RAZPRODAJA
RAZSTAVNIH
EKSPONATOV
KOPALNIC
KOVINOTEHNA
NEMOGOČE JE MOGOČE

NOVI TEDNIK
NT&RC
0353 7343

CENTER
INTERSPAR
Celje, Mariborska c. 100, tel. 063-412-260
OD 20. 7.
SEZONSKO ZNIŽANJE
CEN KONFEKCIJE
IN OBUTVE

Odgovorni urednik Novega tednika Branko Stamejčič | ŠT. 31 - LETO 51 - CELJE, 1. 8. 1996 - CENA 250 SIT | Urednica Novega tednika Milena B. Poklič

Veliki zmagovalec Atlante

Leon Štukelj je predstavil Slovenijo svetu. Stran 14.

Foto: Gregor Katič

EMO prodan

Kupil ga je Janko Turnšek. Stran 6.

TEMA TEDNA

Jezera na Celjskem. Stran 19.

HMELJARSKA AFERA

Švigelj obtožuje, obtoženi se branijo. Strani 21 in 33.

NOGOMET

Pred začetkom lige. Stran 13.

REPORTAŽA

Miško, Drago in ostala druščina iz ljubljanskega Zooja na strani 16.

POLETNI KVIZ

Postojna z jamo. Stran 9.

Ko zapleše elita...

Novi tednik na Aninem plesu v Kristalni dvorani. Stran 8.

PUBLIKUM
Borzno posredovanje d.d.
Odkupujemo privatizacijske delnice podjetij ETOL, LEK, KRKA, Pivovarna LAŠKO in druge.
Celje 063/441-485
Maribor 062/222-675
Ljubljana 061/1337-101
Plačilo v gotovini!

BOUTIQUE
LJUBLJANSKA 3c, CELJE
Hit poletja
Max Mara

SLASTNA DIŠEČA PIZZA
MOJ LOKAL V LAŠKEM

Na bodoči avtocesti

Vožnja po trasi med Vranskim in Arjo vasjo spominjala na Camel Trophy. Tema tedna na strani 20.

Celjani kradejo zastave!

V Komunalni direkciji Mestne občine Celje ugotavljajo, da ob vsakem prazniku, ko v Celju izobesijo zastave, malopridneži ukradejo oziroma odtujijo tudi do 40 zastav.

Pobudo svetnika **Mira Trbovca**, da bi ob pozdravnih tablah, nameščenih ob vpadnicah v Celje-knežje mesto, razobesili tudi celjske zastave, so v Komunalni direkciji odločno zavrnili. Svoje nestrinjanje utemeljujejo s podatkom, ki je za marsikoga več kot presenetljiv - Celjani ob praznikih, ko komunalci poskrbijo za izobešanje zastav, pokradejo oziroma odstranijo vsaj polovico državnih oziroma mestnih simbolov, kar številčno pomeni okoli 40 zastav. Glede na to, da so zastave izobešene na kandelabrih oziroma drogovih okoli 6 metrov visoko, imajo malopridneži kar precej dela. »Če bi zastave namestili tudi ob pozdravnih tablah na mestnih vpadnicah, bi jih po dosedanjih izkušnjah lahko nedomeščali kar nekajkrat dnevno,« še ugotavljajo v Komunalni direkciji. IS

Prišel je Fakin

Od danes je direktor celjske bolnišnice Trboveljčan

Svet celjske bolnišnice je minuli petek po večurnem zasedanju vendarle izbral novega direktorja. Med štirimi kandidati, ki so se prijavili na ponovljeni razpis, so se člani sveta odločili za dr. Sama Fakina, ki je dolžnosti direktorja uradno prevzel danes.

Dr. Samo Fakin je doma iz Trbovelj, nazadnje pa je bil zaposlen kot svetovalec za zdravstveno ekonomiko na Zavodu za zdravstveno zavarovanje Republike Slovenije. Pred tem je v domačem kraju šest let delal kot splošni zdravnik, v letih 1992 do 1994 pa je bil direktor Zdravstvenega doma Trbovlje. Dve leti je deloval tudi v Zdravniški zbornici, kjer se je ukvarjal s socialnoekonomskimi zadevami, in je eden od ustanoviteljev zdravniškega sindikata Fides. Dr. Fakin meni, da dobro pozna sistem našega zdravstva, zelo dobro pa je seznanjen tudi z razmerami v celjski bolnišnici. Kandidatura za mesto direktorja mu je zato bila predvsem izziv, saj je prepričan, da se bo bolnišnica lahko izkopala iz izgub, ki se vlečejo že nekaj let in znašajo v celoti blizu 1,5 milijarde tolarjev.

»Če je vodja sanatorske ekipe **mag. Franc Hočevar** lahko v enem letu zmanjšal izgubo za 500 milijonov, pomeni, da ima celjska bolnišnica še veliko rezerv,« je v pogovoru za naš časopis povedal dr. Fakin in poudaril, da si je v svojem mandatu naložil dva cilja. Poleg finančne sanacije, ki bo seveda na prvem mestu njegovih obveznosti, želi čimprej začeti tudi z dokončnim urejanje novih bolnišničnih zgradb, saj meni, da je že »skrajni čas, da v Celju dvignemo kakovost zdravljenja bolnikov, zdravniški ekipi pa ponudimo takšne pogoje dela, da bo zares lahko dala od sebe svoj strokovni optimum. To bo seveda mogoče doseči le z ureditvijo novogradnje.« O morebitnih kadrovskih spremembah dr. Fakin za zdaj še ne želi govoriti, jih pa predvideva.

Novemu direktorju celjske bolnišnice bo do konca leta pomagal kot svetovalec tudi mag. Hočevar, ki je v času, ko je bila bolnišnica brez direktorja, opravljal to delovno mesto kot vršilec dolžnosti.

J. INTIHAR

Država lisic in pajkov

Slovenski forum podpira prizadevanja za oživitev zdravilišča v Rimskih Toplicah

V Rimskih Toplicah še niso dobili nobenega odgovora na pismo, ki so ga v začetku meseca v zvezi s ponovnim zagonom svojega zdravilišča poslali predsedniku vlade dr. Janezu Drnovšku. In to kljub temu, da so v pismu napovedali ostre ukrepe, če dr. Drnovšek najkasneje do 31. avgusta ne bo sprejel na pogovore predstavnikov kraja in občine.

Predsednik sveta krajevne skupnosti Rimske Toplice **Drago Zupan** je pismo poslal v vednost tudi ministrom za ekonomske odnose, za finance in za obrambo ter laškemu županu, vendar tudi od teh doslej ni še nihče poslal prav nobenega odgovora. Prizadevanja krajanov, ki jim pomeni zdravilišče eno redkih priložnosti za preživljanje, a ga ministrstvo za obrambo in država puščata zaprtega že od leta 1991, pa je pred dnevi podprl Slovenski forum. V sporočilu za javnost, ki sta ga podpisala poslanca državnega zbora **Ljerka Bizilj** in **Janez Jug**, forum opozarja, da ob vsem spoštovanju slovenska vojska vendarle ne more postati država v državi kot je bila nekoč JLA. Zato poziva državo, naj zdravilišče prepusti krajanom Rimskih Toplic in turizmu ter s tem obogati turistično ponudbo, saj tudi letošnji rezultati potrjujejo, da je strategija države na tem področju zgrešena. Vlada kar naprej ustanavlja svete in komisije, nič pa ne stori za boljšo turistično ponudbo. »Občinam je država pobrala domala vsa sredstva in jih tako spodbudila, da iščejo denar na neprimeren način - s pretiranim pobiranjem parkirnine, z lisicami in pajki,« ugotavljajo v Slovenskem forumu in pozivajo vlado ter vse slovenske župane in turistične delavce, naj obogatijo turistično ponudbo in preprečijo sprejetje odlokov, ki prej odvračajo kot vabijo turiste.

JI

Vozlišče mora ostati!

Celjski svetniki znova ostro protestirajo zoper odločitev Slovenskih železnic - Hudujejo se tudi zato, ker so prepričani, da znajo brati

Celjski svetniki so v začetku julija ostro protestirali zoper ukinitev železniškega prometnega vozlišča v Celju in s svojim protestom seznanili državni zbor, ministrstvo za promet in zveze ter vodstvo Slovenskih železnic. Sredi meseca so iz Slovenskih železnic prejeli odgovor, v katerem jim železničarji pojasnjujejo, da so si v Celju napačno razlagali predvidene racionalizacijske ukrepe Slovenskih železnic.

Celjski svetniki se, kot smo že poročali, niso strinjali s predvideno ukinitvijo železniškega prometnega vozlišča v Celju. Svoj protest so utemeljevali s tem, da je Celje staro zgodovinsko, gospodarsko in kulturno središče, ki bi bilo z ukinitvijo vozlišča prikrajšano za pomembno institucijo na področju železniške infrastrukture. »Ukrep je narazumljiv, saj prihaja prav v času ponovne oživitve gospodarstva ter višjega in visokega šolstva v knežjem mestu Celje. Z ukinitvijo vozlišča bi Celje izgubilo tudi dragocena visoko strokovna delovna mesta,« so še zapisali in hkrati dodali, da predlog za ukinitev železniškega prometnega vozlišča nima podlag v državnih razvojnih in prostorskih aktih.

Celjske svetnike pa je sredi meseca znova razburil odgovor SŽ, v katerem jim železničarji pojasnjujejo, da prometnega vozlišča Celje ne ukinjajo niti v infrastrukturnem niti v prometno-tehnološkem smislu. Nasprotno - železniško prometno vozlišče ostaja tudi v bodoče pomembna točka proizvodnega procesa SŽ, kar dokazujejo tudi daleč največja investicijska vlaganja v obnovo postaje, modernizacijo naprav ter dogradnjo tirnih naprav v zadnjih treh letih. »Koncentrirana vlaganja v to infrastrukturno vozlišče seveda hkrati omogočajo racionalizacijo tehnološkega procesa, večjo varnost in zmanjšanje osebja. Gre torej za ukinitev vozlišča kot organizacijske enote, kar omogoča modernizacija vozlišča samega in sprememba tehnološkega procesa SŽ in je skladno z usmeritvami sanacijskega programa železnice kot celote,« še dodajajo v svojem pismu železničarji, ki zatrjujejo, da je njihov sanacijski program potrdila Vlada RS, celjski svetniki pa si ukinjanje vozlišča napačno razlagajo.

Celjske svetnike je prav slednje še dodatno razburilo. Župana **Jožeta Zimška** so minuli četrtek pooblastili, da znova protestira zoper odločitev SŽ, hkrati pa naj preveri, ali jo resnično podpira tudi vlada. »Celje je nekdaj imelo prometno sekcijo, zdaj še ima vozlišče, kaj - razen trenutno prenovljene železniške postaje - pa mu bo v prihodnje še ostalo,« je protest v en sam stavek strnil **Štefan Jug.**

I. STAMEJČIČ

Asfalt za Lindek in Malo Goro

Konec prejšnjega tedna so se krajani Lindeka in Male Gore razveselili 1650 metrov novega asfaltiranega cestišča, ki povezuje vojniško in zreško občino.

Denar za ureditev in asfaltiranje nekaj več kot poldrugi kilometer cestišča so v tretjinskih deležih prispevali krajani Lindeka in Male Gore ter občini Vojnik in Zreče, zbrati pa je bilo treba dobrih 10 milijonov tolarjev. V petek popoldne so se ob slovesnem odprtju cestišča zbrali krajani Lindeka in Male Gore, novo asfaltirani cestni odsek pa sta odprla za vožnjo župana Vojnika in Zreč **Beno Podergajs** in **Jože Košir** (na sliki). IS, Foto: GREGOR KATIČ

Prepih na ulicah

V ponedeljek popoldne so poslanci in člani vodstva ZLSD na ljubljanskih ulicah predstavili prvo številko Prepiha, strankinega časopisa, ki bo v nakladi 50 tisoč izvodov izhajal vsakih 14 dni.

Tajnik ZLSD **Dušan Kumer** pravi, da Prepih ne bo politični pljuvalnik, ampak bo s svojo vsebino kvečjemu dvigoval demokratično zavest državljank in državljanov. Člani stranke bodo časopis prejemali po pošti, ostali pa ga bodo lahko za 1 tolar dobili pri strankinih kolporterjih na ulicah domačega mesta. S predstavitvijo prve številke Prepiha pa se poslanci in vodstvo ZLSD v teh dneh seli po ulicah vseh večjih mest Slovenije. IS

PO DRŽAVI

Evropski vprašalnik

LJUBLJANA, 26. juli (Delo) - Slovenija je na sed žu evropske komisije v Bru lju vrnila izpolnjen vpraš nik, ki ga je nedavno preje kot deseta država z evro skim pridružitvenim spor zumom. Slovenski predsta nik, **dr. Benjamin Lukma** je približno 1200 strani sl venskih odgovorov izro prvi, sledila sta mu predsta nika Romunije ter Estonij za naslednji dan pa so nap vedali še odgovore Češke Madžarske, čez nekaj dni tudi Latvije, Litve in Bolga je. Slovaška je to storila teden pred Slovenijo, v Bra slavi, Poljska pa se je odlo la za dan po Sloveniji in sic v prostorih evropske misije Varšavi. Evropska komisi naj bi pripravila mnenje kandidatkah za vstop Evropsko unijo do kon medvladne konference, s di naslednjega leta.

Bencin dražji za tolar

LJUBLJANA, 26. juli (Republika) - Na seji sl venske vlade so izenač pravice izrednih študentov rednimi, kar pomeni, da b do izredni študenti odsl deležni tudi ugodnosti, k sta na primer subvencioni na prehrana ter bivanje študentskem domu. Z od britvijo sredstev je vlada di la tudi zeleno luč za grad neposredne železniške vezave med Slovenijo in M džarsko. Vlada je poviša cene naftnih derivatov za t lar, čeprav so proizvajalci distributerji zahtevali prec višje cene.

Slovenski dolgov

LJUBLJANA, 28. juli (STA) - Zunanji dolg Slove je je konec maja znašal d milijardi 975 milijonov dol jev, od tega dolgoročni d milijardi 937 milijonov, kr koročni pa 35 milijonov d larjev. Razliko v višini tr milijonov dolarjev predsta ljajo uporabljena sredst Mednarodnega denarne sklada (IMF). Od konca le 1995 se je zunanji dolg Slov nije povečal za pet milijon dolarjev, od tega se je dolg roční povečal za 21 milijon kratkoročni pa zmanjšal 15 milijonov dolarjev.

Šempetrska obvoznica

NOVA GORICA, 27. juli (Delo) - Minister za prom in zveze, **Igor Umek**, je m sec dni pred pogodbenim r kom odprl obvoznico v Šem petru, ki bo hkrati naveza Nove Gorice na avtocest odsek Selo-Vrtojba. V Dar pospešeno pripravljajo v potrebno, da bi še letos odd li dela na šestih avtocestn odsekih v skupni dolžini kilometrov (Slivnica-Fra obvoznica Ormož, avtocest priključek Slovenska Bist ca, Vransko-Blagovica, B govica-Šentjakob, Divača-K zina in Vipava-Selo).

Prvo slatinsko praznovanje

Slavnostni govornik je bil Jožef Školjč

V Rogaški Slatini so v preteklih dneh slovesno praznovali prvi občinski praznik nove slatinske občine. Osrednje praznovanje je bilo v nedeljo, ko so tudi podelili najvišja občinska priznanja. Slatinčani praznujejo svoj praznik na Anino, v spomin na prireditve, ki so se začele že l. 1827.

V nedeljo so začeli s slavnostno sejo občinskega sveta, ki mu predseduje **Anton Krivec**, nadaljevali pa pred kulturnim domom. Po slovesni himni je prvi župan nove občine **mag. Branko Kidrič**, opozoril na prizadevanja v občini. Iz zapuščene stavbe so uredili lepo občinsko poslopje, lani so dokončali prizidek I. osnovne šole, pridobiti pa nameravajo še dodatne učilnice. Letos želijo, skupaj s sosedi iz Podčetrtka, urediti najkrajšo (še makadamsko) cestno povezavo med občinama, župan je omenjal tudi nova parkirišča v Ratanski vasi ter v Kostrivnici ter lansko pridobitev v KS Sv. Florjan, nov gasilsko-kulturni dom. Na območju, kjer plačujejo samoprispevek, je pomembna plinifikacija, za kar je potreben tudi kredit. Menil je, da so v preteklem letu in pol ustvarili dobro osnovo, za razvoj na različnih področjih. Predsednik **Jožef Školjč** je v krajšem govoru spomnil, da ljudje od leto dni starih občin pričakujejo veliko več kot, na primer, od leto dni starega otroka, pri tem pa se je spomnil tudi petih let nove države. Tudi od nje takoj pričakujejo, da bi delovala kot države, ki obstajajo že dolga leta.

Letošnja občinska priznanja, »Plaketi občine«, so slovesno podelili dekanu **Janezu Kraševcu** ter **Moškemu pevskemu zboru Rogaška Slatina**. Župan Kidrič je podelil tudi tri »Priznanja občine« in sicer **Karitasu, Marinki Mastnak** in **Silvestru Žgajnerju**. Priznanja so podelili tudi učencem I. in II. slatinske osnovne šole, ki so se odlično izkazali kot mladi raziskovalci.

V Rogaški Slatini obeležujejo občinski praznik z vrsto kulturnih, športnih in zabavnih prireditev.

BRANE JERANKO

Srečanje borcev pri Dobrotinškovih

Pri domačiji Dobrotinškovih na Dobrotinu pri Vojniku se je v soboto popoldne zbralo blizu 200 borcev in domačinov.

S tradicionalnim srečanjem so počastili spomin na zavedno slovensko družino, ki je med narodnoosvobodilnim bojem žrtvovala kar 6 svojih članov.

Po besedah predsednika vojniške borčevske organizacije **Jurija Bojanoviča** bodo na Dobrotinškovi domačiji do prihodnjega leta uredili spominsko sobo, v kateri bo zbrana manjša muzejska zbirka iz medvojnih časov. Letošnjega srečanja pa se je ob domačih borcih in žrtvah vojnega nasilja udeležila tudi delegacija Zveze koroških partizanov iz Celovca ter nekaj še živečih prvoborcev Prvega štajerskega bataljona, ki je konec oktobra 1941 počival na Dobrotinškovi domačiji.

IS, Foto: G.K.

ZDRAVILIŠČE LAŠKO

Zdravilišče Laško Vas vabi

vsak petek v avgustu ob 19. uri na ples na terasi z duom DON LICIANO

*na kopanje v notranjem in **novem zunanjem bazenu** ter na vse ostale storitve kluba zdravja: fitness, savno, aromaterapijo, masaže, biserne in zeliščne kopeli, zeliščno kopel s ščetkanjem.*

V avgustu posebna ponudba - koristite 6 masaž, plačate 5

Za informacije in rezervacije nas pokličite po telefonu 063/ 731-336.

Velika škoda po neurju

Hudo neurje z nalivom in točo, ki je konec junija prizadelo Podravje, je povzročilo veliko škode tudi na kmetijskih kulturah v konjiški občini.

Najbolj prizadeti so bili kraji **Kraberk, Škedenj, Tolsti vrh, Konjiška vas, Breg in Dobrnež**, kjer je neurje uničilo skoraj vse kmetijske kulture. Najbolj so bili poškodovani vinogradi in sadovnjaki, posevki koruze, žita in krompirja, zmanjšan pa je tudi odkos travinja. Skupno je bilo prizadetih 427 hektarov površin, po ocenah občinske komisije pa je bilo škode za več kot 37 milijonov tolarjev. Tej številki sta se v začetku julija pridružila še dva milijona in pol tolarjev škode po poplavah. Po prekomernem deževju so hudourniški vodotoki Dravinja, Oplotniščica in Ličnica prestopili bregove in preplavili nižje ležeče kmetijske površine, nanesli odpadke, zemljo in gramoz na zemljišča ter uničili odvodne jarke. Največja škoda je nastala na travnatih površinah, ki prevladujejo ob vodotokih. Ker pa je voda dosegla najvišji vodostaj v zadnjih petnajstih letih, je preplavila in poškodovala tudi bolj oddaljene njivske površine. Močno so bile poškodovane tudi nekatere lokalne in krajevne ceste v Dravinjski dolini ter na območju Konjiške gore in Brda. Skupna škoda na cestah je ocenjena na trideset milijonov tolarjev.

Občinska komisija za ocenjevanje škode je zbrala vse podatke in jih posredovala pristojni državni komisiji. Konjiška kmetijsko svetovalna služba pa je pripravila in izvedla sanacijski program, ki je obsegal predvsem čiščenje in dognojevanje kmetijskih površin.

A.N.

Kdo bere Uradne liste?

»Če bomo tako nadaljevali, bo v Celju preteklo še veliko vode, preden bo zaživel Dom pomoči,« je bil med zadnjim zasedanjem občinskega sveta ogorčen svetnik Janez Goršič.

V začetku julija je namreč Goršič Strokovni službi za družbene dejavnosti Mestne občine Celje zastavil vprašanje, zakaj se v Celju niso odzvali na javni razpis za sofinanciranje razvojnih in preventivnih programov na področju socialnega varstva za leto 1996, ki ga je aprila objavilo ministrstvo za delo, družino in socialne zadeve.

Menil je, da bi z denarno pomočjo države v Celju vendarle lahko aktivirali Dom pomoči, za katerega so v mestu ob Savinji v dveh letih uspeli pridobiti le temeljite adaptacije potrebne prostore, drugače pa se razen spreminjanja imena ni nič premaknilo. Predstojnik službe **Željko Cigler** je na svetniško vprašanje odgovoril, da ustreznega razpisa ni bilo, vendar pa je Goršič že med zadnjim zasedanjem občinskega sveta njegovo trditev demantiral s fotokopijo razpisa, ki je bil v Uradnem listu Republike Slovenije objavljen 19. aprila.

Glede na to, da so v celjskem občinskem svetu že pred časom ugotavljali, kako bi s sprotnim spremljanjem in kandidiranjem za ustrezne javne razpise za sofinanciranje posameznih programov, v mesto ob Savinji le lahko pritegnili več državnega denarja, je tokratno vprašanje, kdo v občinski upravi bere Uradne liste, še kako na mestu.

IS

PO SVETU

Eksplozija v Atlanti

Na olimpijskem prizorišču v **Atlanti je eksplodirala bomba**, ki je terjala **dve smrtni žrtvi**, več kot 100 ljudi pa je bilo ranjenih. Žrtvi sta neka 44-letna Američanka in 40-letni turški televizijski snemalec, ki ga je ob eksploziji zadela srčna kap. Atentat se je zgodil v olimpijskem parku, v noči s petka na soboto, ko je bilo na prizorišču več tisoč ljudi, željnih nočne zabave. Za vstop v park ni bilo vstopnine, pa tudi varnostni ukrepi so bili milejši kot čez dan. Napadalec je bombo podtaknil v koš za smeti. Šlo naj bi za t.i. **»pipe bomb« - gre za doma narejeno bombo iz cevi, ki so napolnene z žeblji in vijaki**. Namen take bombe ni povzročiti gmotno škodo, temveč raniti čim več ljudi. Nek tonski tehnik naj bi menda celo obvestil varnostnike, da je nek človek v koš za smeti blizu odra za glasbene skupine, odložil večji paket. Policija je bila prepozna za evakuacijo več tisoč ljudi. Po atentatu so na prizorišču olimpijskih iger poskrbeli za ostrejše varnostne ukrepe, nekajkrat pa celo razglasili lažen preplah. V Atlanti se bojijo, da bi olimpijsko prizorišče postalo mesto enakega pokola, kot se je zgodil leta 72 na igrah v Münchnu, ko so palestinski skrajneži ubili 11 izraelskih športnikov.

Našli črni skrinjici

Ameriški zvezni preiskovalni urad **FBI je zanikal, da bi bila povezava med bombo v Atlanti in nedavnim strmoglavljenjem boeinga 747**, ki je bil iz New Yorka namenjen v Pariz. Reševalci, ki iščejo razbitine in trupla potnikov letala, ki je 17. julija strmoglavilo v Atlantik, so naposled **našli črni skrinjici**. Skrinjici sta bili skoraj nepoškodovani, zato so strokovnjaki menili, da jim bodo v veliko pomoč. Vendar pa je zaenkrat znano samo nekaj: okoli 11 minut in pol po vzletu sta skrinjici posneli **neznani, zelo kratek pisk**, ki je hkrati zadnji posneti zapis dogajanja v letalu. Strokovnjaki posneti zvok primerjajo s tistim, ki so ga posnele črne skrinjice Pan Amovega letala, ki ga je decembra 88 zaradi eksplozije podtaknjene bombe razneslo nad Lockerbijem na Škotskem. Rezultati preiskave še niso znani. Televizijska družba CNN pa je medtem poročala, da je bila **bomba podtaknjena v sprednjem delu letala.** Tako naj bi nekaj časa pred strmoglavljenjem v morje, letalo letelo brez prvega dela, kar naj bi tudi pojasnilo dve piki, ki so ju ob nesreči zaznali na radarjih. Nek vir blizu preiskovalcem pa meni, da črni skrinjici morda nista zabeležili doganjanja in pogovorov v zadnjih trenutkih pred eksplozijo, ker naj bi v letalu že kmalu po vzletu prišlo do večje električne okvare, zaradi katere naj bi se skrinjici izključili. Tezo o električni okvari na letalu potrjuje dejstvo, da pilot ni poslal nobenega klica v sili.

Konec gladovne stavke

V Turčiji se je po **69 dneh končala gladovna stavka** političnih zapornikov. Med njimi so predvsem pripadniki levičarskih in skrajno levičarskih strank in frakcij ter tudi turški Kurdi. Stavka je terjala kar **12 smrtnih žrtev**, več kot 170 zapornikov so prepeljali v bolnišnico, od tega jih je 18 v kritičnem stanju. Zaporniki so stavkali zaradi nemogočih razmer v turških zaporih; gre predvsem za pomanjkanje prostora in za maltretiranje zapornikov. Zaporniki so se tudi pritoževali, da so zaprti daleč od domov in sodišč, tako da so obiski njihovih svojcev in odvetnikov zelo oteženi, poleg tega pa so jim onemogočena zaslišanja na sodiščih. Vlada je naposled popustila in s **predstavniki jetnikov dosegla dogovor, da bodo jetnike iz samic preselili v večje celice**. Popustitev turške vlade je zagotovo rezultat pritiska številnih držav, predvsem evropskih. Te so oblasti v Ankari opozarjale, da naj spoštujejo obljubo, dano ob podpisu carinskega sporazuma z Evropsko unijo v začetku tega leta, namreč večje spoštovanje človekovih pravic. Vlada pa je verjetno pomislila tudi na to, da ob nadaljevanju stavke ne bo dosegla enega najpomembnejših ciljev države - **polnopravnega članstva v EU do konca tega stoletja.**

Burundi druga Ruanda?

V Burundiju, majhni afriški državi, je vojska, v kateri so predvsem pripadniki manjšinskega plemena Tutsi, **izvedla vojaški udar.** Za novega predsednika je postavila **Pierra Buyoyo,** ki je bil na oblasti od leta 87 pa vse do prvih volitev leta 93. Pred udarom so večinski Hutujci v begunskem taborišču Tutsijev pobili okrog 330 ljudi, v glavnem žensk, otrok in ostarelih. Predsednik države, sicer Hutujec **Ntibantugajna,** je pred maščevanjem pobegnil na sedež ameriškega veleposlaništva v Bujumburi. Tudi Združeni narodi in Evropska komisija so iz Burundija umaknili svoje uslužbence. Številne države so obsodile izvedbo udara, storile pa niso ničesar. Le Belgija in ZDA so se odzvale na prošnjo za pomoč, vendar le logistično. Tako se **nobena od 25 držav, ki so jih ZN zaprosili za pomoč, ni ponudila, da bi sodelovala v mednarodnih mirovnih enotah za to državo,** Če se burundijska kriza kmalu ne bo končala, se kaj lahko ponovi scenarij iz Ruande, Burundiju sosednje in sorodne države, kjer je v pokolih pred dvema letoma umrlo od 500 tisoč do milijon ljudi. V Burundiju pa je kriza od leta 93 naprej zahtevala že okrog 150 tisoč življenj.

DAMJAN KOŠEC, POPtv

Od danes obrazci za stanovanjska posojila

V pooblaščenih enotah Pošte Slovenije so od danes, četrtka, 1. avgusta, naprodaj obrazci za vloge najnovejšega razpisa stanovanjskih posojil Stanovanjskega sklada Republike Slovenije.

Na že 16. razpis ugodnih stanovanjskih posojil (objavljen v dnevnem časopisju 26. junija) v skupni višini milijarde tolarjev, ki so tokrat namenjena gradnji individualnih stanovanjskih hiš, se bo mogoče prijaviti med 2. in 9. septembrom. V skladu bodo vloge sprejemali po pošti, podrobnejše informacije so navedene na obrazcih za vloge, še več o tokratnem razpisu pa je mogoče izvedeti z avtomatskim telefonskim odzivnikom Stanovanjskega sklada Republike Slovenije 061 1710-502 ali 1710-509.

Sicer pa so do tokratnih posojil s 3-odstotno realno obrestno mero upravičene mlade družine, ki so zdaj stalno prijavljene pri sorodnikih ali so najemniki za določen čas, svoj stanovanjski problem pa rešujejo prvič. Prosilci morajo imeti gradbeno dovoljenje (izdano med letošnjim 1. januarjem in 25. junijem) za gradnjo individualne stanovanjske hiše, nadomestno gradnjo, nadzidavo, dozidavo ali za izgradnjo podstrešnega stanovanja.

Bazen v Šoštanju zaprt

Republiška tržna inšpekcija izdala odločbo za prenehanje opravljanja dejavnosti

O bazenu v Šoštanju, ki ga je kljub postopku na sodišču odprl najemnik Euroforum, smo pisali že v prejšnji številki Novega tednika. Tokrat je zgodba dobila delni epilog, saj je pretekli teden bazen pregledala republiška tržna inšpekcija, ki je ugotovila, da Euroforum opravlja gostinske in kopališke dejavnosti brez ustreznih dovoljenj upravne enote. Zato so izdali odločbo za prenehanje opravljanja teh dejavnosti, dokler najemnik ne bo pridobil ustreznih dovoljenj.

Če na kratko ponovimo zgodbo: bazen je Euroforum že pred leti prevzel v upravljanje, na majski seji šoštanjskega sveta pa so se svetniki odločili, da prekinejo najemno pogodbo, upravljanje z bazenom pa preide na občino. Tudi sodišče je odločilo, da se mora najemnik izseliti, vendar so se v Euroforumu pritožili na sklep sodišča. Ker postopek še traja, je najemnik pred dnevi odprl bazen za kopanja željne Šoštanjčane.

Ob pregledu je glavni republiški tržni inšpektor **Roman Kladušek** povedal, da je januarja 1994 podjetje Euroforum z občino Šoštanj podpisalo najemno pogodbo za kompleks bazena s tremi gostinskimi obrati. Za reševanje »bazenskega problema« je sedaj odgovorna **Slavica Škrubej**, ki je povedala, da je direktor Euroforuma **Matjaž Župančič** oseba, s katero se ne da poslovati, poleg tega pa niti ne odgovarja na telefonske klice. Povedala je še, da bazen kljub odločbi inšpektorjev še vedno posluje.

Ob tem je župan občine Šoštanj **dr. Bogdan Menih** povedal, da na občini nimajo nobenega stališča v zvezi s tem problemom. Iz Euroforuma so ga obvestili o obisku inšpekcije, uradne informacije pa od inšpektorata še ni prejel. To je sicer voda na mlin šoštanjske občine, ki je po besedah župana najemniku zagrozila s sankcijami, če bazen ne bo obratoval, kot piše v pogodbi.

Očitno je, da v Šoštanju problem okoli najemne pogodbe še ne bo rešen prav kmalu, saj sodni mlini meljejo počasi. Ko bo Euroforum dobil dovoljenja upravne enote za opravljanje kopaliških in gostinskih dejavnosti, bo bazen spet obratoval tudi uradno. Sicer najemniku, po besedah Slavice Škrubej, na občini očitajo, da bazena ne vzdržuje in ne plačuje najemnine. Tako v Šoštanju še vedno čakajo na odločbo sodišča, s katero bo postalo jasno, kdo ima prav in kdo lahko upravlja z bazenom.

POLONA RIFELJ

Varno po Sloveniji

Predsednik SKD Lojze Peterle se je s skupino sodelavcev danes odpravil na 10 dnevno kolesarsko turnejo po Sloveniji.

Letos bo 10 članov SKD kolesarilo 10 dni. Akcijo so Slovenski krščanski demokrati poimenovali Varno z nami, na pot po Sloveniji, nanjo pa vabijo tudi vse simpatizerje stranke in ljubitelje kolesarstva. IS

Svetniki za nogomet

Na zadnjem predpočitniškem zasedanju mestnega sveta občine Celje so svetniki prisluhnili obširnejši informaciji Darka Klariča, predsednika Upravnega odbora nogometnega kluba Biostart Publikum o stanju nogometa v Celju, poleg tega pa še kratki informaciji na to temo, ki jo je podal občinski svetovalec za šport. Svetniki so sklenili, da Celje nogomet potrebuje in ga ne sme izgubiti.

Zapletov pa zato ni nič manj. Nogometna zveza Slovenije namreč zahteva, da do pričetka državnega prvenstva postavijo stolpe za televizijske snemalce. Denar je, volja tudi, zapleta pa se pri sosedih, ki ocenjujejo, da bi jim ta stolp zmanjšal kakovost bivanja.

Pa so svetniki sklenili troje. Da je nogomet za Celje širšega družbenega pomena. Da naj celjski župan in predsednik mestnega sveta stopita do Upravne enote in se pogovorita o tem, da le-ta izda začasno dovoljenje za postavitev stolpa. Tako občini ne bi mogli očitati, da podpira črne gradnje. Obenem pa naj proučijo možnosti za odkup hiše Gučkovih, ki postavitvi stolpa najbolj nasprotujejo. Svetniki tudi menijo, da bi bilo na jesenskem zasedanju dobro prisluhniti tudi informaciji o stanju vseh športnih objektov v občini, obenem pa so se poenotili glede stališča, da bo treba razmišljati o gradnji centralnega štadiona, za katerega je lokacija določena pod Golovcem, na območju opuščene opekarne.

Iz govora Darka Klariča velja zapisati, da Celje potrebuje pomožna nogometna igrišča za treninge, kar bi lahko mestu prinašalo tudi dobiček, če bi znali izkoristiti ta igrišča za priprave drugih reprezentanc in ekip, ki jih sedaj Darko Klarič preko svojega podjetja vodi na priprave na Roglo in še kam. Obenem je dejal, da v Celju na splošno že vsa štiri leta pogreša podporo občine in njenega vodstva in da nobena obljuba, ki jo je v štirih letih dobil, še ni bila izpolnjena.

N.G.

Prazne obljube

Krajani Galicije spet pri žalskem županu - Prihodnji teden sestanek s predstavniki države?

Na pobudo Rudija Gabrovška so se predstavniki krajevne skupnosti Galicija v ponedeljek zopet sestali z županom občine Žalec Milanom Dobnikom. Od sestanka, na katerem je župan obljubil (a obljube ni izpolnil), da si bo skupaj z odgovornimi in krajani ogledal razmere ob magistralni cesti v naselju Velika Pirešica, je minilo že štirideset dni, zato je Galičane zanimalo, kaj je z dogovori, sklenjenimi 19. junija v Galiciji.

Predstavniki krajanov **Andrej Križan, Milan Grobelnik, Miran Podpečan in Rudi Gabrovšek** so **Milana Dobnika** ponovno opozorili na nevzdržne razmere ob magistralki pri Fervegu in izrazili veliko nezadovoljstvo, ker v dobrem mesecu občina ni storila ničesar za rešitev težav v Veliki Pirešici. Opozorili so tudi, da bodo zamisel o zapori magistralke opustili šele takrat, ko se bodo začeli izvajati že pred leti pripravljeni načrti za ureditev ceste, ki predvidevajo gradnjo pločnika, omejitev hitrosti, ureditev parkirišč ter postavitev odbojne in protihrupne ograje. Vodja oddelka za okolje in prostor **Slavko Šketa** je povedal, da je 19. julija že bila izdana odločba za postavitev znakov za omejitev hitrosti, ki bo konec tega tedna postala pravnomočna in bodo torej znaki prihodnji teden že stali ob cesti, ni pa vedel, zakaj ni bila izdana odločba tudi za postavitev odbojne ograje. Kako bo z gradnjo pločnika tako Šketa kot Dobnik v ponedeljek nista mogla še ničesar povedati, saj v občinskih službah še ne vedo, ali bodo treba dela le priglasiti ali pa bo potrebno sprožiti postopek za pridobitev gradbenega dovoljenja. V tem primeru bi morali na začetek gradnje čakati kar nekaj časa, vendar v krajevni skupnosti Galicija vztrajajo, da je treba črno točko pri Fervegu urediti najkasneje do začetka novega šolskega leta. Ker gre za državno cesto in ker so razmere ob tem delu magistralke postale še bolj nevzdržne tudi zaradi gradnje avtoceste, bo župan Dobnik, tako je vsaj obljubil, do konca prihodnjega tedna pripravil sestanek, na katerega bo poleg prizadetih krajanov in predstavnikov občine povabil še direktorja Direkcije RS za ceste, državnega sekretarja za ceste Marjana Dvornika, direktorja Darsa Jožeta Brodnika ter predstavnike Cestnega podjetja Celje.

J. INTIHAR

Sejnine določene

Celjski svetniki so na zadnjem zasedanju občinskega sveta določili novo višino sejnin.

Dobilo jih bo 33 svetnikov za nazaj do 1. januarja 1996, člani in predsednik nadzornega odbora Mestne občine Celje pa za obdobje od imenovanja.

Čeprav so celjski svetniki že nekajkrat usklajevali novo višino sejnin, tudi minuli četrtek ni šlo brez zapletov. V razpravi so kar nekaj časa tehtali pomembnost posameznih funkcij, na koncu pa vendarle potrdili predlog, ki so ga za obravnavo pripravili v sekretariatu občinskega sveta, podprla pa ga je tudi komisija za mandatna vprašanja, volitve in imenovanja.

V Celju je tako za opravljanje svojega dela predsednik občinskega sveta **Lojze Oset** upravičen do 70 tisoč tolarjev mesečnega nadomestila, svetniki prejemajo za posamezno sejo 12 tisočakov, predsednik nadzornega odbora MOC **Zdenko Podlesnik** 15 tisočakov, člani pa 8 tisoč tolarjev. Po 8 tisočakov si za posamezno sejo prislužijo tudi predsedniki odborov in komisij občinskega sveta, člani le-teh pa prejmejo po 5 tisoč tolarjev.

IS

Družine na Menini

Pred osmimi leti so prvič pripravili srečanje kmečkih družin na Menini, minulo nedeljo pa so krog vsakoletnih druženj ponovno sklenili na Menini.

Tudi letošnje srečanje je minilo v izjemno prijetnem vzdušju, organizator, Zgornjesavinjski odbor SLS, pa je na srečanje privabil družine iz cele doline in tudi sosednjih občin. Tokratno srečanje so izkoristili za odločen protest proti gradnji radarjev na Menini, med gosti pa so bili tudi mladi iz Belgije, ki so na obisku pri Društvu podeželske mladine Zgornje Savinjske doline. US

Šoferji na Rogli

Minulo soboto je bilo na Rogli peto tradicionalno državno srečanje šoferjev in avtomehanikov Slovenije.

Vse, ki so prispeli, je pozdravila godba na pihala iz Oplotnice. Obiskovalce je nagovoril predsednik ZŠAM Zreče **Jože Čuk**, ki je vsem zaželel prijetno vzdušje. Na mesto govornika je stopil tudi predsednik ZŠAM Slovenije **Stane Dolanc**. Omenil je, da se je prometna infrastruktura izboljšala, še vedno pa imajo vozniki velike težave. Predvsem te pestijo voznike tovornih vozil, ki imajo na mejnih prehodih dolge čakalne dobe. Častni gost je bil župan občine Zreče **Jože Košir**.

Za dobro zabavo so poskrbele družabne igre, kot vlečenje vrvi, nabiranje najlepšega jurčka, vzporedno pa so obiskovalci izpolnjevali javno anketo, ki jo je pripravil Prometni vestnik. K.Ž.

RADIO 95,1 CELJE

PO DRŽAVI

Z Avstrijo uspešn

LJUBLJANA, 25. juli (Delo) - Slovenski premi dr. Janez Drnovšek in n gov gostitelj, avstrij kancler Franz Vranitzk sta na delovnem srečanju Celovcu razpravljala pre vsem o dvostranskih vp šanjih. Soglašala sta, da gospodarski odnosi m državama v zadnjem ča uspešno razvijajo, prec pozornosti pa sta namenj tudi slovenski manjšini mejnemu režimu v zvezi našim vključevanjem Evropsko unijo ter uvelja ljanjem Schengenske sporazuma.

Nižje provizije

LJUBLJANA, 25. juli (Republika) - Po zad odločitvi ustavnega sodiš si morajo družbe za upra ljanje znova začeti izpla vati nižje provizije. Ustav sodniki so namreč »odm nili« izvajanje sklepa age cije za trg vrednostnih p pirjev, s katerim je agenc iz osnove za obrač upravljavske provizije iz zela še nevnovčene cert kate. V osnovo za obrač bodo tako spet šteli zg tisti certifikati, ki so j družbe že zamenjale delnice in deleže podjet Ker so družbe uspele vno čiti le slabo petino zbran certifikatov, bodo tako p vizije bržkone kar za pe no nižje kot doslej. Ob te je treba povedati, da so katere največje družbe upravljanje lani izkaz preko milijarde tolarjev stega dobička.

O delitvi premoženja

BLED, 26. julija (Delo) Na Bledu so se na povab guvernerja Banke Slove je, dr. Franceta Arhar prvič po razpadu nekdan Jugoslavije, srečali guv nerji centralnih bank štir od petih držav naslede (BiH, Hrvaške, Makedon in Slovenije) ter se pog varjali o predlogu basels banke za mednarodne p ravnave (BIS) o deli skupnega premoženja ne danje Narodne banke Jug slavije v BIS. Baselska ba ka predlaga naj bi se držal naslednice same dogovo le o delitvi premoženja se ne bi tožile po sodišči

Najpozneje decembra

DRAGA, 28. julija (D lo) - Ob 54. letnici ustan vitve Notranjskega in K čevskega odreda ter v sp min na tragedijo v Ogen in Taborski steni ter dru dogodke II. svetovne voj je bilo v Dragi tradicion no množično srečanje b cev in aktivistov. Predse nik republike Milan Kuč je med govorom pouda da bodo volitve v vsak primeru znotraj ustavne roka, torej najpozneje decembra letos.

Najboljši bosta zdravnici

Med dijaki, ki so letos na maturi dosegli maksimalnih 34 točk, so bila tudi tri dekleta s celjskega področja. To sta Katica Bajuk in Darja Mlakar s I. Gimnazije v Celju in Karla Šmigoc z gimnazijskega oddelka v Šolskem centru Celje.

Da bi o njih izvedeli kaj več, smo jih povabili na kratek pogovor, vendar pa nam je uspelo dobiti le Katico in Karlo. Darja je namreč že odšla na zaslužene počitnice.

Prijateljici - Katica Bajuk in Darja Mlakar.

Karla Šmigoc.

Katica

Prva sogovornica je bila Katica, dekle dolgih svetlih las, spetih v kito, vitke postave, ki je že na videz razkrivala, da se je ukvarjala s plesom. V prvem in drugem letniku je plesala pri Plesnem forumu, vendar je ples kasneje zaradi šolskih obveznosti opustila. »Pač ne moreš biti hkrati dober na dveh področjih. Če se hočeš čemu res dobro posvetiti, ti manjka časa za kaj drugega. Tako sem se seveda odločila, da raje posvetim ves svoj čas šoli. Sicer šola ni vse, a brez dobre izobrazbe danes nikamor ne prideš,« je bila zgovorna Katica.

O maturi nisva veliko govorili, saj jo o tem že tako ali tako vsi sprašujejo. Matura se ji je sicer zdela dobro organizirana, vendar precej naporna in prezahtevna. »Edina sreča je bila, da smo se že vse leto intenzivno pripravljali in je bilo zato na koncu potrebno nekoliko manj napora. No, priznam, da sem se precej učila, a se je očitno pošteno izplačalo. Brez muje se pač še čevelj ne obuje,« je dejala Katica.

Ko so prišli rezultati, je bila ravno v Kranju pri sestri, kjer jo je o odličnem uspehu obvestila sestrina tašča. Veselo novico je izvedela iz časopisa. Katica je vedela, da je uspešno opravila zadane naloge, a takšnega uspeha ni pričakovala. Prav zato je bilo veselje doma toliko večje.

Sedaj je napornih dni konec in maturanti si bodo končno lahko nekoliko oddahnili in se posvetili svojim konjičkom. Teh ima Katica neskončno. Skoraj ni športa, s katerim se ne bi ukvarjala. Poleti fitness, kolesarjenje in tek, pozimi drsanje in smučanje. Rada bere, potuje in spoznava nove kraje in ljudi. »Lani sem bila na jezikovnem tečaju v Oxfordu, kjer sem spoznala precej prijateljev iz različnih dežel, celo iz Argentine in Koreje. To so ljudje, ki živijo v popolnoma drugačnem okolju, ki imajo popolnoma drugačne navade in tradicijo. Bolj kot so ljudje raznoliki, bolj so zanimivi. In prav takšni so moji prijatelji. Vsakdo ima svoje vrline in slabosti, ampak takšni smo vsi. Sama grdih navad nimam, moja slabost pa so sladkarije. Brez piškotov se skozi maturo ne bi pretolkla,« je povedala Katica. »Moja druga razvada pa je dolgo spanje. Sedaj, ko imam počitnice, spim tudi do 12 ur dnevno. Navdušujem se nad zdravo prehrano, čeprav sem imela zaradi strogega vegetarijanstva v tretjem letniku precej težav z zdravjem. V nobeni stvari pač ne gre pretiravati. Sedaj se zopet usmerjam v to smer, a sem pri tem bolj zmerna. Pobijanje živali se mi namreč zdi preveč okrutno.«

Na vprašanje, kaj je najbolj nora stvar, ki jo je kdaj naredila, mi je smeje odvrnila, da jih je preveč, da bi vse naštela. Ko je bila še otrok, je imela vedno kup norih idej, kot sama pravi. Vedno si je želela napisati knjigo in morda jo je ravno ta želja pripeljala do ideje, da napiše kakšno pesem. »Tega skoraj nihče ne ve, pišem namreč le za svojo dušo,« pravi. Obožuje naravo in rada hodi v hribe, privlači jo joga in meditacija, vendar pa se kot vsi mladi tudi rada zabava. »V razredu smo se odlično razumeli med sabo in tako postali res dobri prijatelji. Z njimi zahajam v Teater in Barfly, v septembru pa načrtujemo tudi potovanje po Evropi.«

Med njenimi najboljšimi prijateljicami je tudi druga najboljša maturantka s I. Gimnazije v Celju, **Darja Mlakar.** »Z Darjo sva res dobri prijateljici,« pravi Katica. »Sama vem, da ji lahko popolnoma zaupam in se z njo odkrito pogovorim. Tudi Darja obožuje jezike in ima kar nekaj hobijev. Poleg flavte, ki se je uči na celjski glasbeni šoli, je njena velika ljubezen nemščina, ki jo poleg latinščine tudi namerava študirati. Sama sem se raje odločila za študij medicine, saj je bila moja večna želja postati zdravnica. Vem, da je študij težek, to mi pravijo vsi, ampak mene to veseli. Starši sprva niso bili ne vem kako navdušeni nad mojo odločitvijo, a so kmalu spoznali, da je to res tisto, kar želim,« je še dejala.

Karla

Karla je drobno, nadvse sramežljivo dekle, ki ji nikakor ne bi prisodil toliko let. Za razliko od Katice je bila Karla mnogo bolj zaprta, čeprav se je čez čas vendarle nekoliko sprostila in začela pripovedovati o sebi. Če bi jo morala opisati z eno samo besedo, bi bila to prav gotovo skromnost.

»Najprej sem mislila, da bom komajda naredila maturo, zato sem bila res presenečena nad svojim uspehom. Brž ko sem izvedela, sem poklicala domov, kjer so kar skakali od navdušenja,« pripoveduje Karla. »Matura kot taka se mi je zdela dokaj težka, čeprav sama nisem imela težav. Najmanj preglavic mi je delala matematika, saj sem redno hodila na tekmovanja in zato pred maturo ni bilo potrebno toliko ponavljati snovi za nazaj. Vsekakor mi bolj ležijo naravoslovni predmeti, kot so fizika, kemija in matematika, a težav tudi drugje nisem imela. K temu so pripomogli tudi profesorji s sistematičnim načinom dela, zlasti v zadnjem letniku. Drugače pa so vtisi z zdaj že nekdanje šole mešani. Profesorji so pač različni in vsakdo od njih ima drugačen pristop. V glavnem večjih nesporazumov z njimi nismo imeli, nekajkrat pa smo jim tudi zagodli,« je smeje dejala.

Iz njenega pripovedovanja je bilo razvidno, da prostega časa skorajda nima in da za razliko od velike večine mladostnikov sploh ne zahaja ven. Sama pravi, da za to niti ni bilo časa, saj je vse leto pridno obiskovala vaje iz fizike in kemije, ki so bile tudi v popoldanskem času, pisala raziskovalne naloge in bila torej nadvse prizadevna. Njen trud je bil tudi poplačan s potovanjem v Bournemouth, ki ga je financirala celjska občina za nagrado dijakom, ki so sodelovali na tekmovanju iz matematike, kjer je Karla dosegla odlično tretje mesto.

Ko sem jo povprašala o njenih šibkih točkah, je kot iz topa ustrelila: kuhanje! »Raje sem lačna, kot da bi si morala kaj skuhati,« je dejala. »Slabih lastnosti nimam, res pa je, da zelo rada dolgo spim. Rada poslušam glasbo, dokončala pa sem tudi nižjo glasbeno šolo za harmoniko. Poskušala sem tudi naučiti kitare, pa nekako ni šlo. Vendar pa še nisem popolnoma obupala,« se nasmeje.

»Za šport nisem ravno navdušena, nadvse rada pa opazujem zvezde. Predlani sem obiskovala tudi astronomski tabor na Javorniku, kjer sem preučevala meteorje. To me je še bolj navdušilo in sedaj se s sestro večkrat odpraviva na prosto opazovat zvezde, seveda če je noč jasna.«

In kakšni so njeni načrti? »Vpisala sem se na medicino, saj si želim postati zdravnica. Sicer se še nisem opredelila ožje, pa saj imam za to še dovolj časa. Moram priznati, da sem precej časa kolebala med medicino, fiziko, farmacijo in matematiko, a prevladala je medicina. Mogoče mi je nekoliko žal, da se nisem opredelila za matematiko, ampak zdaj je, kar je.«

Katica, Karla in Darja bodo prvega septembra poleg desetih celjskih dijakov, ki so dosegli nad 30 točk, prejele pohvale ministra za šolstvo na posebni slovesnosti v Cankarjevem domu. Ob zavidanja vrednem uspehu jim iskreno čestitamo in jih postavljamo za vzor naslednjim generacijam. Še mnogo takšnih!

BOJANA JANČIČ

Naviga v Velenju

Jutri, v petek 2. avgusta, se v Velenju z registracijo tekmovalcev pričenja Svetovno prvenstvo v radijsko vodenih vodnih modelih. Uradna otvoritev prvenstva bo v soboto, 3. avgusta.

Na letošnjem, desetem svetovnem prvenstvu, sodeluje 350 športnikov iz 28 držav, med tekmovalci pa je tudi 17-članska reprezentanca Slovenije, ki jo vodi **Dejan Štrbenk.** V Velenju poleg športnikov pričakujejo tudi precej drugih gostov, prvenstvo pa bo trajalo do nedelje, 11. avgusta.

Dnevne tekme se bodo pričenjale ob 9. uri, v večernih urah bodo pripravljali sponzorske tekme, finalni obračuni pa se bodo na Velenjskem jezeru pričeli proti koncu prihodnjega tedna. Poleg športa bo v tem tednu v mestu ob Paki pomembno vlogo igral tudi turizem, saj v sodelovanju s Centrom za promocijo turizma pripravljajo veliko turistično akcijo med vsemi udeleženci Navige 96.

US

Novi avtobusi, nove barve

V preteklem tednu so na progah celjskega mestnega in primestnega prometa začeli voziti štirje novi mercedesovi avtobusi. Naložba je celjski Izletnik stala približno milijon nemških mark.

Trije avtobusi so namenjeni prevozu potnikov v mestnem prometu na relacijah Prebold-Celje, Vojnik-Celje in na progi Lokrovec-Lopata-Ostrožno-Celje-Štore, eden izmed avtobusov pa je primestni in vozi na progi Dobrna-Celje-Laško. Običajne barve so tokrat nadomestili z modro in rumeno, ki sta tipični barvi mesta Celje. V mesecu novembru bodo svoj vozni park posodobili še s štirimi novimi avtobusi za primestni promet.

PO DRŽAVI

Iz Palome in Tama

MARIBOR, 27. julija (Delo) - Na tiskovni konferenci UNZ Maribor so povedali, da so kriminalisti napisali več ovadb zoper nekatere odgovorne delavce v Palomi. Nekaj so jih ovadili tudi v Tamu in sicer zaradi kaznivega dejanja oškodovanja upnikov ter nezakonito izplačanih stimulacij nekaterim zaposlenim.

Svečanost na Vršiču

LJUBLJANA, 29. julija (Večer) - Pri Ruski kapelici na Vršiču je bila slovesnost ob 80-letnici smrti 400 ruskih vojnih ujetnikov, ki jih je l. 1916, med gradnjo ceste na Vršič, zasul snežni plaz. Slovesnosti sta se udeležila tudi predsednik Slovenije, **Milan Kučan** in podpredsednik ruske državne dume, **Sergej Baburin**. Baburin je dejal, da Slovenija teži k Evropi, brez Rusije pa Evrope ni. Poudaril je, da je Moskva vedno pripravljena na enakopravno sodelovanje z Ljubljano.

Zdravila po novem

LJUBLJANA, 29. julija (Delo) - Slovenija, s povprečno 17. »škatlicami« na prebivalca, sodi med države z največ predpisanimi zdravili. Skupščina Zavoda za zdravstveno zavarovanje Slovenije je že konec prejšnjega meseca sprejela novo listo zdravil, ki se smejo predpisovati v breme obveznega zdravstvenega zavarovanja. Potrebno ministrovo soglasje imajo, v teh dneh bo tudi objavljena v Uradnem listu, v veljavi pa bo od 1. septembra.

Ljubljana je gradbišče

LJUBLJANA, 30. julija (Dnevnik) - Slovenska prestolnica je v teh dneh veliko gradbišče, saj skoraj ni ulice ali ceste, na kateri se ne bi kaj dogajalo. Obnovo cestišč, čiščenje kanalizacije in prometne signalizacije, košenje trave, barvanje talnih oznak in še marsikaj je omogočil nedavno sprejeti mestni proračun. Z deli naj bi končali do 20. avgusta.

Konec prepirov

LJUBLJANA, 30. julija (Delo) - Dvomov o tem, da imajo lahko tudi krajevne, vaške ali četrtne skupnosti status pravne osebe, po nedavno sprejeti odločbi ustavnega sodišča ne bi več smelo biti. V postopku za presojo ustavnosti 18. in 19. člena zakona o lokalni samoupravi -zahtevali so ga iz občine Vodice - je bilo odločeno, da niti omenjena člena in ne kasneje sprejeta obvezna razlaga 19. člena nista v neskladju z ustavo. Neskladno z ustavo pa je, da niso zakonsko določene glavne statusnopravne značilnosti ožjih delov občine s pravno subjektiviteto. Državni zbor mora izpeljati nalogo v enem letu.

EMO Eterna prodana

Novi lastnik je celjsko zasebno podjetje ETT, v lasti Janka Turnška - Za nakup bo odštel 12,9 milijona mark

Emo Eterna, ki je šla 8. maja letos v stečaj, je dobila novega lastnika. To je celjski zasebnik Janko Turnšek, lastnik podjetja ETT, znan tudi kot lastnik celjske kabelske televizije. Janko Turnšek je namreč v ponedeljek zvečer s Skladom za razvoj Republike Slovenije dosegel sporazum in podpisal pogodbo o nakupu Emo Eterne.

Upravni odbor Sklada za razvoj Republike Slovenije je prejšnji teden med petimi ponudniki, ki so se prijavili na razpis za nakup Emo Eterne, za najugodnejšega izbral zasebno podjetje ETT iz Celja. Podjetje je za nakup strojev in opreme, ki so v Emo Eterni v Celju in za traktorsko halo v Štorah ponudilo 12,9 milijona mark in po tej ceni podjetje tudi kupilo. Sklad za razvoj je zasebniku odobril odlog plačila za osem let. Kupnina pa, po besedah tiskovne predstavnice Sklada za razvoj **Marije Strniša**, ni bila edini kriterij za izbor najboljšega ponudnika, ampak je pomembnejšo vlogo odigral poslovni načrt, ki je predvideval nadaljevanje proizvodnje in ohranitev delovnih mest.

Janko Turnšek, novi lastnik EMO Eterne.

Novi lastnik naj bi s proizvodnjo nadaljeval že konec avgusta, delo pa bo dobilo, kot je zatrdil Janko Turnšek, najmanj dvesto delavcev. Prednost pri zaposlitvi bodo imeli delavci Emo Eterne. Podjetje ETT je z današnjim dnem prevzelo proizvodnjo, najvažnejše pa je, da bo zasebnik Janko Turnšek, po enomesečnih vzdrževalnih delih v Emo Eterni, konec avgusta znova pognal proizvodnjo posode v Celju. Turnšek je povedal, da bo za proizvodnjo v prihodnje skrbel petčlanski strokovni team pod vodstvom **Marjana Osoleta**, ki bo že v prihodnjih dneh pripravil načrt za remont in nabavo repromateriala. Marjan Osole, kot vodja strokovnega teama je povedal, da bodo proizvodnjo v prihodnje najverjetneje preselili v Štore, vendar pa vprašanje preselitve zaenkrat ostaja še odprto.

Kot je znano, je to skušal storiti že Sklad za razvoj, vendar pa zaradi težav z mestno občino Celje, preselitve ni mogel uresničiti. Vendar pa se Občina Celje, ki je imela v primeru Emo Eterne ves čas razvojna prizadevanja in ki je bila ena od štirih ponudnikov, ki so položili varščino v višini pet milijonov tolarjev za nakup, tudi v prihodnje ne bo odrekla skrbi za Emo Eterno in bo še naprej sodelovala z Jankom Turnškom. Z njim naj bi se dogovorili tudi o načrtnem urejanju tamkajšnjega kompleksa v vseh njegovih razsežnostih.

Po stečaju podjetja se je na Zavod za zaposlovanje prijavilo 446 delavcev, 241 pa jih je nato stečajna upraviteljica **Danica Ojsteršek** znova poklicala na delo. Z njimi je nadaljevala proizvodnjo emajlirane posode, novih naročil pa ni sprejemala. Danes bodo delavci morali spet na Zavod, saj so z včerajšnjim dnem proizvodnjo v podjetju dokončno ustavili. Po besedah stečajne upraviteljice Danice Ojsteršek so v Emo Eterni dokončali naročila za izvoz, z današnjim dnem pa je proizvodnjo prevzel novi lastnik.

Ojsterškova je še povedala, da so v času stečajnega postopka poslovali pozitivno, zato meni, da bo tudi novi lastnik v prihodnje uspešno posloval. Dodala je še, da bodo v prihodnjih dneh naredili še natančni obračun proizvodnje, popisali zaloge in naredili inventuro. Sicer pa je zatrdila, da so delavci že dobili plače za junij, okrog 20. avgusta pa naj bi jih še za julij.

SERGEJA MITIČ

Opravičilo

V prejšnji številki NT je v članku Brez dima ni ognja prišlo do neljube napake, za katero se opravičujemo direktorju Zavoda za zdravstveno varstvo **mag. Ivanu Erženu**, ki smo ga pomotoma preimenovali v Braneta.

Uredništvo

Stolpnica Zlatarne naprodaj

V Zlatarni Celje so že začeli izvajati proces dezinvestiranja. Pred dnevi so objavili razpis za prodajo poslovne stavbe z zbiranjem ponudb.

Ponudniki se morajo na razpis prijaviti do 31. avgusta, cena objekta pa znaša 720 milijonov tolarjev. Proces dezinvestiranja je po besedah direktorja **Borisa Marolta** pomemben element sanacije podjetja, s kupnino od prodaje poslovne stolpnice, počitniških kapacitet in drugih objektov, ki za preživetje Zlatarne Celje in njenih hčerinskih podjetij niso nujno potrebne, pa bodo poravnali del dolgov do upnikov. Uprava podjetja pa se bo po prodaji preselila v industrijski objekt, s tem pa se bo začel tudi najtežji del sanacije znotraj samega podjetja.

Svetovna banka podprla slovenske

Banka Celje je v okviru projekta Oživitev naložbene dejavnosti v Sloveniji pridobila posojilo Mednarodne banke za obnovo in razvoj.

Pri projektu sodelujejo tri slovenske banke, od skupne vsote 75 milijonov mark pa je Nova ljubljanska banka prejela 35 milijonov, SKB banka 30 milijonov in Banka Celje 10 milijonov mark.

Posojila bodo namenjena predvsem izvozno usmerjenim dejavnostim, ki ne onesnažujejo okolja. Pri odobritvah bo potrebno upoštevati navodila EBRD za varovanje okolja, posojilo pa ne bo namenjeno za financiranje proizvodnje orožja, žganih pijač, tobaka, mamil in podobno. Izključeno bo tudi financiranje nakupa zemljišč in objektov, projekti pa bodo morali izkazovati interno stopnjo donosnosti najmanj 12%.

Posojilo v višini 10 milijonov mark bo Banki Celje odobreno za obdobje 15 let s petletnim moratorijem na odplačilo glavnice. Banka Celje bo lahko posredovala posojila komitentom, ki morajo biti družbe, ustanovljene po slovenski zakonodaji, z najmanj 51 odstotki zasebnega kapitala ali samostojni podjetniki. Komitenti bodo prejeli posojila za osnovna sredstva z ročnostjo do 10 let in z moratorijem na odplačilo glavnice do 3 let, za obratna sredstva pa le, če bodo ta povezana z osnovno investicijo s posojilno dobo do 3 let in z največ enoletnim moratorijem.

Besedilo pogodbe z Mednarodno banko za obnovo in razvoj je usklajeno, podpis pogodbe pa bo predvidoma septembra. To pomeni, da bo posojilo mogoče koristiti novembra in decembra, Banka Celje, ki bo s posojilom financirala projekte do največ milijona mark, pa že išče ustrezne projekte.

Obrestna mera bo po besedah direktorice sektorja splošnih poslov in marketinga Banke Celje **Irene Mužič** gibljiva, vezana pa bo na medbančno obrestno mero na londonskem trgu denarja. Banka Celje bo omejila svojo obrestno maržo na 2 odstotka, kar pomeni, da bo končni uporabnik verjetno plačeval za posojilo obresti med 8 in 9 odstotki.

I. STAMEJČIČ

Mitsubishi v Uniorju

Zreški Unior je prejšnji teden obiskala tričlanska delegacija japonskega Mitsubishija za Evropo. Po besedah generalnega direktorja Uniorja Zreče Ivana Špesa, so si japonski predstavniki ogledali kovaške obrate in strojegradnjo, kjer trenutno izdelujejo stroje za obdelavo avtomobilskih delov za Volkswagen in BMW.

»Glede na to, da so lani slovenska podjetja na japonski trg prodala le za približno 20 milijonov dolarjev, je vsako tesnejše povezovanje z japonskimi podjetji več kot dobrodošlo,« je dodal Špes. Delegacijo Mitsubishija je v Uniorju zanimala poleg proizvodnje avtomobilskih delov tudi možnost za proizvodnjo oziroma nakup strojev in opreme. Špes je še povedal, da bodo podrobne zadeve v zvezi s sodelovanjem z Mitsubishijem dorekli septembra, ko jih bodo njihovi predstavniki znova obiskali.

DOLGOLETNA TRADICIJA
MOJSTROV KERAMIKE
KERAMIKA d.o.o.
LAVA 7, CELJE, TEL.: 063/451-349

V Gorenju podaljšali rok

V Gorenju d.o.o. so do 28. avgusta podaljšali rok za vpis in vplačilo delnic interne razdelitve in notranjega odkupa.

Proti koncu junija so v Gorenju povabili zaposlene, bivše zaposlene in upokojence, naj do 27. julija zamenjajo lastniške certifikate in potrdila za navadne delnice z oznako B iz interne razdelitve. Za interno razdelitev so predvidevali do 20 odstotkov družbenega kapitala, kar pomeni skoraj 2,5 milijarde tolarjev. Hkrati so pozvali vse upravičence, naj vpišejo in vplačajo delnice notranjega odkupa z oznako E, in sicer z gotovinskimi vplačili ali z zamenjavo preseženih lastninskih certifikatov in potrdil. Rok so sedaj podaljšali za mesec dni.

Hkrati se je pretekli petek pričela javna prodaja navadnih imenskih delnic Gorenja z oznako G. Ta bo trajala 25. avgusta, skupna nominalna vrednost izdaje delnic za javno prodajo pa znaša nekaj manj kot 1,9 milijarde tolarjev. Na vseh vpisnih mestih, štiri so v Gorenju, vplačilo z lastninskimi certifikati, sedem pa za vplačilo z lastniškimi certifikati in gotovino v poslovnih enotah Nove ljubljanske banke, bila že prvi dan precejšnja gneča.

M.

BAROMETER

Novi cilji PAP Telematike

V ljubljanskem podjetju PAP Telematika pričakujejo, da bodo letos uresničili vse zastavljene cilje. Trenutno delavci podjetja za Telekom menjajo klasične bakrene kable z optičnimi na treh odsekih med Ljubljano in Mariborom, vrednost del pa je približno 3 milijonov tolarjev. Skupaj s konzorcijem drugih podjetij so se prijavili tudi na razpis Slovenskih železnic, ki želijo posodobiti omrežje, skupna vrednost del je 25 milijonov mark.

GSM tudi pri nas

Po šestih mesecih poskusne dobe se je družba **Mobitel** odločila za uvajanje digitalnega sistema mobilne telefonije. V redno uporabi je od konca julija, sistem pa so razvili po odločitvi o skupnem standardu leta 1982, ki omogoča storitve telekomunikacije v celi Evropi in v večjem delu sveta. Digitalni sistem so istočasno raziskovali v dveh različnih koncih Evrope, na eni strani Nemci in Francozi, na drugi pa Švedi. Prizadevanja slednjih so sprejel tudi GSM, organizacija, ki se ukvarja z mobilnimi telekomunikacijami in tako lahko sedaj pri mobitela govorimo v skupnih stotih državah po svetu.

Podjetja v mo deželi

V Savinjsko-šaleški o močni gospodarski zbornici so se odločili, da se bo tudi letos vključili v akcijo Turistične zveze Slovenije Moja dežela - lepa, urejena in čista. V zbornici so ustanovili komisijo, ki bo septembra dvakrat obiskala in ocenila industrijska in trgovska podjetja v regiji in na tej osnovi predlagala izbor najlepše urejenega podjetja. Zmagovalca bo kandidirala za podobno priznanje na državni ravni. V tej akciji je lani velenjski premogovnik osvojil bronasto medaljo.

G.

Ogledalo slovenske uspešnosti

29. Mednarodni obrtni sejem, ki bo v Celju med 13. in 22. septembrom, začnejo postavljati danes

»Priprave organizatorjev letošnjega 29. MOS, Celjskega sejma in Obrtne zbornice Slovenije, so v zaključni fazi. V četrtek, 1. avgusta, začenjamo že s fizično postavitvijo sejemskih razstavnih dvoran, do samega začetka prireditve pa bo še nekaj opravkov z usklajevanjem programa spremljajočih prireditev ter razstavljavci, ki jih je tudi letos veliko ostalo na listi čakanja,« je na uvodni novinarski konferenci pred letošnjim 29. Mednarodnim obrtnim sejmom, ki bo v Celju med 13. in 22. septembrom, dejal direktor podjetja Celjski sejem mag. Franc Pangerl.

Vsi podatki o največji slovenski poslovno sejemski prireditvi uvrščajo 29. MOS ob bok največjim tovrstnim prireditvam v Evropi, gledé na poslovne rezultate preteklih let ter zanimanje, ki vlada zanj, pa je med obrtnimi sejmi takoj za münchenskim IHM. Po podatkih organizatorjev bodo na 29. MOS zastopane vse gospodarske in predvsem obrtniške dejavnosti, celotno prireditev pa bo tudi letos spremljal slogan Ogledalo slovenske uspešnosti.

Predsednik poslovnega odbora 29. MOS **Stanislav Kramberger** zagotavlja, da so v OZS kot soorganizatorju sejma letos skušali odpraviti vse drobne pomanjkljivosti preteklih let, poskrbeli pa so tudi za nekaj novosti. V program obsejemskih strokovnih prireditev, ki je tudi za letos zastavljen na različnih ravneh (ob dveh osrednjih temah še srečanja in posveti, ki jih pripravljajo v gospodarskih ministrstvih, strokovna in poslovna srečanja s tujimi gospodarstveniki, strokovne prireditve, prezentacije in srečanja ter predstavitve samih razstavljavcev), pa so znova vključili predstavitev deficitarnih obrtniških poklicev, ki bo namenjena okoli 2.500 slovenskim sedmo in osmošolcem. Vsem 55 tisoč slovenskim obrtnikom, ki so zajeti v registru OZS, pa bodo pred začetkom sejemske prireditve razposlali pisna vabila, naj obiščejo sejem. Vabilom široko zastavljene akcije Sosed-

Generalni sponzor 29. MOS je Kovinotehna d.d. Celje, ki se je za pokroviteljstvo odločila zaradi dolgoletne navezanosti podjetja na obrt in podjetnike, zaradi porasta svojega poslovanja z njimi, zato, ker gre za veliko gospodarsko manifestacijo, ki podjetju v prvem popočitniškem mesecu zagotavlja izredno poslovno uspešnost, in nenazadnje zaradi lokalne navezanosti. Pokrovitelj letošnjega MOS pa je predsednik Vlade Republike Slovenije dr. Janez Drnovšek.

sosedu bodo priložili še kupon, ki bo njihovim prijateljem in znancem omogočal nakup dveh sejemskih vstopnic z 20 odstotnim popustom.

S tem želijo organizatorji MOS, ki bo letos bogatejši za dodatno 2.500 kvadratnih metrov veliko montažno dvorano ob sejemski dvorani B, še dodatno popularizirati sejemsko manifestacijo slovenske obrti in celotnega gospodarstva.

Na skupno 55 tisoč kvadratnih metrih razstavnih površin (od tega 33 tisoč pokritih) se bo predstavilo 1.740 razstavljavcev. Direktnih razstavljavcev bo 944, 786 pa se jih bo predstavilo preko zastopanih podjetij. Tujci prihajajo iz 7 držav (Avstrija, Italija, Nemčija, Švica, Hrvaška, BIH in Češka), preko zastopanih podjetij pa še iz 25 drugih držav. Natančnejši podatki o njih bodo zbrani v posebnem katalogu, ki bo letos prvič izšel tudi v obliki CD-roma. Na listi čakanja je trenutno še 172 razstavljavcev, organizatorji pa pričakujejo da bo letošnji obisk podoben tistim izpred let, torej okoli četrt milijona obiskovalcev.

IVANA STAMEJČIČ

Ni pomembna samo dividenda

»Delničarji bi morali razmišljati tudi o tem, kako delnice nekega podjetja kotirajo na tržišču,« meni direktor Juteksa Milan Dolar

V začetku julija so v žalskem Juteksu začeli z javno prodajo delnic, ki bo trajala do 8. avgusta. Z javno prodajo lastninijo 8 odstotkov družbenega kapitala.

Državljanom je na voljo 44.200 delnic po nominalni ceni tisoč tolarjev za eno delnico. Izhodiščna cena je 1.536 SIT za nakup delnic s certifikati, pri nakupu z gotovino je izhodiščna cena revalorizirana in znaša 2.585 SIT. Direktor Juteksa **Milan Dolar** pravi, da je njihovi odločitvi za javno prodajo botrovalo kar nekaj razlogov. »V naši okolici je precej ljudi, ki posredno vplivajo na Juteks in prav je, da imajo priložnost postati so-

Pred dvema letoma so se v Juteksu lotili obsežnih investicijskih vlaganj, modernizacije in avtomatizacije proizvodnje talnih oblog. Proces bo trajal še leto in pol, celotna naložba bo veljala 4 milijone mark. Modernizacija je bila pogoj za povečevanje prodaje na zahodu, obenem pa bo sodobna oprema osnova za nadaljnji kvalitetni razvoj ter preboj v višje cenovne razrede.

lastniki podjetja. V mislih imam delavce v vzgoji in izobraževanju, zdravstvu, pa delavce v državni in občinski upravi. Skratka, v javni prodaji računamo na ljudi, ki na svojih delovnih mestih niso mogli vložiti certifikata. Poleg tega želimo preko javne prodaje ponuditi solastništvo sorodnikom zaposlenih in upokojencem ter njihovim družinskim članom. Nenazadnje smo eno redkih podjetij v žalski občini in tudi na Celjskem, kjer smo se odločili za javno prodajo delnic, kar je tudi svojevrsten preizkus našega imidža na tržišču.«

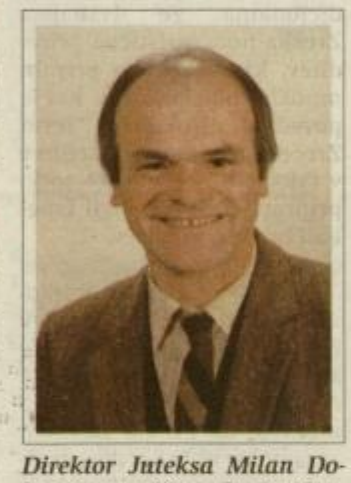

Direktor Juteksa Milan Dolar je prepričan, da dividende niso tako pomembne kot vrednost podjetja.

V zvezi z dividendami Milan Dolar pravi, da naj bi bodoči delničarji za leto 1995 dobili izplačila, približno enaka obrestnim meram v bankah, v prihodnje pa računajo na izplačilo dividend, ki bodo presegale višino bančnih obresti. »Slovenci se zdaj prvič srečujemo s pojmi kot so dividende, delničarji in delnice. Vsi razmišljajo samo o dividendah, sam pa menim, da dividenda v resnici ni tako zelo pomembna stvar. Ključno je vprašanje, kakšno je podjetje, kamor nekdo vloži svoj denar, to pa se kaže predvsem v tem, kakšno cena dosegajo delnice podjetja na tržišču. Na primer startna cena BMW-jeve delnice je bila 50 mark, danes se prodaja po 850 mark. Prirastek vrednosti delnice na borzi oziroma povečevanje vrednosti premoženja je pomembnejše kot pa sama dividenda. Žal se tega Slovenci še premalo zavedamo,« pravi direktor Juteksa.

Da nakup Juteksovih delnic ne pomeni kupovanja mačka v žaklju, dokazujejo tudi poslovni rezultati. »Pred letom 1990 smo talne obloge izvažali predvsem na vzhodna tržišča, po razpadu zunanjetrgovinskega sistema v bivši Sovjetski zvezi je izvoz na to področje močno nazadoval. Za primerjavo: leta 1990 smo na vzhod poslali 90, štiri leta kasneje le skromnih 15 odstotkov izvoza. Sočasno je prišlo še do razpada jugoslovanskega tržišča. Z maksimalnimi napori in premišljenimi ukrepi smo krizo prebrodili. Kljub hudi konkurenci se je naš izvoz na zahodna tržišča od 1990 do 1994 povečal z indeksom 590, lani je indeks narasel na 650. Delež izvoza v celotni realizaciji Juteksa, ki je leta 1991 znašal 51 odstotkov, je lani znašal kar 74,5 odstotka celotne realizacije, letno se prodaja in s tem proizvodnja povečujeta za približno 22, letos računamo do 25 odstotkov v primerjavi z lanskim letom. Med zelo uspešne evropske proizvajalce talnih oblog pa nas uvršča podatek o velikosti celotnega prihodka na zaposlenega delavca. Leta 1994 je znašala prodaja na vsakega zaposlenega človeka 118 tisoč mark, lani 140 tisoč, letos želimo preseči 150 tisoč mark na zaposlenega. Evrop-

Z lastninskim preoblikovanjem se bo Juteks organiziral kot delniška družba. 40 odstotkov delnic bodo namenili posameznim skladom, 20 odstotkov delnic je namenjenih interni razdelitvi, 32 odstotkov notranjemu odkupu, 8 odstotkov delnic pa javni prodaji.

sko primerljivi in solidni v svoji branži pa bi bili pri 200 tisoč markah na zaposlenega, kar je naš cilj v prihodnje,« načrtuje Milan Dolar.

IB

Konus zaposluje

V nekdanjem Konusu je konec julija delalo 625 ljudi, ki jih zaposlujejo številne zasebne družbe. V kratkem bo delo dobilo še 129 ljudi.

Tako je vsaj zapisano v pogodbah, ki jih je ob prodaji nepremičnin s kupci podpisalo poslovodstvo poslovnega sistema Konus. V pogodbah tudi piše, da imajo pri zaposlovanju prednost bivši Konusovi delavci.

Poslovodstvo poslovnega sistema Konus je v začetku aprila napovedalo, da bo sanacija Konusa sklenjena do poletja. Danes v poslovnem sistemu poslujejo še štiri družbe: Konus, Netex, Usnjarna Ljutomer, Konus Konves (energetika) in Konus Holding. Skupno zaposlujejo dvesto delavcev. Od aprila sta bili prodani družbi Konus Konex in Kofil. Vse družbe, z izjemo Konvesa, poslujejo tekoče pozitivno. Problem Konvesa bo potrebno reševati v sklopu energetske problematike celotne občine. Sklad za razvoj je podaljšal pogodbo o poslovodenju v zmanjšanem obsegu del in nalog z direktorjem **Vojkom Roverom** in magistrom **Vladimirjem Bukvičem**, odgovornim za ekonomiko poslovanja in finance.

Po anketi, ki so jo izvedli med sedanjimi in bivšimi zaposlenimi Konusa, se je manj kot tretjina odločila za solastništvo pri lastninjenju. To pa naj se omogoči tistim, ki so se izrekli pozitivno. Druge pa bodo še enkrat povabili, da pretehtajo svojo odločitev. Predstavnikom delavcev bodo postopek lastninjenja podrobneje predstavili v drugi polovici avgusta.

A.N.

NOVO NA BORZI

Veliko prometa z blagajniškimi zapisi Banke Slovenije

Kljub temu, da se je število nakupnih bonov, ki jih prinaša dražbeni nakup BZNB (Blagajniški zapis Banke Slovenije z nakupnim bonom) pri Banki Slovenije zmanjšalo s štirih na tri kupone, avkcije potekajo dobro.

Piše: BOJAN GRADIŠNIK

Prejšnjo sredo je bilo prodanih 800 BZNB. K tako velikemu povpraševanju je vplivalo znižanje izklicne cene iz 105,7 na 100 odstotkov. Najnižja cena, po kateri so prodajali BZNB je bila 101,5% in takšna je bila tudi izklicna cena za dražbo 29. julija. Na ponedeljkovi dražbi je bilo prodanih 800 lotov blagajniških zapisov po povprečni ponderirani ceni 102,5%. Omenjene blagajniške zapise lahko kupijo tako fizične kot pravne osebe, seveda ne neposredno preko banke, ampak morajo zainteresirani licitirati preko pooblaščenih udeležencev na trgu vrednostnih papirjev.

Pri nakupih je potrebno upoštevati še najmanjšo provizijo banke oziroma pooblaščenega udeleženca. Zaradi tega, ker dražbe potekajo na nižjih nivojih kot prej, se seveda nižajo tudi tečaji nakupnih bonov. Veliko investitorjev želi vnovčiti dobičke in tako realizirati donose, ki so za tako vrsto naložbe že kar visoki. Veliko je špekulacij, kaj vse se bo dogajalo z nakupnimi boni. Na eni strani omogoča kupon 500 DEM popusta pri vpisu novih blagajniških zapisov, na drugi strani pa je kuponov z vsako avkcijo vedno več, in je vprašanje koliko bodo vredni za tiste, ki jih ne bodo izkoristili kot popust. Veliko blagajniških zapisov kupujejo banke. Po novem morajo banke imeti sekundarno likvidnostno rezervo. Na podlagi vrednostnih papirjev Banke Slovenije lahko kadar koli pridobijo kredit pri centralni banki.

Certifikate je še možno naložiti

Kljub temu, da se roki za naložbo certifikatov počasi iztekajo, je certifikate še vedno možno zamenjati za delnice podjetij, ki se javno lastninijo oziroma za delnice nekaterih pooblaščenih investicijskih družb. Trenutno potekajo javne prodaje pri podjetju Juteks Žalec, Gruda Export-Import Ljubljana in Gorenje Velenje. Javna prodaja delnic bo pri Gorenju trajala do 25. avgusta.

Bralce Novega tednika ponovno obveščamo, da odkupujemo večino delnic podjetij, ki so jih pridobili v zameno za certifikat. Omenjamo le nekatere: **Cetis** po ceni 7.000 sit, **Etol** po 7.500 sit, **LEK** po 8.700 sit, **Radenska** po 650 sit, **Pivovarna Laško** po 1.500 sit, **Petrol** po 8.000 sit, **Amortizacijske načrte PTT** in druge.

Svetujejo brokerji
CELJSKE BORZNE HIŠE
CBH
d.o.o., Celje
CELJSKA BORZNO POSREDNIŠKA HIŠA
Tel. 063/441-490, 431-244
Fax: 063/441-491

Ko zapleše elita...

Na Aninem plesu, v Kristalni dvorani Rogaške Slatine

Sloviti dunajski Operni bal ter Anin ples v Rogaški Slatini sta najimenitnejša plesa blizu in daleč, so se v soboto strinjali poznavalci. Na parketu Kristalne dvorane so na Aninem plesu plesali znani gospodarstveniki, zdravniki, univerzitetni profesorji, turistični delavci, grof z Otočca ter baron, ki je poročen s Celjanko. Iz treh držav, vseh koncev Slovenije, Avstrije in Italije.

Le politikov, mogoče zaradi vse bližnjih volitev, letos ni bilo. Veliko zanimanja za Anin ples je bilo že pred prireditvijo, saj so o njej pisali tudi v avstrijskih in italijanskih časopisih. Elitno prireditev so v soboto zvečer začeli s sprejemanjem gostov na terasi pred Kristalno dvorano. Najprej so jim postregli s šampanjcem, nato pa vsak par posebej pospremili do mize, povezovalka, **Tanja Jurjec,** pa jih je sproti predstavljala. Vse to ob glasbi zdraviliškega orkestra Musica camerata.

Ob 21. uri so vsi gostje sedeli v razkošni Kristalni dvorani, med 1500 vrtnicami ter 2500 cvetlicami gerbere, gladiol, anturiuma... Postregli so jim s slavnostno večerjo, ki je trajala dve uri, z gastronomskimi mojstrovinami. Vmes so nastopali operna pevca, sopranistka **Norina Radovan** ter tenorist **Marjan Trček,** pa tudi baletna solista **Andreja Hriberšek** in **Viktor Isaičev.**

Cvetličarji so imeli pred Aninim plesom veliko dela. Elita je zaplesala med 1500 vrtnicami ter 2500 gerberami, gladiolami in drugimi cvetlicami.

Anin ples so odprli ob 23. uri. Na plesišču so se pojavile vse prisotne Ane (letos jih je bilo 8), ki so se zavrtele s svojimi spremljevalci. Začel je igrati tudi orkester Toti big band. Pol ure pred polnočjo so se posvetili štirinadstropni Anini torti, ki jo je rezala Celjanka, **Ana Zupančič.** Opolnoči se je zaslišala zdravica, duet iz Traviate in to z balkona Kristalne dvorane, od koder se je ves čas slišala glasba orkestra Musica camerata. Tudi zdravica ni bila kar tako, plesalci so pili iz posebej za elitno priložnost narejenih spominskih kristalnih kozarcev. Potem se je spet plesalo, pol ure po polnoči pa so vse Ane prejele zlato spominsko darilo. Na plesišču je bilo živahno do jutranjih ur, do 5. ure zjutraj, ko so odnehali najvztrajnejši. Vse ženske v bolj ali manj čudovitih, večinoma dolgih večernih oblekah, moški predvsem v smokingih. Prišlo je 120 plesalcev, med njimi približno 20 tujcev.

Med številnimi znanimi imeni je bilo mogoče opaziti tudi Janeza Pergerja iz Kompasa, prof. Krešimirja Puhariča z ljubljanske univerze, Heinza Koehlerja iz dunajske Union Reisen, grofa Carla de Villa Vincencia Margherija z Otočca, barona Jožefa Praška iz Ljubljane, Jožeta Zupančiča, ravnatelja I. gimnazije v Celju, Zmaga Skobirja iz Adrie Airways, dr. Uroša Skaleriča, predstojnika ljubljanske stomatološke klinike, Herberta Deluega iz Avstrije, lastnika pomembne živilske trgovske mreže...

V Rogaški Slatini so začeli z Aninim plesom l. 1820, dolgo plesno tradicijo pa so po drugi svetovni vojni začasno prekinili. Obudili so jo pred petimi leti, v Kristalni dvorani, kjer je pred 150. leti, na njenem slavnostnem odprtju, koncertiral sloviti skladatelj Franz Liszt.

Na takšnih prireditvah, kot je najelitnejši slovenski ples, se po cenah ponavadi ne vprašuje. Na uho pa lahko povemo, da je bilo treba za vstopnice odšteti po 16 tisoč tolarjev.

BRANE JERANKO

Zažarela je Zreška noč

V soboto zvečer je bila tradicionalna, že dvanajsta Zreška noč, turistična prireditev, ki vsako leto privabi množico obiskovalcev. Kot je povedala direktorica Term Zreče Marija Drev, prireditev v takšnem obsegu kot so jo pripravili, ne bi mogli izpeljati brez sponzorjev.

Že ob dvajseti uri je obiskovalce navdušila predstavitev Zreške konjenice, ki jo je vodil **Miroslav Pukl.** Skoraj tri tisoč obiskovalcev se je imenitno zabavalo ob zvokih številnih ansamblov in že kar nepogrešljivega gosta te prireditve Vinka Šimeka-Šraufcigra.

Celo vreme se je letos usm lilo prireditelјev in jim nan sto običajne plohe namenilo nekaj kapljic dežja, pač toli da čisto ne pozabijo minu let. Dobrote, ki so jih spek tukajšnje članice aktiva kme kih žena pa so pošle, še p den se je prireditev dobro p čela.

Zreška noč je dosegla vrhunec opolnoči, ko je osvetlil veličasten ognjem **(na sliki)**.

Noč pa ni bila namenje samo nekoliko starejši gene ciji. Prireditelji niso pozab na mlade in so zanje pripra disco na ploščadi pred Term mi.

J.

Pridobitev vitanjskih gasilcev

V soboto so gasilci iz Vitanja svečano zaključili tri leta trajajočo akcijo za pridobitev novega vozila.

Pred štirimi leti so prevzeli vodstvo prostovoljnega Gasilskega društva mladi. Mnogi so takrat dvomili, če bodo kos tako zahtevni nalogi. Toda že naslednje leto so dokazali, da znajo dobro poprijeti za delo in, da so tudi organizatorji. Takrat so namreč začeli in tudi uspešno zaključili akcijo zbiranja lesa pri pohorskih kmetih za novo streho gasilskega doma. Dom pa takrat ni dobil samo nove strehe ampak tudi novo fasado s fresko sv. Florjana.

Že naslednje leto so začeli uresničevati skrito željo, to je pridobitev novega vozila - cisterne, s katero bodo lahko prišli k še tako oddaljeni domačiji, visoko v hribih. Cisterne pa ne potrebujejo le za gašenje požarov, ampak tudi za dovažanje pitne vode v času suše v odročnejše kraje, kjer takrat presahnejo tudi domači vodnjaki. V minulih letih je bilo takšnih voženj zelo veliko.

Po besedah predsednika GD Vitanje **Simona Kotnika**, se je njihovi pobudi prvi odzval **Jože Košir,** sedanji predsednik občine Zreče, ki jim je pomagal sestaviti finančno konstrukcijo.

Za njihovo prizadevanje je pokazal razumevanje tudi takratni predsednik Konjiškega občinskega sveta **Rudi Petan**, ki je akcijo tudi finančno podprl. Vendar, kot je to soboto sam povedal, v občinski blagajni ni bilo dovolj denarja. Tako so morali poiskati tudi zunanje sponzorje in jih tudi našli. Poleg domačih podjetnikov so to bili še Zavarovalna skupnost Triglav, Istra-Benz, Neodvisni sindikat Unior in še mnogi drugi. S pomočjo Ministrstva za obrambo pa so pridobili tudi sredstva za izgradnjo nove garaže.

V soboto je domači župnik blagoslovil fresko, garažo in novo vozilo. Sledil je krst novega vozila, ki ga je opravil ob pomoči osmih botrov, predsednik GD **Simon Kotnik**.

V kulturnem programu pa je nastopil domači pevski zbor in ansambel Primoža Založnika.

J.H., Foto: FID ŠELIH

Vitanjski gasilci so se razveselili nove cisterne.

ŠE NISTE ODDALI CERTIFIKATA?
ZA VARNO IN DONOSNO NALOŽBO POKLIČITE:
452-913 od 8. do 10. ure ali od 20. do 21. ure
OBISKALI VAS BOMO NA DOMU!

Jurčka za sliko

Kot so dokazali gobarji Gobarske družine Bisernica, ki so Polzeli razstavili več kot sto vrst gob, gobe rastejo tudi le Sara s Paškega Kozjaka je ob izdatni pomoči mame So pobrala jurčke kar v travi, posnetek pa bo menda Sara meni za enega jurčka.

JOŽE MIKLA

Postojna z jamo

Turistični namig tega tedna namenjamo svetovno znanemu mestnemu naselju Postojni in njegovi lepotici, Postojnski jami.

A. Schaffenrath: Postojnska jama, okoli 1830. leta

Lega mesta in njegova zgodovina

Postojna je mestno naselje in sedež občine z okoli 6.000 prebivalcev. Leži 530 do 580 metrov visoko, v napetem klancu na spodnjem kraju Postojnske kotline ob južnem izhodu Postojnskih vrat, globoke naravne zareze med Javorniki in Hrušico, ki odpira najnižji in zgodovinsko znamenit prehod (609 metrov) iz osrčja Srednje Evrope v Sredozemlje. Tod vodijo stara cesta, avtocesta in železnica iz ljubljanske smeri. Mesto leži na stiku apnenca in fliša. Fliš je omejen na dno Pivške kotline. Vode, ki tečejo po njem, se izlivajo v reko Nanoščico, sem pa z Zgornje Pivke priteče tudi reka Pivka. Oba vodotoka se združita in kot Pivka pod Postojno ponikneta v znameniti, za množični obisk urejeni Postojnski jami. Podzemnemu toku je mogoče slediti še v Črni in Pivki jami, potem pa voda skozi neprehodne sifone odteka v Planinsko jamo. V bližini je znamenita paleolitska postojanka Betalov spodmol. Staro jedro naselja Majland in Kot, je nastalo pod hribom Sovičem (677 metrov), kjer so še ohranjene ruševine srednjeveškega gradu.

POLETNI KVIZ

Postojna se prvič omenja leta 1226, kot trg pa leta 1498. V 16. stoletju so do tja večkrat prišli Turki. V času furmanstva se je naselje razširilo ob sedanji Trgaški in Ljubljanski cesti, po zgraditvi železnice leta 1857 pa tudi proti železniški postaji. Ko je leta 1689 pogorel grad na Soviču, je tam kjer je danes Titov trg zrasla Spodnja graščina (iz leta 1700). V njej je bilo dolgo sodišče, zdaj je tam Inštitut za raziskovanje Krasa Znanstvenoraziskovalnega centra SAZU. Leta 1810 je kraj dobil gimnazijo, leta 1851 pa tiskarno, ki jo je odkupil Maks Peber. Leta 1909 je Postojna postala mesto. Zaradi ugodne prometne lege, lege ob nekdanji jugoslovansko-italijanski meji in turizma je postala pomembno pokrajinsko središče. Hitro rast je doživela med svetovnima vojnama, ko je spadala k Italiji. Italijani so na zgornjem koncu mesta zgradili vojašnice. Po drugi svetovni vojni se je mesto z velikimi stanovanjskimi bloki razširilo predvsem proti vhodu v Kidričevo naselje na Kremenco. Širjenje se je ustavilo ob avtocesti Ljubljana-Razdrto.

Na severnih pobočjih Javornikov je vzhodno od mesta smučarsko središče **Kalič.** Na nadmorski višini 765-981 metrov ima 25 ha urejenih smučarskih prog, 4,2 kilometra speljanih smučarskih prog različnih težavnostnih stopenj ter 4 vlečnice z zmogljivostjo 3200 oseb na uro. Urejenih je tudi 10 kilometrov tekaških prog.

Postojna je tudi izobraževalno središče s srednješolskim centrom in gozdarsko šolo, pravno središče s sodiščem ter trgovsko, zdravstveno in kulturno središče. Tam ima sedež Notranjski muzej. V mestu sta župnijska cerkev sv.Štefana in podružnična cerkev sv.Lazarja na pokopališču.

Postojnska jama

Največja znamenitost Postojne je Postojnska jama. Poznali in obiskovali so jo že v srednjem veku, o čemer pričajo podpisi iz 13. stoletja v rovu starih podpisov. V Valvazorjevem času so obiskovalce vodili tudi v Črno jamo. Del jame, ki je danes turistično urejen, je 14. aprila 1818 odkril jamski vodnik **Luka Čeč** (1785 do 1836). Kot prvi človek je prešel deročo Pivko na začetku njenega podzemeljskega toka in na njenem strmem in skalnatem desnem bregu postavil bakle ter razsvetlil razsežno dvorano Velikega doma v Postojnski jami. Redki obiskovalci so znani že od 13. stoletja dalje. Nekateri so se podpisovali na stene, drugi so svoja doživetja popisovali v člankih, vsa lepota jame pa je zažarela šele leta 1818. Že prvo leto so si jamo ogledali 104 obiskovalci, zanimanje pa je raslo iz leta v leto. Prvi obiskovalci so si svetili z baklami, po letu 1860 so jamo razsvetlili s svečami, postavljenimi na velikanske lestence in svečnike. Med ogledom jame je gorelo najmanj 500 sveč, njihovo število pa je raslo z denarjem ali pomembnostjo gostov.

Za začetek so izdelali po jamskih hodnikih preproste poti, vendar so kmalu začeli misliti tudi na premožnejše goste, ki so bili vajeni kvečjemu hoje po mehkih poteh parkov. Takšne obiskovalce so, seveda za primerno plačilo, po jami ponesli domačini - nosači. Nosače so nadomestile nosilnice, zopet opremljene po plačilnih kategorijah, naslednje sredstvo pa so bili enoosni vozički, imenovani galjote. Ta oblika transporta se je obdržala vse do časa med obema vojnama. Leta 1875 so v jami položili progo, neznani obrtnik pa je izdelal dva vagončka, ki ju je potiskal po tirih človek. Na vsakem vagončku sta bila dva sedeža in prostor za vodnika. Šele leta 1914 je pri prevozu turistov v jamo človeka prvič nadomestil stroj - lokomotiva z bencinskim motorjem.

Pod zemljo pravljica še kraljuje

Postojnska jama, najdaljša jama v nekdanji Jugoslaviji, sicer na svetu šestnajsta, meri okoli 16,5 kilometra. Odpira se tik Postojne ob vznožju Soviča (674 metrov), kjer ponika v kraško podzemlje rečica Pivka. Tam se začne nepozabna pravljica. Skloniš glavo in vstopiš, jo sučeš na levo in pogledaš v nasprotno smer. Oči se ustavijo: pobožna skulptura, rdeče ilovnate barve, s polzečo kapljico. Tisoč milijonov takih kapljic in rojevajo se biseri, se skozi tisočletja kopičijo na bahatih stalagmitih ali ustvarjajo kot špagete vitke stalaktite. In mogočni stebri podpirajo razprto nebo z mavričnimi pajčolani zaves, draperij vseh oblik, velikosti in barv.

Slovenski polihistor in prvi propagator krasa **Janez Vajkard Valvasor** jo je predstavil že v Slavi Vojvodine Kranjske (leta 1869), sicer zelo fantazijsko. Zdela se mu je največja ter najbolj strahotna. Bila je zanimiva tudi za dunajskega matematika **J.N. Nagla.** Izdelal je načrt do tedaj znanega vhodnega dela jame.

Odreči se ji niso mogli niti številni popotniki. Leta 1802 je **I.G. Seume** v živo opisanem dogodku pričaral tedanje občudovanje lepot in tesnobo ob temačnem podzemlju, ko je v vodi izginila zadnja sled tedanje razsvetljave.

»Plameni bakel razsvetljujejo prostor ganljivo lepo. Pod seboj slišimo vodo, nad nami in okoli nas pa je trda noč široke in visoke votline. Tu vodniki običajno prižgo na skalnih stenah nekaj povesem slame. Magična razsvetlitev te podzemske scenarije z naravnim mostom, fantastičnim skalnim obokom, grotesknimi stenami in globoko tekočo reko je bila med najlepšimi prizori, kar se jih spominjam.«

Tudi kronane glave tedanjega dvora so se želele na lastne oči prepričati o tolikšni impozantnosti. Cesar **Franc I.** jo je obiskal že leta 1816. Ko pa je dve leti kasneje pripeljal s seboj še svojo soprogo - cesarico **Karlo Avgusto,** da tudi njej razkažejo to čudovito votlino, se je zgodilo.

Domačini so želeli predstaviti znani del jame, kot gre takemu paru. Trudili so se z razsvetljavo, posebne preglavice jim je povzročalo nameščanje transparentov v dobrodošlico cesarju in cesarici. Luka Čeč, najbolj korajžen, se je podal po lestvi, položeni prek Pivke. Na drugem bregu reke je splezal po strmi skali in izginil. Čez kake pol ure se je vrnil in zaklical: »Tu je nov svet, tu je nov paradiž!«

Ker so se Postojnčani zavedali pomembnosti odkritja, so jamo takoj zavarovali. Začeli pa so jo tudi urejati: v skalo so nadelali steze, da bi občudovalci skrivnostnega podzemlja varno stopali ob soju bakel. Medla svetloba je risala ob vsakem koraku svetilničarja nove sigaste figure. Zasanjanemu obiskovalcu so se ustvarjale podobe svetnikov na kamnitih oltarjih in vitkih vil, ki so poplesavale ob tolmunu, držeč se za roke, ob melodiji vetra, ki je vlekel izza zadnje pore stranskega rova.

Po tej galeriji, kjer ustvarjalnost narave ne pozna meja, je kot prvi obiskovalec stopal prestolonaslednik nadvojvoda Ferdinand že 17.avgusta 1819. Od takrat se jih je zvrstilo prek 25 milijonov.

Vse tisto, kar daje tej jami lepoto in skrivnostno moč, da se vračamo v njen objem, ostaja... in čaka nove občudovalce. Postojnska jama jih omami s svojimi čari.

Razen Postojnske jame v ožjem smislu sodi v ta sistem med drugim še Črna jama, Otoška jama, Pivka jama in Planinska jama. Slednja je okoli 5 kilometrov dolga kraška jama z dvema krakoma, po katerih se pretakata Rak, odtok Cerkniškega jezera in Pivka, ki se v podzemlju združita v Unico. Ta priteka nato na površje na Planinskem polju. Do sotočja je turistično nadelana pot. V podzemeljski Pivki žive človeške ribice.

Postojnska jama med NOB

Od začetka leta 1944 so Nemci v njej imeli skladišče bencina, zato je štab 9. korpusa NOVJ sklenil uničiti te zaloge, štab 31. divizije pa je to nalogo zaupal 16. slovenski brigadi Janka Premrla Vojka, ki je v ta namen oblikovala diverzantsko skupino - 22 minerjev. Ker je bil glavni vhod v Postojnsko jamo dobro zastražen, se je 8 minerjev spustilo v 2,5 kilometra oddaljeno jamo Pivko, ostali diverzanti pa so zavarovali vhod v podzemeljski rov. 4 minerji so se prikradli do bencinskih sodov in jih zažgali. Naslednjih 6 dni je zgorelo 20 vagonov bencina. Dogodek v noči z 22. na 23. april 1944 je bil ena največjih ekoloških katastrof v Sloveniji.

Rojstni kraj znanih Slovencev

Postojna je dala mnogo znanih Slovencev, med drugim so se v njej rodili: pisatelj **Alojz Kraigher** - avtor romana Kontrolor Škrobar (1877 do 1959), ki ima tu tudi spominsko sobo, skladatelja **Alojz Srebotnjak** (roj. 1931) in **Vilko Ukmar** (1905 do 1991), slikar **Darko Slavec** (roj. 1951), kiparja **Frančišek Smerdu** - avtor Prešernovega spomenika v Kranju (1908 do 1964) in **Lujo Vodopivec** (roj. 1951), pravnik **Leonid Pitamic** (1885 do 1971), arhitekt **Janko Omahen** - po čigar zamisli so uredili notranjost poslopij SAZU (1898 do 1980), smučar **Jure Franko** - nosilec prve slovenske kolajne na ZOI (roj. 1962), strelec **Rajmond Debevec** - večkratni svetovni rekorder z zračno in malokalibrsko puško ter samostrelom (roj. 1963) in geograf **Roman Savnik** - vodja Inštituta Akademije znanosti in umetnosti za raziskovanje Krasa v Postojni v letih 1951-62 (1902 do 1987), ki je tu živel in ustvarjal, podobno kot speleolog in entomolog **Egon Pretnar** (1896 do 1982).

MARJAN GRABNER

Izid žrebanja

Drugi poletni kviz, objavljen v NT št. 29, ki je izšel 18. julija, je rešilo 885 bralcev. Pravilen odgovor je bil **SAVINJSKI GAJ**.

Izmed prispelih kuponov, smo izžrebali pet reševalcev, ki bodo po pošti prejeli praktične nagrade. To pa so: **Dragica** Palir, Šentvid 39, Grobelno, **Bogomir Jakopič**, Rimska cesta 6, Laško, **Jože Ratjamer**, Bernekerjeva 8/a, Celje, **Janez Škornik**, Orožnova 3, Šentjur in **Tatjana Lavrinc**, Dobrna/3b. Čestitamo!

Kviz Postojna

1. Postojna letos praznuje visok jubilej prve omembe kraja. Katerega?

K=500-letnico, **R**=1000-letnico, **P**=770-letnico.

2. V Postojni ima sedež neka ustanova. Katera?

O=Notranjski muzej, **A**=Gasilski muzej, **I**=Muzej sodobne umetnosti.

3. Do slovenske vojne in po njej se v Postojno valijo množice obiskovalcev, da bi obiskale osrednjo znamenitost - Postojnsko jamo. Koliko obiskovalcev je letos že obiskalo Postojnsko jamo?

T=25.000, **N**=80.000, **S**=125.000.

4. Notranjost prostorov Postojnske jame je prvi odkril jamski vodnik Luka Čeč. Katerega leta?

T=1818, **K**=1918, **L**=1884.

5. Čudno bi bilo, če vas ne bi vprašali naslednje: kako imenujemo stoječo sigasto tvorbo (kapnik), ki raste s tal navzgor?

D=stalaktit, **J**=stalagmit.

6. Postojnska jama se lahko pohvali tudi s tem, da je bila v času skupne države najdaljša jama v Jugoslaviji. Koliko je dolga?

N=16,5 km, **M**=25 km, **Z**=5 km.

7. Postojnska jama je igrala pomembno vlogo tudi v času med drugo svetovno vojno. Partizani so z zažigom skladišča bencina, ki so ga imeli vskladiščenega v njej Nemci, povzročili eno največjih ekoloških katastrof v Sloveniji. Katerega leta se je to zgodilo?

V=1942, **R**=1943, **K**=1944.

8. V razdobju dveh let sta se v Postojni rodila dva znana Slovenca - vrhunska športnika. Eden od njiju je še danes aktiven športnik in brani letos barve naše mlade države na OI v Atlanti. Kdo?

E=Jure Franko, **A**=Rajmond Debevec.

9. Nedaleč od Postojne je znano smučarsko središče. Katero ?

M=Kalič, **Č**=Snežnik, **Š**=Sviščaki.

Pravilno rešitev vpišite v priložen kupon in ga do 9. avgusta pošljite na naslov: Novi tednik, Prešernova 19, 3000 Celje, za »poletni kviz - Postojna«. Med reševalce s pravilnimi rešitvami bomo razdelili 5 praktičnih nagrad.

1	2	3	4	2	5	6
3	7	8	5	8	9	8

KUPON

Ime in priimek: _____

Naslov: _____

Slovenci smo gozdni narod

V Rogaški Slatini nova gozdna pot ter prvi samostojni gozdarski muzej

V Rogaški Slatini so odprli 38. gozdno pot v Sloveniji ter prvo samostojno gozdarsko muzejsko zbirko v državi. Pot, ki jo je ustvaril domačin, mag. Mitja Cimperšek, je tudi turistično obarvana. Takoj po slovesnem uradnem odprtju je mag. Cimperšek odpeljal skozi čudovite gozdove ter v muzej skupino Slatinčanov in turistov.

S svojimi ogromnimi površinami gozda je Slovenija tretja najbolj gozdnata država v Evropi. Gozd pokriva kar 53 odstotkov slovenskega ozemlja, kar je razlog za veselje ter preplah obenem, saj je zaradi onesnaževanja bolna skoraj polovica gozdov. Ljudje se vseeno premalo zavedamo pomena gozda, zato so nastale številne gozdne učne poti.

Te so slovenska posebnost, čeprav je zamisel iz tujine. V Nemčiji, kjer jih imenujejo Waldlehrpfad, so namenjene predvsem družinskemu oddihu, pri nas pa so jih osvojili šolarji. V Sloveniji sta prvi gozdni učni poti nastali že leta 1974, na ljubljanski Šmarni gori ter v Bistri pri Vrhniki. Prvo, Učno pot po Grmadi, po Šmarni gori, je ustvaril gozdar **dr. Milan Ciglar.** Pred desetletjem je vse številnejše gozdne učne poti vključil Zavod za šolstvo v šolske programe, zato so zdaj v gozdovih največkrat skupine osnovnošolcev ter tudi srednješolcev. Slovenske gozdne učne poti je doslej obiskalo več kot sto tisoč obiskovalcev.

Naval v šempetrski Pekel

Slovenske gozdne učne poti so dolge od približno enega do sedem kilometrov. Poti so posebej označene, v njih pa je mogoče spoznati vse skrivnosti gozda.

Po nekaterih podatkih je najbolj obiskana gozdna učna pot v Sloveniji 2,4 kilometra dolga pot Skozi gozd in jamo Pekel, v okolici Šempetra v Savinjski dolini. Pot je doslej spoznalo 50 tisoč obiskovalcev, knjižico pa so izdali v 23 tisoč izvodih. Po poti se je mogoče sprehoditi brez vodnika, brezplačno strokovno vodstvo pa nudi celjsko Društvo inženirjev in tehnikov gozdarstva. Pot sta si zamislila člana društva, **inž. Vlado Vrtačnik** in **inž. Danijel Šoster**.

Po označeni poti lahko greste samostojno ali skupaj z gozdarskim strokovnjakom. Vodje skupin se lahko dogovorijo za vodenje ter ogled gozdarske zbirke v Zavodu za gozdove Slovenije, v Ulici 14. divizije 17, v Rogaški Slatini (številka telefona in faksa 813-573). V slatinskem Turistično informacijskem centru, pa je mogoče kupiti privlačno knjižico-vodič, z naslovom Po gozdovih zdravilišča Rogaška Slatina.

Tisti, ki poznajo slovenske gozdne poti pravijo, da je Po gozdovih zdravilišča Rogaška Slatina, po obronkih zdraviliškega jedra, ena najlepših. Na njej je mogoče spoznati vso bogastvo, ki ga nudijo tamkajšnji gozdovi, gozdarsko muzejsko zbirko, zdraviliške znamenitosti ter posebno bogastvo tega kraja, slatino evropskega slovesa. Krožna pot je dolga 3,5 kilometra, posebej označena z narisano veverico, primerna tudi za obiskovalce s slabšo telesno kondicijo, vsak čas jo je mogoče prekiniti ter se vrniti v mesto. Pot je začela nastajati pred tremi leti. Izdali so tudi bogato barvno knjižico, z naslovom Po gozdovih zdravilišča Rogaška Slatina, ki je izšla v 3 tisoč izvodih. V njej je, tako kot na gozdni poti, šestnajst postaj, z vsemi potrebnimi podatki in lepimi razmišljanji, pa tudi barvnimi fotografijami.

Tudi kitajska drevesa

Naša skupina se je najprej ustavila pri točki številka 2, kjer je bilo v starih časih znamenito razgledišče, pokrito s slamnato streho. Skoraj vse

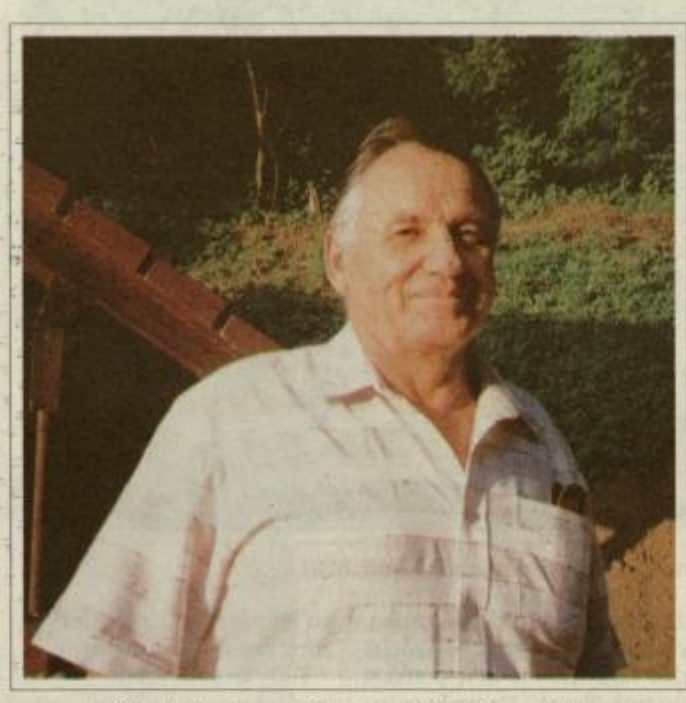

Oče slatinske poti je mag. Mitja Cimperšek.

stare grafike izjemnega zdraviliškega kraja so ustvarili s te točke, ki jo danes pokriva gozd. Šli smo skozi bukov gozd, nato, proti vrhu Tržaškega hriba, pa mimo rdečega bora, mahov ter lišajev.

Pri točki številka 4 nas je mag. Cimperšek spomnil na pomen gozdnih tal, na samoobnavljanje gozda. Gledali smo talni presek gozda. Gozd se »reciklira« sam. Na enem hektarju gozdnih tal se letno zbere do 15 ton rastlinskih ostankov, živali gozdnih tal jih razkrajajo ter ustvarjajo rodna tla, kjer gozdne rastline dobro uspevajo. Pri točki številka 5 smo slišali o gozdarskih načelih, o času ko je treba drevo odstraniti ter nastanku svetlobe, ki omogoči, da kali novo seme.

Iz gozdnega zatišja smo se za nekaj minut vrnili v mestni živžav. Prečkali smo železniško progo ter glavno cesto. Med kulturnim domom in slatinskim letnim kopališčem, z novoodkrito termalno vodo, smo se vrnili v gozd, kjer smo se ustavili ob izviru nadvojvode Janeza. Odžejal sem se ob kamnitem vodnjaku s kislo vodo. Cesarjev brat je v začetku prejšnjega stoletja s pomočjo gostov lepo uredil pot skozi hrastov gozd, vsi, ki so pomagali so se tudi podpisali, steklenico s podpisi pa so skrili v hrastovo odprtino. Steklenice do danes še niso našli. Blizu smo videli nekaj orjaških hrastov.

Kmalu smo bili pri stari zdraviliški Ledenici, mogočni okrogli gozdni stavbi, kjer so nekoč hladili živila. Prišli smo tudi do znanega spomenika grofu Attemsu, zaslužnemu za razvoj slatinskega zdravilišča. Od tam je čudovit pogled na najlepšo klasicistično poslopje v Sloveniji, na Zdraviliški dom z mogočnimi stebri. Približali smo se mu. Ustavili smo se pri starinski vremenski hišici (iz l. 1925), kjer so dre-

vesa ginko, z nenavadnimi pahljačastimi listi, ki veljajo za žive fosile.

Ginko pomeni po kitajsko račja noga, takšno ime so verjetno dobila zaradi oblike listov. Slatinski Zdraviliški park seveda ni njihova prava domovina - doma so na Kitajskem, Koreji ter Japonskem.

Zaklad v močvirju

V Zdraviliškem parku je veliko zanimivega. V njegovem osrčju smo bili pozorni tudi na majhno poslopje z velikimi stebri, na Tempel, kjer so nekoč v močvirju našli zdravilno slatino.

Pot Po gozdovih zdravilišča Rogaška Slatina, ki je v Sloveniji posebnost, so slovesno odprli na Anino, na dan slatinskega občinskega praznika. Slavnostni govornik, župan mag. Branko Kidrič, se je zahvalil njenemu očetu, mag. Mitji Cimperšku, v kulturnem programu pa je nastopila domača glasbena skupina Zlate strune.

Iz poslopja Templa smo slišali običajni popoldanski promenadni koncert, ki so mu bolj pozorno prisluhnili zdraviliški gosti. Mi smo si v bližini bolj ogledovali zanimive povešene bukve ter povešene breze. Nato smo se hitro vrnili v gozd, mimo starinskega kipa sv. Janeza Nepomuka, ki so ga v zahvalo postavili dunajski lekarnarji. Blizu zanimivih ameriških platan je cerkvica sv. Ane, kjer je pri prenovi sodeloval sloviti Plečni[k] njej so še nekatere čud[ne] dragocene slike sloven[skih] avstrijskih in italijanskih karjev, ki so, kot je znan[o] tinčanom, v preteklosti [...] nostno izginjale. Ne dal[eč] kamniti vodnjak Gozdne[ga] vira, z enim od petnajsti koriščanih izvirov mine[ralne] vode v Rogaški Slatini. D[...] koristijo le enkratni Don[...] veliko količino magnezija [...] mizni Tempel ter vrelec S[...] za kopeli.

Mimo teniškega igrišča [...] se napotili do umetnega j[ezera], ca, ki je nadomestilo nek[...] večje jezero.

Po senčni Janini, kjer s[...] tinski ljubitelji okolja god[...] li zaradi smučarske vle[...] ter gozdne poseke, smo [...] do zanimive gozdarske [...] zejske zbirke. V brunaric[i] starinskimi predmeti, fot[o]fijami ter listinami prika[zuje] gozdarstvo, delo v goz[du], steklarnah ter kamnose[kih]. Zbirka s starim ročnim [...] jem, prvimi žagami, kam[...] sekiro in podobnim je [...] Gozdnega gospodarstva [...] Gre za prvo samostojno [...] zejsko zbirko v Sloveniji, [...] jemo tistega, kar imajo zb[...] v tehniškem muzeju v [...] pri Vrhniki.

Nova gozdna učna po[t] gozdovih Zdravilišča Rog[aška] Slatina, je gotovo velika [...] bitev, nekaj posebnega. [...] miva je za sprehajalce, šo[...] ljubitelje narave ter zgo[...] ne, zato bo gotovo vzb[...] precej pozornosti.

BRANE JERA[...]

Pot čez gozdove na obronkih znamenitega zdravilišča je zdrava ter poučna obenem.

Ribe in dobra volja

Antona Baloha iz Izole ljubitelji rib v Celju že dobro poznajo

Vsak petek in soboto se s parkirišča nasproti občine v Celju že od osmih zjutraj razlega narodno-zabavna glasba iz kombija, ki je hkrati prodajalna rib. Naključni obiskovalec pride iz radovednosti, stalnega kupca pa glasba opozori, da je teden naokoli, in s tem čas, da spet stopi k prijaznemu prodajalcu rib iz Izole. Anton Baloh namreč nima le velike izbire morskih dobrot, pač pa tudi polno mero dobre volje, ki je zastonj.

»Lep pozdrav! Na svidenje! Srečno!« so pozdravi, ki prihajajo iz ust priljudnega Primorca.

»Končal sem Srednjo pomorsko šolo v Piranu in 25 let delal pri Delamarisu kot vodja prodaje rib. Ko pa je podjetje ubralo svojo pot, sem si priskrbel tale kombi. Delo, ki ga opravljam sedaj, mi je v veliko veselje, saj sem zelo rad med ljudmi in mi je tako delo pisano na kožo,« pripoveduje s primorskim naglasom Anton Baloh in nadaljuje: »Prodajam 12 vrst rib in školjke. Največje povpraševanje je po svežih ribah, v Celju lahko namreč kupite samo zmrznjene ribe, jaz pa jih nabavljam direktno z ladij in lahko kupcem ponudim vse, kar daje morje.«

Njegovo ponudbo znajo ceniti tudi kupci. »Pri tem prodajalcu najraje kupujem zato, ker vem, da ima vedno sveže ribe, poleg tega pa je prijazen in pošten ter mu je vseeno, če tu in tam da kakšno ribo [...] je najpogostejši odgovor [na] vprašanje, zakaj kupujejo [...] no pri tem prodajalcu, al[i] »Zadnjič sem vzela za [...] membo sveže ribe, za k[...] mi je predlagal, kako jih [...] pripravim, in danes sem [...] tukaj, ker sem bila zadov[olj]na in zato bom še prišla.«

NINA GRA[...]

Všeč ji je sredozemski temperament

Dr. Apolonija Ahačič-Kokovnik je ponosna na zdravstveni del Zdravilišča Rogaška Slatina

NAŠI ZDRAVNIKI

Balneologinja, dr. Apolonija Ahačič-Kokovnik, dela v Zdravilišču Rogaška Slatina. Vsako jutro ob 7. uri začenjajo tamkajšnji zdravniki z rednim strokovnim sestankom, kjer se pogovarjajo o organizacijskih zadevah in podobnem, ob 8. uri pa začne z delom v svoji ambulanti. Dela predvsem s pacienti iz Italije. Pacienti, ki jih pozna, ji povejo, kaj vse se je zgodilo med letom, pregleda jih, jim predpiše terapijo...

Z dr. Apolonijo Ahačič-Kokovnik sem se pogovarjal v njeni ambulanti po končanem delu. Lani se je spominjala 30-letnice dela v zdravilišču, kjer zdaj dela polovični delovni čas. Med njenimi pacienti so tudi takšni, ki prihajajo že tri desetletja. Nekoč je bilo veliko domačih pacientov, nato je začelo socialno zavarovanje vse bolj varčevati, namesto njih so povabili goste iz tujine. Opravila je jezikovne tečaje iz italijanskega, nemškega in angleškega jezika. Danes je v Zdravilišču Rogaška Slatina največ Italijanov, precej Avstrijcev, pa tudi nekaj Nemcev. Posamezniki prihajajo iz Izraela, Argentine, Brazilije, ZDA, iz arabskih držav... Na primer njena vsakoletna pacientka, gospa Lili iz San Francisca v ZDA, pilotka. Največ pacientov pride zato, ker so jim Rogaško Slatino priporočili prijatelji, spoznava vedno znova. Po drugi plati pa vsak nezadovoljni gost odbije deset drugih.

Prejšnji petek je bilo pri njej šest pacientov iz Italije ter dva, ki jima je pomagala z akupunkturo. Italijani cenijo posebno pozornost, radi se veliko pogovarjajo. »Rada jih imam, všeč mi je njihov sredozemski temperament,« mi je povedala dr. Apolonija Ahačič-Kokovnik. Njena mama je bila rojena v Trstu, kot tržaška Slovenka. Iz otroških let se spominja, da sta se mama ter stara mama o najzaupnejšem pogovarjali v italijanskem jeziku, zato, da bi otroci ne razumeli. Tako jo je italijanščina vzmerom mikala.

V sobi z dvajsetimi sestrami

Izvira iz učiteljske družine, ki se je morala seliti po vsej Sloveniji. Oče je Gorenjec, na svet je prišla v Ljubljani, nato je odraščala v Beli krajini in v Ljubljani, med drugo svetovno vojno je bila v Tržiču, potem pa so bili na Podvrhu pri Sevnici. Nižjo gimnazijo je opravila v Sevnici, višjo v Novem mestu, medicinsko fakulteto pa v Ljubljani.

Ahačičevi so imeli tri dekleta, vse tri sestre so se odločile za zdravstvo. Marjana, ki živi v Novem mestu, je višja medicinska sestra, pokojna Barbka

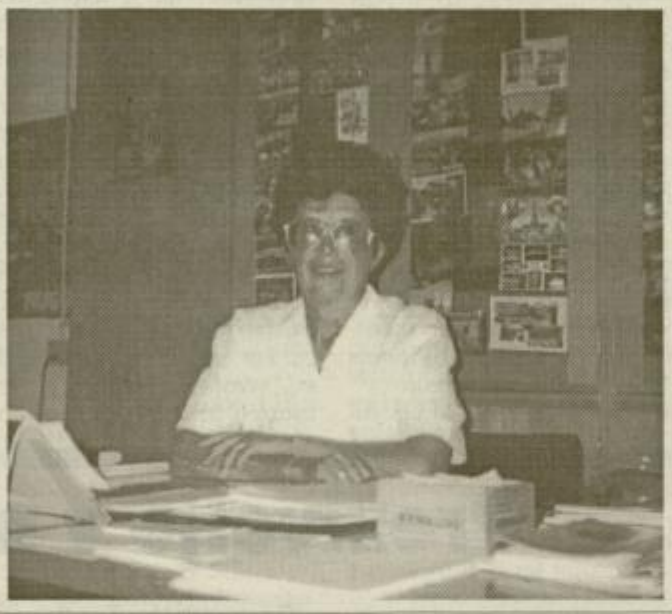

Dr. Apolonija Ahačič-Kokovnik, balneologinja iz Zdravilišča Rogaška Slatina. V prostem času obdeluje vinograd, igra tarok, poje v zboru ter obiskuje daljne dežele.

pa je bila fizioterapevtka. Apolonija je že imela štipendijo za glasbeni študij, nato je delala v brigadi kot bolničarka. Delo jo je tako prevzelo, da se je glasbeni štipendiji odpovedala ter zaprosila za študij medicine.

Študentskih let se spominja kot enega najlepših obdobij življenja. Mladi v Ljubljani so se takrat navduševali nad Elvisom Presleyem, hodili na plese ter na kavico, bil je tudi čas študentske ljubezni. Med študijem je spoznala moža, takratnega študenta dr. Jožeta Kokovnika, internista, ki je danes njen sodelavec v Zdravilišču Rogaška Slatina. Postala je mati, poročila sta se, starši pa so ji pomagali, da je lahko pridno študirala. Študirala je v drugačnih, težkih razmerah. V ogromni sobi, v domu medicinskih sester, je stanovalo skupaj kar dvajset stanovalk. Tudi štipendija je bila skromna. V Rogaško Slatino je prišla iz Novega mesta, nato pa se je še usposabljala v Nemčiji ter v Avstriji.

Kot je znano, prihajajo v slatinsko zdravilišče predvsem pacienti s težavami prebavnega trakta, bolniki z želodčnimi, črevesnimi, jetrnimi in žolčnimi težavami, sladkorni bolniki, s povišanim holesterolom, povišano sečno kislino, z odvečno telesno težo, asteniki... Takšne težave imajo tudi pacienti, ki prihajajo v njeno ambulanto.

Edinstvena Rogaška Slatina

S kolegi-zdravniki si je ogledala v številna zdravilišča v različnih državah.

Bili so na Madžarskem, v Franciji, Italiji, Nemčiji, Avstriji, Grčiji, Turčiji, Češki in Švici. Vedno znova so ugotavljali, da tako celovite ponudbe, kot jo imajo v Rogaški Slatini, drugod ne premorejo. Tu ponujajo pitno kuro, različne kopeli, imajo dobro fizikalno terapijo... Največja dragocenost je izjemna voda Donat Mg, edinstvena v svetu. V Izraelu imajo vodo, ki vsebuje še več magnezija, žal pa ima veliko preveč kuhinjske soli, ki marsikateremu bolniku škoduje. V Donatu pa je kuhinjske soli zelo malo, zato ga smejo piti tudi pacienti s povišanim krvnim pritiskom. »Vsakemu pacientu posebej določim količino vode za pitno kuro.«

Vsakega pacienta seveda povpraša, kakšna zdravila jemlje. Najnujnejša, na primer za srce, pritisk in sladkorno bolezen, morajo uživati redno, za nekatera druga svetuje, naj z njimi začasno prekinejo. Osnova zdravljenja v Rogaški Slatini je pitna kura, voda, ki telo temeljito prečisti, zato važna zdravila zaradi hitejšega delovanja črevesja nimajo dovolj časa, da bi lahko učinkovala. Za nujna zdravila priporoča pacientom, naj jih užijejo zgodaj zjutraj ali po pitju, ko se je telo že očistilo.

»Mnogi rečejo, da komaj čakajo na Rogaško Slatino. Organizem občuti potrebo po tem čiščenju in miru,« spoznava vedno znova. Italijani prihajajo za krajši čas, Nemci, ki so iz domovine navajeni tritedenskih zdravljenj, ostajajo dalj časa. »Škoda je, ker nima Slovenija z Nemčijo sklenjene mednarodne konvencije, po kateri bi jim stroške zdravljenja pri nas povrnili.« Nekateri Nemci, ki so na splošno navajeni pitnih kur, kljub temu prihajajo, zaradi izjemnosti našega Donata Mg. Dr. Apolonija Ahačič-Kokovnik je ponosna tudi na celovitost ponudbe zdravstvenega dela Zdravilišča, od laboratorija, rentgena, ultrazvoka ter oddelka za gastroskopije in kolonoskopije, na delo specialistov gastroenterologije, kardiologije, balneologije, dermatologije, psihiatrije, fiziatrije, urologije, ginekologije, varikologije, plastične kirurgije, stomatologije... »Imamo tudi mlade zdravnike, nasledstvo je zagotovljeno.«

Ljudje, ki pridejo po zdravje, pogosto mislijo, da lahko v nekaj dneh nadomestijo, kar so zamudili vse leto. Tu jih skušajo spodbuditi k redni prehrani, k rednemu delu in spanju, k urejenemu življenju, ki ga je oznanjal že Kneipp. »Če tega reda ni, organizem odpove.« Pretekle napake se nato poznajo na srcu, želodcu, živcih...

Slatinski zdraviliški zdravniki so lahko ponosni prav tako na znane ljudi, ki so jim pomagali. V preteklosti so bili med njimi cesarji, kralji in predsedniki držav, sloviti umetniki. V ambulanti dr. Kokovnikove so med pacienti znani italijanski novinarji in gospodarstveniki, v zdravilišče prihaja Tereza Kesovija ter drugi znani pevci in igralci, pred kratkim je bil pri njih ambasador bogate sosednje države, pride znani arabski šejk... Slovencev pa je v zadnjem času manj.

Dr. Apolonija Ahačič-Kokovnik pravi, da jo to, kar se zadnja leta dogaja v nekoč gospodarsko zdravi Rogaški Slatini, zelo boli. V Zdravstvu, kjer dela, sicer poslujejo brez rdečih številk. V Rogaški Slatini živi in ustvarja že dolga leta, zaposleni so se za napredek zdravilišča marsičemu odpovedovali, se spominja. Ko so gradili hotele Donat in Sava, pa novo nalivalnico, so marsikdaj delali po ves dan, doma pa je imela otroka. »To zelo boli skoraj vse Slatinčane, veliko jih je tudi brez dela.« Pravi, da je, skupaj z zdravniškimi kolegi, razočarana nad vsemi tistimi vodilnimi, ki so zdravilišče privedli v sedanji gospodarski položaj, v Sklad za razvoj. Zapleta se tudi z nekaterimi novimi lastniki, ki imajo za skupne interese včasih še premalo razumevanja. V Zdravstvu so lani kupili najsodobnejši rentgenski aparat, priključili pa so ga lahko šele pred kratkim. Novi lastnik hotela Donat jim takrat svojega prostora za transformator ni hotel odstopiti, zato so morali kupiti novega, ki so ga postavili v Terapiji.

Zdravilišče bo kljub vsemu hudemu preživelo, sva se strinjala.

Grozdje, note, potovanja

Dr. Apolonija Ahačič-Kokovnik preživlja prosti čas na zanimiv način.

V bližnjem Cerovcu obdeluje vinograd, kamor povabijo tudi prijatelje. »Z njim je lepo živeti,« pove o svojem življenjskem sopotniku. Njuna sinova, Andrej in Igor, sta že poročena, ostala sta v Obsotelju. Zdravniški zakonski par si vsak teden privošči igranje taroka s prijateljema, z umetnico prof. Dano Kočico ter njenim možem Remijem.

Zakonca Kokovnik druži tudi veliko veselje po spoznavanju najrazličnejših dežel. Že dolga leta veliko potujeta. Obiskala sta Kitajsko, Indonezijo, Indijo, Tajsko, Južno in Severno Ameriko, Afriko in Sredozemlje, bila sta po Evropi. Najbolj všeč ji je bila mala, zgodovinska Sri Lanka, skupaj s tednom oddiha na Maldivskem otočju, posebno doživetje je bila Kitajska, pa Peru... Recimo, jezero Titicaca, kjer živijo ljudje na umetnih otokih iz trstike, na njih pridelujejo krompir, postavili so celo cerkev... Prihodnjo zimo si želita v Mehiko, kamor vleče predvsem soproga, sama pa si želi še v polarne kraje. Rada odideta, rada se vrneta v Rogaško Slatino. »Praviva, da imava srečo, ker živiva v tako lepem kraju.« S spoznavanjem drugih kultur pa se človek notranje bogati. »To je tisto, kar ti ne more nihče vzeti.«

Posebna ljubezen je povezana z delom njenega očeta. Ludvik Ahačič je v življenju vodil kar 25 različnih zborov, zato je začela peti v njegovem zboru, pela je tudi v Ljubljani in Novem mestu. Odkar so pred desetletjem in pol ustanovili v Rogaški Slatini ženski pevski zbor, poje z njimi. Letos, ko so slavili 15-letnico dela, je prejela srebrno Gallusovo značko. Poleti, ko ni vaj, se že razveseli vsakega naključnega srečanja s prijateljicami iz pevskega zbora. »Petje v zboru mi osebno veliko pomeni. To je resnično povsem moje.«

BRANE JERANKO

Darujte kri!

Rdeči križ Slovenije vabi na krvodajalske akcije na celjskem območju, ki bodo v avgustu. Za danes, 1. avgusta, so pripravili odvzem krvi na Vranskem ter v Velenju, kjer bo akcija tudi jutri, 2. avgusta. V Rogaški Slatini bosta akciji 8. in 22. avgusta, v Rimskih Toplicah 13. avgusta, v Šentjurju pa 23. avgusta.

Vrtnice ob osatu

Predstavljamo Turistično društvo Rogaška Slatina

TD Rogaška Slatina, ki mu predseduje Ludvik Prah, je eno najstarejših turističnih društev v Sloveniji.

Ker je Rogaška Slatina večji turistični kraj, klasičen način dela v društvu ne pride v poštev, zato je delo razdeljeno na več komisij. Komisija za prireditve skrbi za organizacijo različnih prireditev, od promenadnih koncertov do folklornih skupin in koncertov na različnih lokacijah, ki se jih skozi celo leto zvrsti tudi do 200. Komisija za urejanje okolja in olepšavo kraja vsako leto razpiše tekmovanje za najbolj urejeno okolico hiš, najbolj urejeno naselje in lokal. Tistim, ki najmanj skrbijo za okolje, podelijo »bodeči osat«, s katerim želijo vzpodbuditi njihovo zanimanje za okolje, jih pa vse leto spodbujajo tudi s pisnimi in ustnimi opozorili.

Komisija za delo z mladimi organizira in delno sofinancira turistično vzgojo na osnovnih šolah, izobražuje mlade

Predsednik TD Rogaška Slatina Ludvik Prah.

turistične vodiče in jih vključuje v vodenje. Priprava prospektov je naloga komisije za propagando in publikacije. Junija so s pomočjo občine, Zdravilišča-gostinstvo d.o.o. in Zdravstva d.o.o izdali katalog ponudbe Rogaške Slatine.

Komisija za zasebne sobe deluje kot posrednik pri oddaji sob, pomaga pa tudi zasebnikom pri prenovi, saj v sodelovanju z občino omogoča kredite. V kratkem bodo zasebne sobe še posebej označili. »Največji dosežek v TD Rogaška Slatina je ustanovitev TIC,« pravi predsednik društva Prah. »Turistično-informacijski center deluje drugo leto, njegova naloga je zbiranje in posredovanje informacij, pomembnih za turistično dogajanje v kraju, sestavljajo pa tudi tedenske pisne informacije v večih jezikih za goste v Rogaški Slatini.«

Vrtnice in priznanja za leto 1995 so prejeli: zlato vrtnico družini Janlewink in Vešligaj, srebrno družine Zbil, Prah in Krklec, bronasto pa družini Mališ in Krklec. Priznanja so prejele družine Milinovič, Zobec, Kužnar, Halužan, Krklec, Bobek, Kvesič, Kristan, Kučiš, Toplišek, Puh in Klemenčič, Kava bar Napoleon, železniška postaja Rogaška Slatina in stanovanjski blok Stritarjeva 2. Priznanje za najlepše urejeno naselje je prejela Prešernova ulica.

BOŠTJAN RAKUŠA

Med lokom in citrami

Kljub Indiana klubu, lokom in samostrelom Karli Gradišnik ni pozabil na citre

Karli Gradišnik se je na slovenski sceni uveljavil pred 15 leti, ko je s svojimi citrami začel orati glasbeno ledino. V teh letih se je zvrstilo več kot 1500 nastopov, sedaj pa Karlija neredko srečujemo na raznih prireditvah, ko napenja lok ali samostrel. Na domači kmetiji je namreč postavil strelišče, poleg tega sposojajo loke in samostrele, vse delo pa je povezano v Lokostrelskem klubu Indiana.

»Citer seveda nisem odložil v kot, še vedno igram, vendar se mi je v zadnjih letih življenje precej spremenilo. Za lokostrelstvo sem se odločil, ker je to precej zanimiv šport, hkrati pa eden najboljših za sprostitev. Doma sem na takšnem področju, da je pol ure do najbližjega soseda, v bližini ni nobene sprehajalne poti in z lokostrelstvom nikogar ne ogrožamo,« pravi Karli. »Poleg tega v svetu zelo narašča zanimanje za lokostrelstvo. Glede na to, da šport izvira iz kamene dobe, ima verjetno vsak človek del tega že v svoji genetski zasnovi. Opažamo tudi, da se da zelo hitro doseči dobre rezultate, kar je tudi verjetno precej vzpodbudno, seveda pa je vse odvisno od kategorije in stila.«

Karli Gradišnik v stari...

... in novi podobi.

Med puščico in tarčami

Lokostrelski klub Indiana so ustanovili lani septembra, že mesec kasneje je bila v Logarski dolini na kmetiji Gradišnik prva mednarodna tekma z lovskimi samostreli. Tudi letos so že pripravili tekmo, posebej pa se pripravljajo na september, ko bodo pripravili lokostrelski mesec. »V začetku septembra bomo izvedli tridnevni tečaj, na katerega se lahko vsak prijavi, nato bo 21. septembra tekma s samostreli in teden dni kasneje še lokostrelska tekma na 3D tarčah,« je pripovedoval Karli na strelišču v Solčavi, kjer je ob dnevu turizma na Solčavskem predstavljal svojo dejavnost.

»Doma posojamo loke, samostrele in samostrel pištole. Seveda začetnikom pokažemo, kako je treba streljati, bolj izkušenim pa je na voljo gozdna proga s 37 tarčami. Med temi je več kot polovica 3D tarč, to so živali iz umetne mase v naravni velikosti. Proga je dolga nekaj več kot 4 kilometre, in če strelci ne hitijo preveč, se na progi zamudijo tudi po 6 ur,« je strelišče v naravi opisal Karli. »Področje je precej hribovito, zato so gozdne tarče razporejene tako, da obiskovalci streljajo navzdol in navzgor, kar še posebej navdušuje bolj izkušene strelce.«

Lokostrelski klub Indiana pomeni dodatno turistično ponudbo v Zgornji Savinjski dolini, saj je strelišče v Logarski odprto »od zadnjega do prvega snega«. Sicer pa Karli pravi, da doslej še niti niso začeli s pravo reklamo. Kljub temu je za strelišče že sedaj zelo veliko zanimanja, sploh med tujci, ki ocenjujejo, da je strelišče v Logarski dolini izjemno dobro urejeno.

»Večkrat me zbadajo zaradi imena. Za Indiana klub sem se odločil potem, ko sem na lesenih vratih na hlevu našel tetin naslov iz Indijane. Le družinske vezi, Indijance in puščice sem povezal,« je zatrdil Karli.

Med nastopi in citrami

Kljub času, ki ga Karli preživi na strelišču, svojih citer ni zanemaril. »Sicer zaenkrat samo nastopam, saj je povpraševanje po citrah zelo veliko. Za kakšen samostojen izdelek pa bo moral priti drugačen čas. Pač moram biti popolnoma neobremenjen, da bom lahko razmišljal le o glasbi. Med vsemi spremembami, ki se mi dogajajo v zadnjih letih, težko najdem toliko časa, da bi se povsem zapisal glasbi. Je pač tako, da kmetija, družina, lokostrelstvo, vse to zahteva del človeka. Ne morem se toliko sprostiti, da bi ustvarjal skladbe, ki bi ljudem ležale na duši,« je brez prevelike otožnosti povedal Karli. »Verjetno bom tudi za to našel čas, mogoče pozimi. Sicer res ogromno nastopam, in tudi po najmanjšem nastopu moram po svoje ponovno napolniti baterije. Še vedno imam pred vsakim nastopom malo treme, kar me precej izčrpa, svoje doda še nastop, tako da res potrebujem tudi druge sprostitve.«

Kljub nekoliko drugačnemu življenju, ki ga v zadnjem času živi, Karli ni izgubil stika s svetom citer. »Zdi se mi, da so citre v Sloveniji in nasploh v alpskih deželah vse bolj priljubljene. V vseh letih je prišlo do nekaterih sprememb. To vidim tudi po tem, da vse manj nastopam po gostilnah, vse več pa ob raznih slovesnih priložnostih, za kar so citre izjemno primerne. Sicer pa smo vsi slovenski citrarji, kar nas je na terenu, izjemno zaposleni,« se je v svojem slogu pošalil Karli, ki vse delo še vedno opravlja brez menadžerja, za stike pa večinoma uporablja domači telefon.

Vsem ljubiteljem lokostrelstva, predvsem pa začetnikom, na kmetiji Gradišnik svetujejo, naj svoj prihod vnaprej najavijo. Številka telefona v Logarski dolini je 846-032.

URŠKA SELIŠNIK

Pokaži kaj znaš

V lepem vremenu je v nedeljo 28. julija v Dobju pri Planini domače prosvetno društvo Franc Vrunč izvedlo štiriindvajseto prireditev »Pokaži kaj znaš«, ki se jo je udeležilo kar 20 glasbenih skupin in 12 posameznikov.

Skupno sta tako nastopila stodva izvajalca, vsak od nastopajočih je zaigral ali zapel po eno skladbo, njihove nastope pa je ocenjevala devetčlanska komisija občinstva. Organizatorji so podelili šest nagrad, ki so jih prejeli: 1. mesto Petra in Barbara Košar iz Šentjurja, ki sicer živita v Nemčiji, 2. mesto je zasedel ansambel Rogaški odmev, 3. je bil pevec Davor Pušnik iz Gorice pri Slivnice, 4. pevka Silva Bračun iz Šentjurja, na 5. mesto se je plasiral trio Marjana Drofenika iz Sladke Gore ter na 6. mesto orkester Smrklje iz Frankolovega. Izven konkurence pa sta nastopila še: pevka Lavra Pešak iz Šentjurja ter etno glasbena skupina na domačih instrumentih Vrajeva peč iz Socke. Po končani prireditvi so v Dobju pripravili še veselico z ansamblom Štajerskih sedem, prireditev pa je obiskalo več kot tisoč obiskovalcev. Ž.B.

REČENO (ne)STORJENO

Sovražneje, okrutneje, nasilneje

Ko bodo kronisti podajali poročilo o olimpijskih igrah, bodo na žalost morali opisati na črnih straneh tudi Atlantò.

Kot smo lahko izvedeli iz različnih poročil in zapisov, teroristični napadi za olimpijske igre niso nič novega, le da so verjetno še bolj odmevni in po svoje tudi tragični. Težko bi sicer rekli, da je terorističen napad na primer v Izraelu manj tragičen kot na olimpiadi, je pa vsekakor manj odmeven. V bistvu to nič ne spremeni. Terorizem je grobo nasilje in kot tak eden najbolj obsojanja vrednih človekovih dejanj proti drugemu človeku. Človek kot edino misleče živo bitje na svetu je stalno razdvojen med Dobrim in Zlom. Skozi tisočletja svojega razvoja se je izkazal kot najbolj zvit med živalmi, včasih kot najbolj dober, uslužen in pripravljen pomagati drugim, a ob tem tudi najbolj trdovraten suženj k ločnih želja po lastni moči. bi dosegel to zadnje, mo oblast, je pripravljen tudi jati. Uboj pa je mera za vs zlo, ki ga je naša doba zma zagrešiti. Ta zločin je torej višji negativni zgled.

Gotovo je res, da je teroriz takšen zločin, katerega gro vost nam ne dovoljuje, d dvomili o tem, da gre v primeru za zlo. Paradoks je pač, da na mestu, kjer bi ljudi družil šport, ki je e temeljnih človeških pozitiv dejavnikov, pride tudi do p va terorizma. Je pa seveda da tako Dobro kot tudi Zlo poznata meja. Upamo la samo, da geslo olimpijskih višje, hitreje, močneje v pri nje ne bo zamenjalo geslo vražneje, okrutneje, nasilne

ZORAN PE

Preživetje v naravi

O tabornikih s Topolšice

Taborniški rod Topli vrelec s Topolšice je bil ustanovljen pred štiridesetimi leti in ima približno 100 članov. Delovni program, ki si ga zadajo na začetku šolskega leta, uresničujejo v 14 vodih. Njihov letni program zajema različne aktivnosti, med njimi pa so najpomembnejše zimovanja, izobraževalni tečaji za vodnike, udeležba na mnogobojih, čistine akcije in taborjenje v Ribnem pri Bledu.

Načelnik rodu je sedaj **Matjaž Cesar,** rod pa je razdeljen na dve četi. **Bor Melanšek** je načelnik šoštanjske **Grega Kompan** pa topolške čete. Imajo tudi 15 aktivnih vodnikov. Vodi se delijo po starosti. Predšolski otroci ali murni se učijo postavljati šotore in se veliko igrajo, medvedki in čebelice spoznavajo taborništvo skozi igro, gozdovniki se učijo uporabnih stvari za življenje v naravi ter zgodovino taborništva, popotniki so večinoma vodniki, grče pa imajo različne funkcije in načeloma vodijo celotni vod.

Skozi leto se udeležujejo različnih akcij. Vsako leto jeseni prirejajo redne propagandne tabore na Ocepku pri Topolšici, decembra pripravijo novoletno čajanko, poleg tega pa še zimovanja na Slemenu, izlete za vodnike, zimske pohode na Šijo in podobno. Udeležujejo se mnogobojev, kjer so dosegli lepe rezultate na regijskem tekmovanju, junija pa so se udeležili tudi tekmovanja v Šaleški dolini (ŠTPM), kjer so dosegli prvo mesto.

Krona celotnega dela je vsako leto taborjenje v Ribnem. Spomladi se tja odpravijo vodniki iz Velenja, da postavijo tabor, kjer nato taborijo taborniki v petih izmenah po 10 dni. Prve tri izmene so rezervirane za velenjski rod Jezerskih zmajev, četrta za topolški rod Topli vrelec, peta pa za rod pustega gradu iz Šošta ki tabor tudi pospravi. Top ki taborniki so se tja odpra 28. julija, vrnili pa se bod avgusta.

Starejši taborniki organ rajo program, v katerega vključeno kopanje v Sav Bledu ter na Bohinju, bi ranje na Pokljuki, urejanje dovih kotičkov, orientacij pohode. Mlajši se udeležijo va na lisico, ki je priljublj različica orientacijskega po da, večere pa preživljajo tabornem ognju. Včasih ali manj uspešno kradejo stavo, na indijanskem dn se borijo za squaw, orožje so vodni baloni in blato.

Zadnja noč je rezervirana krst, ko nove tabornike krs tako, da jih obmetavajo z tom. Tudi za varnost in hrano je poskrbljeno. V nem je ves čas prisoten zd nik iz Velenja, imajo pa kuharico iz Šoštanja, ki ji magajo taborniške mentor

ŠPELA KRIV

Umirjeni liniji

V nedeljo začetek novega državnega prvenstva v nogometu - Večina klubov občutno znižala proračune

Gladke zmage prvoligašev v uvodnih pokalnih tekmah so napovedale nedeljski začetek državnega prvenstva, ki bo do 1. decembra pomešan z dvema reprezentančnima nastopoma v kvalifikacijah za svetovno prvenstvo (Danska in BiH) in nadaljevanjem pokalnega tekmovanja, v katerem bodo ob koncu polsezone že znani polfinalisti.

Publikum: kje igrati?

Tradicionalni odliv najboljših (Zupan, Bulajič, Bajrektarević, Bašić, Raković, Tosić) je bil pomešan z zaporo Skalne kleti, ki je postala politični problem. Mestni svetniki so pred tednom dni zanemarili nasprotovanje občanov in nogomet opredelili kot javni interes, nedeljska premiera s Primorjem pa je možna le v primeru rekordno hitre gradnje TV stolpa.

Publikumove prijateljske tekme: Zagreb 2:2, Hajduk 1:1, Gorica 7:6 (1:1), Croatia 0:2, Samobor 2:4, Honved 0:0, Unior 2:0.

Evropske načrte je zamenjala umirjena linija, ki je posledica težav z infrastrukturo (zaprt je tudi Olimp) in za približno četrtino nižjega proračuna, v katerem ni bilo prostora za nakupe izkušenih igralcev. Med pričakovanji se najpogosteje omenja boj za obstanek, čeprav je prvo moštvo sposobno uvrstitve najmanj v sredino lestvico. Prav s skromnim igralskim kadrom bo največ težav, rezervisti nimajo praktično nobenih prvoligaških izkušenj, povprečna starost moštva pa je komaj 22 let.

Zaradi pomanjkanja ustreznih travnatih površin je trener **Tarbuk** priprave v treh delih opravil na Rogli in v Čatežu ter uigraval postavitev 3-5-2. Prvi zvezdnik pomlajenega Publikuma bi moral biti Sešlar, ki je zelo blizu reprezentanci, Blatnik je nevtraliziral odhod celotne zadnje linije, Kamberović je še naprej v odlični strelski formi, po več kot osmih mesecih se je vrnil Goršek... Potencial za mirno jesen, čeprav Bauman še ni zacelil poškodbe izpred dveh mesecev in bo verjetno še veliko prerekanj okrog spornega TV stolpa.

1 Mujčinović, 2 Turk, 3 Ulaga, 5 Blatnik, 6 Šporar, 7 Usnik, 8 Mitič, 9 Kamberović, 10 Štancar, 11 Kocjančič, 12 Grešak, 13 Perše, 14 Romih, 15 Hajdurović, 16 Kos, 17 Cugmas, 18 Sivko, 19 Sešlar, 20 Bauman, 21 Goršek, 23 Sankovič, 24 Hodžar, 25 Očko, 26 Vodopivec. Trener: Milovan Tarbuk.

Rudar: več discipline

Velikopoteznim načrtom so se začasno odrekli tudi v Velenju, kjer so letni proračun zmanjšali za blizu 40 odstotkov. Ob jezeru ni več Cvikla, Pranjića, Žurmana in še nekaterih občasnih igralcev spomladanske enajsterice, vendar tudi ni panike. Rudar je postal zanesljiv prvoligaš, ki trezno umirja klubsko politiko.

»Cene so na nogometnem tržišču nenormalno poskočile, pri praktično vseh klubih pa je prisotna recesija. Loviti uspeh za vsako ceno je nesmiselno, velikih premikov v kratkem obdobju ni več mogoče narediti in zato smo se odločili za postopno približevanje vrhu,« pravi velenjski trener **Borut Jarc**, ki je Rudar rangiral na 6. mesto, vendar bo jurišal na uvrstitev v zgornjem delu lestvice.

Rudarjeve prijateljske tekme: SAK 4:2, Varteks 0:0, Lesce 1:0, Denizli Spor 3:2, Era Šmartno 4:1, Bleiburg 7:0, Gratkorn 4:1.

Od sedmih prijateljskih tekem jih je Rudar dobil kar šest, toda nasprotniki so bili povečini iz nižjih lig. Rezultati so po eni strani varljivi, po drugi zmagovalna mentaliteta veliko pomeni, v vsakem primeru pa bodo za mirno jesen potrebni veliko boljše rezultate ob jezeru, kjer je lani ostala le polovica točk. Ekmečić in Hudarin sta po trenerjevi oceni v bistveno boljši formi, pri Pavloviću je manj nihanj, novinci Hribar, Vidovič in Radinović so aduti za sredino igrišča in konico, obrambo pa bi moral pokonci držati izkušeni Žilnik.

Jarc za vsako tekmo napoveduje dva napadalca in iz ozadja nalete Radinoviča, a tudi veliko nalog za vse nogometaše v fazi, ko se bo moštvo branilo. Igra bi morala biti tekoča, z mnogimi podajami in kombinacijami, čeprav je v taktičnih zamislih še vedno preveč nediscipline in samostojnih akcij. Rudar zdaj še ni pripravljen za lepo igro, marveč bosta v ospredju rezultat in nabiranje točk.

1 Stanković, 2 Dema, 3 Mernik, 4 Hribar, 5 Sillo, 6 Žilnik, 7 S. Javornik, 8 J. Javornik, 9 Radinović, 11 Ekmečić, 12 Dabanović, 14 Pavlovič, 15 Purg, 16 Ratković, 17 Hudarin, 18 Oblak, 19 Balagič, 20 S. Vidovič, 21 Pešić, 22 Vučenović, 23 Mujanović, 24 Vedenik, 25 Žel, 26 Zlodej, 27 Sulejmanovič. Trener: Borut Jarc.

ŽELJKO ZULE

Gregor Blatnik (z žogo) je po letu dni spet na Skalni kleti.

DRŽAVNA PREVENSTVA 1991-1996

Olimpija	170	114	30	26	448:127	277	(19)
Maribor	170	90	50	30	288:130	244	(14)
Mura	170	87	43	40	258:153	232	(15)
Gorica	170	74	54	42	257:176	220	(18)
Publikum	170	69	49	52	242:206	200	(13)
Beltinci	170	67	49	63	270:234	187	(13)
Rudar (V)	170	65	42	63	242:236	185	(13)
Železničar (Lj)	134	54	33	47	181:162	141	
Izola	170	49	41	80	195:336	141	(1)
Primorje	134	45	36	55	196:208	140	(13)
Koper	134	46	44	44	146:150	136	
Naklo	134	45	44	45	170:174	134	
Svoboda	104	37	27	40	120:147	101	
Slovan	104	28	33	43	131:152	89	
Korotan	66	25	13	28	97:82	74	(11)
Zagorje	74	23	18	33	76: 84	64	
Steklar	74	16	26	32	90:147	58	
Nafta	74	19	17	38	82:127	55	
Krka	64	15	20	29	49: 88	50	
Jadran	100	11	17	72	60:254	39	
Rudar (T)	40	12	9	19	47: 60	33	
Domžale	40	5	14	21	26: 59	24	
Medvode	40	9	5	26	26: 84	23	
Vevče	30	8	4	18	36: 58	20	
Železničar (Mb)	34	6	8	20	30: 62	20	
Kočevje (-1)	30	4	9	17	24: 91	16	

KOMENTIRAMO

»Nacionalni interes«

Nogometni fanatiki so za Ligo 10 rezervirali hvalospeve, toda minuli teden so se dokončno morali sprijazniti z dejstvom, da bo naslednje prvenstvo neregularno. Med prvoligaši se je z dekretom »zaradi nacionalnega interesa« znašel Koper, čeprav je drugo ligo končal šele na 6. mestu.

Po bankrotu Kočevja in Jadrana ter lanskemu polomu Izole je NZS prezadolženemu drugoligaškemu prvaku Ljubljani postavila več rokov in zahtevala nekaj dodatnih zagotovil: plačilo vseh zapadlih obveznosti, garantni polog v višini 1,4 milijona tolarjev ter bianco obračunska čeka kluba in glavnega pokrovitelja v višini štirih milijonov tolarjev, ki bi ju zveza v primeru odstopa vnovčila.

Sekretariat NZS (Zavrl, dr. Ilešič, Jošt) je na koncu Ljubljani prepovedal napredovanje. Pri nelegitimni odločitvi ni upošteval tekmovalnih motivov, marveč nekakšen teritorialni princip, ki je skregan z logiko. Potemtakem se v prihodnje Publikumu, Mariboru, Korotanu in morda še kateremu klubu ni treba bati izpada, saj po tolmačenju krovne organizacije celjska, štajerska ali koroška regija zaradi višjih interesov morajo imeti nogometnega prvoligaša.

V tej luči je slepo vztrajanje NZS pri kriterijih o štadionih toliko bolj nesmiselno. S TV stolpom (ali brez) Publikum na Skalni kleti verjetno ne bo nič boljše igral in pogosteje zmagoval ali doživljal poraze. Mlada reprezentanca je lani olimpijske kvalifikacije s Hrvaško lahko igrala v Celju in že »zaradi nacionalnega interesa« bi gospodje iz Ljubljane z nekaj več prožnosti lahko pozabili na nedeljske selitve iz Celja v Velenje ali še dlje.

Oškodovani klubi (poleg Ljubljane še Šentjur in Vevče) so napovedali pritožbo tudi na UEFA, najbolj nezadovoljni pa so lahko v Šentjurju. Če Ljubljana ni dobila priložnosti, in se je drugouvrščena Nafta odpovedala napredovanju ter Črnuče že lani niso izpolnjevale vseh pogojev, bi bilo najbolj logično povišanje Šentjurja, ki je prvenstvo končal kot četrti. Zakaj potem sploh vprašanja v Šentjur, če želijo zapolniti mesto v prvi ligi?

Nogometna hierarhija je z grobim posegom v bistvo tekmovalnega sistema porušena. Pravila so postala odveč, oškodovani so prikrajšani celo za temeljno zakonsko pravico do pritožbe in kaotične razmere se utegnejo zaostriti še z razkolom med NZS in Združenjem prvoligašev. Klubi bodo v naslednjih mesecih znova porabili ogromne vsote denarja, na račun kazni zalagali birokrate s Čerinove 4 in junija 1997 trepetali, saj ni nujno, da bo v anarhiji 8. mesto zagotavljalo obstanek.

ŽELJKO ZULE

Zmage prvoligašev

V uvodnih tekmah zaključnega dela nogometnega pokalnega tekmovanja je edini prvoligaški derbi dobila Olimpija.

Preostalih sedem tekem (Šentjur-Kovinar, Središče-Era Šmartno, Izola-Odranci, Naklo-Triglav, Bakovci-Železničar (Mb), Nafta-Galeb, Komen-Drava) bo 11. avgusta.

Rezultati 1. kroga: Vevče-Publikum 1:7 (0:4; Kamberović 1, 10, 13, 72, Goršek 36, Sešlar 69, Šporar 74), G. opekarne-Rudar 1:4 (0:1; Ekmečić 31, 60, 85, 87), Beltinci-Olimpija 1:3, Mengeš-Maribor 0:5, Jadran-Korotan 1:2, Aluminij-Ljubljana 7:6 (3:3, po 11-m), Goričanka-Primorje 1:7, Mežica-Gorica 0:13, Beltrans-Mura 1:7. Tekme osmine-finala bodo 18. septembra.

Novi trenerji

Po več kot desetletnem premoru je šolanje končala prva generacija Višje trenerske šole.

Med diplomanti so tudi Rudarjev trener Borut Jarc, Publikumov vodja mlajših selekcij Drago Kostanjšek in Vili Prevolšek. Nižje strokovne nazive je pridobilo tudi nekaj aktivnih nogometašev.

Zmešnjava barv

Najbolj razpoznavni klubski simbol bi morala biti barva dresov, toda v nekaterih okoljih prevladuje prava zmešnjava. Na območju MNZ Celje najbolj izstopata Dravinja in Šentjur, saj za niti eno ekipo različnih kategorij nista prijavili enake barve dresov.

Člansko moštvo Šentjurja ima osnovno zeleno-belo kombinacijo dresov, mladinsko zeleno-rdečo, kadetsko rumeno, pionirsko pa zeleno. Dravinja je za prvo moštvo prijavila modro-bele drese, za kadete vijoličaste ter za pionirski ekipi svetlo modro in zeleno barvo.

NEDELJA, 4. avgusta, ob 17.30
na SKALNI KLETI!!!!
začetek novega
državnega prvenstva
PUBLIKUM : PRIMORJE
V predprodaji lahko vstopnice kupite na PETROLOVIH bencinskih servisih v okolici Celja. Sezonske vstopnice bodo v prodaji pri blagajni štadiona
Generalni pokrovitelj: cestno podjetje celje
NEDELJA, 4. avgusta, ob 17.30
na SKALNI KLETI!!!!

Veliki zmagovalec Atlante

Pogovarjali smo se z Leonom Štukljem

»Najbolj se mi je vtisnila v spomin Atlanta, zanimivo mesto, z velikanskimi nebotičniki,« mi je v ponedeljek popoldan povedal Leon Štukelj iz Maribora, ki bo letos star 98 let. Dopoldan je bil, kot ponavadi, v mestnem parku, po kosilu se je osvežil s skodelico kave, nato pa se je nameraval lotiti neke pravne, težavne denacionalizacijske zadeve.

V hiši, v mariborski Kersnikovi ulici, živi skupaj z 81-letno ženo Lidijo, s katero sta skupaj več kot šest desetletij. V zadnjih dneh je postal največkrat omenjani Slovenec na svetu, ljudje ga povsod ustavljajo, mu čestitajo, želijo si avtograme, kličejo ga po telefonu, prihajajo novinarji z vsega sveta, ustavljajo ga preproste ženice... Niti za domače pospravljanje nima več časa, je potožil čili telovadec, najstarejši dobitnik olimpijskih medalj na svetu. V Atlanti je postal tudi velika svetovna medijska zvezda.

Veselje Clintonovih

Med pogovorom sva se seveda večkrat spomnila njegovega doživetja olimpijske Atlante.

Letalski polet v Ameriko ga ni utrudil, pred tem se je dobro naspal. Nazaj se je vrnil bolj utrujen, tudi časovna razlika ni kar tako. Po vrnitvi ga je vse do doma pospremil slovenski minister za šolstvo in šport, dr. Slavko Gaber, ki mu je pomagal odnesti v stanovanje prtljago. V ZDA je Štuklju slovenski veleposlanik, iz Clintonove bližine, povedal, da se je predsednik Clinton, brž ko je opazil našega olimpionika, pozanimal kdo je. Na stadionu je bilo izjemno vroče, od strehe je sevala huda vročina. Bilo je tudi preglasno, se spominja Leon Štukelj, zato se je neki indijski uglednež, iz njegove bližine, kar prijemal za ušesa.

V Štukljevi bližini so bile same ugledne osebnosti, nekatere je poznal, druge ne. Opozorili so ga, da je levo od njega luksemburški vladar, desno nekdanja grška kraljevska družina. Na stadionu je neki dami spodrsnilo, ter ji je pomagal. Izkazalo se je, da je bivša grška kraljica. Težko sta se sporazumela, v nemškem jeziku je šibka, je hitro ugotovil.

Iz razkošnega hotela Mariott, kjer stane nočitev z zajtrkom 600 dolarjev, se spominja strogih varnostnih ukrepov. Tudi v njegovi torbici je zapiskalo, pa se je izkazalo, da so kriva njegova očala. Iz hotela se spominja 57. nadstropij, z več kot 1600 sobanami. Med vsemi oboževalci, ki so ga ves čas obkrožali, so posamezniki iz srednjeevropskih držav vedeli celo za Maribor, nekaterim pa je moral pojasniti celo razlike med Slovenijo, Slavonijo ter Slovaško. »Vsi so se hoteli fotografirati z menoj,« se je spominjal Atlante. Tudi Clintonova hči, ki ji je izpolnil željo. V imenitnem hotelu je pristopil k njemu tudi mladi mož, za katerega se je izkazalo, da je španski prestolonaslednik.

Po Atlanti ga vabijo od povsod, z vsega sveta. Za oktober ga je predsednik olimpijskega komiteja Ekvadorja povabil v Južno Ameriko, s spremljevalcem pa sta se že pogovarjala o osnovnih pogojih. V Ekvador je 14 ur letalske vožnje, so mu povedali, zato se še ni dokončno odločil... Radi bi ga srečali tudi v Los Angelesu, v Kaliforniji, na eni od televizijskih postaj...

Rešuje pravne zadeve

Leona Štuklja sem povprašal tudi po njegovem pravniškem delu.

Diplomirani pravnik je, bil je tudi sodnik, po drugi svetovni vojni pa je imel težave ter se je moral zaposliti na gostinskem področju. S pravniškimi zadevami se še vedno ukvarja, redno prebira Uradne liste, saj rešuje domačo denacionalizacijsko zadevo. Zadnja dva meseca za Uradne liste sploh ni več časa, je potožil. »Pravo me še vedno zanima, razumljivo,« mi je dejal.

V Atlanti ni telovadil, v slabem zraku, vročini, med klimatskimi napravami ter hotelskimi preprogami se mu ni zdelo prav. »Pogrešal sem naš park. Zdaj sem spet lahko v tem parku.« Tudi ko med sedenjem na domačem balkonu prebira časopis, se rad razgiba. Povedal je, da rad uživa veliko sadja, rad ima tudi sladkarije, tu in tam si privošči za »prst« vina, z ženo pa po kosilu pijeta kavo. Nekaj ur pred najinim ponedeljkovim pogovorom so ga iz ZDA vpraševali po receptu za njegovo izjemno čilost. Opozarja na pravilno hrano, gibanje ter počitek, pretiravanj se izogiba, pomembna je tudi že sama genetska osnova.

Pri hiši je ena sama pokojnina, saj je njegova soproga Lidija delala doma. »Imam potomce, vnuke, ter pravnuke,« ne skriva ponosa. Hči Lidija je na mariborski I. gimnaziji profesorica nemščine. Včasih sta z ženo hodila v družinsko počitniško stanovanje v Rovinju, zadnja leta pa sta ga prepustila svojim naslednikom.

Veliko ste storili, da so v svetu izvedeli za Slovenijo, sem dejal Leonu Štuklju, na koncu pogovora. Spominja se, da so ga med slovesom v Olimpijski vasi Slovenci spomnili, da je storil več kot vsa naša diplomacija.

BRANE JERANKO

Neizogiben propad

Kolesarska ekipa Celja posojena mnogim klubom - Odmevna zmaga Šmerca na Ptuju

Nekdanja super močna celjska kolesarska ekipa je razkropljena po praktično vsej državi, Sandi Šmerc, Sašo Sviben in Mladen Melanšek pa tudi v drugih dresih posegajo po odmevnih zmagah. Zadnjo pomembno lovoriko je osvojil Sandi Šmerc, ki je na Ptuju dobil eno treh naših največjih dirk in napovedal vrnitev v vrh.

»Lansko sezono sem že skoraj obupal. Posvetil sem se drugim stvarem, letos pa se je v meni znova nekaj prelomilo,« pravi zadnji jugoslovanski prvak. »Celjska ekipa je zaradi nezanimanja matičnega okolja posojena drugim klubom, sam sem se odločil za Savo, toda moja velika želja je vrnitev v Celje. Edo Kranjc je dobro zastavil delo, a je povsod naletel na nerazumevanje, zaman so bile že njegove želje po pogovorih in predstavitvi načrtov, zato je bil začasen propad kluba neizogiben,« pravi zadnji jugoslovanski prvak v cestni vožnji Sandi Šmerc.

Zadnji dve sezoni je močno omejil obseg treningov in se zaustavil pri 17 tisoč kilometrih, novo okolje pa je spodbudilo večne želje po napredovanju, vožnjah v vodilni skupini in zmagah. »Zadnje časa veliko dirkamo skupaj s profesionalci, z nekaterim sem si delil sobo in njihove izkušnje so dragoceno vodilo. V Italiji ima vsak poklicni kolesar svojega osebnega zdravnika, za takšen projekt je potrebnih blizu 200.000 mark in rezultati so opazni. Mnoge današnje profesionalce sem v preteklosti premagoval, na dirkah približno 180 km kolesarimo v isti skupini, nato pa jih ne moremo več dohajati. Znanost ima pomembno vlogo, zato sem mojim največjim sponzorjem - Klasju, Posesti in Spektri - še posebej hvaležen za pomoč, brez katere v slovenskem pokalu trenunto ne bi bil na 2. mestu,« zatrjuje Sandi Šmerc.

ŽELJKO ZULE

Viharjeva že sedma

Velenjska igralka squasha Petra Vihar je evropski Grand Prix za mladinke končala na 7. mestu. Sezono je začela kot povsem neznana igralka, dvakrat morala v kvalifikacije, že v svojem tretjem turnirju pa je bila finalistka.

Viharjeva je na treh turnirjih (6. v Nemčiji in Italiji ter 2. v Franciji) zbrala 275 točk in bo novo sezono septembra začela na Češkem. Načrtovani vstop v serijo WISPA in turnirje za svetovno profesionalno lestvico je preložila zaradi odpovedi avgustovskega turnirja na Madžarskem, večino priprav pa bo opravila kar v domači dvorani. Evropski GP je dobila Dorn-Jensnova (Dan) s 620 točkami pred Nashovo (Nem) 463 in Hannesovo (Bel) 413.

NA KRATKO

Jinin: na predzadnji dirki svetovnega prvenstva v motokrosu do 125 ccm je Sašo Kragelj (Banex) v močnejši kvalifikacijski skupini zasedel 25. mesto in za uvrstitvijo v finale VN Češke zaostal za samo 7 stotink.

Celje: na tekmi slovenskega pokala v triatlonu zmaga Žepiča (Kranj), med veterani Ačimovića in Tanka (oba Kovinotehna).

Braslovče: na lokostrelski tekmi za pokal Camo v olimpijskem slogu zmaga Podržaja (Šenčur), med mladinci Viranta (Polzela), v compoundu Ravnjaka (Ravne) pred Ošepom, med članicami Emeršičeve, veterani Perhača in mladinci S. Emeršiča (vsi Mozirje).

Žalec: na 4. Habetovem memorialu v šahu zmaga Lesjaka (Petrovče) s 15 točkami, sledijo Vombek (Griže) 12, Skok (Šmepeter) in Gazvoda (Šentjur) po 11, itd. (J.G.)

ZLATOROGOV KOTIČEK

Dva tedna v hribih

Petkratni rokometni prvaki so po enomesečnem premoru sinoči opravili prvi trening v sezoni 1996/97. V Golovcu so manjkali olimpijci Puc, Načinović in Jelčić, ob vseh drugih pa sta zdaj enakovredna kandidata za prvo moštvo tudi Pajovič in Šantl iz ekipe evropskih kadetskih prvakov.

Celjani bodo uvodne priprave naslednji teden opravili v **Logarski dolini** in sodelovali na turnirju v Škofji Loki. Od 12. avgusta bodo na **Rogli**, kjer se jim bodo z manjšo zamudo priključili tudi hrvaški reprezentanti. Prvi resnejši test novega moštva bo na **pokalu Dunaferr** (17. in 18. avgusta): v predtekmovanju bosta nasprotnika Fotex in Elektromos, drugi udeleženci turnirja v Dunajvarosu pa so Dunaferr, Potisje in reprezentanca Madžarske.

Po vrnitvi bosta sledili v Golovcu dve tekmi s Fotexom in **turnir v Dobovi** (Dobova, Zagreb, Fotex), nato pa je na vrsti skoraj dvotedenska turneja po Franciji. V **Strassbourgu** bodo od 28. do 31. avgusta nasp niki nemški drugoligaš Sch terwald ter francoska prvok ša Creteil in Selestat (v dr skupini so PSG, Žalgiris, In in Proleter), najmočnejši pa **turnir Marrane**, ki bo od 2. 8. avgusta.

Rastko Stefanović je p kodbo hrbta zacelil, Ron Pungartnik pa ima z gl njem odrivne noge še ve težave in bi moral počivat vsaj šest tednov.

Nastopilo bo kar šest ud žencev pokala prvakov (C Pivovarna Laško, Braga, P Žalgiris, Redbergslids, Crv zvezda), še pet ekip iz dru evropskih pokalov (Granoll Creteil, Montpellier, Le Ivry) in pet reprezentanc (A rija, Avstralija, Belgija, Jap ska, Kuba). Za uvod bodo deljeni v štiri predtekmova skupine, Celjani bodo v Sa jih igrali z Brago, PSG Asni som in Alžirijo, napredo bosta dve ekipi, od četrtfin naprej pa se bo igralo na iz danje.

Srebotnikova do finala

Na evropskem prvenstvu v tenisu za igralke je Katar Srebotnik (Velenje) v igrah dvojic skupaj z Rampret osvojila srebrno kolajno, potem ko sta imeli v drugem n že štiri zaključne žoge za naslov prvakinj.

Med posameznicami se je Velenjčanka uvrstila v četrtfin (bila je peta nosilka) in v dveh nizih izgubila proti letn prvakinji Sebovi iz Slovaške. Srebotnikova se je iz angleše Hatfielda že preselila v španski Gijon, kjer skupaj z Rampret igra na kvalifikacijskem turnirju za ekipno evropsko prvens mladink do 16 let, ki se bo jutri začelo v Švici.

Na svetovni računalniški lestvici WTA je Srebotnikova nap dovala na 838. mesto (upoštevane ima štiri turnirje), Jezerni va iz Celja je z devetimi turnirji 475., naša najvišje uvrščen igralka pa je še naprej Križanova iz Maribora na 141. mes Med dvojicami je Križanova 94., druga slovenska igralka pa Jezernikova na 522. mestu.

Zaprti dvorani

Plima in Rogla v prihodnje prvenstvenih tekem B lige ne bosta smela igrati v Preboldu in Zrečah.

Vzrok sta dvorani neustreznih dimenzij, pri čemer so se v manjših težavah znašli Zrečani. Prvi del prvenstva bodo igrali na Rogli, nakar je predvidena selitev v novo dvorano v Zrečah, ki naj bi bila zgrajena do konca leta. Plima bo imela nadomestno lokacijo na Polzeli, in bo svoje tekme verjetno igrala ob petkih, ker so nedelje rezervirane za tekme mladincev, ob sobotah pa bodo dvorano zasedle tudi odbojkarice Zgornje Savinjske.

Dogovor na Polzeli

Potem ko sta po informacijah o podpisu pogodbe s Polzelani povzdignila glas Klemen Zaletel in Matjaž Cizej, je minuli teden vendarle prišlo do dogovora in podpisa, kot je zatrdil sekretar Branko Turnšek.

»Dogovorili smo se in celotno moštvo je na pripravah v Črni. Nato sledijo pripr v domači dvorani, sredi gusta odhod v Postojno spet vrnitev domov. Ko e pa ne bo trenirala na Polze bomo prenavljali dvoran je povedal Turnšek in mentiral še vedno nesp menjen izgled objekta. »I mamo še celotne dokume tacije, mislim predvsem lokacijsko dovoljenje. Upa da bomo papirje čim p pridobili in sezono venda dočakali v večjem objektu

T

ŠPORTNI KOLENDAR

PETEK, 2. 8.

Jadranje

Velenje: svetovno prvens v radijsko vodenih vodnih m delih (do 11. 8.).

NEDELJA, 4. 8.

Nogomet

Celje (?): Publikum-Prim je, **Nova Gorica:** Gorica-Ru (1. krog I. lige, obe 17. 30).

Srhljivka v dveh dejanjih

V dneh dneh dva veljavna skoka Gregorja Cankarja - Obakrat šele v tretji seriji in na koncu 6. mestu v skoku v daljavo

Gregor Cankar je držal besedo. Osmico je preskočil tudi brez odrivne deske, vendar je obakrat - v ponedeljkovih kvalifikacijah in torkovem finalu - hardiral. Dva prestopa in šele v tretji seriji veljavna skoka: prvič je z okroglimi 800 cm komajda ujel finale, drugič je z 811 cm ostal v konkurenci in na koncu s samo enim veljavnim skokom osvojil 6. mesto.

Dodaten motiv in zanesljivost bi mladinskemu svetovnemu prvaku morala vliti pošiljka, ki so jo domači poslali preko rokometnega trenerja **Slavka Ivezića.** »Pripravili smo nekaj stvari in napisali misli, ki so Gregorju zelo blizu,« je ob naključnem srečanju omenil oče Janez, ki se ga je že v soboto lotevala nervoza. Kot da je slutil srhljivko. Ne ene, marveč kar dve.

»Veter je pogosto menjal smer, zato v kvalifikacijah dva prestopa. Skoka sta bila kar dolga, okrog 825 cm, pri drugem sem hudi s pol koraka daljšim zaletom prestopil in šele v tretji seriji mi je uspel soliden rezultat,« se je uvodnega olimpijskega nastopa dotaknil Cankar, ki je odprl tekmovanje v skoku v daljavo. Za normo je zaostal za pet cm, razpleta ni čakal na štadionu in kar dolgo je moral čakati na potrditev uvrstitve v finale, za katerega je bil prvič po svetovnem prvenstvu v Tokiu 91 potreben skok preko magičnih osmih metrov.

Finale je »pogoltnilo« svetovnega prvaka Pedrosa, po dveh serijah pa je bil Cankar edini brez veljavnega skoka. Pred tretjim je z ritmičnim ploskanjem iskal zaveznika v množici na tribuni, se odrinil pred desko in pristal pri 811 cm. Dovolj za nadaljevanje tekmovanje in na polovici je bila bronasta kolajna oddaljena le osem centimetrov. Do konca še trije prestopi, v dveh dneh le dva veljavna skoka, toda ob pravem času in Gregor Cankar je dokončno svetovni zvezdnik skoka v daljavo.

Vrstni red po treh serijah: 1. Lewis 850, 2. Grene (oba ZDA) 824, 3. Bangue (Fra) 819, 4. Powell (ZDA) 817, 5. Beckford (Jam) 813, 6. Cankar (Slo) 811, 7. Glovatskiy (Blr) 807, 8. Sunneborn (Šve) 806. Končni vrstni red: 1. Lewis 850, 2. Beckford 829, 3. Grene 824, 4. Bangue 819, 5. Powell 817, 6. Cankar 811, 7. Glovatskiy 807, 8. Sunneborn 806.

»Uvrstitev je zelo lepa, vendar mi je tudi žal zavoljo neveljavnega skoka v četrti seriji. Bil je zelo dolg, zanesljivo za kolajno,« so bile prve besede mladega asa, ki si zdaj - za 5. mesti someščanov Stanka Lorgerja, Drage Stamejčič, Nataše Urbančič in Roka Kopitarja - lasti drugo najboljšo slovensko atletsko uvrstitev na olimpijskih igrah.

ŽELJKO ZULE

Soba strahu

Atletski razočaranji: Renata Strašek in Helena Javornik

Renata Strašek in Helena Javornik sta v olimpijskem naselju v Atlanti delili sobo in - razočaranje. Obe sta krepko zaostali za pričakovanji, rezultata in uvrstitvi sta bili daleč od napovedi, nastopa v metu kopja in maratonu popolna poloma.

Popolni mrk

Sezona je bila polna pošodb, takšna je pravzaprav že skoraj celotna kariera in očitno ne gre več za naključje. »Nezadovoljiva skrb za lastno zdravje,« odkrito namigujejo nekateri dobri poznavalci atletike, ki so obupavali predvsem nad porazno serijo kvalifikacijskih metov: 54,72, 51,46, 57,04 metra in šele 21. mesto. Za najboljšim letošnjim rezultatom je zaostala za več kot štiri metre, za državnim rekordom pa celo več kot sedem...

»Zelo sem razočarana. Zanesljivo sem bolje pripravljena, vendar me je oviralo zaletišče, ki se je končalo kakšnih deset metrov pred travnato površino,« je bila prva izjava Renate Strašek. »Voznik avtobusa nas je pred nastopom kar trikrat peljal okoli štadiona, preden je našel pravo pot. Nervoza in trema sta se stopnjevala, na ogrevanju je bilo še kar solidno, nakar pred izmetom nikakor nisem ujela pravega kota,« je nadaljevala Celjanka.

Kvalifikacijsko normo 62,50 m so presegle samo tri atletinje, za finale je bilo dovolj že 60,46 m, upanja pa je bilo konec že po prvem metu. Na ogrevanju je z zaletom iz nekaj korakov in povsem sproščena kopje zalučala zelo blizu črte, ki je označevala normo. Ponovila se je stara zgodba: na treningih Straškova kopje redno meče zelo daleč, na tekmah le redko ponovi dosežke. V Atlanti 96 se je ponovil Plovdiv 90. Velika pričakovanja in popoln polom.

»Častni krog«

Častni krog je privilegij zmagovalcev in velikih junakov, toda častni krog za 53. mesto? Za Heleno Javornik je bil olimpijski maraton prava kalvarija, neskladje med napovedmi in realnostjo znova ogromno in »častni krog« podoba ponesrečenega nastopa. »Sodniki me niso opozorili, da je konec maratona in nevede sem na štadionu odtekla dodatni krog,« je zmedo pojasnjevala Zrečanka, nekdanja atletinja Kladivarja in zdaj Maribora.

Že po tradiciji je v jutranjem svitu štartala v prvi vrsti, na štadionu tekla v ospredju in se z zadržanim začetkom držala napovedane taktike. Na polovici proge je imela čas okrog 1:20, vremenske razmere so bile celo boljše od pričakovanih, vendar se je zalomilo. V zadnjih kilometrih so Javornikovo začeli grabiti krči, noge so postajale vedno težje in v cilju je bila po dodatnem krogu potrebna celo temeljita zdravniška oskrba.

Straškove (levo) se nasveti trenerja Kopitarja niso prijeli.

Slovenski nastopi - četrtek: atletika (Bilač - višina, Predikaka - daljava, Bikar - 200 m?), jadranje (Čopi-Margon, Orel-Orel), lokostrelstvo (Medved, Koprivnikar, Kumpestar?). Petek: atletika (Predikaka - daljava?), lokostrelstvo. Sobota: atletika (Bilač - višina?), kolesarstvo (Pintarič - kronometer).

»Uničila me je sopara. V dežju sem se podhladila, nato na soncu dehidrirala,« je pojasnjevala maratonka, ki je povsem izčrpana dobila dve infuziji. Dehidrirano in pregreto so jo v cilju organizatorji preveč ohlajali z mrzlo vodo in brisačami, zato se je začela tresti in je bila dobro uro pod nadzorom zdravnikov. Olimpijske sanje bi se v najbolj naporni disciplini skoraj spremenile v moro; po skoraj dveh mesecih posebnih priprav v New Mexicu!

ŽELJKO ZULE

Rekord ostal v prehodu

Miro Kocuvan ni niti navdušil niti razočaral. Njegov nastop je bil povprečen, glede na izjave pod pričakovanji. Podobno kot lani na svetovnem prvenstvu v Göteborgu je bil žrtev samo dveh polfinalnih skupin. Če bi bile tri, bi imel pravico še do drugega olimpijskega štarta, tako pa je bilo vse omejeno na slabih 50 sekund.

»Pričakoval sem osebni rekord, toda ko sem videl zasedbo skupine in sistem napredovanja, mi je pobralo dobršen del volje. Prehod med sedmo in osmo oviro je bil izrazito neritmičen, morda sem zamudil celo državni rekord in v ravnini sem poskušal popraviti vtis,« je dogajanja na progi številka pet komentiral Miro Kocuvan in zadnje metre ocenil kot tek za golo preživetje. Za svojim letošnjim najboljšim dosežkom je s časom 49,66 zaostal za tri stotinke, za osebnim rekordom za 21, za Kopitarjevim državnim rekordom več kot pol sekunde.

OLIMPIJSKI DNEVNIK

Igre brez voznega reda

Eksplozija bombe v olimpijskem parku je v soboto zvečer zamajala olimpijsko gibanje, organizatorji so nato dobili še vrsto anonimnih klicev o podtaknjenih bombah, a na srečo so bili vsi lažni. Igre se nadaljujejo, nelagodje se stopnjuje, vzdušje je začasno popravila le srebrna kolajna kajakaša Andraža Vehovarja.

»Pivovarna Laško je pripravila posebno nagrado. Kamion piva,« smo, začuda prvi, obvestili Vehovarja, ki se je darila silno razveselil. »Dobim tovornjak piva? Krasno. Častim vse,« je navdušeno odvrnil 24-letni Ljubljančan. Prvo olimpijsko srebro za samostojno Slovenijo - doslej smo imeli dva veslaška in tri smučarske brone - bo tako po vrnitvi v domovino primerno zalito.

Vsakodnevne zgodbe o zagatah se na prvi pogled zdijo napihnjene, toda niso iz trte zvite. Skupina slovenskih novinarjev je skupaj s kolegi iz drugih držav po kajakaški tekmi v narodnem rezervatu Cherokee zaman čakala na uradni avtobus. Bili smo na travniku, nekaj sto metrov stran od ceste, kjer naj bi bila »postaja«. Čakanje sredi divjine se je zavleklo krepko čez uro, organizatorji pa nas niso rešili z avtobusom, marveč so nas naložili v tri avtomobile in za tolažbo nahranili v restavraciji s hitro prehrano.

BOŠTJAN ISTENIČ
(Dnevnik)

Atlanta 1996

Slovenske uvrstitve

2. Andraž Vehovar (kajak, slalom), **4.** Iztok Čop (veslanje, enojec), Denis Žvegelj, Jani Klemenčič, Milan Janša, Sadik Mujkič (veslanje, četverec), **6.** Gregor Cankar (atletika, daljava - 811), Rajmond Debevec (streljanje, zračna puška - 692,1 (591)), **7.** Jernej Abramič (kajak, slalom), **9.** Rajmond Debevec (streljanje, MK puška 3×40 - 1166, MK puška 60 leže - 596), **14.** Luka Špik, Erik Tul (veslanje, dvojni dvojec), **19.** Alenka Kejžar (plavanje, 200 m mešano - 2:18,39), **20.** Jure Bučar (plavanje, 200 m prosto - 3:57,36), Alenka Kejžar (plavanje, 200 m prsno - 2:33,34), **21.** Renata Strašek (atletika, kopje - 57,04), Miro Kocuvan (atletika. 400 m - 49,66), **24.** Gregor Terdič (kanu, slalom), **25.** Metka Sparavec (plavanje, 50 m prosto - 26,43), **26.** Fedja Marušič (kajak, slalom), **28.** Metka Sparavec (plavanje, 100 m prosto - 57,66), Igor Majcen (plavanje, 1500 m prosto - 16:10,81) **28.** Simon Hočevar (kanu, slalom), **34.** Jure Bučar (plavanje, 200 m prosto - 1:54,75), **36.** Peter Mankoč (plavanje, 100 m delfin - 55,59), **38.** Jerneja Perc (atletika, 100 m - 11,63), **53.** Helena Javornik (atletika, maraton - 2;46:58),

Andraž Vehovar

Brez uvrstitve: Peter Mankoč (plavanje, 200 m mešano).

Dvakrat so me zašili

Nesojena olimpijka Anja Valant je ena najboljših maturantk v državi

Janez Kocijančič se je že prve olimpijske dni kopal v bazenu, igral odbojko in pozabil na Anjo Valant. Celjska atletinja je v troskoku s 13,79 m izpolnila mednarodno normo (13,75 m), a je brez vsakega pojasnila ostala prikrajšana za premierni nastop pod petimi olimpijskimi krogi in nejevoljo so pregnali rezultati mature: 33 od 34 možnih točk.

»Nisem se posebej pripravljala. Maturitetne izpite sem opravljala ravno v obdobju določanja olimpijske reprezentance in zato nisem izpustila niti enega treninga. Odgovorni so mi zagotavljali, da bom v primeru ponovitve dobrega rezultata nastopila v Atlanti, a so me izigrali. Pravzaprav so me dvakrat »zašili«: za olimpiado in za popolni uspeh pri maturi,« pravi maturantka Gimnazije Lave in bodoča brucka Ekonomske fakultete v Ljubljani.

Anja Valant je v ducatu šolskih let zbrala na desetine odličnih ocen in le eno štirico, ki jo je pri slovenskem jeziku dobila v drugem letniku Gimnazije. Njen najljubši predmet je bila matematika, do nobenega ni čutila odpora, vendar je bilo v njenem glasu zaradi manjkajoče maturitetne točke mogoče zaznati nekaj nejevolje.

»Težko bi se ocenila za perfekcionistko. Nisem jezna, toda ljudje iz OKS so me dolgo vlekli za nos. Zaradi mature nisem manjkala na niti enem treningu in zavestno žrtvovala nekaj dodatnih ur učenja, s katerimi bi se verjetno lahko pripravila za vseh 34 točk. Ni pomagalo, edina točka pa mi je zmanjkala pri nemškem jeziku. Izpit sem opravljala na četrtek in še isti večer preko Frankfurta odpotovala v Lizbono, kjer sem na pokalu Bruno Zauli skočila 13,74 m,« je z grenkobo pripovedovala Valantova.

Lani je zavrnila vabilo za šolanje na Harvardu, na ameriških kvalifikacijah za olimpiado bi se s svojim najboljšim rezultatom uvrstila v reprezentanco, konec meseca bo v Sydneyu nastopila na mladinskem svetovnem prvenstvu. »Pred dvema tednoma so posodobitev našega štadiona začeli z odstranitvijo tartana. Sredi poletja moram trenirati v dvorani, kjer nimamo odrivne deske, a je vsaj jama z mivko,« je misli usmerila v prihodnost ena naših najbolj razgledanih vrhunskih športnic.

ŽELJKO ZULE

Miško, Drago in ostala druščina

Ljubljanski živalski vrt je zanimiv v vseh letnih časih

Čeprav slovenska metropola res ne sodi v celjsko regijo, tako zelo daleč od nje tudi ni. Zato je lahko obisk ljubljanskega živalskega vrta kaj primeren izlet za vso družino.

Živalski vrt je bil ustanovljen leta 1949, ko je stal še sredi Ljubljane. Dve leti kasneje se je selil na sedanjo lokacijo pod Rožnik, hrib na obrobju Ljubljane. Od začetnih osmih živalskih vrst se je število povečalo na današnjih 145 oziroma 350 živali. V vrtu najdemo predvsem samonikle živalske vrste, seveda pa ne manjka niti bolj eksotičnih vrst, pripeljanih iz daljnih krajev. Zoo je strokovno vodena ustanova, ki goji živali, katere nato živijo na prostem, poučuje obiskovalce, nudi sprostitev in deluje na področjih naravovarstva in znanosti. Vsaki živali se trudijo narediti neobiotop, to je manjši prostor, ki ga žival nato sprejme za svojega, saj ima tam vse, kar potrebuje za življenje; prostor za spanje, sončenje, kopanje, iztrebljanje, opazovanje in skrivanje.

Potep se začenja

Poleti pa se končno začno dogajati stvari po vrtu. Takoj ko stopimo skozi vrata zooja pod Rožnikom, nekako pridemo v popolnoma drugačen svet, živalsko kraljestvo, če želite. Že na začetku lahko vidimo različne bolj ali manj eksotične sesalce, od kamel in lam pa do bizonov, njim nasproti pa živijo noji in zebre. Nato se sprehodimo mimo obvodnih ptic, kot so pelikani, čaplje in race, ter avstralskih gostov emujev in kengurujev, na bolj domača tla, k divjim prašičem, jelenom, srnjakom, raznim kozam in zajcem, ter še nekaterim ›našim‹ živalim. Za tem so na vrsti ptiči in zverinice v kletkah.

Meni samemu so bili sicer najbolj všeč krokar Drago, rakun in podlasica, vendar pa bi vsakdo prav tu našel kakšno žival, ki bi se mu usedla v srce. V teh kletkah imajo tudi dihurja Maksa, ki je prav prijazno in cartljivo bitje. Nasproti tem kletkam ležijo terariji, v katerih živijo predvsem plazilci, torej kuščarji, krokodili in kače, premorejo pa tudi nekaj želv in pajkov. Po krajšem sprehodu pa pri rakunjem psu zavijemo in pridemo do azijskega slona, ki je sicer malo manj veličasten od afriškega bratranca, a je vseeno ogromen. Družbo mu zunaj delajo velblodi, notri pa ježevec in jazbec. Pot nas nato vodi do ptic roparic in nutrij, nakar pridemo do zanimivih opic, ki kot vedno uganjajo raznorazne norčije. Zanimivo jih je gledati predvsem zato, ker so zgolj eno stopničko pod nami na evolucijski lestvici in v njih vidimo v bistvu smešnega človeka, karikaturo samega sebe.

Pri žvercah

Tako pridemo tudi do najbrž najbolj zanimivega dela živalskega vrta, saj se mimogrede oglasimo še pri medvedih Jakcu in Meti. Prisrčnima, a lenima kosmatincema dela družbo še lisica, ki pa se medvedjim tacam raje umakne. Še malo naprej so kletke z zaradi vročine sicer precej lenimi, vendar nič manj mogočnimimi, divjimi mačkami, kot so leopard oziroma panter, puma, sibirski tiger in lev. Mimo volkov in evropske divje mačke nato pridemo do risov Barona, Cezarja, Castorja in Poluksa in samice Venere, ter se nato pri kozorogih obrnemo nazaj. Po tej dolgi poti si lahko odpočijemo ob konjih in ponijih, ki se jih da tudi jezditi. Še zadnja večja zanimivost je morski lev Miško, nato pa mimo rac, bobrov in kazuarjev počasi pridemo do prav posebne kletke... Ne, tam ne živijo dinozavri ampak prave pravcate - domače živali. Morda se to večini zdi smešno, vendar digitalni otroci enaindvajsetega stoletja poznajo avtomobile, robote, računalnike, rakete, osla pa najbrž ne. No, prav to so se s to kletko potrudili delavci vrta popraviti. Notri bivajo tako konj, krava, kokoši, osel in še nekaj povsem običajnih domačih živali. Prav zares dobra domislica! Kakorkoli že, to je konec poti in odpravimo se lahko proti domu, ali pa naredimo še nekaj krogov. Prav lepo je recimo, ko naletimo na nekaj živali, ki se po vrtu prosto sprehajajo. Ti srečneži so tako ježi kot tudi pavi, ki s svojim prelepim perjem močno poživijo živalski vrt.

Ko se človek spremeni v žival

Obisk pa po mojem postane smiseln šele ko vse skupaj doživimo kot nekakšno družino in ko tudi človek začne dojemati živali kot polnopravne člane večje skupnosti, ki nam ni podrejena, ampak smo mi njen enakopravni sestavni del. Žal je to le iluzija, vsaj v živalskem vrtu, a v resnici je tako.

Slonica Ganga, veteranka živalskega vrta, med ›tuširanjem‹ s slamo.

Med obvodnimi ptiči najdete tudi zelo lepo sivo čapljo.

Vsaka žival ima tudi svoje ime in stik med obiskovalci in živalmi postane tako skorajda intimen; zaščitni znak zooja - medvedka Meta z mladim Maticem, zajec Lisko, ki je zdaj sicer samo občasen obiskovalec vrta, saj živi na prostosti, slonica Ganga, kameli Fatima in Ajdan, divja pujska Tina... Tako se lahko skupaj z živalmi veselimo ob rojstvu mladičev ali smo žalostni ob poginu katere živali.

No, če smo že pri mladih, je teh letos cel kup. Letos je na primer divja svinja spet povrgla svoje male progaste prašičke. Od zveri so se rodili mladi volčiči. Tudi šimpanzi imajo mladiča, ki skrbi za zabavo v kletki. Race in ostala pernata druščina ter glodalci, kot so na primer nutrije, to so tiste živali, ki izgledajo kot križanec med bobrom in podgano (kar pa vseeno izpade prav prisrčno), pa imajo mlade tako ali tako vsako leto.

Poleg ogleda je na voljo še kup drugih dejavnosti za najmlajše, kot na primer ježa na ponijih, otroški zoo, kjer lahko otroci rajajo s somalskimi kozami, ter otroško igrišče. Zanje so pripravili tudi nekaj drugih domislic, kot na primer gusarsko ladjo, ki stoji med racami.

Pa še malica

Posebej privlačno pa je bilo od nekdaj hranjenje živali. Ob enajstih dopoldne in treh popoldne hranijo Miška, mo ga leva, ki je bil od nekdaj da s svojimi saltami, sko drugimi akrobacijami. Ob popoldne so na vrsti zveri, no opoldne pa hranijo obv ptiče. Malo manj prijetno je dati hranjenje kač, saj jim stijo žive miši, ki jih nato re modras zastrupi in pogo Vendar tako gre to, kače jedo zgolj žive živali. In prehranjevalni verigi sedijo mišjo, pač miš potegne ›ta ko‹. Podobni so tudi risi, ki dan dobijo govedino, kok pa živega morskega prašič

Vendar ni vse tako lepo veste, vsaka medalja im plati. Na splošno naj bi bil živalski vrtovi ena izmed h oblik mučenja živali. Te i namreč premalo življenjs prostora in so zato manj raz niti nimajo volje do razmn vanja oziroma obstoja s Vendar se vsaj v Ljubljani t jo ta zapor čimbolj spreme prijeten dom. Ni čudno, s vsi delavci veliki ljubitelji ž

Za prijeten izlet ob koncu na pa je živalski vrt, ki leži Rožnikom, malo iz centra L ljane, vseeno nadvse prime za 550 tolarjev pa si ga l ogledate tudi vi. Živalski v odprt vse dni razen ponede možni pa so tudi vodeni og kjer lahko nekatere živali božate in dejansko čutite, žival doživlja.

GREGOR STAME

Bobri so si takole uredili svoj prostor pod soncem.

Tako izgleda ris med sončenjem.

Začasni uvoz

Na razstavi »Začasni uvoz«, odprli jo bodo čez teden dni, v četrtek, 8. avgusta v celjski galeriji sodobne umetnosti, se predstavlja šest umetnikov in umetnic, ki končujejo podiplomski študij v razredu Magdalene Jetelove na düseldorfski Akademiji za likovno umetnost.

Umetniki prihajajo iz štirih držav: Hee-Seon Kim (Južna Koreja), Cornelius May (Nemčija), Joanne Moar (Nova Zelandija), Stefan Pfaff Hosch (Nemčija), Nika Špan (Slovenija), Ralf Werner (Nemčija). Umetniki so nekaj let študirali skupaj. To jih združuje in daje povod za to potovanje. Razmišljajo o pogojih in možnostih komunikacije. Njihove ideje se osredotočajo na približevanje, konceptualno in subtilno. Njihova dela imajo, kljub vsej individualnosti in zavesti o konstrukciji zgodovine, skupni imenovalec. V cesti in kar se da prepričljivo natančno tematizirajo ambivalentnost tujosti, drugosti in svojstvenosti. Razstava je pripravljena v sodelovanju z Galerijo ŠKUC iz Ljubljane. V Galeriji sodobne umetnosti Celje bo na ogled do konca avgusta.

Zimzelenčki ob Savinji

V okviru prireditev Poletja v Celju, knežjem mestu bo nocoj, v četrtek ob 20. uri, v Lapidariju ob Savinji večer večno zelenih melodij, najmlajši obiskovalci pa bodo sobotno dopoldne lahko preživeli v družbi lutk in lutkarjev Gledališča Tri iz Kranja.

Nocojšnji večer večno zelenih melodij sta finančno podprli CBH in Vizija Celje, pevsko glasbeno druženje z **Damjano Golavšek, Tatjano Dremelj, Ladom Leskovarjem, Rafkom Irgoličem, Stanetom Mancinijem in ansamblom Mojmira Sepeta** pa bo marsikoga popeljalo desetletja nazaj, v čase, ko so se danes večno zelene melodije prvič dotaknile ušes in src poslušalstva. Prenekateremu Celjanu pa naj izdamo še presenečenje nocojšnjega večera; rojak iz mesta ob Savinji **Mojmir Sepe** obljublja, da bo tudi sam zapel. Da zna, in to še kako dobro, trdijo vsi, ki so ga - leta nazaj - imeli priložnost poslušati.

Gledališče Tri iz Kranja bo v soboto ob 10. uri v Lapidariju ob Savinji pripeljalo Čenčo, ki bo v lutkovni predstavi **Ojoj, boli!** najmlajšim izdala, zakaj zdaj najrajši je jabolka, po vsaki liziki pa si temeljito umije zobe...

V primeru slabega vremena bodo organizatorji Poletja v Celju, knežjem mestu nocojšnjo in sobotno prireditev selili v SLG Celje.

IS

Glasbeni večer v Opatijski cerkvi

Pretekli torek je Opatijsko cerkev sv. Danijela v večernih urah zapolnila glasba mednarodnega mladinskega godalnega orkestra pod taktirko angleškega dirigenta Simona Robinsona.

Mladi glasbeniki so se predstavili s Händlovim koncertom **Concerto grosso v G-molu op. 6, št. 6**, s Srebotnjakovimi **Slovenskimi ljudskimi plesi**, s **Komorno glasbo** Marjana Šijanca, nazadnje pa so navdušili še z Brittnovo simfonijo **Simple Symphony**.

Gre za enega izmed koncertov, na katerih se po Sloveniji predstavljajo mladi glasbeniki iz Slovenije, Švice, Bosne in Hercegovine, Albanije, Jugoslavije, Hrvaške, Madžarske, Anglije in Amerike. Glasbena mladina Slovenije je letos v Dolenjskih Toplicah pripravila 12. mednarodni poletni tabor, glasbeniki pa bodo na teh koncertih pokazali, kaj vse so se na tem taboru naučili.

Dirigent Simon Robinson, sicer po rodu Anglež, je stalni dirigent mariborske operne hiše, kjer dirigira večino del z njenega sporeda. Poleg tega pa sodeluje tudi z orkestrom Mariborske filharmonije in z orkestrom Slovenske filharmonije.

N.G.

Mednarodni mojster fotografije

Pred nedavnim je fotograf in svetovni popotnik Celjan Vinko Skale ponovno dosegel vidni mednarodni uspeh.

Uspehi in nagrade, ki jih je prejel na številnih mednarodnih foto salonih, so mu v okviru FIAP (Mednarodna organizacija za fotografsko umetnost), prinesli mednarodni naziv mojstra umetniške fotografije: E FIAP (Exellence of FIAP), kar pomeni višjo stopnjo njegovega dosedanjega naziva A FIAP (Artist of FIAP).

Ustvarjalna pot Vinka Skaleta se je pričela strmo dvigati leta 1989, ko se je s svojimi fotografijami prvič uspešno pojavil na mednarodni sceni. Prav dobro pa ga poznamo iz njegovih razstav doma, od katerih je najbolj znan njegov fotografski ciklus »Korenine«.

Ž.B.

Počitniška literatura

Mladinska knjiga je izdala več novih knjižnih naslovov, primernih za počitniško prebiranje.

Avtor mnogih uspešnic **Sidney Sheldon** v novem romanu Nič ni večno opisuje dogodke iz zdravniškega okolja. V središču dogodkov so tri mlajše zdravnice iz Los Angelesa, ki se pri svojem delu srečujejo z različnimi usodnimi odločitvami, v ozadju pa poteka sojenje zaradi umora.

V Krokodiljem žrelu je naslov romana **Ruth Rendell**. Pripoved se vrti okoli sedemnajstletne Lize, ki s svojo materjo živi v odmaknjenem dvorcu. Ko odkrijejo, da je njena mati morilka, je Liza prepuščena sama sebi v okolju, ki je do nje nadvse neizprosno.

Agatha Christie velja za zelo cenjeno pisateljico kriminalk in **Zlo pod soncem** seveda tudi sodi v to zvrst. Tokrat bistri Hercule Poirot raziskuje identiteto neznane osebe, ki je na letoviški plaži umorila mlado lepotico, kar pa sploh ne bo lahka naloga, naletel pa bo tudi na vrsto presenečenj.

V dnevih ko poteka veliko olimpijsko tekmovanje v ameriški Atlanti so izdali obsežno knjigo **Britte Kruse** Kronika 100 let olimpijskih iger 1896-1996. Opisane so vse poletne in zimske igre, dodani so jim fotografski materiali, ter tabele z rezultati in medalje, ki so jih prejeli športniki.

Vrsti domačih politikov, ki opisujejo svoje videnje dogodkov iz najnovejše zgodovine se je s knjigo Moja resnica pridružil tudi **Janez Drnovšek**. V njej se je osredotočil na prelomni čas od leta 1989 do 1991, obdobje, v katerem je Slovenija bila v fazi osamosvajanja, pri čemer je imel pomembno vlogo tudi pisec knjige.

BORIS GORUPIČ

PRIREDITVE

KONCERTI

V Kristalni dvorani v Rogaški Slatini bo nocoj ob 20.30, koncert Tria Luwigana iz Ljubljane.

RAZSTAVE

V Savinovem likovnem salonu v Žalcu bodo jutri, v petek ob 20. uri, odprli razstavo likovnih del akademskega slikarja Valentina Omana. Odprta bo do 22. avgusta.

V knjižnici v Šentjurju je postavljena na ogled pregledna razstava 20-letnega obdobja, ob siceršnji 50-letnici delovanja šentjurske knjižnice, ki se predstavlja kot pomembna kulturna in izobraževalna ustanova v občini.

V prostorih Pošte Celje do konca avgusta razstavlja olja in akrile slikarka Špela Strašek-Vogrin.

V Muzeju grafične umetnosti v Rogaški Slatini je odprta razstava Poletne slikarsko-kiparske delavnice '96.

V Razstavnem salonu v Rogaški Slatini je do 17. avgusta, odprta likovna razstava del Massima Bazzaja in Carla Casettija.

V II. nadstropju Osrednje knjižnice je do 15. septembra na ogled razstava Misli in srcu prosto pot, z izborom grafik 6. otroškega grafičnega bienala.

V avli hotela Dobrna od sobote naprej razstavlja Viktor Rožanc.

OSTALO

V dvorani Zdraviliškega doma na Dobrni bo jutri, v petek ob 20. uri, nastop vokalne skupine Vigred iz Dobrne in folklorne skupine. V soboto od 16. ure naprej pa bo osrednja poletna tradicionalna turistično-zabavna prireditev Noč pod kostanji.

V zdraviliškem parku v Rogaški Slatini bo v soboto ob 20.30, folklorni večer s skupino Janka Živka iz Poljčan ter folklorno skupino iz Češke.

KINO

Union od 1. do 7.8. ob 18. in 20. uri ameriški film Bilko Debilko; **Mali Union** od 1. do 7.8. ob 19. uri ameriški film Pozabi Pariz; **Metropol** od 1. do 7.8. ob 19. in 21. uri ameriški film Barb Wire - Ne kliči me punčka. **Poletni kino** (na terasi za kinom Union, v primeru slabega vremena pa v kinu Mali Union) od 1. do 4.8. ob 22. uri ameriški film Dvanajst opic, od 5. do 7.8. pa ob 22. uri italijanski film Poštar.

Kino Dobrna 3. ob 19. in 4. 8. ob 17. uri ameriški film Jumanji.

Kino Žalec 2.8. ob 21. in 4.8. ob 20. uri ameriški film Ljubezen v cvetju, 3.8. ob 19. in 21. uri ter 4.8. ob 18. uri ameriški film Orangutan v hotelu Majestic.

KNEŽJE POLETJE

Četrtek, 1. avgust ob 20. uri - Lapidarij (ali SLG Celje) - večer večno zelenih melodij z Ladom Leskovarjem, Tatjano Dremelj, Rafkom Irgoličem in Stanetom Mancinijem.

Sobota, 3. avgust ob 10. uri - Lapidarij (ali SLG Celje) - Ojoj, boli, v izvedbi gledališča Tri iz Kranja.

ZAPISOVANJA

Vizumizacija dežele

Piše: TADEJ ČATER

Zgodilo se je točno tisto, kar smo si vsi skupaj najmanj želeli. Za Avstrijce in Nemce smo le južnoslovanska sodrga, na katero so se hočeš nočeš morali prilagoditi, dejstvo, da živimo v njihovi neposredni bližini, pa vzeti v zakup. Za Italijane smo ali avstrijski hlapci ali pa še večji cigani kot so pa sami. Za Hrvate smo srbski pomagači in neke vrste domači izdajalci, ker smo menda tako in tako samo ena izmed hrvaških vej, ki se je naselila pod Alpami. Za Srbe pa smo simpatičen narod z ustašoidnim vodstvom. Koga drugega pa žal niti ne zanimamo. Smo preveč nezanimivi.

Hej, kaj pa Bošnjaki? Saj res, Bošnjaki. Ti so nam prekleto hvaležni, ker smo jim v tistem štiriletnem klanju precej nesebično pomagali, ker smo sprejeli begunce, ki jih danes niti sami nočejo, ker smo bolj ali manj nepristransko ocenjevali njihov položaj in končno, ker nismo pokazali niti najmanjšega interesa po njihovem ozemlju. Preteklost? Točno. Vse to je danes preteklost. Vojna je končana. In v Bosni in Hercegovini je zavladal nekakšen mir. Srbi in Hrvati so svoje sanje za nekaj časa potlačili, Slovenci pa smo se šele prav zbudili; Bosno in Hercegovino smo gospodarsko okupirali. In, če se proti vojaški agresiji niso mogli, se proti gospodarskemu desantu Bošnjaki lahko borijo. In vsak napad tudi zatrejo. Ne verjamete? Hmm, v Danih, sarajevskem časopisu, se je pojavil članek, ki potezo bosanske vlade, ki poziva k bojkotu slovenskega blaga, ocenjuje kot edino pravočasno in pametno potezo njihove vlade v nekaj zadnjih letih. Seveda. Bosanska vlada je našla protiorožje. Takšno, ki srbskih tankov in hrvaških granat, ne bi niti najmanj prestrašilo, slovensko gospodarstvo lahko pa prekleto dobro potolče. Bojkot slovenskega blaga, kajpak. Kar pa za »narodov duh«, če si sposodim besede prof. Dušana Pirjevca, ni niti najmanj pomembno. Bolj pomembno je drugo. Tisto, kar si danes o Slovencih mislijo Bosanci. Taisti Bosanci, ki so o Slovencih skozi štiriletno kalvarijo opustili stereotip o sebičnih, zapečkarskih, neduhovitih in sploh neznosno dolgočasnih Slovencih. Hja, danes nismo le sebični, zapečkarski, neduhoviti in sploh neznosno dolgočasni Slovenci, marveč tudi tisto, kar si najmanj želimo. Tisto, kar nas je tolažilo, da ne gre za javno mnenje, marveč zgolj za izjavo razočaranega jugoslovanofila: dunajski kočijaži. Točno. S tem, ko so Bosanci prevzeli Emirja Kusturico in njegovo izjavo, ko so ga takorekoč vzeli za svojega, ga razglasili za legitimnega prebivalca Sarajeva (vojna je pač končana in stvari gredo počasi v pozabo!), za enega najbolj spoštovanih Sarajevčanov, so »uzakonili« tudi njegovo izjavo, ki pa ni več le njegova izjava, mnenje zagrenjenega umetnika, marveč stereotip, javno mnenje... Za Bošnjake smo torej le dunajski kočijaži. In zato smo si krivi izključno sami. Seveda, še enkrat smo se »prodali Dunaju«. Oziroma Bruslju. Tokrat na račun Bosancev. Z uvedbo vizumov, kajpak. In naredili malo dobrega za evropeizacijo Slovenije in veliko slabega za »narodov duh«. Žal.

Likovno poletje ob Sotli

Razstavi Štajercev ter Italijanov

V Rogaški Slatini si je mogoče ogledati dve različni likovni razstavi, dela, ki so nastala med domačo Poletno slikarsko-kiparsko delavnico ter razstavo dveh nevsakdanjih ustvarjalcev iz Italije. Obe so odprli pretekli teden, na ogled pa sta do sredine avgusta.

V Razstavnem salonu Pivnice so v četrtek, v počastitev občinskega praznika, odprli razstavo del z omenjene delavnice, vsega kar so štajerski ustvarjalci ustvarili v treh julijskih dneh v Rogaški Slatini. Zdraviliško stavbarstvo sta upodabljala predvsem Zoran Ogrinc iz Radelj ob Dravi ter Niko Ribič iz Maribora. Domačinka, Erna Ferjanič-Fric je slikala podobe iz zdraviliškega parka, Vojko Pogačar iz Maribora najbližje griče, Aco Lebarič iz Maribora pa na je svoj humorni način upodabljal peteline. Predstavljata se tudi oba sodelujoča kiparja, Mariborčana. Marjan Drev razstavlja svoje znane čelade iz žgane gline, Ivo Goisniker pa karizmatone, poosebitve duhovnega sveta v lesu. Na razstavi je prav tako precej skic in risb.

V Razstavnem salonu Pivnice pa se od preteklega tedna predstavljata Italijana Massimo Bazzo iz Trbiža ter Carlo Casetti iz Verone. Bazzo predstavlja cikel slik, ki je nastal v ZDA, z naslovom Prva intuicija v Ameriki. Gre za različne montaže, kolaže, pri čemer uporablja odpadna gradiva, kamenčke, sponke, uporabljena pisma, kose tapet... Njegova dela so že v nekaterih ameriških muzejih, znan pa je tudi po grafičnem in industrijskem oblikovanju ter po različnih nagradah. Casetti slovi po risanju stripov, pri čemer uporablja za podlago papir, folijo, platno... S stripi se seveda predstavlja tudi v Rogaški Slatini. Italijanska ustvarjalca se predstavljata z deli, ki jih na razstavah sicer redko videvamo.

BRANE JERANKO

CELJSKI KINEMATOGRAFI

PREMIERNO PRIKAZOVANJE OD ČETRTKA, 1.8.:

BILKO de BILKO, komedija
(v glavni vlogi: Steve Martin)

HUDIČEVKI, erotična kriminalka
(v glavnih vlogah: Sharon Stone, Isabelle Adjani)

BARB WIRE, akcijsko-pustolovski
(v glavni vlogi: Pamela Anderson)

Človek, ki je iz rokava stresal šole

Portret častnega občana Celja mag. Ludvika Rebeuška ali o ravnatelju, ekonomistu in turističnem delavcu, ki je živel in delal za Celje

Ludvik Rebeušek je Celjan. Eden tistih redkih, ki lahko zase trdijo, da so to z dušo in srcem že od rojstva. Njegovo življenje se je pričelo pred petinsedemdesetimi leti v tedanjem hotelu Pošta v Aškerčevi ulici. Hotel je bil do nacionalizacije leta '48 last njegovih staršev. Potem pa so se zanje začeli ne ravno rožnati časi.

Vendar se lahko Ludvik Rebeušek, ki je pred kratkim praznoval petinsedemdesetletnico, vseeno pohvali s tem, da je bilo njegovo mnogostransko delovanje (v okviru katerega se je vselej prepletalo več različnih področij) ves čas usmerjeno predvsem v en cilj. V in za Celje.

Tako je še danes, ko ga lahko na natanko petinpetdeset let starem kolesu še vedno vidite, kako se ob sončnih dnevih z Lepe poti, kjer si je na stara leta zgradil hišo, vozi po Celju. Še vedno piše, še vedno kritično ocenjuje vse, kar mu ni všeč, kar se mu ne zdi pravilno. Še vedno živi in dela za svoje mesto. Kot vselej...

Zdraviliški turizem

»Glede na to, kje sem bil rojen, sem s turizmom pravzaprav zaznamovan že od rojstva. Pozneje sem opravil višjo turistično-gostinsko šolo na Dunaju, za katero sem imel le leto dni časa, saj sem lahko le toliko časa stanoval pri družinskih znancih. Tako sem do božiča opravil vse izpite za prvi, do konca šolskega leta pa vse izpite za drugi letnik. Prakso pa sem opravljal v Švici, kjer sem delal v znanem zdraviliškem kraju Tarasp, ki je blizu St. Moritza,« se spominja Ludvik Rebeušek, kako je pred leti začel s turizmom, ki je tako postal ena glavnih dejavnosti v njegovem življenju in delu.

Leta 1957, ob ustanovitvi Slovenske zdraviliške zveze, katere soustanovitelj je bil, so ga prosili, naj prevzame tajniške posle, iz česar je nastal kar dvajset let trajajoč mandat. Ponosen je na to, da ima Skupnost slovenskih naravnih zdravilišč še danes sedež v Celju. Pa na to, da je bila v petdesetih letih, po propadu tedanje jugoslovanske Zveze zdravilišč, slovenska zveza edina, ki je delovala še naprej. »Tako je bilo tudi zato, ker kot tajnik te zveze nisem bil zaposlen poklicno. Delal sem na šoli in tako sem si lahko privoščil, da sem povedal, kar sem mislil, saj me ni bilo strah, da bom izgubil službo,« pravi, ne brez ponosa. In se spomni časov, ko se je - v nasprotju z vsemi ostalimi, ki so želeli kaj doseči, pa so bili tako ali drugače onemogočeni - mirno prepiral z republiškimi funkcionarji in sekretarji, saj se ni bal, da bi kar koli izgubil. »Če bi me vrgli iz službe, bi si pač našel drugo,« se nasmehne.

Prva knjiga

Leta 1966, v čast mednarodnega leta turizma, ki je bilo razglašeno v prihodnjem letu, je izšla njegova prva knjiga z naslovom »Raziskava tržišča in ekonomska propaganda v turizmu«. Gre za - tako v tistih časih kot še danes - eno redkih študij, ki raziskuje problematiko tega področja. To je bila prva tovrstna knjiga v Jugoslaviji in tudi ena redkih v mednarodnem merilu. »Takrat sem v uvodu zapisal, naj bo to začetek slovenske turistične knjižnice.« Želja se mu je uresničila, saj je bila knjiga na željo takratnega generalnega sekretarja OZN U'Tanta uvrščena v knjižnico OZN v New Yorku. Na temelju tega je FITEC - mednarodno zdraviliško združenje - leta '68 v Rogaški Slatini priredilo mednarodni kolokvij ekonomistov, ki se ukvarjajo z zdraviliško problematiko,« naniza še en svoj uspeh, ki je dobil mednarodne razsežnosti. Iz kongresa mednarodnega zdraviliškega združenja pa izhaja tudi imenovanje, ki pomeni poleg naziva »častni občan Celja« za Ludvika Rebeuška eno največjih počastitev v življenju. Na kongresu so namreč volili novega podpredsednika ekonomske komisije in po meddržavnem dogovoru bi moral to postati pomočnik poljskega ministra za zdravstvo. Vendar se je na predlog oglasilo nekaj sodelujočih, naj on, ki je bil po poklicu pravnik, zasede kakšno mesto na pravnem področju. »Mi pa imamo mladega ekonomista iz Jugoslavije, ki je napisal knjigo o zdraviliškem turizmu in ki je dostojno opravil mednarodni kolokvij v Rogaški Slatini,« so dejali in kar naenkrat me je nekdo opozoril, da govorijo o meni. S predlogom se je strinjal tudi član direktorija, švicarski zastopnik, ki je ta predlog prenesel naprej, in tako so me izvolili za prvega podpredsednika te komisije.

Uspehov, ki jih je trdno in vztrajno delo Ludvika Rebeuška prineslo zdraviliškemu turizmu v Sloveniji, pa s tem še ni konec. Tako je v letih '62 in '64 samo Slovencem uspelo do sprejetja pripeljati poseben Zakon o naravnih zdravilnih sredstvih, naravnih zdraviliščih in zdraviliško-turističnih krajih v Jugoslaviji.

Leta '74, ob mednarodnem zdraviliškem letu, je Ludvik Rebeušek kot osebni prispevek ob tem letu izdal dve publikaciji. Prva je knjiga z naslovom »Ekonomska upravičenost investicij v zdraviliško-turističnih krajih«, druga pa obsežna študija z naslovom »Možnosti oblikovanja heterogenih ponudb zdraviliško-turističnih krajev«.

Šolstvo

Področje, ki je Ludvika Rebeuška v življenju še posebej zaznamovalo, je šolstvo. Pravzaprav bi bilo bolj pošteno zapisati, da je bil Ludvik Rebeušek tisti, ki je zaznamoval to področje... Ob vseh stvareh, ki jih je v življenju počel, dejavnostih, s katerimi se je ukvarjal, je bila njegova redna zaposlitev v šolstvu - kar trideset let je bil ravnatelj.

Leta 1950 je prevzel upraviteljstvo tedanje vajenske šole za trgovske učence v Celju, ki je bila takrat, tako kot gostinski oddelek te šole, ki je bil ukinjen dve leti prej, brez lastnih prostorov in predvidena za ukinitev. Novi upravitelj je šolo kaj hitro postavil na noge. »Drugega izhoda ni bilo,« pravi, »saj tedanja šola ni imela svojih prostorov, gostovala je v dveh učilnicah, v letu, ko sem postal upravitelj, pa jo je obiskovalo 65 učencev.«

Ko se je Ludvik Rebeušek odločil, da bo prevzel mesto upravitelja, je s tem postal prvi redno zaposleni profesor na vseh trgovskih vajenskih šolah v Sloveniji. Vsi ostali učitelji na teh šolah so takrat delali honorarno. Šolo je rešil preprosto tako, da se je odločil - zgraditi novo. »Leta '56, pred štiridesetimi leti, nam je uspelo začeti gradnjo na lokaciji, kjer je danes Srednja gostinska šola, ki je bila v prihodnjem letu dograjena.« Potem pa so šole v Celju pod njegovim vodstvom začele rasti kot gobe po dežju... Leta '58 je bil kot posebni oddelek v okviru nove Trgovske šole ustanovljen še gostinski oddelek, ki so ga dve leti potem osamosvojili, iz česar je nastala tedanja Gostinska šola v Celju. Leta '59 je bila ustanovljena Poslovodska šola, tri leta pozneje pa so pri tedanjem Šolskem centru za blagovni promet v Celju ustanovili še Komercialno šolo. Istega leta je celjska šola za prodajalce prevzela odgovornost za praktični pouk v verificiranih prodajalnah, kar pomeni začetek realizacije tako imenovanega »Celjskega modela« - povezave teoretičnega in praktičnega pouka pod vodstvom poklicne šole, ki so ga v šolskem letu 1965/66 sprejele in začele izvajati najprej vse slovenske šole za prodajalce, pozneje pa so se jim pridružile še vse gostinske šole v Sloveniji.

Leta '74 so za potrebe Šolskega centra za blagovni promet zgradili nov objekt s telovadnico, nekdanjo trgovsko šolo pa so prepustili za potrebe Srednje gostinske šole.

»Ob koncu sedemdesetih sem na občnem zboru Skupnosti šolskih centrov za blagovni promet predstavil tudi program Višje trgovske šole, s katerim bi lahko uresničili načrt ›tristopenjskega‹ šolskega centra. Izobraževanje bi združevalo šolo za prodajalce, poslovodsko in komercialno ter višjo trgovsko šolo, vendar so načrt prej kot pri nas uresničili v Beogradu,« pravi Ludvik Rebeušek. Ideji, ki jo je predstavil pred dvajsetimi leti, nova šolska zakonodaja šele sedaj omogoča uresničenje.

Ljubezen in trma

Kaj je profesorja, ki je na noge postavil nekaj šol, ekonomista, katerega razprave so doživljale odmeve v mednarodnih krogih in turističnega delavca, vsa leta njegovega delovanja zadrževalo v Celju? Tisto, kar je v tem mestu zadržalo njegovega (že pokojnega) brata Franca, prvega celjskega ortopeda, po katerem se imenuje tudi Frenkov memorial? Ljubezen do mesta, v katerem sta se rodila?

»Nekateri smo pač lokal patrioti,« preprosto razloži častni občan Celja. »To je potrditev dejstva, da lahko, če se za kaj zavzameš, to dosežeš. Prepričan sem namreč, da je Celje na takšnem mestu, da mora biti nekaj več kot le navadna mestna občina. Ves čas sem deloval v tem prepričanju in potrdilo se je, da je res tako.

Sedaj postaja centralizacija pri nas velik problem, saj je znano, da lahko v Ljubljani dobite za zelo nezahtevno službo že zelo visoko plačo. V časih, ko takšnih težav še ni bilo, so mi celo Celjani govorili, da moram v Ljubljano, vendar nisem hotel. Celje je regijsko središče in ljudje iz okoliških krajev bodo v srednjo šolo še vedno prihajali v Celje. To pomeni, da se ne gre zanašati le na Zgodovinski arhiv ali na Pokrajinski muzej, temveč tudi na današnje in jutrišnje stvari, ki se dogajajo. Te pa se lahko dogajajo samo ob pomoči mladih kadrov in nikakor drugače. In če mora mlad človek, ki postane perspektiven, zapustiti tudi Celje, ker gre študirat v Ljubljano, je za Celje izgubljen. Tako odhaja tudi vsa inteligenca - razen pravih, ›zadrtih‹ Celjanov, kakršna sva bila z bratom,« ponosno pove.

Na jesen

Ludvik Rebeušek se je upokojil leta '80. »Če sem pričel v dveh gostujočih učilnicah s petinšestdesetimi učenci, sem končal leta '80 v Šolskem centru za blagovni promet s 1342 učenci in slušatelji, s tremi različnimi šolami, dvema različnima samostojnima oddelkoma in s štirimi dislociranimi oddelki v Konjicah, Velenju, Moz in Brežicah,« pravi človek ga številne generacije biv učencev, ki jih srečujejo ulici, še vedno pozdravlja nasmehom. Pa ne zato, bi morali. Zato, ker ga štujejo. Ker jih je na tis spremljal skozi leta, ki se pozabno vtisnejo za celo ljenje...

Danes skupaj z ženo ži v hiši, ki sta jo zgradila p petnajstimi leti. »Otroci nočejo vrniti iz Ljubljane, naju z ženo pa je hiša prev ka,« pravi. Se pa hitro pot ži z imenom ulice, v ka hiša stoji. Lepa pot.

V življenju Ludvika beuška se je nabralo to dogodkov, izkušenj, uspe in dejavnosti, da bi jih te pustil kar tako. Tudi zat na marsikaterem področju danes zelo aktiven. »Še ve kaj napišem, sodelujem celjskem turističnem d tvu, aktivno pa sodelujem di pri pripravah vsebin in p gramov na Tribunah tržn gospodarstva, ki jih organ ra Društvo ekonomistov lje.« In če se boste odpravi oddelek za študij celj knjižnice, boste tam pod i nom »Rebeušek« našli o 250 člankov, referatov in dij, objavljenih pri nas i tujini. In če boste šli čez kaj mesecev, boste prav g vo odkrili še kakšno razp več...

Ob petinsedemdesetlet Ludvika Rebeuška je v za ku letošnjega julija pripr slavnostni sprejem tudi o ski župan Jože Zimšek, k častnemu občanu mesta jubileju zaželel predvsem bi se njegove ideje in pred čim prej začeli uresničev In da bi še naprej ostal k struktiven kritik dogajanj občini...

Stvari iz življenja Ludv Rebeuška, ki bi jih bilo mo če našteti, opisati ali razk je še ogromno. Vendar tisti jih zadeva, tako ali tako ve In tu in tam je kaj, kar vedno lahko ostane sk nost...

Počasi odhaja. Preden poslovi, me povabi še na led svojega legendarnega, kot pol stoletja starega ko sa. Še vedno mu dobro slu Tako kot Celju in Sloveniji vedno služi dolgoletno de vanje Ludvika Rebeuška. ko kot sredi Celja stoji nek nja trgovska, danes Sredi gostinska šola. Tako kot n gove misli izpred trideset štiridesetih let, ki jim lah mirno pripišemo pridih p roštva. »Sloveniji pravil večkrat tudi ›mala Švica‹. kel bi pa, da imamo mn ugodnejše naravne pogoje jih ima Švica, ki jih nis doslej znali dovolj izkori ti,« so besede, ki jih je Lud Rebeušek v uvodu svoje p knjige zapisal natanko p tridesetimi leti. Zveni zna Morda tako, kakor da bi napisal danes?

NINA M. SEDL
Foto: GREGOR KA

Jezera na Celjskem

Sredi počitnic so reke in jezera kraji, kjer si želimo preživeti prosto popoldne, soboto ali nedeljo. Letos je bolj hladno poletje in le najpogumnejši se kopajo, ostali pa se zadovoljimo že z bližino vode. Da smo le ob njej, pa čeprav bolj iz navade kakor iz resnične potrebe po osvežilnem hladu. Zato smo na Marinetu pripravili pregled jezer na Celjskem. Upamo, da bomo z njim marsikoga privabili, če že ne ob jezero, pa vsaj h kovanju načrtov za obisk katerega od njih.

Na Šmartinskem jezeru je vsako leto več organiziranih tekmovanj.

Za informacije smo se obrnili na okoliška ribiška društva in oskrbnike, ki so nam s podatki z veseljem priskočili na pomoč. Zbrali smo podatke o devetih jezerih, le podatkov o Velenjskem jezeru nimamo, ker jih ni bilo mogoče dobiti. Odgovorni niso hoteli poslati podatkov, prav tako so vztrajno odklanjali vsak pogovor po telefonu.•Škoda.

Pri anketiranju se nam je zdelo pomembno vedeti, kako do jezer, čemu so predvsem namenjena, kako je z morebitnim prenočevanjem v njihovi bližini, kakšne so možnosti za igro; zanimalo nas je ali je v bližini gostilna, trgovina in telefon; povprašali pa smo še za morebiten najem športnih rekvizitov in najem kurišča.

Izvedeli smo, da je večina jezer namenjenih izključno turističnemu in športnemu ribolovu. Skrbniki jezer pravijo, da so jezera in ribniki bogati z ribami. Mi pa smo opazili, da tudi z ribiškimi tekmovanji s spremljajočo folkloro.

Če se ob jezero podate z družino, vam otroci pri morebitni pripravi hrane ne bodo v napoto, saj se bodo sami kaj hitro »zaposlili« z igro, pa čeprav otroških igrišč nimajo nikjer. So pa marsikje dovolj velike travnate in betonske površine, ki nudijo veliko možnosti za igro, ponekod premorejo tudi gugalnice. Nekatera jezera premorejo igrišče za ljubitelje belega športa, namiznega tenisa, ruskega kegljanja in lokostrelstva. Ne smemo pozabiti še na čolnarjenje, najem čolnov, kopanje in seveda že prej omenjeni ribolov, pa tudi ne na romantične zaključke dneva s plesom ob zvokih žive glasbe, za katero je še posebej poskrbljeno ob koncu tedna.

Opažamo, da o celoviti ponudbi jezer, bližnjih prenočišč, obiskov bližnjih naravnih in turističnih znamenitosti ter vseh možnostih za rekreacijo (npr. ježa in pohodništvo), skoraj ne moremo govoriti. Zatorej se mora vsakdo znajti po svoje. Nekaj nepopolnih informacij smo priskrbeli tudi mi.

Če smo vas s čim le privabili, da se kak sončen vikend odpravite na okoliške vode, nam je seveda v posebno zadovoljstvo in se morda vidimo prav tam.

Marinet: TANJA HRVATIN

Mozirje - Savinjski gaj *dostop*: ob magistralni cesti Celje-Logarska dolina - na križišču proti reki Savinji, preko mosta in levo po lokalni cesti v dom ribičev RD Mozirje in sam Savinjski gaj. *Namen*: ribnik služi izključno za ribolov. *Nočitve*: ni urejeno. *Igrišče*: igrišče za otroke ima uprava Savinjskega gaja v centru samega gaja. *Najem*: ni mogoč najem rekvizitov, tudi piknik prostorov ne, čolnarjenje ni dovoljeno. *Posebnosti*: po predhodnih prijavah organizira Ribiška družina piknik (nudijo ribe in druge mesne izdelke za peko na žaru) in pijač več vrst, prijave je potrebno poslati vsaj 4 dni pred obiskom, v prijavi mora biti navedeno število udeležencev, cene so po dogovoru, plačilo pa je gotovinsko in s čeki. *Zanimivosti*: organiziranje ribiških tekmovanj v lovu rib s plovcem na najtežjo ribo, za ceno takega tekmovanja velja dogovor pred tekmovanjem.

Naslov: Ribiška družina Mozirje, v Savinjski gaj 2, 3330 Mozirje, g. Pogelšek Franc, Praprotnikova 2, 3330 Mozirje, P.P. 45, tel.: ni.

Jezero Žovnek, *dostop*: s ceste Ljubljana-Maribor odcep za Braslovče proti Kamenčam. *Namen*: akumulacija Žovnek je namenjena za preprečevanje poplav, za namakanje hmeljarskih površin, kot dodatna panoga se je zraven uvrstilo še ribogojstvo. *Nočitve*: ni urejeno. *Igrišče*: ni urejeno, ker prostor ni turistično usmerjen. *Najem*: ni mogoč najem rekvizitov, piknik prostor ni posebej urejen. *Posebnosti*: ob jezeru je okrepčevalnica, ne organizirajo tekmovanj ali drugih družabnost *Zanimivosti*: razvaline Žovneškega gradu, katerega lastniki so bili celjski grofje, krasen razgled na Celjsko kotlino.

Naslov: Hmezad kmetijstvo p.o. Žalec, Vrečerjeva ulica 8, 3310 Žalec, g. Hrovat in g. Janežič, tel.: 715-823 in ribogojnica: 712-897

Ribnik Preserje, *dostop*: ob glavni cesti Šentrupert-Mozirje. *Namen*: ribolov. *Nočitve*: možnost prenočitve je. *Igrišče*: ni posebej urejeno. *Najem*: možnost najema kamina z opremo za piknik. *Posebnosti*: organiziranje sindikalnih ribiških tekmovanj, urejeno gostišče s plesiščem.

Ribnik Prebold, *dostop*: v kraju Prebold. *Namen*: ribolov. *Nočitve*: v bližini ribnika urejen avtokamp. *Igrišče*: v bližini urejeno igrišče za tenis. *Najem*: možnost najema vrtne ute s kaminom. *Posebnosti*: v bližini ribnika je urejeno letno kopališče z gostinskim lokalom, urejen prostor za piknik, v ribniku prevladujejo ameriške postrvi.

Naslov: Ribiška družina Šempeter, Cesta na Lavo 1, 3310 Žalec, ga. Helena Ferlež, g. Zdenko Mak, tel.: 715-544

Slivniško jezero, *dostop*: iz Šentjurja ali Podčetrtka po asfaltni cesti do parkirišča pri ribiškem domu ali parkirišča pod pregrado Slivniškega jezera. *Namen*: ribolov, prireditve na prostem, čolnarjenje *Nočitve*: apartmaji Moser. *Igrišče*: otroško igrišče, možnost igranja namiznega tenisa, rusko kegljišče, športni ribolov, lokostrelstvo *Najem*: ribolovni pribor, čolni, tri velika skupinska kurišča, dve mali družinski kurišči (plin, voda, elektrika). *Posebnosti*: prireditvena odra s plesišči. *Zanimivosti*: ornitološki in ihtiološki naravnovarstveni rezervat, toplovodno ribogojništvo, vinske kleti, sakralni in posvetni kulturno-zgodovinski spomeniki.

Ribnik Nivojček pod pregrado Slivniškega jezera, *dostop*: iz Šentjurja ali Podčetrtka po asfaltni cesti do parkirišča. *Namen*: ribolov. *Nočitve*: ni urejeno. *Igrišče*: otroško igrišče *Najem*: ribolovni pribor, eno veliko skupinsko kurišče, eno malo družinsko kurišče (plin, voda, elektrika). *Posebnosti*: igre z žogo, ribolov, lokostrelstvo, urejen piknik prostor, gobarjenje, sprehodi do ribiškega doma Tratna z okolico. *Zanimivosti*: ornitološki in ihtiološki naravnovarstveni rezervat, toplovodna ribogojništva, vinske kleti, sakralni in posvetni kulturno-zgodovinski spomeniki.

Naslov: Ribištvo, turizem in gostinstvo Tratna-Slivniško jezero, Gorica pri Slivnici 6/a, 3263 Gorica pri Slivnici, g. Milan Štraus, tel.: 793-102.

Šoštanjsko jezero, *dostop*: iz Velenja, Šmartnega ob Paki, Topolšice, dom je v neposredni bližini centra mesta. *Namen*: turistični ribolov. *Nočitve*: ni urejeno. *Igrišče*: ni posebej urejeno, ob domu je gugalnik za otroke in drugi manjši rekviziti, okolica je urejena in nudi dovolj možnosti za igro. *Posebnosti*: jezero velja za najglobljo v Sloveniji, saj meri na nekaterih mestih tudi do 60 m v globino, je veliko mesojedih in belih rib, na samem jezeru se organizirajo razna turistična tekmovanja, v domu je manjši gostinski obrat, ki gostu nudi hrano in pijačo.

Naslov: Dom ribičev ribiške družine Paka Šoštanj, Cankarjevo naselje, g. Drago Meh, tel.: 881-060, gostinski obrat je v lasti g. Ledinek Zlatka

Braslovško jezero, *dostop*: iz magistralne ceste Ljubljana-Celje, v Šentrupertu se zavije proti Letušu, nato pa v Parižljah proti Braslovčam pod Dobrovljami, od koder se tudi izliva čista voda v jezero. *Namen*: kopanje, čolnarjenje in ribolov. *Nočitve*: možnosti taborjenja na gozdnih jasah. *Igrišče*: ni posebej urejeno *Najem*: prostori za piknike. *Posebnosti*: v bližini je kmečki turizem, kjer je mogoča izposoja konj, gostišče Jezero poletne vikende gostom popestri z živo glasbo, v zimskem času pa omogoča prijetno drsanje na ledu. *Zanimivosti*: Braslovče in okolica so znane po tradicionalnem »Hmeljarskem likofu«.

Naslov: Gostišče Jezero Braslovče, 3314 Braslovče, ga. Florjančič Zofija, tel.: 709-064

Šmartinsko jezero - *polotok Brezova,* *dostop*: preko Vojnika - odcep za Brezovo. *Namen*: kopanje, športni in rekreativni ribolov. *Nočitve*: ni urejeno. *Igrišče*: ni posebej urejeno. *Najem*: uporaba osrednjega prostora v Ribiškem domu, uporaba površin (vključno s prenosnimi mizami) ob domu, uporaba malega plinskega žara s plinom, betonski kamin in obvezen nakup 1kg lesnega oglja, velik plinski tiganj. *Posebnosti*: delno urejena obala predvsem za športni ribolov, okoli Ribiškega doma je več urejenih betoniranih ali asfaltiranih površin, ki jih gosti lahko uporabljajo za različne igre, med drugim tudi kot plesišče, za rekreativne in tekmovalne prireditve. Za vse ljubitelje nočnega ribolova roparic od pomladi do jeseni so organizirani nočni ribolovi. Letos bodo še 3. in 24. avgusta in 7. in 28. septembra. *Zanimivosti*: v naselju Blagovna pri Šentjurju ima RD Celje v lasti več ribnikov namenjenih ribogojstvu, največją med njimi pa namenjajo tudi športnemu ribolovu in sicer izrazito v smislu turističnega ribarjenja. Ob ribniku je Ribiški dom, kjer poskrbijo za prijetno počutje obiskovalcev. Ob petkih, sobotah, nedeljah in praznikih je dom odprt za vsakega, ki želi preizkusiti ribolovno srečo in se obenem odpočiti v prelepi okolici ribnika.

Naslov: Ribiška družina Celje, Čopova 19, 3000 Celje, g. Janez Krulec, tel.: 451-819.

V objemu gora

Vtisi z letošnjega planinskega tabora na Jezerskem

Vse skupaj se je začelo pred šestimi leti, ko so se slivniški planinci in še nekaj planincev iz drugih planinskih društev prvič popeljali na Jezersko.

Zdaj se tja mladi planinci v vedno večjem številu vračajo vsako drugo leto in tam preživijo sedem, kot sami pravijo, nepozabnih dni. V nedeljo se je z Jezerskega vrnilo 65 otrok, članov planinskih društev iz Slivnice pri Celju, Ljubnega in Luč. Bili so še popolnoma pod vtisom tabora in začeli pripovedovati, da so se naučili veliko novega o planinstvu in alpinizmu, osvojili Virnikov Grintovec, Češko kočo, eno izmed najbolj obiskanih planinskih koč, ki je tudi izhodiščna točka za mnoge planince, Ledine, ki so znane po tem, da se z njih na določenih mestih smučajo celo poleti, Goli Vrh in Storžič, poleg tega pa bili pri najvišjem slapu v Sloveniji, pri slapu Čedca in si ogledali Jenkovo kasarno.

Mnogim so hribi in izleti povzročali tudi težave, od žuljev na nogah pa do tega, da so bili zvečer tako utrujeni, da so zaspali brez kakšnega trdega glasu dežurnega vodnika. Le najbolj vztrajni so nekaj časa namenili tudi že tradicionalnemu mazanju spečih z zobno pasto.

»Srečo smo imeli tudi z vremenom, saj je vseskozi, razen v sredo zjutraj, ko nas je presenetila divja nevihta in smo tako lahko spanje podaljšali za urico ali dve, na nas sijalo prijetno sončece in po nas pihljal hladen vetrič z gora,« je dejala glavna vodnica izmene **Alja Toš**, otroci pa: »Bilo je super in vidimo se čez mesec na pravem zaključku tabora ali pa drugo leto v objemu drugih gora in novih prijateljev.«

NINA GRADIČ

S planinskimi tabori so konec junija začela planinska društva iz Zabukovice, Vinske Gore, Braslovč. Za njimi je prišla Planinska skupina Kovinotehna, lepote gorskega sveta pa bodo spoznavali še člani PD Žalec in Gornja Radgona.

Konferenca na bodoči avtocesti

Do naslednjega leta bosta dokončana avtocestna odseka Vransko-Arja vas in Hoče-Arja vas

DARS je minuli teden priredil potujočo tiskovno konferenco, na kateri so vodilni delavci odgovarjali na vprašanja novinarjev, nato pa smo se peljali po trasi še nezgrajene avtoceste na odseku Vransko-Arja vas in že skoraj končane trase Hoče-Arja vas.

Predstavniki DARS so posredovali nekaj zanimivih informacij. Na odseku od Arje vasi do Vranskega, ki skupno obsega 20,8 kilometrov, so dela pričeli že aprila 1995, rok izgradnje pa je 21. september 1997. Do sedaj so realizirali 42% pogodbenih vrednosti, kar je v skladu s finančnim planom. Tudi izkopi napredujejo kar lepo, saj so izkopali 534.000 kubičnih metrov zemlje oziroma jih nasuli 382.000, kar predstavlja 39% načrtovanih izkopov in nasipov. Eden večjih dosežkov je bila prestavitev železniške proge v dolžini 1800 metrov, zgradili pa so še preko deset kilometrov obvoznih lokalnih in magistralnih cest. Vse gre po načrtu tudi pri izgradnji premostitvenih objektov, saj od oseminšestdesetih načrtovanih dela potekajo že na štiriinšestdesetih, od katerih je petindvajset velikih že zabetoniranih. Morajo pa na novo zgraditi 20.000 kvadratnih metrov hmeljskih žičnic, meliorirati sedem večjih kompleksov zemljišč in izdelati tri večje namakalne sisteme, vendar prestavitev vodotokov poteka v skladu s planom. Na novo bodo morali potegniti nekaj elektroenergetskih vodov in urediti šest trafo postaj, prav tako telefonske vode in plinovod. Zadnja naloga je še popolna zaščita podtalnice.

Pogodbe za razna dela so sklenili z mnogo podjetji in privatniki, večji so SCT Ljubljana za prestavitev železniške proge Celje-Velenje, Cestno podjetje Ljubljana za ureditev vodotokov, Italstrade S.p.A. za objekte razpona nad 30 metrov ter Callisto Pontello in Tirrena Scavi za traso avtoceste in objekte do 30 metrov razpona. Vrednost vseh pogodb skupaj znaša debelih 6.784,626.176 tolarjev.

Na odseku Hoče-Arja vas je pododsek od Hoč do Slovenske Bistrice že v prometu, na pododseku Slovenska Bistrica-Slovenske Konjice se gradbena dela na trasi izvajajo, prav tako gradijo dva nova viadukta, Vrhole in Preloge. Posebej prvi je pravi velikan, saj je dolg kar 632 metrov. Razen tega so v gradnji še mostova in podvoz, za cestninsko postajo Tepanje pa se izvaja razpis za izvedbo gradbenih del. Od Konjic do Dramelj je tudi že vse lepo in teče, razen sanacije desnih cevi v predorih Pletovarje in Golo rebro. Od Dramelj do Hudinje so postavljeni že vsi objekti, a trasa še ni končana, prav tako od Hudinje do Arje vasi, kjer pa razen trase gradijo še mostova.

Da bi šlo vse po načrtih, so morali prestaviti del proge od Celja do Velenja.

Popotovanje od Vranskega do Arje vasi

Novinarji smo izpili džus in pojedli sendviče, nato pa pot pod noge do dvorišča, kjer so nas čakala terenska vozila, s katerimi smo se nato odpeljali novim avtocestam naproti. Kakorkoli že, vstopili smo na bodoči postaji Vransko in upali, da bo vreme zdržalo (vožnja po mokri glini, blatu... je namreč praktično nemogoča) vsaj do Arje vasi, kjer se (bodoča) trasa konča. Vozili smo se po celotni, sicer še nezgrajeni, avtocesti od Vranskega do Arje vasi. Najprej je bilo vse skupaj še kar umirjeno, vozili smo se mimo različnih betonskih velikanov, videvali bagre, ki delajo kamnito, ne, skalnato škarpo, se peljali preko nedokončanih mostov... Prav kmalu je vse skupaj postalo bolj podobno kakšnemu camel trophyju, ko smo se vozili po glini, prahu ali laporju, pač različnih tipih tal. Takrat sem zvedel, da je glina zelo primerna za podlogo, vendar mora biti primerno nanesena in potlačena, prav tako mora imeti ravno določeno vlažnost. Humus, rodovitno prst, pa morajo neusmiljeno odstraniti, saj je premehek za cesto. Vodje projekta so nam tako ali tako dali vedeti, da je izgradnja avtocest še najbolj podobna vojni. In tako so pač delavci navalili z težkimi stroji in kamioni, malo žrtev za splošni blagor pač. Sicer pa pazijo, da ne bi prehudo posegali v naravo. Očitno jim kar uspeva, saj naravovarstveniki nimajo večjih pripomb, težave pa so imeli samo s hlevom nekega kmeta pri Šempetru.

Nadajevali smo jo preko hribov in dolin, izkopanih z močno roko delovnih strojev, preko raznih kanjonov in mimo betonskih objektov z različnimi dodatnimi nameni, od gozdne poti do možnosti polaganja cevi, dokler nismo končno prispeli do betonarne, ki so jo tam postavili s pomočjo italijanskih sodelavcev. Tam izdelujejo res dober beton za razne velike konstrukcije, ki bodo sčasoma postale viadukti, mostovi ali kaj podobnega. G mo naprej in po še zadnjih k ljih, ki so jih še naši džipi ko zmogli, POP-tvjeva škoda pa tako ali tako prišla čez le po b previdnosti. Končno smo pri li do ravnine, ki nas je n vodila vse do Šempetra.

Na ravnini

Na začetku te ravnine kraj Trnava, kjer so speljali t prek osnovne šole. Pravzap so potek trase celo malo popr li, da so šolo »zadel« in nam stare, ki je imela okoli sto postavili novo, ki premore vrtec.

Pot je tekla dalje, vse do S nje, kjer smo si ogledali m čeznjo, ki je še v gradnji. bližini se pojavi tudi prva menda edina črna pika za DA saj so se slabo lotili vode, katero so tu naleteli, in t izgleda vse skupaj kot man jezero. Ali pa potok, ki poni v nasipu. Kakorkoli že, to ne vilnost bodo hitro odpravili. smo nadaljevali preko zasiln mostiča in prispeli do že več omenjene prestavljene pro Dejansko z nadvoza izgleda p lepo, kolikor pač kup železa tramovih lahko izgleda lepo. rejeno pa je vsekakor zelo so no. Tako smo prišli do Arje v kjer so se odločili malo popra cestno ureditev z nekaj pod nadvozi. Tam smo prestopili avtobus in nadaljevali z vož proti Hočam.

Pot je bila vsekakor skra zanimiva, saj se ne vozimo no vsak dan po gradbiščih, posebej ne tako obsežnih. D na bodoči avtocesti so ogromna, samo na tem odse so namreč uporabili preko vetdeset kamionov in čez set delovnih strojev, dela 360 ljudi, ki jih usmerjajo t italjanski kot tudi slovenski in nirji, številke pa se iz dneva dan večajo. Ko pa bo delo enk zaključeno, na tem odseku 1997, dokončno predvido okoli leta 2004, pa bomo ime Sloveniji skupno skoraj pet kilometrov avtocest.

GREGOR STAMEK

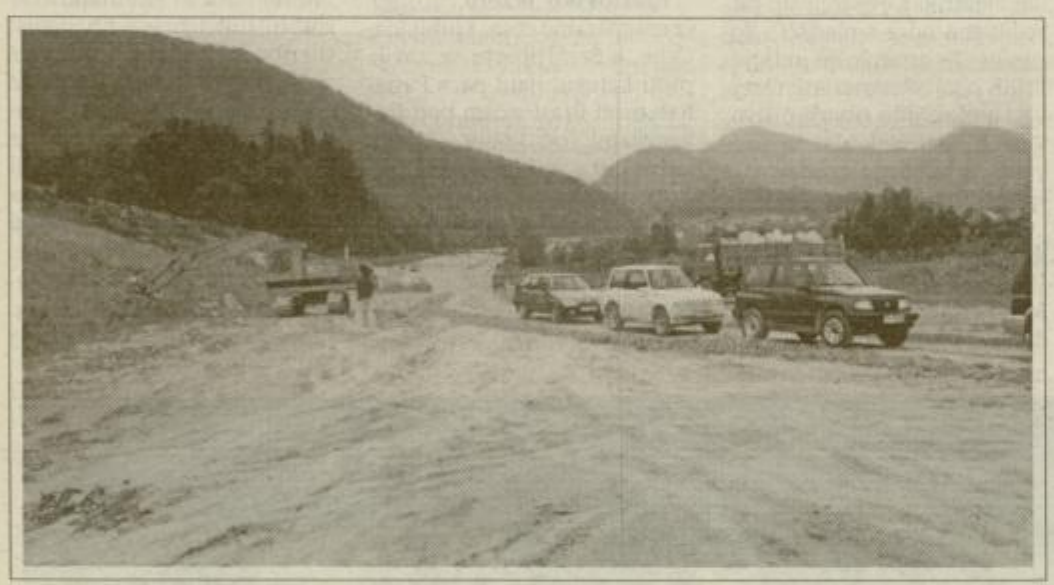

Z džipi smo prevozili celotno traso bodoče avtoceste med Vranskim in Arjo vasjo.

Flosarji vabijo na Ljubno

Danes se pričenjajo prireditve ob 36. Flosarskem balu

Ljubno s svojim Flosarskim balom že leta sodi v vrh tradicionalnih zgornjesavinjskih turističnih prireditev. Letos kaže, da so se organizatorji, društvo Naš kraj, še izjemno potrudili in pripravili precej zanimivih prireditev, ki bodo v kraj ob Savinji privabili kar precej obiskovalcev.

Sklop prireditev se pričenja danes, v četrtek 1. avgusta ob 18. uri, ko bodo v šoli odprli več razstav. S svojimi deli se bo predstavila slikarka **Milica Zupan**, posebej pa pripravljajo še narodopisne razstave, na katerih bodo predstavili flosarijo, ženska ročna dela in ljubenske narodne jedi s predstavitvijo ljubenskega krožnika. V petek, 2. avgusta bodo praznovali občinski praznik. Slavnostna seja sveta bo ob 17. uri, uro kasneje bo v farni cerkvi koncert **New Swing Quarteta**, osrednja prireditev pa se bo pričela ob 21. uri na Placu. Takrat bodo vse prisotne pozdravili s fanfarami, svečano razvili ljubensko zastavo in pripravili narodopisni večer z ljubenskimi pevci, godci in igralci.

Sobota 3. avgusta bo posvečena športnim dogajanjem in sicer teniškemu turnirju, malemu nogometu, kegljanju in skokom na plastičnih skakalnicah. Ob 20. uri bo folklorna skupina **Oljka** iz Šmartnega ob Paki v Vrbju predstavila savinjske ljudske plese, nato pa bo zabavni večer med ljubenskimi flosarji. V nedeljo, 4. avgusta se bodo prireditve pričele ob 10. uri s pozdravnim koncertom godbe Zgornje Savinjske doline ter nogometno tekmo med NK Ljubno in Veterani Slovenije.

Osrednje nedeljsko dogajanje se bo pričelo ob 15.30 v Vrbju, ko bodo z igranim prizorom obudili spomine starih flosarjev, kot po navadi pa bodo pripravili udiranje in vožnjo s flosom, krst novega flosarja in pogovor z najstarejšim flosarjem. Čeprav so organizatorji časovno skrčili dogajanja, bo 36. Flosarski bal vsebinsko precej bogat in očitno zelo dobro pripravljen. Zato Ljubenci vabijo vse obiskovalce, ki jih zanima pretekli pa tudi današnji utrip kraja ob Savinji, naj se jim pridružijo ob ljubenskem prazniku.

URŠKA SELIŠNIK

Coca-cola za žejna grla

V dneh ob koncu prejšnjega tedna, od četrtka do sobote, so pred Centrom Interspar v Celju obiskovalci lahko potešili žejo s požirkom coca-cole, za sprostitev pa so organizatorji poskrbeli še s pestrim spremljajočim programom.

Dneve coca-cole pred Centrom Interspar so s svojimi vozili popestrili člani bugy kluba s Primorske, ob dvonadstropnem rdeče-belem avtobusu pa je bila prava atrakcija še 7-metrska pločevinka Coca-cole. Sicer pa so v treh dneh prodali slabih 12 tisoč litrov osvežilne pijače, za pokušino in predvsem potešitev žeje pa so stočili še nekaj manj kot dodatnih tisoč litrov. Sicer so v podjetju Coca-cola Am iz Žalca poskrbeli še za pr stavitev nove ekološko pri ne litrske pet embalaže, ki naravi razgradljiva, obis valcem pa so ob coca-coli fanti ponudili v pokušino nov okus osvežilne pij sprite.

ODMEVI

Hmeljarji tečejo kazenski krog I.

Ker se v zadnjem času zelo pogosto pojavljajo najrazličnejši članki o domnevnih velikih lumparijah in malverzacijah s slovenskim hmeljem in sizifovski bitki dokazovanja krivde s strani bivšega uslužbenca Hmezada Export Import Mitje Šviglja, želim javnosti pojasniti naslednje zadeve.

Ovadbe in sumi o malverzacijah s strani tovariša Šviglja glede hmelja niso prve. Švigelj je videl v vsakem poslu kriminal in vse in vsakega v firmi je ovajal in to edino z namenom maščevanja.

Švigelj je bil iz firme odstranjen s suspenzom 5.1.1991 in to ne na podlagi ovadb, ampak iz enostavnega razloga pijančevanja in napak na svojem delovnem mestu finančnega direktorja. Po tem dogodku se je pa pričelo vse to, kar Švigelj počenja že vseh 5 let.

Vsi in vse mu dela krivico, edino on je poklican, da bo tožil in obtožil. Švigelj je bil član kolegija v letu 1990 in za vse »lumparije« je vedel. Takrat je bila še v veljavi jugoslovanska zakonodaja in Švigelj je bil takrat še velik komunist in aparatčik partije. To pa predvsem zato, da je imel krit hrbet, da je laže pil, prodajal meglo in blefiral.

Prej kot mi so ga spoznali v firmah Vegrad, Rudnik Velenje, Gorenje, za nami pa so imeli z njim podobne probleme v Veplasu. Švigelj danes nima osnovne šanse, da se zaposli v krogu 200 km.

Vse ovadbe in vsa tendenciozna pisanja Šviglja razen premetavanja arhive in dodatnega dela v Hmezadu niso dale oprijemljivejših dokazov. Od leta 1991 smo v firmi imeli zvezno devizno inšpekcijo iz Beograda, DDK kontrolo takratne Narodne banke iz Beograda, prvi in drugi pregled SDK Celje, revizijo firme Hmezad Ismaning v Nemčiji, inšpekcijo Narodne banke Slovenije, da ne omenjam celjskih kriminalistov, ki razpolagajo s kompletno dokumentacijo (fotokopije). Nekaj ovadb je tožilec zavrnil, Švigelj pa še kar izsiljuje.

»Švigelj vem, da ti teče voda v grlo in da izgubljaš, ampak v to te je pahnila želja po maščevanju. Sejal si veter, požel boš vihar. Naše obtožbe so v teku kljub temu, da vemo, da si zelo bolan, da si paranoik, da si alkoholik, da se občasno zdraviš v psihiatrični bolnici Vojnik.

Zgubil si tudi pri svojih »sodelavcih« denacionalizirancih. Na zadnjem sestanku so ti vzeli besedo in te vrgli s sestanka. Tudi njim preseda tvoje blefiranje, prodajanje megle in zavajanje. Hmeljarstvo je res v nezavidanja vrednem položaju. To pa zaradi razpada domačega trga, slabih letin, nižanja cen na svetovnem trgu in velike konkurence.

Toda hmeljarstvo je živelo in bo živelo brez tebe, najmanj pa pogreša tvoje strokovno blefiranje. Tvoja nostalgija in nostalgija tvojih »jebi vetrov« po starih jugo časih, ko ste dobro in mastno jedli iz vedno polnega korita v zameno pa blefirali in prodajali meglo, so mino. Tebi in tvojim pajdašem (4 osebe) je zelo, zelo malo mar za hmeljarstvo. Hmelj in hmeljarje samo izrabljate za medijsko vojno, ti sam pa se delaš za narodnega mučenika.

Tvojim in tebi enakim je žal za časom, v katerem si se za pleči partije utapljal v alkoholu, dobro imel in šikaniral vse, kar je drugače mislilo kot ti. Kot vsakega alkoholika te je strah svoje sence. Kljub velikemu medijskemu prijemu si velik bojazljivec. Prepričan sem, da bo tudi ta gladovni štrajk podoben prejšnjim, ko podnevi blefiraš lakoto, ponoči pa na skrivaj ješ. Švigelj, nekaterim si še do danes dolžan od leta 1991 denar, ko si blefiral gladovno stavko pred vrati firme.

Skrivaš se za hmeljarji, ampak četverica, ki te podpira, nima s hmeljem absolutno nobene veze. Razen velike moralne in tudi materialne škode vas pet ni prispevalo k razvoju hmeljarstva ničesar. Vsak tvoj članek prinaša nove obtožbe in kmalu bo vsa slovenska politika vmešana v tvoje halucinacije.

Švigelj, kako si lahko ob vsej svoji poštenosti prijavljen na Zavodu za zaposlovanje v Velenju od 1.3.1995 kot nezaposlen, hkrati pa po lastnih izjavah delaš v revizijski hiši »Dr. Jung, Treuhand...« na Dunaju in prejemaš 160.000,00 DEM bruto plače letno. To ja ni v skladu s tvojo poštenostjo in pravičnostjo.

Švigelj, zares tečeš zadnji krog in ni ti rešitve.Vsakdo pride enkrat do konca. Ti in tvoji štirje dušebrižniki hmeljarstva, zavedajte se, da »Bog ni p...«

P.S. Na vsa morebitna nadaljnja natolcevanja in obtožbe ne mislim odgovarjati več Šviglju, ampak bom vse zadeve reševal preko svojega advokata.

ANDREJ NATEK,
direktor Hmezad Export Import

Hmeljarji tečejo kazenski krog II.

V zvezi s člankom glede gladovne stavke g. Šviglja v zadnji številki Novega tednika želim zaradi objektivne obveščenosti bralcev in glede na dejstvo, da se v zadevo vpleta tudi moje ime, podati nekaj osnovnih podatkov.

Že v preteklih letih ste v Vašem cenjenem časopisu objavljali članke o delovanju g. Šviglja in o njegovi gladovni stavki pred prostori firme Hmezad Export Import v Žalcu. Zato bi želel na kratko obnoviti takratne dogodke. Gospod Švigelj, ki je bil zaposlen v Hmezad Export Importu p.o. na delovnem mestu vodje finančne službe, je bil disciplinsko obravnavan v podjetju in mu je na podlagi zakonitega disciplinskega postopka prenehalo delovno razmerje. G. Švigelj se s takšnim postopkom ni mogel sprijazniti in je namesto, da bi se sprijaznil z zakonitimi postopki, pričel podajati neutemeljene kazenske ovadbe zoper vodilne v podjetju in na druge načine ovirati delo podjetja. Na podlagi njegovega delovanja je bila v podjetju izvršena kontrola takratnega SDK podružnice Celje, ki ni ugotovila nepravilnosti v podjetju, pregled je opravila Republiška devizna inšpekcija, ki prav tako ni ugotovila nepravilnosti. Zadevo so pregledali tudi kriminalisti celjske Uprave za notranje zadeve, ki so podali poročilo na pristojno takratno Temeljno javno tožilstvo, ki pa je primer ustavilo, ker ni imelo podlage za kakršenkoli postopek.

G. Švigelj se je kasneje povezal s tistimi, ki so imeli osebne interese do podjetja Hmezad Export Import. Zanje je opravljal razne posle. Le-ti so mu obljubili mesto v nadzornem svetu podjetja. Ko pa so spoznali, da g. Švigelj ni oseba, sposobna tako zahtevne funkcije, so mu očitno odrekli navedeno delovno mesto in podporo. Tako g. Švigelj ponovno vleče na plano stare zadeve, ki so že bile razčiščene na vseh pristojnih instancah. Prepričan sem, da bo tako nova ali kakšna druga preiskava ponovno ugotovila, da smo takratni vodilni delavci izvajali svoje delo profesionalno in korektno, da je ves denar na računih podjetja Hmezad Export Import ter, da so bili vsi proizvajalci pošteno plačani glede na dogovorjene pogodbe in da v času mojega službovanja na kvaliteto hmelja ni bilo nikoli nobenih reklamacij.

Ker pa Slovenci očitno ljubimo gladovalce in jim radi ustrežemo, sem prepričan, da boste še objavljali članke o delovanju g. Šviglja, zato bi Vas želel opozoriti, da ne imenujmo delovanje g. Šviglja »Hmeljarska afera« ampak »Afera Švigelj«, saj je fenomenalno, kako lahko nekdo z nepravnimi in uličnimi sredstvi uničuje še tisto zdravo jedro slovenskega gospodarstva in kmetijstva. Ker pa sam verjamem v pravno državo sem proti g. Šviglju že pred tremi leti sprožil kazenski postopek, kateremu pa se gladovalec spretno izmika, saj je prišel na sodišče šele po tretjem pozivu sodišča in še to brez odvetnika, sedaj pa skuša z gladovno stavko zamegliti svojo kazensko odgovornost. Ob tej priliki naj povem, da je na sodišču izjavil, da je zaposlen pri avstrijski svetovalni firmi in da prejema bruto plačo cca 160.000 DEM letno, istočasno pa je prijavljen na Zavodu za zaposlovanje kot brezposeln. Zato se sprašujem, če g. Švigelj ni izpostava tujih interesov, ki bi se želeli polastiti slovenskega hmeljarstva, saj gotovo nobena tuja firma ne bi plačevala g. Šviglja s 13.000 DEM mesečne plače za njegovo gladovanje.

V pričakovanju, da boste navedeni odgovor na članek objavili, kakor tudi, da bo pravna država odločala na podlagi dejstev ne pa gladovalskih in političnih pritiskov, ter v upanju, da bo slovensko hmeljarstvo preživelo tudi ta nizek udarec tujih interesov, Vas pozdravljam.

IVO BRAČUN,
Žalec

Obilo smeti v Logarski

Akcija pobiranja smeti je potekala v nedeljo, 21. julija, od 7. do 17. ure v Logarski dolini in okoliških gorah. Akcije se je udeležilo, po navedbah organizatorjev, 400 ljudi. Močno je bila podprta z različnimi sponzorji, ki so navesili različne transparente in zastave v zbirnem prostoru.

Končni rezultat akcije je bil takšen, da je bilo do 11. ure zbranih za nepoln kombi kosovnih odpadkov, ki so jih nekateri zbiralci dobili iz neposredne bližine, oziroma iz samega opuščenega objekta v Logarski dolini. Od 400 plastičnih vreček, kolikor so jih pred akcijo razdelili zbiralcem, je ostalo veliko praznih. Kljub dejstvu, da so nekateri preveč vneti zbiralci sproti praznili koše za smeti po dolini, ki je imela ta dan preko 2500 obiskovalcev, in jih nosili na zbirališče. Do 17. ure sta bila tako do polovice napolnjena dva kombija, predvsem s plastenkami, papirnato embalažo in pločevinkami. Na ta dejstva smo organizatorje na prireditvi po končani akciji očitno zaman opozorili.

Do neke mere je razumljiv interes organizatorjev, da akcijo zaradi močne medijske podpore in številnih sponzorjev prikaže za uspešno in potrebno, kar v bistvu tudi je, saj spodbuja obiskovalce, da ne puščajo smeti v naravnih okoljih, vendar tovrstni učinek ne bi bil nič manjši, če bi poročali o dejanskem stanju v posameznem kraju.

Tisti, ki skrbimo za ureditev Logarske doline in okoliških planinskih postojank, menimo, da ni samo lepa - najlepša, kot pravijo mnogi, ampak tudi že lepo urejena in zelo čista, kar so nam v razgovorih potrdili številni ljudje, ki so na ta dan iskali smeti tudi po brezpotjih doline, za kar se jim lepo zahvaljujemo!

AVGUST LENAR,
Logarska dolina d.o.o.

Se je pač zgodilo!

Atka Celje je znana po korektnem odnosu do svojih strank, zato me je omenjeni incident, ki se je zgodil 24. junija letos in ga v prejšnji številki Novega tednika opisuje g. Viktor Medved, toliko bolj prizadel.

Ta dan je delavka, ki je zjutraj (ob 7. uri) sporočala tečaje na Radio Celje, narobe ocenila tržno situacijo in postavila prenizek prodajni tečaj za šilinge. Še pred 8. uro zjutraj (ko se menjalnica odpre) je napako popravila. Kolikor vem, so kasneje ta dan tudi ostale menjalnice sledile Atki in dvignile tečaj, ker je bil v skladu z našimi predvidevanji pač nekoliko večji promet s šilingi.

V menjalnici (vseh, ne samo naših) je namreč gibanje tečajev navzgor in navzdol normalen ukrep, zato, da se uravnava ponudba in povpraševanje po devizah.

Je pa nesprejemljivo izgovarjanje na novinarje in nevljuden odnos do g. Medveda, še posebej, ker se v Atki od nekdaj trudimo, da bi bil kupec res kralj. In, ker se bomo v tej smeri trudili še naprej, se g. Medvedu opravičujem v imenu menjalnice, hkrati pa ga vabim, da še naprej ostane naša zvesta stranka.

SREČKO ŠROT,
direktor

Pojasnilo k Nočni cvetki

V Novem tedniku št. 25 z dne 20. junija 1996 v rubriki Nočne cvetke, se je pojavilo tudi moje ime.

Sostanovalec iste zgradbe g. Boštjan je podal prijavo, da ima politega jeklenega konjička s čudno tekočino. Policisti so ugotovili, da gre za ostanke hrane, citat: »ki jih (je) občanka Ana, gospa v zrelih letih, redno meče skozi okno in to najraje na avtomobile in da so o tem že seznanili Center za socialno delo«.

Sklepne navedbe zoper mene so zame skrajno neodgovorne. Res je, da sem v zrelih letih. Nobene osnove pa ni, da bi metala skozi okno hrano. Obe okni mojega stanovanja imata pogled na ulico in ne na dvorišče, kjer so parkirana vozila. S svojo borno pokojnino (sem upokojenka Ema Celje), si v resnici ne morem privoščiti, da bi hrano metala stran in z njo hranila golobe, kot to počno drugi.

Živim v enosobnem stanovanju in sem »starejša« tarča neprijaznim sosedom. Namesto, da bi mlajši starejše spoštovali in jim kdaj tudi pomagali, se nanje raje znašajo, pa čeprav brez osnove. Krivijo me za stvari, ki jim nisem dorasla ne umsko in ne fizično. Da navedem samo dva, tri primere.

Lani jeseni me je fizično napadel g. Polde, oče g. Boštjana, češ da sem jim prerezala telefonsko žico. Od Telekoma imam uradno potrdilo, izdano dne 23.10.95, v katerem je navedeno, da je Telekom 9.10.95 ob 10. uri odpravil napako na telefonskem vodu za naročniško številko 443-531. Zaradi fizičnega napada - davljenja, sem iskala tudi zdravniško pomoč. Zadevo rešuje pristojno sodišče. Na tako odločitev je vplivalo tudi dejstvo, da mi je že bilo zagroženo, da me bodo ubili. Drugič so me obtožili, da sem prerezala TV anteno. Zgradba je trinadstropna, antena pa najbrž na strehi.

Vedno bolj sem prepričana, da živim v okolju zelo neprijaznih ljudi, čeprav gre le za posamezne družine, ne pa tudi na splošno. Sicer ne bi prišlo k meni Boštjanovo dekle Vanda in mi očitalo, da sem jaz kriva, da ima pohabljenega otroka. Otrok se je namreč rodil z zajčjo ustnico. Mati narava je včasih res kruta.

Pa tudi nagajanja sem deležna. Večkrat mi kaj zmanjka - tako iz drvarnice, kakor tudi oblačila iz vrvi za sušenje perila. Prepričana sem, da ne iz potrebe, saj vse skupaj nima velike vrednosti.

Na zaključku želim dodati le to, da bi bilo prav in lepo, da bi pisec članka predhodno preveril dejansko stanje. Lahko je nekoga očrniti, mu dati temno stran, koliko svetlobe pa mora preteči, da se temačnost razblini, ve le tisti, ki tava v temi.

ANICA SITAR
Cankarjeva 8, Celje

PREJELI SMO

Nepotrebni referendumi volilne zakonodaje!!

Večno ostati na oblasti je velika želja komunistov. Ravno to jim omogočajo referendumski predlogi, kjer so med pobudniki večinoma člani ZK, nekaj naivnežev in verjetno dosti udbaških špicljev. Seveda je vse dogajanje namenjeno borbi proti nekdanji partiji, da bodo v parlament prišli pravi ljudje, ki bodo z nekdanjimi komunisti opravili z levo roko na demokratičen način.

Najbolj zavaja ljudi Janez Janša. Ta do zdaj ni proti nekdanji slovenski ZK naredil še ničesar in tudi ne more, ker je bil njen član. Kdo pa je tako neumen, da bi pljuval v lastno skledo. Janez Janša zagotovo ne. Še manj je garant za pozitivno spremembo političnega sistema njegova stranka, kjer mrgoli komunistov in raznih oportunistov nekdanje partije. Janša, Slivnik, Ravnikar in še kdo, so si izmislili pojem udbomafija, ki ni nikoli obstajala, da bi partijo na nek način opravičili krivde za njeno dejavnost, ki nas je pripeljala do tu, kjer smo. Janša potencira brezpomenske prepire s Kučanom. S tem pa mu le dviga popularnost. Dokaz je revija MAG, kjer je največ fotografij in karikatur od Janše in Kučana.

Dosedanji volilni zakonodaji ne manjka kaj dosti. Zakonu je potrebno dodati člen, da postanejo nacionalne liste javne. Tudi znižanje volilnega praga ne bi bilo slabo, tako bi imele šibkejše stranke in posamezniki možnost na volitvah. Z večinskim sistemom imajo možnosti samo velike stranke. Te so pod kontrolo partije in so zato velike.

Ko bo stranka Janeza Janše pričela zbirati podpise, da se za vedno prepove javno in politično delovanje nekdanjih članov Zveze komunistov, da se odvzame nakradeno premoženje rdečih in ostalih direktorjev, pokradeno slovenskim delavcem, ga bom z veseljem podprl, vendar se bojim, da tega z njegove strani ne bom dočakal.

Pozivam predlagatelje, da umaknejo svoje predloge za referendum o volilni zakonodaji. Denar namenjen za referendum, pa naj se porabi za nakup razne nujno potrebne opreme v bolnišnicah, da same ne bodo izgubljale prepotrebnega časa za zbiranje sredstev od že tako večinoma revnih Slovencev.

MIRAN ŠNEBERGER, Celje

Bo partizanska pesem zamrla?

Na otvoritvi prenovljene spominske sobe zaporov v Starem piskru v Celju 9. aprila 1996 so pevci v kulturnem programu zapeli 3 domoljubne pesmi iz čitalniških časov in z vsebino iz časov avstrijske monarhije. Kulturni program je pripravil Muzej novejše zgodovine z delno vednostjo občinskega odbora zveze borcev NOV Celje. Program je potekal v prostorih in na tleh, kjer so streljali talce in kjer je tekla partizanska kri, a ni bilo slišati partizanske pesmi.

Na mnoge pripombe glede programa je imel občinski odbor ZB sejo in je ocenil, da je bil celoten potek prireditve in vsebina sama spodrsljaj, ki se ne sme več ponoviti. Zapisnik seje odbora so dobili predsedniki krajevnih organizacij ZB, vendar tega teksta na sestankih članstva niso nikjer v celoti prebrali, niti ni bil objavljen v javnih občilih.

Na Dobrotinu, na partizanski kmetiji pri Dobrotinškovih, prireja krajevna organizacija ZB Vojnik vsako leto spominsko svečanost 27. julija, ko so bili v Starem piskru ustreljeni trije bratje Dobrotinškove družine. Od osemčlanske družine sta v taborišču Auschwitz zaradi tifusa umrli mati Helena in hči Mimica, na domačijo pa sta se leta 1945 vrnili le mladoletni sestri Lenka in Zefka.

Daljši opis družinske tragedije je opisal v Delu 26.7. Boris Bekeš, eden od treh preživelih borcev I. štajerskega bataljona. Pod spominsko ploščo na Dobrotinškovi hiši so organizacije ZB položile vence ob borčevskih zastavah. Zvrstili so se govorniki in obudili spomine na svetlo obdobje upora naroda proti okupatorju in nacionalni smrtni obsodbi in poudarili, da upora proti nemškemu okupatorju ne smemo nikoli pozabiti. Poseben poudarek vztrajnosti in odločnosti borbe za nacionalni obstoj, tudi v povojnih letih, je naglasil predsednik borčevske organizacije na avstrijskem Koroškem Janez Wutte - Luc. Tudi na tej svečanosti, kjer so bili prisotni sedaj že ostareli aktivni borci in aktivisti NOV ni bilo slišati partizanske pesmi.

Težko je razumeti in se strinjati z odločitvami prirediteljev članov ZB in udeležencev odporniškega gibanja, da prezrejo pomembnost vsebine pesmi, ki je ob takšnih spominih tragične preteklosti sama po sebi umevna. Da je odporniško gibanje uspelo in zmagalo, ima kultura in z njo tudi partizanska pesem velik delež. Bila je gibalo in duhovno poživilo ob vseh strahotah borbe, ob gladu in mrazu, izčrpanosti pa tudi pri obupu nad življenjem. Peli smo na pohodih, ob počitku pri vseh slovenskih kmetijah, ki so nam dajale zavetje, hrano in toplino.

IVO MARINC,
Celje

RADIO 95,1 CELJE

POHVALE, ZAHVALE

Čebele so poletele na izlet

Smo čebele - vaška skupina za samopomoč. Prav z veseljem in navdušenjem spoznavamo, da se naše delo v skupini za samopomoč res odvija po načrtu.

Sprejele smo vabilo in se odpravile na izlet v Kozjanski park. Zanima nas slovenska zgodovina, naše korenine znamenitih Slovencev in tudi sedanja dogajanja. Naš že drugi gostitelj direktor Kozjanskega parka g. Franc Zidar je posvetil naši skupini del svojega časa in nam omogočil najprej ogled filma v Podsredi, kjer smo videle vse lepote in privlačnosti Kozjanskega ter bežno spoznale tudi del zgodovine te pokrajine.

Nato nas je prijazni šofer DU Šmarje odpeljal s kombijem po vijugasti cesti na podsreški grad, kjer nam je g. Franc Zidar razložil in razkazal vse prostore ter zgodovino sedaj že lepo prenovljenega gradu.

Za tem sta nas čakali v grajski kuhinji okusna malica in dobra kapljica.

S tem pa naš izlet še ni bil končan. Ustavile smo se še pri g. Jožetu Počivalšku v Podčetrtku, le-ta nam je z velikim veseljem pokazal bogato muzejsko zbirko starin.

Naši načrti pa vrtajo naprej. Tako smo povabili v našo sredino tudi domačina g. dr. Janka Čakša z namenom, da se pogovorimo o naših zdravstvenih težavah in napotkih za bolj zdravo življenje. Resnično smo bile vesele, vsaki je ustregel, prijazno in zavzeto odgovarjal na zastavljena vprašanja, tako da je lahko vsaka dobila nasvet za svoj bolezenski problem.

Sam pa nam je predaval o bolezni srca in ožilja, ker je pač najpogostejši problem nas starejših, za kar se mu najlepše zahvaljujemo.

VAŠKA SKUPINA ČEBELE

Stiki dveh mest

17 let je minilo, odkar sem v Nemčiji v Grevenbroichu, zato počasi zaključujem svoje delo, prijateljske stike dveh mest v športu, turizmu, kulturi, političnih dejavnostih, Rdečem križu, policiji itd.

Za podporo se zahvaljujem vsem Celjanom in seveda Grevenbroichanom, da sem lahko zanimivo delo v vseh panogah izvajal, čeprav sem imel dobra in slaba leta v tem delu.

Posebna zahvala pa gre seveda dolgoletnemu prijatelju profesorju Janku Križniku in nogometnemu funkcionarju v Celju g. Hočevarju, g. Dragu Medvedu, županom Celja, posebej nekdanjemu županu g. Stepišniku, delovni ekipi v občini Celje ter županu občine Žalec g. Milanu Dobniku.

V veliko podporo so mi bili novinarji in vodstvo Novega tednika ter Radia Celje, posebno g. Mitja Umnik in novinar g. Brane Jeranko. V veliko podporo nam je bilo naše predstavništvo v Bonnu, ob sprejemu policije v Celju pa Stanislav Veniger - načelnik uprave Celje in svetovalec vlade Slovenije, ki je dodal krono mojega dela za Slovenijo.

Brez pomoči žene Martine, ki me je spodbujala in mi pomagala vsa ta leta, ne bi mogel doživeti toliko prijetnih trenutkov z vami.

Seveda ima tudi družina Korošec veliko zaslug za to delo prijateljskih mest Celja in Grevenbroicha.

Še enkrat prisrčna hvala vsem.

ANTON ČERNJAVIČ,
Grevenbroich

Šola podjetništva

V Kranjski Gori smo preživeli čas od 7. do 12. julija, saj je potekala poletna šola podjetništva. Sam naziv nam že pove, da smo se veliko novega naučili o tej temi, spoznavanju okolja in samega sebe.

Ob tej priložnosti bi se rada zahvalila g. Oreškoviču iz Kranjske Gore za prisrčen sprejem, predvsem pa RACIU d.o.o. Celje za dobro organizacijo ter čudovit pristop do nas mladih. Prav tako hvala Dominiku, Ireni, Luciji, Zlatki, Mojci in vsem drugim, ki so pokazali, da se prijateljske vezi dajo stkati že po tako kratkem času.

Vsem tistim, ki takrat niso bili z nami, naj napišem, da nismo teh počitnic preživeli le delavno, ampak tudi športno, občudovali pa smo tudi naravne lepote slovenske dežele, ki ji pod tem vesoljnim soncem ni para.

Zakaj sem se odločila za takšno vrsto izobraževanja? Ker vem, da če verjameš vase, ni ovir za resničen uspeh. In kaj je uspeh? To je zastavljanje in doseganje ciljev!

SIMONA ŠOLINIČ,
Celje

Razgledni stolp na Resevni

PD Šentjur so za postavitev razglednega stolpa na Resevni že doslej pomagali s prostovoljnimi prispevki, ki jih je približno 8.500 DEM. Vsem darovalcem se za pomoč iskreno zahvaljujemo, vse ostale občane in prijatelje planin pa prosimo, da se pridružijo skupni akciji.

Za pokritje celotnega objekta nam primanjkuje še 15.000 DEM in upamo, da bodo ta sredstva do roka, to je do septembra 1996 tudi zbrana.

Vplačila so v višini 100 DEM za stopničko, 500 DEM za podest in 1.000 DEM za ploščad v tolarski protivrednosti. Tudi manjši prispevki so dobrodošli. Darovalci za stopničke, podest in ploščad bodo napisani na plošči na stolpu in objavljeni v medijih. Sredstva še naprej zbiramo na žiro računu PD Šentjur, številka 50770-678-55258, s pripisom za stolp.

Doslej so darovali - za eno stopničko: PD Celje - PTT, Cvetličarna Majda Šentjur, Peter Jeršič - prevozi Šentjur, PD Celje, OŠ Ponikva, Gabrijel Polak - Pod Resevno, RK Šentjur - OO Šentjur, PD Zlatarna Celje, PD Kostrivnica, Ivan Straže - Krajnčica 3, Franc Rataj - Bife Pod Rifnikom, Sine Fink - Slov. Konjice, Jože Dobnik - PZS Ljubljana, PD Žalec, Bertl Tržan - prevozi Vodice, Bistro Antlej - Trška Gorca, Franc Salobir - trgovina Dobje, Drago Leskovšek - Gorica, Jože Pintar ml. - Jakob, Peter Močnik - Šibenik, Ferdo Ježovnik - Teharje, Vinko Slakan - Šibenik, Banka d.d. Celje, PD Dramlje, Igor Lah - Zagreb, Tone Rozman - Šentjur, PD Velenje, Foto Tončka Langus, KS Dramlje, Bohor Šentjur, Ladko Majcen - Šibenik, Ivo Majcen - Šibenik, Tone Rajh - Ul. II. bataljona, Zvonko Rajh - Ul. II. bataljona, Rajko Knez - prevozi Vrtna ul., Branko Ozis - Modea Šentjur, PD Vitanje, Jože Arzenšek - prevozi Gorica, Darko Mavrič MD-777 Šentjur, Pavlek Kuković - strojeplastika Šentjur, Franc Salobir - gostišče Jakob, Šentjurske novice, Anton Zupanc - instalaterstvo Jakob, Meding Alpos d.o.o., Karl Ojsteršek - Prožinska vas, Srečko Ojsteršek - Prožinska vas, Banka Celje - ekspozitura Šentjur, Božena Sotler - Malgajeva ul., Stane Voga - Ul. II. bataljona, Šentjur, Zdenko Horvat - lesostrugarstvo Šentjur, PD Vrelec Rogaška Slatina, PD Slovenske Konjice, Jolanda Česar - trgovina Dole, PD Luče, IRS - Alojz Janc Šentjur, Ivan Rečnik - Elektroinstalacije Šentjur, Alpos - hotel Šentjur, Avo center - Naprudnik Šentjur.

Za dve stopnički: ZLSD Šentjur, PD Štore, Območna obrtna zbornica Šentjur, PD Železničar Celje, Ul. I. celjske čete Šentjur, Jože Oset - orodjarstvo Šentjur, Akvonij - Franc Zupanc Šentjur, Andrej Koželj - KOP Šentjur.

Za tri stopničke: Zavarovalnica Triglav o.e. Celje, Ahac d.o.o. Stopče.

Za ploščad: KS Gorica pri Slivnici.

Dosedanji sponzorji: občina Šentjur, tovarna Alpos Šentjur, Gradis Celje, Vegrad Velenje, Spos d.o.o. v EMO Celje, EMO - Kontejnerji, Bodočnost Maribor, Projektiva Celje, Anton Selič - elektroinstalacije in trgovina Šentjur.

IVAN STRAŽE,
predsednik PD Šentjur

Čisti zobje

Šolska vrata so se zaprla in nastopile so počitnice. Prišel je čas, ko se ozreš nazaj z mislijo na opravljeno delo. Pri nas je bil vrhunec zaključna prireditev akcije »Tekmovanje za čiste zobe«, s katero želimo naučiti otroke pravilne nege zob in zdrave prehrane. Bilo je zelo lepo, otroški obrazi so bili veseli in presenečeni nagrad, ki so jih prejeli za svojo zagnanost in vestnost. To pa nam ne bi uspelo, če ne bi pomagali sponzorji s prispevki.

V imenu vseh, ki sodelujemo v tej akciji, se jim iz srca zahvaljujemo. Upamo, da se bomo lahko tudi drugo leto, kajti rezultati našega dela so prispevek za zdravega, srečnega otroka, to pa naj bi bil najvišji cilj vsake napredne družbe.

Nagrade so prispevali: McDonald's Slovenija, d.o.o., Kolinska Ljubljana, Alinea Celje, Egmond Ljubljana, Najdihojca Celje, Peroni Celje, Založba kaset in plošč Ljubljana, Xerox Celje, Godom Žalec, V-design Celje, Pinko Koper, Magistrat International Ljubljana, Bio dom Celje, Leana Celje, Mirkos Celje, Občina Vojnik, Trgovina Medved Škofja vas, Gostišče Zottl Vojnik, Kovač Vida Kompole, Lekarna Štore, Lekarna Vojnik, Širca Andrej Štore, Nakupni center Lava, Zdravilišče Dobrna, Štorman Zvone Šempeter, Klasje Celje, Cvetličarna H. Novak Celje, Potrošnik Lipa Štore, Potrošnik Vojnik, Merx Celje, Prekoršek Celje, EMO Celje, CETIS Celje, KOVINOTEHNA Celje, Mohorjeva družba Celje, Mladinska knjiga Ljubljana, Bimbo Celje, Aero Celje, Žima Ljubljana, Henkel Zlatorog Maribor, Aurea Celje, Avto market Ljubljana, Četisk Celje, Banka Celje, A banka Celje, Zavarovalnica Triglav, Zavarovalnica Maribor, Zavarovalnica Adriatic, Lekarna pri Teatru Celje, Celjske lekarne, Alpeks Celje, PTT Celje, Chemo Celje, Uroš d.o.o. Celje, Potrošnik Celje, Prosana Celje, Zdravstveni dom Celje.

Sponzorji so: ZZZS Območna enota Celje, g. Milan Gladek, Studio 33, Ljubljana.

VERA JAZBEC,
JZ Zdravstveni dom Celje

Zdravnikova pomoč

Iskreno se zahvaljujem gospodu dr. medicine Milanu Rajtmajerju, ki v Domu upokojencev zdravi bolne ostarele oskrbovance. Ko sem nekega dopoldneva nesla iz trga polno vrečko sadja, za vnučko in za sebe (vnučka pride vsak teden na obisk k stari mami), me je na pločniku dohitel, ko je šel v Dom upokojencev in rekel: »Gospa, vam lahko pomagam nesti vrečko, ker vidim, da težko hodite?« Dala sem mu vrečko z vso hvaležnostjo. Vprašal je še, kje naj jo pusti, ker se mu je že mudilo. Rekla sem mu, da pri telefonistki. Ko sem vstopila, sem videla, da jo je pustil na dogovorjenem mestu. Prisrčna hvala še enkrat, g. doktor, za vašo skrb do bolne ostarele ženske.

ANA BABNIK,
Dom upokojencev Celje

PRITOŽNA KNJIGA

Kako do stanovanja???

Živim in delam v Sloveniji že vrsto let in sicer v Komunalnem podjetju Celje. Sprejel sem ponujeno delo - odvoz smeti in se ne pritožujem nad tem, kar delam, temveč nad načinom, kako se delijo stanovanja.

Imam veččlansko družino. Živimo kot podnajemniki na Teharski 60 v Celju. Sedaj sem dobil pisno odpoved od najemodajalke Slave Baumgartner, da se moram v 90 dn izseliti. Če se ne nameravam v tem času izseliti, mi grozi prisilna izselitev, ne glede na da redno mesečno plačujem najemnino.

Zanima me, ali je omenjena oseba sploh kdaj plačevala davek od prejetega denarja za stanarino? Kot je razvidno iz odpovedne pogodbe, ga ni in ga tudi ni nikoli prijavila za dohodnino.

Ker v svojem podjetju nimam možnosti za pridobitev stanovanja, niti nimam lastnih sredstev za odkup prodanega stanovanja, se obračam na bralce Novega tednika za pomoč in nasvet.

Ali bom moral s celotno družino na cesto, pod šotor? Kje bodo otroci pisali domače naloge in se učili??

Ker sam ne najdem večkrat hoda, sem se pisno obrnil na uredništvo Novega tednika, da mi morebiti pomagate bralci. Za vsako pomoč in nasvet vam bom hvaležen. Vedno upam, da obstajajo pošteni ljudje, ki jim ne gre le za denar, temveč nekaj odtehtata tudi srce.

FADIL JAHIĆ,
Celje

H krojaču pa nikar

31. maja sem kupil blago in šel h Karlu Pajku, da bi mi sešil hlače. Ob obisku me je tudi zmeril in mi naročil, naj pridem ponje 7. junija. Ko sem omenjenega dne prišel, mi je rekel, da še niso gotove in da mi jih bo prinesel sam, ker težko hodim. 18. junija je res prinesel in mislil sem, da mi jih je prinesel le v mi... Ko sem jih oblekel, me je prepričeval, kako zelo se... podajo, jaz pa sem vztrajal, da so preširoke in v sedlu pregloboke. Zahteval je, da mu plačam 11.460,00 SIT, kar sem tudi storil. Rekel je še, da, če bo kaj narobe, naj jih prinesem nazaj. In 26. junija sem jih res nesel nazaj. Obljubil, da jih bodo popravili in, da naj pridem 29. junija ob 10. ponje. Takrat nisem šel, ker me je že večkrat naflancal, šel pa sem 5. julija. Takrat ene niso bile popravljene, druge pa so bile zašite zadaj, spredaj pa ne. Zato sem jih 7. julija ponovno nesel nazaj. Zatrdil je, da takšnega problema... ni imel, jaz pa sem mu rekel, da naj mi hlače naredi po mojih meri in ne po številki drugih hlač. Tehtam 100 kilogramov in moram imeti številko ... Rekel sem mu, da naj mi hlače naredi po moji meri ali pa naj jih proda, saj mu blago pustim, in zahteval tisti denar nazaj. Blago mi je uničil, saj s stalnim popravljanjem hlačnice niso takšne kot bi morale biti. Hlače pa so še zdaj pri krojaču in nič ni rekel, kdaj naj pridem ponje.

Ker mi je uničil za dve hlač blaga (namesto št. 50 naredil št.55), poleg tega mi zaračunal še blago 5.820 SIT, davek 970 SIT in delo 11.460 SIT (skupaj 18.250 SIT). Vse stranke prosim, da ne nosijo blaga k temu krojaču. Spravi te ob denar in blago, saj naredi narobe, tako, da stvari ni mogoče nositi, lahko jih le vržeš proč.

S pivom opredeljeni

Vzponi in padci Planinke na Ljubnem, kjer domačini ostajajo zvesti pivu iz Laškega

Planinka na Ljubnem je lokal, ki je v svojem razvoju doživljal velike vzpone in padce, vseskozi pa ga je seveda spremljalo pivo iz Pivovarne Laško.

Na ljubenskem Placu je v začetku šestdesetih let iz nekdanje trgovine zrasla gostilna, ki so jo po desetih letih adaptirali in spremenili v hotel. Od takrat se je Planinka ponašala z izjemnim ugledom. To je bil lokal, kjer se je zbirala vsa pomembna reprezentanca takratnega gospodarstva. Planinka se je lahko pohvalila s kakovostno ponudbo, dobro pa si je ustvarila tudi med številnimi obiskovalci Ljubnega, predvsem gosti iz Zagreba in Rijeke. Sicer se je Planinka,

V govorici letnic so pomembne postaje Pivovarne Laško zapisane trikrat. 1825 je medičar Geyer v Laškem preuredil svojo medičarsko delavnico v pivovarno in tako začel z dejavnostjo, ki skoraj stoletje in tričetrt pozneje prinaša kraju največ dohodka, ugleda in prihodnosti. Leta 1938 je Pivovarna delniška družba znova začela variti pivo v Laškem. Leta 1995 je bila Pivovarna Laško registrirana kot delniška družba pri Okrožnem sodišču v Celju.

ZVESTOBA DO ROBA

skladno z zakonodajo, spreminjala in bila gostilna, gostišče ali hotel, čeprav bi po vseh standardih morala nositi oznako penzion.

Kasneje je zaradi različnih vzrokov sledil padec Planinke, začelo se je menjavati vodstvo in na koncu je Planinka pristala na ravni vaške gostilne. Večino časa je bila Planinka v sestavu GP Turist Nazarje, ki jo je lani spomladi prvič oddalo v najem.

Ni Ljubnega brez Planinke...

»Planinka sama po sebi ne pomeni nič, saj je sestavni del Ljubnega. S tem se strinjajo tudi domačini, ki pravijo, da ne glede na poslovno usmeritev ni Ljubnega brez Planinke in obratno,« pravi **Stane Podsedenšek**, direktor družinskega podjetja Šared, ki je konec aprila predstavilo novo podobo Planinke. »V obnovo lokala smo vložili izjemno veliko sredstev, preuredili in prestavili šank. S tem smo pridobili prijetno kavarnico, kjer obiskovalci radi posedajo. Poleg tega smo opremili restavracijo, jo ozelenili in dodali še precej drugih manjših stvari, ki dajejo prostoru intimnejši videz. V bistvu gre za kombinacijo starega s precej nove šminke.«

Poleg tega so že uredili banketno dvorano v zgornjem nadstropju, ki je primerna za razne seminarje ali večja kosila, dodatno so uredili recepcijo in 22 ležišč, poslovni kabinet, ki je z vso sodobno opremo namenjen potrebam poslovnežev, uvrstili so se v turistično ponudbo Slovenije na Internetu... V Šaredu razmišljajo o dodatni ponudbi, saj bi radi pridobili več ležišč, odločajo pa se še za ponudbo, ki bo obogatila gostinski del. Pogovarjajo se namreč o možnostih za igralnico, manjšem hotelskem bazenu... Idej, ki jih Stanetu Podsedenšku nikoli ne zmanjka, je obilo.

... in Planinke brez laškega piva

V tem konceptu turističnega razvoja bo svoje mesto vedno našla tudi Pivovarna Laško. V Planinki, kamor prihajajo obiskovalci z drugih krajev, imajo sicer tudi ponudbo ljubljanskega Uniona, toda... »Prepričan sem, da je pivo iz Laškega nerazdružljivo povezano s Savinjčani. V Planinki le eden gost posega po konkurenci, vsi drugi pa prisegajo na laško pivo,« je zatrdil Podsedenšek.

Laško pivo je našlo svoje mesto tudi v preurejeni Planinki.

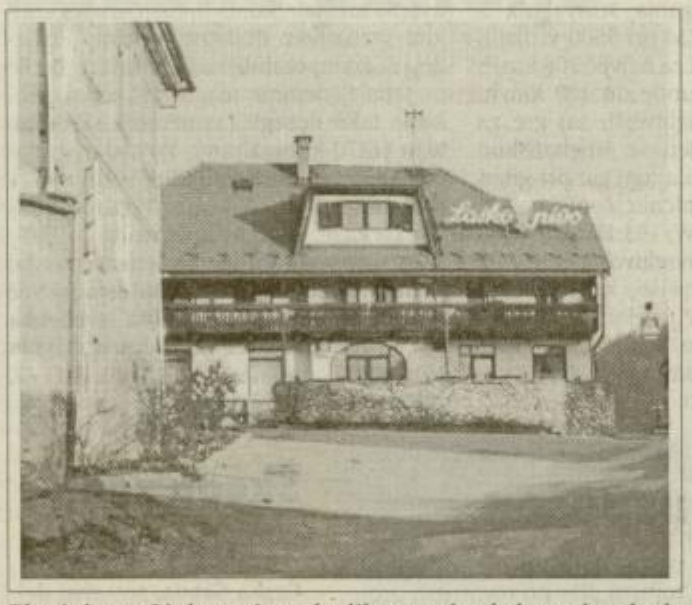

Planinka na Ljubnem je prehodila pot od uglednega hotela do navadne gostilne. Po napovedih se ji ponovno nasmiha visoko mesto v turistični ponudbi Ljubnega in Zgornje Savinjske doline.

»Vse več obiskovalcev v lokalu se odloča za pivo v manjših količinah, torej malo točeno pivo ali štangice, zelo pogosto pa naročijo tudi Lahko Laško. Dosti Ljubencev se odloča tudi za vrček temnega piva ali pa za mešanico svetlega in temnega laškega.«

Podrobnejša analiza prodanih količin piva v lanskem letu kaže določene strukturne spremembe prodaje piva glede na embalažo in sicer izstopajo trendi rasti prodaje piva v pločevinkah, ki je v lanskem letu dosegla skoraj že četrtino celotne prodaje.

Poleg tega na Ljubnem ugotavljajo, da imajo ljudje pri pitju piva zelo bujno domišljijo. »Laško pivo neredko postrežemo zmešanega s kislo vodo ali drugimi šumečimi pijačami. Na veliko veselje pa v lokalu opažam, da se ljudje vse manj odločijo za pivo v kombinaciji z žganimi pijačami. So pa Savinjčani, ker živijo in rastejo s hmeljem, opredeljeni z laškim pivom,« je prepričan Stane Podsedenšek iz ljubenske Planinke.

EP

Dan turizma na Solčavskem

Solčevani so pokazali, da tudi v tem predelu še živijo stari običaji

Minuli vikend so člani turističnega društva pripravili že četrti tradicionalni Dan turizma na Solčavskem.

Prvo presenečenje je naključne obiskovalce Logarske doline doletelo že pri vhodu v Solčavo, saj so jih domačini pričakali s prospekti ter programom prireditev. Vodilo te prireditve je obujanje preteklosti in starih običajev.

V dogajanje so vključili tudi Logarsko dolino, saj so tam prikazali oglarsko kopo in oglarsko bajto, iz Lučke Bele so v dolino pripeljali tudi olcarsko bajto. V njej so razstavili staro gozdarsko orodje, ognjišče in pograde, postlane s praprotjo. V Solčavi so za obiskovalce pripravili razstavo ročnih del ter domačih jedi po starih receptih.

Vrhunec prireditve je bila »solčavska ohcet«, ki so jo pripravili na osnovi starih zapiskov. Za priredbo in uprizorjtev je poskrbela **Marta Orešnik**. Povedala je, da je bila Solčava v preteklosti bolj povezana s Koroško, zato se v tem običaju čuti precej koroškega vpliva, predvsem pri plesih. Seveda ohcet ni minila brez šrange, na kateri so domači fantje barantali za ceno neveste z ženinom in svati, nevesto so po starem običaju tudi ugrabili, toda konec dober, vse dobro. Sledila je svatovska večerja, na kateri so postregli s pravimi solčavskimi jedmi, nato pa rajanje do jutranjih ur.

V Solčavi niso pozabili niti številnih športnih navdušencev, ki prihajajo v dolino. Zanje so pripravili polete s padalom, jahanje, lokostrelstvo ter vožnje s kočijo. Nedeljsko dogajanje so popestrili člani skupine Happy band in Adi Smolar.

Tako se je v Solčavi končal 4. dan turizma. S prireditvijo, ki si vse bolj utira pot med priznane tradicionalne prireditve v Zgornji Savinjski dolini, so organizatorji pokazali, da se ni treba bati, da bi stari običaji utonili v pozabo. Tovrstno obujanje preteklosti še vedno pritegne veliko obiskovalcev in navdušencev. Še posebej so dan turizma na Solčavskem pohvalili zdomci iz Toronta, saj jim je pričaral njihovo otroštvo.

POLONA RIFELJ

Kmečki praznik v Ločah

Poletne prireditve, ki jih prirejajo že skoraj dve desetletji prizadevni krajani Loč, so ime kraja ponesle daleč preko občinskih meja.

Vsako leto največ obiskovalcev pride v kraj zadnjo nedeljo v juliju, ko poteka tradicionalni »kmečki praznik«. Organizatorji si prizadevajo, da bi bila prireditev resnično etnografsko obarvana. To jim tudi uspeva.

Letošnje povorke se je udeležilo dvajset skupin iz bližnje in daljne okolice. Komisija pri ocenjevanju ni imela lahkega dela, saj so se prav vsi sodelujoči zelo potrudili.

Pri pripravi vozov za povorko pogosto sodelujejo cele vasi, priprave pa trajajo tudi po več tednov. Komisija je ocenjevala etnografsko pristnost, izvirnost, vloženo delo in celoten vtis, ki ga je napravila skupina na obiskovalce.

Prvo mesto je zasedla skupina iz Radone vasi in Žič s »konzubarjevim mlinom«, Vitanjčani so si z nabiranjem mravljinskih jajc pridobili drugo mesto, skupina iz Radone vasi in Zreč pa si je z ribanjem zelja in repe prigarala tretje mesto. Komisija je podelila še dve nagradi in sicer za četrto mesto aktivu kmetic, ki so šle v »tavrh«, in društvu podeželske mladine, ki je obiskovalce spomnilo na čase, ko še ni bilo pralnih strojev in so prali ročno. Obiskovalci so lahko videli še veliko zanimivega, med drugim ogromen klopotec, pa poljedelstvo v kameni dobi, skupino, ki jih je spomnila na zimo s pripravo drv, kovače itd.

Po končani povorki so se poskušali najboljši kosci. Tudi tukaj je bila konkurenca resnično velika. Najbolje so se izkazali Miran Jamnik, Ivan Fajs, Janko Rupnik in Ivo Majcen. Tudi kmetice so dokazale, da znajo poprijeti za koso kadar mož ni doma. Najuspešnejše so bile Vera Brezlan, Marija Sojič in Marija Plankl.

Pokošeno travo je potrebno tudi pograbiti. To pa je že od nekdaj žensko delo. Najbolj spretne so bile tokrat Milica Korenjak, Zinka Adamič, Justina Lovrenčič in Stanka Macuh.

Kot se za takšno prireditev tudi spodobi, ni manjkala bogato obložena miza kmečkih jedi, predvsem kruha in peciva, ki so ga napekle pridne gospodinje aktiva kmečkih žena.

Svoje so k prireditvi dodali tudi lovci z lovsko razstavo, s katero so obiskovalcem predstavili živalski svet tega področja. Še posebej pa bodo tako ljubitelje narave kot šolarje razveselili z dveurno video kaseto, na kateri so posnete te živali v njihovem naravnem okolju.

Zabava s Šaleškimi fanti pa je trajala še dolgo v noč.

J.H.

Septembra mercedes SLK

Po dolgem razvoju in po prvi uradni predstavitvi na letošnjem torinskem avtomobilskem salonu je nemški Mercedes Benz tik pred tem, da se na trgu pojavi s svojim novim roadsterjem SLK (na sliki).

Nemška avtomobilska tovarna bo sredi septembra v trgovine pripeljala prve roadsterje SLK, po katerih je že sedaj veliko povpraševanje. SLK je roadster, ki nadaljuje tradicijo roadsterjev S, SSK in seveda SL. Oznaka SLK (v nemščini športen, kratek in lahek) ustreza temu, kar avtomobil prinaša in ponuja na pogled. V dolžino ga je za 3995 milimetrov, kar pomeni, da je za dobrih 30 milimetrov krajši od neposrednega konkurenta BMW Z3, medtem ko je medosna razdalja 2400 milimetrov razmeroma velika. SLK je ob tem čisti dvosedežnik, katerega posebnost je ta, da ima pločevinasto streho. To pomeni, da lahko mercedes SLK hitro spremeni podobo, saj je lahko enkrat roadster, drugič kupe. Vario top, kot pravijo pločevinasti strehi, so razvijali dolgo časa, kajti gre za dokaj zapleten mehanizem, ki streho ob pomoči hidravlike in elektrike spravi v prtljažnik. Prav zaradi tega pri Mercedesu takrat, ko imajo v mislih SLK govorijo, da gre za dva avtomobila v enem (roadster in kupe).

Avtomobil opremljajo z dvema motorjema, ki sta na voljo tudi v drugih mercedesih. SLK 200 poganja štirivaljnik z močjo 100 kW/136 KM pri 5500 vrtljajih v minuti, kar zadošča za največ 208 km/h in pospešek 9,7 sekunde do 100 km/h. Drugi motor je zmogljivejši, saj gre za štirivaljnik, opremljen z mehanskim kompresorjem, tako da agregat pri gibni prostornini 2295-kubičnih centrimetrov ponuja največ 142 kW/193 KM pri 5300 vrtljajih v minuti. Zmogljivosti SLK v tej izvedbi so prepričljivejše, kajti do 100 km/h avto pospeši v 7,6 sekunde, največja hitrost pa je 231 km/h.

SLK je na voljo v osmih barvah karoserije in šestih barvah notranjosti, pa z dvema menjalnikoma in razmeroma kratkim seznamom dodatne opreme. Pri izdelavi so uporabili tudi nekatere lahke materiale (denimo magnezij), saj so lahko le tako dosegli razmeroma skromno težo (1270 kilogramov). Po sedanjih napovedih naj bi v letu dni v tovarni v Bremnu izdelali kakšnih 35 tisoč SLK. Vse pa kaže, da to ne bo dovolj.

Za slovenske kupce bo letos naprodaj osem avtomobilov, prihodnje leto pa več kot 40, pri čemer bo šibkejša izvedenka pri AC Intercar, ki je uradni predstavnik Mercedesa pri nas, stala nekako 71, zmogljivejša pa 82 tisoč mark.

BORZA CEN

Na sejmu rabljenih vozil pred dvorano Golovec je bilo na pro 510 avtomobilov. Prodanih je bilo 15 vozil, organizatorji pa so izd tudi 90 kompletov kupoprodajnih pogodb. Obiskovalcev na sej je bilo 2000.

tip avtomobila	letnik	DEM	letnik	D
Yugo 45 AX	87	1.800	89	2.6
Lada Samara 1500 5V	92	7.000	93	9.0
Škoda Favorit 136 L	90	5.200	93	8.4
Renault 4 GTL	87	1.950	88	2.3
Renault 5	91	8.500	92	8.8
Volkswagen Golf 1,4 GL	94	20.000	95	22.3
Fiat Tipo 1,6 SX	94	16.200	95	18.9
Honda Civic GL	89	11.500	90	12.0
Daewoo Nexia GLX 4V	95	23.000	96	25.6
BMW 318 is	91	24.000	94	46.5

Cene so okvir

Opel gre na Tajsko

Nemški **Opel**, sestavni del ameriškega koncerna **Gener Motors**, se vse doslej povsem samostojno ni pojavljal trgih izven Evrope. V zadnjem času pa se kot blagov znamka pojavlja tudi tam, kjer ga oziroma je doslej ni bil Tako naj bi **Opel** na Tajskem investiral 750 milijonov dolarj za izgradnjo tovarne, avtomobile pa naj bi namenjali ta tajskemu kot vsem drugim trgom v pacifiškem industr skem oziroma tržnem bazenu. Po sedanjih načrtih naj bi letu dni izdelali 100 tisoč oplov, bo proizvodnja oplov Tajskem stekla leta 1999, vendar še ni znano, kateri avtom bil naj bi izdelovali. Domnevati je mogoče, da naj bi bi najbolj primerna astra in corsa.

Mercedes Benz je zelo uspešen

Mercedes Benz je tovarna, ki je precej časa počivala na lovorikah, v zadnjih letih pa je razvila pravo produkcijsko in tržno ofenzivo. Tako se pojavlja v razredih, v katerih je doslej sploh ni bilo, na trg prihaja z razmeroma zanimivimi novostmi, dobrimi tehničnimi rešitvami ipd.

Vse to je pripomoglo tudi k dobremu poslovnemu rezultatu v letošnjem polletju, celo tako dobrem, da pri tovarni govorijo o najuspešnejših šestih mesecih v vsej zgodovini tovarne. Letošnja prodaja je namreč večja za 7,2 odstotka, skupaj pa so izdelali 315 tisoč avtomobilov, kar pomeni, da utegnejo uresničiti načrt o izdelavi 600 tisoč vozil. Skupni promet v tem času je bil 22 milijard mark, še posebej pomembno pa je, da je tovarna zelo uspešna doma (plus 15 odsotkov). Precej slabše kot pri osebnih avtomobilih pa se tovarni piše pri tovornem programu oziroma gospodarskih vozilih, kjer je prodaja bistveno manjša, kot so pričakovali. Tudi zaradi tega je odstopil vodilni mož proizvodnje tovrstnih vozil, saj se menda v vodstvu tovarne ne morejo sporazumeti, ali naj kupce privabijo s popusti ali pa naj kljub vsemu vztrajajo pri sedanji prodajni in siceršnji strategiji.

Škoda žanje rekorde

Češka Škoda, sestavni del koncerna Volkswagen, je bila lani zelo uspešna, letošnji podatki o prodaji pa so še ugodnejši.

V letošnjih šestih mesecih so izdelali in prodali 127 tisoč avtomobilov, kar je za 21 odstotkov več kot lani v tem času. Škoda je bila zelo uspešna na domačem trgu, kjer so prodali kar 44 tisoč vozil, dobro pa jim je šlo tudi v Nemčiji, saj se je tam za škode odločilo 12 tisoč kupcev. Škoda je uspešna tudi na Slovaškem, kjer so prodali 8500 vozil, na Poljskem 7200, v Veliki Britaniji 5800, v Avstriji 5300 ipd. Vse kaže, da naj bi letos v tej tovarni izdelali 250 tisoč vozil, kar bi bil absolutni rekord. Sicer pa se Škoda pripravlja na jesensko premiero octavie, avtomobila, ki bo zgrajen na osnovi audija 3 in bo daleč najmodernejši avtomobil (po zasnovi, motorjih ipd.) te češke avtomobilske hiše.

AVTOMOTOR d.d.
MIKLOŠIČEVA 5 CELJE
HYUNDAI accent
VOZILA NA ZALOGI

NA ZALOGI VOZILA ACCENT
1,3 LSi in 1,5 GLSi v 3,4 in 5 VRATNI IZVEDBI
CENA ŽE OD 16.500 DEM DALJE
pri nakupu podarimo tepihe,
tehnični pregled in obvezno opremo
H-100 kombi popust v višini 2000 DEM
3 LETA GARANCIJA 100.000km
PRODAJNA MESTA
SALON HYUNDAI CELJE,
Miklošičeva 5, tel.: 063/441-250
MARIBOR: 062/101-676
RAVNE: 0602/23-151
SLOVENJ GRADEC: 0602/41-461
TRBOVLJE: 0601/27-664
UGODEN KREDIT DO 5 LET
MOŽNOST MENJAVE "STARO ZA NOVO"
HYUNDAI VEDNO NA DOBRI POT

BMW M roadster

V zadnjih treh oziroma štirih letih se je povpraševanje po roadsterjih oziroma kabrioletih na evropskih trgih izjemno povečalo.

Leta 1992 so prodali vsega nekaj več kot 11 tisoč kabrioletov, lani pa že več kot 98 tisoč. To je, upoštevaje prodajo vseh avtomobilov na evropskih trgih, razmeroma skromna številka, pa vendarle dokaz, da postajajo kabrioleti vse bolj priljubljeni in sestavni del programov tako rekoč vseh avtomobilskih tovarn. Nemški BMW žanje veliko uspeha s svojim roadsterjem Z3, vendar ima tudi veliko težav, saj ne more sproti dobaviti vseh avtomobilov. Na letošnjem ženevskem avtomobilskem salonu pa je tovarna postavila na ogled tudi najmočnejšo izvedenko tega vozila z oznako **M roadster (na sliki)**. Avtomobil opremljajo z znanim in preskušenim šestvaljnikom, ki po novem zmore 321 KM, kar pomeni, da bo to eden najmočnejših roadsterjev nasploh. Po dobrem odzivu v Ženevi je padla dokončna odločitev o začetku serijske izdelave M roadsterja, ki bo na trge pripeljal spomladi prihodnje leto.

Cena še ni določena, verjetno pa bo precej višja od tega, kar je treba sedaj odšteti za različici z 1,8 in 1,9-litrskima motorjema.

AVTOMOTOR d.d.
TRGOVINA IN SERVIS CELJE
3000 CELJE MIKLOŠIČEVA 5
Tel. 063-443-033 Fax: 063-441-250
POSEBNA PONUDBA RABLJENIH VOZIL

			STARA CENA	NOVA CENA
CITRÖEN C 15 D	l.1990	139.000 km	990.000 SIT	799.000 SIT
JUGO 1.1.GX	l.1988	110.000 km	249.000 SIT	199.000 SIT
Z-126 P	l.1987	50.200 km	129.000 SIT	99.000 SIT
R-5 CAMPUS	l.1991	90.000 km	799.000 SIT	735.000 SIT
Z-126 PGL	l.1989	58.000 km	179.000 SIT	139.000 SIT
JUGO 45	l.1984	124.000 km	129.000 SIT	99.000 SIT
R-4 GTL	l.1998	115.000 km	324.900 SIT	249.000 SIT
Z-126 P GL	l.1990	51.000 km	199.000 SIT	159.000 SIT
R-5 CAMPUS	l.1992	71.000 km	899.000 SIT	799.000 SIT

● CENE SO DO REGISTRACIJE ● VSA VOZILA IMAJO TEHNIČNI PREGLED ● UGODNI KREDITI OD T+8,5% NAPREJ
● POPUST PRI GOTOVINSKEM PLAČILU, MOŽNOST ODPLAČILA NA VEČ ČEKOV ● ZA VSAKEGA KUPCA PRILOŽNOSTNO DARILO!

Mercedes Benzovi šestvaljniki V oblike

Nemški Mercedes Benz je den tistih, ki si lahko lasti eliko pridevnikov, kajti nezadnje gre za tovarno, ki bila na marsikaterem poročju tako rekoč pionir. Pa endarle je zanimivo, da tovarna v svojem programu ima bencinskih šestvaljnikov V oblike, pač pa samo stne motorje.

To pomeni, da so ti agregati motornem prostoru postavni vzdolžno, kar prinaša neprednosti, pa tudi slabosti, ti tako postavljen motor hteva več prostora. Na drugi rani pa ostane manj prostora potniško kabino, prtljažnik d. To je verjetno eden glavh razlogov, da so začeli v utgartu razvijati nove šestlnike V generacije z 90-pinjskim kotom med valji. sedanjih napovedih bodo vi šestvaljniki oblike na vo- v treh izvedenkah in sicer z no prostornino 2,4-litra ter ačjo 190 KM, na koncu pa bi bil 3,5-litrski motor z ačjo 215 KM. Kot kaže, bodo torje najprej vgrajevali v tomobile serije S in E, verno pa se bodo vrteli tudi v tomobilih C razreda in roadrju SLK, ki ga tovarna povija pred novinarje in na trg v te dni. Doslej so imeli pri **ercedes Benzu** V postavitev otorjev le osemvaljniki in znani dvanajstvaljniki.

Evropa: ugodno polletje

Če prodaja novih avtomobilov na slovenskem trgu pada že drugi mesec zapored, skupna številka pa je vendarle veliko ugodnejša od lanske v tem času, se v Evropi dogaja nekaj podobnega.

Junija so namreč na evropskih trgih, pri čemer sem ne štejejo prodaje avtomobilov v vzdnoevropskih državah, prodali skupaj več kot milijardo osebnih avtomobilov. To je za 8,8 odstotka manj kot junija lani. Po mnenju analitikov se je to zgodilo predvsem zaradi tega, ker so lanskega junija na španskem in francoskem trgu še veljali posebni ukrepi, s katerimi so v Franciji in Španiji spodbudili prodajo. Ta je bila prav junija lani zelo ugodna, letošnja številka pa je tudi zaradi tega slabša, saj menijo, da je prav slabši posel v teh dveh državah pripomogel tudi k skromnejši prodaji v evropskih državah. Po drugi strani pa drži, da je junij prvi letošnji mesec, ki se je iztekel s prodajnim minusom. Kljub temu so v letošnjih šestih mesecih na teh trgih prodali skupaj 6,8 milijona osebnih avtomobilov ali za 4,8 odstotka več kot lani v tem času. Junija je šlo najslabše francoskemu Renaultu, saj se je prodaja njegovih avtomobilov zmanjšala za 20,9 odstotka, pri Volvoju so prodali za 15 odstotkov manj, pri PSA (Ctroen, Peugeot) za 14,4 odstotka manj, ipd. Bolje je šlo, ko gre za pomembnejše tovarne, le Mercedes Benzu (plus 11,7 odstotka) in BMW (plus 1,6 odstotka). V letošnjih šestih mesecih pa je sicer najuspešnejši koncern Volkswagen, ki ima v rokah 17,2 odstotka evropskega tržnega deleža. Sledi skupina General Motors z 12,9-odstotnim deležem, na tretjem mestu je italijanski Fiat (11,9 odstotka), na četrtem pa Ford, ki ima skoraj enak delež kot Fiat.

Najpomembnejši trg je seveda nemški, kjer so letos prodali 1,9 milijona avtomobilov (za 6,4 odstotka več), v Franciji so za avtomobile našli več kot milijon kupcev (za 5,1 odstotka več). **Na sliki:** VW golf, še vedno najbolje prodajani prodajni avtomobil na evropskih trgih.

Prenovljeni in drugačni twingo

Pred dobrimi štirimi leti je Renault na ogled prvič postavil twinga. Novi avtomobil najnižjega razreda je bil po eni strani odgovor na vse hujše zadrege s prometno gnečo in s tem pomanjkanje parkirnih prostorov, po drugi pa je bil zaradi svojih karoserijskih in oblikovnih potez dokaz izjemnosti, drugačnosti, izvirnosti.

Tedaj so ga postavljali na trg s trditvijo, da gre za avtomobil z enim motorjem, eno opremo, pa tudi z avtomatsko sklopko ipd. Sedaj je twingo, ki nedvomno spada med uspešnejše renaulte, kajti doslej se je zanj odločilo kar 800 tisoč kupcev, doživel še nekaj manj opazno pomladitev. Predvsem je precej novega pri barvah, kajti te posnemajo tiste, ki jih je najpogosteje opaziti v naravi. Nova oziroma spremenjena je tudi notranjost - ko gre za barve - navzven pa je najbolj opazna novost zadnja, sicer tretja zavorna luč, ki so jo namestili v zgornji rob zadnjih vrat, torej tik nad zadnje steklo. Seznam novosti, s katerim hočejo pri francoski avtomobilski tovarni seveda še povečati zanimanje za ta najmanjši hišni avtomobil, ki ga je oblikoval Patrick Le Quement, pa še ni končan. Nekaterim izvedenkam bodo namenili servovolanski ojačevalnik, odločili so se tudi za klimatsko napravo (kar doslej ni bilo možno), predvsem pa je avtomobilček dobil nov motor in še en menjalnik. Doslej je bil avto namreč opremljen z ročnim petstopenjskim menjalnikom in avtomatsko sklopko (kar pomeni, da je voznik pretikal s prestavno ročico, ni pa mu bilo treba pritiskati na sklopko), konec leta pa naj bi bila na voljo tudi izvedenka s tristopenjskim avtomatskim menjalnikom. Najpomembnejša novost pa je torej motor. Gre za agregat, ki se sicer vrti tudi v cliu tretje generacije, pri twingu pa ob delovni prostornini 1149-kubičnih centimetrov ponuja največjo moč 60 KM ter 93 Nm navora, pri čemer je 90 odstotkov navora na voljo v območju od 1500 do 4750 motornih vrtljajev. Največja hitrost je po novem 151 km/h, pospešek pa 13,4 sekunde do 100 km/h, medtem, ko tovarna zatrjuje, da je avtomobil s tem agregatom tudi varčnejši. Seznam novosti oziroma prednosti, ki jih prinaša sedanji agregat, pa s tem še ni izčrpan. Po novem bodo zapovedani servisni obiski v delavnicah redkejši. Novomeški Revoz, sestavni del Renaulta, načrtuje, da se bo obnovljeni twingo na slovenskem trgu pojavil septembra, pri cenah pa menda ne bo večjih sprememb.

Novi hyundai coupe in obnovljena lantra

Južnokorejski Hyundai je zelo uspešen tako v Evropi kot tudi v Ameriki, čeprav se je zdelo, da njegov proizvodni program ni dovolj širok za večji tržni uspeh. Morda je bil to eden glavnih razlogov, da se je tovarna lotila izdelave kupeja na osnovi tržno zelo uspešne lantre.

Kupe so uradno predstavili na letošnjem ženevskem avtomobilskem salonu, sedaj pa je že znano, da bo slovenskim kupcem na voljo v prvih dneh septembra. Pri nas bo hyundai coupe, kot se avto uradno imenuje, opremljen z znanim dvolitrskim motorjem s po štirimi ventili na valj in močjo 138 KM. To bo zadostovalo za največjo hitrost 201 km/h ter pospešek 8,6 sekunde do 100 km/h. Opremi bosta dve (base in SX), posedanjih napovedih pa naj bi bil avtomobil na voljo za približno 30 tisoč mark. Septembra bo Hyundai Avto Trade, ki je uradni predstavnik Hyundaija pri nas, začel ponujati tudi nekoliko prenovljeno sonato.

MOTOCIKLIZEM

Triumphov fair play

Angleški (edini) serijski izdelovalec motociklov kliče vse stnike Triumphov s serijsko številko okvirja od 0 do 29155 na ezplačno zamenjavo elektronike vžiga. Uradni razlog: izboljra vžigalnih karakteristik, predvsem pri hladnem vžigu in anjša poraba energije. Z drugimi besedami: s starim vžigom je lo nekaj narobe. Morebiten slovenski lastnik Triumpha, urada statistika jih ni zaznala, se naj oglasi na najbližjem servisu z mejo.

Mercedesov motocikel

Ali bo trikraka zvezda našla mesto na motociklu?!

Nemški tisk že piše o velikem skuterju ali cestnem motociklu (700 ccm, trije valji), ki ga bodo s pomočjo Porshejevih nženirjev razvili pri Mercedesu. Če gre samo za dim brez ognja, tako kot pri projektu Swatchmobil, bomo videli šele eta 2000, ko bo (bojda) Mercedesov dvokolesnik zagledal luč sveta.

Dobrna vas prisrčno vabi na tradicionalno turistično prireditev

NOČ POD KOSTANJI

ki bo na DOBRNI v soboto, 3. avgusta.

Ob 16. uri Živžav - Pokaži kaj znaš, folklorna skupina OŠ Dobrna,
ob 18. uri promenadni koncert godbe na pihala

ob 20. uri

na ploščadi pred Zdraviliškim domom:
* ansambel NOČNA IZMENA in Milan P. PIDŽI s skupino
(če bo slabo vreme, bo prireditev v restavraciji hotela Dobrna),
* na piknik prostoru: ansambel ŠALEŠKI ODMEV, v letni kavarni: duo O.K.,
* na ploščadi vile Higiea: duo KRAJNIK,
* pred vilo Na trati: ŠTAJERSKI ROGISTI,
* gostilna Lovec: duo BRANKO,
* slaščičarna Jagoda: sladoledni boutique * bistro Justy: glasbeni show z diskoteko* gostilna Triglav: trio Pogladič

VELIKI OGNJEMET!

Dobrodošli na Dobrni!

SERVIS
KLIMATSKIH-HLADILNIH NAPRAV
MILAN ROSENSTEIN
ANDRAŽ 111 A, POLZELA
Tel/fax: 063/720-536
Mobitel: 0609 610-085

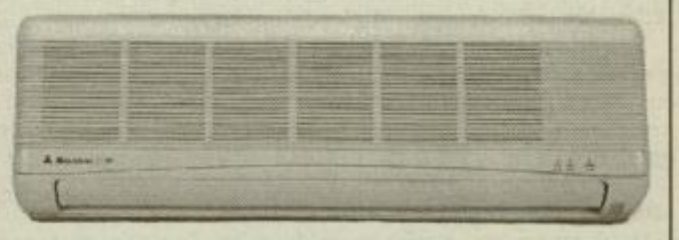

ZELO UGODNO

KLIMA NAPRAVE Z DALJINSKIM UPRAVLJANJEM

GARANCIJA 2 LETI, MOŽNOST ODPLAČILA TUDI NA KREDIT.

CENA ŽE OD 120.000 SIT.

KLIME VAM NE BOMO SAMO PRODALI, AMPAK VAM JO BOMO TUDI ZMONTIRALI IN SERVISIRALI.

Pokličite!

Z informacijami smo vam na voljo vsak dan med 7. in 17. uro.

Košček pogače so hoteli tudi Francozi in Danci. Portugalska zvezda je začela bledeti. Španski partner se je začel vse bolj vtikati v njihove notranje zadeve. Postojanke v Indiji in pomorske poti so ogrožale angleške in nizozemske vojne ladje, ki so se v skupno korist večkrat tudi združile. Prav tako se je portugalski imperij začel zaradi velikosti sesedati sam vase. Sprijenost, lakomnost in silna želja po oblasti so se naglo širile med visokimi in nižjimi uradniki.

Prihajajo Angleži

Evropske tekmice so spore lokalnih vladarjev spretno izkoriščale, da bi širile svoj vpliv in škodile druga drugi. Zaradi trenutnih koristi so sklepali vladarji različnih indijskih držav pogodbe zdaj s Portugalci, zdaj z Nizozemci ali Angleži in se niso zavedali, da se prezirani tujci samo okoriščajo z njihovim politikanstvom. V 17. stoletju se je tehtnica koristi v Indiji nagnila na stran Angležev. Ti so imeli Indijo za bogato polje, ki ga je potrebno izkoriščati in si ustvarjati ogromne dobičke. Koncem 17. stoletja se je njihova politika spremenila. Mogulska država je začela propadati. Obrobne province so se začele osamosvajati. Prav tako je bil to čas vzpona in propada maratske države. V Indiji je zavladal kaos in politična praznina. Angleži so v tem času spretno izkoriščali nasprotja med indijskimi državami, sklepali zavezništva in zmagovali s svojo vojsko. Nastopil je čas osvajanja Indije. Dežela je postala najpomembnejša kolonija britanskega imperija. Vse to je uspelo Vzhodno indijski družbi v pičlih dvesto letih. Britanska vlada je vzela oblast v svoje roke šele po letu 1858. Zahvala za uspeh gre angleški premoči na morju, boljšemu orožju, disciplineiranim vojakom in uradnikom, sposobnim voditeljem in stalnim bogatim finančnim virom.

Ko se sprašujem, kaj so prinesli evropski kolonjalisti svojim kolonijam, sem vedno v dvomih. Je bilo več dobrega ali več slabega. Za Angleže je gotovo, da so dali Indiji odličen in razvejan železniški sistem. S 60 tisoč kilometri prog in 11 miljoni prevoženih potnikov dnevno je indijska železnica četrta po velikosti na svetu. Prav tako večina indijskih uradnikov tekoče govori angleško, seveda z eksotičnim naglasom. Železniške postaje so urejene, in imajo skoraj po pravilu sobo za počitek z ležalniki, ki pridejo še kako prav, ko se pripelješ v mesto v poznih nočnih urah. Vse to dela Indijo prijetno in varno za potovanje. Res je sicer, da včasih še tako dolg vlak ne more pogoltniti silnih indijskih množic, in da je v dnevnem časopisju skoraj vedno prisotna vest o železniški ali avtobusni nesreči, kot naprimer: »Deset potnikov zgorelo v prenatrpanem vagonu, ker se ni dalo odpreti s kmetijskimi pridelki založenih vrat. Punjab: Avtobus zapeljal na podstavljeno bombo. Teroristi ubili poštarja...« Novice, ob katerih se ti ježijo lasje. Vendar, ko na problem pogledaš skozi očala velikosti Indije in številčnosti njenih prebivalcev postane strah manjši in ogroženost nič večja kot v urejenih evropskih deželah.

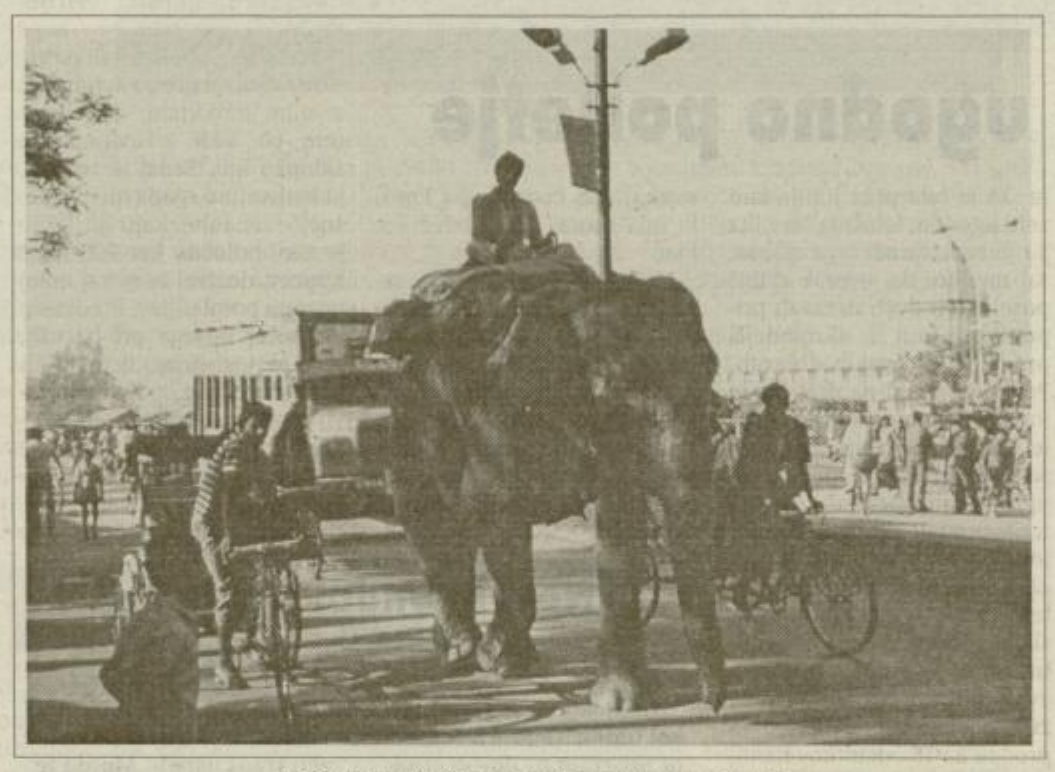
Velikaši so včasih potovali na slonovem hrbtu.

Službniki boginje Kali

Včasih pa ni bilo tako. Komaj so se Britanci dobro namestili v celotni Indiji, že so oblasti in vojska ugotovile, da po cestah vse južne Indije gospodarijo tolpe morilcev, ki imajo navado, da svoje žrtve zadavijo. Indijskih in angleških policajev je bilo zdaleč premalo, prav tako pa so bili slabo organizirani, da bi se lahko postavili po robu stotinam roparskih tolp, ki so po indijskih cestah v zasedi čakali na bogate popotnike. Člani združbe morilcev so imenovali »fansigarji«, daviteljem pa pravili »tugi«, kar pomeni prevarant. Sekto so pogosto podpirali lokalni oblastniki, s katerimi so morilci delili plen. Morilci so bili podnevi navadni potovalci, prav tako pa niso bili napadali Evropejcev, ker ne bi zamerili kolonialnim oblastem. Tugi so nastopali v skupinah 10 do 50 mož. V glavnem so bili muslimani, tudi hindujci. Oboji so častili boginjo Kali. Njihova obveščevalna služba je bila izjemna. Ko so njihovi obveščevalci opazili skupino bogatih potnikov, v tistih časih so bogataši potovali peš ali z vozovi, so med njemu v vozovih, so poslali nekaj mož, ki naj pridobili njihovo zaupanje. Le čez nekaj dni se jim je družila glavna skupina morilcev. Poznali so svoj tajni sporazumevanja. Ko je prilika, so napadli svoje žrtve. Med njimi je veljalo pravilo, da za vsako žrtev potrebujeta dva moža, vendar so najboljši steje zadolžili tri. Tugi so žrtve zadavili s platnenimi zankami. Nato so trupla razmesarili in razkosali. To naredili zaradi svojega varnosti, pa tudi, da so se tudi hitreje razkrojila, in so s sledovi umora čimprej izginili. Za to delo je imela vsaka skupina daviteljev svojega mojstra. Ko so žrtve zakopali, so imeli morilci na grobu svojo obredno slovesnost.

RADIO 95,1 CEL

ITA HESS - RAK

ZADNJI VITEZ - PLEMENITI HELDENSTAMM

31

Francka se je podvizala in je mlademu gospodu, še preden je prišla mati s pošte, vse povedala. Tekla je, da je bila ob vso sapo, toda prišla je še pravočasno in mu je jecljaje vse povedala. Z glasnim, iz srca prihajajočim stokom, je rekel Francki:

»Francka, proč moram! Tega ne morem več prenašati. Včeraj sem imel spet razgovor s svojo materjo, ki se nikakor ne da pogovoriti. Ker je v svoji besnosti zmožna vsega, sploh ne vem, če se bom mogel posloviti od Ite. Sporoči ji ti in ji povej, da se pri meni ne bo nikdar nič spremenilo, naj pride, kar hoče.«

Začula sta bližajoče se korake. Prihitel je namreč sluga, ki je pazil, da jih ne bi iznenadila gospa Schwarzer, ki je pa res prihajala s pošte domov. - Naglo je Francka zginila v grmovje.

Tako mirno, kot mu je bilo mogoče, je Ernest nagovoril svojo mater:

»Jutri zapustim Koprivnico. Ne boš me več videla, dokler ne boš vsega popravila. Moja zadnja prošnja je, da me pustiš nemoteno se posloviti od deklice. Zaradi tvojega vedenja se bom opravičil pri njej in pri materi, čeprav mi je to zelo neprijetno.«

»Tudi jaz želim, da greš proč,« je dejala, »zdaj se boš peljal k sorodnikom na Dunaj.«

Mladi mož se je z globokim vzdihom prijel za čelo, orošeno z mrzlim potom. Stisnjenih zob se je jezen obrnil in se pričel pripravljati za odhod. Gospa Schwarzer je videla, da je položil svojo novo uniformo v kovček. Zadovoljna je pomislila: "Vse je v redu. Da bo le enkrat na Dunaju, vse drugo bo prišlo samo po sebi.« Odhod je bil določen za drugo jutro.

Istega dne popoldne je bil gospod kaplan v svoji sobi in je molil brevir. Zaradi letne vročine so bila okna široko odprta. Kar je zaslišal glasno govorjenje. Postal je pozoren, ko je spoznal glas gospe Schwarzerjeve, ki se je bližal hiši. Lahko je že razumel vsako besedo. Gospa je stresala svoj srd na ubogo begunsko deklico in jo obkladala s prostaškimi priimki.

»Mati, bodi pametna,« je slišal reči sina. Zdaj sta prišla pred njegovo hišo. Gospod kaplan se je postavil tako, da ju je mogel v okenskih šipah natančno opazovati. Pravkar sta utihnila. Videl je, kako je mati s pestjo zagrozila sinu:

»Predrzni si iti tja! Šla bom za teboj in ji populila vse kite z glave! Doživel boš nekaj, česar še nisi videl! Vidva me bosta šele spoznala!«

»Šele spoznala!« je vrelo v njem. Kot da ni železne pesti ukazovalne matere že dodobra poznal! Vsakogar je prizadela v živo. Kakšna pa je tudi bila z njegovim očetom! Prav tam, kjer bi morala pokazati hvaležnost in razumevanje, je zmagalo vedno le njeno samoljubje. Zdaj tudi njega preganja z istim orožjem.

Da bi preprečil nadaljnji škandal, se je v hipu obrnil in odšel nazaj. Muke poln vzdih je prišel na njegove ustnice. Njegove stisnjene pesti so razodevale zadušeno kletev. Odšel je z odločnimi koraki in slišal za seboj besede, ki pa jih ni več razumel.

Medtem je šla mati dalje na pošto. Duhovnik se je sklonil skozi okna in zakašljal. Neprijetno iznenadena je pogledala gospa Schwarzer k oknu. Oba sta se spogledala.

»Ne da bi želel, sem veliko videl in še več slišal,« je rekel strogo kaplan.

»To so stvari, ki vas ne brigajo!«

»Motite se. Tudi mene malo zadevajo. Kot duhovnik vam moram reči, da kar Bog združi, naj človek ne razdira. Vaše obnašanje pa je hujše kot pri kakšnem poganu. Oba mlada človeka sta pomilovanja vredna. Kako morete biti tako trdosrčni?«

»Skrbite za svoje zadeve!«

Med obema je prišlo do ostrega prerekanja, kar za damo ni bilo ravno laskavo. Iz ust dobrega duhovnika je bilo slišati marsikatero ponižanje in marsikatera skrita pripomba, ki ji je nihče ni upal reči. V vasi se ni nihče upal nastopiti proti njej, čeprav ni bila priljubljena. Vsi so bili veseli, da je bil sin prava očetova podoba in že toliko odrasel, da bo lahko kmalu stopil na materino mesto.

S plemenitimi dejanji se ni mogla braniti. Jezna zaradi duhovnikove predrznosti se je oprijela edinega orožja, na katerega se je dozdevno lahko oprla, ter rekla:

»Kaj si vendar dovolite? Jaz sem plemkinja!« Pri ter se je ošabno zravnala in se potrkala na prsi.

»Da - po imenu, ne pa po srcu!« Vljudno se je prikloni in zaprl okno. Razjarjenega pogleda, ki mu je bil namenjen ni več videl. Zadovoljen je bil zaradi zadoščenja, da ji je povedal svoje mnenje.

»Marcel, pripravi vse za pot, takoj bova odšla, ne glede na to, kar me bo to stalo!« Bolj obupano ne bi moglo zveneti. Drhteč po vsem telesu, je vrgel mladi graščak še poslednje stvari v ka Sluga Marcel, ki je bil priča vseh dogodkov v hiši, se je znašel. Njegov mladi, srčno dobri poročnik se mu je zasm dno duše. Tako obupanega še ni videl. Kako je mogla njegova mati tako trdosrčna? Kako je mogoče lastnega o privesti do takega obupa? Tega ni mogel razumeti. Gled svojega poročnika, ki se je trudil, da bi s tresočimi se ro zapel svoj nahrbtnik. Iz bledega obraza so vročično ž njegove temne, svetlikajoče se oči. Videti je bilo, kot bi nekaj reči, pa ni mogel govoriti, pregloboko je bil ranjen.

Ko je prišla gospa Schwarzer domov, je bila hiša kot izum Njen sin in Marcel sta odšla. Da, to je storil. Brez besede in pozdrava je odšel, toda naj bo že kakorkoli, glavno je, da odpeljal na Dunaj. Mogoče bo moral kar tam ostati. Premesti dekret mora biti vsak hip tu. Zdelo se ji je, da je vse v re zmagoslavnim občutkom v svoji notranjosti ni občutila m tišine v hiši.

Mladi mož pa še zdaleč ni mislil, da bi se peljal na Dunaj. je peljala na njegovo službeno mesto. Ostanek dopusta je odstopiti dobremu Riedlu, česar pa mu njegov stotnik ni dov

»Morate se zbrati in odpočiti, poročnik Schwarzer! Stojimo hudimi napadi.«

Utrujen in duševno odsoten je ležal Ernest v svojem zaklon Slike in besede, ki jih je zadnja dva dni doživljal doma, ga hotele zapustiti. V svojem ranjenem srcu je vedno bolj o resnost nastale situacije. Njegove misli so vročično iskale izh teh problemov.

Pisal je Iti, toda njenega odgovora ni dobil. Pisal je Franck tudi od nje ni dobil odgovora. Končno se je obrnil na Itinega b mu vse opisal in mu zagotovil, da se od Ite ne bo nikoli ločil. N zamolčal tudi tega, da je prekinil stik z materjo in da za obstoji tako dolgo, dokler ne bo Ite priznala za svojo hč Nikdar ji ne bo uspelo, da bo njega spreobrnila. Vsaka bese bila zaman, kar ona tudi dobro ve. Za vsak primer pa prijatelja, naj ga ne zapusti in naj bo začasno posrednik m in njim.

Od prijateljevega odgovora je bilo zdaj veliko odvisno - pr prav vse.

Takoj po Ernestovem odhodu je pisala gospa Schwarzer p gospodu Raku in ga pozvala, naj energično zahteva od hčerke, da pusti njenega sina.

»Jaz sama,« je pristavila, »sem bila primorana, da po svojega sina raje k sorodnikom, kot bi še dalje gledala to, kar dogaja. Ne morem in nočem vam naštevati, kaj vse se je odig lo, zadostuje naj le to, da zahtevam, naj se temu takoj na konec!«

To usodepolno pismo je vsemu zadalo smrtni udarec, bilo tudi obsodba Schwarzerjeve hiše.

ROJSTVA

V celjski porodnišnici so dile:

19.7.: Romana MALOPRAV Vranskega - dečka, Marija KET iz Rogaške Slatine - deico, Andreja NAPAST iz Roaške Slatine - dečka, Mateja ERMELJ iz Luč - deklico, arija VEGEL iz Laškega - eklico, Jožica JEREB iz Zreč - eklico, Jelka ZORIN BELCER Rogaške Slatine - deklico, enka TURŠČAK iz Žalca - ečka in Alenka JANKOVIČ iz evnice - dečka;

20.7.: Ilonka KAČ iz Celja - eklico, Dragica GMAJNIČ iz strice ob Sotli - deklico in arjetka LELJAK iz Rogaške atine - dečka;

21.7.: Sanja ZAJEC iz Huma na Sutli - dečka, Tea BEZENŠEK iz Frankolovega - deklico, Jerica ŠKOBERNE iz Zabukovja - deklico, Lidija POŽEK iz Grobelnega - dečka in Jolanda ČUDIČ iz Celja - deklico;

23.7.: Irena CERAR iz Velenja - dečka, Janja ROJNIK iz Prebolda - deklico, Cvetka STRAHOVNIK iz Žalca - deklico in Majda JAKOB iz Vitanja - deklico;

24.7.: Darinka PUSOVNIK iz Celja - deklico, Nives HALUŽAN VASLE iz Šempetra - deklico, Klavdija KNEZ iz Boštanja - deklico, Irena ŠELIH GUZEJ iz Vojnika - deklico in Manja SLAPNIK iz Vranskega - dečka;

25.7.: Ivanka PEČEK iz Loč - dečka, Tanja GOLOB iz Celja - deklico in Milena KOŽUH iz Vitanja - dečka.

POROKE

Celje

Poročila sta se 2 para in sicer Božidar FIKET iz Pregrade in Marta KOLŠEK iz Celja ter Rok KVAS in Vesna GREGORIČ oba iz Celja.

Zlato poroko sta sklenila Ludvik in Dragomira GRAJŽL iz Celja.

Šentjur pri Celju

Poročilo se je 5 parov: Martin RANČAN iz Straže na Gori in Nuša POZEB iz Konjic, Boris RANČAN iz Straže na Gori in Suzana MOTOH iz Straže, Roman LUKANC iz Šentjurja in Polona FENDRE iz Brezja ob Slomu, Alojz GABER iz Pletovarij in Marija ŠKRATEK iz Pletovarij ter Anton TISEL iz Planine pri Sevnici in Urška KOVAČ iz Šentvida.

Šmarje pri Jelšah

Poročili so se: Anton KOREZ iz Čermožiš in Irena ŠKET iz Kamne Gorce, Aleksander MAHNE iz Sp. Gabernika in Jožica POTOČNIK iz Dobovca pri Rogatcu ter Franc REBERŠAK iz Drenskega rebra in Matejka ŠKET iz Čače vasi.

Velenje

Poročili so se: Peter IRMAN iz Šmartna ob Paki in Cvetka POCAJT iz Polzele, Aleksander PLANK iz Višnje vasi in Tanja DRAGIČ iz Velenja ter Franc PRIBIČNIK in Marija GORŠE oba iz Lopatnika.

Zlato poroko sta sklenila Ciril in Olga GREBENŠEK iz Velenja.

SMRTI

Celje

Umrli so: Anton KOVIČ, 71 let iz Loke pri Zidanem Mostu, Ana JAGER, 81 let iz Predence, Jože KRESLIN, 59 let iz Celja, Stanko LEDNIK, 82 let iz Arje vasi, Jožef GROBLER, 84 let iz Celja, Viljem STARC, 51 let iz Boštanja, Franc JELEN, 53 let iz Andraža, Štefan TROBIŠ, 46 let iz Pernovega, Milka LAZIČKI, 85 let iz Celja, Jože LOVŠE, 73 let iz Celja, Filip ŠIRCELJ, 60 let iz Orehovega, Franc BERIČIČ, 61 let iz Tomaža nad Vojnikom, Marija HLADIN, 74 let iz Paneč, Ivana PLATOVNJAK, 93 let iz Blatnega Vrha, Justina KRISTANEC, 86 let iz Gračnice, Marjeta ČEDE, 84 let iz Razborja, Marija VIŠNAR, 77 let iz Pristave, Milan GENC, 22 let iz Ljubljane, Leopold OGRIZEK, 88 let iz Jerčin in Franc MIHEVC, 91 let iz Vrh.

Šentjur pri Celju

Umrl je Drago KOLMAN, 45 let iz Planinskega Vrha.

Šmarje pri Jelšah

Umrl je Frančišek KAPUN, 74 let iz Laškega.

Velenje

Umrli so: Anton MURŠEC, 57 let iz Velenja, Angela TAJNIK, 86 let iz Raven, Frančiška PLEVČAK, 76 let iz Grobelnega, Marija ERNESTL, 62 let iz Rečice, Jožef BORINC, 63 let iz Celja, Franc SELIČ, 72 let iz Celja, Angela KNAP, 81 let iz Gotovelj in Franc GOLOB, 62 let iz Velenja.

Papillon®

prodaja metražnih tkanin
Gosposka 1a CELJE
Telefon: 441-751

Trgovina z metražnimi tkaninami PAPILLON, Gosposka 1a, Celje, nudi do odprodaje zalog 50 % popust za viskozne in lanene tkanine.

Vabijo tudi na nakup novih jesensko-zimskih tkanin po ugodnih cenah.

DEŽURSTVA ZDRAVSTVENIH DOMOV

ZDRAVSTVENI DOM CELJE: Zdravstvena služba je organizirana v dopoldanskih in popoldanskih ordinacijah, prav tako imajo organizirano neprekinjeno 24-urno dežurstvo. Dežurna ambulanta dela ob delavnikih od 13. do 7. ure naslednjega dne, ob sobotah, nedeljah in praznikih pa neprekinjeno 24 ur.

Zdravnika za obisk na domu naročite kadarkoli, vendar bodo nenujni hišni obiski v delavnikih opravljeni po 13. uri.

V primeru življenjske ogrožnosti kličite telefonsko številko 94, sicer je telefon 434-000 in 434-211, za nujne urgence 434-212.

ZDRAVSTVENI DOM LAŠKO: Zdravstvena služba je organizirana v dopoldanskih in popoldanskih ordinacijah od 7. do 20. ure, nočno dežurstvo je organizirano od 20. do 7. ure zjutraj od ponedeljka do petka in sicer za vso občino. Dežurstvo med vikendom je organizirano od petka od 20. do poneđeljka do 7. ure zjutraj, vmes je v soboto odprta redna ordinacija od 7. do 15. ure. Telefon 731-233.

ZDRAVSTVENI DOM MOZIRJE: Redno ambulantno delo opravljajo od 7. do 13. ure, popoldan od 13. do 20. ure pa imata vsak dan redno delo po dve ambulanti in sicer ob ponedeljkih Mozirje in Ljubno, v torek Nazarje in Gornji Grad, v sredo Luče in Nazarje, četrtek Mozirje in Nazarje, ob petkih pa le Mozirje. Telefon v Mozirju 831-421.

ZDRAVSTVENI DOM ŠENTJUR: Redni delovni čas ordinacij med tednom je od 7. od 19. ure, od 19. do 7.ure zjutraj pa je organizirano neprekinjeno dežurstvo. Telefon 741-511.

ZDRAVSTVENI DOM SLOVENSKE KONJICE: Redna zdravstvena služba je organizirana od 7. ure zjutraj do 21., od 21. do 7. ure zjutraj pa je na voljo redno nočno dežurstvo. Telefon 754-522.

ZDRAVSTVENI DOM VELENJE: Redno obratovanje ordinacij je od 7. do 20. ure, od 20. ure do 7. ure zjutraj naslednjega dne pa je organizirano dežurstvo. Telefon 856-711.

ZDRAVSTVENI DOM ŠMARJE: Delovni čas med tednom je čez dan od 7. ure do 21., zatem pa je od 21. ure dalje do 7. ure zjutraj organizirano nočno dežurstvo. Dežurna služba je organizirana tudi v Rogaški Slatini, izmenoma pa je po tedenskem razporedu organizirana dežurna služba tudi v Bistrici ob Sotli, Kozjem in Podčetrtku. Telefon v Šmarju je 821-021.

TRŽNICA

	SIT/kg
radič	250
endivja	200-380
paradižnik	150-250
paprika	300-350
čebula	200
stročji fižol	300-450
sveže luščeni fižol	500
kumarice za vlaganje	200
krompir	80-100
borovnice	1000
maline	600
breskve	120-200
jabolka	80-200
hruške nove	250-300
nektarine	300
sveže smokve	300
ringlo	150
marelice	240-300
višnje	300
lisičke	1500
jurčki	3000
šampinjoni	500
jajca	17-26

RADIO CELJE

SPORED OD 3.8. DO 9.8.1996

Sobota, 3.8.: 5.00 Z glasbo v novo jutro, 5.30 Prva jutranja kronika RaSlo, 6.00 Poročilo OKC Celje, 6.15 Domača melodija tedna, 6.45 Horoskop, 7.00 Druga jutranja kronika RaSlo, 7.20 Tečajnica, 7.40 Dnevni tisk, 8.00 Poročila, osmrtnice, 8.25 Poročilo OKC Celje, 9.30 Filmski sprehodi, 12.00 BBC novice, 13.00 Novice, 13.15 Študentski servis, 14.00 Napovednik, 14.15 Jack pot, 15.15 Podalpski biser, 15.30 Dogodki in odmevi (prenos RaSlo), 16.00 Čestitke in pozdravi, 17.00 Kronika, 17.30 Vročih 20, 20.00 Večerni športno-zabavni program, 22.00 Rezervirano za vedeževalce, astrologe, bioenergetike, 24.00 Zaključek programa in priključitev programu Radia Slovenija.

Nedelja, 4.8.: 7.15 Začetek programa, napovednik, 7.30 Horoskop, 7.40 Na današnji dan, 8.00 Poročila, osmrtnice, 8.25 Poročilo OKC Celje, 9.15 Verska oddaja - Luč sveti v temi, 10.00 Nedeljski gost, 12.00 Novice, 12.05 Domača melodija tedna, 12.10 Čestitke in pozdravi poslušalcev, 18.00 Pod slovensko lipo, 19.00 Zaključek programa in priključitev programu Radia Slovenija.

Ponedeljek, 5.8.: 5.00 Z glasbo v novo jutro, 5.30 Prva jutranja kronika RaSlo, 6.00 Poročilo OKC Celje, 6.15 Domača melodija tedna, 6.45 Horoskop, 7.00 Druga jutranja kronika RaSlo, 7.20 Tečajnica, 7.40 Pregled dnevnega tiska, 8.00 Poročila, osmrtnice, 8.25 Poročilo OKC Celje, 8.40 Kam danes, 9.00 Napovednik, 9.30 Športno dopoldne, 11.00 Novice, 11.10 Nadaljevanje športnega dopoldneva, 12.00 BBC novice, 13.00 Novice, 13.10 Minute za zdravje, 14.00 Napovednik, 14.15 Jack pot, 14.30 Danes na ljubljanski borzi, 15.00 Obvestila, 15.05 Olimpijska oddaja, 15.25 Podalpski biser, 15.30 Dogodki in odmevi (prenos RaSlo), 16.15 Petnajst minut za reportažo, 17.00 Kronika, 18.00 Podalpski pop rock, 20.00 Vrtiljak polk in valčkov, 22.00 Zaključek programa in priključitev programu Radia Slovenija.

Torek, 6.8.: 5.00 Z glasbo v novo jutro, 5.30 Prva jutranja kronika RaSlo, 6.00 Poročilo OKC Celje, 6.15 Domača melodija tedna, 6.45 Horoskop, 7.00 Druga jutranja kronika RaSlo, 7.20 Tečajnica, 7.40 Pregled dnevnega tiska, 8.00 Poročila, osmrtnice, 8.25 Poročilo OKC Celje, 8.40 Kam danes, 9.00 Napovednik, 10.00 Dopoldne z... 11.00 Novice, 12.00 BBC novice, 12.15 Izpolnjujemo vam glasbene želje, 13.00 Novice, 13.15 Pokličite in vprašajte, 14.00 Napovednik, 14.15 Jack pot, 15.00 Obvestila, 15.05 Olimpijska oddaja, 15.15 Podalpski biser, 15.30 Dogodki in odmevi (RaSlo), 17.00 Kronika, 19.15 Radi ste jih poslušali, 21.00 Da ne bi pozabili peti, 21.30 Iz glasbene skrinje, 22.00 Zaključek programa in priključitev programu Radia Slovenija.

Sreda, 7.8.: 5.00 Z glasbo v novo jutro, 5.30 Prva jutranja kronika RaSlo, 6.00 Poročilo OKC Celje, 6.15 Domača melodija tedna, 6.45 Horoskop, 7.00 Druga jutranja kronika RaSlo, 7.20 Tečajnica, 7.40 Pregled tiska, 8.00 Poročila, osmrtnice, 8.25 Poročilo OKC Celje, 8.40 Kam danes, 9.00 Napovednik, 9.30 Radio Celje na terenu 11.00 Novice, 12.00 BBC novice, 13.00 Novice, 13.15 Mali O, 14.00 Napovednik, 14.15 Jack pot, 14.30 Danes na ljubljanski borzi, 15.00 Obvestila, 15.05 Olimpijska oddaja, 15.25 Podalpski biser (melodija tedna), 15.30 Dogodki in odmevi (prenos RaSlo), 16.15 Pop loto, 17.00 Kronika, 18.00 Full cool, 21.00 Glasbeni express, 22.00 Zaključek programa in priključitev programu Radia Slovenija.

Četrtek, 8.8.: 5.00 Z glasbo v novo jutro, 5.30 Prva jutranja kronika RaSlo, 6.00 Poročilo OKC Celje, 6.15 Domača melodija tedna, 6.45 Horoskop, 7.00 Druga jutranja kronika RaSlo, 7.20 Tečajnica, 7.40 Pregled tiska, 8.00 Poročila, osmrtnice, 9.00 Napovednik, 9.10 Počitniški vrtiljak glasbenih želja, 10.00 Znani Celjani izbirajo glasbo, 11.00 Novice, 12.00 BBC novice, 13.00 Novice, 13.10 Za volanom, 14.00 Napovednik, 14.15 Jack pot, 14.30 Danes na ljubljanski borzi, 15.00 Obvestila, 15.05 Olimpijska oddaja, 15.25 Podalpski biser (melodija tedna), 15.30 Dogodki in odmevi (prenos RaSlo), 16.15 Domačih 5, 17.00 Kronika, 19.15 Nokia hit parada, 20.00 Rock block z Alešom Uranjekom, 22.00 Zaključek programa in priključitev programu Radia Slovenija.

Petek, 9.8.: 5.00 Z glasbo v novo jutro, 5.30 Prva jutranja kronika RaSlo, 6.00 Poročilo OKC Celje, 6.15 Domača melodija tedna, 6.45 Horoskop, 7.00 Druga jutranja kronika RaSlo, 7.20 Tečajnica, 7.40 Dnevni tisk, 8.00 Poročila, osmrtnice, 8.25 Poročilo OKC Celje, 8.40 Kam danes, 9.00 Napovednik, 9.30 Pet petkovih pik, 11.00 Novice, 12.00 BBC novice, 13.00 Novice, 13.15 S knjižnega trga, 14.00 Napovednik, 14.15 Jack pot, 14.30 Danes na ljubljanski borzi, 15.00 Obvestila, 15.05 Olimpijska oddaja, 15.15 Podalpski biser, 15.30 Dogodki in odmevi (prenos RaSlo), 17.00 Kronika, 19.15 Glasba je življenje, 20.00 Hej, mister D.J., 21.00 DJ Time, 22.00 Zaključek programa in priključitev programu Radia Slovenija.

Radio Celje oddaja od 5.00 do 22.00, ob sobotah do 24.00 ure, ob nedeljah in praznikih pa od 7.15 do približno 19.00 ure.

IZBOR IZ SPOREDA

Sobota, 3. avgusta ob 10.00: Travestiti

Travestita Boštjan Žveglič-Emanuela in Edvard Mazek-Elena bosta gosta v studiu. Z njima se bo pogovarjala **Nataša Gerkeš**, povabila pa bo tudi poslušalce, da skupaj porušimo predsodke, ki so jih deležni tisti, ki so glede na veljavne družbene norme »drugačni«.

Ponedeljek, 5. avgusta ob 20.00: 150. Vrtiljak polk in valčkov

V priljubljeni oddaji **Toneta Vrabla**, ki bo tokrat že stopetdesetič, bodo gostje prav tako priljubljeni Gašperji, ki veljajo za naslednike Avsenikov.

Sreda, 7. avgusta ob 9.30: Radio Celje na terenu

Tone Vrabl se bo odpravil v Svetli dol v občini Štore, kjer bo predstavil kraj in nekaj zanimivih prebivalcev.

NOVI TEDNIK
NOVI TEDNIK
63000 CELJE
Prešernova 19

NT RC

NAROČILNICA

Podpisani _____

kraj _____

ulica _____ št. _____ pošta _____

naročam časopis "NOVI TEDNIK". Začnite mi ga pošiljati dne _____

Obvezujem se, da bom redno plačeval naročnino. _____
podpis naročnika

ZA BRALCE VSAK MESEC TEDNIKOVA PETICA ZASTONJ!

Nagradna križanka

Nagradni razpis

1. nagrada 10.000 tolarjev
2. nagrada 5.000 tolarjev
in 3 nagrade po 2.000 tolarjev

Pri žrebanju bomo upoštevali vse pravilne rešitve poslane na dopisnicah, ki bodo na naslov NT&RC, Prešernova 19, 3000 Celje, z obveznim pripisom NAGRADNA KRIŽANKA, prispele **do četrtka 8. avgusta.** Danes objavljamo rešitev in izid žrebanja nagradne križanke iz Novega tednika, ki je izšla 18. julija. Prispelo je 1.133 rešitev.

Rešitev križanke iz št. 29

Vodoravno: AVTOŠTART, CRISTOBAL, ETAT, PRDE, TORI, LAKS, AGA, SANOK, PZ, TL, TREP, AVATARA, ASTI, KONJSKI REP, ŠVERKO, LEŠE, ČSSR, PONI, TRIJAK, KEKE, ASTA, KAČE, ČANAK, STAS, AN, VADA, EK, DRESURA, OL, ARTO, DEVA, OKO, GOSAK, SARMA, TNT, INDIJA, KASAŠKA, ET, DIRKA, TH, KAR, TULPA, EKONOMIST, NANUT, PIA.

Geslo: Kar danes lahko storiš, ne odlašaj na jutri.

Izid žrebanja

1. nagrado 10.000 tolarjev prejme: Milena JANČIČ, Ortnice 4, 3255 Buče.
2. nagrado 5.000 tolarjev prejme: Beno KMETIČ, Opekarniška 12f, 3000 Celje.
3 nagrade po 2.000 tolarjev prejmejo: Marinka LORBER, M. Zidanška 9a, 3230 Šentjur, Marjan DEČMAN, Goriška 2, 3230 Šentjur in Zlatka LESJAK, Škapinova 15, 3000 Celje.

Vsem izžrebanim iskreno čestitamo!

Nagrade boste prejeli s pošto, zato nam v uredništvo čimprej (lahko tudi v kuverti), sporočite ime občine, v kateri bivate in vašo številko EMŠO.

1	2	3	4	5	6	7	8	9	10	11					
12	13	14	15	16	17	18	19	20	21	22					
23	24	25	26	27	28	29	30	31	32	33					
34	35	36	37	38	39	40	41	42	43	44					

KUPON

Ime in priimek: _____

Naslov: _____

_____

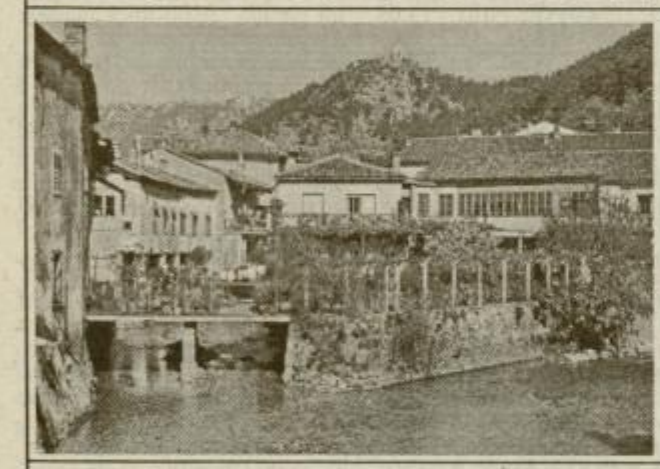

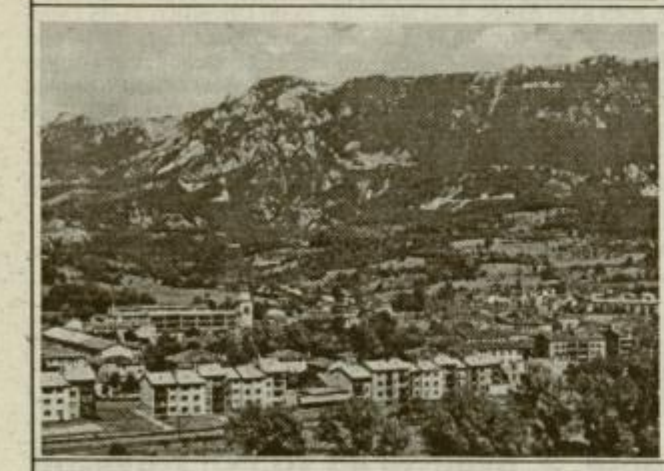

AVTOR: ALEKSANDER ŠUJDOVIČ	GRENKA PIJAČA	NEM. PISATELJICA (NELLY)	PREBIVALEC TRENTE	Z MESOM POLNJENE TESTENINE	OLIVER TWIST	MOŠKI Z VELIKIM NOSOM	OSEBNI ZAIMEK	REKA V EVROP. DELU RUSIJE	STANJE PO KESANJU	GOROVJE MED SLOVENIJO IN AVSTRIJO	ADAM BOHORIČ	ŠPAN. NARODNI JUNAK	ŠTEFAN PO FRANCOSKO	ZIMBAB. POLITIK (JOSHUA)	SKL. O L
ZELO VISOKA VREDNOST ARTIKLA			4					33							
SPOPAD GRKOV IN PERZUCEV	31														42
MAK. HER. (MIRČE) / VENO PILON					PES PTIČAR / PISEC ABELL	3			24		FR. MODNI USTVARJ. / FR. POLITIK			1	
▷							DRŽAVA V INDIJI / ANITA EKBERG					CELJSKA TOVARNA / RUSKI DRŽAVNIK			
▷					22			FR. MESTO / HOSNI MUBARAK		43					
	ŽIVAL. NOGA	ANGL. PIVO / HRV. SLIKAR				FARAON AMENOFIS IV. / JAJČNIK	20							ZEVSOVA REDNICA	L ZA
		▷					KANADSKO MESTO / PREKMUR. KRAJ				35				
ŠKERL ADA			ORANJE	VRSTA HRASTA / ČEŠKI BALETNIK			2	VESELO DRAMSKO DELO				17	MOJCA ZLOBKO / PTICA UJEDA		9
JUNAK TRDINOVE NOVELE		11			ŽELEZO / VRSTA KAŠLJA			RAVNA STREHA NA HIŠI		38					S SL (R Z
MANJŠI SONČNIK				44				SL. SOPRANISTKA	LASTNOST SANJAVEGA	HLOD					
▷			AM. FILM. IGRALKA (JAMIE LEE)		16					VELIKA ŽILA ODVODNICA			27		
	GL. MESTO UKRAJINE	AMER. PISATELJ (JOHN)	LOJZE HERCOG / AZIJSKA DRŽAVA			JEZIK BANTU ČRNCEV			7	NADA VIDMAR / SREBRO			ETBIN KRISTAN / HRUŠČ		
RUSKI KMET / VOLTAMPER			21			M. IME		32				ŽELEZOV OKSID / UBOŽNOST			5
▷						HLAČEVINA / ČASL RADO					BRIT. LET. DRUŽBA / GORSKI PREHOD				
▷	37									MODERNA GLASBA / GL. ŠTEVNIK		34		PRIVRŽENCI EKLEKTICIZMA	RE POS
AVSTRIJ. FILOZOF (RUDOLF)					14		FILOZOF IBN ROŠD / KRIVULJA		10						
VESLAŠKI KLUB			ČLEN ŠVIC. ZGODOV. (EMIL)	23		ŽENSKA Z ABONMAJEM				15			19		
		▷				ORODJE ZA DRSANJE / FERDO VESEL							LANTAN / TIPIČNO PO NEMŠKO		
		TONE KRALJ			IT. AVTO		18			ASTRA (LATIN.)					41
NIKO GORŠIČ	CHAPLIN. ŽENA	DURI			IT. SLIKAR					TELOVAD. PEGAN					
▷				GOST NA OHCETI / PAS					INDIJANEC / JUNAK KIRBY		29				MET Z OČ N KR
▷					28	AMER. IGRALEC IVES		30			FILIPIN. VULKAN	GLAVNI ŠTEVNIK			
SLA, ŽELJA			25			NADAV / ANICA ZIDAR				6		KAČJI GLAS / LIBANON	12		
NAPAD NA OSEBNOST				39			13	▷							40
RISBA: NTRC	MEHIŠKI TENOR (FRANCISCO)	26			8				NAJEMNI JUNAK		36				

Številčna izpolnjevanka »Ustvarjalci Novega tednika«

Kot smo napovedali v prejšnji številki Novega tednika, vam v tej predstavljamo tiste, ki ustvarjajo časopis, ki ga Vi, drage bralke in spoštovani bralci radi prebirate že celega desetletja.

V zgornja dva lika vpišite 21 besed znanega imena, ki jih zahtevajo spodnji opisi:

Prvi lik:

1. voditelj TV Dnevnika (Janez), 2. bojazen, 3. del prebavne in dihalne cevi od nosne votline do grla in požiralnika, 4. roževini podobna snov, iz katere je zunanje ogrodje, oklep členonožcev, 5. podolgovat, iz jagod sestavljen sad vinske trte, 6. izbočena nosilna konstrukcija nad prostorom, okrogline v zidu, 7. hotel, v katerem se dobi prenočišče in zajtrk, 8. češki skladatelj, dirigent in glasbeni pisec (Karel Boleslaw, 1891 do 1972), 9. orodje za barvanje in mazanje iz daljših dlak, 10. cesta z vrsto dreves na eni ali obeh straneh, drevored, 11. ime voditeljice TV oddaje Ženske-moški Košir.

Drugi lik:

12. kulturna rastlina z belimi ali rdečimi cveti v cvetju, 13. juha iz govejega mesa in zelenjave v lastnem okolju, 14. parni organ pri večini vodnih živali, ki omogoča dihanje, 15. mesto ob Savinji, kjer ima krajevinsko pravico naš Abrahamovec, 16. izloček slinih žlez slinavk, 17. zelo majhna količina, trohica, 18. glavno mesto Belorusije, 19. večja lesena posoda z dvema ušesoma, 20. družina italijanskih graditeljev orglal iz Cremone, 21. ime vrhovnega poveljnika vojske v hrvaško-slovenskem kmečkem uporu 1572/73 Gregorčica.

S pomočjo številk nato prenesite črke iz teh dveh polj v tretjega, kjer boste po vodoravnih vrstah prebrali priimke 17 ustvarjalcev (dva se skrivata pod istim priimkom) Novega tednika.

MARJAN GRABNER

1	2	3	4	5	6	7	8	9	10	11
12	74	5	44	2	55	19	91	94	14	67
102	57	24	84	97	17	96	81	53	62	88
34	61	104	71	28	70	49	59	29	90	39
76	1	80	11	101	64	83	99	65	47	77
27	100	30	41	21	NT &RC	93	85	26	7	45

12	13	14	15	16	17	18	19	20	21
31	6	15	35	78	13	89	66	68	43
38	18	52	48	103	63	40	4	72	32
25	46	3	98	33	42	75	23	50	22
82	95	10	8	51	36	86	60	87	56
20	92	58	79	73	16	54	69	37	9

1	2	3	4	5	6	7	8	9	10
11	12	13	14	15	16	17	18	19	20
21	22	23	24	25	26	27	28	29	30
31	32	33	34	35	36	37	38	39	40
41	42	43	44	45	46	47	48	49	50
51	52	53	54	55	56	57	58	59	60
61	62	63	64	65	66	67	68	69	70
71	72	73	74	75	76	77	78	79	80
81	82	83	84	85	86	87	88	89	90
91	92	93	94	95	96	97	98	99	100
			101	102	103	104			

Rešitve iz prejšnje številke »Uredniki Abrahamovca«

1. lik: 1. čigra, 2. mrest, 3. Jurca, 4. skoki, 5. trend, 6. Moses, 7. vskok, 8. Kranj, 9. jelša.

2. lik: 10. ščene, 11. Zorin, 12. Kačič, 13. Frenk, 14. RECAM, 15. Prtovč, 16. Čolnik, 17. bombaš, 18. bolid, 19. March, 20. šleva, 21. vodič, 22. okvir.

3. lik: POTRČ, ZAKONJŠEK, JURC, KRAŠOVEC, MASLO, GOMBAČ, LEŠNIK, HRIBAR, SKOK, STRMČNIK, VOLFAND, VOLK, SENIČAR, RIBIČ, MEDVED, ROSINA, STAMEJČIČ, CEROVŠEK.

Šarada z modro mislijo

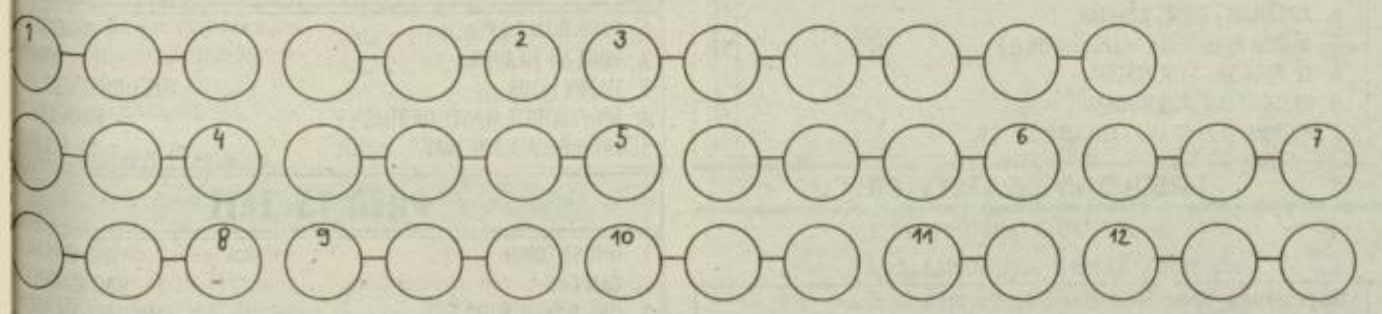

Uganite spodnje besede in jih vpišite v krogce vodoravno. Pol besed boste vpisali z leve na desno, pol pa obratno. Smer vpisa vam povedo številke v posameznih krogcih.

1 čebuli podobna zelenjavna rastlina (latinsko Allium porum), domača oblika južnoevropskega samoraslega luka

2 instinkt, nagon

3 ličje afriške palme rafijevca, ki se uporablja za vezanje in pletenje

4 romunska denarna enota

5 sloviti češki šahist, avtor številnih šahovskih problemov (Richard)

6 žensko pokrivalo iz blaga, ki se običajno zaveže pod brado

7 letoviški kraj pri Opatiji, ki so ga popularizirale slovenske križanke

8 huda jeza, srd

9 dolga obdobja, epohe

10 japonska oblika budizma (po kitajsko čan, v sanskrtu džana), ki je odločujoče vplivala na japonsko kulturo

11 oranje (eden redkih naših samostalnikov, ki ima samo dve črki)

12 organ za vid

Po vodoravnih vrsticah boste prebrali duhovito misel.

JOŽE PETELIN

Imtrex v 1/2min78sit
VEDEŽEVANJE
NON-STOP v ŽIVO Tel: 090 41 79
LJUBEZEN, DELO, DENAR, RAZLAGA SANJ

HOROSKOP

OVEN

Ona: Dosegla boš skoraj vse, kar si boš želela, ostalo pa bo vprašanje, ali boš sploh zadovoljna. V neki stvari se boš morala odločiti precej na hitro, četudi si boš želela kar se da omahovati.

On: Zdelo se ti bo, da si nekaj zamudil, v resnici pa pošteno prehitevaš dogodke. Preko vikenda se ti obeta presenečenje povezano z obiski. Pogovor z znancem ti bo dal presneto dobro idejo.

BIK

Ona: Čudeži se dogajajo le poredkoma. V tvojem primeru se bo to morda celo zgodilo, k temu pa bo prispevala tvoja trma. Nikar se ne daj zavesti, ampak zaupaj v sebe in v svoje sposobnosti.

On: Poskusi se prilagoditi trenutnemu trendu v družbi, v kateri se giblješ. Neko dekle te že dalj časa opazuje in upa, da jo boš opazil. Pripravi se na presenečenje na poslovnem področju!

DVOJČEK

Ona: Kritično obdobje je za tabo, vendar ti nihče ne more zagotavljati, da se ne bo ponovilo. Tokrat si jo odnesla poceni, toda kako bo naslednjič? Še najbolje bo, da se posvetiš boljši preventivi!

On: Še je čas, vendar ti ne bo škodilo, če boš pohitel. V nasprotnem primeru se ti bo zgodilo, da bo vlak odpeljal, ti pa boš ostal sam. Prijeten razgovor se zna razviti v trajnejše prijateljstvo...

RAK

Ona: Partner te bo pustil na cedilu in poskušala boš vse, le da bi mu to z isto mero vrnila. Vse se lahko hitro sprevrže v srdit spopad mišljenj in interesov, kar se lahko konča tako dobro kot tudi slabo.

On: Zadel te bo plaz očitkov, ki bodo povsem upravičeni. Bolje bo, da se s tem odkrito spoprimeš, saj se lahko v nasprotnem primeru vse skupaj še bolj zaplete. Nekdo si želi tvoje bližine...

LEV

Ona: Odpovedati se boš morala razvadi, a drugače pač ne bo šlo več naprej. Partner bo tega vesel in to ti bo tudi pokazal. Poslovne načrte pusti še nekaj časa na miru, da dokončno dozorijo.

On: Ni dovolj samo imeti pamet - potrebno jo je tudi znati uporabljati. Vsi okoli tebe so že obupali, ti pa še vedno vztrajno rineš z glavo skozi zid. Raje se poskusi zbrati in pogledati stvari realno.

DEVICA

Ona: Igrala se boš s srečo, vendar ti le ta ne bo obrnila hrbta. Partner bo nad tvojim novim videzom navdušen in se ti bo na lep način poskusil kar najbolje zahvaliti. Izkoristi priložnost - ne bo ti žal.

On: Stvari moraš urediti na kraju samem in se prepričati v pravilen potek. Le tako ti bo uspelo še naprej zadržati vodilno vlogo. Sicer se ti obeta prijeten konec tedna, ki ti bo še dolgo buril duha.

TEHTNICA

Ona: Če ne boš malce pohitela, te bo prehitel nekdo, ki si mu že dalj časa trn v peti. Prijatelji te bodo popolnoma podpirali, vendar to mogoče ne bo dovolj. Konec tedna lahko pričakuješ obisk.

On: Začel se boš spraševati, ali je dogodek le golo naključje, ali premišljeno delo nekoga, ki se ti že dolgo mota pod nogami. Nikar se ne zanašaj na svojo srečno zvezdo, ampak stori kaj konkretnega!

ŠKORPIJON

Ona: Poskusi še enkrat in skoraj gotovo se bo pokazalo, da si imela prav. Z odločitvijo, ki si jo hotela sporočiti svojemu partnerju, pa raje malce počakaj. Kdo ve, morda pa si boš še premislila?

On: Raje dvakrat premisli preden se boš odločil za kakšno konkretno dejanje. Poslovni sestanek bo minil brez večjih razburjanj, vendar po drugi strani ne bo prinesel kakšnih pozitivnih rezultatov.

STRELEC

Ona: Kje so že tisti časi, ko si z ljubeznijo nisi delala težav? Vendar bo dosežen cilj toliko slajši, kolikor bo težja pot do njega. Pa tudi na zdravje bi lahko bolj popazila, saj se ti lahko kaj hitro maščuje.

On: Dobil boš predlog, ki te bo v prvem trenutku sicer navdušil, vendar pa boš po temeljitem razmisleku ugotovil, da ni vse tako lepo, kot izgleda na prvi pogled. A vseeno te bo premamilo...

KOZOROG

Ona: Kar trenutno najbolj potrebuješ, je zmerna mera potrpljenja. Toda to ne bo tako lahko, kot se ti morda zdi. Vsekakor pa ti bo to služilo kot koristna šola za prihodnje preizkušnje.

On: Pripravljen si na marsikaj, vendar bodo dogodki prihodnjega tedna presegli pričakovanja. Toda kar brez panike, saj se ti obeta le dobro, še posebej pa bodi pozoren na ljubezenske premike...

VODNAR

Ona: Res je, da je tvoj trenuten položaj kar ugoden, vendar ti prav nič ne zagotavlja stabilne prihodnosti. Potrebno se bo vsaj malo potruditi ter se odreči stvarem, ki ti lahko še zelo zagrenijo življenje.

On: Obetajo se ti priložnosti, na tebi pa je ali boš ponujeno sprejel in kar je glavno, tudi izkoristil. Zanimive ideje nikar ne hrani po predalih, ampak jih raje realiziraj, saj te lahko kdo še prehiti.

RIBA

Ona: To kar si nekoč ljubila in občudovala, ne izgine popolnoma brez sledu. Preteklost je pač nekaj, kar ostane za večno zakopano globoko v nas. Toda nikar ne spreglej priložnosti, ki se ti ponuja.

On: Namesto da boš molčal, se boš na vse kriplje širokoustil, kar ti bo nakopalo obilico težav na poslovnem področju. Pa tudi v ljubezni se ti ne obeta dobrega. Drži se raje tistega, kar že imaš!

GLASBENI EXPRESS

Založba Apple records je s prodajo CD različic vinilnih albumov skupine **THE BEATLES** lani zaslužila rekordnih 27 milijonov dolarjev. Dobrih 15 milijonov je šlo v žepe že tako nesramno bogatih Beatlov, ki pa si to leto, ko je beatlomanija na vrhuncu, obetajo še vsaj enkrat več denarja, saj se poleg starejših izdaj izredno dobro prodajata tudi dvojna albuma »Antology 1« in »Antology 2«, ki jih je omenjena založba zapolnila z še neobjavljenimi demo posnetki iz najsvetlejših dni te pupularne liverpoolske četverice.

Trenutno najpopularnejša ameriška grunge skupina **SMASHING PUMPKINS** je zaradi smrti klaviaturista Jonathana Melvoina (overdose) in aretacije bobnarja Jimmya Phamberlina odpovedala velik del ameriške turneje, na kateri promovirajo v več milijonski nakladi prodan album »Mellon Collie And Infinite Sadness«.

ROBBIE WILLIAMS (ex-Take That) je samostojno kariero začel s single ploščo, na katero je uvrstil svojo verzijo velike uspešnice »Freedom« Georgea Michaela iz leta 1990. Da se bo omenjena skladba dobro prijela tudi na plesiščih diskotek, sta z remixi poskrbela **Anthony Gen** (ex-Pulp) in DJ **Arthur Baker.** Slednji je znan predvsem po predelavah nekaterih Madonninih največjih hitov, poznavalci pa ga cenijo tudi zaradi posrečenih remixov skladb kultnih New Order in Babylon Zoo.

Še pred koncem tega leta se bo po napovedih založbe One Little Indian na policah trgovin

znašel novi album islandske alter pop princeske **BJORK.** Plošča »Telegram« bo, vsaj po spisku sodelujočih sodeč (Goldie, Black Dog, Brodsky Quartet, 808 State), nadaljevanje trendov, ki jih je Brojk začrtala na prejšnjih dveh LP »Debut« in »Post«.

Na samostojno pot se je več kot uspešno podal tudi **GARY BARLOW,** nekdanji kolega prej omenjenega Williamsa iz skupine Take That. Barlow se je prejšnji teden s svojo prvo single ploščo »Forever Love« zavihtel prav na vrh britanske lestvice in od tam izrinil ameriški trio Fugges in njihovo predelavo pesemi »Killing Me Softly«, s katero je leta 1973 zaslovela ameriške pevka in pianistka Roberta Flack.

Najstniškim pop atarakcijam Caught In The Act, Backstreet Boys, Boyzone, Worlds Apart... se bo na vrhu lestvic kontinentalnega dela Evrope kmalu pridružil tudi škotski teen trio **BIS.** Golobradi fantiči so v samozoložbi pred kratkim objavili uspešnico »Vs. The Diy Corps« in se z njo uvrstili tik pod vrh britanske lestvice neodvisnih založb. S skladbo, ki so jo posneli za pičlih 100 dolarjev, so nase opozorili tudi pogoltne diskografske menadžerje in samo v prejšnjih dveh mesecih prejeli več kot štirideset ponudb nekaterih največjih založb.

Konec prejšnjega meseca je izšla še ena plošča iz serije MTV unplugged koncertov. Gre za »full-lenght« kompaktno ploščo (več kot 70 minut glasbe), na katero so seatleški grungerji **ALICE IN CHAINS** uvrstili nekaj svojih najbolj znanih pesmi, ki so jih konec pomladi, ob soju sveč, v akustični maniri, posneli v New Yorku na skoraj tri ure dolgem koncertu.

Po skoraj dvoletni turneji se heavy-metal zvezniki **MACI HEAD** spet vračajo v studio. Tokrat bodo pod producer taktirko Colina Richardsona v znanem newyorškem studiu Plant posneli gradivo za LP »The More Things Change...«, po mnenju tistih, ki so že slišali demo posnetke, še bolj njihovega z vseh strani hvaljenega prvenca »Burn My Eyes« lestvice pa se spet vračajo tudi néo-hipij **THE BL CROWES.** Tokrat s singlom »One Mirror Too Many« in albu »Three Snakes And One Charm«.

STANE ŠPI

Kanadski pevec in kitarist **SAMMY HAGAR** je končno le zapustil zapita brata Van Halen in se s polno paro posvetil svoji nekoč že uspešni samostojni karieri. Hagar je skupino Van Halen zapustil kar sredi priprav za kompilacijski album, na katerem naj bi se poleg starejših uspešnic znašlo tudi nekaj novih skladb. Te bo po še ne čisto preverjenih informacijah sedaj odpel kar originalni pevec David Lee Roth, ki je to zvezdniško zasedbo zapustil sredi osemdesetih, ob zatonu njegove solo kariere pa mu bo to sodelovanje, za katerega je še pred nedavnim izjavil, da nanj ne pomisli niti v sanjah, prišlo kot naročeno. Z novim pevcem pa so se pred kratkim opremili tudi heavy-metalci **JUDAS PRIEST.** Pred leti odpadlega Roba Halforda je zamenjal 28-letni Američan Tim Owens, njegov glas pa bo mogoče kmalu slišati tudi na plošči »Jagulator«, ki bo izšla v začetku jeseni.

GLASBA JE ŽIVLJENJI

Ministrica za pravosodje o glas

Tik pred zdajci oziroma tik pred dopustom, smo v oddajo Glasba je življenje povabili ministrico za pravos gospo Meto Zupančič.

Zaupala nam je, da obožuje Straussa, točneje njegovo gl

»Kakšna je razlika med hišo pravice in operno hišo?«

»Zelo majhna,« je odgovorila ministrica. »V obeh se mn krat slišijo visoki toni.«

Ker se naša ministrica za pravosodje navdušuje nad Ri dom Straussom (dunajske valčke je pisal Johann), smo izbr anekdoto znanega skladatelja.

Pri glavni vaji opere »Saloma« se je nemški skladatelj Ric Strauss sprl z dirigentom. Trdila sta vsak svoje. Naz vzklikne Strauss: »Ali sem jaz zložil to opero ali vi?«

Dirigent pa je hitro odvrnil:

»Hvala bogu - vi!«

Richard Strauss: »Če hočeš biti pravi skladatelj, moraš uglasbiti tudi jedilni list.«

Robert Shumann: »Pri komponiranju si je potrebno izm samo glasbo, katero si do sedaj ni izmislil še nihče.«

Simona

IQ + ♥ = ŠKODA
Volkswagen Group

20 VROČIH RC

TUJA LESTVICA

1.	FASTLOVE - GEORGE MICHAEL	(4)
2.	KILLING ME SOFTLY - FUGEES	(5)
3.	THE ONLY THING THAT LOOKS GOOD... - BRYAN ADAMS	(4)
4.	COCO JAMBOO - MR. PRESIDENT	(8)
5.	GET DOWN - BACKSTREET BOYS	(1)
6.	UNTIL IT SLEEPS - METALLICA	(6)
7.	ON SILENT WINGS - TINA TURNER	(3)
8.	MINT CAR - THE CURE	(5)
9.	FABLE - ROBERT MILES	(3)
10.	REBEL YELL - SCOOTER	

DOMAČA LESTVICA

1.	ATLANTIDA - GIMME 5	(4)
2.	POLETNA NOROST - PASJI KARTEL	(6)
3.	328 652 - SASHA	(3)
4.	DOBRO SE IMAM - MZ HEKTOR	(3)
5.	ŽELIM DA SI TU - ŠANK ROCK	(1)
6.	DOLGA JE NOČ - ANJA RUPEL	(10)
7.	NI POTI NAZAJ - NUDE	(1)
8.	NAPAČEN PLANET - ZMELKOOW	(5)
9.	NI VEČ UPANJA - DON MENTONY BAND	(2)
10.	SKUPAJ - PILOTI	(2)

PREDLOGA ZA TUJO LESTVICO:

ISMS - DOG EAT DOG

HEAVEN - U96

PREDLOGA ZA DOMAČO LESTVICO:

KO BO PADAL DEŽ - KINGSTON

LAHKO NOČ, PIRAN - ANIKA

Nagrajenca: Mateja Kovačič, Planina 35a, Planina
Robi Matoh, Cankarjeva 3, Žalec

Nagrajenca dvigneta kaseto, ki jo podarja ZKP RTVS, na oglasnem oddelku Radia Celje

RTV Slovenija
Založba kaset in plošč

KUPON

Tuja lestvica: .....

Izvajalec: .....

Domača lestvica: .....

Izvajalec: .....

Ime in priimek: .....

Naslov: .....

KOVINOTEHNA
GLASBENI CENTER
CELJE, STANETOVA 5
TELEFON: 25-851

VRTILJAK POLK IN VALČKOV

1.	LJUBIM TE - SLAPOVI	(3)
2.	KAJ TI BO - ANS. BRANETA KLAVŽARJA	(8)
3.	ŠE SONCE JE ZARDELO - VIGRED	(4)
4.	KAMNITA HIŠA - ANS. VINKA CVERLETA	(9)
5.	NAJLEPŠE JE DOMA - ALFI NIPIČ	(2)
6.	ABRAHAM - BORIS KOPITAR	(1)
7.	DOBRA PRIJATELJA - ALPSKI KVINTET	(5)
8.	LE VRBA VE - ŠTIRJE KOVAČI	(5)
9.	PRIJATELJA - TRIO POGLADIČ	(2)
10.	MOJ PRELEPI GVANT - ANSAMBEL ŠTRK	(1)

PREDLOGA ZA LESTVICO:

NAJ PTICE POJO - ANS. TOPLIŠEK

VESELO NA DELO - ANS. STANKA FAJSA

Nagrajenca: Anton Šmid, Momo 43, Dol pri Hrastniku
Marička Mavec, Šorlijeva 31, Kranj

Nagrajenca dvigneta kaseto na oglasnem oddelku Radia Celje

KUPON

Vrtiljak polk in valčkov: .....

Izvajalec: .....

Ime in priimek: .....

Naslov: .....

ČASOVNI STROJ

PRED 5. LETI

1.	ANY DREAM WILL DO	JASON DONO
2.	CHORUS	ERAS
3.	EVERYTHING I DO	BRYAN AD
4.	THINKING ABOUT YOUR LOVE	KENNY THO
5.	I WANNA SEX YOU UP	COLOR ME B

PRED 10. LETI

1.	PAPA DON'T PREACH	MADO
2.	EDGE OF HEAVEN	WH
3.	HAPPY HOUR	THE HOUSEMART
4.	MY FAVORITE WASTE OF TIME	PAUL O
5.	LET'S GO ALL THE WAY	SLY

PRED 15. LETI

1.	GHOST TOWN	THE SPEC
2.	CAN CAN	BAD MANN
3.	ONE DAY IN YOUR LIFE	MICHAEL JACKS
4.	STARS OF 45	STARSOU
5.	BODY TALK	IMAGINAT

PRED 20. LETI

1.	THE ROUSSOS PHENOMEN	DEMIS ROUS
2.	A LITTLE BIT MORE	DR. H
3	YOUNG HEARTS RUN FREE	CANDO STA
4.	DON'T GO BREAKING MY HEART	ELTON JOHN & KIKI
5.	YOU RO ME EVERYTHING	THE REAL TH

Prijatelji za vedno

Caught In The Act lomijo srca najstnic

Bastiaan Ragas, Eloi De ng, Lee Baxter, Benjamin yce - v Ameriki neznani, v gliji skoraj prezrti, na celin- em delu Evrope pa trenutno popularnejši in najbolj za- eleni lomilci najstniških src, z dvema nastopoma v odda- Poglej in zadeni tako rekoč noč postali tudi najpopu- rnejši in najbolje prodajani voženi glasbeni artikel« v veniji.

Gre seveda za nizozemsko- leško navezo Caught In The , ki je povzročila za naše skoraj nepojmljive histe- ne izbruhe mladoletnic. Z posrednostjo, neskončno danostjo fanom, iskrenostjo neprestanim koncertira- nji, kanijo Bastiaan, Lee, Be- min in Eloy zavzeti prazno sto, ki ga je z odhodom z sbene scene zapustila an- ska superzvezdniška najst- ka skupina Take That in na ero niso hoteli stopiti aro- tni, a glasbeno precej bolj delani in zanimivi East 17.

Svoj prvi istoimenski album Caught In The Act posneli v etku leta 1994, še pred tem so skoraj dve leti »zapravljali« z nastopi po šolskih dvora- , kjer so jih opazili tudi me- džerji založbe ToCo. Ti so če- vsini, poleg že prirojene atrak- tne zunanjosti, nadeli še videz polnih nedolžnežev, okoli nih posuli precej zvezdniškega ga in za diskografski prvenec tali kopico nezahtevnih po- nih pop skladbic, vse skupaj posladkali z »globokimi« lju- zenskimi baladami, njihove nsertne nastope pa oplemeni- z natančno izvedenimi ple- mi koreografijami. Uspeh se- da ni izostal. Caught In The so najprej postali slavni v tični Nizozemski, konec leta 94 so že bili »veliki« v Nemčiji, to kasneje pa so jih že poznali veh evropskih državah, Južni riki, Bližnjem vzhodu in celo v ni Avstraliji.

Letos so konec pomladi objavi- drugi album »Forever Friends« ga za razliko od prejšnjega polnili v glavnem z baladami besedili, ki so pisana na kožo vič zaljubljenih najstnic. Ne tako rosno mladi fantje so at svoje delo opravili precej prepričljivo in sproščeno, šte- e uspešnice z omenjenega LP, o preplavile vse evropske les- e, pa temu pevskemu kvarte- obetajo še vsaj leto ali dve ezdniškega življenja.

Bastiaan Ragas

Bastiaan se je rodil na zadnji nijski dan pred 24. leti v me- u Lisse, slabih tridest kilome- ov od Amsterdama. Postavni odroki blondinec je v skupini ught In The Act nekaj takega t je bil Gary Barlow v zasedbi ke That. Odpoje večino zah- rnejših vokalov, je tudi avtor katerih njihovih največjih us- šnic, z glasbo pa se ukvarja e več kot deset let. Je velik ovževalec Elvisa Presleya in ma v svoji zbirki knjig kar pet- set biografij kralja rock&rol- a. Skupaj z Eloyom De Jon-

Novi najstniški idoli - Caught In The Act.

gom, ki ga je spoznal konec osemdesetih na tekmovanju mladih skupin, velja tudi za ustanovnega člana skupine.

Eloy De Jong

Eloy je najmlajši član skupine, rodil se je 13. marca leta 1973 v glavnem nizozemskem mestu Haag. Visok je kar 190 cm, poleg rjavih oči in las pa njegovo osebnost zaznamuje tudi dolg jezik. Je najbolj komunikativen član v skupini, poleg flamščine pa tekoče govori še nemščino, angleščino in francoščino. Pri sedemnajstih letih je postal nizozemski mladinski plesni prvak, ples pa je poleg glasbe še vedno njegova največja strast.

Benjamin Boyce

Benjamin bo 23. avgusta dopolnil 25 let. Rodil se je v Londonu, izhaja pa iz družine znanih britanskih umetnikov - oče je bil priznan čelist, mama pianistka, babica pisateljica, kiparka in slikarka, stric pa avtor bestsellerja The Watertrade. Bastiaana je spoznal v Amsterdamu, kjer je študiral igralstvo in odigral tudi nekaj vidnejših vlog v nizkoproračunskih filmih in nadaljevankah. Rjavooki blondinec je v skupino Caught In The Act pripeljal tudi svojega angleškega prijatelja Lea Baxterja.

Lee Baxter

Baxter in Boyce sta se spoznala v nekem londonskem gledališču, sicer pa ta skoraj 180 cm visok rjavolasec prihaja iz Liverpoola, kjer se je rodil 16. julija 1972. Pred prihodom v skupino Caught In The Act je bil obetajoči uslužbenec v banki Nat West, za razliko od ostale trojice pa je bil zmeraj bolj naklonjen rocku kot popu. Njegov vzornik je Jim Morrison (The Doors), poleg glasbe pa ga zelo zanima še gledališče in šport.

STANE ŠPEGEL

RADIO
104.5 105.9
107.3 107.5
91.2
OGNJIŠČE
tel. 152-11-26 fax. 152-13-62

Gaadje iz Šentjurja

Ko sem stal poln mešanih občutkov pred vrati Bezenškov, kjer živi vodja GAAD banda in nisem vedel, ali naj zgodbo o teh »smrkavcih« raje prepustim komu drugemu, mi je Grega odprl. In moje predstave in predsodki so šli po gobe.

Grega je star štirinajst let in je še učenec osnovne šole v Šentjurju. Vendar pa, kot sam pravi, veliko več časa preživlja v družbi z dijaki prvih in drugih letnikov srednjih šol. Je pa tudi roker in vodja skupine GAAD bend.

Njihova zgodovina se je začela pred slabim letom in pol, ko je v studiu, kjer je vadil solo petje, spoznal še tri sorodne duše in tako so sčasoma ustanovili skupino. Grega, ki igra kitaro in poje, Anže, ki je njihov basist in drugi vokalist, Andrej na klaviaturah in Dani za bobni, so izbrali ime po začetnicah svojih imen. Nato so se posvetili vajam in se hitro uigrali. Zamenjali so tudi dotedanji vadbeni prostor z novim v osnovni šoli.

Očitno jim gre zelo dobro, saj so napisali že deset pesmi (glasbo je napisal v glavnem Grega, besedila pa njegov oče) in izdali CD. Pripravljajo pa že nove pesmi, ki bodo napisane v angleščini, saj so fantje že zgodaj ugotovili, da v Sloveniji ni prostora za rock. Že večkrat so jim namreč kratili pravice in jim celo zelo dobesedno dali vedeti (na primer na nastopu v »Glasbeni skrinjici«), da rocka ne mislijo podpirati in kaj da se sploh gredo. Organizatorji namreč. Po mnenju občinstva so zmagali. Pa tudi na letošnjih MMS ni bilo nič bolje. Nasploh imajo raje bolj sproščeno in aktivno publiko, ne pa ljudi, ki tam stojijo kot mrtvi. Pa tudi pijancev ne marajo. Predvsem pa mislijo, da ima občinstvo o njih zgrešena pričakovanja. Pričakujejo pač Hajdi in dobijo rock. In tako fantje razmišljajo, da bi drugo leto poizkusili v Kanadi.

Starši jih povsod podpirajo, tako finančno kot moralno. Tudi pri tem, da poskusijo zunaj. Imajo tudi menadžerja, **Maksa Hrovatiča**, ki je bojda dovolj korajžen da jim najde kakšen nastop. Zanimivo pa je, da na Gregorja oče, ki je bil ustanovni član New swing quarteta, sploh ni imel posebnega vpliva. Vpisal ga je le v glasbeno šolo na kitaro. Grega pravi, da je oče že vedel, kaj dela.

Grega ne mara slovenskega popa, še manj pa prebavlja kakšen techno. Ni čudno, saj sta mu vzornika, kot pravi, Bor Zuljan iz Šank rocka in Nuno Bettencourt, ki je kitarist skupine Extreme, in tako bolj ceni tehniko in hitrost kot enolične ritme. Žal mu je tudi, da se vse več mladih zanima za pop, rave in techno, ne pa za rock. Nato sem ga vprašal, kaj meni o drugih rockovskih subkulturah, na primer punku, ki sedaj po svetu doživlja revival. Odgovoril mi je seveda, da ima punk ali kaj podobnega mnogo raje od prej naštetih zvrsti, predvsem mu je všeč ritem in ples pogo. Zameri jim le pretirano preproščino.

In to je približno to. Grega in fantje bodo dokaj kmalu pripravili nov album, jeseni pa bodo šli na turnejo po slovenskih šolah. Seveda, saj morajo kaj tudi prodati. Vse to pa sploh ni malo za skupino štirih najstnikov. Vsekakor si zaslužijo uspeh.

GREGOR STAMEJČIČ

Kladivo, konj&voda v rock izvedbi

Pred kratkim je mariborska založba Conan izdala zgoščenko skupine Kladivo, konj&voda, katere člani skupine so iz Žalca in Celja, naslov plošče pa je Na cesti.

Nekoliko starejši poslušalci poznajo skupino predvsem iz prve polovice osemdesetih let, ko so izdali kaseto Zorenje ter LP Vidov ples, imeli so vrsto nastopov v domačem okolju, zelo uspešni pa so bili tudi na območju nekdanje Jugoslavije. V tistem obdobju so igrali akustično glasbo in so se uvrstili med najzanimivejše tovrstne skupine pri nas. Ko je skupina razpadla, so člani delovali individualno, sredi devetdesetih pa je **Danijel Bedrač**, kot edini iz prejšnje zasedbe, ponovno sestavil skupino z istim imenom. Sprva jo je oblikoval kot trio in rezultat njihovega dela je bila lani izdana kaseta z naslovom Luna. Ključna razlika med konceptom prejšnje skupine in novejše je v tem, da je glasba predvsem bolj rockovska, medtem ko je bila prej narejena z akustičnimi instrumenti, sama razlika pa pride še jasneje do izraza, kadar gre za iste pesmi. Glede na novejšo specifično usmeritev skupine, so se odločili za razširitev in instrumentalno obogatitev ter k sodelovanju povabili nove člane.

Tako sedanjo zasedbo sestavljajo pevec **Karlo Kompoš-Ptič**, kitarist **Danijel Bedrač**, solo kitarist **Branko Mihajlovič-Kosta**, basist **Evgen Oparenovič** ter bobnar **Leon Oparenovič**.

CD Na česti vsebuje štirinajst izvirnih pesmi, večina je delo Danijela Bedrača, dve je napisal Branko Mihajlovič, po eno pa Veno Dolenc ter Vlado Skale. V celoti gledano glasba skupine vsebuje različne elemente, med katerimi se prepletajo prvine klasičnega rocka, rock'n'rolla, bluesa, punka, etno glasbe, popa, zelo pa so se približali zvoku iz šestdesetih in sedemdesetih let. Hkrati so ga na svojstven način predelali in naredili glasbo, ki sicer evidentno izhaja iz preteklih tokov, a je vendarle sveža in aktualna na sedanjem prizorišču domače rock scene.

BORIS GORUPIČ

Premetenki iz Velenja prišli na sled

Utaje davkov, goljufije in ponarejanja ali uničenja poslovnih listin osumljena lastnica velenjske optike

Celjski kriminalisti, ki se ukvarjajo z zatiranjem gospodarskega kriminala, so kazensko ovadili I.R. iz Velenja, ker naj bi storila več kaznivih dejanj povezanih z njeno dejavnostjo, optiko. Osumljena je goljufije, ponarejanja ali uničenja poslovnih listin in davčne utaje.

Večino kaznivih dejanj naj bi storila v letih 1993 in 94. Velenjsko enoto Zavoda za zdravstveno zavarovanje Slovenije naj bi oškodovala za dobrih 400 tisoč tolarjev, ko naj bi lažno prikazala stroške optičnih storitev in količino izstavljenih optičnih pripomočkov.

Istočasno naj bi v recepte vpisovala lažne podatke o pregledih nekaterih strank ter o stroških povezanih z optičnimi pripomočki. Tudi te je kot dokaz za opravljanje optičnih storitev predložila ZZZS. Goljufala naj bi na dva načina. Prvič tako, da je ZZZS poslala tudi račun za okvire očal, čeprav je stranka naročila in prejela le stekla zanje. Drugi način pa je bil ta, da naj bi ZZZS pošiljala lažne obračune za izmišljene stranke, ali za dvoje očal, čeprav je stranka dobila le ena, ali pa je predložila za isti optični pripomoček račun ZZZS še prihodnje leto, torej leto po tistem, ko ga je dobila stranka. Za očala, ki jih je izdelala za begunce in je znesek kril ZZZS naj bi navedla, da so za kakšnega njihovega sorodnika.

Davčno utajo naj bi zagrešila leta 1993, ko naj ne bi obračunavala in odvajala prometnega davka od prodaje storitev in proizvodov, ter tako utajila okoli 95 tisoč tolarjev. V napovedi za odmero davka od dohodkov iz dejavnosti za isto leto pa naj bi dala lažne podatke o prihodkih, stroških in obveznostih obratovalnice ter se tako izognila plačilu davka na dobiček v višini dobrega milijona tolarjev. Leto kasneje naj bi v napovedi za odmero dohodnine navedla lažne podatke o osebnih prejemkih in zatajila dobiček od obrti v višini treh milijonov tolarjev, vse v škodo takratne RUJP, v višini dobra dva in pol milijona tolarjev.

Ugotovitve kriminalistov tudi kažejo, da naj bi večina naročnikov optičnih pripomočkov za korekturo vida v optiki I.R. doplačevali k osnovni ceni, poleg tega pa naj bi v poslovni dokumentaciji ne bilo vknjiženih računov, ki jih je izdajala posameznikom za doplačilo okulističnih pripomočkov.

NATAŠA GERKEŠ

Povzročil nesrečo in pobegnil

V torek, 23. julija popoldne, se je na magistralni cesti v Veliki Pirešici zgodila prometna nesreča, v kateri je bila ena oseba hudo, štiri pa lažje poškodovane.

Nebojša P.(25) iz Osijeka je vozil osebni avto iz Velenja proti Arji vasi. V Veliki Pirešici je v levem nepreglednem ovinku pričel prehitevati osebni avto Damjane O.(19) iz Podrečja. Ko jo je prehitel, je takoj prehitel še dve vozili, nasproti pa je pripeljal Davorin V. (34) iz Velenja. Da bi preprečil trčenje, je Davorin zavil desno na bankino, trčil v obcestni kamen, od tam pa je vozilo odbil vozišče in trčilo v Damjanino. Slednja se trčenju hudo poškodovala, Davorin lažje, laž sta se poškodovala še Damjanina sopotnik Davorinova sopotnica. Voznik Nebojša je p nil, očividci pa so si zapisali tudi njegovo re sko številko, zato so ga policisti hitro izsl Ugotovili so, da je Nebojša brez vozniš izpita, zato bo odgovarjal sodniku za prek nato pa ga bodo s kazensko ovadbo izroč preiskovalnemu sodniku.

PROMETNE NEZGODE

Kolesarka prebila steklo

V četrtek, 25. julija zgodaj zjutraj, se je zgodila prometna nesreča na Trnoveljski cesti v Trnovljah, v kateri se je ena oseba hudo, druga pa lažje poškodovala.

Mihael Š. (17) iz Arclina je vozil osebni avto po Trnoveljski cesti. V bližini ene od stanovanjskih hiš je zapeljal na levo polovico cestišča, ko se je nasproti pripeljala kolesarka Simona G. (22) iz Celja. Silovito sta trčila, pri čemer je kolesarka s telesom prebila vetrobransko steklo in hudo poškodovana obvisela na avtomobilski strehi. Odpeljali so jo v celjsko bolnišnico, kjer so jo obdržali na zdravljenju. Mihael, ki je vozil brez vozniškega dovoljenja se je lažje poškodoval.

Iz bankine v obcestni jarek

V četrtek, 25. julija popoldne, se je na regionalni cesti v Vezovju zgodila prometna nesreča, v kateri sta se dve osebi hudo, ena pa lažje poškodovala.

Iz Črnolice proti Kostrivnici je po regionalni cesti vozil osebni avto Brajen K. (19) iz Planine pri Sevnici. Ko je pripeljal v Vezovju v levi pregledni ovinek je zapeljal na bankino, od tam pa v obcestni jarek in trčil v betonski propust. Sopotnika Katja P. (13) in Davor P. (10), oba iz Gorice pri Slivnici, sta se hudo poškodovala, sopotnica Magda K. (39) iz Planine pri Sevnici pa lažje.

Hudo poškodovan kolesar

V četrtek, 25. julija popoldne, se je na regionalni cesti v Zrečah zgodila prometna nesreča, v kateri se je ena oseba hudo poškodovala.

Iz Zreč proti Rogli je vozil osebni avto Darko K. (30) iz Bezovice pri Vojniku. Ko je v Zrečah pripeljal v bližino stanovanjske hiše Cesta na Roglo 1 je z dovozne ceste pripeljal kolesar Igor M. (9) iz Zreč. Čeprav je voznik močno zaviral in se umikal, je trčil vanj. Fant je padel po vozišču in se hudo poškodoval.

Zbil jo je in pobegnil

V četrtek, 25. julija zvečer, se je na regionalni cesti v Velenju zgodila prometna nesreča, v kateri se je ena oseba hudo poškodovala.

Iz Velenja proti Šoštanju je vozil Ivan H. (29) iz Zavrha nad Dobrno. V bližini odcepa za TGO Gorenje Velenje je z leve prečkala vozišče Marjeta P. (31) iz Šentjanža pri Mozirju. Voznik jo je zbil in odpeljal dalje, proti Šoštanju. Marjeta se je hudo poškodovala in so jo prepeljali v celjsko bolnišnico, brezvestnega Ivana pa so velenjski policisti kmalu izsledili.

V motorista, nato pa v dir

V četrtek, 25. julija zvečer, se je zgodila še prometna nesreča na lokalni cesti v Florjanu, v kateri se je ena oseba lažje poškodovala.

Iz Šoštanja proti Belim Vodam je vozil osebni avto Ivan H. (28) iz Škalskih Cirkovc. Ko je pripeljal v Florjan, je v desnem ovinku zapeljal na levo in trčil v nasproti vozečega motorista Bojana J. (34) iz Velenja. Ta je imel sopotnico Jožico B.. Ivan je trčil v njeno nogo, motorist je izgubil oblast nad vozilom , zato sta padla, sopotnica pa je zdrsnila celo v potok. Ivan je ustavil, se ozrl in nato pritisnil na plin ter odpeljal proti Belim Vodam. Tam ga je ustavila mozirska policijska patrulja, ki je preverila tudi njegovo treznost. Ugotovili so, da je imel v izdihanem zraku kar 1,9 grama alkohola.

Čez kup peska na bok

V soboto, 27. julija zgodaj zjutraj, se je na Cesti na Ostrožno zgodila prometna nesreča, v kateri se je ena oseba hudo, ena pa lažje poškodovala.

Marjan J. (18) iz Celja je vozil osebni avto iz Lopate proti Celju. V desnem ovinku je zapeljal na levo in nato sunkovito zavil v desno, potem pa je začelo vozilo zanašati, tako da je trčil v kup peska ob eni od stanovanjskih hiš. Pri tem je vozilo dvignilo v zrak, ga vrglo preko peska kjer je obstalo na desnem boku. Marjan se je lažje poškodoval, sopotnik Milan H. (19) iz Celja pa hudo. Oba so odpeljali v celjsko bolnišnico, vozniku pa namerili 1,04 grama alkohola.

Hudo poškodovan

V soboto, 27. julija popoldne, se je na lokalni cesti Dobrova-Loče zgodila prometna nesreča v kateri se je ena oseba hudo poškodovala.

Franci D. (14) iz Šmartnega je vozil kolo z motorjem iz Loč proti Celju. Ko je iz nasprotne smeri pripeljal voznik osebnega avtomobila Marko J. (23) iz Celja je Franci nekoliko zavil v levo. Voznik osebnega avtomobila se je sicer umikal, vendar trčenja ni mogel preprečiti. Franci se je pri tem hudo poškodoval in so ga prepeljali v celjsko bolnišnico.

Izgubil oblast nad vozilom

V nedeljo, 28. julija zvečer, se je na Preloški cesti v Velenju zgodila prometna nezgoda, v kateri se je ena oseba hudo poškodovala.

Teodor M. (24) iz Velenja je vozil neregistrirano motorno kolo po Preloški cesti. V blagem levem ovinku je izgubil oblast nad vozilom in padel, ter se hudo poškodoval, tako da so ga obdržali na zdravljenju v celjski bolnišnici.

Odpovedale zavore

V ponedeljek, 29. julija dopoldne se je pripetila prometna nesreča v kovju, v kateri se je oseba hudo poškodova

Angela R. (52) iz Ja je vozila osebni avto iz kovja proti Grobelcam klancu navzdol. V os desnem ovinku je hotel virati, vendar zavore delovale, zato je zapelj obcestni jarek. Pri tem Angela R. hudo poškod la.

Poškodovan mladoletni motorist

V ponedeljek, 29. j dopoldne je prišlo do metne nesreče v Rog Slatini, v kateri se je oseba hudo poškodoval

Andreas F. (20) iz Bre ca pri Rogatcu je vozil o ni avto iz Partizanske Kidričevi ulici. V ostrem preglednem ovinku je z ljal na nasprotni vozni po katerem je pripeljal nik kolesa z motorjem (15) iz Rogaške Slatine. la sta, motorist pa se je b poškodoval.

MINI KRIMIČI

Zastava izginila iz gozdne ceste

V soboto popoldne je nekdo odpeljal Zastavo 128, ki jo je oškodovanec parkiral na gozdni cesti v smeri Plešivca. Jurija P. je oškodoval za 90 tisoč tolarjev.

Avtoprikolica odpeljana

V noči na nedeljo je nekdo odpeljal izpod gospodarskega poslopja v Glinskem avtoprikolico domače izdelave. Janez Š. je oškodovan za 150 tisoč tolarjev.

Vlomilec obiskal dopustnika

V noči iz petka na soboto je nekdo v Dramljah vlomil v stanovanjsko hišo Martina V. Vse prostore je temeljito skal, kaj lastnik pogreša policistom povedal, ko s vrnil z dopusta.

Ukradel žlico rovokopača

V času od sobote do p deljka je nekdo v Stude pri Ponikvi ukradel žlico kopača last Alojza H. iz stan vrha. Lastnik jo je p ob lokalni cesti in ostal nje, oškodovan pa je za 100 tisoč tolarjev.

Iz stanovanja odnesel zlatnin

Od srede julija do včer nekdo vlomil v stanovanje berta S., ki je bil na dop Ukradel je več zlatega n in lastnika oškodoval za tisoč tolarjev.

ROGLA TERME ZREČE
užitek nedotaknjene narave
v nedelja 4. avgusta ob 10.00 uri
TRADICIONALNI PAŠNI PIKNIK NA ROGLI
Glasbeni pozdrav pašnemu pikniku z ansamblom BRATJE IZ OPLOTNICE in gostjo IRENO VRČKOVNIK
Pester program z bogatimi nagradami in tekmovanjem v košnji, plezanjem na mlaj, vlečenjem vrvi in zabijanjem žebljev. Za najmlajše pa iskanje zaklada, sladoledni vrt, jezdenje konjev, vožnja s kočijo in film v večnamenski dvorani.
VSTOPNINE NI !!!
VABLJENI

NOČNE CVETKE

V torek sicer ni bilo hladno, da Matjažu iz Celja se je zdelo drugače. Kako bi si drugače razlagali njegovo ravnanje v parku pri Vrtnarski šoli, katerem si je zakuril. Obiskali so ga policisti in mu obljubili, da bo za svoje dejanje dobil po veljavnem občinskem odloku pozdravček. Plačilni nalog.

V torek se je hudo razburila Marija, ki stanuje nasproti Tesa. Odprla je okno in klicala na pomagaj. Policistoma, ki sta jo obiskala, je potožila, da ji nagajajo sosedje, ki pa so policista le začudeno gledali.

V torek popoldne se je razburil Albert iz Dobrne. Že tako ali tako se ne razume s sosedom Antonom, za povrh pa mu je neki sosedov znanec ves dne zapeljal mimo sadovnjaka s kombajnom in mu dobra otresel jablano in ji pomil nekaj vej. Ko ga je Albert na to opozoril, je pritekel še Anton in mu pričel groziti. Bog bodo morda z zasebno tožbo rešili pred sodiščem.

V sredo je bil črn dan za Janka. Policistom je prijavil, da je bil v nekem lokalu na Dobrni, tam pa naj bi ga nekdo pretepel in vrgel iz lokala. Policisti ga iščejo, predlog sodniku za prekrške pa bodo morda podali kar proti obema, saj je bil Branko precej malinkasko utrujen.

Cvijeta iz Teharij ima posebne metode boja. V sredo je na celjsko policijsko postajo prišla, da ji Jure grozi s pištolo in da jo bo ubil. Policista sta poklicala na Teharje in ugotovila, da sta Cvijeta in Jure sprta, ker ji slednji noče dajati denarja. Ker jo je to razkačilo, se ni je na ta način hotela maščevati. Domiselnost pa taka!

V petek je Hasan iz Celja sporočil policistom, da mu je nekdo v njegovo katrco, v rezervoar za gorivo, nasul pesek. Pesek na srečo ni prišel v rezervoar, zato katrca ni utrpela škode.

V petek je Marija iz Šentjurja obvestila policijsko postajo, da ji je sosed Alojz iz Izda odpeljal dve prikolici TV. Narobe je to, da jih je skladiščil pri sebi.

Švigelj obtožuje

Hmeljarska afera iz naftalina

V ponedeljek je pričel gladovno stavkati Mitja Švigelj iz Velenja, odstavljeni pomočnik direktorja Hmezad Export-Importa.

Z gladovno stavko želi doseči, da bi mu vrnili delovno mesto in položaj v podjetju, članstvo v začasnem nadzornem svetu podjetja, zahteva odstop ministra za kmetijstvo, gozdarstvo in prehrano **dr. Jožeta Osterca**, od ministra za notranje zadeve **Andreja Štera** pa, da nemudoma pisno odgovori na poslansko vprašanje **Marjana Podobnika**, ki ga je na to temo postavil že lani v slovenskem parlamentu.

Švigelj meni, da je izčrpal vsa zakonita sredstva in poti, zato se je že drugič odločil za gladovno stavko kot način za doseganje ciljev. Nad njim bdi zdravnica **Marina Žuber**.

Švigelj nekdanjemu in sedanjemu vodstvu podjetja Hmezad Export-Import očita nepravilnosti pri prodaji hmelja, ko naj bi namesto kakovostnega slovenskega z njim mešali manj kakovostnega kitajskega in tako pridobili protipravno korist v višini dobrega milijona nemških mark. V hmeljarski aferi, kot jo imenuje, naj bi poleg vodstva podjetja sodelovali tudi Hmeljarska komisija in Hmeljarska družba Slovenije, skupen obseg goljufije pa Švigelj ocenjuje na dobrih 12 milijonov nemških mark.

Švigelj obtožuje nekdanjega direktorja Hmezad Export-Importa **Iva Bračuna** in sedanjega direktorja **Andreja Natka** ter **Jožeta Brežnika**, ki je bil takrat direktor Inštituta za hmeljarstvo in hkrati predsednik Hmeljarske družbe Slovenije. Poleg tega daje problemu politično razsežnost, ko zahteva odstop ministra za kmetijstvo dr. Jožeta Osterca, ki naj bi bil od vsega začetka seznanjen z omenjenimi nepravilnostmi, pa ni ukrepal, kot pravi Švigelj. Ostro kritizira tudi delo celjskega tožilca **Borisa Ostruha**, ki je kazensko ovadbo o nezakonitem mešanju hmelja pred leti ovrgel.

Kot je v ponedeljek povedal **Dušan Mohorko**, načelnik Urada kriminalistične službe pri UNZ Celje, je Švigelj pred tremi tedni dejansko ponovno podal dve kazenski ovadbi, ki jih sedaj celjski kriminalisti po naročilu ministra Štera rešujejo prednostno. Opirajo se na že zbrano dokumentacijo, ki jo še dopolnjujejo, vključili pa so še Interpol, predvsem zaradi pridobivanja ustreznih odgovorov kupcev spornega hmelja iz območja držav bivše Jugoslavije in Nemčije.

Minister Šter je Mitji Šviglju konec minulega tedna napisal pismo, v katerem med drugim piše: »Obveščam pa vas tudi, da se že po do sedaj zbranih obveštilih potrjujejo domneve o razlogih za sum, da je bilo kaznivo dejanje dejansko storjeno.« Tudi načelnik Urada kriminalistične službe Dušan Mohorko je v ponedeljek to potrdil in bil še natančnejši, ko je dejal, da je dejansko že mogoče govoriti o sumu ponarejanja listin Hmeljarske komisije, ki je izdajala certifikat o kakovosti za nekaj, česar kupec v resnici ni dobil, kar pomeni zavajanje kupcev. O imenih še ni želel govoriti, poudaril pa je, da bodo preiskavo izvedli natančno, kar lahko zaradi sodelovanja z Interpolom traja precej dolgo, tudi več mesecev. Zadostiti hočejo namreč stroki in zbrati čim več preverjenih informacij, ki jih bodo v obliki ovadbe nato posredovali tožilstvu.

Mohorko je še povedal, da preiskava ne teče samo v zvezi z dogajanji pred petimi leti ampak preverjajo fakture vse do danes, da bi ugotovili, ali naj bi se nepravilnosti dogajale tudi še kasneje. Tudi o tem zbirajo podatke, kam in komu naj bi šel morebiti nezakonito pridobljeni denar, preiskava pa temelji predvsem na ugotavljanju povezave med mešanjem hmelja in vlogo Hmeljarske komisije pri tem.

Ne glede na zahteve Mitje Šviglja, ki kriminaliste poziva, da naj preiskavo zaključijo do 20. avgusta, bodo celjski kriminalisti preiskavo sicer opravljali prioritetno, o na ad hoc spisani kazenski ovadbi pa ni govora. Gladovanju Mitje Šviglja navkljub, je odločen Dušan Mohorko.

NATAŠA GERKEŠ

GORELO JE

Med vožnjo požar

V ponedeljek, 22. julija popoldne, je med vožnjo iz Rimskih Toplic proti Jurkloštru izbruhnil požar na osebnem avtomobilu Stanislava F. iz Globokega. Ko je opazil, da je pod pokrovom motorja izbruhnil požar, se je ustavil in izstopil. Gasilci so posredovali, vendar je Opel kadet kljub temu zgorel.

Požar na gospodarskem poslopju

V ponedeljek, 22. julija popoldne je izbruhnil požar na gospodarskem poslopju Janka K. v Žigonu pri Laškem. Poslopje je zgorelo, poleg tega pa še dve leseni stiskalnici, sadna mlina, elektromotor in električni mlin za žito, traktor pa je gospodarju uspelo rešiti pred ognjenimi zubljі. Vzrok za požar še raziskujejo, nastalo pa je za milijon tolarjev škode.

Dotrajani električni vodniki

V četrtek, 25. julija popoldne je zagorela starejša zapuščena hiša v Jerčinu. Požar so povzročili dotrajani električni vodniki, zgorelo pa je celotno ostrešje in notranja oprema. Požar so pogasili gasilci treh okoliških gasilskih enot, lastnici pa sta oškodovani za milijon tolarjev.

Maščoba se je pregrela

V petek, 26. julija okoli poldneva, je zagorelo v kuhinji stanovanjske hiše Jožeta in Milene G. v Lipovcu. Požar je nastal zaradi pregrete maščobe na plinskem štedilniku, ki jo je pristavila Milena. Ogenj je zajel precejšen del kuhinje, pogasili pa so ga domači sami. Kljub temu je nastalo za 800 tisoč tolarjev škode.

Varila in zažgala

V soboto, 27. julija popoldne, je Hajrudin K. iz Velenja v garaži stanovanjske hiše v Dobriču popravljal svojo petnajst let staro Opel ascono. Pomagal mu je Ferid I. iz Zreč. Ko sta varila podvozje, je pričela goreti izolacija, ogenj je zajel avto in ga uničil. Požar na vozilu so pogasili polzelski gasilci.

Zagorelo v loncu

V nedeljo, 28. julija malo pred poldnevom, je ostal brez kosila Srečko H. Ta si je kosilo kuhal v stanovanju na Tomšičevi cesti v Žalcu. Kar je dal v lonec se je namreč na prižganem električnem štedilniku, ki ga je pozabil ugasniti preden je zapustil stanovanje, pregrelo. Precej kuhinjske opreme je fuč, žalski gasilci so ogenj pogasili, v požaru pa je nastalo za 200 tisoč tolarjev škode.

N.G.

MINI KRIMIČI

Igral si bo

V noči na ponedeljek, 22. julija, je nekdo vlomil v osebni avto Ferdinanda C. iz šmarske občine in odnesel avto radio in dva zvočnika ter Ferdinanda olajšal za 60 tisoč tolarjev.

BMW v neznano

V noči na torek, 23. julija, je nekdo s parkirnega prostora pred stanovanjskim blokom na Milčinskega ulici v Celju odpeljal v neznano temno sivega BMW. Branko K. je tako oškodovan za dobre štiri milijone tolarjev.

Pil bo

Neznanec je v noči na torek, 23. julija, vlomil v kiosk na območju sejmišča na Kočevarjevi ulici v Celju. Odpeljal je večjo količino alkoholnih in brezalkoholnih pijač ter kave v vrednosti 200 tisoč tolarjev.

Kaj bo s plenom?

Sredi julija, pravzaprav ne vedo kdaj natančno, je neznanec iz delovišča avtocestnega tunela v Pletovarjih ukradel dve prenosni elektroomarici in 30 metrov električnega podaljška. Podjetje SCT Ljubljana je oškodovano za sto tisoč tolarjev.

Tatinska sraka

V sredo, 25. julija dopoldne, je v zlatarno Metke K. v Laškem prišla mlajša ženska »kupovat« zlatnino. Prodajalka se je pohvalila s ponudbo, ko je izpisovala račun, pa je tatinska »sraka« v podobi stranke ukradla tri prstane, verižico in par uhanov. Tako je zlatarstvo oškodovala za 88 tisoč tolarjev.

Puhal bo

V noči na petek, 26. julija, je nekdo vlomil v kiosk pri celjski stari avtobusni postaji. Odnesel je za 200 tisoč tolarjev cigaret.

Predrznež

V petek, 26.julija popoldne, se je Drago M. (75) sprehajal v bližini Zdravstvenega doma v Žalcu. Za njim je nenadoma pritekel mlajši moški, ki mu je iz rok iztrgal ročno torbico in ga oškodoval za okoli 60 tisoč tolarjev.

Le kaj bo opazoval?

Tatovi niso izbirčni, pa tudi brez domišljije ne. V noči na soboto je nekdo vlomil v Suzuki vitaro Antona D. iz Celja. Odnesel je daljnogled. Le kaj bo gledal?

Vlomljena Lučka

V noči na soboto je nekdo vlomil v bistro Lučka v Levcu in odnesel glasbeni stolp, alkoholne pijače, telefonski aparat, več cigaret in manjšo količino menjalnega denarja. Tatjana B. iz Levca je oškodovana za okoli sto tisoč tolarjev.

Ukradel pokrov rezervoarja

V noči na soboto je nekdo iz tovornega avtomobila, parkiranega na Mestnem trgu v Slovenskih Konjicah odvil pokrov rezervoarja s plovcem in merilcem. Stanislava H. je oškodoval za okoli 75 tisoč tolarjev.

N.G.

Napaka jadralnega pilota

V petek, 26. julija popoldne, se je pripetila letalska nesreča.

Pilot jadralnega letala Vinko K. iz Slovenskih Konjic in pilot motornega letala Vlado K. iz Zreč sta vzletala iz vzletišča Senožet-Žiče, ki je v lasti konjiškega aero kluba. Jadralno letalo je pri vzletu po okoli 80 metrih in pri hitrosti okoli 80 kilometrov na uro izgubilo smer za vlečnim motornim letalom. Skrenilo je levo in nato desno, ter z levim krilom udarilo ob zemljo, se zavrtelo v levo in udarilo ob tla. Ko je levo krilo jadralnega letala udarilo ob tla in pričelo rotirati, je pilot jadralnega letala motornega odpel, da je lahko poletelo. Na jadralnem letalu je nastalo za okoli dva milijona tolarjev škode, na srečo pa se pilot ni poškodoval. Po mnenju letalskega inšpektorja je v nesreči šlo za napako pilota jadralnega letala.

N.G.

Onesnaženje Ložnice

V soboto, 27. julija popoldne, so stanovalci Medloga opazili več poginulih rib v Ložnici.

Pri ogledu struge potoka, sodelovali so tudi predstavniki ribiške družine, so ugotovili, da je poginila manjša količina ribjih mladic. Verjetno zaradi enkratnega izliva zaenkrat še neznane snovi v potok, kar je zmanjšalo vsebnost kisika v vodi. Analiza vzorca vode bo pokazala vzrok pogina.

Vzgojnoizobraževalni zavod
Osnovna šola Kozje
Kozje 131, 3260 Kozje

razpisuje prosto delovno mesto
učitelja biologije in kemije

Začetek dela: 1.9.1996.
Pogoj: višja ali visokošolska izobrazba ustrezne smeri.

Prijave z dokazili o izobrazbi pošljite v 8. dneh po objavi razpisa.
O izidu razpisa vam bomo obvestili v 15. dneh po izbiri.

PLAVA LAGUNA
POREČ

HOTELI - APARTMAJI - KAMPI

POČITNICE V OBJEKTIH PLAVE LAGUNE NISO DRAGE!

CENE POLPENZIONA V NEKATERIH OBJEKTIH B KATEGORIJE:

Paviljoni Bellevue	40.- DEM
Hotel Turist	43.- DEM
Hotel Delfin in Albatros	53.- DEM

POPUSTI ZA OTROKE DO 12. LETA STAROSTI DO 50%!

DNEVNI NAJEM APARTMAJEV:

Citadela (2 osebi)	76.- DEM
Bellevue (3 osebe)	86.- DEM
Astra (4 osebe)	113.- DEM
Vile Špadići (6 oseb)	136.- DEM

NOVO V 1996. LETU!
-BAZENI V KAMPIH:
ULIKA (naturist), ZELENA LAGUNA IN BIJELA UVALA !
-NIŽJE CENE PIJAČ IN A LA CARTE HRANE!
-OBNOVLJENI HOTEL ZORNA!

INFORMACIJE:
Agencija Vašega zaupanja, ali pa:
PLAVA LAGUNA, POREČ
Tel. 00385/52/410-101, 410-202, Fax: 451-044

ZAHVALA

Ob boleči izgubi dragega moža in očeta

MARKA SENICE

iz Jurkloštra

se iskreno zahvaljujeva vsem, ki so v težkih trenutkih sočustvovali z nama, nama izrekli pisno in ustno sožalje, darovali cvetje, sveče in za svete maše ter ga pospremili na njegovi zadnji poti.
Posebna hvala prof. dr. Šmidu in medicinskemu osebju otolaringološkega oddelka Onkološkega inštituta Ljubljana kot tudi medicinskemu osebju Travmatološkega oddelka bolnišnice Celje.
Hvala g. duhovniku za opravljen obred, govornikom za izrečene besede, domačim pevcem za odpete pesmi in pogrebnemu podjetju Lučka.
Iskrena hvala kolektivoma PE Pošta Celje in Tim Laško.

Žena Danica in sin Urban.

Vsem prijateljem in znancem sporočamo, da nas je v globoki žalosti v 57. letu zapustil dragi mož, oče, dedek, brat in svak

ALOJZ BERTOLE - SLAVČI

iz Trnovelj, stanoval je v Bregenzu v Avstriji

Žalujoči: žena Helena in sin Peter z družino, sestri Irena in Manja in brat Vili z družinami.

Bregenz, Celje

V SLOVO

LUDVIKU TRNOVŠKU

soboslikarskemu in pleskarskemu mojstru v pokoju iz Celja
(1918 - 1996)

Vsi njegovi.

Preveč si delala za nas in druge,
ko zmanjkalo ti je moči,
zaprla svoje trudne si oči.

ZAHVALA

Ob boleči in nenadomestljivi izgubi drage žene, mame, stare mame in prababice

LJUDMILE PEČNIK

iz Šentjurja

se iskreno zahvaljujemo vsem sorodnikom, sosedom in znancem, ki ste jo pospremili na njeni zadnji poti ter darovali cvetje, sveče in za svete maše. Hvala za pisna in ustna sožalja, hvala tudi g. župniku za opravljen obred in pevcem za zapete žalostinke. Vsem in vsakemu še enkrat iskrena hvala.

Žalujoči: mož Ludvik, sin Ludvik z družino in vnukinja Mirjana z družino.

Boleč je spomin na 29. 7. 1995, ko nas je zapustil naš dragi

DOMINIK GROBELNIK

V naših srcih boš živel, dokler bomo živeli mi, takrat spomina več ne bo, a znova bomo skupaj mi.
Zelo te pogrešamo.
Hvala vsem, ki se z lepo mislijo spomnite nanj.

Tvoji najdražji.

Mojemu dragemu

OKIJU - DOMINIKU GROBELNIKU

v spomin
Vnukinja Barbara.

Ljubezen, delo in trpljenje
bilo tvoje je življenje.
Srce tvoje več ne bije,
bolečin več ne trpiš.
A če solza tvoje srce bi zbudila,
zemlja te nikoli ne bi krila.

ZAHVALA

Ob tragični in mnogo prezgodnji izgubi našega ljubega sina, moža, očeta in dedija

IVANA BOLČINE

iz Poženelove ulice 7 v Laškem
(18.12.1954 - 20.7.1996)

se iskreno zahvaljujemo vsem, ki ste nam skušali lajšati neizmerno bolečino ter nam izrazili ustno in pisno sožalje. Hvala sorodnikom, sosedom, prijateljem, sodelavcem in vsem, ki ste ga tako številno pospremili na zadnji poti ter darovali cvetje, sveče in za svete maše. Posebna zahvala gospodu Juretu Simonu za vso organizacijsko skrb, gospodu Štefanu Ovčarju za denarno pomoč in gospodu Petru Ojsteršku za ganljive besede slovesa.
Pogrešali te bomo in v naših srcih boš vedno živel.

Neutolažljivi: žena Sonja, sinovi Simon, Mitja, Klemen, snahi, vnukinji, mama in ostalo sorodstvo.

ZAHVALA

Ob boleči izgubi drage mame in stare mame

SLAVE ŠALAMON

upokojene učiteljice iz Migojnic 1 pri Grižah

se iskreno zahvaljujemo vsem sorodnikom, številnim prijateljem in znancem, ki so jo pospremili na zadnji poti. Posebna zahvala osebju Zdravstvenega doma Žalec, patronažni službi in sestri Jasni za prizadevno in nesebično nego v času bolezni. Hvala vsem, ki so jo v času bolezni obiskovali in bodrili, ter vsem, ki ste nam v teh žalostnih trenutkih stali ob strani.

Žalujoči: sin Bojan, vnuka Iztok in Špela, sorodstvo in prijatelji.

V naših srcih vedno še živiš,
zato pot nas vodi tja,
kjer v miru spiš.

V SPOMIN

30. julija je minilo 5 let, kar nas je zapustil dragi mož, oče in dedi

FRANC HRIBERŠEK

iz Lokrovca 61

Vsem, ki se ga spominjate in obiščete njegov grob, iskrena hvala.

Žena Trezi ter sin Franc in vnukinja Karmen z družinama.

Srce ne more sprejeti,
glava ne doumeti,
spomin nate pa bo ostal
in se kot biser lesketal.

V SLOVO

TATJANI KRAŠOVEC

Minil je mesec tihega žalovanja, kar te ni več v naši sredini, draga Tatjana.

Žalujoči: oči in mama Andoljšek iz Slatine v Rožni dolini ter stric Vinko z družino iz Celja.

ZAHVALA

Ob boleči izgubi drage mame in omice

MARIJE VIŠNER

iz Pristove 23 na Dobrni

se zahvaljujemo vsem, ki ste njen grob zasuli s cvetjem, darovali sveče in za sveto mašo, nam ustno ali pisno izrazili sožalje ter sočustvovali z nami. Iskrena hvala vsem, ki ste jo pospremili na njeni zadnji poti.

Žalujoče hčerke Zofka, Marta in Darinka z družinami.

Ni smrt tisto, kar nas loči,
in življenje ni, kar druži nas.
So vezi močnejše.
Brez pomena zanje so
razdalje, kraj in čas.
(M. Kačič)

ZAHVALA

Ob izgubi dragega ata, starega ata in pradedija

JOŽETA GROBLERJA st.

iz Celja. Ulica V. prekomorske brigade
(19.3.1912 - 20.7.1996)

se iskreno zahvaljujemo zdravnikom in osebju bolnišnice Celje, posebej še osebju Urološkega oddelka in osebju Zdravilišča Laško. Posebna hvala prim. dr. Milanu Žuntarju. Hvala vsem sorodnikom, prijateljem, sosedom in sodelavcem za izražena pisna in ustna sožalja, za darovano cvetje, sveče in svete maše ter za tako številno spremstvo na njegovi zadnji poti. Zahvaljujemo se gospodu Vinku Čonču za opravljen cerkveni pogrebni obred in govor, predstavniku moškega pevskega zbora Ivan Cankar iz Celja za besede ob slovesu, pevcem Komornega moškega zbora iz Celja za odpete žalostinke, organistki Miji Novak in Janezu Šabcu za odigrano Tišino.

Žalujoči: hčerki Tatjana in Metka z družino ter sinova Jože in Ivan z družinama.

V MODNEM VRTINCU

Gostja zadnjega modnega vrtinčenja je bila Maja Poljšak, modna urednica Modne Jane, poslušalcem Radia Celje pa je prvim v Sloveniji predstavila zakulisno dogajanje na najbolj eminentnih modnih revijah visoke in pret-a-porter mode na legendarnih španskih stopnicah v Rimu.

Pripravlja:
VLASTA CAH-ŽEROVNIK

»Iz prve roke« smo izvedeli nekaj svežih novic iz tega tradicionalnega spektakla, ki se ga lahko udeležijo le skrbno izbrani povabljenci - svetovno znana imena iz manekenskega, glasbenega, filmskega, političnega sveta in seveda najboljši novinarji, predstavniki vseh medijev.

V oddaji smo kot običajno izžrebali tudi nagrade: s sodelovanjem v radijskem kontaktu si je ročno poslikan svilen šal prislužila **Malčka Čuješ** iz Grobelnega, Tratna 30/A.

Parfum, ki ga podarja podjetje **Weitnauer** iz Trubarjeve 10 v Ljubljani, prihaja tokrat iz eminentne parfumske hiše Rochas. To najnovejšo dišavo s senzualnim sožitjem vodne svežine in opojnostjo cvetne note, je sprejela **Nevenka Verovšek** iz Vojkove 5 v Celju.

Prve nagrade, darilnega bona v vrednosti 5.000 SIT celjskega podjetja z metražnimi tkaninami **Papillon** iz Gosposke 1a pa se bo gotovo razveselila **Saša Mirković** iz Kajuhove 9 v Celju. Saša si bo v omenjeni trgovini lahko izbrala metrsko blago za svojo novo obleko.

Poletne modne norosti

Počitnice so čas, ki veselo trosi naokoli vse mogoče modne igrivosti in norosti. Ste si kdaj želeli, vendar si niste drznili s svojim videzom izraziti neposlušnost konservativnim modnim tokovom?

Zdaj je pravi čas, da se vsaj za nekaj dni »odklopite!«

»Si predstavljate večen dolgčas - dva rokava in odprtina za vrat,« je zavzdihnil Francoz Gaultier, nepoboljšljivi enfant terrible med modnimi kreatorji, ter mali poletni obleki odrezal en rokav. Se upate še ve? **(sl.1)**

Ne le upati, tudi znati je treba, denimo sestavljati vzorce. Na prvi pogled so živopisane kombinacije črtastih, cvetličnih in karastih vzorcev videti neokusno razbijaške, skregane z okusom. Upoštevajoč dejstvo, da je to hit letošnjega poletja, pa utegnejo na razigrani mladenki izgledati prav hecno. **(sl.2)**

Seveda pa ni vse v obleki - izviren videz lahko dosežete tudi z novo pričesko, modnim dodatkom, atraktivnim make-upom... Letos so najbolj modni platinasto beli lasje, za nore večere v discu pa si lahko kakšen pramen pobarvate tudi rožnato. In make-up? Vrača se agresiven, v prepoznavnem Kleopatra-stilu, vendar z močno modro in zeleno senčenimi očmi. Spretne roke potrebujete za takšno ličenje, saj lahko v nasprotnem kdo pomisli, da ste se zamerile kakšnemu grobijanu... Mnogo mladih se navdušuje nad modo preluknjane kože z drobnimi obročki - uhančki, Ne le v uhlju, temveč na popku, nosnici in še kje.

Anketno nagradno vprašanje meseca avgusta: **KATERO JE VAŠE NAJLJUBŠE POČITNIŠKO OBLAČILO?**

-kratke hlače ali mini krilo in majic
-viskozna obleka v cvetličnem vzorcu,
-udoben kombinezon brez rokavov.

Odgovor na nagradno vprašanje: NT RC

.....

.....

Ime in priimek: .....

Točen naslov: .....

..... Tel. št. .....

Starost: ..... Najljubše barve: .....

OTROK IN SPOLNOST

Moralno-etični vidik

Piše: DAVID IPAVEC

Pomembnost spolne vzgoje na etični ravni potrjujejo pedagogi, psihologi, psihiatri in ostali, ki se temu posvečajo. Spolna vzgoja namreč ni nek poseben del splošne vzgoje, temveč je trdno povezana z moralno-etično vzgojo človeka, z oblikovanjem njegove osebnosti in z utrjevanjem telesnega in duševnega zdravja. Privzgajanje zdrave spolnosti je torej pomemben dejavnik v skladnem razvoju celotne osebnosti. Tudi same moralne lastnosti se najbolj odražajo prav v spolnem življenju.

Med prvimi vzgojnimi nalogami staršev je tudi vzgoja otroka k nravnemu življenju. Pomagajo naj mu, da pride do resnične etike. Osnovno pa je: Lahko bo zaupal le tistim, ki ga celostno vzgajajo. Z usposabljanjem za uspešno, čustveno bogato in pristno spolno življenje bogatijo vso njegovo osebnost.

Zdravih duševnih lastnosti pa otroku ni mogoče privzgojiti, če mu poleg vsega drugega ne izoblikujejo tudi naravnih pogledov na spolnost in o medsebojnih odnosih med spoloma. Naloga staršev ni, da bi ga sodili - še posebej ne pri spolni vzgoji - ampak da ga z nasveti vzgajajo, pomagajo in usmerjajo. Tako bodo preprečevali, da se mu ne bodo razvili uničujoči učinki napačnih občutkov krivde na področju spolnosti.

Med naloge staršev za celostno spolno vzgojo v etičnem pogledu spada tudi, da navajajo otroka na lastno odgovornost. Učijo naj ga presojati posledice svojih dejanj. Za osnovno usmeritev naj ima blagor drugih ljudi. Izostri naj si lastno vest in čimbolj poplemeniti svoje mišljenje.

Spolna etika obravnava različne načine vedenja na spolnem področju in opredeljuje kaj je pravilno oziroma napačno. Starši tudi z njeno pomočjo spoznavajo delovanje spolnega nagona, dražljajev, skušnjav in človekove volje ter odpovedi. Pri otroku lahko vidijo, da je njegovo ravnanje predvsem odvisno od razmerja med močjo nagona in močjo volje, od mere zdravih in bolestnih zavor, od skušnjav in odpovedi, od posameznih dražljajev itd. Kazuistična etika vseh stoletij in mnogih religij si (po zgledu farizejev) zaman prizadeva, da bi zajela vse možne načine vedenja in jih moralno ovrednotila. Največji uspeh za takšno popolnost lahko pričakujejo samo od etike vesti.

Starši tudi preko spolne vzgoje vzgajajo otroka h kreposti. V Žepnem leksikonu o negi, vzgoji in zdravju otroka piše: Krepost pomeni nekaterim sramežljivost, drugim »nedotaknjenost« in spolno vzdržnost. Biti kreposten pomeni predvsem imeti naraven odnos do spolnosti in si prizadevati za odkritosrčno obliko ljubezni in odgovornost, ki je z njo povezana. To naj bo življenjsko načelo. Vzgajati h kreposti pomeni:

-pravočasno začeti otroka spolno vzgajati;

-mu dopovedati, da mora paziti na svoje telo;

-ga vzgojiti tako, da bo ljudi jemal resno in seveda tudi spoštoval njihovo dostojanstvo.

BIO KOLEDAR

3.8.
4.8.
5.8.
6.8.
7.8.
8.8.
9.8.

Talne listne rastline (solate, cvetača, zelje...)

Nadtalni plodovi in semena (fižol, paprika, jagodičevje...)

Oljnice in cvetje (sončnice, dišavnice, cvetje...)

Podtalni plodovi (korenje, repa, pesa, česen...)

Neugoden čas za delo na zemlji in z rastlinami.

Sejte, presajajte, sadite, zalivajte, negujte rastline; rahljajte in prezračujte tla, pobirajte in predelujte pridelke v času, ki je najugodnejši za posamezne tipe rastlin in ki je razviden iz koledarja.

KMETIJSKI NASVET

Ronilan DF - fungicid za zatiranje glivičnih bolez

Ronilan DF je kot kontaktni fungicid namenjen zatiranju bolezni na vinski trti, jagodah, koščičastem sadju, sončnicah, oljni ogrščici, zelenjavi in tudi na okrasnih rastlinah.

Sredstvo je v DF formulaciji, ki je hitro dispergirajoči vodotopni mikro granulat. Votle mikro granule v stiku z vodo eksplodirajo in v nekaj sekundah dobimo stabilno suspenzijo. Pri pripravi škropilne brozge lahko sredstvo v DF formulaciji stresemo direktno v rezervoar škropilnice, pri tem se sredstvo ne praši in ne peni. Prednost te formulacije je, da lahko papirno embalažo popolnoma izpraznemo in da sredstvo ni občutljivo na nizke temperature.

Siva grozdna plesen (Botrytis cinerea) spada med pomembnejše glivične bolezni vinske trte. Največ škode siva grozdna plesen povzroča zlasti v deževnih letih, še posebej pa deževnih jesenih. Siva grozdna plesen se lahko pojavi tudi na mladikah, ki pregnijejo. Pogosto se pojavi na mladikah, zlasti na vinski trti, ki je pregnojena z dušikom. Grozdna gniloba je včasih vidna že julija, ko se grozdne jagode bujno razvijajo in se v zbitih grozdih medsebojno odrivajo in tako nekatere njene jagode zgnijejo. grozdna plesen napada prej grozdne jagode, ki j ranil grozdni sukač ali Največ škode povzroči n godah, ko se prično meh Ko imajo vsaj 4% sladkor ob deževnem vremenu o siva grozdna plesen, ki zroča gnitje in ji pravimo surova gniloba, ta je se najbolj škodljiva.

Pri zatiranju sive plesn vinski trti priporočamo škropljenji v odmerku 1 k na 1000 l vode. Prvo škro nje opravimo pred zapira grozdov. Zelo je pomem da je grozd dobro pošk ljen.

Drugič uporabimo Ro v času mehčanja ozir obarvanja jagod. Vmes dvema škropljenjema se l uporabi kakšen drug bo cid, če se je že ustvarila stenca.

Največje napake se de ko prehitro preneham škropljenji z botriticidi, povzroči masovno gnitje g dov in s tem manjši prid ter slabšo kvaliteto vin. R lan DF lahko uporabimo zadnje 28 dni pred trgat Po pletvi poškropimo grozdje, kar nam omo manjšo uporabo sredstva.

NANDE OSO

VEDEŽEVALEC DENIS

Šifra: 7. maj

Skrbi, ki jih imate sedaj zaradi denarja, bodo minile, toda vseeno pazite nanj, ker se lahko kaj hitro zgodi, da se bo stanje ponovilo, kar si pa ne želite. Glede zdravja - pazite na srce, ožilje, rodila ter noge. Tudi v službi ni bilo najbolj rožnato stanje, toda to se zna hitro popraviti, saj prevladujejo odlične karte. Začnite malo razmišljati o kakšnem dodatnem delu, izven delovnega časa.

Šifra: Moje poletje

Najprej čestitke za uspešen zaključek 1. letnika šole. Glede ljubezni - preveč zaprta si sama vase in fantom ne dovoliš, spoznajo. Poskusi se vklju družbo in se zabavati. Tako lahko spoznala veliko ljud tudi svojo ljubezen. Ta p prišla še to poletje, ki bo tvoje. Srečno in piši še kaj.

Šifra: Upokojen

Hvala, da ste se mi ogl Glede zdravja - pazite na dec, rodila in noge. Mala memba v prehrani in po vam ne bi škodila. Glede odnosov z otroki pa vidim so še možnosti, da se le-ti pravijo. Razmislite o tem odraščajo in da so samos osebe, ki si želijo svobode de avtomobila vidim, da se bodo želje izpolnile. Ne ku pa kaj (pre)dragega in ne p te v kredit. Glede stanova pri iskanju bodite malo bol tivni.

Šifra: No need t argue

No, glede študija se bo rala odločiti sama. Tudi g ljubezni s partnerjem je bolje, da verjamete v tisto čuti srce.

FRANCOSKA KUHINJA

Prepečeni jajčevci s svinjino

Potrebujemo: 750 g jajčevcev, sol, poper, malo moke, 4 žlice olja,1 strok česna,1 čebulo, 250 g paradižnikov, 250 g svinjske ribice in 50 g naribanega edamca.

Jajčevce olupimo in jih po dolgem narežemo na pol cm debele rezine. Posolimo jih in jih pustimo stati 15 minut, nakar jih ožmemo, posušimo, potresemo s sveže mletim poprom in povaljamo v moki. V ponvi segrejemo 2 žlici olja in na njem zlatorumeno popečemo rezine jajčevcev. Paradižnike pomočimo v vrelo vodo in jih nato olupimo ter narežemo na tanke rezine. Čebulo olupimo in sesekljamo, česen olupimo in stisnemo, svinjsko ribico narežemo na tanke rezine. V ponvi segrejemo preostalo olje in na njem prepražimo čebulo in česen, nato pa še meso. V ognjevarno posodo, ki smo jo pred tem namazali z maslom, najprej zložimo rezine jajčevcev in nanje rezine paradižnika, nato pa dodamo prepraženo mešanico mesa, čebule in česna, posolimo in popramo s sveže mletim poprom, potresemo z naribanim sirom in damo v vročo pečico, da se sir razpusti. Ponudimo vroče s slanim krompirjem v kosih in z zeleno solato.

KUPON ZA VEDEŽEVALC DENISA NT RC

Dolgost življenja našega je kratka...

ZAHVALA

Ob nenadni izgubi dragega moža, atija in dedija

JOŽETA LEBIČA

iz Latkove vasi

se iskreno zahvaljujemo vsem, ki ste nam v dneh slovesa kakor koli pomagali ter mu darovali cvetje in svečke.

Vsi, ki ga imamo radi.

POGREBNA SLUŽBA STRAHOVNIK

pogrebna oprema - pogrebne storitve
ureditev pokopališč - dobava spomenikov
dobava cvetja

Vrečarjeva 2, 3310 Žalec,
Tel.:063/715-605, 714-686
Mobitel 0609 615-427

KAMNOSEŠKO PODJETJE

M&G

IZDELUJEMO:
nagrobne spomenike
stopnice
okenske police in
ostale izdelke po meri
iz marmorja in granita

Informacije:
Prešernova 23 - Celje
Telefon 441 590
8.00-15.00

AtkA

Agencija INGE d.o.o.
POSREDOVANJE NEPREMI
Tel.: 063/442-734, 063/482-7
Kocbekova 1, Celje, od 9. - 16.

Posredujemo pri prodaji, nakupu, najemu, oddaji, menjavi stanovanj, hiš, vikendov, parcel.
Možnost različnih menjav za hiše ali stanovanja z doplačilom.
Ogledi na osnovi povpraševanja po sliki in videokaseti.

*Za gotovino odkupimo vaše nepremičnine.
*Sodne cenitve.
*Sestava vseh vrst pogodb in vpis v zemljiško knjigo.
*Zamik plačila pri nakupu. Možnost bančnega kredita do 15 let ali lizinga.

PRODAM

MOTORNA VOZILA

JUGO 45 A, letnik 86, reg. do 11/96, prodam za 1.500 DEM. Telefon 857-183.

JUGO 60, letnik 89, bel in golf diesel, letnik 83, prodam. Telefon 743-706.

JUGO 45 AX, reg. do 2/97, letnik 88 in fiat 126 P, letnik 1986, prodam. Telefon (063) 701-468, po 15. uri.

FORD mondeo 2.0 ghia, letnik 10/93, prevoženih 17.100 km, prodam. Telefon (063) 472-605.

GOLF S paket diesel, letnik 1985, prodam ali menjam. Telefon (063) 798-035.

Z 101, letnik 1985, prodam. Cena po dogovoru. Telefon 453-412.

R 4 GTL, letnik 1983, reg. do 18.7.1997, prodam. Franc Kukovič, Prešernova 17, Celje.

ZASTAVO 750 LE (fičo), letnik 83, reg. eno leto, prodam. Telefon 778-412, zvečer.

ZASTAVO 101, letnik 86, reg. do 12.12.1996, prodam. Telefon 723-008, Lilijana.

OPEL vectra 1.6 GLS, letnik 1989, modre barve, malo vožen, poceni prodam. Telefon (063) 728-193, (063) 482-506.

TAM 60 kason, registriran, C kategorija, prodam. Telefon 723-603.

TAM 110 kasonar, letnik 1974, motor 130, letnik 1987, nujno in ugodno prodam ali kompenziram. Telefon (062) 810-364, Slovenska Bistrica, popoldan.

DAIHATSU coure, 1983 in ford taunus, obnovljen, poceni prodam. Telefon 777-513.

AVTO CENTER MIKO
Teharje 21, ☎ 411/388 DEM

GOLF 1.9. CL, l.92, temno moder, 5 vrat	18.600
GOLF 1.6 CL, l.91, avtomatic, rdeč	13.000
GOLF 1.8.GTI, l.85, met.siva	8.500
AUDI 100 CC, l.86, met.zlat	9.600
R 5 campus, l.90, moder	6.800
R 5 D campus, l.92/11, 5 vrat, tem.zelen	9.100
BMW 324, l.86, met.siv	11.000
BMW 318, l.88, tem.rdeč	10.700
MERCEDES BENZ 190 D, l.84, met.črn	11.500
R 4 GTL, l.86, svet.rjav	2.300
ASTRA 1.7 dostavna, l.92, bela	15.800
ASTRA 1.7 D club, car., l.93, bela	19.800
KADETT 1.2 S, l.84, moder	4.400
VW POLO 45, l.95, rdeč	16.500
MERCEDES BENZ 300 CE 24V, l.90, moder	38.700

NUDIMO ZELO UGODEN KREDIT.
MOŽNA MENJAVA STARO ZA NOVO.

R 5 campus, letnik 1991, reg. do 4/97, prevoženih 60.000 km, prvi lastnik, garažiran, temno sive metalne barve, temna stekla, prodam. Telefon (063) 711-191.

HYUNDAI pony 1.3 LS, letnik 1991, reg. do aprila 1997, prevoženih 40.500 km, modre kovinske barve, prodam. Telefon (063) 715-696.

CITROEN GS, letnik 1975, prvi lastnik, v voznem stanju, ugodno prodam. Telefon (063) 711-191.

Avto Zvonko v Celju,
telefon 482-911, 481-350
-mešalnica avtolakov (za vsak avto)
-prodaja, odkup, posredovanje rabljenih avtomobilov (uredimo prepis avtomobila)
-izpušne cevi, avtodeli, gume
-montaža, centriranje

JUGO koral 45, letnik 1988, reg. do junija 97, ugodno prodam. Telefon (063) 39-986.

JUGO 45, letnik 89, prodam. Cena po dogovoru. Informacije po telefonu (063) 736-160, od 14. naprej.

FIAT zastava Z50 LE, letnik 1985, 51.000 km, reg. do novembra 96, dobro ohranjen, garažiran, prodam. Cena po dogovoru. Telefon (063) 481-276, Košnica pri Celju.

JUGO 55, letnik 11/88, bele barve, lita platišča, lepo ohranjen, prodam za 3.250 DEM. Telefon 728-176, Karmen.

YAMAHA 125 cross prodam. Telefon (0609) 642-788.

R 5 GTS, originalni francoski, letnik 88/89, 5 v, rdeče barve, dobro ohranjen, prodam. Telefon (063) 796-162.

JUGO 60, 7/1989, metalno moder, reg. do 7/97, alu, ohranjen, prodam za 3.400 DEM. Telefon (063) 772-035, po 16. uri.

LADO Samara 1500 limuzina, letnik 1994, prodam. Cena po dogovoru. Telefon 32-966, zvečer.

FORD escort 1.3, l.90, reg. do maja 97, pomična streha, prodam. Telefon 741-626, med 15. in 22. uro.

STROJI

NAKLADALNO prikolico, 18 m³, gorsko nakladalno prikolico, 15 m³, pajek na 4 vretena, prodam. Telefon (063) 821-558.

ELEKTRIČNO žago stihl, dolžina sablje 65 cm, prodam. Telefon (063) 857-196.

TRAKTOR stayer, 28 KS, s koso, dobro ohranjen, prodam. Adolf Cokan, Velika Pirešica 48, Žalec.

TRAKTOR zetor 6945, delno ohranjen, trosilec sip orion 40, star eno leto, prodam. Srečko Pevec, Sveti Štefan 26.

SAMONAKLADALNE prikolice za seno, 17 m³, prodam. Telefon 794-283.

NAKLADALKO sip 19 prodam. Telefon 723-603.

STISKALNICO za grozdje, 60 l, prodam za 200 DEM. Telefon 794-333, zvečer.

KOSILNICO muta ali sip bucher kupim z okvaro motorja ali prodam motor. Telefon 730-309.

SADNE in grozdne mline, nove, prodam. Informacije po telefonu 31-847, od 18. do 21.

TRAKTOR stayer, 28 KS, hitre prestave, z bočno kosilnico in traktor kramer, 15 KM, z bočno kosilnico in obračalnikom, vse v zelo dobrem stanju, prodam. Telefon (063) 472-141.

POSEST

PRODAJAMO, kupujemo, posredujemo nepremičnine brez provizije na območju omrežne skupine (063). Glavni trg 7, telefon (063) 442-720, med 8. in 12. uro.

V CELJU in v Laškem prodamo poslovne prostore, namembnost trgovina, gostinstvo. Telefon (063) 730-182.

PARCELE za vikend prodam. Telefon (063) 701-348.

ZIDANICO, možnost odkupa vinograda ali sadovnjaka, prodam. Telefon (063) 701-348.

V ČUDOVITEM zelenju v neposredni bližini Rimskih Toplic prodam hišo, 150 m², telefon, asfalt, trifazni tok, menjam tudi za avto. Telefon (066) 31-335.

VEČ parcel za vikend, elektrika, vodovod na parceli, 20 km iz Celja, prodam. Telefon (063) 441-826.

VRBJE pri Žalcu. Hišo, obrtno stanovanjsko, nedokončano, spodnji del vseljiv, prodam, menjam za stanovanje v centru ali na Otoku, z doplačilom ali podobno. Telefon (063) 711-304.

NA Rifniku nad Šentjurjem prodam vikend parcelo s staro hišo. Telefon 38-527, po 20. uri.

STAREJŠO stanovanjsko hišo, 15×9 m, v Libojah, v neposredni bližini smučišča in teniškega centra, zelo ugodno prodam. Zanimivo za zdomce. Telefon 711-587.

ZEMLJO-njiva, v Grižah, 9.000 m², prodam. Cena po dogovoru. Telefon 712-811.

V CENTRU Rogatca nasproti mesnice Žerak prodam večjo obnovljeno hišo z novim prizidkom, hiša je primerna za različne obrti, gostinstvo, trgovino ali slaščičarno. Cena je ugodna, možna je tudi menjava za manjšo hišo. Informacije po telefonu (063) 824-392, Terezija Simatovič, Polžanska Gorca 27 a, Šmarje pri Jelšah.

VIKEND, 9×6, cesta, elektrika, voda, telefon na parceli, velikost 2.000 m², v bližini Rogaške, prodam za 23.000 DEM. Možna vselitev. Telefon 38-795.

HIŠO v Celju, na sončni legi, z vinogradom, ugodno prodam. Telefon 484-644.

NOVO hišo v bližini Celja, 1.800 m² zemlje, ob asfaltirani cesti, prodam. Šifra AVGUST.

V CELJU na tržnici prodam kioske-specializirana okrepčevalnica. Cena po dogovoru. Na tržnici od 7. do 12., telefon (063) 39-030.

TRAVNIK na lepi legi, približno 28 a, ob Savinji, prodam. Cena po dogovoru. Telefon 708-268.

MANJŠO kmetijo, v mirnem, čistem okolju, na ravnini, 5 km od Žalca proti Grižam, prodam. Možna nadomestna gradnja, primerno za kmečki turizem. Telefon 731-029, dopoldan.

DVOSTANOVANJSKO hišo v centru, primerno za predstavništvo, ordinacijo, pisarne ali trgovino, prodamo. Telefon 482-177.

ENO do dve parceli, primerni za vikend, 3 km iz Celja, prodam. Telefon 31-299.

HIŠO, 20 arov zemlje, centralna na olje, telefon, prodam. Draga 26, Štore.

NA Lindeku pri Frankolovem prodamo nedograjen vikend na parceli 2.000 m², voda, elektrika, asfalt. Cena 45.000 DEM. Telefon (063) 37-171, od 20. do 22.

HIŠO in 3 ha zemlje, z gozdom in vinogradom, v bližini Šmartinskega jezera, nujno prodam. Antonija Golež, Pepelno 1, Šmartno v Rožni dolini.

STANOVANJE

PRODAJAMO, kupujemo, posredujemo nepremičnine brez provizije na območju omrežne skupine (063). Glavni trg 7, telefon (063) 442-720, med 8. in 12. uro.

ZASEDENO stanovanje, velikost preko 60 m², s starejšimi najemniki, v centru Šempetra za glavno cesto, ugodno prodamo. Telefon (063) 701-418.

DVOSOBNO stanovanje, 53 m², Na otoku, v mirnem bloku, ugodno prodamo. Telefon 441-977.

PRITLIČNO etažno trisobno stanovanje v hiši z vrtom in dvema garažama, na Aljaževem hribu, prodam. Telefon 21-286, zvečer.

ENOSOBNO stanovanje Na otoku v Celju prodam. Telefon 32-937, popoldan.

V CELJU, Zelenica, prodam komfortno trisobno stanovanje. Telefon (063) 481-065.

GARSONJERI, 32 m², takoj prodam. Ogled vsak dan od 10. do 20. Puhalič, Na zelenici 6, Prebold.

STANOVANJE, 56 m², prodamo. Centrih, Dobrteša vas 16 e, Šempeter.

TRISOBNO stanovanje v Preboldu, 60 m², takoj vseljivo, ugodno prodam. Telefon (063) 723-014.

ŽALEC-novogradnje. Prodamo enosobno - 44.5 m², dvosobno - 57 m², dvoinpolsobno - 64 m² stanovanja. Cena 1.576 DEM/m². Telefon (063) 443-260, (061) 722-396.

DVOSOBNO stanovanje 53 m², centralna, telefonski kabel, Na Otoku, prodam. Telefon (063) 453-226.

ENOINPOLSOBNO stanovanje v Celju, 4 catv, vselitev takoj, cena po dogovoru mo. Telefon 442-734, 482-756.

DVOSOBNO stanovanje 54 m² v Ce catv, vselitev takoj, cena po do prodamo. Telefon 482-756, 442-7

TRISOBNO stanovanje v Celju, 80 m², telefon, vselitev in cena po dogovoru mo. Telefon 482-756, 442-734.

GARSONJERO 30 m², ck, vselitev takoj dogovoru, prodamo. Telefon 482- 442-734.

ENOSOBNO stanovanje v Celju, 35 m balkonom, cena po dogovoru, proda fon 442-734, 482-756.

OPREMA

POSTELJO, proizvajalec Nova oprem kost 160×200 cm, zelo ugodno p Telefon 701-165.

NOVO kuhinjsko napo gorenje prodam (063) 451-475.

PEČ za centralno kurjavo, z gorilcem uret prodam. Telefon 472-071.

ZAKONSKE postelje, domače delo, poceni Telefon 35-770.

CELLES pohištvo. Regal 3,2 m hrast, bor, ž za 47.900 SIT, tapecirana post 200×160 za 48.900 SIT, sedežna ležiščem 200×145 za 49.900 SIT i kuhinje 2,6 m hrast ali bela za 59.9 Telefon (063) 481-936.

STENSKO vitrino za trgovine 1,60 m širi m višine, ugodno prodam. Telefon 7

GRADBENI MATERIA

HRASTOVE plohe in deske, debelin prodam. Telefon 771-411, intem od 6. do 14.

LAK za parket synteko sijaj, za 40 m², 30 % ceneje. Telefon 34-688.

BRUNA, debelina 22 mm, 90 mm širine, Telefon 741-501.

SMREKOVE deske, debelina 5 cm, približ kostanjeve stebre, 7 kosov, debeli žagane, 30×30 cm in nekaj gradbe prodam. Telefon 732-037.

VELIKI HMELJARSKI SEJEM V BRASLOVČAH,

KI BO TRAJAL OD 5. DO 15. 8. 1996
OD 8. DO 18. URE

RAZSTAVA IN PRODAJA TRAKTORJEV UNIVERZAL - RAZLIČNIH TIPOV IN MOČI

TIP 445 DTC, 445 U, 530 DTC, 640 DTC, 640 U, 453 DT, 533 DT, 643 DT, 703 DT, 453 DTP, 533 DTP, 643 DTP, 703 DTP, 1010 DTC IN FORTE 640.

NAPRODAJ TUDI KMETIJSKA MEHANIZACIJA:

STROJI SIP ŠEMPETER, CREINA KRANJ, TEHNOSTROJ LJUTOMER, MLAZ - BOGDANOVCI MAKEDONIJA, KIRCHNER IN POTTINGER AVSTRIJA, INO BREŽICE, TEHNOS ŽALEC, AGROMEHANIKA KRANJ, PAN - AGRA MURSKA SOBOTA, UVOZ KOSILNICE BCS ITALIJA, RIKO RIBNICA, BORI SEŽANA, BALJKE VOLVO ITALIJA, SIMP POLJSKA IN ŠE IN ŠE!!!

POSEBNA SEJEMSKA PRILOŽNOST - nudimo brezplačen prostor za razstavo in prodajo rabljenih traktorjev in kmetijske mehanizacije. Vljudno vas vabimo, da nas obiščete v Braslovčah, kjer boste na enem mestu videli največjo razstavo traktorjev in kmetijske mehanizacije. V času sejma vam bomo nudili nizke cene, popuste, nagrade, zelo ugodne kredite in brezplačno dostavo na dom.

Priporočamo se za nakup - vidimo se v Braslovčah!

HMEZAD
KMETIJSKA ZADRUGA BRASLOVČE z.o.o.
KMETIJSKA PRESKRBA BRASLOVČE
BRASLOVČE 23
Telefon: 063/ 709-075, 063/ 709-072
Mobitel: 0609 627-771

TRGOVSKA DRUŽBA, d.d.
POTROŠNIK

VABIMO VAS NA
VELIKO SEZONSKO RAZPRODAJO

ŽENSKE, MOŠKE, OTROŠKE KONFEKCIJE
ter ostalega tekstilnega blaga
vse do **50 % CENEJE !**

UGODNO: Prodaja na čeke ter z ugodnimi kreditnimi pogoji

Svoje zveste kupce vabimo k nakupu !

Blagovnice Nova vas, Vitanje - tekstilni oddelek, Market Vojnik - Vrelec Dobrna

Vesela novica.

Obnovljen prodajni center Mercator na Hudinji v Celju odpiramo 8.8.'96

Diskontna trgovina živil
+ Trgovina avtomobilskih delov
+ Restavracija

= 1500 m² + PARKIRIŠČE

Dobrodošli!

Mercator *najboljši sosed*

TEDNIKOV TV VODIČ

3.8.–9.8.'96

VEDNO NAS ČAKA
BREZPLAČEN IN UREJEN
PARKIRNI PROSTOR

DELOVNI ČAS:
PON.-PET.: 9.00 - 20.00
SOBOTA: 8.00 - 17.00

VSE NA ENEM MESTU

V MESECU AVGUSTU '96

PRAZNUJEMO 1. OBLETNICO

OBISKOVALCEM CENTRA INTERSPAR PRIPRAVLJAMO ZANIMIVE PRIREDITVE. VRHUNEC BO

VELIKO NAGRADNO ŽREBANJE

1. NAGRADA AVTO LETA Polo

A2S SPEKTRA Orbit
NAPREDNA AVTOHIŠA

Poiščite nagradni kupon v Novem tedniku in v Centru Interspar, ter izpolnjenega vrzite v razstavni avtomobil v Centru Interspar.

SANTANA Coffee Shop
TOMAS SPORT 2
MIRO TEKS
Gala
LEVI'S
Gran ...
FIT MEDICO
banka celje
INTER SPAR
GARDENIA
MEDITRADE d.o.o.
NAF NAF
MODLANA
TURBO Schuh
SALON CREATINA
STEN TIME
KRAGOLNIK & CO. d.o.o. ZLATARNA KRAGOLNIK
pita Šuštek
»OD A-Ž«
dm
Sportina

CELJE, Mariborska c. 100

CENTER INTERSPAR

BIOTOP
TRGOVINA
Z NARAVNO HRANO,
ZELIŠČNA LEKARNA,
MIKROBIOTIKA,
VSE ZA ŠPORTNIKE
IN VITKO POSTAVO.
CELJE, Glavni trg 10,
tel.&fax: 063/441-631

SLOVENIJA 1

9.00 VIDEOSTRANI
9.35 OTROŠKI PROGRAM
9.35 RADOVEDNI TAČEK: ZLATO
9.50 JAKEC IN ČAROBNA LUČKA, RISANA SERIJA
10.05 ANNE CHATEL: ŽIVALSKE PRAVLJICE - TRI SVIŽČEVSKE PRINCESKE
10.20 POD KLOBUKOM: SEDEM KORAJŽNIH IN KATJA
10.30 KORAJŽA VELJA, 2/3
11.05 ZGODBE IZ ŠKOLJKE
11.35 UČIMO SE TUJIH JEZIKOV: ANGLEŠČINA (VPS 11.35)
11.50 PRIGODE HUCKLEBERRYJA FINNA, AVSTRALSKI RISANI FILM (VPS 11.50)
12.35 SPIELLUETE A DUE, 2. ODDAJA
13.00 POROČILA
13.05 LINGO, PONOVITEV TV IGRICE
13.35 VIDEOSTRANI
15.10 MESTA SVETA, ŠVICARSKA DOKUMENTARNA SERIJA, 4/10 (VPS 15.10)
16.05 REKA UPANJA, FRANCOSKA NADALJEVANKA, 4/18 (VPS 16.05)
16.55 OGNJENA MOČ, AMERIŠKA DOKUMENTARNA SERIJA, 11/15 (VPS 16.55)
17.25 OPERACIJA STROGO ZAUPNO, KOPRODUKCIJSKA NANIZANKA ZA OTROKE, 8/24
18.00 TV DNEVNIK 1
18.05 ALPE JADRAN (VPS 18.05)
18.35 OZARE
18.40 HUGO, TV IGRICA
19.05 VČERAJ, DANES, JUTRI
19.10 RISANKA
19.30 TV DNEVNIK 2, VREME
19.45 UTRIP (VPS 19.45)
20.00 ATLANTA '96
20.35 OSAMLJENI PLANET, AVSTRALSKA PUSTOLOVSKA SERIJA, 1. ODDAJA (VPS 20.35)
21.25 NACIONALNI PARKI: DIVJINA ZA VEDNO?, KANADSKA DOKUMENTARNA ODDAJA (VPS 21.25)
22.10 TURISTIČNA ODDAJA
22.25 VČERAJ, DANES, JUTRI
22.35 TV DNEVNIK 3, VREME (VPS 22.40)
22.45 ŠPORT
23.00 UMOR V ČRNO-BELEM, AMERIŠKI FILM (VPS 23.10)
0.30 SOVA: VEČNI SANJAČ, AMERIŠKA NANIZANKA, 6/25 (VPS 00.40)
0.55 POROČILA
1.00 TV JUTRI, VIDEOSTRANI

SLOVENIJA 2

9.00 EURONEWS
13.10 TEDENSKI IZBOR
13.10 TRDNJAVSKE IGRE, FRANCOSKI KVIZ, 1. DEL
14.35 MOSTOVI
15.05 SLOVENSKI UTRINKI, ODDAJA MADŽARSKE TV
15.35 ATLANTA '96: BASEBALL - FINALE; SKOKI V VODO; DNEVNI PREGLED; BOKS; ATLETIKA - FINALE; KOLESARSTVO - KRONOMETER;
19.00 TENIS - FINALE (M); NOGOMET - FINALE (M); ATLETIKA - FINALE; KOŠARKA - FINALE (M)
5.45 OLIMPIJSKE VIDEOSTRANI (DO 8.00)

POP tv

9.00 BRISCO COUNTY ML., ponovitev nanizanke
10.00 HIGHLANDER, ponovitev nanizanke
11.00 VR.5, ponovitev nanizanke
12.00 HARRY IN HENDERSONOVI, film
14.00 OBRAZ TEDNA, ponovitev
14.30 MAHARADŽEVA HČI, 2. del nadaljevanke
16.00 GRAND PRIX MAGAZIN
16.30 ARGUMENT, ponovitev
17.00 IMAMO JIH RADI
17.30 BEVERLY HILLS 90210, ponovitev nadaljevanke
18.30 MELROSE PLACE, ponovitev nadaljevanke
19.30 24 UR
20.00 UMRI Z MENOJ, film
21.30 RAZPRTIJE, nanizanka
22.30 ZLOČINI STRASTI, film
0.30 24 UR, ponovitev

KANAL A

8.55 SPOT TEDNA
9.00 KALIČOPKO, ponovitev otroške oddaje
10.00 KAPITAN PLANET, risana serija
10.30 GLASBENI SPOTI
11.00 DANCE SESSION, ponovitev oddaje o plesu
11.30 ODDAJA O STILU, ponovitev
12.00 TV PRODAJA
12.20 PREDSTAVITEV IZDELKOV
12.45 VIDEO STRANI
14.55 SPOT TEDNA
15.00 ČIKAŠKE ZGODBE: NEMIRNA KRI, 12. del
16.15 MOJA NAJLJUBŠA RJAVOLASKA, ponovitev am. filma
18.00 OTROŠKI KOTIČEK: MALA MORSKA DEKLICA, 9. del risane serije RAČJE ZGODE, 9. del risane serije
19.00 GLENN MILLER, ponovitev glasbeno-dokumentarne oddaje
20.00 TROPSKA VROČICA, 42. del nanizanke
21.00 DOLINA MAŠČEVANJA, ameriški film
22.30 DEŽURNA LEKARNA, 17. del nanizanke
23.00 S KAMERO NA POTEPU: LJUBLJANICA
23.30 SPOT TEDNA
23.35 TV PRODAJA
0.00 CNN POROČA

VTV Kanal 52

09.30 POLETNI MIŠ MAŠ, ponovitev
10.30 EPP / Vabimo k ogledu
10.35 GASPARIJEVE RAZGLEDNICE, dokumentarna oddaja
11.00 SALTY, nanizanka, ponovitev
12.00 Videostrani
18.55 NAJ SPOT DNEVA
19.00 Otroški program: SALTY, nanizanka, ponovitev
19.35 TV IZLOŽBA
20.00 EPP / VABIMO K OGLEDU
20.05 501. VTV MAGAZIN, regionalni informativni program
20.30 DIVJE PALME, 5. del nadaljevanke
21.15 MARJANCA '95 V RADENCIH, ponovitev
22.45 HOROSKOP
22.50 TV IZLOŽBA
22.55 NAJ SPOT DNEVA
23.00 VIDEOSTRANI do 24.00

CATV * * *

Ni sporeda.

TV 3

11.00 TRIK TRAK – OTROŠKI IN MLADINSKI PROGRAM
12.00 VERA IN ČAS
13.00 ZADNJA NOČ – ponovitev filma
14.45 TRETJI TABOR IZSELJENSKEGA DRUŠTVA SLOVENIJA V SVETU – ponovitev nadaljevanja
16.00 NEČISTA I – film
18.00 SKRIVNOSTNI KRAJI – dokumentarec
19.00 POROČILA
19.10 TV PRODAJA
19.30 V 80 DNEH OKOLI SVETA – 25. del
20.00 PRIJATELJICI IZ OTROŠTVA II – film
21.45 POROČILA – ponovitev
22.00 BOSTON POPS – ponovitev
23.00 TV PRODAJA
23.20 KRIK V NOČI – film
1.00 POROČILA – ponovitev
0.15 VIDEO KOLAŽ

KOPER

15.30 EURONEWS 16.00 ATLANTA – OLIMPIADA '96, povzetek dogodkov 17.00 EURONEWS 18.00 SLOVENSKI PROGRAM TV POPER – kabaretno-satirična oddaja 18.45 PRIMORSKA KRONIKA 18.55 NIKAR 19.00 VSE DANES – TV DNEVNIK 19.20 JUTRI JE NEDELJA – verska oddaja 19.30 ATLANTA – OLIMPIADA '96, povzetek dogodkov 20.30 SREDOZEMLJE 20.45 ČETRTKI GOSPE JULIJE – tv nadaljevanka, 5/5, režija: Paolo Nuzzi in Massimo Scaglione, igrata: Claudio Gora, Martine Brochard 21.45 ATLANTA – OLIMPIADA '96, nogomet: finale; med odmorom VSE DANES – TV DNEVNIK

SKY NEWS

7.00 DOBRO JUTRO 9.30 SOBOTNA ŠPORTNA ODDAJA 10.30 ZABAVNA ODDAJA 11.30 MODA NA TV 12.30 KAM NA POČITNICE 13.30 TEDENSKI PREGLED 14.30 ABC NOČNA LINIJA 15.30 CBS 48 UR 16.30 STOLETJE 17.30 TEDENSKI PREGLED 16.00 V ŽIVO OB PETIH 19.30 TARČA 20.00 VEČERNA POROČILA 20.30 ŠPORTNA LINIJA 21.30 IZ SODNIH DVORAN 22.30 CBS 48 UR 0.00 POROČILA 0.30 ŠPORTNA LINIJA 1.30 TARČA 2.30 IZ SODNIH DVORAN 3.30 TEDENSKI PREGLED 4.30 PO LETU 2000 5.30 CBS 48 UR 6.30 ZABAVNA ODDAJA

BBC WORLD

11.00 BBC WORLD novice, vreme 11.25 OLIMPIJSKI PREGLED 12.00 DNEVNE novice 12.05 HORIZONT, dokumentarna oddaja 13.00 BBC WORLD novice 13.20 BRITANSKI POGLED, dokumentarna oddaja 13.50 EKOLOŠKO POROČILO 14.00 DNEVNE novice 14.05 NOROST, dokumentarna oddaja 15.00 BBC WORLD novice, vreme 15.20 TEDENSKI PREGLED 16.00 BBC WORLD novice, vreme 16.30 ARHITEKTURA 20. STOLETJA, dokumentarna oddaja 17.00 BBC WORLD novice 17.05 POOBLASTILO: TRGOVANJE Z OTROKI 18.00 BBC WORLD novice 18.30 LISA CLAYTON PO SVETU 19.00 BBC WORLD novice 19.20 TEDENSKI PREGLED 20.00 BBC WORLD novice 20.20 STEPHEN HAWKING: VELIKO VPRAŠANJE, dokumentarna oddaja 21.00 DNEVNE novice 21.05 HORIZONT, poljudnoznanstvena oddaja 22.00 BBC WORLD novice 22.30 V PRVI PRESTAVI 23.00 BBC WORLD novice 23.25 OLIMPIJSKI PREGLED 0.00 BBC WORLD novice

VOX

5.15 ČAS ZA ŽIVALI, dok. 5.55 NEPOSREDNO, reklame 6.05 DOMINION, reklame 6.25 TRGOVINSKE POLICE 6.55 PUSTOLOVŠČINA SKELETNA OBALA, dok. 7.50 Z, tv magazin za Süddeutsche Zeitung 8.30 PETKOV VEČER 9.35 POTOVALNI MAGAZIN, Vzhodna Indija 10.35 UMOR ŠT. 1, naniz. 11.35 SAMSON PROTI VRAŽJIM KORSAROM, ital. film 13.15 DEKLETA! DEKLETA! DEKLETA!, am. film 15.10 PUSTOLOVCI, fran.- ital. film 17.15 MEDNARODNO PRVENSTVO V TURNI VOŽNJI 18.00 POROČILA 18.15 PREŽIVETJE, dok. 18.45 ZEMLJA ŽIVI, dok. 20.15 KANADSKI PACIFIK, am. vestern 22.00 SPIEGEL TV SPECIALNO 23.55 MEDNARODNO PRVENSTVO V TURNIH VOŽNJAH 0.30 EMANUELA, fran. erot. film 2.05 MAIGRET V STISKI, naniz.

PRO 7

6.00 CHARLIEJEVI ANGELČKI 6.45 DAKTARI 7.35 PRAŠIČEK DICK 8.00 NENAVADEN DUH BUBIMIR 8.25 VOLKODLAK ZA POSEBNE PRILOŽNOSTI 8.45 FANTASTIČNA ČETVORKA 9.10 BATMAN 9.35 RESNIČNI IZGANJALCI DUHOV 10.00 MEGA MAN 10.25 CAPTAIN PLANET 10.55 SCOOBY – DOO SHOW 11.15 POPOLNOMA PONORELI... 11.40 ANIMANIJAKI 12.00 ROŽNATI PANTER: OLIMPIJSKI ŽIVALSKI VRT 12.25 SESTRA, SESTRA 12.50 HIGH SIERRA REŠEVALNI TIM 13.40 UTRIPANJE SRCA, am.-fran. kom., 1990 – igrajo: Judge Reinhold, Casey Siemaszko, Cecile Paoli, Rebecca Pauly, Muriel Combeau, Kashia Figura, Andrzej Jagora, Patrick Flüeheim, Bruce McGuire 15.15 MASKA 16.00 POINTMAN 16.50 NA SKRIVNI MISIJI 17.40 ARIZONA JUNIOR, am. kom., 1987 – igrajo: Nicolas Cage, Holly Hunter, Trey Wilson, John Goodman, William Forsythe, Frances McDormand, Randall Cobb, T. J. Kuhn 19.30 POROČILA 19.45 ŠPORT IN VREME 20.00 NEDOKONČANA ZGODBA, nem. fant. film 22.00 HARD TO KILL, am. akc. film 23.45 UGANKA, angl.-fran. krim. film 1.25 POROČILA 1.35 MOČI LUČI, am. fant. film 2.55 POROČILA 3.05 NA SKRIVNI MISIJI, pon. 3.50 POROČILA

SAT 1

3.15 PO NALOGU ČASTI 4.55 VERA OPOLDNE 5.45 KERNER 6.35 MALI BIBLIJSKI LISJAK 7.00 LASSIE 7.30 NEVERJETNE PUSTOLOVŠČINE NEKEGA ČAROVNIKA 8.00 TARZAN 9.00 MOŽ IZ ATLANTISA 10.00 NLP 11.00 VESOLJSKA LADJA VOYAGER 12.00 HEARTBREAK HIGH 13.00 VESOLJSKA LADJA ENTERPRISE 14.00 VESOLJSKA LADJA ENTERPRISE – PRIHODNJE STOLETJE 15.00 TIME TRAX 16.00 OBALNA STRAŽA – REŠEVALNI PLAVALCI Z MALIBUJA 17.00 POLETJE IŠČE POPKE 17.50 IGRA ZA MILIJON 17.55 POROČILA 18.00 NOGOMET 18.30 ŽIVAHNA TROJICA, Priča, nem. druž. naniz., 1996 – igrajo: Kai Lentrodt, Matthias Matz, Andreas Arnstedt, Marita Marschall, Oliver Stritzel 19.30 TEDENSKI SHOW 20.00 POSPRAVI ZOBNO ŠČETKO; POROČILA 22.00 NAJBOLJ SMEŠNO IZ SMEŠNEGA 23.00 IGRE Z OGNJEM, am. erot. srh., 1991 – igrajo: Delia Sheppard, Jeff Conaway, Julie Strain, Nels van Patten, Richard Arbolino, John O'Harley 0.40 VROČI CHILI, VROČA DEKLETA 2.10 WOLFFOV REVIR; PREGLED PROGRAMA 3.05 POSPRAVI ZOBNO ŠČETKO 4.40 HEARTBREAK HIGH 5.30 TIME TRAX

RTL

5.30 NOVI SPIDERMAN 5.50 TRIJE MALI DUHOVI 6.15 SHARKY IN GEORGE 6.40 PRINCESA LILA IN SMOGGIEJI 7.10 SCOOBY & SCRAPPY-DOO 7.30 KAPITAN PLANET 8.00 ŽIVALSKI SHOW JIMA HENSONA 8.30 DISNEYJEVA DRUŠČINA 10.40 GARGOYLES 11.05 POWER RANGERS 11.30 NOVI SPIDERMAN 11.50 KARATE KID 12.15 POLNA HIŠA 12.40 POLNA HIŠA 13.10 ŽIVLJENJE IN JAZ 13.35 MOČNA DRUŽINA 14.05 PRINC IZ BEL-AIRA 14.35 VARUŠKA 15.00 GROZNO PRIJAZNA DRUŽINA 15.25 GROZNO PRIJAZNA DRUŽINA 15.55 DRUŠČINA PETIH 16.50 BEVERLY HILLS 17.45 MELROSE PLACE 18.45 POROČILA 19.10 EKSPLOZIVNO 20.15 NAZAJ V PRIHODNOST I., am. znanstv.-fant. kom. 22.30 KAKO, PROSIM? 23.30 V SOBOTO ZVEČER 0.25 VROČICA, am. akcij. f. 2.00 MELROSE PLACE 2.50 V SOBOTO ZVEČER 3.40 BEVERLY HILLS 4.25 PRINC IZ BEL-AIRA 4.45 MOČNA DRUŽINA 5.10 RISANKE

RTL 2

6.40 ŽIVINOZDRAVNIK IZ OCHSENHEIMA, nemški film 7.50 OČARLJIVI ZOPRNEŽ, ponovitev 9.45 FILM, FILM!, Čarovniški klub 10.15 BRAVO TV, ponovitev 12.10 RISANKA 13.00 V PETEK JE RABI DOLGO SPAL, ameriški film 14.45 KOJAK, nanizanka 15.35 SMEJTE SE, PROSIM!, ponovitev

KABEL 1

6.00 BONANZA, ponovitev 6.50 CHIPS, ponovitev 7.35 HEJ, OČKA!, ponovitev 8.00 HUGOV SHOW, Interaktivna igra 8.35 RISANKE 11.25 OČARLJIVA JEANNIE, ponovitev 11.55 HEJ, OČKA!, ponovitev 12.20 VESOLJE IV., ponovitev 13.55 FBI, nanizanka 14.45 KOBRA, PREVZEMITE!, nanizanka 15.35 KADEČI SE KOLTI, nanizanka 16.20 BONANZA, nanizanka 17.10 CHIPS, nanizanka 18.00 HUGOV SHOW, Interaktivna igra 18.35 OČARLJIVA JEANNIE, nanizanka 18.55 POLNA KLETKA JUNAKOV, nanizanka 19.25 M.A.S.H., nanizanka 20.00 ZADNJI ADUT, ameriški vestern 21.15 RAZTRGANI LASO, ameriški vestern 22.30 LABORATORIJ GROZE, britanski film 0.00 ZADNJI ADUT, ponovitev 1.15 LABORATORIJ GROZE, ponovitev 2.45 KOBRA, PREVZEMITE, ponovitev

SUPER CHANNEL

6.00 JUTRANJI PROGRAM 6.30 ITN POROČILA 7.00 DANES 9.00 SUPER TRGOVINA 10.00 EVROPSKO DENARNO KOLO 15.00 THE SQUAWK BOX 16.00 AMERIŠKO DENARNO KOLO 17.30 FT POSLOVNA POROČILA 18.00 ITN POROČILA 18.30 POGOVORI Z DAVIDOM FROSTOM 19.30 SHOW SELINE SCOTT, izbor 20.30 KAKO ŽIVIJO USPEŠNI 21.00 GOVORIMO O JAZZU 21.30 ITN POROČILA 22.00 ŠPORT NA NBC 23.00 NOCOJŠNJI SHOW, vodi Jay Leno 0.00 POZNO PONOČI S CONANOM O'BRIENOM 1.00 ŠPORT NA NBC

ZDF

5.00 DALLI DALLI 5.30 SKUPNI PROGRAM Z ARD 9.00 POROČILA 9.03 DALLAS 10.00 DANES 10.03 ANNETTE V. DROSTE 10.50 STO POTI DO MOJSTRA, nem. nad. 11.00 DANES Z BORZE 11.04 HIT PARADA POLETJA, moder. Uwe Hübner 12.05 HIGHLIGHTS 12.55 PREGLED TISKOVNIH NOVIC 13.00 OPOLDANSKI MAGAZIN 13.45 OBČINSKO KRALJEVSKO SODIŠČE NA BAVARSKEM 14.10 VELIKO MAŠČEVANJE DON CAMILLA 14.35 IOGO 14.45 DANES 15.50 LETEČI ZDRAVNIKI 16.35 MERA ŽIVLJENJA 17.00 ZDF OPOLDANSKI MAGAZIN 17.55 GOZDARSKA HIŠA FALKENAU 19.00 DANES 19.20 VREME 19.25 HAGEDORNOVA HČI, avstr. nem. nad. 20.15 DERRICK 21.15 ZDF REPORTAŽA 21.45 DANES, politični barometer 22.15 ASPEKTI 22.45 WILLEMSOV SODOBNIK 23.15 RDEČI KAVČ 23.45 DANES ZVEČER 00.00 MADO 2.05 RESNIČNA ZGODBA 4.55 CESTNI POMETAČ

MTV

6.00 JUTRANJI MIKS 8.30 POSEBNA ODDAJA 9.00 JUTRANJI MIKS 12.00 PLESNA LESTVICA 13.00 NAJVEČJE USPEŠNICE 14.00 GLASBA NON STOP 16.00 IZBERI MTV 17.00 POPOLDANSKI PROGRAM 18.30 POKLIČI MTV 19.00 POPOLDANSKI PROGRAM 19.30 MTV POROČILA 20.00 PLESNA LESTVICA 21.00 ZVEZDNIŠKI MIKS 22.30 MTV AMOUR 23.30 DRAGI MTV 0.00 ČAS JE ZA ŽUR 2.00 NOČNI VIDEO

3 SAT

7.05 ŽIGA KISIK 7.30 ZGODBE Z ROBA POSTELJE 9.00 ČAS V SLIKI 9.05 ČAS ZA KULTURO 9.45 DEŽELNI MAGAZIN 10.30 ZVEZDNA URA FILOZOFIJE 11.30 VESELJE DO POTOVANJA 12.00 NEMŠKA KUHINJA 12.30 ŽIGA KISIK 13.00 GORA, MLIN IN DEKLE, nem. dok. f. 13.30 KOMISIJA ZA UMORE 13.55 NEPRISTRANSKI POGLEDI 14.00 KVARTET JOACHIMA KöHNA 14.45 STOKANJE VETRA V WISMARJU 15.30 VIZITA 16.15 UMETNOST DVAJSETEGA STOLETJA 17.00 POTI DO UMETNOSTI: VZHODNA EVROPA 17.45 POBRANO PO AVSTRIJI 18.15 MINI ZIB 18.20 CONFETTI NA POTI 18.53 SPANČEK, ZASPANČEK 19.20 ČAS ZA KULTURO 20.00 DNEVNIK 20.15 DOGODIVŠČINA V ŽIVALSKEM VRTU 20.55 KROTE V PUŠČAVSKEM PESKU 21.15 SAMO MAJHNA AFERA 22.00 ČAS V SLIKI 22.25 BORZA 23.00 KONČNA POSTAJA RAJ 23.30 DVAKRAT TEKSAS 0.20 BITKA ZA SAN PIETRO, am. dok. f. 0.55 DESET PRED DESETO 1.20 ČAS ZA KULTURO 1.55 JAZZ OPEN STUTTGART 1996

EUROSPORT

8.30 JADRANJE, magazin 9.00 RUGBY 10.30 KARTING, EP v Genku, posnetki 11.30 MOTOCIKLISTIČNI MAGAZIN 12.00 AVTOMOBILIZEM 13.00 FORMULA 1, VN Madžarske v Budimpešti, prenos treninga 14.00 OLIMPIJSKE IGRE, vrhunci 16.00 NAJMOČNEJŠI MOŽ 17.00 MEDNARODNO MOTO POROČILO 18.00 FORMULA 1, VN Madžarske, posnetki treninga 19.00 TENIS, turnir v Cincinnatiju, prenos 23.00 FORMULA 1, VN Madžarske v Budimpešti, posnetki 0.00 BOKS 1.00 ROKOBORBA WWF

DSF

3.00 ROKOBORBA 4.00 STUNTS 4.45 ŠPORTNA DOKUMENTACIJA 5.45 V FORMI Z DSF 6.15 ODBOJKA NA OBALI 6.45 JADRANJE NA DESKI 7.15 ŠPORTNI KVIZ 8.00 NOGOMETNI KVIZ 8.45 DOMINION, reklame 9.00 ZGODOVINA OLIMPIJSKIH IGER 10.00 GOLF 11.00 BASEBALL 11.30 NOGO- METNI MUNDIAL 12.00 ODBOJKA NA OBALI 12.30 JADRANJE NA DESKI 13.00 ŠPORTNI KVIZ 13.45 NOGOMETNI KVIZ 14.30 JAHANJE 14.45 GOLF, magazin 15.15 OFENZIVNO, intervju; ŠPORTNI TELEGRAM 16.15 GOLF 17.15 ZABAVNI IN EKSTREMNI ŠPORTI 17.45 NOGOMETNA ZVEZNA LIGA 18.30 ŠPORTNI KVIZ 19.15 NOGOMETNI KVIZ 20.05 GOLF, magazin 20.30 OFENZIVNO, intervju 21.30 NOGOMETNA ZVEZNA LIGA 22.15 ŠPORTNA POROČILA 22.30 ROKOBORBA 23.30 GOLF, liga prvakov 1.30 NEPOSRED- NO, reklame 2.00-3.00 GOLF 3.00-4.00 ROKOBORBA 4.00-5.00 ZGODOVI- NA OLIMPIJSKIH IGER 5.00-6.00 BILJARD

ORF 1

6.00 ROSEANNE 6.25 MINI ZIB 6.30 SANJE 6.35 MILA SUPERSTAR 7.00 DOGODIVŠČINE BREMENSKIH MUZIKANTOV 7.25 NIKLAAS, DEČEK IZ FLANDRIJE 7.50 CAPITAN PLANET 8.15 SMRKCI 8.25 ARTEFIX 8.35 BUGS BUNNY 9.00 ALF 9.20 KDO JE TUKAJ GOSPODAR? 9.50 KNIGHT RIDER 10.35 SUPERMAN 11.20 LJUBLJENEC ŽENSK, am. kom. 12.55 ŠPORT 14.05 SMRKCI 14.15 CAPITAN PLANET 14.40 CONFETTI NA POTI 15.10 BUGS BUNNY 15.35 MINI ZIB 15.45 SUPERMAN 16.30 KNIGHT RIDER 17.20 MOČNA DRUŽINA 17.45 KDO JE TUKAJ GOSPODAR? 18.10 POLNA HIŠA 18.35 ALF 19.05 ROSEANNE 19.30 ČAS V SLIKI 20.00 ŠPORT 20.15 ODDELEK ZA NUJNE PRIMERE 21.05 NEPRISTRANSKI POGLEDI 21.15 KOT SMOLA IN ŽVEPLO 22.05 NEVESTIN OTROK, am. kom. 23.35 ČAS V SLIKI 23.40 OTROŠKA IGRA, am. grozlj. 1.00 ČAS V SLIKI 1.25 SCHIEJOK VSAK DAN 2.25 DOBRODOŠLA, AVSTRIJA! 4.25 BRAT JOHN

ORF 2

9.00 ČAS V SLIKI 9.05 SCHIEJOK VSAK DAN 10.15 UMOR, JE NAPISALA 11.05 AVSTRIJA DANES 12.00 ČAS V SLIKI 12.10 KO IGRA GLASBA 13.00 ČAS V SLIKI 13.10 ALPE-DONAVA-JADRAN 13.40 UMOR, JE NAPISALA 14.25 KALIFORNIJSKI KLAN 15.10 BOGAT IN LEP 16.00 SCHIEJOK VSAK DAN 17.00 ČAS V SLIKI 17.05 DOBRODOŠLA, AVSTRIJA! 19.00 AVSTRIJA DANES 19.30 ČAS V SLIKI 20.00 NEPRISTRANSKI POGLEDI 20.15 DERRICK 21.15 VSAKDANJE ZGODBE, V parku 22.00 ČAS V SLIKI 22.30 SODOBNI ČASI 23.00 TEMNEJŠA STRAN ČRNINE 0.00 PARTY ON 0.25 OKNO V PODZEMLJE 1.10 POBEG, nem.-jugoslov. f. 2.30 NEPRISTRANSKI POGLEDI 2.35 KALIFORNIJSKI KLAN 3.20 BOGAT IN LEP 4.00 ČAS ZA KULTURO 4.35 VIDEONOČ

MADŽARSKA 1

5.40 VAŠKA TV – 6.00 SONČNI VZHOD 9. POROČILA – 9.10 SKIPPYJEVE DOGODIVŠČINE 9.35 DOPOLDNE, magazin – 11.05 DALLAS, 294. Oče Nicholasa Pearceja 12.00 POROČILA – 12.05 POSEL – 12.25 TELEPAKK 15.00 POROČILA – A15.10 NARODNOSTNE ODDAJE 16.00 POROČILA – 16.05 POSEL – 1630 VERA in BABS, serija 17.00 ZA UPOKOJENCE – 17.30 TEKA – 17.40 15.minut 18.00 OKNO – 18.55 PRAVLJICA – 19.15 PRIVATIZACIJA 19.30 DNEVNIK, telešport 20.15 GESTA MADŽAROV 20.25 DALLAS, pon. 294 dela 21.20 FRIDERIKUS, pogovarjajo se drugače 22.25 DRUGI DAN, ameriški film 0.25 DNEVNIK MTV in BBC

MADŽARSKA 2

12.00 SIESTA, zabavnoinformativni magazin regionalnih studiev 15.20 NAPOVED PROGRAMA 15.25 VSAK PES PRIDE V NEBESA, risanka 16.45 ZUNAJ TEKMOVANJA 17.30 REGIONALNI PROGRAM, dnevniki 17.55 VREME 18.00 NEKJE IN NEKOČ, risana serija 18.30 VESOLJSKE IGRE, serija 19.05 ACAPULCO H. E. A. T., serija 19.50 PUCCINI: 24. CAPRICE 19.55 STOLETNICA FILMA, dokumentarna serija 21.00 DNEVNIK 22.10 POLICIJSKA POROČILA 21.15 TIP HOP, zabavni kviz 21.40 NAPOVED PROGRAMA 21.45 KULTURNI PREGLED 22.00 OBJEKTIV, pregled vesti in dogodkov 22.25 VREME 22.35 PREGLED TISKA 22.40 ŠPORTNA STAVA, mednarodni nogometni magazin 23.00 PROTEKTORIJ RAJHA, dokumentarni film 24.00 GESTA MADŽAROV

RAI UNO

6.00 EURONEWS 6.30 POROČILA 6.45 JUTRANJ SPORED 7.35 EKONOMIJA 7.00-8.00-9.00 POROČILA 10.05 MARUZZELLA, ital. film 11.30 POROČILA 11.35 E. N. G., naniz. 12.25 VREME 12.30 FLASH 12.35 GOSPA V RUMENEM, naniz. 13.30 TV DNEVNIK, EKONOMIJA 14.05-CESTA RAJA, ital. film, 2. del 16.05 RISANKE 17.30 DOBIMO SE V KINU 17.50 DANES V PARLAMENTU 18.00 POROČILA 18.10 HOBOTNICA 19.30 TV DNEVNIK, VREME, ŠPORT 20.00 POROČILA 20.25 PRENOS NOGOMETNE TEKME AJAX-JUVENTUS 22.35 OTOKI Z OKOLICO 0.00 POROČILA 0.25 HOROSKOP, VREME 0.30 VEDETI 1.00 POTIHOMA 1.15 NOČNI SPORED

RAI DUE

7.00 PARADISE BEACH, naniz. 7.45 V KRALJESTVU NARAVE, dok. 8.35 MODRO DREVO 9.00 BLOSSOM, naniz. 10.00 ZDRAVNIK MED MEDVEDI 11.45 POROČILA 12.00 VELIKA DOLINA, naniz. 13.00 TV DNEVNIK, VREME 14.45 KADAR SE LJUBI, soap 15.10 SANTA BARBARA, soap 16.00 FLASH 17.15 FLASH, VREME 18.30 FLASH, ŠPORT 18.30 PRIMER ZA DVA 19.45 POROČILA, ŠPORT 19.50 GO-CART 20.30 TV DNEVNIK 20.50 ZVEZDE SREDOZEMLJA 22.45 DOSSIER 23.45 POROČILA, VREME 23.55 DANES V PARLAMENTU 0.50 DOBIMO SE V KINU 0.55 CELOVEČERNI FILM

RETEQUATTRO

6.00 LADJA LJUBEZNI 7.00 VEČNA LJUBEZEN 8.00 BRADFORDOVI 9.00 DVE ŽENSKI, EN OBRAZ 10.00 CIGANKA 10.30 DAR ŽIVLJENJA 11.30 POROČILA 11.45 DIVJE SRCE 12.30 HIŠICA V PRERIJI 13.30 POROČILA 14.00 LJUBO DOMA 14.30 STEZE 15.30 OKUS PO KAVI 16.00 ANINA ZGODBA, amer. film 17.50 AGENCIJA 18.45 TAKŠNI SMO 19.25 POROČILA 19.50 GAME BOAT, kviz 19.51 RISANKE 20.13 GAME BOAT 20.17 RISANKE 20.36 GAME BOAT 20.40 ODRSKE STRASTI, amer. film 22.35 POKLIC BIGAMIST, ital. film 23.30 POROČILA 0.45 IZ JUTRIŠNJIH ČASOPISOV 1.00 VOŠČENA LUTKA, brit. film 2.30 MOŠKI ZA 6 MILIJONOV DOLARJEV 3.20 NIKOLI NE RECI DA 4.10 MANNIX 5.10 KOJAK

ITALIA 1

6.10 MISTER ED, KONJ, KI GOVORI 6.40 JUTRANJI ČAO, ČAO, risanke 9.15 HOGANOVI 9.45 STARŠI V JEANSU 10.20 MCGYVER 11.30 T. J. HOOKER 12.25 ODPRTI STUDIO 12.45 DELA IN HUDODELSTVA 12.50 ŠPORTNI STUDIO: SVETOVNO PRVENSTVO FORMULE ENA, VELIKA NAGRADA MADŽARSKE 14.30 MOJ PRIJATELJ ULTRAMAN 15.30 SUPERVICKY 16.00 MORSKE POČITNICE, ital. film 18.00 TARZAN 18.30 ODPRTI STUDIO 18.50 ŠPORTNI STUDIO 19.00 THUNDER IN PARADISE 20.00 OČETOVI PRIJATELJI 20.30 POČITNICE V RAJU, amer. film 22.30 PRENOS NOGOMETNE TEKME REAL MADRID-TORINO 1.50 PETEK 13. 2.10 THUNDER IN PARADISE 3.30 STARŠI V JEANSU 4.00 MCGYVER 5.00 T. J. HOOKER 6.00 MORK IN MINDY

CANALE 5

6.00 PRVA STRAN 9.00 FLIPER 9.20 SLABŠE ZAME, BOLJE ZATE, ital. film 11.30 OSEM POD ENO STREHO 12.00 SREČNI DEDEK 12.30 HIŠA VIANELLO 13.00 POROČILA 13.25 PAPIJEV DNEVNIK 13.40 BEAUTIFUL 14.10 USODNA PREVARA, amer. film 16.00 OTROŠKA ODDAJA Z RISANKAMI 18.00 IZ ALBUMA ROBINSONOVIH 19.00 NAJ ZMAGA NAJBOLJŠI 20.00 POROČILA 20.25 POLETNI SPRINT 20.40 VELIKI KVIZ, vodi Gerry Scotti 22.45 POROČILA 23.00 MORILČEVE OČI, amer. film 0.00 POROČILA 0.05 DRUGI DEL FILMA 1.00 DREAM ON 1.30 PAPIJEV DNEVNIK 1.45 POLETNI SPRINT 2.00 POROČILA 2.30 POROČENI IN Z OTROKI 3.00 POROČILA 3.30 ČUDEN PAR 4.00 POROČILA 4.30 NOETOVA BARKA 5.00 CIN, CIN 5.30 POROČILA

HRVAŠKA 1

7.25 POROČILA 7.30 SANTA BARBARA 8.15 DOBRO JUTRO 10.00 POROČILA 10.05 DEKLICA IZ PRIHODNOSTI, ser. 10.35 POLNA HIŠA, ser. 11.00 IZOBRAŽEVALNI PROGRAM 12.00 DNEVNIK 12.15 LJUBEZEN, ser. 12.45 OTOK LARGO, am. film 14.35 ZA OTROKE IN MLADINO 15.40 DR. QUINN, ŽENSKI VRAČ 16.25 RISANKA 16.45 POROČILA 16.55 NAVKLJUB VSEMU JULIJA, ser. 17.55 KOLO SREČE 18.25 BESEDE, BESEDE, BESEDE 18.55 HUGO 19.30 DNEVNIK 20.05 FESTIVAL BAR '96 21.45 MODRA KRI, dok. film 22.30 HRVATSKI SPOMENAR 22.40 DNEVNIK 23.00 KRONIKA DUBROVNIŠKEGA FESTIVALA 23.30 NARAVNI SVET, dok. ser. 0.20 POROČILA

HRVAŠKA 2

16.50 TRILER 17.50 DOK. FOLK. ODD. 18.45 MORJE 19.30 DNEVNIK) 20.05 KORAK ZA KORAKOM, humor. ser. 20.30 FILMSKI VEČER: Princ in lesalka, am. film 22.25 LAURENCE OLIVIER, brit. dok. film 0.25 TIMESCAPE, am. film

TV 5

6.00 JUTRANJI PROGRAM 12.35 FRANCOSKI DNEVNIK 13.00 PARIŠKE LUČI 13.30 PRAZNUJTE 15.30 SKRINJA SPOMINOV 16.00 DNEVNIK TV 5 16.15 BIBI IN PRIJATELJI 16.45 FA SI LA 17.15 PIRAMIDA 17.45 VPRAŠANJA ZA ŠAMPIONA 18.15 BOLGARSKI POGLEDI 18.25 VELIKA IGRA TV 5 18.25 VELIKA IGRA TV 5 18.30 DNEVNIK TV 5 19.00 PARIŠKE LUČI 19.25 VREME 19.30 BELGIJSKI DNEVNIK 20.00 FORT BOYARD 21.30 ZAPISKI DELAVCA 21.55 VREME 22.00 FRANCOSKI DNEVNIK 22.30 6. NOČ POD ZVEZDAMI 1.30 NOČNI PROGRAM

TNT

TEMA: MEŠANO 20.00 Wrestling 21.00 Sedem obrazov Dr. Laa 23.00 Oklopnica 0.50 Strange Brew 2.30 Double Bunk 4.10 Down Among The Z Men

DISCOVERY

17.00 POTOVANJE OKOLI SVETA 18.00 ČASOVNI POPOTNIKI 18.30 JURA 19.00 ONSTRAN LETA 2000 20.00 DIVJINA 20.30 MISTERIJI, ČAROVNIJE IN ČUDEŽI 21.00 ROJENI MORILCI 22.00 DOSJEJI PRAVICE 23.00 VRHUNSKE ZNAMKE: FERRARI 23.30 VRHUNSKE ZNAMKE: TRIUMPH 0.00 NEPOJASNJENO

PETEK, 9.8.'96

BOUTIQUE
LJUBLJANSKA 3c, CELJE
V pričakovanju presenečenja

SLOVENIJA 1

10.30 VIDEOSTRANI
10.40 OTROŠKI PROGRAM
10.40 UČIMO SE ROČNIH USTVARJALNOSTI, 22/52
10.55 PASJE MESTO, KANADSKA NANIZANKA, 11/31
11.15 PLOČEVINKE ZA BARVO, PONOVITEV KANADSKEGA FILMA
13.00 POROČILA
13.05 KOLO SREČE, PONOVITEV TV IGRICE
13.30 VIDEOSTRANI
15.25 MESTA SVETA, PONOVITEV ŠVICARSKE DOKUMENTARNE SERIJE, 45/10
16.20 KAJ PA TI VRISKAŠ: PORTRET FRANA GERBIČA
17.05 GIMNAZIJA STRTIH SRC, AVSTRALSKA NANIZANKA, 15/26 (VPS 17.05)
18.00 TV DNEVNIK 1
18.05 OTROŠKI PROGRAM: MOJA IDEJA, NIZOZEMSKA NANIZANKA, 17/26
18.35 LINGO, TV IGRICA
19.05 VČERAJ, DANES, JUTRI
19.10 RISANKA
19.30 TV DNEVNIK 2, VREME
19.56 ŠPORT
20.05 SORODNE DUŠE, 21., ZADNJA EPIZODA ANGLEŠKE NANIZANKE (VPS 20.05)
20.35 TRDNJAVSKE IGRE, FRANCOSKI KVIZ, 2. DEL (VPS 20.40)
22.00 VČERAJ, DANES, JUTRI
22.10 TV DNEVNIK 3, VREME (VPS 22.15)
22.30 ŠPORT
22.40 DAN, KO SE JE OHLADILO SONCE, HONGKONŠKI FILM (VPS 22.45)
0.20 S O V A: V OBMOČJU SOMRAKA, AMERIŠKA NANIZANKA, 41/62 (VPS 00.25)
0.40 BRANE RONČEL, IZZA ODRA (VPS 00.50)
2.10 POROČILA
2.15 TV JUTRI, VIDEOSTRANI

SLOVENIJA 2

9.00 EURONEWS
10.50 TEDENSKI IZBOR
10.50 SVETOVNI POSLOVNI UTRIP, AMERIŠKA POSLOVNA ODDAJA, 5/9
11.15 PODOBA PODOBE
12.05 STOLETJE FILMA: SKANDINAVSKI FILM, ŠVEDSKA DOKUMENTARNA ODDAJA
13.00 NEVARNI ČLOVEK, ANGLEŠKI FILM
14.45 MOŠKI, ŽENSKE
15.45 SORODNE DUŠE, ANGLEŠKA NANIZANKA, 20/21
16.15 SVET DIVJIH ŽIVALI, ANGLEŠKA POLJUDNOZNANSTVENA SERIJA, 8/13 (VPS 16.20)
16.45 VELIKI DOSEŽKI SLOVENSKE KIRURGIJE, 3. ODDAJA (VPS 16.50)
17.15 LAHKIH NOG NAOKROG
18.00 SOVA, PONOVITEV: PRAVIČNE RAZSODBE, AMERIŠKA NANIZANKA, 3/7
18.50 PASJE POLETJE
19.30 PASJE MESTO, KANADSKA NANIZANKA, 12/31
19.55 VČERAJ, DANES, JUTRI
20.05 FORUM (VPS 20.05)
20.20 FESTIVAL LENT '96 – STEPHANE GRAPPELLI, POSNETEK KONCERTA (VPS 20.20)
21.20 TROPSKI VETROVI, AMERIŠKA NADALJEVANKA, 3/6 (VPS 21.20)
22.05 TV AVTOMAGAZIN (VPS 22.05)
22.35 NOVICE IZ SVETA RAZVEDRILA (VPS 22.35)
23.00 ZAVRTIMO STARE KOLUTE, 12. ODDAJA (VPS 23.00)
23.30 EURONEWS

POP tv

10.00 SANTA BARBARA, ponovitev nadaljevanke
11.00 MAGNUM, ponovitev nanizanke
12.00 POP KVIZ, ponovitev
12.30 2,4 OTROKA, nanizanka
13.00 MED PRIJATELJI, ponovitev
14.00 AVTODROM, ponovitev
14.30 FANTASTIČNO POTOVANJE BILLA IN TEDA, film
16.00 POP 30
16.30 V DRUŽINSKEM KROGU, nanizanka
17.00 BRISCO COUNTY ML., nanizanka
18.00 SANTA BARBARA, nadaljevanka
19.00 POP KVIZ
19.30 24 UR
20.00 VR.5, nanizanka
21.00 HIGHLANDER, nanizanka
22.00 PIRANHA, film
23.30 24 UR, ponovitev
0.00 POP 30, ponovitev

KANAL A

15.10 TV PRODAJA
15.30 PREDSTAVITEV IZDELKOV
15.55 VIDEO STRANI
16.55 SPOT TEDNA
17.00 SVET ŠPORTA, ponovitev
18.00 POT FLAMINGOV, ponovitev 17. dela
19.00 CNN POROČA
19.30 POPOTNI VODIČ
20.00 LJUDJE NA POLOŽAJIH: IGRA MOČI, 7. del nanizanke
21.00 KRALJEVSKA POROKA, ameriški film
22.35 COUNT BASIE, glasbeno-dokumentarna oddaja
23.35 SPOT TEDNA
23.40 TV PRODAJA
0.00 CNN POROČA

VTV Kanal 52

09.00 DOBRO JUTRO, informativno-razvedrilna oddaja
09.45 EPP / Vabimo k ogledu
09.50 SALTY, nanizanka, ponovitev
10.15 ŽIVLJENJE Z NARAVO, ponovitev pogovora
12.00 VIDEOSTRANI
17.55 NAJ SPOT DNEVA
18.00 POLETNI MIŠ MAŠ, otroška oddaja
19.00 REGIONALNE NOVICE
19.05 Otroški program: RISANKE
19.30 TV IZLOŽBA
20.00 EPP / VABIMO K OGLEDU
20.05 SVET ŽIVALI : NAIPAMETNEJŠA PTICA BRITANIJE, dokumentarna oddaja
20.30 KUHARSKI NASVETI : SVINJSKI KARE NA MEDITERANSKI NAČIN
20.40 SREČA NA VRVICI, slovenski film
22.10 GOST ODDAJE DOBRO JUTRO
22.40 REGIONALNE NOVICE
22.45 HOROSKOP
22.50 TV IZLOŽBA
22.55 VIDEOSTRANI do 24.00

CATV * * *

20.25 TV NAPOVEDNIK
20.35 RISANKE
21.00 CATV ŠPORT – TEDENSKI PREGLED
22.00 CELJE DANES
22.05 VIDEO STRANI

TV 3

9.00 NOČ IMA TV MOČ – SLOVENSKI NOKTURNO – ponovitev
10.30 TV PRODAJA
10.50 VIDEO KOLAŽ
12.30 DRUŽINSKI STUDIO – izbor
15.00 TV PRODAJA
15.30 NITTI IZTIRJEVALEC – ponovitev filma
17.00 KLUB TEATER – OTROŠKI IN MLADINSKI PROGRAM
18.00 POT V AVONLEO – 19. del
19.00 POROČILA
19.10 TV PRODAJA
19.30 SALTY – 4. del
20.00 UMOR V NEWHAMPSHIREU – film –
21.45 POROČILA – ponovitev
22.00 TV PRODAJA
22.15 NOČ IMA TV MOČ – SLOVENSKI NOKTURNO
23.45 POROČILA – ponovitev
0.00 DRUGAČEN MOŠKI – 5. del
1.00 TV PRODAJA
1.15 VIDEO KOLAŽ

KOPER

16.00 EURONEWS 17.30 ALPE JADRAN 18.00 SLOVENSKI PROGRAM STUDIO 2 – MAGAZIN 18.45 PRIMORSKA KRONIKA 19.00 VSE DANES – TV DNEVNIK 19.30 NOČNI SODNIK – tv nanizanka 20.30 SPAZIO MARE – tedenska oddaja o morju in o ljudeh, ki živijo ob njem in z njim 21.00 AGORA 22.40 VSE DANES – TV DNEVNIK 22.55 DRAGNET – tv nanizanka 23.20 ŠTIRI LETNI ČASI – dokumentarna oddaja, 1/4

SKY NEWS

7.00 DOBRO JUTRO 10.30 STOLETJE 11.30 ABC NOČNA LINIJA 12.00 POSLOVNE NOVICE IZ SVETA 14.30 DOPOLDANSKA POROČILA I 15.30 DOPOLDANSKA POROČILA II 16.30 STOLETJE 17.00 MEDNARODNE NOVICE IN POSLOVNOST 18.00 V ŽIVO OB PETIH 19.30 VEČER Z ADAMOM BOULTONOM 20.30 ŠPORTNA LINIJA 21.30 ZABAVNA ODDAJA 0.30 CBS VEČERNA POROČILA 1.30 ABC NOVICE IZ SVETA 2.30 VEČER Z ADAMOM BOULTONOM 3.30 NOVICE IZ SVETA 4.30 STOLETJE 5.30 CBS VEČERNA POROČILA

BBC WORLD

11.00 BBC poročila 11.30 EKOLOŠKO POROČILO 12.00 BBC poročila 14.00 DNEVNE novice 14.05 POD SONCEM, dokumentarna oddaja 15.00 BBC novice 15.15 POSLOVNE novice 15.30 POROČILA IZ AZIJE 16.30 JUTRIŠNJI SVET, poljudna oddaja 17.00 DNEVNE novice 17.05 POD SONCEM, dokumentarna oddaja 18.00 BBC WORLD novice 18.30 POLETNE POČITNICE, zabavna oddaja 19.00 SVET DANES, poročila 21.00 DNEVNE novice 21.05 POD SONCEM, dokumentarec 22.00 BBC WORLD novice, vreme 22.30 ANGLEŠKA ARHITEKTURA 23.00 BBC WORLD novice 0.00 BBC WORLD novice

VOX

5.50 DOBRI ČASI, SLABI ČASI, naniz. 6.25 NEPOSREDNO, reklame 6.35 DOMINION, reklame 6.65 TRGOVINSKE POLICE, reklame 7.25 DOBRI ČASI, SLABI ČASI, naniz. 8.00 ANGEL NA ZEMLJI, naniz. 9.00 STARSKY IN HUTCH, krim. akc. 10.00 MATT HOUSTON, naniz. 11.00 KOLT ZA VSE PRIMERE, naniz. 12.00 TRIO ŠTIRIH PESTI, naniz. 13.00 MATT HOUSTON, naniz. 14.00 DOBRI ČASI, SLABI ČASI, naniz. 14.30 DOBRI ČASI, SLABI ČASI, naniz. 15.00 ANGEL NA ZEMLJI, naniz. 16.00 STARSKY IN HUTCH, krim. akc. 17.00 KOLT ZA VSE PRIMERE, naniz. 18.00 POROČILA 18.15 REPORTAŽNI MAGAZIN 18.45 NARAVNI PARKI SVETA, dok. 19.15 TRIO ŠTIRIH PESTI, naniz. 20.15 PUSTOLOVŠČINA SKELETNA OBALA, dok. 21.15 ZMAJI SERENGETIJA, dok. 22.15 SPIEGEL TV INTERVJU 22.50 PETKOV VEČER 23.55 POZNA POROČILA 0.10 POLNOČNI MAGAZIN 0.40 SPIEGEL TV INTERVJU 1.15 POTOVALNI MAGAZIN, Južna Nova Zelandija 2.15 SPIEGEL TV EKSTRA 2.50 REPORTAŽNI MAGAZIN

PRO 7

5.20 SA, poldanski magazin 5.50 TAFF, magazin 6.10 GARFIELD IN NJEGOVI PRIJATELJI 6.35 ORSON IN OLIVIA 7.00 TOM IN JERRY 7.20 KAOS V NOČI 7.45 DENNIS 8.05 PALČKI 8.35 VSI POD ISTO STREHO 9.00 KDO JE TUKAJ ŠEF? 9.30 BILL COSBY SHOW 10.00 URSUS, MAŠČEVALEC SUŽNJEV, ital.-špan. pust. film, 1960 – igrajo: Ed Fury, Cristina Gaioni, Moira Orfei, Luis Prendes 11.40 CHARLIEJEVI ANGELČKI 12.35 HOTEL 13.30 SAM, ponedeljkov magazin 14.00 ARABELLA KIESBAUER 15.00 HIŠICA V PRERIJI 16.00 PALČKI 16.25 DENNIS 16.35 ANIMANIJAKI 17.00 ROŽNATI PANTER 17.30 VSI POD ISTO STREHO 17.55 KDO JE TUKAJ ŠEF? 18.30 BILL COSBY SHOW 19.00 TAFF, magazin 19.30 POROČILA 19.45 ŠPORT IN VREME 20.00 NORA ZGODOVINA SVETA, am. kom., 1981 – igrajo: Mel Brooks, Dom DeLuise, Madeline Kahn, Harvey Korman, Cloris Leachman, Ron Carey, Mary-Margaret Humes, Orson Welles, Gregory Hines 21.45 SPECIALNA ODDAJA 22.00 VOZNIK TOVORNJAKA, avstral. krim. film 23.30 REŠITELJ UNIVERZUMA, kanad. znan.-fant. film 0.50 POROČILA 1.00 LJUBEZEN IN GREH 1.45 POROČILA 1.55 RENEGADE 2.45 ARABELLA KIESBAUER 3.30 POROČILA

SAT 1

5.30 NEMČIJA DANES ZJUTRAJ 9.00 ZAKON V L. A. 10.00 IMAŠ BESEDE!? 10.30 FANT, DAMA, POSLUŠNOST 11.00 KERNER 12.00 VERA OPOLDNE 13.00 REMINGTON STEELE 14.00 CAGNEY IN LACEY 15.00 VESOLJSKA LADJA ENTERPRISE – PRIHODNJE STOLETJE 16.00 OBALNA STRAŽA – REŠEVALNI PLAVALCI Z MALIBUJA 17.00 FRITZ IN CO. 17.30 REGIONALNA POROČILA 18.00 POJDI NA VSE! 18.30 POROČILA 19.00 KOLO SREČE 20.00 ZVEZDNE STEZE: VESOLJSKA LADJA VOYAGER, Nepredstavljivo, am. znan.-fant. film, 1995 – igrajo: Kate Mulgrew, Robert Beltran, Roxann Biggs-Dawson, Garrett Wang 21.00 PO NAROČILU ČASTI 23.00 MISSING IN ACTION III, am. akc. film, 1987 – igrajo: Chuck Norris, Aki Aleong, Roland Harrah III, Miki Kim, Yehuda Efroni, Ron Barker, Floyd Levine 0.50 VESOLJSKA LADJA ENTERPRISE – PRIHODNJE STOLETJE 1.40 OBALNA STRAŽA – REŠEVALNI PLAVALCI Z MALIBUJA 2.30 PO NAROČILU ČASTI; PREGLED PROGRAMA

RTL

5.30 POROČILA 5.32 DOBRO JUTRO! 5.35 BOGAT IN LEP 6.00 POROČILA 6.05 SLEDGE HAMMER 6.30 POROČILA 6.35 DOBRI ČASI, SLABI ČASI 7.00 TOČNO OB SEDMIH 7.30 POROČILA 7.35 MED NAMI 8.00 POROČILA 8.05 SPRINGFIELD STORY 9.00 POROČILA 9.05 KALIFORNIJSKI KLAN 10.00 BOGAT IN LEP 10.30 NIKOLI NE POZABIM SOLEDAD 11.00 CENA JE VROČA 11.30 DRUŽINSKI DVOBOJ 12.00 TOČNO OB DVANAJSTIH 12.30 ZLATA DEKLETA 13.00 UMOR, JE NAPISALA 14.00 BÖRBEL SCHÖFER, V postelji je bil sula 15.00 ILONA CHRISTEN, Nenadoma ne pomenii nič 16.00 HANS MEISER, Ogoljufala me je – očetje proti svoji volji 17.00 JEOPARDY! 17.30 MED NAMI 18.00 DOBER VEČER! 18.30 EKSKLUZIVNO 18.45 POROČILA 19.10 EKSPLOZIVNO 19.40 DOBRI ČASI, SLABI ČASI 20.15 APRIL, APRIL 21.15 DOBRO JUTRO, MALLORCA! 23.15 ŽIVLJENJE! – VESELJE DO ŽIVLJENJA 0.00 NOČNI DNEVNIK 0.30 GROZNO PRIJAZNA DRUŽINA 1.00 GROZNO PRIJAZNA DRUŽINA 1.30 ZLATA DEKLETA 2.00 DOBRO JUTRO, MALLORCA! 3.25 NOČNI DNEVNIK 4.05 EKSTRA 5.00 RISANKA

RTL 2

5.40 RISANKE 9.25 WENDY, ponovitev 9.50 SMEJTE SE, PROSIM! 10.30 KNIGHT RIDER, ponovitev 11.25 ČUDOVITA LETA, ponovitev 11.50 RISANKE 16.10 WENDY, nanizanka 16.35 ČUDOVITA LETA, nanizanka 17.00 KNIGHT RIDER, nanizanka 18.05 NA ZAHOD!, nanizanka 19.00 OČKA ZMORE VSE, nanizanka 19.30 SMEJTE SE, PROSIM! 20.15 Z NAJBOLJŠIMI NAMENI, ameriški film 22.20 V NOČ, ameriški film 0.35 REDAKCIJA, ponovitev 1.40 POROČILA 2.00 VEČNI SANJAČ, nanizanka 2.25 REGAL SHOP 2.55 V NOČ, ponovitev 4.50 NAJBOLJŠE REKLAME, ponovitev 5.40 NOVICE IZ SVETA

SOBOTA, 3.8.'96

16.10 ŽIVINOZDRAVNIK IZ OCHSENHEIMA, ponovitev 17.30 ISKANJE SREČE, ameriški film 19.20 DR. QUINNOVA, nanizanka 20.15 KRTI, ameriški film 22.00 DALEČ ZUNAJ PREŽI SMRT, kanadski film 23.45 POSEBNI EFEKTI, ameriški film 1.35 CENA NEVARNOSTI, francosko-jugoslovanski film 3.10 REGAL SHOP 3.40 DALEČ ZUNAJ PREŽI SMRT, ponovitev 5.20 ISKANJE SREČE, ponovitev

KABEL 1

5.45 KADEČI SE KOLTI, ponovitev 6.35 FBI, ponovitev 7.20 POLNA KLETKA JUNAKOV, ponovitev 7.45 M.A.S.H., ponovitev 8.10 VOJVODA PRIDE REDKO SAM, nanizanka 8.55 HUGOV SHOW, ponovitev 9.25 JEZDECI PROTI SEDEČEMU BIKU, ponovitev 10.45 MUPPET SHOW, nanizanka 11.15 RISANKE 14.45 HUGOV SHOW, Interaktivna igra 15.40 CATWALK, nanizanka 16.25 MOI PRIJATELJ DIAMANTNI JOE, britanska komedija 18.15 SREČNO POTOVANJE, nanizanka 19.05 DEŽURNA ZDRAVNICA, nanizanka 20.00 EDGAR WALLACE: GROBNICA Z ZAGONETNO KLJUČAVNICO, nemška kriminalka 21.40 PROFESIONALCI, nanizanka 22.35 ŽARIŠČE V MIAMIJU, italijanska komedija 0.10 KRI ČRNE KAČE, italijanska kriminalka 1.45 RDEČI JEZDEC, ponovitev 3.05 BALADA O LUCY JORDAN, ponovitev 4.30 M.A.S.H., ponovitev 4.55 CATWALK, ponovitev

SUPER CHANNEL

6.00 ZMAGOVALCI 6.30 NBC POROČILA 7.00 MC LAUGHLINOVA SKUPINA 7.30 POZDRAV AVSTRIJI, POZDRAV DUNAJU 8.00 ITN POROČILA 8.30 EVROPSKI DNEVNIK 9.00 CYBER ŠOLA 11.00 SUPER TRGOVINA 12.00 KAKO ŽIVIJO USPEŠNI 12.30 VINSKI EKSPRES 13.00 USHUAIA 14.00 ŠPORT NA NBC 18.00 ITN POROČILA 18.30 BOJI NA MORJU 19.30 SHOW SELINE SCOTT, izbor 20.30 KAKO ŽIVIJO USPEŠNI 21.00 GOVORIMO O BLUESU 21.30 ITN POROČILA 22.00 ŠPORT NA NBC 23.00 NOCOJŠNJI SHOW, vodi Jay Leno 0.00 POZNO PONOČI, vodi Conan O'Brien 1.00 GOVORIMO O BLUESU 1.30 NOČNI PROGRAM

ZDF

5.00 JUTRANJI PROGRAM 5.30 ZDF REPORTAŽA 7.00 RISANKE 7.25 BANANAS IN PYJAMAS 7.30 MUMINS 7.55 POGLEJ, KAKO RASTEM! 8.05 SAILOR MOON 8.25 WILLIE WHOPPER 8.30 ROJSTNI DAN THEA 9.00 DANES 9.30 BRATJE (1) 10.00 DANES 19.03 O EKOLOGIJI 10.45 NA POTOVANJU 11.00 DANES 11.03 AMANDA IN BESTY, am. mlad. nad. 11.25 BERT 11.50 DR. MAG 12.30 NAŠI SOSEDJE 12.55 TISKOVNI PREGLED 13.00 DNEVNIK 13.05 TA TEDEN 13.30 VESELJE DO POTOVANJA 14.00 OLIMPIJSE IGRE V ATLANTI 19.00 DANES 19.15 VREME 19.29 OLIMPIJSE IGRE V ATLANTE DO 6.00

MTV

8.00 VIDEO MIKS 10.00 OLIMPIJSKI VIKEND 10.30 MTV EKSKLUZIVNO: festival v Phoenixu 11.00 EVROPSKI TOP 20 13.00 NA VELIKEM PLATNU 13.30 PRVI POGLED 14.00 OLIMPIJSKI VIKEND 17.00 PLESNI PODIJ 18.00 NA VELIKEM PLATNU 18.30 MTV POROČILA 19.00 OLIMPIJSKI VIKEND 23.00 TORI AMOS, unplugged 0.00 YO! MTV RAP 2.00 OHLADI SE 3.30 NOČNI VIDEO

3 SAT

7.00 PO RUSKO, PROSIM! 7.30 PISMA IZ ITALIJE 9.00 ČAS V SLIKI 9.05 LJUBLJENEC ŽENSK, amt. kom. 10.35 STRAH PRI PREVOZU NA DRUGI BREG, So trajekti postali varnejši? 11.15 CAPE-TOWN-VICTORIJINI SLAPOVI 12.00 KONCERT, Chris de Burgh 21.15 RESNIČNO V ŽIVO!, Suede 13.00 ČAS V SLIKI 13.10 LJUDJE IZ ST. BENEDIKTA 13.55 DEJAVNO ŽIVLJENJE – GIBANJE, HRANA, SPROSTITEV 14.25 LOPOVSKA NEVESTA, am. f. 15.50 OLIMPIJSKE IGRE 20.15 OLIMPIJSKE IGRE

EUROSPORT

6.00 DOBRO JUTRO, ATLANTA, poročila, posnetki 6.30 ATLETIKA, posnetki 7.00 DOBRO JUTRO, ATLANTA, poročila, posnetki 8.00 HOKEJ NA TRAVI, OI, posnetki 9.00 SKOKI V VODO, OI, finale s stolpa, prenos 10.00 ATLETIKA, OI, posnetki 12.00 POSEBNA ODDAJA: ekipni športi 13.00 ATLETIKA, OI, posnetki 14.00 BASEBALL, OI, posnetki 14.30 KOLESARSTVO, OI, posnetki 15.00 KAJAK, KANU, OI, prenos finala 17.15 ATLETIKA, OI, posnetki 18.00 RITMIČNA GIMNASTIKA, OI, prenos poletinala 19.00 KOLESARSTVO, OI, prenos 19.30 BOKS, OI, prenos final 21.00 OLIMPIJSKA POROČILA 21.30 BOKS, OI, prenos final 22.00 NOGOMET, OI, prenos finala 0.00 ROKOMET, OI, prenos finala 0.30 ODBOJKA, OI, posnetki 1.00 OLIMPIJSKA POROČILA 1.30 TENIS, OI, posnetki 4.00 KOŠARKA, OI, prenos finala

DSF

3.00 ROKOBORBA 4.00 BILJARD 5.00 JADRALNI MAGAZIN 6.00 JAHANJE 7.00 GOLF 8.00 VRHUNCI 8.15 JADRALNI MAGAZIN 9.15 OSUPLJIVE IGRE 9.45 DOMINION, reklame 10.00 ZABAVNI IN EKSTREMNI ŠPORTI 10.30 NOGOMETNI MUNDIAL 11.00 ŠPORT PO SVETU 12.00 OLDTIMER, sanjski avtomobili 13.00 ŠPORTNA DOKUMENTACIJA, moto šport 14.00 GOLF 15.00 ZGODOVINA OLIMPIJSKIH IGER 16.00 RALLYE 17.00 MOTOR VIZIJA; ŠPORTNI TELEGRAM 18.00 PLES, pren. lat. in standard. plesov iz Heilbronna; ŠPORTNI TELEGRAM 20.00 GOLF, magazin 20.30 ŠPORTNA DOKUMENTACIJA, lahka atletika 21.30 OLDTIMER, magazin; ŠPORTNI TELEGRAM 22.30 ROKOBORBA 23.30 BILJARD 00.30 ŠPORTNA DOKUMENTACI- JA 1.30 NEPOSREDNO, reklame 2.00 OLDTIMER, magazin

ORF 1

6.30 GARFIELD IN PRIJATELJI 6.55 MERLIN IN ZMAJI 7.20 LUTKE 7.45 HELMI 7.50 ZDRAVNIK POKORA 8.20 CONFETTI SHOW 8.40 BABAR 9.15 VROČA SLED 9.50 BLINKY BILL 10.25 FEIVEL, MIŠJI POTEPUH IN NJEGOVI PRIJATELJI 10.55 DISNEYJEV FESTIVAL 11.50 HARRY IN HENDERSONOVI 12.15 KLIC V SILI, KALIFORNIJA 13.05 POLETNE OLIMPIJSKE IGRE 1996 17.30 OLIMPIJSKI STUDIO 18.00 NOGOMET 19.30 ČAS V SLIKI 20.00 ŠPORT 20.15 OH, TI MOJA AVSTRIJA 22.05 POLETNE OLIMPIJSKE IGRE 1996

ORF 2

9.00 ČAS V SLIKI 9.10 HALO AVSTRIJA, HALO DUNAJ! 9.40 EL GRECO, ital.-franc. f. 11.10 JAMES BOND-IZ RUSIJE Z LJUBEZNIJO, angl. f. 13.00 ČAS V SLIKI 13.10 ANASTAZIJA-ZADNJA CESARJEVA HČI, nem. f. 14.50 UGANKA ZELENEGA PAJKA, nem. krim. 16.20 PANOPTIKUM 16.30 ALPE-DONAVA-JADRAN 17.00 ČAS V SLIKI 17.05 OZRI SE PO DEŽELI! 17.53 VERSTVA SVETA 18.00 MILJONSKO KOLO 18.25 HARALD IN EDDI 19.00 AVSTRIJA DANES 19.30 ČAS V SLIKI 20.00 NEPRISTRANSKI POGLEDI 20.15 INDIJA, avstrij. f. 21.40 ČAS V SLIKI 21.50 VOHLJAČA NA ČRPALKI, nem. kom. 23.25 ČAS V SLIKI 23.30 DOBER VEČER, GOSPA CAMPBELL!, am. kom. 1.25 PAST ZA NEVESTO, am. kom. 3.10 NEPRISTRANSKI POGLEDI 3.15 V NJENIH OČEH JE VEDNO NOČ, franc. f. 4.45 UGANKA ZELENEGA PAJKA

MADŽARSKA 1

5.40 VAŠKA TV – 6.00 SONČNI VZHOD, jutranji informativni magazin 8.00 OTROŠKI PROGRAM – 10.05 ATLANTA'96 11.35 NARODNOGLASBENI MAGAZIN 12.00 POROČILA 12.05 PONOVITVE SERIJ: Familija, Beljan, Osmojena srca, Sosedje 14.40 ODGOVARJAMO NA TELEFONE 14.45 FILMSKI PROGRAM 16.20 KONCERTNA TURNEJA GLORIJE ESTEFAN, angleški film 17.20 CELIA, španska serija 18.15 MILLECENTENARIJ 18.30 KOLO SREČE 18.55 PRAVLJICA 19.15 TELEŠPORT 19.30 DNEVNIK 20.05 GESTA MADŽAROV 20.15 KRATEK STIK, ameriška filmska komedija 21.55 EKSKLUZIVNO 22.20 NOČ, zabavni program do 3.00

MADŽARSKA 2

7.00 ZA KMETOVALCE, živinoreja 7.30 NARODNOSTNE ODDAJE 10.05 VKLOPI, otroški program 11.00 ŽIVLJENJE BALATONA, 1. del serije 11.30 MADŽARSKI ODKRITELJI, L. E. Almásy 11.55 NARODOPISNA ZAKLADNICA 12.00 POJE LiSZLó LOVAY 12.30 ZAMEJSKI MADŽARI 13.00 REFLEX, prometna varnost 13.05 BORILNI ŠPORTI, magazin 13.25 KRTKI FILMI, Pastolovščina in odkritje, Čarovno žuželk, Sloviti dvorci Evrope 14.55 ATLANTA'96 18.00 VPRAŠANJA IN ODGOVORI, kviz 18.25 PO POTI, evropski magazin 18.55 FAMILIJA, zabavna serija 19.20 VREMENSKA NAPOVED 19.25 ATLANTA'96, prenos do 6.00 6.00 GESTA MADŽAROV

RAI UNO

6.00 EURONEWS 7.00 CEKINOVA GODBA 9.00 MODRO DREVO 11.20 POLETNI MARATON 12.25 VREME 12.30 FLASH 12.35 GOSPA V RUMENEM, naniz. 13.25 LOTTO 13.30 TV DNEVNIK 14.00 MODRA ČRTA 15.10 SEDEM DNI V PARLAMENTU 15.40 ČELOVEČERNI FILM 17.55 LOTTO 18.00 POROČILA 18.10 SEDMI DAN 18.30 RAIUNO PREDSTAVLJA EKIPO V ATLANTI 19.30 VREME 20.00 TV DNEVNIK, ŠPORT 20.45 IGRE BREZ MEJA 22.40 POROČILA 0.10 HOROSKOP, VREME 1.15 SOBOTNI FILMSKI KLUB 2.00 NOČNI PROGRAM

RAI DUE

7.15 PARADISE BEACH, naniz. 8.00 V KRALJESTVU NARAVE 8.20 GOLOBNJAK, amer. film 9.00 POROČILA 10.00 POROČILA 10.30 ZDRAVNIK MED MEDVEDI 11.55 POROČILA 12.00 POTREBUJEM TE 13.00 TV DNEVNIK, VREME 14.30 OD BESED K DEJANJEM 14.35 LABIRINT TEŽAV, amer. komedija 16.20 LOTTO 16.45 KOMISAR NAVARRO, amer. film 18.35 PRIMER ZA DVA 19.45 POROČILA 19.50 GO-CART 20.30 TV DNEVNIK 20.50 STRAH PRED RESNICO, amer. film 22.45 SOBOTNA PREDSTAVA 23.45 POROČILA 0.00 VREME 0.05 OLIMPIJSKE IGRE V ATLANTI

RETEQUATTRO

6.00 MALO LJUBEZNI 6.30 NOČNI SODNIK 7.00 LADJA LJUBEZNI 8.00 BRADFRODOVI 9.00 DVE ŽENSKI, EN OBRAZ 10.00 CIGANKA 10.30 DAR ŽIVLJENJA 11.30 POROČILA 11.45 DIVJE SRCE 12.30 HIŠICA V PRERIJI 13.30 POROČILA 14.00 ZDRAVILA V PRISPODOBI 16.15 LEPOTICE V KOPELI 17.50 AGENCIJA, zabavna oddaja 18.45 TAKŠNI SMO, zabavna oddaja 19.25 POROČILA 19.50 GAME BOAT 19.51 RISANKE 20.13 GAME BOAT 20.17 RISANKE 20.36 GAME BOAT 20.40 NE ŽELIM SI BITI BOGATA, amer. film 22.30 MORSKI PES, ital. film 23.30 POROČILA 0.40 IZ JUTRIŠNJIH ČASOPISOV 0.50 DA, A RADA BI DEČKA, ital. film 2.40 MOŠKI ZA 6 MILJONOV DOLARJEV 3.30 NIKOLI NE RECI DA 4.20 MANNIX 5.10 KOJAK

ITALIA 1

6.10 MISTER ED, KONJ, KI GOVORI 6.40 JUTRANJI CIAO, CIAO, risanke 10.20 MCGYVER 11.30 T. J. HOOKER 12.20 ODDAJA O FILMU 12.25 ODPRTI STUDIO 12.50 ŠPORTNI STUDIO 13.00 RISANKE 14.30 MOJ PRIJATELJ ULTRAMAN 16.00 MALI PRIJATELJ IZ INDONEZIJE, nizoz. film 18.00 TARZAN 18.30 ODPRTI STUDIO 18.50 ŠPORTNI STUDIO 19.05 THUNDER IN PARADISE 20.00 OČETOVI PRIJATELJI 20.30 PRENOS NOGOMETNE TEKME ASCOLI-MILAN-PERUGIA 23.00 LOVCI NOČI, amer. film 1.00 PO OSTRŽKOVI SLEDI 1.10 ITALIA 1 ŠPORT 2.10 PETEK 13, 3.00 THUNDER IN PARADISE 4.00 CELOVEČERNI FILM 6.00 MORK IN MINDY.

CANALE 5

6.00 PRVA STRAN 8.50 FLIPER 9.20 VONJ PO ŽENSKI, amer. film 10.30 OSEM POD ENO STREHO 12.00 SREČNI DEDEK 12.30 HIŠA VIANELLO 13.00 POROČILA 13.25 PAPIJEV DNEVNIK13.40 BEAUTIFUL 14.10 SESTRE 16.00 ZABAVNI PROGRAM ZA OTROKE Z RISANKAMI 18.00 PAPPA IN CICCIA 19.00 NAJ ZMAGA NAJBOLJŠI 20.00 POROČILA 20.25 POLETNI SPRINT 20.40 ZABAVNA ODDAJA 23.00 POROČILA 23.30 RACA S POMARANČO, ital. film 0.30 POROČILA 0.45 RACA S POMARANČO, 2. del filma 1.30 PAPIJEV DNEVNIK 1.45 POLETNI SPRINT 2.00 POROČILA 2.30 POROČENI IN Z OTROKI 3.00 POROČILA 3.30 ČUDEN PAR 4.00 POROČILA 4.30 NOETOVA BARKA 5.00 CIN, CIN 5.30 POROČILA

HRVAŠKA 1

8.55 POROČILA 9.00 KJE JE JURA, ser. 9.25 PARLAONICA 10.20 KAKO ŽIVIJO ŽIVALI 10.35 KAKO ŽIVIJO ŽIVALI, ser. 12.00 DNEVNIK 12. 15 BRILJANTEEN 13.00 LEPA NAŠA: Vrbovsko in okolica 13.30 VRTNAR NA BALKONU 14.00 MLADI INDIANA JONES, ser. 14.50 REPORTERJI SVETA 15.40 PALČKOM NIMAJO POJMA 16.40 POROČILA 16.50 BEVERLY HILLS 17.40 MELROSE PLACE 18.25 DAVID COPPERFILED 19.15 V ZAČETKU JE BILA BESEDA 19.30 DNEVNIK 19.55 ŠPORT 20.05 POKAŽI, KAJ ZNAŠ, am. film 21.50 HRVATSKI SPOMENAR 22.00 DNEVNIK 22.20 SPLIT '96 0.00 POLNOČNA PREMIERA: Srca in misli

HRVAŠKA 2

15.10 TLAŽNI SPOMINI, dok. film. 16.00 OLIMPIJSKI PROGRAM: tenis, boks, odbojka, nogomet 23.30 KLASIČNA GLASBA 0.40 OD DUHA DUHU, dok. ser. 1.05 OLIMPIJSKI PROGRAM: atletika – finale, prenos, košarka – finale, prenos

TV 5

6.00 JUTRANJI PROGRAM 12.35 FRANCOSKI DNEVNIK 13.00 OBZORJA 13.30 CLAIRE LAMARCHE 14.15 POD ODEJO 15.00 MEDITERRANEO 15.30 POBEG 16.00 DNEVNIK TV 5 16.15 FRANCOFOLIES 16.45 GENIJI V KRATKIH HLAČAH 17.45 VPRAŠANJA ZA ŠAMPIONA 18.15 7 DNI V AFRIKI 18.30 DNEVNIK TV 5 19.00 TO NI TEKMA 19.25 VREME 19.30 BELGIJSKI DNEVNIK 20.00 FILM: Oljčni dvorec 21.30 REPORTAŽE 21.55 VREME 22.00 FRANCOSKI DNEVNIK 22.30 PRAZNUJTE 0.30 NOČNI PROGRAM

TNT

TEMA: MEŠANO 20.00 Vroči miljoni 22.00 Scaramouche 0.15 Vznemirjenje 2.00 The Asphys 3.30 Vroči miljoni

DISCOVERY

17.00 SOBOTNA TEMA: TOP GUNS 17.30 TOP GUNS 18.00 TOP GUNS 18.30 GUARDIAN ANGELS 19.00 ZLOM 19.30 V KRVI 20.00 KITTYHAWK 21.00 BITKA ZA TSUSHIMO 21.30 KATASTROFA 22.00 VELIKI POVELJNIKI 23.00 OKLOPNIKI 23.30 SKRIVNO OROŽJE 0.00 DOSEJEI PRAVICE

MERKUR
TC LEVEC
telefon:
063 452 600

SLOVENIJA 1

8.30 VIDEOSTRANI
9.00 OTROŠKI PROGRAM
9.00 DELFI IN PRIJATELJI, ŠPANSKA NANIZANKA, 6/26
9.25 SREDI GALAKSIJE ZAVIJ LEVO, AVSTRALSKA NANIZANKA, 11/28
9.55 NEDELJSKA MAŠA, PRENOS IZ RIBNICE
11.00 ATLAS ČLOVEŠKEGA TELESA, AMERIŠKA IZOBRAŽEVALNA SERIJA, 7/13 (VPS 11.00)
11.25 16. SREČANJE TAMBURAŠKIH SKUPIN SLOVENIJE, 4. DEL
12.10 LJUDJE IN ZEMLJA
13.00 POROČILA
13.05 HUGO, PONOVITEV TV IGRICE
13.30 VIDEOSTRANI
14.35 KARAOKE, RAZVEDRILNA ODDAJA TV KOPER-CAPODISTRIA (VPS 14.35)
15.35 NEDELJSKA REPORTAŽA
16.05 DLAN V DLAN
16.20 ŽENSKE Z OBALE, FRANCOSKA NADALJEVANKA, 4/5 (VPS 16.20)
18.00 TV DNEVNIK 1
18.05 PO DOMAČE (VPS 18.05)
19.05 VČERAJ, DANES, JUTRI
19.10 RISANKA
19.20 LOTO
19.30 TV DNEVNIK 2, VREME
19.45 ZRCALO TEDNA (VPS 19.45)
20.00 ATLANTA '96
20.35 IGRE BREZ MEJA, 6. ODDAJA (VPS 20.35)
22.15 MARTIN CHUZZLEWIT, ANGLEŠKA NADALJEVANKA, 4/6 (VPS 22.10)
23.15 TV DNEVNIK 3, VREME (VPS 23.10)
23.25 ŠPORT
23.40 S O V A
23.40 KOBRA, AMERIŠKA NANIZANKA, 21/22 (VPS 23.40)
0.20 V OBMOČJU SOMRAKA, AMERIŠKA NANIZANKA, 36/62 (VPS 00.20)
0.45 POROČILA
0.50 TV JUTRI, VIDEOSTRANI

SLOVENIJA 2

8.00 EURONEWS
9.05 TEDENSKI IZBOR
9.05 V VRTINCU
9.50 TOK TOK, KONTAKTNA ODDAJA ZA MLADOSTNIKE
10.40 ATLANTA '96: ATLETIKA - FINALE; KOŠARKA - FINALE (M); MARATON (M); KONJENIŠTVO - DRESURA; ODBOJKA - FINALE (Ž);
17.20 ROKOMET - FINALE (Ž); BOKS; ROKOMET - FINALE (M); ODBOJKA - FINALE (M); RITMIČNA GIMNASTIKA - FINALE;
0.20 KOŠARKA - FINALE (Ž); ZAKLJUČEK IGER
6.00 OLIMPIJSKE VIDEOSTRANI (DO 9.00)

POP tv

8.00 PINK PANTER, risanka
8.30 SPIDI IN GOGI SHOW, otroška oddaja
9.30 PRIGODE ANI IN NEJČKA KRPICE, risana serija
10.00 PETER PAN, risana serija
10.30 EDERA, nadaljevanka
11.30 KUHAJMO SKUPAJ, kulinarična oddaja
12.00 MED PRIJATELJI, oddaja o narodno-zabavni glasbi
13.00 AVTODROM, ponovitev
13.30 GRAND PRIX MAGAZIN, ponovitev
14.00 MAHARADŽEVA HČI, 3. del nadaljevanke
15.30 RAZPRTIJE, ponovitev nanizanke
16.30 DOMINICK IN EUGENE, film
18.30 LOIS & CLARK: NOVE SUPERMANOVE DOGODIVŠČINE, nanizanka
19.30 24 UR
20.00 PO POTRESU, film
21.30 NA SEVER, nanizanka
22.30 GRDI RAČEK, nanizanka
23.00 S CLAUDOM DOMA, film
0.30 24 UR, ponovitev

KANAL A

8.55 SPOT TEDNA
9.00 MUPPET SHOW, gost 37. oddaje je Rudolf Nurejev
9.30 KALIČOPKO, otroška oddaja
10.30 KAPITAN PLANET, risana serija
11.00 SVET ŠPORTA, ponovitev
12.00 TV PRODAJA
12.20 VIDEO STRANI
14.55 SPOT TEDNA
15.00 DOLINA MAŠČEVANJA, ponovitev am. filma
16.30 MUPPET SHOW, ponovitev 37. dela
17.00 DISNEY PREDSTAVLJA: MALA MORSKA DEKLICA, 5. del risane serije RAČJE ZGODE, 16. del risane serije
18.00 MLADI UBEŽNIKI, 2. del mladinskega filma
19.00 S KAMERO NA POTEPU, ponovitev
19.30 POPOTNI VODIČ, ponovitev
20.00 LUCAN, 2. del nadaljevanke
21.00 KAKO JE BIL OSVOJEN DIVJI ZAHOD, ponovitev 17. dela
23.00 KARMA, oddaja na meji (ponovitev)
0.00 SPOT TEDNA
0.05 TV PRODAJA
0.30 CNN POROČA

VTV Kanal 52

08.15 MLADI UPI, otroški zabavnoglasbeni program
08.40 POLETNI MIŠ MAŠ, ponovitev
09.40 500, VTV MAGAZIN, regionalni informativni program, ponovitev
10.05 GOST PONEDELJKOVE ODDAJE DOBRO JUTRO
10.30 ŠPORTNI TOREK, ponovitev
10.50 ŠPORTNI GOST, ponovitev
11.10 GOST SREDINE ODDAJE DOBRO JUTRO
11.35 EPP
11.40 501, VTV MAGAZIN, regionalni informativni program, ponovitev
12.10 GOST PETKOVE ODDAJE DOBRO JUTRO
12.35 MARJANCA '95 V RADENCIH, ponovitev
14.04 PORTRET DRUŽINE SEHER, ponovitev
14.10 VIDEOSTRANI
15.00 HREPENENJE PESNIKA IZ KANADE, ponovitev
16.00 VIDEO TOP 17.00 GASPARIJEVE RAZGLEDNICE, ponovitev
17.25 KUHARSKI NASVETI : LIMONINA TORTA
18.35 SPOPAD NA AVTOCESTI, film, ponovitev
19.05 HOROSKOP
19.10 VIDEOSTRANI do 24.00

CATV * * *

Ni sporeda.

TV 3

11.00 NAS PET – OTROŠKI IN MLADINSKI PROGRAM
12.00 ANGELUS
12.15 IZ ŽIVLJENJA CERKVE
13.00 PRIJATELJICI IZ OTROŠTVA II – ponovitev filma
14.45 MAIGRET IN ZADEVA ST. FIACRE – film
16.00 NEČISTA II – film
18.00 VERA IN ČAS – ponovitev
19.00 DNEVNIK
19.10 TV PRODAJA
19.30 ANGELUS – ponovitev
20.00 NAMIG – film
21.45 POROČILA – ponovitev
22.00 NEVIDNI SOVRAŽNIK – film
0.00 TV PRODAJA
0.15 POROČILA – ponovitev
0.30 VIDEO KOLAŽ

KOPER

15.30 EURONEWS 16.00 ATLANTA – OLIMPIADA '96, povzetek dogodkov 17.00 ATLANTA – OLIMPIADA '96, košarka: finale, posnetek 18.00 SLOVENSKI PROGRAM KAM VODIJO NAŠE STEZICE 18.40 KORENINE SLOVENSKE LIPE – DOMAČE OBRTI NA SLOVENSKEM: UMETNE ROŽE, 13. oddaja 19.00 ATLANTA – OLIMPIADA '96, rokomet: finale, neposredni prenos 19.32 VSE DANES – TV DNEVNIK 20.25 ŽREBANJE LOTA 20.30 ATLANTA – OLIMPIADA '96, odbojka: finale, neposredni prenos 22.30 VSE DANES – TV DNEVNIK 22.45 GLOBUS 23.25 ACHTUNG BABY! – oddaja o kulturi, avtor ROBERTO FERRUCCI

SKY NEWS

7.00 DOBRO JUTRO 9.30 NEDELJSKA ŠPORTNA AKCIJA 10.30 POSLOVNA NEDELJA 11.00 NEDELJA Z ADAMOM BOULTONOM 12.30 S KNIJŽNIH POLIC 13.30 MEDNARODNI TEDENSKI PREGLED 14.30 PO LETU 2000 15.30 DOKUMENTARNE NANIZANKE 16.30 IZ SODNIH DVORAN 17.30 MEDNARODNI TEDENSKI PREGLED 18.00 V ŽIVO OB PETIH 19.30 NEDELJA Z ADAMOM BOULTONOM 20.30 ŠPORTNA LINIJA 21.30 POSLOVNA NEDELJA 22.30 DOKUMENTARNE NANIZANKE 0.30 CBS TEDENSKE NOVICE 1.30 ABC NEDELJSKE NOVICE IZ SVETA 2.30 NEDELJA Z ADAMOM BOULTONOM 3.30 MEDNARODNI TEDENSKI PREGLED 4.30 POSLOVNA NEDELJA 5.30 CBS TEDENSKE NOVICE 6.30 ABC NEDELJSKE NOVICE IZ SVETA

BBC WORLD

11.00 BBC WORLD novice 11.25 OLIMPIJSKI PREGLED 12.00 BBC WORLD novice 12.05 VSAKDANJI ČLOVEK 13.00 DNEVNE novice 13.20 STEPHEN HAWKING: VELIKO VPRAŠANJE 14.00 DNEVNE novice 14.05 BBC GLOBAL REPORT: AFGANISTAN 15.00 BBC WORLD novice 15.05 NATANČEN PREGLED, dokumentarec 16.00 DNEVNE novice 16.30 V PRVI PRESTAVI 17.00 BBC WORLD novice 17.05 HORIZONT, znanstvena oddaja 18.00 BBC WORLD novice 18.20 EKOLOŠKO POROČILO 18.30 JEDI RAYMONDA BLANCA, oddaja o kulinariki 19.00 BBC WORLD novice 19.20 BRITANSKI PREGLED 20.00 BBC WORLD novice 20.20 EVROPSKI RAZGLEDI, dokumentarna oddaja 21.00 DNEVNE novice 21.05 NOROST, poljudnoznanstvena oddaja 22.00 BBC WORLD novice 22.30 EKOLOŠKO POROČILO 23.00 BBC WORLD poročila 23.30 OLIMPIJSKI PREGLED 0.00 BBC WORLD novice 1.00 BBC WORLD novice

VOX

6.00 MEDNARODNO PRVENSTVO V TURNIH VOŽNJAH 9.00 DOMINION, reklame 9.20 TRGOVINSKE POLICE, reklame 9.50 FORMAT NZZ, tv magazin za Neue Züriche Zeitung 10.35 SPIEGEL TV SPECIALNO 12.25 DIE ZEIT, tv magazin 13.00 MEDNARODNO PRVENSTVO V TURNIH VOŽNJAH 16.00 SAMSON PROTI VRAŽJIM KORSAROM, ital. film 17.25 AVTO MOTO IN ŠPORT TV, magazin 18.00 POROČILA 18.20 POTOVALNI MAGAZIN, Južna Nova Zelandija 19.10 AVTO MOTO IN ŠPORT TV REPORTAŽA 19.40 MODRA DIVJINA, dok. 20.15 VESOLJE 2063, naniz. 21.15 HIGHLANDER, fant. naniz. 22.15 KO SE JE LJUBEZEN UČILA TEČI, nem. film 23.50 RESNIČNA LJUBEZEN, oddaja o spolnosti 0.50 MEDNARODNO PRVENSTVO V TURNI VOŽNJI

PRO 7

5.35 SESTRA, SESTRA 5.55 VOLKODLAK ZA POSEBNE PRIMERE 6.15 FANTASTIČNA ČETVORKA 6.35 CAPTAIN PLANET 7.00 BATMAN 7.20 RESNIČNI IZGANJALCI DUHOV 7.45 MOJ MALI SVET ŽIVALI 8.10 PETER PAN IN PIRATI 8.35 GRIMMY 9.00 PUSTOLOVŠČINA TINY TOON 9.20 ANIMANIJAKI 9.45 ALVIN IN VEVERICE 10.10 IME MI JE DROPS 10.30 KJE SL SCOOBY DOO? 10.50 CHARLIE BROWN 11.15 PES Z DRUŽINO 12.05 NAJHITREJŠA MIŠ MEKSIKA 12.35 SIMPSONOVI; OLIMPIJSKI ŽIVALSKI VRT 13.00 MOŽ Z GORA 13.55 DAKTARI 14.50 COUSTEAU, fran. dok. film 15.45 BARBARI, am.-ital. pust. film, 1987 – igrajo: David Paul, Peter Paul IL Richard Lynch, Eva La Rue, Virginia Bryant, Sheeba Alahuti 17.15 GAD 18.10 SUPERMAN 19.00 SVET ČUDES, magazin 19.30 POROČILA 19.45 ŠPORT IN VREME 20.00 SUPER ZASTOJ, nem. kom., 1990 – igrajo: Ralf Richter, Hildegard Kuhlenberg, Ottfried Fischer, Monika Baumgartner, Ulrich Asschuetz, Petra Ehlert, Achim Konejung, Horst Schroth, Rolf Zacher 21.40 OSUMLJEN 22.40 KRAYEVI, angl. krim. film 0.45 "2 PROTI 2" 1.15 POROČILA 1.25 MUČILNICA LOVCEV NA ČAROVNICE, am. fant. film 2.50 POROČILA 3.00 MASKA 3.40 COUSTEAU 4.25 POROČILA

SAT 1

6.20 OBALNA STRAŽA 7.10 VESOLJSKA LADJA ENTERPRISE 8.00 VESOLJSKA LADJA ENTERPRISE – PRIHODNJE STOLETJE 8.50 KUNG FU 10.00 VELIKA DOLINA 10.55 PROVIDENZA 12.50 O TEM SANJAJO VSE DEKLICE, nem. glasb. film, 1961 – igrajo: Marion Michael, Haräld Juhnke, Ursula Herking, Hubert von Meyerinck, Hans Richter, Ilse Page, Margitta Scherr, Renate Kasche, Elke Arendt 14.25 ARTHUR 2 NA SKALAH 16.25 ROBUR, GOSPODAR SEDMIH KONTINENTOV 18.00 OBALNA STRAŽA PONOČI 18.30 POROČILA 18.35 OBALNA STRAŽA PONOČI 19.00 LE LJUBEZEN ŠTEJE 20.00 VELIKI KONCERTA GLASBENIH ŽELJA 22.00 24 UR 23.00 SPIEGEL TV – REPORTAŽA 23.30 ZGODBE IZ PODZEMLJA 0.00 TAKO VIDENO 0.05 BOJ ZA ŽIVLJENJE, avstral. srh., 1985 – igrajo: Rachel Ward, Sean Garlick, Rebecca Rigg, Robin Mason, Marc Gray, Beth Buchanan, Asher Keddie 1.45 ROBUR, GOSPODAR SEDMIH KONTINENTOV; PREGLED PROGRAMA 3.10 ZGODBE IZ PODZEMLJA 3.35 ARTHUR 2 NA SKALAH

RTL

5.35 MARSUPILAMI 6.00 GOOFY IN MAX 6.25 DISNEYJEV ALADIN 6.50 SCOOBY DOO 7.35 JOGI IŠČE ZAKLAD 8.00 MALI MUPPETKI 8.20 DOBRO JUTRO, NEDELJA! 8.30 GOOFY IN MAX 8.55 DISNEYJEVA NEDELJSKA ZABAVA 9.05 ARIELLE, MORSKA DEKLICA 9.45 DISNEYJEV ALADIN 10.10 GARGOYLES 10.35 V. R. TROOPERS 11.00 MAXWELL SMART 11.25 SLEDGE HAMMER 11.50 SLEDGE HAMMER 12.15 DISNEYJEVA FILMSKA PARADA 12.20 DO NEBA VISOK, am. pust. f. 14.05 A-TEAM 15.05 M.A.N.T.I.S. 16.00 SEAQUEST 16.50 VESOLJSKI POLICAJI 17.45 NARAVNO! 18.45 POROČILA 19.10 KLIC V SILI 20.15 NAZAJ V PRIHODNOST II., am. znanstv.-fant. f. 22.15 SPIEGEL TV 23.00 PRIME TIME 23.20 LETEČE OKO 0.15 KANAL 4 0.50 VESOLJSKI POLICAJI 1.45 M.A.N.T.I.S. 2.35 BÖRBEL SCHÖFER 3.25 ILONA CHRISTEN 4.15 HANS MEISER 5.15 ZVEZDNIŠKI MAGAZIN

ponovitev 8.20 RISANKE 11.15 OČARLJIVA JEANNIE, ponovitev 11.40 HEJ, OČKA!, ponovitev 12.10 NAJBOLJŠI IGRALEC NA SVETU, ponovitev 13.50 FBI, nanizanka 14.40 KOBRA, PREVZEMITE!, nanizanka 15.35 KADEČI SE KOLTI, nanizanka 16.20 BONANZA, nanizanka 17.10 CHIPS, nanizanka 18.00 HUGOV SHOW, Interaktivna igra 18.30 OČARLJIVA JEANNIE, nanizanka 18.55 POLNA KLETKA JUNAKOV, nanizanka 19.25 M.A.S.H., nanizanka 20.00 VESOLJE IV., ameriška drama 21.45 SUPERFORCE, nanizanka 22.10 VOJNA SVETOV, nanizanka 23.00 TUJCI SO MED NAMI, nanizanka 23.50 OPERACIJA OGNJENI VIHAR, nanizanka 0.15 DEDIČI PREKLETSTVA, ponovitev 1.00 ZGODBE IZ SVETA SENC, ponovitev 1.25 SUPERFORCE, ponovitev 1.45 VOJNA SVETOV, ponovitev 2.30 TUJCI SO MED NAMI, ponovitev 3.15 POLNA KLETKA JUNAKOV, ponovitev 3.40 KADEČI SE KOLTI, ponovitev 4.20 KOBRA, PREVZEMITE!, ponovitev

SUPER CHANNEL

6.00 JUTRANJI PROGRAM 6.30 ITN POROČILA 7.00 DANES 9.00 SUPER TRGOVINA 10.00 EVROPSKO DENARNO KOLO 15.00 THE SQUAWK BOX 16.00 AMERIŠKO DENARNO KOLO 17.30 FT POSLOVNA POROČILA 18.00 ITN POROČILA 18.30 USHUAIA 19.30 SHOW SELINE SCOTT 20.30 NBC POROČILA 21.30 ITN POROČILA 22.00 ŠPORT NA NBC 23.00 NOCOJŠNJI SHOW, vodi Jay Leno 0.00 POZNO PONOČI, vodi Conan O'Brien 1.00 KASNEJE, vodi Greg Kinsear 1.30 NBC NOČNA POROČILA 2.00 NOCOJŠNJI SHOW, vodi Jay Leno 3.00 SHOW SELINE SCOTT 4.00 GOVORIMO O JAZZU 4.30 TURISTIČNA ODDAJA 5.00 SHOW SELINE SCOTT

ZDF

5.30 SKUPNI PROGRAM Ž ARD 9.03 DALLAS 9.45 KAR ŽIVAHNO 10.00 DANES 10.03 ZDRAVNIŠKI NASVETI 10.35 DELO IN POKLIC 11.00 POROČILO Z BORZE 11.04 MARILYN IN BOBBY 12.35 RAZGLEDI PO SVETU 12.55 PREGLED TISKOVNIH NOVIC 13.00 OPOLDANSKI MAGAZIN 13.45 OBČINSKO KRALJEVSKO SODIŠČE NA BAVARSKEM 14.10 PRIKAZEN V GRADU 15.30 IOGO 15.40 ZDF SREČNI TELEFON 15.45 DANES 15.50 LETEČI ZDRAVNIKI 16.35 MERA ŽIVLJENJA 17.00 ZDF OPOLDANSKI MAGAZIN 17.45 LOTO V SREDO 17.55 DVA STARA ZAJCA, nem. avstr. nad. 19.00 DANES 19.20 VREME 19.25 VESELJE DO ŽIVLJENJA 20.15 HIT PARADA 21.15 WISO 21.45 DANES 22.15 BIVŠI PARI 23.15 VSI PROTI MAFIJI, ital. krim. 1.35 PISMO KREMLJU 3.30 TEKST AKTUALNO

MTV

6.00 JUTRANJI MIKS 8.30 ROKUMENTAREC: Oazis 9.00 JUTRANJI MIKS 12.00 STAR TRAX 13.00 NAJVEČJE USPEŠNICE 14.00 GLASBA NON STOP 16.00 IZBERI MTV 17.00 POPOLDANSKI PROGRAM 18.30 POKLIČI MTV 19.00 POPOLDANSKI PROGRAM 19.30 NA VELIKEM PLATNU 20.00 STAR TRAX 22.00 SINGLED OUT 23.30 BEAVIS IN BUTTHEAD 0.00 METALSKI PLES 2.00 NOČNI VIDEO

3 SAT

7.05 ŽIGA KISIK 7.30 SIBENSTEIN 9.00 ČAS V SLIKI 9.05 ČAS ZA KULTURO 9.45 ŠVICA V JULIJU 10.30 TALK SHOW 12.30 ŽIGA KISIK 13.00 NOVO 13.30 KOMISIJA ZA UMORE 13.55 NEPRISTRANSKI POGLEDI 14.00 PARIŠKI DNEVNIK 14.45 ZAŽELI SI KAJ! 15.45 SOSEDJE 16.10 ZAPISKI IZ TUJINE 16.15 HERAKLEJ 17.00 DEŽELNI MAGAZIN 17.45 BORZA 18.15 MINI ZIB 18.25 OTROCI IZ BULLERBOJA 18.53 NAŠ ŠPANČEK ZASPANČEK 19.20 ČAS ZA KULTURO 20.00 DNEVNIK 20.15 KAJ JE NOVEGA, DOC?, am. kom. 21.45 BOBOV ROJSTNI DAN, ris. f. 22.00 ČAS V SLIKI 22.25 POGOVOR S PISCI 23.25 AVSTRIJA II. 1.00 DESET PRED DESETO 1.25 ČAS ZA KULTURO

EUROSPORT

8.30 ATLETIKA, miting v Sestrieru, posnetki 10.00 TRIATLON 11.00 MOTORJI, magazin 12.30 EUROFUN, magazin 13.00 FORMULA 1, GP magazin 13.30 MOTOCIKLISTIČNI MAGAZIN 14.00 OLIMPIJSKE IGRE, vrhunci 16.00 OFFROAD, magazin 17.00 TRIAL 18.00 DIRKE TOVORNJAKOV 19.00 TENIS, turnir v Cincinnatiju, prenos 23.00 DIRKE TOVORNJAKOV 0.00 JADRANJE, magazin 0.30 MOTOCIKLISTIČNI MAGAZIN 1.00 FORMULA 1, GP magazin

DSF

3.00 ROKOBORBA 4.00 PLES 6.00 KLASIKI ŠPORTA 6.15 TRIATLON 7.15 ŠPORTNI KVIZ 8.00 NOGOMETNI KVIZ 8.45 DOMINION, reklame 9.00 MOTOR VIZIJA, magazin 10.00 ŠPORTNA DOKUMENTACIJA 11.00 OLDTIMER, klasični avtomobili 12.00 TRIATLON 13.00 ŠPORTNI KVIZ 13.45 NOGOMETNI KVIZ 14.30 GILLETTE WORLD SPORT SPECIAL 15.00 OFENZIV- ND, intervju 16.00 KLASIKI ŠPORTA 16.15 NOGOMETNI MUNDIAL 16.45 ODBOJKA NA OBALI 17.15 JADRANJE NA DESKI 17.45 NOGOMETNA ZVEZNA LIGA 18.30 ŠPORTNI KVIZ 19.15 NOGOMETNI KVIZ 20.05 NOGOMETNI MUNDIAL 20.30 OFENZIVNO, intervju 21.30 NOGOMETNA ZVEZNA LIGA 22.15 ŠPORTNA POROČILA 22.30 GOLF 23.15 ROKOBORBA 00.15 GOLF, liga prvakov 1.15 NEPOSREDNO, reklame 1.45 ŠPORTNA DOKUMENTACIJA, šport od A do Ž 2.45-3.00 VRHUNCI DSF

ORF 1

6.00 ROSEANNE 6.25 MINI ZIB 6.35 MILA SUPERSTAR 7.00 DOGODIVŠČINE BREMENSKIH MUZIKANTOV 7.25 NIKLAAS, DEČEK IZ FLANDRIJE 7.50 CAPITAN PLANET 8.15 SMRKCI 8.25 ARTEFIX 8.35 BUGS BUNNY 9.00 SALVE SMEHA 9.10 ALF 9.35 KDO JE TUKAJ GOSPODAR? 10.00 KNIGHT RIDER 10.50 SUPERMAN 11.35 OBISK PRI ŠEFOVEM SINU, am. pustol. f. 13.00 MILA SUPERSTAR 13.25 DOGODIVŠČINE BREMENSKIH MUZIKANTOV 13.50 NIKLAAS, DEČEK IZ FLANDRIJE 14.15 CAPITAN PLANET 14.40 GRAD UGANK 14.45 SMRKCI 15.00 ARTEFIX 15.10 BUGS BUNNY 15.35 MINI ZIB 15.40 SUPERMAN 16.25 KNIGHT RIDER 17.15 MOČNA DRUŽINA 17.40 KDO JE TUKAJ GOSPODAR? 18.05 POLNA HIŠA 18.30 ALF 19.05 ROSEANNE 19.30 ČAS V SLIKI 20.00 ŠPORT 20.15 ALARM ZA KOBRO 11 – POLICIJA NA AVTOCESTI, nan. 21.10 WALKER, TEKSAŠKI RANGER 22.00 KATASTROFALNI POLET 232, am. f. 23.30 ČAS V SLIKI 23.35 ZADNJE POLETJE V TANGERJU, franc. f. 1.30 ČAS V SLIKI 2.00 SHIEJOK VSAK DAN 3.05 DOBRODOŠLA AVSTRIJA 4.45 HUNTER 5.35 CITY LIFE, Varšava

ORF 2

9.00 ČAS V SLIKI 9.05 SCHIEJOK VSAK DAN 10.15 UMOR, JE NAPISALA 11.05 AVSTRIJA DANES 12.00 ČAS V SLIKI 12.10 POROČILO 13.00 ČAS V SLIKI 13.10 POGLED V VEDENJE ŽIVALI 13.40 UMOR, JE NAPISALA 14.25 KALIFORNIJSKI KLAN 15.10 BOGAT IN LEP 16.00 SCHIEJOK VSAK DAN 17.00 ČAS V SLIKI 17.05 DOBRODOŠLA, AVSTRIJA! 19.00 AVSTRIJA DANES 19.30 ČAS V SLIKI 20.00 NEPRISTRANSKI POGLEDI 20.15 KO IGRA GLASBA 21.05 ODŠTEKAN PAR 22.00 ČAS V SLIKI 22.30 ŠILING 23.00 NIGHTWATCH, Kuha za kralja 23.50 ČAS V SLIKI 0.00 VELIKI VOJSKOVODJE, Georgij Šukov 0.35 BRAT JOHN, am. f. 2.05 ŠPORT 2.20 NEPRISTRANSKI POGLEDI 2.30 KALIFORNIJSKI KLAN 3.15 BOGAT IN LEP 3.50 SODOBNI ČASI 4.20 ČAS ZA KULTURO 5.00 VIDEONOČ

MADŽARSKA 1

5.40 VAŠKA TV – 6.00 SONČNI VZHOD 9.00 POROČILA – 9.10 SKIPPYJEVE DOGODIVŠČINE 9.35 DOPOLDNE, magazin 11.05 MARIENHOF, serija 12.00 POROČILA – 12.05 POSEI – 12.25 Welcome to Hungary 12.55 POČITNIŠKI PROGRAM ZA OTROKE 16.00 POROČILA – 16.05 ČUDOVITE ŽIVALI 16.30 VERA IN BABS, serija – 17.00 VKLOPI 17.30 MOJ POKLIČ – 17.55 SVETOVNO SREČANJE MADŽARSKIH REFORMATOV 18.15 POSEL – 18.30 BROOKLYNSKI MOST, serija 18.55 ZA OTROKE – 19.20 IGRE BREZ MEJA, Tiszajev-ros 19.30 DNEVNIK, teleport – 20.15 GESTA MADŽAROV 20.25 MALO MESTO, serija – 21.05 IDEALNA PRIČA, amer. film 22.45 PONUJAM – 23.35 TELEJAZZ 0.10 DNEVNIK MTV in BBC

MADŽARSKA 2

16.05 NAPOVED PROGRAMA 16.10 MEZJHČKI, moderno naselje, ki niti cerkve nima 17.00 DRUŽINSKI ZDRAVNIK 17.30 TOP 40, lestvica popevk 18.00 REGIONALNI PROGRAM, dnevniki in magazini 19.05 MACGYVER, serija – 19.55 DOMOZNANSTVO 20.10 SREDNJEEVROPSKI KULTURNI MAGAZIN 21.00 DNEVNIK 21.10 OKOLJE 21.15 KRIMINALISTIČNI MAGAZIN 21.45 KULTURNI PREGLED 22.00 OBJEKTIV, pregled vesti in dogodkov 22.25 VREME 22.30 REFLEX, prometna varnost 22.35 PREGLED TISKA 22.40 ALICE, kanadsko-belgijski film 0.05 GESA MADŽAROV

RAI UNO

6.00 EURONEWS 6.30 POROČILA 6.45 JUTRANJI SPORED 7.35 EKONOMIJA 7.00-8.00-9.00 POROČILA 9.50 NEL BLU DIPINTO DI BLU, ital. film 11.30 POROČILA 11.35 E. N. G., naniz. 12.25 VREME 12.30 FLASH 12.35 GOSPA V RUMENEM, naniz. 13.30 TV DNEVNIK, EKONOMIJA 14.05 CESTA RAJA, ital. film 15.40 RISANKE 17.30 DOBIMO SE V KINU 17.50 DANES V PARLAMENTU 18.00 POROČILA 18.10 HOBOTNICA 20.00 TV DNEVNIK, VREME, ŠPORT 20.45 BANDIERA GIALLA VILLAGE: ROKE KVIŠKU!, vodi C. Conte 23.20 HOTEL BABILON 0.00 POROČILA 0.25 HOROSKOP, VREME 0.30 VEDETI 1.00 POTIHOMA 1.15 NOČNI SPORED

RAI DUE

7.00 PARADISE BEACH, naniz. 7.45 V KRALJESTVU NARAVE, dok. 8.35 MODRO DREVO 9.00 BLOSSOM, naniz. 10.00 ZDRAVNIK MED MEDVEDI 11.45 POROČILA 12.00 VELIKA DOLINA, naniz. 13.00 TV DNEVNIK, VREME 14.45 KADAR SE LJUBI, soap 15.10 SANTA BARBARA, soap 16.00 FLASH 17.15 FLASH, VREME 18.30 FLASH, ŠPORT 18.30 PRIMER ZA DVA 19.45 POROČILA, ŠPORT 19.50 GO-CART 20.30 TV DNEVNIK 20.50 PERRY MASON, naniz. 22.30 FORMAT 23.40 POROČILA, VREME 0.10 DANES V PARLAMENTU 1.25 POLICIST, amer. film

RETEQUATTRO

6.00 LADJA LJUBEZNI 7.00 VEČNA LJUBEZEN 8.00 BRADFORDOVI 9.00 DVE ŽENSKI, EN OBRAZ 10.00 CIGANKA 10.30 DAR ŽIVLJENJA 11.30 POROČILA 11.45 DIVJE SRCE 12.30 HIŠICA V PRERIJI 13.30 POROČILA 14.00 LJUBO DOMA 14.30 STEZE 15.30 OKUS PO KAVI 16.00 DEKLE Z ULICE, amer. film 17.50 AGENCIJA 18.45 TAKŠNI SMO 19.25 POROČILA 19.50 GAME BOAT, kviz 19.51 RISANKE 20.13 GAME BOAT 20.17 RISANKE 20.36 GAME BOAT 20.40 POGUM, ital. film 22.30 FRANCO, CICCIO IN GUSAR, ital. film 23.30 POROČILA 0.45 IZ JUTRIŠNJIH ČASOPISOV 1.00 LAURA, PRI ŠESTNAJSTIH BI MI REKLA DA, ital. film 2.40 MOŠKI ZA 6 MILIJONOV DOLARJEV 3.30 NIKOLI NE RECI DA 4.20 MANNIX 5.10 KOJAK

ITALIA 1

6.10 MISTER ED, KONJ, KI GOVORI 6.40 JUTRANJI CIAO, CIAO, risanke 9.15 HOGANOVI 9.45 STARŠI V JEANSU 10.20 MCGYVER 11.30 T. J. HOOKER 12.25 ODPRTI STUDIO 12.45 DELA IN HUDODELSTVA 12.50 ŠPORTNI STUDIO 13.00 RISANKE 15.00 PLANET POLETJE 16.00 SKIPPER SCOOP, ital. film 18.00 TARZAN 18.30 ODPRTI STUDIO 18.50 ŠPORTNI STUDIO 19.05 THUNDER IN PARADISE 20.00 OČETOVI PRIJATELJI 20.30 MELROSE PLACE 22.30 SLABA DRUŽBA, amer. film 0.40 ITALIA 1 ŠPORT 1.20 PLANET POLETJE 1.40 PETEK 13. 2.30 CIN, CIN 4.30 MCGYVER 5.30 HOGANOVI 6.00 MORK IN MINDY

CANALE 5

6.00 PRVA STRAN 8.50 FLIPER 9.20 OD DEVETIH DO PETIH, amer. film 11.30 OSEM POD ENO STREHO 12.00 SREČNI DEDEK 12.30 HIŠA VIANELLO 13.00 POROČILA 13.25 PAPIJEV DNEVNIK 13.40 BEAUTIFUL 14.10 MOŠKI, KI SEM GA LJUBILA, amer. film 16.00 OTROŠKA ODDAJA Z RISANKAMI 18.00 IZ ALBUMA ROBINSONOVIH 19.00 NAJ ZMAGA NAJBOLJŠI 20.00 POROČILA 20.25 POLETNI SPRINT 20.40 CIFRA ALI MOŽ, ital. film 22.55 POROČILA 23.00 VRNITEV NEVERJETNE MISLE 0.15 POROČILA 0.22 PREKLETA SREČA 1.25 DREAM ON 1.55 PAPIJEV DNEVNIK 2.15 POLETNI SPRINT 2.30 POROČENI IN Z OTROKI 3.00 POROČILA 3.30 ČUDEN PAR 4.00 POROČILA 4.30 NOETOVA BARKA 5.00 CIN, CIN 5.30 POROČILA

HRVAŠKA 1

7.25 POROČILA 7.30 SANTA BARBARA 8.15 DOBRO JUTRO 10.00 POROČILA 10.05 DEKLICA IZ PRIHODNOSTI, ser. 10.35 POLNA HIŠA, ser. 11.00 IZOBRAŽEVALNI PROGRAM 12.00 DNEVNIK 12.20 LJUBEZEN, serija 12.45 BRATJE V OROŽJU, am. film 14.25 RISANKA 14.35 ZA OTROKE IN MLADINO 15.30 DR. QUINN, ŽENSKI VRAČ, ser. 16.15 GLASBA 16.40 POROČILA 16.50 NAVKLJUB VSEMU JULIJA ,ser. 17.50 KOLO SREČE 18.20 MOČ DENARJA 18.35 KLUB d.d. 18.50 HUGO 19.30 DNEVNIK 20.00 NAŠE MALO MISTO, ser. 20.55 SMRT APARTHEIDA, dok. film 21.50 SKRIVNOSTI VELEBITA, izob. odd. 22.15 HRVATSKI SPOMENAR 22.25 DNEVNIK 22.45 KRONIKA PULJSKEGA FESTIVALA 23.15 TRILER 0.15 POROČILA

HRVAŠKA 2

16.55 ZA PRGIŠČE DOLARJEV 17.25 EKRAN BREZ OKVIRJA 18.25 DOK. FOLK ODD. 19.15 RISANKA 19.30 DNEVNIK 20.05 REŠEVALNA 911 21.00 IZENAČEVALEC, ser. 22.00 DOKLER NAS SMRT NE LOČI, am . film

TV 5

6.00 JUTRANJI PROGRAM 12.35 FRANCOSKI DNEVNIK 13.00 PARIŠKE LUČI 13.30 PEGAZ 14.30 STRIPTIZ 15.30 SKRINJA SPOMINOV 16.00 DNEVNIK TV 5 16.15 BIBI IN PRIJATELJI 16.45 FA SI LA 17.15 PIRAMIDA 17.45 VPRAŠANJA ZA ŠAMPIONA 18.15 AMERIŠKE VIZIJE 18.30 DNEVNIK TV 5 19.00 PARIŠKE LUČI 19.25 VREME 19.30 ŠVICARSKI DNEVNIK 20.00 KINO: Veliki poglavar, francoski film 21.30 30 MILIJONOV PRIJATELJEV 21.55 VREME 22.00 FRANCOSKI DNEVNIK 22.30 POHOD STOLETJA 2 0.05 DOK ŠT. 1 0.30 NOČNI PROGRAM

TNT

TEMA: MEŠANO 20.00 Veliki junak 22.00 Sečno nor 0.00 Clash By Night 1.55 Bodoča nevesta 3.35 Tretji prst, leva roka

DISCOVERY

17.00 POTOVANJE OKOLI SVETA 18.00 ČASOVNI POPOTNIKI 18.30 JURA 19.00 ONSTRAN LETA 2000 20.00 DIVJINA 20.30 MISTERIJI, ČAROVNIJE IN ČUDEŽI 21.00 PROFESIONALCI 22.00 STRASTNE VOŽNJE 22.30 ZRAČNA ČRTA 23.00 KLASIČNI AVTOMOBILI: FERRARI 0.00 ZNANOST O SPOLNOSTI

BLIŽNJICA DO ZDRAVJA
PUR
ŽELJIŠČNA DROGERIJA

SLOVENIJA 1

11.00 VIDEOSTRANI
11.30 OTROŠKI PROGRAM: SAMO ZA PUNCE, AMERIŠKA NANIZANKA, 11/13
12.00 PO DOMAČE, PONOVITEV
13.00 POROČILA
13.05 KOLO SREČE, PONOVITEV TV IGRICE
13.30 VIDEOSTRANI
17.05 GIMNAZIJA STRTIH SRC, AVSTRALSKA NANIZANKA, 14/26 (VPS 17.05)
18.00 TV DNEVNIK 1
18.05 OTROŠKI PROGRAM: DELFI IN PRIJATELJI, ŠPANSKA NANIZANKA, 7/26
18.45 KOLO SREČE, TV IGRICA
19.10 VČERAJ, DANES, JUTRI
19.15 RISANKA
19.30 TV DNEVNIK 2, VREME
19.56 ŠPORT
20.05 SEINFELD, AMERIŠKA NANIZANKA, 17/22 (VPS 20.05)
20.30 SPOMINI SHERLOCKA HOLMESA, ANGLEŠKA NANIZANKA, 2/6 (VPS 20.35)
21.20 MOŠKI, ŽENSKE (VPS 21.25)
22.20 NIKAR, ODDAJA O PROMETU
22.25 VČERAJ, DANES, JUTRI
22.35 TV DNEVNIK 3, VREME (VPS 22.40)
22.55 ŠPORT
23.00 S O V A
23.00 PRAVIČNE RAZSODBE, AMERIŠKA NANIZANKA, 3/7 (VPS 23.10)
23.50 V OBMOČJU SOMRAKA, AMERIŠKA NANIZANKA, 40/62 (VPS 23.55)
0.15 POROČILA
0.20 TV JUTRI, VIDEOSTRANI

SLOVENIJA 2

9.00 EURONEWS
12.00 TEDENSKI IZBOR
12.00 NACIONALNI PARKI: DIVJINA ZA VEDNO?, KANADSKA DOKUMENTARNA ODDAJA
12.45 ŠPORT
14.45 MAVRIČNI REPORTER, ŠVICARSKI FILM
16.30 SEINFELD, AMERIŠKA NANIZANKA, 16/22
16.55 MARTIN CHUZZLEWIT, ANGLEŠKA NADALJEVANKA, 4/6
17.50 SOVA: PRAVIČNE RAZSODBE, AMERIŠKA NANIZANKA, 2/7
18.40 VČERAJ, DANES, JUTRI
18.45 SVETOVNI POSLOVNI UTRIP, AMERIŠKA POSLOVNA ODDAJA, 5/9 (VPS 18.45)
19.15 TOK TOK, KONTAKTNA ODDAJA ZA MLADOSTNIKE
20.05 DR. QUINNOVA, AMERIŠKA NANIZANKA, 9/18 (VPS 20.05)
20.50 PODOBA PODOBE (VPS 20.50)
21.35 STOLETJE FILMA: SKANDINAVSKI FILM, ŠVEDSKA DOKUMENTARNA ODDAJA (VPS 21.35)
22.30 EURONEWS

POP tv

10.00 SANTA BARBARA, ponovitev nadaljevanke
11.00 MAGNUM, ponovitev nanizanke
12.00 POP KVIZ, ponovitev
12.30 2,4 OTROKA, nanizanka
13.00 EDERA, ponovitev nadaljevanke
14.00 OBRAZ TEDNA, ponovitev
14.30 NERODNI ČUVAJI, ponovitev filma
16.00 POP 30
16.30 V DRUŽINSKEM KROGU, nanizanka
17.00 OGRAJE NAŠEGA MESTA, nanizanka
18.00 SANTA BARBARA, nadaljevanka
19.00 POP KVIZ
19.30 24 UR
20.00 BEVERLY HILLS 90210, nadaljevanka
21.00 MELROSE PLACE, nadaljevanka
22.00 ARGUMENT
22.30 DOSJEJI X, nanizanka
23.30 MAGNUM, nanizanka
0.30 24 UR, ponovitev
1.00 POP 30, ponovitev

KANAL A

15.10 TV PRODAJA
15.30 PREDSTAVITEV IZDELKOV
15.55 VIDEO STRANI
16.55 SPOT TEDNA
17.00 DOKUMENTARNA ODDAJA, ponovitev
17.30 DANCE SESSION, ponovitev
18.00 HONDO, ponovitev 13. dela
19.00 CNN POROČA
19.30 SVET ŠPORTA: GORSKO KOLESARSTVO, 2. del
20.30 POT FLAMINGOV: NEUREJENE ZADEVE, 17. del nadaljevanke
21.30 KAKO JE BIL OSVOJEN DIVJI ZAHOD, 18. del nadaljevanke
23.15 ČEZ MORILSKI ZALIV, ponovitev am. filma
0.45 SPOT TEDNA
0.50 TV PRODAJA
1.10 CNN POROČA

VTV Kanal 52

09.30 SALTY, nanizanka, ponovitev
09.55 RADIO FM, ponovitev nanizanke
10.20 EPP / Vabimo k ogledu
10.25 VIDEO TOP, ponovitev
12.00 Videostrani
18.55 NAJ SPOT DNEVA
19.00 REGIONALNE NOVICE
19.05 Otroški program: SALTY, nanizanka, ponovitev
19.30 TV IZLOŽBA
20.00 EPP / VABIMO K OGLEDU
20.05 ŽIVLJENJE Z NARAVO, pogovor v studiu Gost: TONE FABJAN
21.05 GRENKA KRI 1, film, ponovitev
22.35 REGIONALNE NOVICE
22.40 HOROSKOP
22.45 TV IZLOŽBA
22.50 NAJ SPOT DNEVA
22.55 VIDEOSTRANI do 24.00

CATV * * *

20.35 TV NAPOVEDNIK
20.30 RISANKE
21.00 ZNANE OSEBNOSTI – ODDAJA V ŽIVO
22.00 CELJE DANES
22.05 VIDEO STRANI

TV 3

9.00 NOČ IMA TV MOČ – SLOVENSKI NOKTURNO – ponovitev
10.30 TV PRODAJA
10.50 VIDEO KOLAŽ
12.15 GENERACIJE – ponovitev
14.00 DRUŽINSKI STUDIO – izbor
15.30 TV PRODAJA
15.50 AVTO 3 – ponovitev avtomobilistične oddaje
16.50 TA NORA LETA – OTROŠKI IN MLADINSKI PROGRAM
18.00 POT V AVONLEO – 18. del
19.00 POROČILA
19.10 TV PRODAJA
19.30 SALTY – 3. del
20.00 NITTI IZTIRJEVALEC – film
21.45 POROČILA – ponovitev
22.00 TV PRODAJA
22.15 NOČ IMA TV MOČ – SLOVENSKI NOKTURNO
23.45 POROČILA – ponovitev
0.00 DRUGAČEN MOŠKI – 4. del
1.00 TV PRODAJA
1.15 VIDEO KOLAŽ

KOPER

16.00 EURONEWS 16.30 LUV – ameriška komedija, 1967, režija: Clive Donner, igrata: Jack Lemmon, Peter Falk 18.00 SLOVENSKI PROGRAM PISMA SLOVENSKIH KNJIŽEVNIKOV 18.45 PRIMORSKA KRONIKA 19.00 VSE DANES – TV DNEVNIK 19.30 MEDICINA DANES: ZMOŽNOSTI PLASTIČNE KIRURGIJE 20.00 BABA MALU – risanke 21.30 SPAZIO MARE – tedenska oddaja o morju in o ljudeh, ki živijo ob njem in z njim 22.00 MISS ITALIA IN THE WORLD '96 – promocijska oddaja 22.05 VSE DANES – TV DNEVNIK 22.20 POLETNI KINO – oddajo pripravlja ONDINA MATIJAŠIČ 22.30 SLOVENSKI PROGRAM KARAOKE – dobra volja je najbolja, zabavnoglasbena oddaja

SKY NEWS

7.00 DOBRO JUTRO 10.30 PO LETU 2000 11.30 ABC NOČNA LINIJA 12.00 POSLOVNE NOVICE IZ SVETA 14.30 DOPOLDANSKE NOVICE I 15.30 DOPOLDANSKE NOVICE II 16.30 PO LETU 2000 18.00 V ŽIVO OB PETIH 19.30 VEČER Z ADAMOM BOULTONOM 20.30 ŠPORTNA LINIJA 21.30 REUTERS POROČA 0.00 POROČILA 0.30 ABC NOVICE IZ SVETA 2.30 VEČER Z ADAMOM BOULTONOM 3.30 REUTERS POROČA 4.30 PO LETU 2000 5.30 CBS VEČERNA POROČILA 6.30 ABC NOVICE IZ SVETA

BBC WORLD

11.00 BBC poročila 11.30 V PRVI PRESTAVI, oddaja o avtomobilizmu 12.00 BBC poročila 14.00 DNEVNE novice 14.05 HORIZONT, poljudna oddaja 15.00 BBC novice 15.15 POSLOVNE novice 15.30 POROČILA IZ AZIJE 16.30 JEDI RAYMONDA BLANCA, oddaja o kulinariki 17.00 DNEVNE novice 17.05 BELA VROČINA, znanstvena oddaja 18.00 BBC WORLD novice 18.30 EKOLOŠKO POROČILO, znanstvena oddaja 19.00 SVET DANES, poročila 21.00 DNEVNE novice 21.05 POOBLASTILO: STRAŽARJI AJATOLE 22.00 BBC WORLD novice 22.30 JUTRIŠNJI SVET, poljudna oddaja 23.00 BBC WORLD novice 0.00 BBC WORLD novice 1.00 BBC WORLD novice

VOX

5.50 DOBRI ČASI, SLABI ČASI, naniz. 6.25 NEPOSREDNO, reklame 6.35 DOMINION, reklame 6.55 TRGOVINSKE POLICE 7.25 DOBRI ČASI, SLABI ČASI 8.00 ANGEL NA ZEMLJI, naniz. 9.00 STARSKY IN HUTCH, akc. krim. 10.00 MATT HOUSTON, naniz. 11.00 KOLT ZA VSE PRIMERE, naniz. 12.00 TRIO ŠTIRIH PESTI, naniz. 13.00 MATT HOUSTON, naniz. 14.00 DOBRI ČASI, SLABI ČASI, naniz. 14.30 DOBRI ČASI, SLABI ČASI, naniz. 15.00 ANGEL NA ZEMLJI, naniz. 16.00 STARSKY IN HUTCH, krim. 17.00 KOLT ZA VSE PRIMERE, naniz. 18.00 POROČILA 18.15 REPORTAŽNI MAGAZIN 18.45 NARAVNI PARKI SVETA, dok. 19.15 TRIO ŠTIRIH PESTI, naniz. 20.15 NA POMOČ, MOJA DRUŽIN ANORI, am. film 22.00 SPIEGEL TV EKSTRA 22.35 DIE ZEIT, tv magazin 23.05 RESNIČNA LJUBEZEN, oddaja o spolnosti 0.10 VZPON IN PADEC LUDISTA, nem. film 2.05 PROFESIONALCA IZSTOPITA, nem. film 3.50 REPORTAŽNI MAGAZIN

PRO 7

5.30 SAM, ponedeljkov magazin 6.00 TAFF, magazin 6.20 GARFIELD IN NJEGOVI PRIJATELJI 6.45 ANIMANIJAKI 7.05 TOM IN JERRY 7.30 KAOS V NOČI 7.50 ROŽNATI PANTER 8.15 PALČKI 8.40 VSI POD ISTO STREHO 9.05 KDO JE TUKAJ ŠEF? 9.35 BILL COSBY SHOW 10.05 S.H.A.D.O., angl. znan.-fant. film, 1976 – igrajo: Edward Bishop, George Sewell, Michael Billington, David Sumner, Grant Taylor, Keith Alexander, Gabrielle Drake 11.40 CHARLIEJEVI ANGELČKI 12.35 HOTEL 13.30 SAM, poldanski magazin 14.00 ARABELLA KIESBAUER 15.00 HIŠICA V PRERIJI 16.00 PALČKI 16.30 DENNIS 16.40 ANIMANIJAKI 17.05 ROŽNATI PANTER 17.30 VSI POD ISTO STREHO 17.55 KDO JE TUKAJ ŠEF? 18.30 BILL COSBY SHOW 19.00 TAFF, magazin 19.30 POROČILA 19.50 ŠPORT IN VREME 20.00 RENEGADE 20.55 RENEGADE 22.00 JUNAKINJA Z MEČEM, hongkon. fant. film, 1993 – igrajo: Brigitte Lin, Leslie Cheung, Kitying Nam, Joseph Sheng, Loklam Law, Fong Bow, Hung Ko 23.45 PRO MOVIE 0.15 POROČILA 0.25 SKRIVNI DOSJEJI 1.15 RENEGADE 2.05 POROČILA 2.15 REPORTERJI 3.05 ARABELLA KIESBAUER 3.50 POROČILA 4.00 "2 PROTI 2"

SAT 1

5.30 NEMČIJA DANES ZJUTRAJ 9.00 ZAKON V L. A. 10.00 IMAŠ BESEDE!? 10.30 FANT, DAMA, POSLUŠNOST 11.00 KERNER 12.00 VERA OPOLDNE 13.00 REMINGTON STEELE 14.00 TRD, A PRISRČEN 15.00 VESOLJSKA LADJA ENTERPRISE – PRIHODNJE STOLETJE 16.00 OBALNA STRAŽA – REŠEVALNI PLAVALCI Z MALIBUJA 17.00 FRITZ IN CO. 17.30 REGIONALNA POROČILA 18.00 POJDI NA VSE! 18.30 POROČILA 19.00 KOLO SREČE 20.00 WOLFFOV REVIR, Kemija ljubezni, nem. krim. naniz., 1995 – igrajo: JÜrgen Heinrich, Klaus Pünitz, Gerd Wameling, Nadine Seiffert, Matthias Fuchs, Hans Diehl, Wolfram Teufel 21.00 V PRAGOZDU VELEMESTA, am. tv film, 1988 – igrajo: Suzanne Pleshette, John Finn, Patty Owen, Sheila McKenna, Jon Tenney, Jon Polito, Danny Aiello 23.00 KRIMINALNI TANGO 0.40 VESOLJSKA LADJA ENTERPRISE – PRIHODNJE STOLETJE 1.30 OBALNA STRAŽA – REŠEVALNI PLAVALCI Z MALIBUJA 2.20 TRD, A PRISRČEN; PREGLED PROGRAMA 3.25 FANT, DAMA, POSLUŠNOST 3.50 VERA OPOLDNE 4.40 KERNER

RTL

5.30 POROČILA 5.32 DOBRO JUTRO! 5.35 BOGAT IN LEP 6.00 POROČILA 6.05 SLEDGE HAMMER 6.30 POROČILA 6.35 DOBRI ČASI, SLABI ČASI 7.00 TOČNO OB SEDMIH 7.30 POROČILA 7.35 MED NAMI 8.00 POROČILA 8.05 SPRINGFIELD STORY 9.00 POROČILA 9.05 KALIFORNIJSKI KLAN 10.00 BOGAT IN LEP 10.30 NIKOLI NE POZABIM SOLEDAD 11.00 CENA JE VROČA 11.30 DRUŽINSKI DVOBOJ 12.00 TOČNO OB DVANAJSTIH 12.30 ZLATA DEKLETA 13.00 UMOR, JE NAPISALA 14.00 BÖRBEL SCHÖFER, Moji starši seksajo 15.00 ILONA CHRISTEN, Dolgovi 16.00 HANS MEISER, Očetje samohranički 17.00 JEOPARDY! 17.30 MED NAMI 18.00 DOBER VEČER! 18.30 EKSKLUZIVNO 18.45 POROČILA 19.10 EKSPLOZIVNO 19.40 DOBRI ČASI, SLABI ČASI 20.15 DR. STEFAN FRANK – ZDRAVNIK, KI MU ŽENSKE ZAUPAJO 21.15 SONNTAG & PARTNER 22.15 POLICIJSKA POSTAJA 23.15 MAGNUM 0.10 NOČNI DNEVNIK 0.40 NA ZDRAVJE! 1.10 SLEDGE HAMMER 1.40 ZLATA DEKLETA 2.10 BÖRBEL SCHÖFER 3.05 NOČNI DNEVNIK 3.30 ILLONA CHRISTEN 4.20 HANS MEISER 5.15 EKSPLOZIVNO

RTL 2

5.40 RISANKE 9.25 WENDY, ponovitev 9.50 SMEJTE SE, PROSIM!, ponovitev 10.30 KNIGHT RIDER, nanizanka 11.25 ČUDOVITA LETA, nanizanka 11.50 RISANKE 16.15 WENDY, nanizanka 16.40 ČUDOVITA LETA, nanizanka 17.05 KNIGHT RIDER, nanizanka 18.05 NA ZAHOD!, nanizanka 19.00 OČKA ZMORE VSE, nanizanka 19.30 SMEJTE SE, PROSIM! 20.15 NAJVEČJA IZDAJA, ameriški film 22.00 REDAKCIJA 23.10 PEEP!, ponovitev 0.05 NAM, nanizanka 1.00 POROČILA 1.20 NAJVEČJA IZDAJA, ponovitev 2.50 REGAL SHOP 3.20 NAM, ponovitev 4.10 NOVICE IZ SVETA 4.30 NA ZAHOD!, ponovitev

KABEL 1

5.50 BONANZA, ponovitev 6.35 CHIPS,ponovitev 7.25 HEJ, OČKA!, ponovitev 7.50 HUGOV SHOW,

RTL 2

7.00 ZVONAR, britanski film 8.20 V PETEK JE RABI DOLGO SPAL, ponovitev 10.05 KRTI, ponovitev 11.45 ČAS ŽIVLJENJA, ČAS LJUBEZENI, ameriški film 13.15 BOOGIES DINER, nanizanka 13.45 BRAVO TV 16.00 NAJBOLJŠE REKLAME 16.55 NORA MISIJA, hongkonški film 18.15 DOBRODOŠEL V ŽIVLJENJU!, nanizanka 19.15 SMEJTE SE, PROSIM! 20.15 KOBRA, nanizanka 21.10 WALKER, TEKSAŠKI RANGER, nanizanka 22.10 PEEP! 23.10 GUMA, USNJE, OKOVI, reportaža o fetišizmu 23.50 ENAJST TISOČ PALIC, francoski film 1.30 VAMPIR IZ FERATA, češkoslovaški film 3.05 REGAL SHOP 3.35 NOVICE IZ SVETA 3.55 ČAS ŽIVLJENJA, ČAS LJUBEZNI, ponovitev

KABEL 1

5.55 VOJVODA PRIDE REDKO SAM, ponovitev 6.40 VOJVODA PRIDE REDKO SAM, nanizanka 7.25 SREČNO POTOVANJE, ponovitev 8.15 DEŽURNA ZDRAVNICA, ponovitev 9.00 MOJ PRIJATELJ DIAMANTNI JOE, ponovitev 10.45 ODISEJA V SANJSKI DEŽELI, nanizanka 11.10 RISANKE 14.05 ALF, nanizanka 14.25 FRANCK BUCK, nanizanka 15.15 OSEM MOŽ IN EN ŠKANDAL, ameriški film 17.15 HARDCASTLE IN MCCORMICK, nanizanka 18.05 DIAMANTI 19.05 POLICIJSKI ŠEF, nanizanka 20.00 TUCKER, ameriški film 22.00 POLICIJSKA ZGODBA, nanizanka 23.00 SAM S STRAHOM, ameriška srhljivka 0.35 TAKO DOBRI PRIJATELJI, ameriška komedija 2.15 SAM S STRAHOM, ponovitev 3.40 POLICIJSKA ZGODBA, ponovitev 4.30 POLICIJSKI ŠEF, ponovitev 5.15 MUPPET SHOW, ponovitev

SUPER CHANNEL

6.00 TEDENSKO POSLOVANJE 6.30 NBC POROČILA 7.00 REZERVIRANO ZA POSLOVNEŽE 7.30 ZMAGOVALCI 8.00 NAVDIHI 9.00 ITN POROČILA 9.30 BOJI NA MORJU 10.30 PROFILI 11.00 SUPER TRGOVINA 12.00 MCLAUGHLINOVA SKUPINA 12.30 EVROPA 2.000 13.00 POGOVORI Z DAVIDOM FROSTOM 14.00 ŠPORT NA NBC 18.00 ITN POROČILA 18.30 TURISTIČNA ODDAJA 19.00 VINSKI EKSPRES 19.30 SHOW SELINE SCOTT, izbor 20.30 PETER USTINOV 21.30 ITN POROČILA 22.00 ŠPORT NA NBC 23.00 NOCOJŠNJI SHOW, vodi Jay Leno 0.00 POZNO PONOČI S CONANOM O'BRIENOM 1.00 GOVORIMO O JAZZU 1.30 NOCOJŠNJI SHOW, vodi Jay Leno 2.30 POZNO PONOČI S CONANOM O'BRIENOM 3.30 GOVORIMO O JAZZU 4.00 RIVERA V ŽIVO 5.00 SHOW SELINE SCOTT, izbor

ZDF

6.00 CESTNI POMETAČ 6.15 WILLEMSOV SODOBNIK 6.45 VESELJE DO POTOVANJA 7.15 DALEČ NA OBHORJU 9.00 OLIMPIJSKE IGRE V ATLANTI 11.15 11.17 OLIMPIJSKE IGRE V ATLANTI 12.45 DANES 12.47 HITER PREGLED 13.15 UJETNIK LJUBEZNI 14.55 SREČANJE Z NARAVO 15.25 MEŠČANI REŠITE EVROPSKA MESTA 15.30 DANES 15.35 TUDI OBRTNIKI SO LJUDJE 16.35 PREKLEMANSKO SEDMO LETO 18.15 MONA LIZA 19.00 DANES 19.10 DIREKTNO IZ BONNA 19.30 TA ČUDOVITI SVET 20.15 NEPOZABEN TEDEN 21.45 DANES 21.55 FRIZERKIN MOŽ 23.15 ZVITA LISIČKA 0.55 DANES 0.15 LJUBLJENA BRIGITTE 2.35 PAJKOVA MREŽA

MTV

8.00 AMERIŠKI TOP 20 10.00 VIDEOAKTIVNO 12.30 PRVI POGLED 13.00 MTV POROČILA 13.30 BODY DOUBLE 14.00 OLIMPIJSKI VIKEND 17.00 STAR TRAX 18.00 EVROPSKI TOP 20 20.00 NAJVEČJE USPEŠNICE 21.00 SANDBLAST 21.30 ROKUMENTAREC 22.00 DRAGI MTV 23.00 BEAVIS IN BUTTHEAD 23.30 MTV M-CIKLOPEDIJA 0.30 MTV M-CIKLOPEDIJA 1.30 NOČNI VIDEO

3 SAT

7.00 KAJ OSTANE OD ŽIVLJENJA? 9.00 ČAS V SLIKI 9.05 LIRIKA ZA VSE 9.15 SALZBURŠKI FESTIVAL 1991: MOZARTOVA MATINEJA 11.00 DOMOVINA ALI PEKEL 12.45 BOHUSLAV MARTINU: TANGO-BLUES-CHARLESTON 13.00 ČAS V SLIKI 13.05 TEDNIK 13.30 POGLED NAZAJ 13.55 DEJAVNO ŽIVLJENJE – GIBANJE, HRANA, SPROSTITEV 14.25 PROSTI PAD 15.15 OLIMPIJSKE IGRE 19.10 OLIMPIJSKE IGRE

EUROSPORT

6.00 DOBRO JUTRO, ATLANTA, poročila, posnetki 6.30 ATLETIKA, posnetki 7.00 DOBRO JUTRO, ATLANTA, poročila, posnetki 8.00 KOŠARKA, OI, posnetki 10.00 ATLETIKA, OI; posnetki 12.00 POSEBNA ODDAJA: ekipni športi 13.00 ATLETIKA, OI, prenos maratona 15.30 KAJAK, KANU, OI, prenos final 17.15 KONJENIŠTVO, OI, prenos 18.30 ATLETIKA, OI, posnetki 19.00 ROKOMET, OI, prenos finala 20.30 ODBOJKA, OI, prenos finala 22.30 OLIMPIJSKA POROČILA 23.00 BOKS, OI, posnetki 1.00 OLIMPIJSKA POROČILA 1.30 KOŠARKA, OI, prenos ženskega finala 2.15 RITMIČNA GIMNASTIKA, OI, posnetki 3.00 ZAKLJUČNA SLOVESNOST OLIMPIJSKIH IGER, prenos

DSF

3.00 ROKOBORBA 4.00 PLES, pren. iz Heilbronna 6.00 KLASIKI BOKSA 7.00 VRHUNCI Z DSF 7.15 BILJARD 8.15 AVANTURA 9.15 POTOVALNI MAGAZIN 9.45 DOMINION, reklame 10.00 NORMALNO, magazin delovne skupnosti za prizadete v medijih 10.30 RALLYE 11.30 MOTO ŠPORT 13.00 MOTO ŠPORT 13.45 GOLF 14.30 PLES, svetovno prvenstvo v kombinacijskih plesih, pren. iz Wettingena: ŠPORTNI TELEGRAM 16.30 MOTO ŠPORT 17.15 ZGODOVINA OLIMPIJSKIH IGER 18.15 ŠPORTNA DOKUMENTACIJA, šport od A do Ž 19.15 KLASIKI BOKSA; OLIMPIJSKI TELEGRAM 20.15 ŠPORTNA DOKUMENTACIJA 21.15 MOTOR VIZIJA, magazin 22.15 OLDTIMER, sanjski avtomobili 23.15 BILJARD 00.15 POTOVALNI MAGAZIN, Dolomiti 00.45 GOLF, magazin 1.15 NEPOSREDNO, reklame 1.45 KLASIKI BOKSA 2.45 KLASIKI ŠPORTA

ORF 1

6.00 KLOVNOVE SANJE 6.25 BABAR 6.50 BLINKY BILL 7.15 LUTKE 7.40 HELMI 7.45 DISNEYJEV FESTIVAL 8.40 VROČA SLED 9.05 ŽIVALSKI SHOW JIMA HENSONA 9.30 CONFETTI CLUB 9.40 DOGODIVŠČINE TINYJA TOONA 10.10 ENA, DVA ALI TRI 10.40 PETER DETEL 11.05 DISNEYJEV FESTIVAL 12.00 ŠPORTNO POPOLDNE 18.30 SRČEK 19.05 NOR NATE 19.30 ČAS V SLIKI 19.54 ŠPORT 20.15 SOLNI BARON 21.10 PRAVI DUNAJČAN SE NE DA 21.55 POLETNE OLIMPIJSKE IGRE 1996

ORF 2

9.00 ČAS V SLIKI 9.10 IZ DNEVNIKA GINEKOLOGA, nem. f. 10.30 TEDEN V KULTURI 10.55 GOSPODJE Z BELIMI TELOVNIKI, nem. f. 12.30 ORIENTACIJA 13.00 ČAS V SLIKI 13.05 TEDNIK 13.30 DOBER DAN, KOROŠKA! 14.00 NEPRISTRANSKI POGLEDI 14.25 LJUDSKI MITI 15.00 MOJ OČE, OPICA IN JAZ, avstrij. kom. 16.30 DIVJE ŽIVLJENJE, V mrazu juga 17.00 ČAS V SLIKI 17.05 KLUB ZA STAREJŠE 17.55 LIPOVA ULICA 18.25 KRISTIJAN V ČASU 18.30 SLIKA AVSTRIJE 19.00 AVSTRIJA DANES 19.30 ČAS V SLIKI 19.54 NEPRISTRANSKI POGLEDI 20.15 ROSA ROTH, nad. 21.45 ČAS V SLIKI 22.00 COLUMBO-SANJSKA LADJA SMRTI, am. krim. 23.30 ČAS V SLIKI 23.35 FANFAN, franc. f. 1.05 NEPRISTRANSKI POGLEDI 1.15 TEDEN V KULTURI 1.45 DOBER DAN, KOROŠKA! 2.15 DOBER DAN, HRVATI! 2.45 ODDAJA ZAMANJŠINE 3.20 FANFAN 4.45 MOJ OČE, OPICA IN JAZ

MADŽARSKA 1

7.30 OTROŠKI PROGRAM 9.00 LEPORELO, nedeljski magazin 11.00 HIŠNA GLASBA 12.00 POROČILA 12.05 MINUTE ZA SREČO 12.30 OD MELODIJE DO MELODIJE 13.00 TOP MODEL, pon. brazilske serije 15.05 ZNANSTVENI POROČEVALEC 15.35 SVETOVNO SREČANJE MADŽARSKIH REFORMATOV 16.00 DISNEYJEVE RISANKE 17.05 LOMILEC SRC, serija 18.00 KULTURA BIVANJA 18.30 KOLO SREČE 19.00 TEDEN, vnes Dnevnik 20.00 PRAVLJICA – 20.15 GESTA MADŽAROV 20.25 OB STOLETNICI FILMA, Predsednikovi možje, ameriški film 22.55 DEKLAMACIJA 23.00 HAYDNOV FESTIVAL, prenos do 0.30

MADŽARSKA 2

7.35 KJE, KAJ? mladinski magazin 8.00 MOŠKI SPOL 8.30 ZGODOVINA KNJIŽEVNOSTI, pon. 38 dela 9.05 RISANKE ZA OTROKE 0.25 NAŠE OKOLJE 9.30 RAČUNALNIŠTVO, serija 10.00 ATLANTA'96 12.00 VELIKE LADJE, poljudnoznanstveni film 12.50 VERSKE SKUPNOSTI V AMERIKI, serija 13.50 ČUDOVITA ZEMLJA, serija 14.15 MILLECENTENARIJ 14.20 BEGAVČKI, po sledeh izgnanih otrok 14.50 VREMENSKA NAPOVED 14.55 ATLANTA'96 0.15 GESTA MADŽAROV

RAI UNO

6.00 EURONEWS 6.45 QUARKOV SVET 7.30 CEKINOVA GODBA 8.00 MODRO DREVO 8.30 CEKINOVA GODBA 10.00 VELIKE RAZSTAVE 10.40 SVETA MAŠA 11.45 SEDMI DAN 12.00 PAPEŽEVO ANGELSKO ČEŠČENJE 13.30 TV DNEVNIK 14.00 LIMONOV SLADOLED 18.00 POROČILA 18.10 ASCOLI PICENO, KONJENIŠKI TURNIR 19.30 VREME 20.00 TV DNEVNIK 20.30 ŠPORTNA POROČILA 20.45 SOKOLOVO OKO 22.25 OLIMPIJSKE IGRE V ATLANTI 0.15 POROČILA 0.30 HOROSKOP, VREME 0.50 NOČNI PROGRAM

RAI DUE

7.15 PARADISE BEACH, naniz. 8.10 VSE ME OBTOŽUJE, amer. film 9.00-10.00 POROČILA 10.05 KAJ SE JE ZGODILO S CARMEN SANDIEGO? 10.30 DISNEYJEVA NEDELJA 11.30 BLOSSOM 11.55 POROČILA 12.00 VELIKA DOLINA, naniz. 13.00 TV DNEVNIK, VREME 14.30 PREVARANTA, igrata Franco in Ciccio 16.55 SEKTOR STREMINIO, amer. film 18.35 PRIMER ZA DVA 20.30 TV DNEVNIK 20.50 CELOVEČERNI FILM 22.50 FORMAT PREDSTAVLJA 23.15 POROČILA, VREME 23.30 VIR ŽIVLJENJA 0.10 OLIMPIJSKE IGRE V ATLANTI

RETEQUATTRO

6.00 PET BUCHANANSOVIH ŽENA 6.30 WINGS 7.00 LADJA LJUBEZNI 8.00 JEFFERSONOVI 8.30 HAVAJI, POSEBNA MISIJA 10.15 POZABI PRETEKLOST, amer. film 11.30 POROČILA 12.30 STEZE 13.30 POROČILA 14.00 GLADIATORKE, ital. film 16.00 LEPOTICE V KOPELJI 17.30 CHRISTINE CROMWELL 19.25 POROČILA 19.50 GAME BOAT 19.51 RISANKE 20.13 GAME BOAT 20.17 RISANKE 20.36 GAME BOAT 20.40 BRATRANCI, amer. film 22.45 OČE IN SIN, ital. film 23.30 POROČILA 0.45 IZ JUTRIŠNJIH ČASOPISOV 1.00 MORNARJA, ital. film 2.45 MOŠKI ZA 6 MILIJONOV DOLARJEV 3.50 NIKOLI NE RECI DA 4.40 NOČNI SODNIK 5.10 KOJAK

ITALIA 1

6.30 BIM, BUM, BAM IN RISANKE 9.55 POŽREŠNI, A ZDRAVI, zabavna oddaja 11.30 T. J. HOOKER 12.25 ODPRTI STUDIO 12.45 RAZUMEM, OČKA 13.15 GRAND PRIX, oddaja o motorizmu 14.15 SAMI, amer. film 16.00 MOJ VELIKI OČE, amer. film 18.00 TARZAN 18.30 ODPRTI STUDIO 18.45 DELA IN HUDODELSTVA 19.00 THUNDER IN PARADISE 20.00 OČETOVI PRIJATELJI 20.30 WALTER TEXAS RANGER 22.30 NOČ LAŽI, zabavna oddaja 23.15 ŽENSKE NOČEJO VEČ, ital. film 1.15 ITALIA 1 ŠPORT 2.05 UČITELJICA NA MORJU S CELIM RAZREDOM, ital. film 4.00 TARZAN 4.30 ROPAR Z MODRIMI OČMI, ital. komedija

CANALE 5

6.00 PRVA STRAN 9.00 NOETOVA BARKA 9.30 BLACK STALLION, amer. film 11.45 SREČNI DEDEK 12.15 LESTVICA POPULARNIH, vodi Gerry Scotti 13.00 POROČILA 13.30 SIMPSONOVI 14.00 PRISEGA, ital. film 16.20 POSTELJA NA TREH TRGIH, ital. film 18.25 VIVA NAPOLI 20.00 POROČILA 20.30 CARO MAESTRO 22.30 N.Y.P.D. 0.00 POROČILA 0.15 MACISTE MED KIKLOPI, ital. film 2.00 POROČILA 2.30 POROČENI IN Z OTROKI 3.00 POROČILA 3.30 ČUDEN PAR 4.00 POROČILA 4.30 NOETOVA BARKA 5.00 CIN, CIN 5.30 POROČILA

HRVAŠKA 1

8.55 POROČILA 9.00 SEZAMOVA ULICA 10.00 SKRIVNOSTN O ŽIVLJENJE TROPSKIH ŽIVALI 10.25 GUMI GUMI, za otroke 12.00 DNEVNIK 12.20 PLODOVI ZEMLJE 13.10 FOLKLORNA ODD. 13.40 MIR IN DOBRO 14.10 KLIC DUHA 14.15 OPERA BOX 14.45 TO JE MOJ SIN, dok. odd.15.15 POLETNA NEDELJA 16.00 SKRITA KAMERA 16. 20 DETEKTIVA, humor. ser. 16.50 ŠALJIVI HIŠNI VIDEO 17.15 POROČILA 17.20 MORSKI VOLK, am. film 18.50 DOLGOUŠČKOVE ZGODBE, ris. 19.15 TV FORTUNA 19.30 DNEVNIK 19.55 ŠPORT 20.05 SPLIT SAMEMU SEBI, dok. odd. 21.00 SPLIT '96 22.45 DRUŽINSKE VODE, humor. ser. 23.10 HRVATSKI SPOMENAR 23.20 DNEVNIK 23.40 ČLOVEŠKA ŽIVAL, dok. ser. 0.35 SPLIT '96 0.55 POROČILA

HRVAŠKA 2

12.00 OLIMPIJSKI PROGRAM 13.05 KOMBINIRANI PRENOS: Atletika 18.00 HRVAŠKI ŠPORTNIKI NA OLIMPIJADI 18.00 ROKOMET, finale 20.30 ODBOJKA, finale 22.50 BOKS, finale 0.30 HRVAŠKI ŠPORTNIKI NA OI 2.30 VRHUNCI IGER 3.00 SLOVESNI ZAKLJUČEK IGER

TV 5

6.00 JUTRANJI PROGRAM 12.45 FRANCOSKI DNEVNIK 13.00 ŽIVALSKI VRT 13.30 INTERVILLES 15.30 ČEZ MORJA 16.00 DNEVNIK TV 5 16.15 VIVA 17.00 ŠOLA ZA NAVIJAČE 17.45 LEP VIKEND 18.15 DOPISOVANJE 18.30 DNEVNIK TV 5 19.00 30 MILIJONOV PRIJATELJEV 19.25 VREME 19.30 BELGIJSKI DNEVNIK 20.00 VELIKE REPORTAŽE 21.00 SEDANJI ČAS 21.55 VREME 22.00 FRANCOSKI DNEVNIK 22.30 KINO: Gavemerjev ples 0.20 KRATKOMETRAŽCI 0.30 NOČNI PROGRAM

TNT

TEMA: MEŠANO 20.00 MGM: Ko levi rjovejo, dokumentarec 22.00 Telefon 0.00 Skriti v ušitini 1.35 Look For The Silver Lining 3.30 Telefon

DISCOVERY

17.00 KRILA 18.00 BOJNO POLJE 19.00 FROSTOVO STOLETJE 20.00 PREGANJALCI DUHOV 20.30 SKRIVNOSTNO VESOLJE ARTHURJA C. CLARKA 21.00 BRODOLOMI 22.00 BRODOLOM LADJE INDIANAPOLIS 23.00 HMS PANDORA 0.00 PROFESIONALCI

Papillon®
prodaja metražnih tkanin
Gosposka 1a CELJE
Telefon: 441-751

SLOVENIJA 1

10.30 VIDEOSTRANI
11.05 OTROŠKI PROGRAM: ARABELA SE VRAČA, ČESKA NADALJEVANKA, 22/26
11.35 SPEČI TIGER, PONOVITEV ANGLEŠKEGA FILMA (ČB)
13.00 POROČILA
13.05 NOVICE IZ SVETA RAZVEDRILA, PONOVITEV
13.30 VIDEOSTRANI
16.00 TEDENSKI IZBOR
16.00 UTRIP
16.10 ZRCALO TEDNA
16.25 NEDELJSKA REPORTAŽA
16.55 DOBER DAN, KOROŠKA
17.25 SIMPSONOVI, AMERIŠKA NANIZANKA, 44/92 (VPS 17.25)
18.00 TV DNEVNIK 1
18.05 OTROŠKI PROGRAM
18.05 RADOVEDNI TAČEK: DIM
18.20 ANNE CHATEL: ŽIVALSKE PRAVLJICE - JELEN TOBY
18.40 ABC - ITD, TV IGRICA
19.05 VČERAJ, DANES, JUTRI
19.10 RISANKA
19.20 ŽREBANJE 3 X 3
19.30 TV DNEVNIK 2, VREME
19.56 ATLANTA '96
20.30 B. H. LEVY: BOSNA, PONOVITEV FRANCOSKEGA DOKUMENTARNEGA FILMA
22.25 VČERAJ, DANES, JUTRI
22.35 TV DNEVNIK 3, VREME (VPS 22.35)
22.55 ŠPORT
23.10 S O V A
23.10 KOBRA, 22., ZADNJA EPIZODA AMERIŠKE NANIZANKE (VPS 23.10)
23.50 V OBJEMU SOMRAKA, AMERIŠKA NANIZANKA, 37/62 (VPS 23.50)
0.15 SVET POROČA
0.45 POROČILA
0.50 TV JUTRI, VIDEOSTRANI

SLOVENIJA 2

9.00 EURONEWS
10.55 TEDENSKI IZBOR
10.55 UČIMO SE TUJIH JEZIKOV: ANGLEŠČINA
11.10 TURISTIČNA ODDAJA
11.25 CHRISTY, AMERIŠKA NADALJEVANKA, 13/21
12.10 OSAMLJENI PLANET, AVSTRALSKA POSTOLOVSKA SERIJA, 1. ODDAJA
13.00 SOSTANOVALKE, 11., ZADNJA EPIZODA ANGLEŠKE NANIZANKE
13.25 S SRCEM IN DUŠO, ANGLEŠKA NADALJEVANKA, 1/4
14.15 SOVA: KOBRA, AMERIŠKA NANIZANKA, 21/22
15.00 MOTOCIKLIZEM ZA VN AVSTRIJE, POSNETEK IZ ZELTVEGA
16.00 ATLANTA '96: POVZETEK IGER; ZAKLJUČEK, POSNETEK
20.05 NORO ZALJUBLJENA, AMERIŠKA NANIZANKA, 1/25 (VPS 20.05)
20.30 E. CARLIER: DESTANQUES: JUHA IZ DIVJIH ZELIŠČ, 2., ZADNJI DEL FRANCOSKE DRAME (VPS 20.35)
22.00 ZGODOVINSKA KITAJSKA MESTA, AMERIŠKA DOKUMENTARNA SERIJA, 3/13 (VPS 22.05)
22.55 BRANE RONČEL IZZA ODRA (VPS 23.00)
0.25 EURONEWS

POP tv

10.00 SANTA BARBARA, ponovitev nadaljevanke
11.00 SPIDI IN GOGI SHOW, ponovitev
12.00 POP KVIZ, ponovitev
12.30 IMAMO JIH RADI, ponovitev
13.00 PO POTRESU, ponovitev filma
14.30 KUHAJMO SKUPAJ, ponovitev
15.00 LOIS & CLARK: NOVE SUPERMANOVE DOGODIVŠČINE, ponovitev
16.00 POP 30
16.30 V DRUŽINSKEM KROGU, nanizanka
17.00 OGRAJE NAŠEGA MESTA, nanizanka
18.00 SANTA BARBARA, nadaljevanka
19.00 POP KVIZ
19.30 24 UR
20.00 DUH, film
22.00 ŠPORTNA SCENA
22.30 MAGNUM, nanizanka
23.30 24 UR, ponovitev
0.00 POP 30, ponovitev

KANAL A

15.10 TV PRODAJA
15.30 PREDSTAVITEV IZDELKOV
15.55 VIDEO STRANI
16.55 SPOT TEDNA
17.00 KARMA, ponovitev
18.00 LUCAN, ponovitev 2. dela
19.00 CNN POROČA
19.30 NOVOSTI IZ ZABAVIŠČNEGA SVETA
20.00 ZLATA DEKLETA, 47. del humoristične nanizanke
20.30 FILMSKA USPEŠNICA: PREVARANA, ameriški film
22.15 TROPSKA VROČICA, 43. del nanizanke
23.05 GLASBENA ODDAJA
23.35 SPOT TEDNA
23.40 TV PRODAJA
0.00 CNN POROČA

VTV Kanal 52

09.00 DOBRO JUTRO, informativno-razvedrilna oddaja
09.45 EPP / Vabimo k ogledu
09.50 SALTY, nanizanka, ponovitev
10.15 SOL VTV MAGAZIN, ponovitev
12.00 Videostrani
18.55 NAJ SPOT DNEVA
19.00 REGIONALNE NOVICE
19.05 Otroški program: SALTY, nanizanka, ponovitev
19.30 TV IZLOŽBA
20.00 Epp / VABIMO K OGLEDU
20.05 DOBER VEČER, GOSPOD PREDSEDNIK, ponovitev pogovora Gost: IVAN DOLNIČAR
21.05 REGIONALNE NOVICE
21.10 NAJ SPOT: DANCE PRIREDBE USPEŠNIC IZ OSEMDESETIH
22.10 GOST ODDAJE DOBRO JUTRO
22.35 HOROSKOP
22.40 TV IZLOŽBA
22.45 VIDEOSTRANI do 24.00

CATV ★ ★ ★

20.25 TV NAPOVEDNIK
20.30 RISANKE
21.00 IZ METKINE SKRINJICE - ODDAJA V ŽIVO
22.00 CELJE DANES
22.05 VIDEO STRANI

TV 3

9.00 NOČ IMA TV MOČ - SLOVENSKI NOKTURNO - ponovitev
10.30 TV PRODAJA
10.50 VIDEO KOLAŽ
12.30 TV RAZGLEDNICA - NOVA GORICA - ponovitev
13.45 DRUŽINSKI STUDIO - izbor
15.30 TV PRODAJA
16.00 ZDRAVA VIDEO GLAVA - ponovitev
17.00 ALICA IN ČUDEŽNO OGLEDALO - OTROŠKI IN MLADINSKI PROGRAM
18.00 POT V AVONLEO - 15. del
19.00 POROČILA
19.10 TV PRODAJA
19.30 V 80 DNEH OKOLI SVETA - 26. del
20.00 SKRIVNOSTNI KRAJI - dokumentarec
21.00 IZ ŽIVLJENJA CERKVE - ponovitev
21.45 POROČILA - ponovitev
22.00 TV PRODAJA
22.15 NOČ IMA TV MOČ - SLOVENSKI NOKTURNO
23.45 POROČILA - ponovitev
0.00 DRUGAČEN MOŠKI - 1. del
1.00 TV PRODAJA
1.15 VIDEO KOLAŽ

KOPER

15.30 EURONEWS 16.00 ATLANTA - OLIMPIADA '96, zaključek - prenos 17.00 EURONEWS 18.00 SLOVENSKI PROGRAM STUDIO 2 - ŠPORT 18.30 ZAMEJSKI PORTRET 18.45 PRIMORSKA KRONIKA 19.00 VSE DANES - TV DNEVNIK 19.30 ATLANTA - OLIMPIADA '96, zaključek - posnetek 20.30 ODPRTE STRANI - oddajo pripravlja ROSANNA GIURICIN 21.00 ALICA - evropski kulturni magazin 22.00 VSE DANES - TV DNEVNIK 22.15 EURONEWS 22.30 SLOVENSKI PROGRAM STUDIO 2 - ŠPORT

SKY NEWS

7.00 DOBRO JUTRO 10.30 S KNJIŽNIH POLIC 11.10 CBS 60 MINUT 12.00 POSLOVNE NOVICE IZ SVETA 14.30 DOPOLDANSKA POROČILA I 15.30 DOPOLDANSKA POROČILA II 16.30 S KNJIŽNIH POLIC 17.00 POSLOVNE NOVICE IZ SVETA 18.00 V ŽIVO OB PETIH 19.30 VEČER Z ADAMOM BOULTONOM 20.30 ŠPORTNA LINIJA 21.10 CBS 60 MINUT 23.00 VEČERNA POROČILA 0.30 CBS VEČERNE NOVICE 1.30 ABC NOVICE IZ SVETA 2.30 VEČER Z ADAMOM BOULTONOM 3.10 DBS 60 MINUT 4.30 S KNJIŽNIH POLIC 5.30 CBS VEČERNE NOVICE 6.30 ABC NOVICE IZ SVETA

BBC WORLD

11.00 BBC poročila 11.30 OLIMPIJSKI PREGLED 12.00 BBC poročila 14.00 DNEVNE novice 14.05 POOBLASTILO: TRGOVANJE Z OTROKI 15.00 BBC WORLD novice 15.15 POSLOVNE novice 15.30 BBC NOVICE IZ AZIJE 16.30 EKOLOŠKO POROČILO 17.00 BBC WORLD novice 17.15 DENAR, poslovna oddaja 18.00 BBC WORLD novice 18.30 JUTRIŠNJI SVET, poljudna oddaja 19.00 SVET DANES, poročila 21.05 DENAR, poslovna oddaja 21.50 EKOLOŠKO POROČILO/HAITI 22.00 BBC WORLD novice 22.30 POLETNE POČITNICE, zabavna oddaja 23.00 BBC WORLD poročila 0.00 BBC WORLD novice 1.00 BBC WORLD novice, vreme

VOX

5.50 DOBRI ČASI, SLABI ČASI, naniz. 6.25 NEPOSREDNO, reklame 6.35 DOMINION, reklame 6.55 TRGOVINSKE POLICE, reklame 7.25 DOBRI ČASI, SLABI ČASI, naniz. 8.00 ANGEL NA ZEMLJI, naniz. 9.00 STARSKY IN HUTCH, am. krim. 10.00 MATT HOUSTON, naniz. 11.00 KOLT ZA VSE PRIMERE, naniz. 12.00 TRIO ŠTIRIH PESTI, naniz. 13.00 MATT HOUSTON, naniz. 14.00 DOBRI ČASI, SLABI ČASI, naniz. 14.30 DOBRI ČASI, SLABI ČASI, naniz. 15.00 ANGEL NA ZEMLJI, naniz. 16.00 STARSKY IN HUTCH, krim. akc. 17.00 KOLT ZA VSE PRIMERE, krim. 18.00 POROČILA 18.15 REPORTAŽNI MAGAZIN 18.45 NARAVNI PARKI SVETA, dok. 19.15 TRIO ŠTIRIH PESTI, naniz. 20.15 TAKSI V SREČO, am. film 21.55 VESOLJE 2063, naniz. 22.55 SPIEGEL TV MAGAZIN 23.55 POZNA POROČILA 0.10 KO SE JE LJUBEZEN UČILA TEČI, nem. film 1.45 HIGHLANDER, naniz. 2.45 REPORTAŽNI MAGAZIN

PRO 7

5.20 SAM, poljudni magazin 5.45 TAFF, magazin 6.10 GARFIELD IN NJEGOVI PRIJATELJI 6.30 ORSON IN OLIVIA 6.55 TOM IN JERRY 7.20 KAOS V NOČI 7.40 DENNIS 8.05 PALČKI 8.30 VSI POD ISTO STREHO 8.55 KDO JE TUKAJ ŠEF? 9.25 BILL COSBY SHOW 9.55 ARIZONA JUNIOR, am. kom. 11.40 CHARLIEJEVI ANGELČKI 12.35 HOTEL 13.30 SAM, poljudni magazin 14.00 ARABELLA KIESBAUER 15.00 HIŠICA V PRERIJI 16.00 PALČKI 16.25 DENNIS 16.40 ANIMANIJAKI 17.05 ROŽNATI PANTER 17.30 VSI POD ISTO STREHO, Dinozavri na sofah, am. druž. kom., 1993 - igrajo: Jo Marie Payton-France, Reginald VelJohnson, Rosetta Lenoire 18.00 KDO JE TUKAJ ŠEF? 18.30 BILL COSBY SHOW 19.00 TAFF, magazin 19.30 POROČILA 19.45 ŠPORT IN VREME 20.00 POD TEŽO DOKAZOV, kanad. krim. film, 1995 - igrajo: Daphne Zuniga, David James Elliott, Nigel Bennett, Ron Lea 21.45 FOCUS TV, magazin 22.45 ARABELLA NIGHT 0.30 GAD 1.20 POROČILA 1.30 SVET ČUDES 1.50 PRO MOVIE 2.15 POROČILA 2.25 CHARLIEJEVI ANGELČKI 3.10 ARABELLA KIESBAUER 4.00 POROČILA

SAT 1

5.30 NEMČIJA DANES ZJUTRAJ 9.00 ZAKON V L. A. 10.00 IMAŠ BESEDO! 10.30 FANT, DAMA, POSLUŠNOST 11.00 KERNER 12.00 VERA OPOLDNE 13.00 REMINGTON STEELE 14.00 TRD, A PRISRČEN 15.00 VESOLJSKA LADJA ENTERPRISE - PRIHODNJE STOLETJE 16.00 OBALNA STRAŽA 17.00 FRITZ IN CO. 17.30 REGIONALNA POROČILA 18.00 POJDI NA VSE! 18.30 POROČILA 19.00 KOLO SREČE 20.00 ZDRAVILIŠČE ROSENAU, Prisilni dopust, nem. druž. naniz., 1995 - igrajo: Stefan Gubser, Karl Michael Vogler, Wookie Mayer, Alexandra Wilcke, Elisabeth Wiedemann, Ulrich Matschoss 21.00 ZA VSE PRIMERE STEFANIE, Reševanje rešitelja, nem. bolu. naniz., 1995 - igrajo: Kathrin Waligura, Herbert Trattnigg, Hans Schenker, Franz Josef Steffens, Tom Schilling, Klausjürgen Wussow 22.00 AKTI 96/32 23.00 NOVICE IN ZGODBE 23.50 KANAL 4 0.50 VESOLJSKA LADJA ENTERPRISE - PRIHODNJE STOLETJE 1.40 OBALNA STRAŽA - REŠEVALNI PLAVALCI Z MALIBUJA 2.30 TRD, A PRISRČEN, PREGLED PROGRAMA 3.30 URA FILMSKIH USTVARJALCEV 3.50 VERA OPOLDNE 4.40 KERNER

RTL

5.30 POROČILA 5.32 DOBRO JUTRO! 5.35 BOGAT IN LEP 6.00 POROČILA 6.05 SLEDGE HAMMER 6.30 POROČILA 6.35 DOBRI ČASI, SLABI ČASI 7.00 TOČNO OB SEDMIH 7.30 POROČILA 7.35 NED NAMI 8.00 POROČILA 8.05 SPRINGFIELD STORY 9.00 POROČILA 9.05 KALIFORNIJSKI KLAN 10.00 BOGAT IN LEP 10.30 NIKOLI NE POZABIM SOLEDAD 11.00 CENA JE VROČA 11.30 DRUŽINSKI DVOBOJ 12.00 TOČNO OB DVANAJSTIH 12.30 ZLATA DEKLETA 13.00 UMOR, JE NAPISALA 14.00 BÄRBEL SCHÄFER, Tvoje pisi me spravljajo s tira 15.00 ILONA CHRISTEN, Zanima me le denar 16.00 HANS MEISER, Deljeno trpljenje, deljeno veselje - moški moški 17.00 JEOPARDY! 17.30 MED NAMI 18.00 DOBER VEČER! 18.30 ZVEZDNIŠKI MAGAZIN 18.45 POROČILA 19.10 EKSPLOZIVNO 19.40 DOBRI ČASI, SLABI ČASI 20.15 COLUMBO, Labodja pesem 22.05 EXTRA 23.00 DESET PRED ENAJSTO 23.30 ODDAJA O KINU 0.00 NOČNI DNEVNIK 0.30 NA ZDRAVJE! 1.00 SLEDGE HAMMER 1.30 ZLATA DEKLETA 2.00 BÄRBEL SCHÄFER 2.55 NOČNI DNEVNIK 3.30 ILONA CHRISTEN 4.10 HANS MEISER 5.05 EKSPLOZIVNO

RTL 2

5.50 RISANKE 9.35 BOOGIES DINER, ponovitev 10.00 SMEJTE SE, PROSIM!, ponovitev 10.55 DOBRODOŠEL V ŽIVLJENJU!, ponovitev 11.50 RISANKE 16.15 WENDY, nanizanka 16.40 ČUDOVITA LETA, nanizanka 17.05 KNIGHT RIDER, nanizanka 18.05 NA ZAHOD!, nanizanka 19.00 OČKA ZMORE VSE, nanizanka 19.30 SMEJTE SE, PROSIM! 20.15 CODY, nanizanka 22.10 MORILSKA OBSEDENOST, ameriški film 0.00 COVER-UP, nanizanka 0.50 POROČILA 1.10 CODY, ponovitev 2.45 REGAL SHOP 3.15 MORILSKA OBSEDENOST, ponovitev 4.45 NOVICE IZ SVETA 5.05 227, nanizanka

KABEL 1

5.50 BONANZA, ponovitev 6.40 CHIPS, ponovitev 7.25 HEJ, OČKA!, ponovitev 7.55 HUGOV SHOW, ponovitev 8.25 RISANKE 11.15 OČARLJIVA JEANNIE, ponovitev 11.40 HEJ, OČKA!, nanizanka 12.10 NAJBOLJŠI IGRALEC NA SVETU, ameriški pustolovski film 13.50 FBI, nanizanka 14.40 KOBRA, PREVZEMITE!, nanizanka 15.35 KADEČI SE KOLTI, nanizanka 16.25 BONANZA, nanizanka 17.10 CHIPS, nanizanka 18.00 HUGOV SHOW, Interaktivna igra 18.30 OČARLJIVA JEANNIE, nanizanka 18.55 POLNA KLETKA JUNAKOV, nanizanka 19.25 M.A.S.H., nanizanka 20.00 OGNJENI KRST, ameriška drama 21.45 OPERACIJA OGNJENI VIHAR, nanizanka 22.05 IZDANA IN PRODANA, ameriško-kanadski akcijski film 23.45 DEDIČI PREKLETSTVA, nanizanka 0.40 ZGODBE IZ SVETA SENC, nanizanka 1.05 M.A.S.H., ponovitev 1.30 POLNA KLETKA JUNAKOV, ponovitev 1.55 FBI, ponovitev 2.45 IZDANA IN PRODANA, ponovitev 4.15 KADEČI SE KOLTI, ponovitev

SUPER CHANNEL

6.00 JUTRANJI PROGRAM 6.30 ITN POROČILA 7.00 DANES 9.00 SUPER TRGOVINA 10.00 EVROPSKO DENARNO KOLO 15.00 THE SQUAWK BOX 16.00 AMERIŠKO DENARNO KOLO 17.30 FT POSLOVNA POROČILA 18.30 PROFILI 19.00 PROFILI 19.30 SHOW SELINE SCOTT 20.30 DATELINE 21.30 ITN POROČILA 22.00 NBC SUPER ŠPORT 23.00 NOCOJŠNJI SHOW 0.00 POZNO PONOČI, vodi Conan O'Brien 1.00 KASNEJE, vodi Greg Kinnear 1.30 NBC NOČNA POROČILA 2.00 NOCOJŠNJI SHOW, vodi Jay Leno 3.00 SHOW SELINE SCOTT 4.00 GOVORIMO O BLUESU 5.00 SHOW SELINE SCOTT

ZDF

5.00 DALLI DALLI 5.30 JUTRANJI MAGAZIN 9.00 DANES 9.03 DALLAS 9.45 KAR ŽIVAHNO 10.00 DANES 10.03 FRANKFURT 10.35 ZDF INFORMACIJE 11.00 DANES Z BORZE 11.04 LJUBEZNI 12.35 RAZGLEDI PO SVETU 12.55 PREGLED TISKOVNIH NOVIC 13.00 OPOLDANSKI MAGAZIN 13.45 OBČINSKO KRALJEVSKO SODIŠČE NA BAVARSKEM 14.10 ZAKON PRED SODIŠČEM 15.40 IOGO 15.45 DANES 15.50 LETEČI ZDRAVNIKI, avstralska nad. 16.35 MERA ŽIVLJENJA, nem. nad. 17.00 POPOLDANSKI MAGAZIN 17.55 MOŠKI NA VLAKU, nem. avs. nad. 18.45 LOTO V SREDO 19.00 DANES 19.20 VREME 19.25 DRUŽINSKE PODOBE 21.00 PUSTOLOVSKO RAZISKOVANJE 21.45 DANES 22.15 RAZPOZNAVNI ZNAK 23.00 DERRICK, nem. krim. nad. 0.00 DANES ZVEČER 0.15 ISKRICA BOŽJA 0.45 DOKUMENTARNA ODDAJA 1.15 SKRIVNOST LIZZI BORDEN 2.45 SENCE POSTAJAJO DOLGE 4.20 TEKST AKTUALNO

MTV

6.00 JUTRANJI MIKS 8.30 POSEBNA ODDAJA: Biografija 9.00 JUTRANJI MIKS 12.00 EVROPSKI TOP 20 13.00 NAJVEČJE USPEŠNICE 14.00 GLASBA NON STOP 16.00 IZBERI MTV 17.00 POPOLDANSKI PROGRAM 18.30 POKLIČI MTV 19.00 POPOLDANSKI PROGRAM 19.30 MTV EKSKLUZIVO: Oasis, rokumentarec 20.00 NAJVEČJE USPEŠNICE 21.00 MTV M-CIKLOPEDIJA 22.00 SINGLED OUT 22.30 AMOUR 23.00 BEAVIS IN BUTTHEAD 0.00 BJORK, unplugged 1.00 NOČNI VIDEO

3 SAT

7.05 ŽIGA KISIK 7.30 LUTKE 7.55 HELMI 9.00 ČAS V SLIKI 9.05 ČAS ZA KULTURO 9.45 SLIKE IZ NEMČIJE 10.30 ZVEZDNA URA FILOZOFIJE 11.30 TU PRI NAS 11.45 MONA LISA 12.25 NASVET ZA ZDRAVJE 12.30 ŽIGA KISIK 13.00 LUTKE 13.25 HELMI 13.30 KOMISIJA ZA UMORE 13.55 NEPRISTRANSKI POGLEDI 14.00 DISKO 14.45 MOSKITO 15.30 SODOBNI ČASI 16.00 TRUPLA ZA DESERT 16.30 OTOKI ZAKLADOV 17.00 ŠVICA V JULIJU 17.45 POTOVALNA AGENCIJA 18.15 MINI ZIB 18.25 POZOR! STRO- GO ZAUPNO! 19.30 ČAS ZA KULTURO 20.00 DNEVNIK 20.15 V IMENU NARAVE 21.00 NAŠA VAS IMA BORDEL 21.45 TROPICANA 22.00 ČAS V SLIKI 22.25 KINO MAGAZIN 23.00 OBČINSKI PREDSEDNIK, švic. f. 0.30 DESET PRED DESETO 0.55 ČAS ZA KULTURO

EUROSPORT

8.00 MOTOCIKLIZEM, VN Avstrije, posnetki 10.00 ATLETIKA, miting v Sestrieru, prenos 13.00 TRIATLON, posnetek iz Szombathelyja 14.00 OLIMPIJSKE IGRE, vrhunci 16.00 ATLETIKA, miting v Sestrieru, posnetki 17.00 MOTORJI, magazin 18.30 FORMULA 1, GP magazin 19.00 TENIS, turnir v Cincinnatiju, prenos 23.00 BOKS, OI, posnetki 0.00 TENIS, pregled ATP turnirjev 0.30 ATLETIKA, miting v Sestrieru, posnetki

DSF

3.00 ROKOBORBA 4.00 MOTOR VIZIJA, magazin 5.00 VRHUNCI DSF 5.15 GOLF, magazin 5.45 V FORMI Z DSF 6.15 GILLETTE WORLD SPORT SPECIAL 6.45 ODBOJKA NA OBALI 7.15 ŠPORTNI KVIZ 8.00 NOGOMETNI KVIZ 8.45 DOMINION, reklame 9.00 GOLF, magazin 9.30 MOTO ŠPORT 10.30 MOTO ŠPORT, povzetek iz Nuerburgringa 11.30 GLAVNA BASE- BALLSKA LIGA 12.00 ODBOJKA NA OBALI 12.30 GILLETTE WORLD SPORT SPECIAL 13.00 ŠPORTNI KVIZ 13.45 NOGOMETNI KVIZ 14.30 GOLF, magazin 15.00 OFENZIVNO, intervju; ŠPORTNA POROČILA 16.00 JA- HANJE, magazin 16.15 BASEBALL 16.45 TRIATLON 17.45 HATTRICK SPECIALNO, nogometna zvezna liga 18.30 ŠPORTNI KVIZ 19.15 NOGOMETNI KVIZ 20.05 NOGOMETNI MUNDIAL 21.30 OFENZIVNO, intervju 21.30 NOGOMETNA ZVEZNA LIGA 22.15 ŠPORTNA POROČILA 22.30 STUNTS 23.15 ROKOBORBA 00.15 MOTO ŠPORT 1.15 NEPOSREDNO, reklame 1.45 KLASIKI BOKSA

ORF 1

6.00 ROSEANNE 6.25 MINI-ZIB 6.35 MILA SUPERSTAR 7.00 DOGODIVŠČINE BREMENSKIH MUZIKANTOV 7.25 NIKLAAS, DEČEK IZ FLANDRIJE 7.50 CAPITAN PLANET 8.15 SMRKCI 8.25 ARTEFIX 8.35 BUGS BUNNY 9.05 SALVE SMEHA 9.10 ALF 9.35 KDO JE TUKAJ GOSPODAR? 10.00 KNIGHT RIDER 10.45 SUPERMAN 11.35 INDIJA 13.00 MILA SUPERSTAR 13.25 DOGODIVŠČINE BREMENSKIH MUZIKANTOV 13.50 NIKLAAS, DEČEK IZ FLANDRIJE 14.15 CAPITAN PLANET 14.40 UGANKARSKA TRDNJAVA 14.45 SMRKCI 15.00 ARTEFIX 15.10 BUGS BUNNY 15.35 MINI ZIB 15.45 SUPERMAN 16.30 KNIGHT RIDER 17.20 MOČNA DRUŽINA 17.45 KDO JE TUKAJ GOSPODAR? 18.10 POLNA HIŠA 18.35 ALF 19.05 ROSEANNE 19.30 ČAS V SLIKI 20.00 ŠPORT 20.15 ŠPORT 22.30 POLICIJSKI KLIC 0.00 ČAS V SLIKI 0.05 NENAVADNI SVETNIK, am. kom. 1.45 ČAS V SLIKI 2.15 SHIEJOK VSAK DAN - 3.15 DOBRODOŠLA, AVSTRIJA! 5.10 HUNTER

ORF 2

9.00 ČAS V SLIKI 9.05 SCHIEJOK VSAK DAN 10.15 UMOR, JE NAPISALA 11.05 AVSTRIJA DANES 12.00 ČAS V SLIKI 12.10 UNIVERZUM 13.00 ČAS V SLIKI 13.10 NA PRIZORIŠČU 13.40 UMOR, JE NAPISALA 14.25 KALIFORNIJSKI KLAN 15.10 BOGAT IN LEP 16.00 SCHIEJOK VSAK DAN 17.00 ČAS V SLIKI 17.05 DOBRODOŠLA, AVSTRIJA! 19.00 AVSTRIJA DANES 19.30 ČAS V SLIKI 20.00 NEPRISTRANSKI POGLEDI 20.15 MATI, NOČEM UMRETI!, nem. f. 21.50 NEPRISTRANSKI POGLEDI 22.00 ČAS V SLIKI 22.30 VATIKAN 0.15 DIVJE JAGODE, šved. f. 1.45 NEPRISTRANSKI POGLEDI 1.50 KALIFORNIJSKI KLAN 2.35 BOGAT IN LEP 3.15 ČAS ZA KULTURO 3.55 VIDEONOČ

MADŽARSKA 1

5.40 VAŠKA TV - 6.00 SONČNI VZHOD 9.00 POROČILA - 9.10 SKIPPYJEVE DOGODIVŠČINE 9.35 DOPOLDNE, magazin - 11.05 POČITNIŠKI PROGRAM ZA OTROKE 12.00 POROČILA - 12.05 POSEL - 12.25 TELEPAKK 15.00 POROČILA - 15.10 SLOVENSKI UTRINKI 15.35 ECRANUL NOSTRU - 16.00 POROČILA -Á16.05 MIŠICE 16.30 VERA IN BABS, serija - 17.00 VKLOPI 17.30 ZGODOVINA MADŽARSKEGA KALVINIZMA 17.55 NUJNA POMOČ - 18.05 TELE VIDEO 18.10 IŠČEMO IZGINULE ODRASLE - 18.15 POSEL 18.30 BROOKLYNSKI MOST - 19.00 PRAVLJICA 19.15 KVIZ ZA MLADE ZAKONCE 19.30 DNEVNIK - 20.05 GESTA MADŽAROV 20.15 POŠTENI NAJDITELJ, tv-igra - 21.25 DEKLAMACIJA 21.30 IGRALSKE ZGODBE, Major 22.30 NARCIS IN PSYCHÉ, 3. del. madž. filma 0.05 DNEVNIK MTV in BBC

MADŽARSKA 2

15.45 NAPOVED PROGRAMA 15.50 ZAMEJSKI MADŽARI 16.20 ALPE-DONAVA-JADRAN, magazin petih dežel 16.50 ZA RIBIČE TRNKARJE 17.00 GOZDARSKO-LOVSKI MAGAZIN 17.25 RIN-TIN-TIN, serija 17.55 VREME 18.00 REGIONALNI PROGRAM, dnevniki 18.10 MREŽA, magazin 18.50 NOGOMET, IFK Güteborg-Ferencvâros, liga prvakov 20.50 TELEŠPORT 21.00 DNEVNIK 21.10 POLICIJSKA POROČILA 21.15 PARLAMENTI SVETA, Japonska 21.45 KULTURNI PREGLED 22.00 OBJEKTIV, pregled vesti in dogodkov 22.25 VREME 22.35 PREGLED TISKA 22.40 TERORISTI, angl. dokumentarna serija 23.35 GESTA MADŽAROV

RAI UNO

6.00 EURONEWS 6.30 POROČILA 6.45 JUTRANJI SPORED 7.35 EKONOMIJA 7.00-8.00-9.00 POROČILA 10.15 TOTO IŠČE STANOVANJE, ital. film 11.30 POROČILA 11.35 E. N. G., naniz. 12.25 VREME 12.30 FLASH 12.35 GOSPA V RUMENEM, naniz. 13.30 TV DNEVNIK, EKONOMIJA 14.05 ODKAR SI MOJA, ital. film 15.55 RISANKE 17.30 DOBIMO SE V KINU 17.50 DANES V PARLAMENTU 18.00 POROČILA 18.10 HOBOTNICA 19.30 TV DNEVNIK, VREME 20.00 POROČILA 20.45 CELOVEČERNI FILM 22.30 MISS ITALIA 96 0.00 POROČILA 0.25 HOROSKOP, VREME 0.30 VEDETI 1.00 POTIHOMA 1.15 NOČNI SPORED

RAI DUE

7.00 PARADISE BEACH, naniz. 7.45 V KRALJESTVU NARAVE, dok. 8.35 MODRO DREVO 9.00 BLOSSOM, naniz. 10.00 ZDRAVNIK MED MEDVEDI 11.45 POROČILA 12.00 VELIKA DOLINA, naniz. 13.00 TV DNEVNIK, VREME 14.45 KADAR SE LJUBI, soap 15.10 SANTA BARBARA, soap 16.00 FLASH 17.15 FLASH, VREME 18.30 FLASH, ŠPORT 18.35 PRIMER ZA DVA 19.45 POROČILA, ŠPORT 19.50 GO-CART 20.30 TV DNEVNIK 20.50 UMAZANE IGRE, amer. film 22.35 FORMAT 23.35 POROČILA, VREME 0.15 DANES V PARLAMENTU 1.05 DOBIMO SE V KINU 1.10 OGENJ NA OBZORJU, amer. film

RETEQUATTRO

6.00 LADIA LJUBEZNI 7.00 VEČNA LJUBEZEN 8.00 BRADFORDOVI 9.00 DVE ŽENSKI, EN OBRAZ 10.00 CIGANKA 10.30 DAR ŽIVLJENJA 11.30 POROČILA 11.45 DIVJE SRCE 12.30 HIŠICA V PRERIJI 13.30 POROČILA 14.00 LJUBO DOMA 14.30 STEZE 15.15 OKUS PO KAVI 16.00 REŠITE SANJE, amer. film 17.50 AGENCIJA 18.45 TAKŠNI SMO 19.25 POROČILA 19.50 GAME BOAT, kviz 19.51 RISANKE 20.13 GAME BOAT 20.17 RISANKE 20.36 GAME BOAT 20.40 HAVAJI, POSEBNA MISIJA 22.40 POLETNI KINO: Lutke, ital. film 23.30 POROČILA 1.00 IZ JUTRIŠNJIH ČASOPISOV 1.10 PEPELNIČNA SREDA, amer. film 3.50 MOŠKI ZA 6 MILIJONOV DOLARJEV 4.40 NOČNI SODNIK 4.50 NOČNI SODNIK 5.10 KOJAK

ITALIA 1

6.10 MISTER ED, KONJ, KI GOVORI 6.40 JUTRANJI CIAO, CIAO, risanke 9.15 HOGANOVI 9.45 STARŠI V JEANSU 10.20 MCGYVER 11.30 T. J. HOOKER 12.25 ODPRTI STUDIO 12.45 DELA IN HUDODELSTVA 12.50 ŠPORTNI STUDIO 13.00 RISANKE 15.00 SUPERVICKY 16.00 ZVEČILNI GUMI, ital. film 18.00 TARZAN 18.30 ODPRTI STUDIO 18.50 ŠPORTNI STUDIO 19.00 THUNDER IN PARADISE 20.00 OČETOVNI PRIJATELJI 20.30 PRENOS NOGOMETNE TEKME OSASUNA:MILAN 22.30 OSMI POTNIK, amer. film 0.30 PO OSTRŽKOVI SLEDI 0.50 PETEK 13. 2.10 THUNDER IN PARADISE 3.00 LJUBEZEN, SLADKA KOT MED, ital. film 5.00 T. J. HOOKER 6.00 MORK IN MINDY

CANALE 5

6.00 PRVA STRAN 8.50 FLIPER 9.20 ANASTAZIJA, amer. film 11.30 OSEM POD ENO STREHO 12.00 SREČNI DEDEK 12.30 HIŠA VIANELLO 13.00 POROČILA 13.25 PAPIJEV DNEVNIK 13.40 BEAUTIFUL 14.10 CLAUDIJINO PREBUJENJE, amer. film 16.00 OTROŠKA ODDAJA Z RISANKAMI 18.00 IZ ALBUMA ROBINSONOVIH 19.00 NAJ ZMAGA NAJBOLJŠI 20.00 POROČILA 20.25 POLETNI SPRINT 20.40 VRNITEV DON CAMILLA, ital. film 22.55 POROČILA 23.15 VRNITEV NEVERJETNE MISIJE 0.15 POROČILA 0.22 PREKLETA SREČA 1.25 DREAM ON 1.55 PAPIJEV DNEVNIK 2.15 POLETNI SPRINT 2.30 POROČENI IN Z OTROKI 3.00 POROČILA 3.30 ČUDEN PAR 4.00 POROČILA 4.30 NOETOVA BARKA 5.00 CIN, CIN 5.30 POROČILA

HRVAŠKA 1

7.25 POROČILA 7.30 SANTA BARBARA 8.15 DOBRO JUTRO 10.00 POROČILA 10.05 DEKLICA IZ PRETEKLOSTI 10.35 POLNA HIŠA, ser. 11.00 IZOBRAŽEVALNI PROGRAM 12.00 DNEVNIK 12.20 LJUBEZEN, ser. 12.45 BALADA O DINGUSU MAGEEJU, am. film 14.15 RISANKA 14.40 ZA OTROKE IN MLADINO 15.40 DR.QUINN, ŽENSKI VRAČ, ser. 16.25 POROČILA 16.35 KLJUB VSEMU JULIJA, ser. 17.50 KOLO SREČE 18.20 ŽIVETI V BIZOVCU, dok. odd. 18.55 HUGO 19.15 LOTO 19.30 DNEVNIK 20.05 HRVAŠKI TURIZEM 20.40 EKRAN BREZ OKVIRJA 21.45 SEINFELD 22.10 MOJSTROVINE SVETOVNIH MUZEJEV 22.20 HRVATSKI SPOMENAR 22.30 DNEVNIK 22.50 KRONIKA PULJSKEGA FESTIVALA 23.20 HOLMESOVI NASPROTNIKI, ser. 0.15 POROČILA

HRVAŠKA 2

16.50 CAHILLO, ZVEZNI ŠERIF 18.30 DOK. FOLK. ODD. 19.30 DNEVNIK 20.05 KONČNO TISTA PRAVA, brit. film 21.50 WALKER, TEKSAŠKI RENGER, ser. 22.40 KONTAKT, gl. odd. 23.10 JAZZ

TV 5

6.00 JUTRANJI PROGRAM 12.35 FRANCOSKI DNEVNIK 13.00 PARIŠKE LUČI 13.30 KINO 15.05 DOPUSTNIŠKI DNEVI 15.30 SKRINJA SPOMINOV 16.00 DNEVNIK TV 5 16.15 BIBI IN PRIJATELJI 16.45 FA SI LA 17.15 PIRAMIDA 17.45 VPRAŠANJA ZA ŠAMPIONA 18.15 AMERIŠKE 18.30 DNEVNIK TV 5 19.00 PARIŠKE LUČI 19.25 VREME 19.30 ŠVICARSKI DNEVNIK 20.00 PEGAZ 21.00 STRIPTIZ 21.55 VREME 22.00 FRANCOSKI DNEVNIK 22.35 VLAKI 23.30 KAKO GRE? 0.30 NOČNI PROGRAM

TNT

TEMA: MEŠANO 20.00 Prosim, ne jej marjetic 22.00 Ryanova hči 1.15 Now, Voyager 3.15 Začarana 4.30 Sleparsko nebo

DISCOVERY

17.00 POTOVANJE OKOLI SVETA 18.00 ČASOVNI POPOTNIKI 18.30 JURA 19.00 ONSTRAN LETA 2000 20.00 DIVJINA 20.30 MISTERIJI, ČAROVNIJE IN ČUDEŽI 21.00 SKRIVNOSTNO VESOLJE ARTHURJA C. CLARKA 21.30 PREGANJALCI DUHOV 22.00 NEPOJASNJENO 23.00 THE MG STORY 0.00 TRANSVESTITA

SREDA, 7.8.'96

Sanles

Pohištvo mojih sanj

SLOVENIJA 1

10.30 VIDEOSTRANI
11.00 OTROŠKI PROGRAM: MLADI PICASSO, ŠPANSKA NADALJEVANKA, 6/8
11.30 TEDENSKI IZBOR
11.30 ROKA ROCKA
12.15 16. SREČANJE TAMBURAŠKIH SKUPIN SLOVENIJE, 4. DEL
13.00 POROČILA
13.05 KOLO SREČE, PONOVITEV TV IGRICE
13.30 ZGODBE IZ ŠKOLJKE
14.05 VIDEOSTRANI
14.55 TEDENSKI IZBOR
14.55 DLAN V DLANI
15.10 DOSJE: NASILJE ITALIJANSKEGA FAŠIZMA NAD SLOVENCI 1918-1943
16.15 LJUDJE IN ZEMLJA
17.05 GIMNAZIJA STRTIH SRC, AVSTRALSKA NANIZANKA, 13/26 (VPS 17.05)
18.00 TV DNEVNIK 1
18.05 OTROŠKI PROGRAM
18.05 POD KLOBUKOM: 7 KORAJŽNIH IN DAVOR
18.10 KORAJŽA VELJA, 3/3
18.45 KOLO SREČE, TV IGRICA
19.10 VČERAJ, DANES, JUTRI
19.15 RISANKA
19.30 TV DNEVNIK 2, VREME
19.56 ŠPORT
20.05 ERIKINI CILJI, ANGLEŠKA NANIZANKA, 8/12 (VPS 20.05)
20.30 FILM TEDNA: NEVARNI ČLOVEK, ANGLEŠKI FILM (VPS 20.35)
22.15 VČERAJ, DANES, JUTRI
22.25 TV DNEVNIK 3, VREME (VPS 22.25)
22.45 ŠPORT
22.55 S O V A
22.55 PRAVIČNE RAZSODBE, AMERIŠKA NANIZANKA, 2/7 (VPS 22.55)
23.40 V BRAN, AMERIŠKA NADALJEVANKA, 4/8 (VPS 23.40)
0.30 V OBMOČJU SOMRAKA AMERIŠKA NANIZANKA, 39/62 (VPS 00.30)
0.55 POROČILA
1.00 TV JUTRI, VIDEOSTRANI

SLOVENIJA 2

9.00 EURONEWS
14.55 TEDENSKI IZBOR
14.55 LEE RITENOUR IN PRIJATELJI, KONCERT JAZZA, 1. DEL
15.55 ŽENSKE Z OBALE, FRANCOSKA NADALJEVANKA, 4/5
17.25 ERIKINI CILJI, ANGLEŠKA NANIZANKA, 7/12
17.50 SOVA: PRAVIČNE RAZSODBE, AMERIŠKA NANIZANKA, 1/7
18.40 VČERAJ, DANES, JUTRI
18.45 VELIKI DOSEŽKI SLOVENSKE KIRURGIJE, 2. ODDAJA (VPS 18.45)
19.15 V VRTINCU
20.05 ŠPORTNA SREDA
22.45 PAVEL ŠIVIC: CORTEZOVA VRNITEV, OPERA (VPS 22.45)
0.10 EURONEWS

POP tv

10.00 SANTA BARBARA, ponovitev nadaljevanke
11.00 MAGNUM, ponovitev nanizanke
12.00 POP KVIZ, ponovitev
12.30 2,4 OTROKA, nanizanka
13.00 KUHAJMO SKUPAJ, ponovitev
13.30 ACAPULCO H.E.A.T., ponovitev nanizanke
14.00 CHICAGO HOPE, ponovitev nanizanke
15.30 ITC MAGAZIN
16.00 POP 30
16.30 V DRUŽINSKEM KROGU, nanizanka
17.00 OGRAJE NAŠEGA MESTA, nanizanka
18.00 SANTA BARBARA, nadaljevanka
19.00 POP KVIZ
19.30 24 UR
20.00 NERODNI ČUVAJI, film
21.30 DIVJA AVANTURA NA VODI
22.00 OBRAZ TEDNA
22.30 DOSJEJI X, nanizanka
23.30 MAGNUM, nanizanka
0.30 24 UR, ponovitev
1.00 POP 30, ponovitev

KANAL A

15.10 TV PRODAJA
15.30 PREDSTAVITEV IZDELKOV
15.55 VIDEO STRANI
16.55 SPOT TEDNA
17.00 ŽIVETI DANES, ponovitev
17.30 DEŽURNA LEKARNA, ponovitev 17. dela
18.00 SIRENE, ponovitev 12. dela
19.00 CNN POROČA
19.30 ODDAJA O STILU
20.00 HONDO: DIVJAK, 13. del nanizanke
21.00 ČEZ MORILSKI ZALIV, ameriški film
22.30 DANCE SESSION, oddaja o plesu
23.00 DOKUMENTARNA ODDAJA iz serije Transtelova obzorja
23.30 SPOT TEDNA
23.35 TV PRODAJA
0.00 CNN POROČA

VTV Kanal 52

09.00 DOBRO JUTRO, informativno-razvedrilna oddaja
09.45 EPP / Vabimo k ogledu
09.50 MINI 5, ponovitev
10.15 502. VTV MAGAZIN, ponovitev
10.40 ŠPORTNI TOREK, ponovitev
11.00 ŠPORTNI GOST, ponovitev
12.00 Videostrani
18.55 NAJ SPOT DNEVA
19.00 REGIONALNE NOVICE
19.05 Otroški program : RISANKE
19.30 TV IZLOŽBA
20.00 EPP / VABIMO K OGLEDU
20.05 RADIO FM, 6. del, ponovitev nanizanke
20.30 VIDEO TOP: BON JOVI, največje uspešnice
21.30 GOST ODDAJE DOBRO JUTRO
21.55 REGIONALNE NOVICE
22.00 HOROSKOP
22.05 TV IZLOŽBA
22.10 VIDEOSTRANI do 24.00

CATV * * *

Ni sporeda.

TV 3

9.00 NOČ IMA TV MOČ – SLOVENSKI NOKTURNO – ponovitev
10.30 TV PRODAJA
10.50 VIDEO KOLAŽ
12.00 Z GLASBO V SRCU – ponovitev
13.30 DRUŽINSKI STUDIO – izbor
15.30 TV PRODAJA
16.00 BOSTON POPS – ponovitev
17.00 VDIHNI GLOBOKO – OTROŠKI IN MLADINSKI PROGRAM
18.00 POT V AVONLEO – 17. del
19.00 POROČILA
19.10 TV PRODAJA
19.30 SALTY – 2. del
20.00 AVTO 3 – avtomobilistična oddaja
21.00 BRACO KOREN S SKRITIM GOSTOM – ponovitev
21.45 POROČILA – ponovitev
22.00 TV PRODAJA
22.15 NOČ IMA TV MOČ – SLOVENSKI NOKTURNO
23.45 POROČILA – ponovitev
0.00 DRUGAČEN MOŠKI – 3. del
1.00 TV PRODAJA
1.15 VIDEO KOLAŽ

KOPER

16.00 EURONEWS 16.10 UMOR PO NAROČILU – angleški film, režija: Bob Clark, igrata: Christopher Plummer, Donald Sutherland 18.00 SLOVENSKI PROGRAM BLIŽNJA SREČANJA TRETJE VRSTE 18.45 PRIMORSKA KRONIKA 19.00 VSE DANES – TV DNEVNIK 19.30 DAROVI NARAVE – dokumentarna oddaja, 1/6 20.30 DRAGNET – tv nanizanka 21.00 LUV – ameriška komedija, 1967, režija: Clive Donner, igrata: Jack Lemmon, Peter Falk 22.30 VSE DANES – TV DNEVNIK 22.45 ŠPORTNI DOGODEK

SKY NEWS

7.00 DOBRO JUTRO 10.30 KAM NA POČITNICE 11.30 ABC NOČNA LINIJA 12.00 POSLOVNE NOVICE IZ SVETA 14.30 DOPOLDANSKA POROČILA I 15.30 DOPOLDANSKA POROČILA II 16.30 KAM NA POČITNICE 18.00 V ŽIVO OB PETIH 19.30 VEČER Z ADAMOM BOULTONOM 20.30 ŠPORTNA LINIJA 21.30 NOVIČAR 21.00 VEČERNA POROČILA 0.30 CBS VEČERNA POROČILA 1.30 ABC NOČNA LINIJA 2.30 VEČER Z ADAMOM BOULTONOM 3.30 NOVIČAR 4.30 KAM NA POČITNICE 5.30 CBS VEČERNA POROČILA 6.30 ABC NOVICE IZ SVETA

BBC WORLD

11.00 BBC poročila 11.30 AMERIŠKA ARHITEKTURA, dokumentarna oddaja 12.00 BBC poročila 14.00 BBC WORLD novice 14.15 PANORAMA, preiskovalna oddaja 15.00 BBC novice 15.15 POSLOVNE novice 15.30 POROČILA IZ AZIJE 16.30 LETALIŠČE, dokumentarna oddaja 17.00 DNEVNE novice 17.05 NOROST, poljudnoznanstvena oddaja 18.00 BBC WORLD novice 18.30 V PRVI PRESTAVI, oddaja o avtomobilizmu 19.00 SVET DANES, poročila 21.00 DNEVNE novice 21.05 BELA VROČINA, poljudnoznanstvena oddaja 22.00 BBC WORLD novice, vreme 22.30 JEDI RAYMONDA BLANCA, oddaja o kulinariki 23.00 BBC WORLD novice 23.30 OLIMPIJSKI PREGLED 0.00 BBC WORLD novice 1.00 BBC WORLD novice

VOX

5.50 DOBRI ČASI, SLABI ČASI, naniz. 6.25 NEPOSREDNO, reklame 6.35 DOMINION, reklame 6.55 TRGOVINSKE POLICE, reklame 7.25 DOBRI ČASI, SLABI ČASI, naniz. 8.00 ANGEL NA ZEMLJI, naniz. 9.00 STARSKY IN HUTCH, krim. akc. 10.00 MATT HOUSTON, naniz. 11.00 KOLT ZA VSE PRIMERE, naniz. 12.00 TRIO ŠTIRIH PSETI, naniz. 13.00 MATT HOUSTON, naniz. 14.00 DOBRI ČASI, SLABI ČASI, naniz. 14.30 DOBRI ČASI, SLABI ČASI, naniz. 15.00 ANGEL NA ZEMLJI, naniz. 16.00 STARSKY IN HUTCH, krim. akc. 17.00 KOLT ZA VSE PRIMERE, naniz. 18.00 POROČILA 18.15 REPORTAŽNI MAGAZIN 18.45 NARAVNI PARKI SVETA, dok. 19.15 TRIO ŠTIRIH PSETI, naniz. 20.15 SMRT V MIAMIJU, nem. film 22.10 PROFESIONALNA IZSTOPITA, fran.-nem. film 0.05 POZNA POROČILA 0.20 UMOR ŠT. 1, naniz. 1.20 VESOLJE 2063, naniz. 2.15 ČAS ZA ŽIVALI, dok. 2.55 REPORTAŽNI MAGAZIN

PRO 7

5.25 SAM, ponedeljkov magazin 5.50 TAFF, magazin 6.15 GARFIELD IN NJEGOVI PRIJATELJI 6.35 ANIMANIJAKI 7.00 TOM IN JERRY 7.20 KAOS V NOČI 7.45 ROŽNATI PANTER 8.05 PALČKI 8.30 VSI POD ISTO STREHO 9.00 KDO JE TUKAJ ŠEF? 9.30 BILL COSBY SHOW 10.00 WALTONOVI, am. drama, 1982 – igrajo: Ralph Waite, Jon Walmsley, Judy Norton-Taylor, Richard Thomas, Richard Gilliland, Mary Beth McDonough, Eric Scott, David W. Harper, Kami Cotler, Joe Conley, Ronnie Claire Edwards, Michael Learned, Morgan Stevens 11.45 CHARLIEJEVI ANGELČKI 12.35 HOTEL 13.30 SAM, poldanski magazin 14.00 ARABELLA KIESBAUER 15.05 HIŠICA V PRERIJI 16.05 PALČKI 16.30 DENNIS 16.40 ANIMANIJAKI 17.05 ROŽNATI PANTER 17.30 VSI POD ISTO STREHO 17.55 KDO JE TUKAJ ŠEF! 18.30 BILL COSBY SHOW 19.00 TAFF, magazin 19.30 POROČILA 19.50 ŠPORT IN VREME 20.00 POD TEŽO DOKAZOV, kanad. krim. film 21.50 SPECIALNA ODDAJA 22.00 LJUBEZEN IN GREH, oddaja o spolnosti 22.50 HUDIČEV OBJEM, fran. erot. srh., 1984 – igrajo: Valerie Kaprisky, Bernard Giraudeau, Caroline Cellier, Jacques Perrin, Beatrice Agenin, Philippe Lemaire, Pierre Vaneck, Barbara Nielsen 0.40 POROČILA 0.50 SOBA ZA NUJNE PRIMERE 1.40 POROČILA 1.50 FOCUS TV 2.35 ARABELLA NIGHT 4.10 POROČILA 4.20 CHARLIEJEVI ANGELČKI

SAT 1

5.30 NEMČIJA DANES ZJUTRAJ 9.00 ZAKON V L. A. 10.00 IMAŠ BESEDE!? 10.30 FANT, DAMA, POSLUŠNOST 11.00 KERNER 12.00 VERA OPOLDNE 13.00 REMINGTON STEELE 14.00 TRD, A PRISRČEN 15.00 VESOLJSKA LADJA ENTERPRISE – PRIHODNJE STOLETJE 16.00 OBALNA STRAŽA – REŠEVALNI PLAVALCI Z MALIBUJA 17.00 FRITZ IN CO. 17.30 REGIONALNA POROČILA 18.00 POJDI NA VSE! 18.30 POROČILA 19.00 KOLO SREČE 20.00 MAX VOLKENSTEIN. Prepovedana ljubezen, nem. naniz., 1994 – igrajo: Helmut Zierl, Dolly Dollar, Mathias Noack, Charles Brauer, Thomas Wlaschiha, Iris Junik, Manfred Lehmann 21.00 KOENIG 22.00 MARŠAL 23.00 MOST V PEKEL, ital. vojni film, 1986 – igrajo: Andy J. Forest, Francesca Ferre, Carlo Mucari, Paki Valente, Sdenko Jelcic, Jeff Connors 0.45 VESOLJSKA LADJA ENTERPRISE – PRIHODNJE STOLETJE 1.35 OBALNA STRAŽA – REŠEVALNI PLAVALCI Z MALIBUJA 2.25 TRD, A PRISRČEN; PREGLED PROGRAMA 3.25 FANT, DAMA, POSLUŠNOST 3.50 VERA OPOLDNE 4.40 KERNER

RTL

5.30 POROČILA 5.32 DOBRO JUTRO! 5.35 BOGAT IN LEP 6.00 POROČILA 6.05 SLEDGE HAMMER 6.30 POROČILA 6.35 DOBRI ČASI, SLABI ČASI 7.00 TOČNO OB SEDMIH 7.30 POROČILA 7.35 MED NAMI 8.00 POROČILA 8.05 SPRINGFIELD STORY 9.00 POROČILA 9.05 KALIFORNIJSKI KLAN 10.00 BOGAT IN LEP 10.30 NIKOLI NE POZABIM SOLEDAD 11.00 CENA JE VROČA 11.30 DRUŽINSKI DVOBOJ 12.00 TOČNO OB DVANAJSTIH 12.30 ZLATA DEKLETA 13.00 UMOR, JE NAPISALA 14.00 BÄRBEL SCHÄFER. Z debelostjo se prav nikoli v posteljo 15.00 ILONA CHRISTEN. Hura, zdaj sem bogat! 16.00 HANS MEISER. Moški, ki postijo svoje otroke na cedilu 17.00 JEOPARDY! 17.30 MED NAMI 18.00 DOBER VEČER! 18.30 EKSKLUZIVNO 18.45 POROČILA 19.10 EKSPLOZIVNO 19.40 DOBRI ČASI, SLABI ČASI 20.15 IMEJTE SE, PROSIM, SPET RADI! 1., nemška drama 21.15 IMEJTE SE, PROSIM, SPET RADI! II. 22.10 SPOŠTUJ SVOJO MATER!, am. f. 0.00 NOČNI DNEVNIK 0.30 NA ZDRAVJE! 1.00 SLEDGE HAMMER 1.30 ZLATA DEKLETA 2.00 BÄRBEL SCHÄFER 2.55 NOČNI DNEVNIK 3.20 ILONA CHRISTEN 4.10 HANS MEISER 5.05 EKSPLOZIVNO

RTL 2

5.40 RISANKE 9.25 WENDY, ponovitev 9.50 SMEJTE SE, PROSIM!, ponovitev 10.30 KNIGHT RIDER, ponovitev 11.25 ČUDOVITA LETA, ponovitev 11.50 RISANKE 16.10 WENDY, nanizanka 16.40 ČUDOVITA LETA, nanizanka 17.05 KNIGHT RIDER, nanizanka 18.05 NA ZAHOD!, nanizanka 19.00 OČKA ZMORE VSE, nanizanka 19.30 SMEJTE SE, PROSIM! 20.15 ON JE ZAKON, ameriški film 22.10 COMPANEROS, mehiški film 23.45 GUMA, USNJE, OKOVJ, ponovitev 0.30 POROČILA 0.45 ON JE ZAKON, ponovitev 2.15 REGAL SHOP 2.45 NA ZAHOD!, ponovitev 3.30 NOVICE IZ SVETA 3.55 227, nanizanka 4.20 227, nanizanka

PONEDELJEK, 5.8.'96

KABEL 1

6.05 BONANZA, ponovitev 6.50 CHIPS, ponovitev 7.35 ODISEJA V SANJSKI DEŽELI, ponovitev 8.05 HUGOV SHOW, ponovitev 8.35 RISANKE 11.25 OČARLJIVA JEANNIE, ponovitev 11.50 HEJ, OČKA!, nanizanka 12.20 EDGAR WALLACE, ponovitev 13.50 FBI, nanizanka 14.40 KOBRA, PREVZEMITE!, nanizanka 15.30 KADEČI SE KOLTI, nanizanka 16.20 BONANZA, nanizanka 17.10 CHIPS, nanizanka 18.00 HUGOV SHOW, interaktivna igra 18.30 OČARLJIVA JEANNIE, nanizanka 18.55 POLNA KLETKA JUNAKOV, nanizanka 19.25 M.A.S.H., nanizanka 20.00 DVA, nanizanka 21.00 PROFESIONALCI, nanizanka 22.05 T. J. HOOKER, nanizanka 23.05 PSEVDONIM STONE, nanizanka 23.50 PROFESIONALCI, ponovitev 0.45 M.A.S.H., ponovitev 1.15 POLNA KLETKA JUNAKOV, ponovitev 1.40 FBI, ponovitev 2.30 T. J. HOOKER, ponovitev 3.20 PSEVDONIM STONE, ponovitev 4.00 KOBRA, PREVZEMITE!, ponovitev 4.45 KADEČI SE KOLTI, ponovitev

SUPER CHANNEL

6.00 EVROPA 2000 6.30 ITN POROČILA 7.00 DANES 9.00 SUPER TRGOVINA 10.00 EVROPSKO DENARNO KOLO 15.00 THE SQUAWK BOX 16.00 AMERIŠKO DENARNO KOLO 17.30 FT POSLOVNA POROČILA 18.00 ITN POROČILA 18.30 POGOVORI Z DAVIDOM FROSTOM 19.30 SHOW SELINE SCOTT 20.30 DATELINE 21.30 ITN POROČILA 22.00 ŠPORT NA NBC 23.00 NOČOŠNJI SHOW, izbor 0.00 POZNO POPOLDNE, izbor 1.00 KASNEJE, vodi Greg Kinnear 1.30 NBC NOČNA POROČILA 2.00 NOČOŠNJI SHOW, vodi Jay Leno 3.00 GOVORIMO O BLUESU

ZDF

5.00 DALLI DALLI 5.30 JUTRANJI MAGAZIN 9.03 THEOSOV ROJSTNI DAN 9.30 DNEVNI PREGLED 10.00 POROČILA 10.03 SVETOVNI PREGLED DOGODKOV 11.04 DNEVNO BORZNO POROČILO 11.10 RAZPOLOŽENJSKO SREČANJE Z B. STELTERJEM 12.55 PREGLED TISKA 13.00 OPOLDANSKI MAGAZIN 13.45 OBČINSKO KRALJEVSKO SODIŠČE 14.10 WILLIE WHOPPER 14.15 DROBNO CVETJE 14.40 MIŠJI MARATON 15.05 THEOSOV ROJSTNI DAN 15.35 IOGO 15.45 DANES 15.50 LETEČI ZDRAVNIKI 16.35 MERA ŽIVLJENJA, nem. nad. 17.00 POPOLDANSKI MAGAZIN 17.50 STAREC, krim. serija 19.00 DANES 19.20 VREME 19.25 UJETNIK LJUBEZNI 21.00 NOVICE IZ TUJINE 21.45 DANES 22.15 PARFUM YVONNE 23.40 DANES ZVEČER 23.55 SOBA ŠT. 36 1.25 STEFAN ZWEIG – VIZIONAR IN BIOGRAF EVROPE 1.20 TEKST AKTUALNO

MTV

6.00 JUTRANJI MIKS 8.30 PRVI POGLED 9.00 JUTRANJI MIKS 12.00 AMERIŠKI TOP 20 13.00 NAJVEČJE USPEŠNICE 14.00 GLASBA NON STOP 16.00 IZBERI MTV 17.00 POPOLDANSKI PROGRAM 18.30 POKLIČI MTV 19.00 POPOLDANSKI PROGRAM 19.30 BUZZKILL 20.00 BRITANSKA HIT LISTA 22.00 MTV EKSKLUZIVNO: Oasis, rokumentarec 22.30 MTV AMOUR 23.30 DRAGI MTV 0.00 YO! MTV rap 2.00 NOČNI VIDEO

3 SAT

7.05 VESOLJSKE MAČKE 7.30 CAPCARAP 9.00 ČAS V SLIKI 9.05 FOYER 9.40 NASVET ZA KINO 9.45 ŠVICAR IN NJEGOVA KRAVA 10.30 BERG Z GOSTI 12.00 ČAS ZA ŽIVALI 12.30 VESOLJSKE MAČKE 12.50 NASVETI ZA POTROŠNIKE 13.00 NIHČE NI POPOLN 13.30 KOMISIJA ZA UMORE 13.55 NEPRISTRANSKI POGLEDI 14.00 PODEŽELSKE CESTE 15.00 KLUB ZA STAREJŠE 15.45 VERA V DEMONE DANES 16.30 ARKTIKA 17.00 SLIKE IZ AVSTRIJE 17.45 MAGAZIN ZA ODKRITELJE 18.15 MINI ZIB 18.53 SPANČEK, ZASPANČEK 19.20 ČAS ZA KULTURO 20.00 DNEVNIK 20.15 MIR, VESELJE, OMLETA 21.00 V TEHNO OMAMI 21.30 NOVO 22.00 ČAS V SLIKI 22.25 BIOSOVA ŽELEZNIŠKA POSTAJA 23.55 NEPRISTRANSKI POGLEDI 0.20 DESET PRED DESETO 0.45 ČAS ZA KULTURO

EUROSPORT

6.00 DOBRO JUTRO, ATLANTA, posnetki, poročila 6.30 ATLETIKA, OI, posnetki 7.00 DOBRO JUTRO, ATLANTA, posnetki, poročila 8.30 ATLETIKA, OI, posnetki maratona 9.30 ROKOMET, OI, posnetki 11.00 OLIMPIJSKE IGRE, posnetek zaključne slovesnosti 13.00 EUROGOLF MAGAZIN 14.00 TENIS, turnir v Los Angelesu, posnetki 16.00 MOTOCIKLIZEM, AN Avstrije v Zeltwegu, posnetki 18.00 SVET HITROSTI, magazin 19.00 TENIS, turnir v Cincinnatiju, prenos 23.00 MOTOCIKLIZEM, VN Avstrije, posnetki 0.30 EUROGOLF MAGAZIN

DSF

3.00 ZGODOVINA OLIMPIJSKIH IGER 4.00 GOLF 5.00 STUNTS 5.45 V FORMI Z DSF 6.15 POTOVALNI MAGAZIN 6.45 ZABAVNI IN EKSTREMNI ŠPORTI 7.15 ŠPORTNI KVIZ 8.00 NOGOMETNI KVIZ 8.45 DOMINION, reklame 9.00 PLES 11.00 BILJARD 12.00 NOGOMETNI MUNDIAL 12.30 ZABAVNI IN EKSTREMNI ŠPORTI 13.00 ŠPORTNI KVIZ 13.45 NOGOMETNI KVIZ 14.30 POTOVALNI MAGAZIN 15.00 NORMALNO 15.30 OLDTIMER, starejši avtomobili; ŠPORTNA POROČILA 16.30 MOTOR VIZIJA, magazin 17.30 AVANTURA 18.00 ZABAVNI IN EKSTREMNI ŠPORTI 18.30 ŠPORTNI KVIZ 19.15 NOGOMETNI KVIZ 20.05 NOGOMETNI MUNDIAL 20.30 MOTO ŠPORT 21.30 HATTRICK SPECIALNO 22.15 ŠPORTNA POROČILA 22.30 MOTO ŠPORT 23.30 ROKOBORBA 00.30 MOTO ŠPORT, posnetek iz Nuernberga 1.30 NEPOSREDNO, reklame 2.00 KLASIKI BOKSA

ORF 1

6.25 THOMAS IN TIM 6.35 ŽIVALSKI SHOW JIMA HENSONA 7.00 CONFETTI CLUB 7.10 DOGODIVŠČINE TINYJA TOONA 7.35 DISNEYJEV FESTIVAL 8.30 VOHLJAČA NA ČRPALKI 10.00 COLUMBO-SANJSKA LADJA SMRTI 11.40 POLETNE OLIMPIJSKE IGRE 1996 13.00 MILA SUPERSTAR 13.25 DOGODIVŠČINE BREMENSKIH MUZIKANTOV 13.50 NIKLAAS, DEČEK IZ FLANDRIJE 14.15 CAPITAN PLANET 14.40 UGANKARSKA TRDNJAVA 14.45 SMRKCI 15.00 ARTEFIX 15.10 BUGS BUNNY 15.35 MINI-ZIB 15.45 SUPERMAN 16.30 KNIGHT RIDER 17.20 MOČNA DRUŽINA 17.45 KDO JE TUKAJ GOSPODAR? 18.10 POLNA HIŠA 18.35 ALF 19.05 ROSEANNE 19.30 ČAS V SLIKI 20.00 ŠPORT 20.15 NAZAJ V PRIHODNOST III, am. znan.-fant. f. 22.05 TELECLUBBING 22.15 DVOM PROTI OBTOŽENIM, am. grozlj. 23.40 ČAS V SLIKI 23.45 HUNTER 0.30 PRIJAHAL JE OD HUDIČA, am. vest. 1.50 ČAS V SLIKI 2.20 SHIEJOK VSAK DAN 3.20 DOBRODOŠLA, AVSTRIJA! 5.10 HUNTER

ORF 2

9.00 ČAS V SLIKI 9.10 SCHIEJOK VSAK DAN 10.15 UMOR, JE NAPISALA 11.05 NEPRISTRANSKI POGLEDI 11.35 SLIKA AVSTRIJE 12.00 ČAS V SLIKI 12.05 ŠILING 12.35 TEDNIK 13.00 ČAS V SLIKI 13.10 ORIENTACIJA 13.40 UMOR, JE NAPISALA 14.25 KALIFORNIJSKI KLAN 15.10 BOGAT IN LEP 16.00 SCHIEJOK VSAK DAN 17.00 ČAS V SLIKI 17.05 DOBRODOŠLA, AVSTRIJA! 19.00 AVSTRIJA DANES 19.30 ČAS V SLIKI 20.00 NEPRISTRANSKI POGLEDI 20.15 PODEŽELSKI ZDRAVNIK 21.05 TEMA 22.00 ČAS V SLIKI 22.30 ODDAJA O KULTURI 1.30 NEPRISTRANSKI POGLEDI 1.35 KALIFORNIJSKI KLAN 2.20 BOGAT IN LEP 3.05 VSAKDANJE ZGODBE 3.45 ČAS ZA KULTURO 4.25 VIDEONOČ

MADŽARSKA 1

5.40 VAŠKA TV – 6.00 SONČNI VZHOD, jutranji informativni magazin 9.00 POROČILA – 9.10 SKIPPYJEVE DOGODIVŠČINE, serija 9.35 DOPOLDNE, magazin – 11.00 ATLANTA '96 12.00 POROČILA – 12.05 POSEL, gospodarske informacije 12.25 TELEPAKK, predstavitev izdelkov 15.00 POROČILA – 15.10 NARODNOSTNE ODDAJE, pon. 16.00 POROČILA – 16.05 DENAR JE SVETA VLADAR, serija 16.30 ANGLEŠKO PODEŽELJE, poljudnoznanstven film 17.00 VKLOPI, program za otroke 17.30 CIVILNA KORAJŽA, spored Ilone Bayer 18.00 O VERI, za otroke 18.10 BEGAVČKI, po idejah izgubljenih otrok 18.15 POSEL – 18.30 KVIZ 19.00 PRAVLJICA 19.15 MOJSTROVINE, P. P. Rubens: Vrt ljubezni 19.30 DNEVNIK – 20.05 GESTA MADŽAROV 20.15 DOSJE X, tajni posli FBI 21.05 DEKLAMACIJA 21.10 PANORAMA, svetovna politika 21.45 PIAZZA DI SPAGNA, ital. serija 23.30 GOVORI SE, politična okrogla miza 0.20 DNEVNIK MTV in BBC

MADŽARSKA 2

2.55 ATLANTA '96, zaključne slovesnosti, prenos do 6.00 16.10 NAPOVED PROGRAMA 16.15 KRALJEVSKI KUHARJI 17.00 GOSPOD PROFESOR SPECHT, serija 17.55 VREME, napoved programa 18.00 REGIONALNI PROGRAM, dnevniki 18.15 ZNANSTVENI POROČEVALEC 18.55 TELEŠPORT 19.10 ŠPORTNI PROGRAM 20.15 NEPOKOPANI MRLIČI, dokumentarni film 21.00 DNEVNIK 21.10 POLICIJSKA POROČILA 21.15 TELESREČA, igra na srečo 21.45 KULTURNI PREGLED 22.00 OBJEKTIV, pregled vesti in dogodkov 22.25 VREME 22.35 PREGLED TISKA 22.40 DOMAČI PORTRETI, sporod Gy. Szemadi-ma 23.20 GLASBA 0.05 GESTA MADŽAROV

RAI UNO

6.00 EURONEWS 6.30 POROČILA 6.45 JUTRANJI SPORED 7.00-8.00-9.00 POROČILA 10.10 NEDELJA V AVGUSTU, ital. film 11.30 POROČILA 11.35 E. N. G., naniz. 12.25 VREME 12.30 FLASH 12.35 GOSPA V RUMENEM, naniz. 13.30 TV DNEVNIK, EKONOMIJA 14.05 QUARKOV SVET 15.00 SEDEM DNI V PARLAMENTU 17.30 DOBIMO SE V KINU 18.00 POROČILA 18.10 HOBOTNICA 19.50 TV DNEVNIK, VREME, ŠPORT 20.00 POROČILA 20.45 EXCALIBUR, amer. film 23.15 OTOKI Z OKOLICO 0.00 POROČILA 0.25 HOROSKOP, VREME 0.30 VEDETI 1.00 POTHOMA 1.15 NOČNI SPORED

RAI DUE

7.00 PARADISE BEACH, naniz. 7.45 V KRALJESTVU NARAVE, dok. 8.35 MODRO DREVO 9.00 BLOSSOM, naniz. 9.30 PROTESTANTIZEM 10.00 ZDRAVNIK MED MEDVEDI 11.45 POROČILA 12.00 VELIKA DOLINA, naniz. 13.00 TV DNEVNIK, VREME 14.45 KADAR SE LJUBI, soap 15.10 SANTA BARBARA, soap 16.00 FLASH 17.15 FLASH, VREME 18.25 FLASH, ŠPORT 18.30 PRIMER ZA DVA 19.45 POROČILA, ŠPORT 19.50 GO-CART 20.30 TV DNEVNIK 20.50 KONCERT ZA GUILLAUMA, franc. film 22.30 FORMAT 23.30 POROČILA 0.05 VREME 0.10 DANES V PARLAMENTU 0.20 DOBIMO SE V KINU 0.25 VSE NAJBOLJŠE, DETEKTIV, amer. film

RETEQUATTRO

6.00 LADJA LJUBEZNI 7.00 VEČNA LJUBEZEN 8.00 BRADFORDOVI 9.00 DVE ŽENSKI, EN OBRAZ 10.00 CIGANKA 10.30 DAR ŽIVLJENJA 11.30 POROČILA 11.45 DIVJE SRCE 12.30 HIŠICA V PRERIJI 13.30 POROČILA 14.00 LJUBO DOMA 14.30 STEZE 15.30 OKUS PO KAVI 16.00 KADAR PRIDEŠ V TE KRAJE... amer. film 17.50 AGENCIJA 18.45 TAKŠNI SMO 19.25 POROČILA 19.50 GAME BOAT, kviz 19.51 RISANKE 20.13 GAME BOAT 20.17 RISANKE 20.36 GAME BOAT 20.40 POLETNE POČITNICE, ital. film 22.30 HVALA, BABICA, ital. komedija 23.30 POROČILA 0.45 IZ JUTRIŠNJIH ČASOPISOV 1.00 ŠTUDENTA SO OBTOŽILI UMORA, ital. film 2.50 MOŠKI ZA 6 MILIJONOV DOLARJEV 3.40 NIKOLI NE RECI DA 4.30 NOČNI SODNIK 5.10 KOJAK

ITALIA 1

6.10 MISTER ED, KONJ, KI GOVORI 6.40 JUTRANJI CIAO, CIAO, risanke 9.15 HOGANOVI 9.45 STARŠI V JEANSU 10.20 MCGYVER 11.30 T. J. HOOKER 12.25 ODPRTI STUDIO 12.45 DELA IN HUDODELSTVA 12.50 ŠPORTNI STUDIO 13.00 RISANKE 15.00 SUPERVICKY 16.00 POROČILA BOM SIMONA LE BONA, ital. film 18.00 TARZAN 18.30 ODPRTI STUDIO 18.50 ŠPORTNI STUDIO 19.00 THUNDER IN PARADISE 20.00 OČETOVI PRIJATELJI 20.30 RENEGADE 23.00 LEPA IN OBSOJENA, amer. film 1.00 PETEK 13. 2.10 NASILJE V NEAPLJU, ital. film 4.00 THUNDER IN PARADISE 5.00 T. J. HOOKER 6.00 MORK IN MINDY

CANALE 5

6.00 PRVA STRAN 8.50 FILPER 9.20 DON FRANCO IN DON CICCIO, ital. film 11.30 OSEM POD ENO STREHO 12.00 SREČNI DEDEK 12.30 HIŠA VIANELLO 13.00 POROČILA 13.25 PAPIJEV DNEVNIK 13.40 BEAUTIFUL 14.10 OKSANA, MALA ZMAGOVALKA, amer. film 16.00 OTROŠKA ODDAJA Z RISANKAMI 18.00 ROBINSONOVI 19.00 NAJ ZMAGA NAJBOLJŠI, vodi Gerry Scotti 20.00 POROČILA 20.25 POLETNI SPRINT 20.40 CROCODILE DUNDEE, amer. film 22.50 POROČILA 23.05 VODA DO GRLA, amer. film 0.00 POROČILA 0.05 DRUGI DEL FILMA 1.00 DREAM ON 1.30 PAPIJEV DNEVNIK 1.45 POLETNI SPRINT 2.00 POROČILA 2.30 POROČENI IN Z OTROKI 3.00 POROČILA 3.30 ČUDEN PAR 4.00 POROČILA 4.30 NOETOVA BARKA 5.00 ČIN ČIN 5.30 POROČILA

HRVAŠKA 1

7.25 POROČILA 7.30 SANTA BARBARA 8.15 DOBRO JUTRO 10.00 POROČILA 10.05 KNIN, znak 11.00 IZOBRAŽEVALNI PROGRAM 12.00 DNEVNIK 12.20 LJUBEZEN, nanizanka 12.45 ADAM IN EVELINA, bri. film 14.35 ZA OTROKE IN MLADINO 15.40 DR. QUINN, ŽENSKI VRAČ 16.40 POROČILA 16.50 NAVKLJUB VSEMU JULIJA, ser. 17.30 STARODAVNE UTRDBE NA KRKI, izob. odd. 18.00 KNIN, prenos 19.00 VLAK SVOBODE, dok. odd. 19.30 DNEVNIK 20.05 ZGODBA O ZASTAVI IN MESTU, dok. odd. 21.00 KNIN, prenos 22.30 HRVATSKI SPOMENAR 22.40 DNEVNIK 23.00 KARAVANE, am. film 1.00 POROČILA

HRVAŠKA 2

16.55 PODOBNO, A RAZLIČNO 17.05 MESTECE PEYTON, ser. 17.55 KOKLO SREČE 18.25 PREBLIZU SMRTI, dok. odd. 18.55 HUGO 19.30 DNEVNIK 20.05 MURPHY BROWN 20.40 OLIMPIJSKI PROGRAM: SKLEPNI PREGLED IGER 22.40 V PREISKAVI, ser. 23.35 ZAKLADNICA, gl. odd.

TV 5

6.00 JUTRANJI PROGRAM 12.35 FRANCOSKI DNEVNIK 13.00 PARIŠKE LUČI 13.30 FILM: Očin dvorec 15.00 REPORTAŽE 15.30 SKRINJA SPOMINOV 16.00 DNEVNIK TV 5 16.15 BIBI IN PRIJATELJI 16.45 FA SI LA 17.15 PIRAMIDA 17.45 VPRAŠANJA ZA ŠAMPIONA 18.15 AMERIŠKE VIZIJE 18.25 VELIKA IGRA TV 5 18.30 DNEVNIK TV 5 19.00 PARIŠKE LUČI 19.25 VREME 19.30 ŠVICARSKI DNEVNIK 20.00 THALASSA 21.00 V ŽARIŠČU: MEDIJI 21.55 VREME 22.00 FRANCOSKI DNEVNIK 22.30 FILM: Antoine Rives 0.00 PERFECTO 0.35 NOČNI PROGRAM

TNT

TEMA: GRETA GARBO 20.00 Božanska Garbo, dokumentarec 21.00 Anna Christie 23.00 Pirat 0.45 Bat-tle Of The V1 2.35 Božanska Garbo 3.45 Anna Christie

DISCOVERY

17.00 POTOVANJE OKOLI SVETA 18.00 ČASOVNI POPOTNIKI 18.30 JURA 19.00 ONSTRAN LETA 2000 20.00 DIVJINA 20.30 SKRIVNOSTNE SILE 21.00 BITKA ZA KANADO 21.30 ČLOVEK IN ORLI 22.00 LOV POLNOČNEGA SONCA 23.00 STRASTNE VOŽNJE 0.00 SEKS NA INTERNETU

SLASTNA DIŠEČA PIZZA
MOJ LOKAL V LAŠKEM

SLOVENIJA 1

11.00 VIDEOSTRANI
11.35 OTROŠKI PROGRAM
11.35 JAPONSKE PRAVLJICE: LUNIN SVIT
11.50 TRIJE ROKOMAVHI, LUTKOVNA IGRICA LG DRAVLJE, 2/2
12.15 PRIGODE HUCKLEBERRYJA FINNA, PONOVITEV AVSTRALSKEGA FILMA
13.00 POROČILA
13.05 ABC - ITD, PONOVITEV TV IGRICE
13.30 VIDEOSTRANI
14.40 TEDENSKI IZBOR
14.40 ATLAS ČLOVEŠKEGA TELESA, AMERIŠKA IZOBRAŽEVALNA SERIJA, 7/13
15.05 JUHA IZ DIVJIH ZELIŠČ, 2., ZADNJI DEL FRANCOSKE DRAME
16.35 MOSTOVI
17.05 GIMNAZIJA STRTIH SRC, AVSTRALSKA NANIZANKA, 12/26 (VPS 17.05)
18.00 TV DNEVNIK 1
18.05 OTROŠKI PROGRAM
18.05 SREDI GALAKSIJE ZAVIJ LEVO, AVSTRALSKA NANIZANKA, 12/28
18.30 JAKEC IN ČAROBNA LUČKA, RISANA SERIJA
18.40 KOLO SREČE, TV IGRICA
19.10 VČERAJ, DANES, JUTRI
19.15 RISANKA
19.30 TV DNEVNIK 2, VREME
19.56 ŠPORT
20.05 DAVOV SVET, AMERIŠKA NANIZANKA, 2/25 (VPS 20.05)
20.30 DOSJE: NASILJE ITALIJANSKEGA FAŠIZMA NAD SLOVENCI 1918-1943 (VPS 20.30)
21.30 ROKA ROCKA (VPS 21.20)
22.15 VČERAJ, DANES, JUTRI
22.20 TV DNEVNIK 3, VREME (VPS 22.20)
22.40 ŠPORT
22.50 S O V A
22.50 PRAVIČNE RAZSODBE, AMERIŠKA NANIZANKA, 1/7 (VPS 22.50)
23.35 V OBMOČJU SOMRAKA, AMERIŠKA NANIZANKA, 38/62 (VPS 23.35)
0.00 POROČILA
0.05 TV JUTRI, VIDEOSTRANI

SLOVENIJA 2

9.00 EURONEWS
10.20 TEDENSKI IZBOR
10.20 OGNJENA MOČ, AMERIŠKA DOKUMENTARNA SERIJA, 11/15
10.50 ALPE JADRAN
11.20 IGRE BREZ MEJA, 6. ODDAJA
13.00 G. VERDI: TRAVIATA, OPERNI FILM
15.00 EURONEWS
16.15 TEDENSKI IZBOR
16.15 ANALITIČNA MEHANIKA, 30/52 (VPS 16.15)
16.45 DAVOV SVET, AMERIŠKA NANIZANKA, 1/25
17.10 DR. QUINNOVA, AMERIŠKA NANIZANKA, 8/18
17.55 SOVA, PONOVITEV: KOBRA, 22., ZADNJA EPIZODA AMERIŠKE NANIZANKE
18.40 VČERAJ, DANES, JUTRI
18.45 VELIKI DOSEŽKI SLOVENSKE KIRURGIJE, 1. ODDAJA (VPS 18.45)
19.15 VIDEOŠPON
20.05 S SRCEM IN DUŠO, ANGLEŠKA NADALJEVANKA, 2/4 (VPS 20.05)
20.55 LEE RITENOUR IN PRIJATELJI, KONCERT JAZZA, 1. DEL (VPS 20.25)
21.55 KINOTEKA - CIKLUS FILMOV A. HITCHCOCKA: REBEKA, AMERIŠKI FILM (ČB) (VPS 21.55)
0.00 EURONEWS

POP tv

10.00 SANTA BARBARA, ponovitev nadaljevanke
11.00 MAGNUM, ponovitev nanizanke
12.00 POP KVIZ, ponovitev
12.30 2,4 OTROKA, nanizanka
13.00 GRDI RAČEK, ponovitev risane serije
13.30 ŠPORTNA SCENA, ponovitev
14.00 DUH, ponovitev filma
16.00 POP 30
16.30 V DRUŽINSKEM KROGU, nanizanka
17.00 OGRAJE NAŠEGA MESTA, nanizanka
18.00 SANTA BARBARA, nadaljevanka
19.00 POP KVIZ
19.30 24 UR
20.00 CHICAGO HOPE, nanizanka
21.00 ACAPULCO H.E.A.T., nanizanka
22.00 AVTODROM, oddaja o avtomobilizmu
22.30 DOSJEJI X, nanizanka
23.30 MAGNUM, nanizanka
0.30 24 UR, ponovitev
1.00 POP 30, ponovitev

KANAL A

15.10 TV PRODAJA
15.30 PREDSTAVITEV IZDELKOV
15.55 VIDEO STRANI
16.55 SPOT TEDNA
17.00 GLASBENA ODDAJA, ponovitev
17.30 NOVOSTI IZ ZABAVIŠČNEGA SVETA, ponovitev
18.00 TROPSKA VROČICA, ponovitev 43. dela
19.00 CNN POROČA
19.30 S KAMERO NA POTEPU, ponovitev
20.00 HERMANOVA GLAVA, 48. del komične nanizanke
20.30 SIRENE, 12. del nanizanke
21.30 LJUDJE NA POLOŽAJIH, ponovitev 6. dela
22.30 ŽIVETI DANES: ČUDEŽNA KOMORA, 2. del dokumentarne oddaje
23.00 DANNYJEVE ZVEZDE, pogovori na meji mogočega
0.00 SPOT TEDNA
0.05 TV PRODAJA
0.30 CNN POROČA

VTV Kanal 52

09.30 SALTY, nanizanka, ponovitev
09.55 DOBER VEČER, GOSPOD PREDSEDNIK, ponovitev pogovora Gost : IVAN DOLNIČAR
10.55 EPP / Vabimo k ogledu
11.00 NAJ SPOT: DANCE PRIREDBE USPEŠNIC IZ OSEMDESETIH
12.00 Videostrani
18.55 NAJ SPOT DNEVA
19.00 MINI 5, otroška glasbena lestvica
19.30 TV IZLOŽBA
20.00 EPP / VABIMO K OGLEDU
20.05 502. VTV MAGAZIN, regionalni informativni program
20.25 ŠPORTNI TOREK
20.45 ŠPORTNI GOST
21.10 HOROSKOP
21.15 TV IZLOŽBA
21.20 NAJ SPOT DNEVA
21.25 VIDEOSTRANI do 24.00

CATV * * *

20.25 TV NAPOVEDNIK
20.30 RISANKE
21.00 CATV TOP 12 - ODDAJA V ŽIVO
22.00 CELJE DANES
22.05 VIDEO STRANI

TV 3

9.00 NOČ IMA TV MOČ - SLOVENSKI NOKTURNO - ponovitev
10.30 TV PRODAJA
10.50 VIDEO KOLAŽ
12.30 VDIHNI GLOBOKO - ponovitev
14.00 DRUŽINSKI STUDIO - izbor
16.15 TV PRODAJA
16.45 AF ABI ABCČIH - OTROŠKI IN MLADINSKI PROGRAM
18.00 POT V AVONLEO - 16. del
19.00 POROČILA
19.10 TV PRODAJA
19.30 SALTY - 1. del
20.00 BOSTON POPS
21.00 MILA KAČIČ NA OBISKU - ponovitev
21.45 POROČILA
22.00 TV PRODAJA
22.15 NOČ IMA TV MOČ - SLOVENSKI NOKTURNO
23.45 POROČILA - ponovitev
0.00 DRUGAČEN MOŠKI - 2. del
1.00 TV PRODAJA
1.15 VIDEO KOLAŽ

KOPER

16.00 EURONEWS 18.00 SLOVENSKI PROGRAM STUDIO 2 - POGOVOR 18.45 PRIMORSKA KRONIKA 19.00 VSE DANES - TV DNEVNIK 19.30 NOČNI SODNIK - tv nanizanka 20.30 ALPE JADRAN 21.00 UMOR PO NAROČILU - angleški film, režija: Bob Clark, igrata: Christopher Plummer, Donald Sutherland 22.50 VSE DANES - TV DNEVNIK 23.05 PO MERI ČLOVEKA - popotovanje skozi ljudsko glasbo med starimi in novimi koreninami: FOLKEST '94 - SOOČANJE IZKUŠENJ 0.05 ODPRTE STRANI - oddajo pripravlja ROSANNA GIURICIN

SKY NEWS

7.00 DOBRO JUTRO 10.30 MODA NA TV 11.30 ABC NOČNA LINIJA 12.00 POSLOVNE NOVICE IZ SVETA 14.30 DOPOLDANSKA POROČILA 1 15.30 DOPOLDANSKA POROČILA II 6.30 MODA NA TV 18.00 V ŽIVO OB PETIH 19.30 VEČER Z ADAMOM BOULTONOM 20.30 ŠPORTNA LINIJA 21.30 TARČA 22.00 POSLOVNE NOVICE IZ SVETA 0.30 CBS VEČERNA POROČILA 1.30 ABC NOVICE IZ SVETA 2.30 VEČER Z ADAMOM BOULTONOM 3.30 TARČA 4.30 MODA NA TV 5.30 CBS VEČERNA POROČILA 6.30 ABC POROČILA

BBC WORLD

11.00 BBC poročila 11.30 JUTRIŠNJI SVET: ATLANTA 12.00 BBC poročila 14.00 BBC WORLD novice 14.15 DENAR, poslovna oddaja 15.00 BBC poročila 15.15 POSLOVNE novice 15.30 POROČILA IZ AZIJE 16.30 POLETNE POČITNICE, zabavna oddaja 17.00 BBC WORLD novice 17.15 PANORAMA 18.00 BBC WORLD novice 18.30 AMERIŠKA ARHITEKTURA, zabavna oddaja 19.00 SVET DANES, poročila 21.00 DNEVNE novice 21.05 PANORAMA, preiskovalna oddaja 22.00 BBC WORLD novice, vreme 22.30 LETALIŠČE, dokumentarna oddaja 23.00 BBC WORLD novice 0.00 BBC WORLD novice 1.00 BBC WORLD novice

VOX

5.50 DOBRI ČASI, SLABI ČASI, naniz. 6.25 NEPOSREDNO, reklame 6.35 DOMINION, reklame 6.55 TRGOVINSKE POLICE, reklame 7.25 DOBRI ČASI, SLABI ČASI, naniz. 8.00 ANGEL NA ZEMLJI, naniz. 9.00 STARSKY IN HUTCH, krim. akc. 10.00 MATT HOUSTON, naniz. 11.00 KOLT ZA VSE PRIMERE, naniz. 12.00 TRIO ŠTIRIH PESTI, naniz. 13.00 MATT HOUSTON, naniz. 14.00 DOBRI ČASI, SLABI ČASI, naniz. 14.30 DOBRI ČASI, SLABI ČASI, naniz. 15.00 ANGEL NA ZEMLJI, naniz. 16.00 STARSKY IN HUTCH, krim. akc. 17.00 KOLT ZA VSE PRIMERE, naniz. 18.00 POROČILA 18.15 REPORTAŽNI MAGAZIN 18.45 NARAVNI PARKI SVETA, dok. 19.15 TRIO ŠTIRIH PESTI, naniz. 20.15 JULIE LESCAUT, naniz. 22.05 Z, tv magazin za SÜddeutsche Zeitung 22.45 AVTO MOTO IN ŠPORT TV, magazin 23.20 WOLČJE MLEKO, am. film 1.55 PREKEZ DNEVA 2.25 NASTAJANJE... 2.55 TAKSI V SREČO, am. film 4.20 REPORTAŽNI MAGAZIN

PRO 7

5.25 SAM, ponedeljkov magazin 5.50 TAFF, magazin 6.15 GARFIELD IN NJEGOVI PRIJATELJI 6.40 ANIMANIJAKI 7.00 TOM IN JERRY 7.20 KAOS V NOČI 7.45 ROŽNATI PANTER 8.05 PALČKI 8.35 VSI POD ISTO STREHO 9.00 KDO JE TUKAJ ŠEF? 9.0 BILL COSBY SHOW 10.00 PEKEL V MACAU, nem.- fran.- ital. pust. film, 1966 - igrajo: Robert Stack, Elke Sommer, Nancy Kwan, Christian Marquand, Maurizio Arena, Werner Peters 11.40 CHARLIJEJEVI ANGELČKI 12.35 HOTEL 13.30 SAM, ponedeljkov magazin 14.00 ARABELLA KIESBAUER 15.00 HIŠICA V PRERIJI 16.05 PALČKI 16.30 DENNIS 16.40 ANIMANIJAKI 17.05 ROŽNATI PANTER 17.30 VSI POD ISTO STREHO 17.55 KDO JE TUKAJ ŠEF? 18.30 BILL COSBY SHOW 19.00 TAFF, magazin 19.30 POROČILA 19.50 ŠPORT IN VREME 20.00 SOBA ZA NUJNE PRIMERE 21.00 SKRIVNI DOSJEJI 22.05 REPORTERJI 23.05 SUPER BOJEVNIK, hongkon. akc. film, 1983 - igrajo: Jackie Chan, Samo Hung, Yuen Biao, Lau, Hak Suen, Dick Wei, Mars, Winnie Wong, Kwan Hoi Shang 0.40 POROČILA 0.50 OSUMLJEN 1.40 POROČILA 1.50 SUPERMAN, pon. 2.35 CHARLIJEVI ANGELČKI 3.20 ARABELLA KIESBAUER 4.15 POROČILA 4.25 HOTEL

SAT 1

5.30 NEMČIJA DANES ZJUTRAJ 9.00 ZAKON V L. A. b IMAŠ BESEDE!? 10.30 FANT, DAMA, POSLUŠNOST 11.00 KERNER 12.00 VERA OPOLDNE 13.00 REMINGTON STEELE 14.00 TRD, A PRISRČEN 15.00 VESOLJSKA LADJA ENTERPRISE - PRIHODNJE STOLETJE 16.00 OBALNA STRAŽA - REŠEVALNI PLAVALCI Z MALIBUJA 17.00 FRITZ IN CO. 17.30 REGIONALNA POROČILA 18.00 POJDI NA VSE! 18.30 POROČILA 19.00 KOLO SREČE 20.00 DOKLER JE ŠE LJUBEZEN... 21.00 SCHWARZ POSREDUJE 22.00 CHICAGO HOPE, Na nitki življenja, am. boln. naniz., 1996 - igrajo: Christine Lahti, Stephen Elliott, Annabeth Gish 23.00 POBEG, am. akc. film, 1988 - igrajo: Timothy Bottoms, John Phillip Law, Candy Raymond, Nigel Hogge, Ben Leeman, Lucien Van 0.45 VESOLJSKA LADJA ENTERPRISE - PRIHODNJE STOLETJE 1.35 OBALNA STRAŽA 2.25 TRD, A PRISRČEN; PREGLED PROGRAMA 3.25 FANT, DAMA, POSLUŠNOST 3.50 VERA OPOLDNE 4.40 KERNER

RTL

5.30 POROČILA 5.32 DOBRO JUTRO! 5.35 BOGAT IN LEP 6.00 POROČILA 6.05 SLEDGE HAMMER 6.30 POROČILA 6.35 DOBRI ČASI, SLABI ČASI 7.00 TOČNO OB SEDMIH 7.30 POROČILA 7.35 MED NAMI 8.00 POROČILA 8.05 SPRINGFIELD STORY 9.00 POROČILA 9.05 KALIFORNIJSKI KLAN 10.00 BOGAT IN LEP 10.30 NIKOLI NE POZABIM SOLEDAD 11.00 CENA JE VROČA 11.30 DRUŽINSKI DVOBOJ 12.00 TOČNO OB DVANAJSTIH 12.30 ZLATA DEKLETA 13.00 UMOR, JE NAPISALA 14.00 BÖRBEL SCHÖFER, Pomiči so mi odvrani 15.00 ILONA CHRISTEN, Kdor visoko leta, nizko pade 16.00 HANS MEISER, Nepłodni moški 17.00 JEOPARDY! 17.30 MED NAMI 18.00 DOBER VEČER! 18.30 EKSKLUZIVNO 18.45 POROČILA 19.10 EKSPLOZIVNO 19.40 DOBRI ČASI, SLABI ČASI 20.15 SK-BABIES 21.15 V IMENU ZAKONA 22.15 QUINCY 23.15 MIAMI VICE 0.00 NOČNI DNEVNIK 0.30 NA ZDRAVJE! 1.00 SLEDGE HAMMER 1.30 ZLATA DEKLETA 2.00 BÖRBEL SCHÖFER 2.55 NOČNI DNEVNIK 3.20 ILONA CHRISTEN 4.10 HANS MEISER 5.05 EKSPLOZIVNO

RTL 2

5.50 RISANKE 9.25 WENDY, ponovitev 9.50 SMEJTE SE, PROSIM!, ponovitev 10.30 KNIGHT RIDER, ponovitev 11.25 ČUDOVITA LETA, ponovitev 11.50 RISANKE 16.10 WENDY, nanizanka 16.40 ČUDOVITA LETA, nanizanka 17.05 KNIGHT RIDER, nanizanka 18.05 NA ZAHOD!, nanizanka 19.00 OČKA ZMORE VSE, nanizanka 19.30 SMEJTE SE, PROSIM! 20.15 MATERINA ZGODBA, ameriški film 22.15 CVETLICE NOČI, ameriški film 0.15 MATERINA ZGODBA, ponovitev 1.55 REGAL SHOP 2.25 CVETLICE NOČI, ponovitev 3.50 NOVICE IZ SVETA 4.15 NA ZAHOD!, ponovitev 5.00 227, nanizanka

KABEL 1

5.35 BONANZA, ponovitev 6.20 CHIPS, ponovitev 7.10 HEJ, OČKA!, ponovitev 7.35 HUGOV SHOW, ponovitev 8.05 RISANKE 10.55 OČARLJIVA JEANNIE, ponovitev 11.20 HEJ, OČKA!, nanizanka 11.50 OSEM MOŽ IN EN ŠKANDAL, ponovitev 13.50 FBI, nanizanka 14.40 KOBRA, PREVZEMITE!, nanizanka 15.35 KADEČI SE KOLTI, nanizanka 16.20 BONANZA, nanizanka 17.10 CHIPS, nanizanka 18.00 HUGOV SHOW 18.35 OČARLJIVA JEANNIE, nanizanka 19.00 POLNA KLETKA JUNAKOV, nanizanka 19.30 M.A.S.H., nanizanka 20.00 MODRA LAGUNA, ameriški film 21.55 BREZ TROHICE UPANJA, ameriška kriminalka 0.10 DVA, ponovitev 1.05 M.A.S.H., ponovitev 1.35 POLNA KLETKA JUNAKOV, ponovitev 2.00 FBI, ponovitev 2.50 VOHUN MOJIH SANJ, francosko-italijanska komedija 4.15 KOBRA, PREVZEMITE!, ponovitev

SUPER CHANNEL

6.00 NBC POROČILA 6.30 ITN POROČILA 7.00 DANES 9.00 SUPER TRGOVINA 10.00 EVROPSKO DENARNO KOLO 15.00 THE SQUAWK BOX 16.00 AMERIŠKO DENARNO KOLO 17.30 FT POSLOVNA POROČILA 18.00 ITN POROČILA 18.30 USHUAIA 19.30 SHOW SELINE SCOTT 20.30 DATELINE 21.30 ITN POROČILA 22.00 ŠPORT NA NBC 23.00 NOCOJŠNJI SHOW, vodi Jay Leno 0.00 POZNO PONOČI, vodi Conan O'Brien 1.00 KASNEJE, vodi Greg Kinnear 1.30 NBC NOČNA POROČILA 2.00 NOCOJŠNJI SHOW 3.00 SHOW SELINE SCOTT, izbor 4.00 RUSIJA ZDAJ 5.00 SHOW SELINE SCOTT

ZDF

5.00 DALLI DALLI 5.30 JUTRANJI PROGRAM 9.00 DANES 9.03 DALLAS 9.45 KAR ŽIVAHNO 10.00 DANES 10.03 NOVICE IZ TUJINE 10.45 NEKAJ O ZDRAVJU 11.00 DANES Z BORZE 11.04 ŠTIRJE DOPUSTNIKI IN DOJENČEK 11.50 RAZGLEDI PO SVETU 12.55 PREGLED TISKA 13.00 OPOLDANSKI MAGAZIN 13.45 OBČINSKO KRALJEVSKO SODIŠČE NA BAVARSKEM 14.10 PRVI POLJUB 15.40 IOGO 15.45 DANES 15.50 LETEČI ZDRAVNIKI 16.35 MERA ŽIVLJENJA 17.00 ZDF POPOLDANSKI MAGAZIN 17.45 TELERita 17.55 GOZDARSKA HIŠA FALKENAU, nem. avs. nad. 19.00 DANES 19.20 VREME 19.25 ČLOVEK, PIA! nem. druž. nad. 20.15 NEKAJ SMEŠNEGA 21.00 IZGUBLJENA KARAVANA 21.45 DANES 22.15 ZADNJA RIBA DONAVE 23.00 PRIMER ZA DVA, nem. živic. krim. serija 00.00 DANES ZVEČER 00.15 ZIMSKA NEVESTA 1.40 MAJHNE SANJE 3.00 TEKST AKTUALNO

MTV

6.00 JUTRANJI MIKS 8.30 POSEBNA ODDAJA: Oasis, rokumentarec 9.00 JUTRANJI MIKS 12.00 BRITANSKA HIT LISTA 13.00 NAJVEČJE USPEŠNICE 14.00 GLASBA NON STOP 16.00 IZBERI MTV 17.00 POPOLDANSKI PROGRAM 18.30 POKLIČI MTV 19.00 POPOLDANSKI PROGRAM 19.30 ZAKON CESTE 20.00 AMERIŠKI TOP 20 21.00 MTV M-CIKLOPEDIJA 22.00 SINGLED OUT 22.30 AMOUR 23.30 BEAVIS IN BUTTHEAD 0.00 ALTERNATIVNA NACIJA 2.00 NOČNI VIDEO

3 SAT

7.05 ŽIGA KISIK 7.30 ODDAJA Z MIŠKO 9.00 ČAS V SLIKI 9.05 ČAS ZA KULTURO 9.45 SLIKE IZ AVSTRIJE 10.30 SREČANJE V STALINGRADU 11.00 ZGODBE IZ DUNAJSKEGA GOZDA 11.45 TEMA 12.35 ŽIGA KISIK 13.00 ŠESTSEDMINSKE ZGODBE 13.30 KOMISIJA ZA UMORE 13.55 NEPRISTRANSKI POGLEDI 14.00 SEVERNONEMŠKA PARADA USPEŠNIC 14.45 MODRO MORJE IN TI, nem. f. 16.15 ROMANTIKA NA TIRIH 17.45 NEMŠKA KUHINJA 18.15 MINI ZIB 19.25 NA VRAT IN NA NOS 18.53 ŠPANČEK, ZAŠPANČEK 19.20 ČAS ZA KULTURO 20.00 DNEVNIK 20.15 SVINJSKO NAGNENJE, nem. f. 21.45 V TVOJIH ČEVLJIH, nem. kratki f. 22.00 ČAS V SLIKI 22.25 ZADNJA KINOPREDSTAVA, am. f. 0.20 DESET PRED DESETO 0.45 ČAS ZA KULTURO

EUROSPORT

8.30 FORMULA 1, VN Nemčije, posnetki 10.00 SVET HITROSTI, magazin 11.00 DIRKE TOVORNJAKOV 12.00 BOKS, OI, posnetki 13.00 TRIATLON, posnetki iz Hamiltona 14.00 OLIMPIJSKE IGRE, vrhunci 16.00 AVTOMOBILIZEM 17.00 MOTOCIKLIZEM, Euro Open v Misanu, posnetki 18.00 BOKS, OI, posnetki 19.00 TENIS, turnir v Cincinnatiju, prenos 23.00 TRAKTORSKE DIRKE 0.00 BILJARD, snooker

DSF

3.00 ROKOBORBA 4.00 BILJARD 5.00 VRHUNCI 5.15 GILETTE WORLD SPORT SPECIAL 5.45 V FORMI Z DSF 6.15 AVANTURA 6.45 ŠPORTNI KVIZ 8.00 NOGOMETNI KVIZ 8.45 DOMINION, reklame 9.00 GOLF 10.00 KLASIKI BOKSA 11.00 MOTOR VIZIJA, magazin 12.00 AVANTURA 12.30 ZABAVNI IN EKSTREMNI ŠPORTI 13.00 ŠPORTNI KVIZ 13.45 NOGOMETNI KVIZ 14.30 GOLF, magazin 15.00 MOTO ŠPORT; ŠPORTNI TELEGRAM 16.00 MOTO ŠPORT 17.00 KLASIKI ŠPORTA 17.15 ODBOJKA NA OBALI 17.45 HATTRICK SPE- CIALNO, nogometna zvezna liga 18.30 ŠPORTNI KVIZ 19.15 NOGOMETNI KVIZ 20.05 GILLETE WORLD SPORT SPECIAL 20.30 OFENZIVNO, intervju 21.30 NOGOMETNA ZVEZNA LIGA 22.15 ŠPORTNA POROČILA 22.30 STUNTS 23.15 ROKOBORBA 00.15 NORMALNO, magazin delovne skupnosti za prizadete v medijih 00.45 MOTO ŠPORT 1.45 NEPOSREDNO, reklame

ORF 1

6.00 ROSEANNE 6.25 MINI-ZIB 6.35 MILA SUPERSTAR 7.00 DOGODIVŠČINE BREMENSKIH MUZIKANTOV 7.25 NIKLAAS, DEČEK IZ FLANDRIJE 7.50 CAPITAN PLANET 8.15 SMRKCI 8.25 ARTEFIX 8.35 BUGS BUNNY 9.05 SALVE SMEHA 9.10 ALF 9.40 KNIGHT RIDER 10.25 SUPERMAN 11.10 NAZAJ V PRIHODNOST III. 13.00 MILA SUPERSTAR 13.25 DOGODIVŠČINE BREMENSKIH MUZIKANTOV 13.50 NIKLAAS, DEČEK IZ FLANDRIJE 14.15 CAPITAN PLANET 14.40 GRAD UGANK 14.45 SMRKCI 15.00 ARTEFIX 15.10 BUGS BUNNY 15.35 MINI-ZIB 15.45 SUPERMAN 16.30 KNIGHT RIDER 17.20 MOČNA DRUŽINA 17.45 KDO JE TUKAJ GOSPODAR? 18.10 POLNA HIŠA 18.35 ALF 19.05 ROSEANNE 19.30 ČAS V SLIKI 20.00 ŠPORT 20.15 UNIVERZUM 21.10 RESNIČNA ZGODBA AMY FISHER, am. f. 22.45 ORLOV ZAROD, am. akcij. f. 0.10 ČAS V SLIKI 0.15 POBEG V BREZNO, franc. krimi. 1.45 ČAS V SLIKI 2.15 SHIEJOK VSAK DAN 3.15 DOBRODOŠLA AVSTRIJA 5.10 DOSJEJI X

ORF 2

9.00 ČAS V SLIKI 9.05 SCHIEJOK VSAK DAN 10.15 UMOR, JE NAPISALA 11.05 AVSTRIJA DANES 12.00 ČAS V SLIKI 12.10 TEMA 13.00 ČAS V SLIKI 13.10 MILIJONSKO KOLO 13.40 UMOR, JE NAPISALA 14.25 KALIFORNIJSKI KLAN 15.10 BOGAT IN LEP 16.00 SCHIEJOK VSAK DAN 17.00 ČAS V SLIKI 17.05 DOBRODOŠLA, AVSTRIJA! 19.00 AVSTRIJA DANES 19.30 ČAS V SLIKI 20.00 NEPRISTRANSKI POGLEDI 20.15 DOSJEJI X 21.05 POROČILO 22.00 ČAS V SLIKI 22.30 NA PRIZORIŠČU 23.00 POT, argent-franc. f. 1.15 VODA IN MOČ, eksperiment. f. 2.10 NEPRISTRANSKI POGLEDI 2.15 KALIFORNIJSKI KLAN 3.05 BOGAT IN LEP 3.40 ČAS ZA KULTURO 4.20 VIDEONOČ

MADŽARSKA 1

5.40 VAŠKA TV - 6.00 SONČNI VZHOD 9.00 POROČILA - 9.10 SKIPPYJEVE DOGODIVŠČINE 9.35 DOPOLDNE, magazin - 11:05 POČITNIŠKI PROGRAM ZA OTROKE 12.00 POROČILA - 12.05 POSEL - 12.25 TELEPAKK 14.50 POROČILA - 15.00 DISNEYJEVE RISANKE - 16.00 POROČILA 16.05 PRIRODOSLOVNI FILM - 16.15 POP GLASBA 16.30 VERa in BABS, serija - 17.00 VKLOPI 17.30 DON QUIJOTE - 17.55 KATOLIŠKA KRONIKA 18.30 KVIZ - 19.00 PRAVLJICA -A19.15 AVTOMOBILI 19.30 DNEVNIK - 20.05 GESTA MADŽAROV 20.15 OSMOJENA SRCA, serija - 21.05 STUDIO'96 21.55 PAJKOVA STRATEGIJA, ital. film 23.30 SPORED ANDREJE SZENES, gost G. Demszky 0.10 Dnevnik MTV in BBC

MADŽARSKA 2

16.15 NAPOVED PROGRAMA 16.20 POSKUSI, DADDY, tv-igra po J. B-k-so 17.05 TRIJE DOKTORJI, nemška serija 17.50 VREME, napoved programa 18.00 REGIONALNI PROGRAM, dnevniki in magazini 19.05 MAGNUM, kriminalka 20.00 KULTURNI PREGLED 20.10 VRNITEV OLIMPUCEV 21.00 DNEVNIK 21.10 OKOLJE 21.15 TOREK 21, kviz iz dnevne politike 21.45 KLIP MIX, glasbeni spoti 22.00 OBJEKTIV, pregled vesti in dogodkov 22.25 VREME 22.35 PREGLED TISKA 22.40 ČAR ŠPORTA, športni magazin 0.40 GESTA MADŽAROV

RAI UNO

6.00 EURONEWS 6.30 POROČILA 6.45 JUTRANJI SPORED 7.00-8.00-9.00 POROČILA 10.00 PRVO OBHAJILO , ital. film 11.30 POROČILA 11.35 E. N. G., naniz. 12.25 VREME 12.30 FLASH 12.35 GOSPA V RUMENEM, naniz. 13.30 TV DNEVNIK, EKONOMIJA 14.05 GRENKI RIŽ, ital. film 15.50 RISANKE 17.30 DOBIMO SE V KINU 17.50 DANES V PARLAMENTU 18.00 POROČILA 18.10 HOBOTNICA 20.00 TV DNEVNIK, VREME 20.45 QUARK, posebna oddaja 22.05 RDEČI BARON, amer. film 0.25 POROČILA 0.40 HOROSKOP, VREME 0.45 VEDETI 1.00 NOČNI SPORED

RAI DUE

7.00 PARADISE BEACH, naniz. 7.45 V KRALJESTVU NARAVE, dok. 8.35 MODRO DREVO 9.05 BLOSSOM, naniz. 10.00 ZDRAVNIK MED MEDVEDI 11.45 POROČILA 12.00 VELIKA DOLINA, naniz. 13.00 TV DNEVNIK, VREME 14.45 KADAR SE LJUBI, soap 15.10 SANTA BARBARA, soap 16.00 FLASH 17.15 FLASH, VREME 18.30 FLASH, ŠPORT 18.35 PRIMER ZA DVA, naniz. 19.45 POROČILA, ŠPORT 19.50 GO-CART 20.30 TV DNEVNIK 20.50 ANGELICA IN SULTAN, franc. film 22.35 FORMAT 23.35 POROČILA, VREME 0.15 DANES V PARLAMENTU 1.05 DOBIMO SE V KINU 1.10 LEPI DUHOVNIK, ital. film

RETEQUATTRO

6.00 LADJA LJUBEZNI 7.00 VEČNA LJUBEZEN 8.00 BRADFORDOVI 9.00 DVE ŽENSKI, EN OBRAZ 10.00 CIGANKA 10.30 DAR ŽIVLJENJA 11.30 POROČILA 11.45 DIVJE SRCE 12.30 HIŠICA V PRERIJI 13.30 POROČILA 14.00 LJUBO DOMA 14.30 STEZE 15.30 OKUS PO KAVI 16.00 SREČA OB BRODOLOMU, amer. film 17.50 AGENCIJA 18.45 TAKŠNI SMO 19.25 POROČILA 19.50 GAME BOAT, kviz 19.51 RISANKE 20.13 GAME BOAT 20.17 RISANKE 20.00 GAME BOAT 20.40 CIKLUS FILMOV JEZDECI: Dolina časti, amer. film 22.45 POLETNI KINO: Znajdite se, ital. film 23.30 POROČILA 0.45 IZ JUTRIŠNJIH ČASOPISOV 1.00 ANTIKRIST, ital. film 3.10 MOŠKI ZA 6 MILIJONOV DOLARJEV 4.00 NIKOLI NE RECI DA 4.50 MNOČNJ SODNIK 5.10 KOJAK

ITALIA 1

6.10 MISTER ED, KONJ, KI GOVORI 6.40 JUTRANJI CIAO, CIAO, risanke 9.15 HOGANOVI 9.45 STARŠI V JEANSU 10.20 MCGYVER 11.30 T. J. HOOKER 12.25 ODPRTI STUDIO 12.45 DELA IN HUDODELSTVA 12.50 ŠPORTNI STUDIO 13.00 RISANKE 15.00 SUPERVICKY 15.30 PLANET POLETJE 16.00 CELOVEČERNI FILM 18.00 TARZAN 18.30 ODPRTI STUDIO 18.50 ŠPORTNI STUDIO 19.00 THUNDER IN PARADISE 20.00 OČETOVI PRIJATELJI 20.30 OKUS PO MORJU 2. ital film 22.30 PEŠČENI MOŠKI, amer. film 0.50 PETEK 13. 2.10 NIČ NAJU NE MORE USTAVITI, ital.. film 4.00 THUNDER IN PARADISE 5.00 T. J. HOOKER 6.00 MORK IN MINDY

CANALE 5

6.00 PRVA STRAN 8.50 FLIPER 9.20 ŠTUDENT, ital. film 11.30 OSEM POD ENO STREHO 12.00 SREČNI DEDEK 12.30 HIŠA VIANELLO 13.00 POROČILA 13.25 PAPIJEV DNEVNIK 13.40 BEAUTIFUL 14.10 ZA VEDNO IZGUBLJEN OTROK, amer. film 16.00 OTROŠKA ODDAJA Z RISANKAMI 18.00 IZ ALBUMA ROBINSONOVIH 19.00 NAJ ZMAGA NAJBOLJŠI 20.00 POROČILA 20.25 POLETNI SPRINT 20.40 PRENOS NOGOMETNE TEKME JUVENTUS:MIDDLESBORUGH 22.45 POROČILA 23.00 VRNITEV NEVERJETNE MISIJE 0.00 POROČILA 0.05 PREKLETA SREČA 1.00 DREAM ON 1.30 PAPIJEV DNEVNIK 1.45 POLETNI SPRINT 2.00 POROČILA 2.30 POROČENI IN Z OTROKI 3.00 POROČILA 3.30 ČUDEN PAR 4.00 POROČILA 4.30 NOETOVA BARKA 5.00 CIN, CIN 5.30 POROČILA

HRVAŠKA 1

7.25 POROČILA 7.30 SANTA BARBARA 8.15 DOBRO JUTRO 10.00 POROČILA 10.05 DEKLICA IZ PRIHODNOSTI, ser. 10.35 POLNA HIŠA, ser. 11.00 IZOBRAŽEVALNI PROGRAM 12.00 DNEVNIK 12.20 LJUBEZEN, ser. 12.45 HITRI IN MRTVI, am. film 14.15 RISANKA 14.35 ZA OTROKE IN MLADINO 15.40 DR: QUINN, ŽENSKI VRAČ, ser. 16.40 POROČILA 16.50. NAVKLJUB VSEMU JULIJA, ser. 17.50 KOLO SREČE 18.25 VIRUS, računalništvo 18.55 HUGO 19.30 DNEVNIK 20.05 NAJ TAMBURICA IGRA, Brodfest 96 21.00 TV PARLAMENT 22.30 HRVATSKI SPOMENAR 22.40 DNEVNIK 23.00 HOLLYWOODSKE ŽENSKE, dok. odd.23.50 POROČILA

HRVAŠKA 2

16.55 ZAKLADNICA, gl. odd. 17.40 S KNJIGO PO GLAVI 18.30 DOK. FOLKL. ODD. 19.30 DNEVNIK 20.05 URGENCA, ser. 21.00 ČRNO -BELO V BARVAH: Cabill, zvezni šerif, am. film, Mario Bogliuni, antologija Beatlov

TV 5

6.00 JUTRANJI PROGRAM 12.35 FRANCOSKI DNEVNIK 13.00 PARIŠKE LUČI 13.30 THALASSA 14.30 V ŽARIŠČU: MEDJI 15.30 SKRINJA SPOMINOV 16.00 DNEVNIK TV 5 16.15 BIBI IN PRIJATELJI 16.45 FA SI LA 17.15 PIRAMIDA 17.45 VPRAŠANJA ZA ŠAMPIONA 18.25 VELIKA IGRA TV 5 18.30 DNEVNIK TV 5 19.00 PARIŠKE LUČI 19.25 VREME 19.30 ŠVICARSKI DNEVNIK 20.00 INTERVILLES 21.55 VREME 22.00 FRANCOSKI DNEVNIK 22.30 PODAJTE MI KUKALO 23.30 NARAVNA ZGODOVINA 0.30 VEČER 3 1.00 NOČNI PROGRAM

TNT

TEMA: MEŠANO, 20.00 Beau Brummel 22.00 Ljubljeni 0.00 San Francisco 2.00 Skrivnost mojega uspeha 3.55 Beau Brummel

DISCOVERY

17.00 POTOVANJE OKOLI SVETA 18.00 ČASOVNI POPOTNIKI 18.30 JURA 19.00 ONSTRAN LETA 2000 20.00 DIVJINA 20.30 MISTERIJI, ČAROVNIJE IN ČU

varnost CELJE d.d.

Čas Vašega zasluženega dopusta je čas za delo nepridipravov.

Naj Vam skrb za Vaše premoženje ne pokvari uživanja na morju, v toplicah, hribih...

Skrb za varovanje in nadziranje Vašega premoženja prepustite nam in se brezskrbno predajte soncu.

Za dogovorjen čas Vam premoženje zavarujemo in nadziramo 24 ur na dan.

(P.S.: Rož ne zalivamo)

Varnost je samo telefonski klic daleč:

POKLIČITE NAS!

tel.:063/ 443-484, 063/ 443-485

fax: 063/ 441-037

...VO nerabljeno strešno kritino, model kiinda 333, 1.500 kosov, prodam. Telefon 743-529.

...KOVCE tip H, prodam po 950 SIT/m². Telefon 412-215, po 20. uri.

AKUSTIKA

...TONIČNO trivrstno harmoniko melodija prodam. Cena po dogovoru. Telefon (063) 777-072.

...VOljanino belarus prodam. Telefon 482-...

ŽIVALI

...CELJU prodam čistokrvne škotske ovčarje, leti, stare dva meseca. Telefon popoldan (063) 452-686.

...RAŠIČE, teža od 30 do 70 kg, prodam. Telefon 471-126.

...VE kozi in mladega kozliča prodam. Telefon 708-683.

...KOZE ugodno prodam. Telefon (063) 814-112.

...VE kozi s kozličkom, srnaste pasme, prodam. Cena po dogovoru. Prožinska vas 87, Štore, telefon 770-312.

...LIČKO simentalko, brejo 8 mesecev, prodam. Gomišek, Ostrožno, telefon 453-163.

...VE kozi s svežim mlekom prodam ali menjam za kozličke. Telefon 481-476.

PUJSKE, od 20 do 35 kg, prodam. Telefon 726-223.

DVE teleti in večjo telico prodam. Telefon 778-630, popoldan.

BREJE ovce in jagnjeta prodam. Telefon 772-580, od 18. do 19.

TELICO, brejo 6 mesecev, prodam. Telefon 481-475.

TELICO simentalko, brejo 9 mesecev in 12 tednov starega bikca prodam. Telefon 461-122.

BIKCA simentalca, 120 kg, prodam. Telefon 777-144.

KRAVO simentalko, 550 kg, prva telitev, ugodno prodam. Silvo Rošer, Klanc 50, Dobrna, telefon 778-128.

JARKICE različnih starosti in sort prodajamo vsak dan, novost purani, kokoši, bele in rjave, stare 8 mesece. Možna dostava na dom. Winter, Lopata 55, telefon 472-070, non-stop.

TELIČKO in bikca, približno 200 kg, prodam. Telefon 482-859.

KRAVO, brejo 6 mesecev, tretje tele, dobro mlekarico, prodam. Telefon 793-148.

NOVOFUNDLANDCE, mladiče z rodovnikom, cepljene, prodam. Telefon (063) 772-368.

PRAŠIČE, od 20 do 50 kg, prodam. Irena Maček, telefon 785-235.

DOBRO kravo simentalko, brejo 7 mesecev, tretje tele, prodam. Telefon 770-310.

DVA bikca simentalca, 130 in 270 kg, prodam. Telefon 792-345, Robi.

NEMŠKE bokserje, mladiče z rodovnikom, cepljene, stare 8 tednov, prodam. Telefon (063) 720-210.

KRAVO simentalko, brejo 4 mesece, drugega teleta in teličko frizijko, težko 90 kg, prodam. Telefon (063) 709-140.

TELICO, brejo 8 mesecev, težko 600 kg, prodam. Slavko Roter, Kapla 32, Tabor.

TELIČKO, 250 kg, prodam ali menjam za bikca, ki jih tudi kupim. Telefon 472-141.

DVE kravi, breji 4 in 5 mesecev, ugodno prodam. Šumer, Proseniško 20, Šentjur.

KRAVO po izbiri prodam ali menjam za bika. Zlatko Pečnik, Loka pri Žusmu, telefon 797-220.

TELICO, težko 200 kg, prodam. Telefon (063) 738-049.

DVE mladi kravi simentalki, vozni, obe s teletom, prodam. Hinko Golež, Pepelno 1, Šmartno v Rožni dolini.

ODOJKE, 20 do 30 kg težke, prodam. Jurhar, Medlog 44, telefon 472-061.

ŠPORTNI REKVIZITI

TOMOS 4, motor za čoln, rabljen eno sezono, ugodno prodam. Telefon 712-267, po 20. uri.

ŽENSKO in moško kolo, v zelo dobrem stanju, poceni prodam. Telefon 453-190.

OSTALO

BREZŽIČNI telefon panasonic prodam. Telefon (063) 481-044.

NA zalogi imamo nagrobne spomenike po konkurenčni ceni. Telefon (063) 482-800.

BREZŽIČNI telefon panasonic, tajnica z daljincem, prodam. Telefon 481-295.

BETONSKI škarpniki, pohodne plošče, travne plošče, tlakovci, robniki, cvetlična korita, ugodno prodam. Telefon 33-839, Zgornja Hudinja 37.

VINOGRAD, 20 a, na lepi sončni legi na Tinskem, dovoz z vsakim vozilom, 400 kg koruze, jeseni grozdje, zelo ugodno prodam. Telefon vsako sredo in četrtek od 20. do 22., 441-929.

DOMAČO slivovko po 1.200 SIT prodam. Telefon 798-106, Dramlje.

UČBENIKE za 1. letnik srednje šole prodam. Telefon 461-658.

HARMONIKO melodija, 80 basov, 4 leta in novo peč za centralno, z bojlerjem tam stadler, ugodno prodam. Telefon (063) 741-667.

DOMAČE vino z brajde, jurka in izabela, ugodno prodam. Telefon (063) 792-370, zvečer.

AMERIŠKI biljard, malo rabljen, poleg originalne police, ugodno prodam. Telefon (063) 824-392.

ELEKTRIČNI vibracijski vrtalni stroj bosch, 800 W, s svedri, jeklenke, 1 par acetilen, kisik, motorno žago stihl 085 in prikolico za osebni avto prodam. Telefon 798-058.

ŠTIRISTOPENJSKO kiper svečo za tovornjak prekucnik znamke tam prodam. Telefon 712-811.

TOMO Vinković, novejši, s prikolico, malo rabljen 1.000 l sod, prodam. Rožni Vrh 24, Šmartno v Rožni dolini.

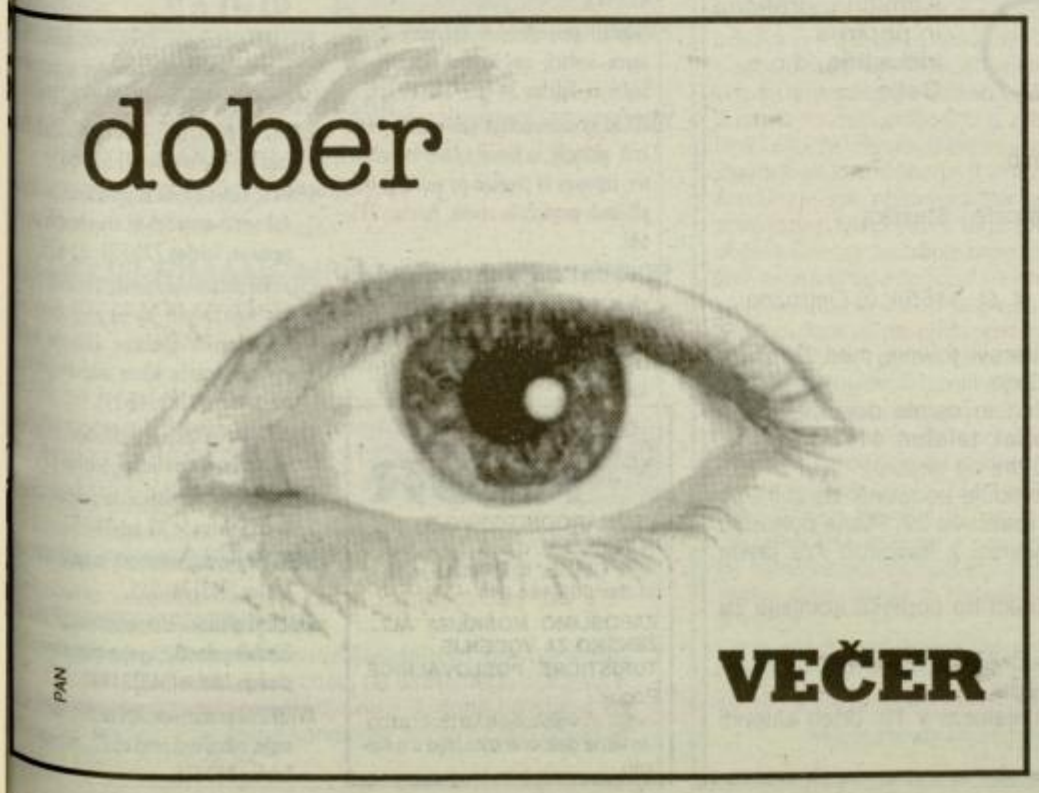

Sklad stavbnih zemljišč občine Šentjur pri Celju

objavlja na osnovi 46., 49., 50., 51. in 52. člena Zakona o stavbnih zemljiščih (Uradni list SRS, št. 18/84 in 33/89), določil Odloka o oddajanju stavbnih zemljišč v občini Šentjur pri Celju (Uradni list SRS, št. 27/87 in 28/88) in sklepa upravnega odbora z dne 4.7.1996 naslednji

JAVNI RAZPIS

za oddajo stavbnega zemljišča za gradnjo stanovanjskih hiš v delu zazidalnega načrta stanovanjske cone III/1 Šentjur.

Natečaja se lahko udeležijo pravne in fizične osebe.

Predstavniki in pooblaščenci pravnih oseb morajo ponudbi priložiti tudi overovljeno pooblastilo za zastopanje in registracijo, iz katere je razvidno, da ima podjetje sedež v Republiki Sloveniji, fizične osebe pa originalno potrdilo o slovenskem državljanstvu.

Pisne vloge je potrebno vložiti na naslov: **»Sklad stavbnih zemljišč občine Šentjur, Mestni trg 10, Šentjur pri Celju«** v zapečateni ovojnici s pripisom **»Ne odpiraj - javni natečaj v ZN SC III/1 Šentjur«.**

Upoštevali bomo vse vloge, ki bodo prispele vključno do 16.8.1996 do 14. ure s priloženim potrdilom o vplačani varščini na račun 50770-654-149, Sklad stavbnih zemljišč Šentjur pri Celju.

Varščina znaša 10% od cene gradbene parcele in se šteje kot delno plačilo odškodnine za pridobljeno pravico na stavbnem zemljišču oziroma se interesentu brezobrestno vrne, če na razpisu ni uspel.

V javnem razpisu se oddajo naslednje gradbene parcele:

Oznaka parcele	Parcelna številka	Izmera v m²	Cena zemljišča	Strošek priprave	Strošek opreme	Skupna cena (v SIT)
20	238/1	766	758.685	253.400	1.989.096	3.001.181
21	240/27 239/4 236/9	806	798.303	266.633	1.989.096	3.054.032
22	240/26 236/11	569	563.566	188.231	1.989.096	2.740.893
23	236/6 236/13 240/3	632	625.964	209.072	1.989.096	2.824.132
24	236/7 240/25	565	559.604	186.908	1.989.096	2.735.608
25	240/24	538	532.862	177.976	1.989.096	2.699.934
35	241/2	727	720.057	240.499	1.989.096	2.949.652
37	240/15 242/3	623	617.050	206.095	1.989.096	2.812.241
38	240/16 242/5	848	839.902	280.527	1.989.096	3.109.525

Zgoraj navedene parcele bodo komunalno opremljene v skladu z zazidalnim načrtom in investicijskim programom urejanja stavbnih zemljišč, ki ga je sprejel Sklad stavbnih zemljišč občine Šentjur, in sicer z naslednjimi komunalnimi napravami:

- vodovodno omrežje s hidranti
- fekalna kanalizacija
- čistilna naprava
- meteorna kanalizacija
- cestno omrežje v asfaltni izvedbi z odvodnjavanjem
- javna razsvetljava
- primarno in sekundarno nizkonapetostno električno omrežje
- preureditev tega nizkonapetostnega zračnega elektro omrežja

Sklad stavbnih zemljišč bo zagotovil izgradnjo komunalnih naprav skladno s svojim letnim programom:

- cesto v makadamski izvedbi in vodovod v roku dveh mesecev od oddaje stavbnega zemljišča in plačila stroškov kupnine
- električno energijo v roku štirih mesecev od oddaje stavbnega zemljišča in plačila stroškov kupnine
- dokončanje cestnega omrežja in ostale komunalne naprave v roku dveh let od oddaje stavbnega zemljišča in plačila stroškov kupnine.

V ceni opreme stavbnega zemljišča je zajet prispevek za priklop na vodovodno in kanalizacijsko omrežje. Priklop na kanalizacijsko omrežje se izvede direktno brez vmesne triprekatne greznice, zato investitorjem strošek izgradnje le-te odpade.

V ceni opreme stavbnega zemljišča ni zajet strošek izgradnje plinskega omrežja, telefona in kabelske TV, prav tako ni vsebovan prispevek za priklop na elektriko in prispevek za spremembo namembnosti kmetijskega zemljišča. Investitor mora na lastne stroške zgraditi individualne priključke na vse komunalne naprave razen električnega priključka, ki je zajet v stroških opreme.

Rok za začetek gradnje je eno leto od oddaje zemljišča, dokončanje III. gradbene faze pa v roku dveh let od oddaje zemljišča. Po preteku tega roka se investitorju ob neizpolnjevanju navedenih obveznosti in rokov zemljišče odvzame ob enakih pogojih kot je bilo dodeljeno. Vplačana varščina se v tem primeru ne vrne.

Če na javnem natečaju sodeluje več ponudnikov, se ob izpolnjevanju pogojev uporabljajo merila 7. člena odloka o oddajanju stavbnih zemljišč v občini Šentjur pri Celju (Uradni list SRS, št. 24/87 in 28/88).

Uspeli interesent je dolžan v roku 15 dni od dneva odpiranja ponudb skleniti pogodbo o oddaji zemljišča.

Rok za plačilo cene zemljišča kot odškodnine za pridobljeno pravico uporabe stavbnega zemljišča in stroške komunalnega urejanja so investitorji dolžni plačati v roku 15 dni od sklenitve pogodbe. Po preteku tega roka si SKLAD STAVBNIH ZEMLJIŠČ OBČINE ŠENTJUR pridržuje pravico, da se pogodba razveljavi. V tem primeru se pogodba ne predloži za izvedbo v zemljiško knjigo, plačana varščina pa se ne vrne.

Nastop posesti na oddanem zemljišču bo možen po podpisu pogodbe in plačilu stroškov kupnine.

Stroške zemljiškoknjižnih dejanj v zvezi z vknjižbo pridobljene pravice uporabe po tem razpisu nosi Sklad stavbnih zemljišč občine Šentjur pri Celju.

Komisija za oddajanje stavnega zemljišča bo odpirala vse v roku prispele vloge dne 20.8.1996 ob 14. uri v prostorih sejne sobe Občine Šentjur, II. nadstropje, soba št. 48.

Če gradbene parcele v navedenem roku ne bodo oddane, se sprejemajo ponudbe naprej, kuverte pa se odpirajo vsako prvo sredo v mesecu ob 14. uri v že navedenih prostorih.

Cena stavbnega zemljišča ter stroški priprave in opreme stavbnega zemljišča se valorizirajo v skladu z indeksom GZS - Združenja za gradbeništvo in IGM - ostala nizka gradnja.

Sklad stavbnih zemljišč občine Šentjur pri Celju

NEMOGOČA RAZPRODAJA

Razstavni eksponati
KOPALNIC
Gorenje in Fackelman
30 % ceneje

Še vedno
BREZPLAČEN prevoz
in razkladanje
z avtodvigalom HIAP,
za nakupe gradb. materiala
nad 100.000 SIT
in za oddaljenost do 20 km.

Nemogoče je mogoče!
PC HUDINJA
Celje

KOVINOTEHNA

OPTIKA GLEŠČIČ s.p.
BORIS GLEŠČIČ
Celje, Gosposka 23
tel.:063/441-803,441-650

Posluje vsak dan od 7. do 18. ure, sobota od 8. do 12. ure

NUDIMO VAM:
-strokovno računalniško kontrolo vida
-računalniško izbiro najlažjih in najboljših vrst stekel
-očesna ambulanta vsako sredo od 13. do 15. ure

OČALA VSEH VRST:
-fotosenzibilna
-bifokalna
-multifokalna (z garancijo)
-stanjšana
-plastična
-sončna očala RAYBAN,
ekskluzivni zastopnik na Celjskem - prodaja na 5 čekov
Vsa stekla so vrhunske kakovosti

CARL ZEISS
-vse dioptrijske podatke vodimo računalniško

NAKUPNI CENTER
Trgovsko proizvodno podjetje Lava d.o.o., Lava 2, Celje
tel.: (063) 451-231, 452-527, fax: 451-872

PRAVI PARTNER ZA TRGOVCE, GOSTINCE IN POTROŠNIKE

-kava »Center« 100 g mleta	125,00
-čokolada Milka 100 g drobljeni lešnik	99,00
-keksi Moto 400 g	299,00
-napolitanke Sunny 400 g uvoz	250,00
-puding čokolada 50 g	49,00
-sok pomaranča 55% diet. 1/1	99,90
-vino namizno belo-Krško 1 l	209,00
-wc papir Carlina natura 10/1	249,00
-detergent za posodo Syncal 1,5 l	189,00
-hladilna torba 30 l	2.724,00

V MESECU AVGUSTU VAM NUDIMO VELIKO IZBIRO ŠOLSKIH POTREBŠČIN PO IZREDNO UGODNIH CENAH.

PRIDITE V NAKUPNI CENTER »LAVA« IN SE SAMI PREPRIČAJTE O UGODNI PONUDBI. V NAŠEM BIFEJU PA VAM BOMO POSTREGLI S HRANO, PIJAČO IN DOBRO KAVICO »CENTER«.

LESTEHNIKA
SAMSUNG AKCIJSKE CENE
KRANJ Šuceva 27, 24 21 21
PRI VRTNICI
CELJE, Ljubljanska 7 tel.: 063/48 22 11
BREZŽIČNI TELEFONI, TELEFAKSI, CENTRALE, ZAŠČITE, MONTAŽE, ISDN

Računalniška šola Zvezdana Martiča
DISPLAY MIMI
Prešernova 7
Celje, tel./fax: 483-955
Računalniški tečaji:
WORD, EXCEL

KUPIM hidravlično stiskalnico, 100 l. Telefon 461-564.

V CELJU najamem enosobno, po možnosti neopremljeno stanovanje. Telefon 481-065.

STANOVANJE

MANJŠE stanovanje Na otoku vzamem v najem. Telefon 441-489.

DVOSOBNO opremljeno stanovanje v Celju, Na zelenici, oddam. Telefon (063) 482-506, (063) 728-193.

ODDAM opremljeno sobo, uporaba kopalnice, kuhinje, za samskega moškega ali samsko žensko. Telefon 484-688.

DVOSOBNO stanovanje v Šentjurju oddam, opremljeno. Šifra 1943.

ENOSOBNO stanovanje v Šentjurju oddam v najem. Telefon 741-609.

V DVOSTANOVANJSKI hiši z vrtom, oddamo trisobno stanovanje. Telefon 31-768, popoldan.

MANJŠE stanovanje v centru Celja, oddam. Telefon od 16. do 19. ure 441-406, po 19. uri 483-240.

ZAPOSLITEV

BUTIK v centru Celja zaposli računovodjo, prodajalke in pripravnice. Šifra REDNA ZAPOSLITEV.

ŽELITE dober zaslužek? Pokličite po telefonu (063) 714-670.

REDNO zaposlimo natakarico v kava baru v Celju. Telefon 27-305, (0609) 630-972.

V CELJU zaposlimo za delo v bistroju in ob koncu tedna natakarico ali dekle s prakso in voljo do gostinskega dela. Telefon 481-350, 482-911, do 18. ure.

IŠČEM honorarno delo, vožnja z B kategorije, v okolici Prebolda. Šifra KOMBI.

V BISTROJU zaposlimo dekle za strežbo. Telefon 772-350.

ŽELITE dodatno zaslužiti? Če ste interesenti, pošljite prazno ovojnico s svojim naslovom in znamko na naslov: Tatjana Fideršek, Čopova 6, Žalec.

ZASTOPNIKA za prodajo in izmero rolet in žaluzij iščem. Telefon (0609) 617-107, (061) 721-521.

ZAPOSLIMO žensko, staro nad 25 let, za delo v pekarni-vzdrževanje prostorov, peka krofov. Pogoji: vozniški izpit, lasten prevoz na delo, končana srednja ali poklicna šola. Valentina Peternel, Prebold, telefon 723-026.

V CELJU dobijo delo komercialist z večletno prakso za področje živilskega marketinga in KV pek, KV prodajalka. Telefon (063) 483-190 ali (069) 65-510.

ZAPOSLIMO delavca za montažo gips plošč in sekundarnih stropov. Pogoj: najmanj dveletne izkušnje na teh delih. Prijave po telefonu (063) 412-227.

ČE ste ambiciozni, komunikativni in si želite dobrega dodatnega zaslužka, pokličite vsak dan med 7. in 9. uro po telefonu (063) 732-205.

ZAPOSLIM dva keramičarja. Telefon 441-832, po 20. uri.

ZAPOSLIM dekle za strežbo v gostinskem lokalu. Informacije po telefonu 772-788.

TRGOVSKEGA poslovodjo zaposlimo. Pogoj: poštenost, ažurnost, delovne izkušnje, vozniški izpit. Inf. po mobitelu 0609 632-431.

VELANA trgovina d.o.o.
Mlinska 26
Maribor
velana

objavlja prosto delovno me

poslovodja-prodajalec

za prodajalno zaves v Celj
Spodnja Hudinja
Pogoji: trgovski poslova
in 1 leto delovnih izkuše

Prijave pošljite v 15. dnev
od dneva objave na nasl
Velana, trgovina zaves d
Ljubljana, Šmartinska 5

TRIKRAKA aluminijasta platišča alesio s skoraj novimi gumami, 185/70/14 semperit top spider, dekliško gorsko kolo, staro 2 leti, prodam. Telefon (063) 885-112.

AVTOMATIKO daljinskega krmljenja dvižnih in krilnih garažnih vrat prodam. Telefon 21-286, zvečer.

UČENKI frizerske stroke ugodno prodam navijalke za vodno (železne) in navijalce za trajno (plastične, lesene). Telefon (063) 854-856.

VINOGRADNIKI! Ugodno, novoizdelani klopotci. Telefon (063) 472-413.

VEČJO količino domače slivovke prodam. Telefon 771-122.

STISKALNICO na sleme in gumi voz 14 ugodno prodam. Cena po dogovoru. Telefon 461-564.

SALONITNE plošče NV, nove in kletko za kokoši nesnice prodam. Telefon 772-165.

TRAKTOR kararo, 35 KS, nepregiben, s hidravličnim volanom, 50 obr., za vrtno motorno kosilnico, el. motor, 5.5 KS, plohe, 5 cm, tehnični les, prodam. Lešek, Košnica 38 a, Celje, telefon 481-618.

TELICO simentalko, brejo 8 mesecev in slivovko prodam. Franc Hrovat, telefon 770-327.

GARNITURO-jedilni kot, za 300 DEM in jeklenke za varjenje, z vso opremo, prodam. Telefon 461-605.

ZAMRZOVALNO omaro, šest predalov in kolovrat prodam. Telefon 443-349, zvečer.

PRIKOLICO za osebni avto, 110×170, z raztegljivo vlečno cevjo in prikolico za traktor Tomo Vinkovič prodam. Telefon 38-124.

DOMAČE vino ugodno prodam. Karel Hriberšek, Rifengozd 6, Laško.

OBRAČALNIK pajek, dvoredni, domače salame, mast z ocvirki in slanino prodam. Telefon 461-341.

STRUŽNICI, vrtalko, krušnik in žago, vse za kovino in vrtalko za zemljo ter termo akumulacijski peči, 2 in 3 KW, novi, prodam. Telefon 482-177.

UČBENIKE za vse 4. letnike gimnazije prodam. Cena po dogovoru. Telefon 481-382.

ŽITNO sejalnico gama, pršilnik zupan ZM 1500 in motorno kolo tomos ugodno prodam. Telefon (063) 723-014.

VEČJO količino stare strešne opeke bobrovec in zemeljski kabel, 27 m, 4×25, ugodno prodam. Telefon 728-013.

KISARNO za zelje in repo prodam. Kapaciteta 50 ton, vsa oprema, tehnologija, kupci. Potrebujete 80 m² prostora in čas preko zime. Telefon 714-630, 412-166.

LOKAL 41 m² v Celju - na Hudinji, prodam ali dam v najem. Možnost menjave. Telefon 736-013.

GARAŽO in dvosobno stanovanje na Otoku, prodam. Telefon 471-323, po 16. uri.

KUPIM

ODKUPIM razne starinske predmete, ure, pohištvo, slike, keramiko itd. Telefon 482-288.

ZAZIDLJIVO parcelo v okolici Celja ali Laškega kupim. Telefon 35-138.

ODKUPUJEM razne starinske predmete, ure, svečnike, slike, pohištvo, 1. in 2. svetovna vojna, igrače in stare emajlirane reklamne table. Telefon 412-108.

V CELJU kupim enoinpolsobno stanovanje v bloku. Tončka Petrovič, Prekomorske brigade 5, Ptuj.

V OKOLICI Celja (Hudinja, Nova vas, Lava) kupim stanovanje, velikost 29 m². Obvezna centralna kurjava, možnost takojšnjega prepisa. Ponudbe pod šifro GARSONJERA.

GOTOVINSKI odkup karamboliranih in rabljenih vozil od letnika 1988 naprej, prevoz in prepis naš strošek. Telefon (063) 35-665, 772-035.

GRADBENO parcelo ali staro hišo za rušenje, v okolici Žalca, kupim. Telefon 713-531, od 18. do 20.

aero
Kemična, grafična in papirna industrija, d.o.o. Celje

razpisuje javno zbiranje ponudb

za prodajo nepremičnine - parcele - številka:
608/12 - travnik - 4.301 m²
629/32 - travnik - 169 m²
629/33 - travnik - 92 m², vse vl. št. 1465 k.o. Ostrožno

Nepremičnina predstavlja v naravi travnik med Čopovo, Dečkovo in Ipavčevo ulico v Celju.
Podrobnejše informacije, ogled in ostalo dokumentacijo dobite pri gospodu **Petru Četini, telefon 411-411.**
Rok za zbiranje ponudb je 15 dni od objave.
Pisne ponudbe z dokazili posreduje ponudnik za zbiranje ponudb pri Aeru d.o.o. Celje, Ipavčeva 32. Pisne ponudbe oddajo interesenti v zaprti ovojnici z navedbo »za javno zbiranje ponudb«.
Izbiro najugodnejšega ponudnika bo opravila komisija za zbiranje ponudb.
O sprejeti ponudbi bomo ponudnike obvestili v 8. dneh po preteku roka za zbiranje ponudb.
Izbrani ponudnik mora s prodajalcem v 10. dneh skleniti prodajno pogodbo.

RAZNO

ROLETE, žaluzije in lamelne zavese, izdelujemo, montiramo in popravljamo. Kveder, telefon 451-315, mobitel (0609) 642-965.

POPRAVILO gospodinjskih aparatov, zamenjava izolacij na skrinjah in čiščenje bojlerjev. Telefon 34-963, 39-249.

POROČNE in maturantske obleke, obleke za krst, obhajilo in birmo in ustrezna obutev, izposoja in prodaja po zelo ugodnih plačilnih pogojih in cenah. Telefon 715-681.

STRELOVODI Hermi za vse v bakreni, aluminij in pocinkani izvedbi. Proizvodne cene, možne montaže. Evropska kvaliteta. Celje, Mariborska 116, telefon (063) 412-150.

Venus TOUR
MEDNARODNI PREVOZI IN TURIZEM, d.o.o.
3000 CELJE, Ljubljanska c.7
tel./fax:063/484-644
ZAPOSLIMO MOŠKEGA ALI ŽENSKO ZA VODENJE TURISTIČNE POSLOVALNICE
Pogoji:
- višja ali visokošolska izobrazba
- tri letne delovne izkušnje v turizmu.

IZVAJAMO toplotno izolacijo na centr vodovodnih napeljavah, bojlerjih minijem, plamafleks itd. Telefon 33

IZVAJAMO vsa zidarska in keramič dela. Telefon (063) 411-543, zveče

AKCIJA. Dobava in montaža rolet Vale žaluzij Ješovnik v celjski regiji. Te (062) 631-636, (062) 307-480.

POZOR! Sedaj je pravi čas, da si zavar objekt s strelovodom, obnovite st opravite meritve. Kličite zjutraj ali z (063) 481-045.

VEDEŽEVALKA vsak dan. Telefon (063) 483, od 8. do 18.

ELEKTRO instalacije, strelovodi, mont popravilo električnih strojev in apar Drago Kos, telefon (063) 797-117.

ŽALEC. Posodim do 1.500 DEM na 3 abr čeki TR. Telefon (0609) 638-389.

CENITVE nepremičnin in premičnin po dobnejših metodah in standardih namene. Telefon 720-796, 33-627.

ELEKTRO instalacije, servis varilnih tov, vzdrževanje el. strojev, pop gospodinjskih aparatov, čiščenje jev in montaža klima naprav. Pe 40, telefon (063) 742-291.

SERVIS pralnih strojev, štedilnikov in el instalacije. Roman Gajšek, telefon 771

IZVAJAMO vsa slikopleskarska dela ter ob fasad. Telefon po 20. uri, 38-753.

MONTAŽA gips sten, armstrong stropov, mar Telefon (063) 741-262.

RABLJENE glasbene instrumente in oprem čunalnike, akustiko, sprejemamo v komi prodajo. Telefon (063) 34-841.

AVTOBUSNI prevozi potnikov za BiH, Tuzle regija, odhod vsak petek ob 22., na peron Telefon 863-516.

EKSKLUZIVNI bistro v Celju sprejmem partnerja sovlagatelja. Šifra BISTRO GRALNICA.

MARSTVO, fasaderstva, ometi, izvajamo po konkurenčnih cenah, jamčimo kakovost. Telefon (063) 772-564, po 20. uri.

IMO za ZR Jugoslavijo: enkratni ali večkratni, avtobusni prevoz vsak dan. Vse informacije dobite po telefonu (063) 484-127, mobitel (0609) 645-360.

EJEMAMO naročila za varovanje vikendov in hiš. Telefon (063) 721-149.

RO in poceni vam zašijem ženska in otroška oblačila. Pokličite po telefonu 739-307, od 8. do 10.

EMO varuško v okolici Šentjurja za varstvo 5-mesečne deklice, in sicer dopoldan od septembra naprej. Telefon (063) 793-296.

JAMO poslovni prostor blizu Laškega. Informacije po telefonu 731-306.

glavno cesto Celje-Ljubljana ugodno oddamo poslovni prostor v poslovnem kompleksu Šempeter, Savinjska, za trgovsko, proizvodno, storitveno, skladiščno dejavnost. Telefon (063) 701-418.

TUIRAM matematiko, fiziko, angleščino za vse stopnje. Prevajam angleščino. Telefon (063) 37-315.

JAMO vsa gradbena dela. Telefon 843-[illegible], mobitel (0609) 624-772.

BA upokojenka s stanovanjem, majhna hišica, iščem za razvedrilo dobro, pošteno upokojenko. Nudim ji stanovanje, hrano. Šifra POŠTENOST.

TE certifikat in dobite nagrado: mlinček, sekalnik ali multipraktik. Možnost kredita. Telefon po 16. uri, (062) 221-106 ali (062) 631-[illegible]64.

JNE prostore, 250 m², na Teharski cesti, oddam. Telefon 484-644.

TUIRAM kemijo, matematiko in fiziko (popravni izpiti). Telefon 36-526.

JNICO, 400 m², ob glavni cesti Arja vas-Celje, oddam. Telefon (063) 728-193, (063) 482-506.

ONDERSKARSKA dela opravljamo hitro, kvalitetno, konkurenčno. Telefon 38-053, 737-[illegible]07, 716-292, 411-595.

NAJDITELJA moške torbice, ki sem jo izgubil v soboto popoldan na Lavi v Celju, prosim, da mi vrne dokumente. Gotovino lahko obdrži. Hvala.

ELJUJEMO stavbno pohištvo, ostrešja in pokrivamo in popravljamo strehe. Telefon 777-513.

NTRU Celja oddam v najem opremljen poslovni prostor. Telefon (063) 411-414.

K servis ugodno izvaja naslednja dela za vašo hišo: montažo bakrenih žlebov M - 3.300 SIT, aluminij - 2.000 SIT, pocinkani - 1.500 SIT, izvajamo lesne premaze - 600 SIT/m², fasadni premazi - 550 SIT/m², prekrivanje in popravila ostrešij. Telefon (063) [illegible]95-573.

Sami - osamljeni? Na diskreten način vam poiščemo primernega partnerja. 10.8. vabimo vse osamljene na piknik v Mladica Celje. Informacije po telefonu (063) 411-828.

V NAJEM oddamo poslovno skladiščni prostor v izmeri 150 m². Informacije po telefonu 32-112, int. 280, dopoldan ali mobitel 0609 619-581.

IZVAJAM vsa kovinarska dela na terenu, izdelava stopnišč (ograje, balkonska terasa...). Telefon (0609) 642-788.

BANKO s.p. sem 1.1.1995 prenehal uporabljati skladišče na Mariborski cesti 54.

NEMŠČINO vseh stopenj inštruiram. Profesor, telefon 702-228.

PROSTOR za obrt ali trgovino, v Šentjurju, oddam. Telefon 743-928, po 16. uri.

IZDELUJEMO načrte za novogradnje in adaptacije stanovanjskih in poslovnih prostorov. Vršimo strokovni nadzor in svetujemo. Telefon 452-405.

POSLOVNI prostor dajemo v najem, do 20 m², v Celju, Mariborska 122. Telefon (063) 461-308, (063) 35-619, Dani.

AVTOBUSNA potovanja: romanje - Lurd - 14.8., Budimpešta (dirka formule 1) - 11.8. Telefon 441-520.

VELIKO potovanje z letalom: Tajska (Bangkog-Pattaya) - 16.1. in 20.2.97, plačilo na 8 oziroma 16 obrokov. Telefon 441-420.

IŠČEMO mlajšo upokojenko za pomoč pri gospodinjstvu (likanje, pospravljanje) dvakrat tedensko - Gotovlje. Telefon (063) 441-145, 715-276.

V PREBOLDU oddamo v najem urejen poslovni prostor za trgovsko ali storitveno dejavnost in večji prostor, primeren za skladiščno dejavnost. Telefon (063) 723-014.

V NAJEM oddamo opremljeno avtopralnico, trgovino z avtosalonom. Telefon (063) 726-064.

PRIJETNE počitnice v Istri - slovenski kamp vabi v Premanturo. Telefon (064) 221-352.

NUDIMO zavarovano površino za parkiranje TIR - pogodba. Inf. po mobitelu 0609 632-431, Luka.

GOTOVINSKA posojila do 2.000 DEM ali več na 2, 3 ali 4 obroke s čeki TR. Izplačilo takoj. Ugodno! Telefon (063) 481-936, od 9. do 13. in od 15. do 19. ure.

PARTNERSTVO, srečanja, vedeževanje, horoskop - 090 41-54, 78 SIT 0,5 min.

POZOR! Tečaj samoozdravitve. Kako si lahko sami kontrolirate in odpirate svoje čakre in kako si lahko sami nadzirate svojo auro ter kako se lahko zaščitite pred vplivom močnejše negativne energije. Interesenti naj pošljejo pisne prijave na naslov: Kokelj, Krekov trg 4, 3000 Celje.

TEDNIKOVA PETICA

TEDNIKOVA Petica

BARVNI MESEČNIK

VSE ZA URADNI PRODAJALEC mobitel YANNI d.o.o. POKLIČI ZDAJ!

063/441-642

ULICA XIV. DIVIZIJE 4, CELJE

Sklad stavbnih zemljišč občine Šentjur pri Celju

objavlja na osnovi 46., 49., 50., 51. in 52. člena Zakona o stavbnih zemljiščih (Uradni list SRS, številka 18/84 in 33/89), določil Odloka o oddajanju stavbnih zemljišč v občini Šentjur pri Celju (Uradni list SRS, številka 27/87 in 28/88) in sklepa upravnega odbora z dne 4.7.1996 naslednji

JAVNI RAZPIS

za oddajo stavbnega zemljišča za gradnjo poslovnega objekta v območju zazidalnega načrta C-10-R Šentjur.

Natečaja se lahko udeležijo pravne in fizične osebe.

Predstavniki in pooblaščenci pravnih oseb morajo ponudbi priložiti tudi overovljeno pooblastilo za zastopanje in registracijo, iz katere je razvidno, da ima podjetje sedež v Republiki Sloveniji, fizične osebe pa originalno potrdilo o slovenskem državljanstvu.

Pisne vloge je potrebno vložiti na naslov: **»Sklad stavbnih zemljišč občine Šentjur, Mestni trg 10, Šentjur pri Celju«** v zapečateni ovojnici s pripisom **»Ne odpiraj - javni natečaj v ZN SC III/1 Šentjur«.**

Upoštevali bomo vse vloge, ki bodo prispele vključno do 16.8.1996 do 14. ure s priloženim potrdilom o vplačani varščini na račun 50770-654-149, Sklad stavbnih zemljišč Šentjur pri Celju.

Varščina znaša 10% od cene gradbene parcele in se šteje kot delno plačilo odškodnine za pridobljeno pravico na stavbnem zemljišču oziroma se interesentu brezobrestno vrne, če na razpisu ni uspel.

V javnem razpisu se oddaja stavbno zemljišče parcel številka:
635/1, 635/2 in 635/5 k.o. Šentjur v velikosti 6.820 m² po skupni ceni 23.130.049,00 SIT, od katere znaša cena stavbnega zemljišča 7.005.335,00 SIT, stroški komunalnega urejanja pa 16.124.714,00 SIT.

V zgoraj navedenem strošku komunalne opreme so zajete naslednje komunalne naprave:
-vodovod
-kanalizacija
-cestno omrežje v asfaltni izvedbi z odvodnjavanjem
-javna razsvetljava
-kabliranje visokonapetostnega električnega voda
-plačan je prispevek za spremembo namembnosti kmetijskega zemljišča in prispevek za priklop na vodovod in kanalizacijo

V ceni opreme stavbnega zemljišča ni zajet strošek izgradnje plinskega omrežja in telefonskega omrežja, prav tako ni vsebovan prispevek za priklop na elektriko. Investitor mora na lastne stroške zgraditi individualne priključke na vse komunalne naprave.
Rok za začetek gradnje je eno leto od oddaje zemljišča, dokončanje III. gradbene faze pa v roku dveh let od oddaje zemljišča. Po preteku tega roka se investitorju ob neizpolnjevanju navedenih obveznosti in rokov zemljišče odvzame ob enakih pogojih, kot je bilo dodeljeno. Vplačana varščina se v tem primeru ne vrne.
Če na javnem natečaju sodeluje več ponudnikov, se ob izpolnjevanju pogojev smiselno uporabljajo merila 7. člena odloka o oddajanju stavbnih zemljišč v občini Šentjur pri Celju (Uradni list SRS, številka 24/87 in 28/88).
Uspeli interesent je dolžan v roku 15 dni od dneva odpiranja ponudb skleniti pogodbo o oddaji zemljišča.
Rok plačila odškodnine za pridobljeno pravico uporabe stavbnega zemljišča je 8 dni od sklenitve pogodbe, plačilo komunalnega prispevka pa pred pridobitvijo gradbenega dovoljenja. Po preteku tega roka si Sklad stavbnih zemljišč občine Šentjur pridržuje pravico, da se pogodba razveljavi. V tem primeru se pogodba ne predloži za izvedbo v zemljiško knjigo, plačana varščina pa se ne vrne.
Nastop posesti na oddanem zemljišču bo možen po podpisu pogodbe in plačilu stroškov kupnine.
Stroške zemljiškoknjižnih dejanj v zvezi z vknjižbo pridobljene pravice uporabe po tem razpisu nosi Sklad stavbnih zemljišč občine Šentjur pri Celju.
Komisija za oddajanje stavbnega zemljišča bo odpirala vse v roku prispele vloge 22.8. 1996 ob 14. uri v prostorih sejne sobe Občine Šentjur, II. nadstropje, soba številka 48.
Če gradbene parcele v navedenem roku ne bodo oddane, se sprejemajo ponudbe naprej, kuverte pa se odpirajo vsako prvo sredo v mesecu ob 14. uri v že navedenih prostorih.
Cena stavbnega zemljišča ter stroški priprave in opreme stavbnega zemljišča se valorizirajo v skladu z indeksom GZS - Združenja za gradbeništvo in IGM - ostala nizka gradnja.

Sklad stavbnih zemljišč občine Šentjur pri Celju.

CENTER INTERSPAR
Celje, Mariborska c. 100, tel. 063-412-260

NAGRADNO ŽREBANJE AVTOMOBILA

NAGRADNI KUPON
1.Katero obletnico otvoritve praznuje Center Interspar v Celju ?
2.Katera avtohiša podarja razstavljeni nagradni avtomobil ?
Ime in priimek:
Naslov:
Telefon:
Kupon odložite v razstavljeni avtomobil v Centru Interspar v Celju !

SENČILA-tende
LAMELNE ZAVESE, ŽALUZIJE...
PLISEJI
ŠOTORI, CERADE, JEKLENE KONSTRUKCIJE
MD 777 Mavrič Darko
tel: 063/741-712
mob: 0609/610-096

ZASTAVLJALNICA BONAFIN
Gotovinska posojila
na zastavo čekov
Tel.: (063) 441-144, int. 314

Vedeževanje, astrologija
090 41 43

RT VIDEO SERVIS
ZDRAVKO AVBREHT s.p.
Ul. mesta Grevenbroich 11
TRGOVSKO-POSLOVNI CENTER DOLGO POLJE - novi objekt.
tel.: 063/38-884
Popravilo:
-RADIOAPARATOV
-TELEVIZORJEV
-VIDEOREKORDERJEV in ostalih elektronskih naprav

POTOVANJA Z VLAKI:
Pariz: 10.8., 26.8.
London-Škotska: 5.8., 26.8., 20.9.
Španija: 3.9.
Jungfrau: 29.8.
Romanje v Lurd (bus): 14.8.
T.A. Orient Ekspres, Savinova 3, telefon/fax 441-520.

AIDO trade 1
Stanetova 21, Celje
Nudimo:
-ugodna kratkoročna posojila na podlagi zastavitve premičnin in nepremičnin
-hipotekarna posojila
POKLIČITE NAS od ponedeljka do petka od 8. do 16. ure: 063/481-821, 481-822.

GRADBENA MEHANIZACIJA ŠTARKEL
Poleg gradbenih zemeljskih del vam nudimo tudi razne kvalitetne nasipne materiale
☎ 063 774 007

POČITNICE NA MORJU - IZREDNA PRILOŽNOST
HOTEL ŽUSTERNA KOPER - B. kat.
CENA ZA POLPENZION: SIT 2.900,00
POSEBNI POPUSTI ZA OTROKE
REZERVACIJE: 066 65-321.

RADIO CELJE 95,1 95,9 100,3 MHz

NT&RC

Podjetje NT&RC d.o.o., direktor: Jože Cerovšek. Podjetje opravlja časopisno-založniško, radijsko in agencijsko-tržno dejavnost. Naslov: Prešernova 19, 3000 Celje, telefon (063) 442-500, 442-201, 442-223, fax: 441-032..

Novi tednik izhaja vsak četrtek. Cena izvoda je 250 tolarjev
Naročnine: Majda Klanšek, tel.: 442-500, int. 28. Mesečna naročnina je 850 tolarjev, naročniki pa brezplačno prejemajo mesečnik Tednikova petica. Za tujino je letna naročnina 20.000 tolarjev. Številka žiro računa: 50700-603-31198. Nenaročenih rokopisov in fotografij ne vračamo.
Tisk: Delo, Tisk časopisov in revij d.d., Ljubljana, Dunajska 5, direktor: Alojz Zibelnik.

Na podlagi mnenja Ministrstva za informiranje z dne 23.6.1992 sodi časopis Novi tednik med proizvode informativnega značaja, za katere se plačuje 5% davek od prometa proizvodov.

NOVI TEDNIK

Odgovorni urednik: Branko Stamejčič.
Urednica Novega tednika: Milena B. Poklič.
Urednica Petice: Tatjana Cvirn.
Uredništvo: Marjela Agrež, Irena Baša, Janja Intihar, Brane Jeranko, Ksenija Lekić, Gregor Katič, Urška Selišnik, Ivana Stamejčič, Željko Žule.
Tajnica uredništva: Mojca Marot.
Tehnični urednik: Franjo Bogadi, **pomočnika:** Robert Kojterer, Igor Šarlah.
Oblikovanje: Minja Bajagič.

RADIO CELJE

Direktor: Franček Pungerčič.
Odgovorni urednik: Mitja Umnik.
Uredništvo: Simona Brglez, Nataša Gerkeš, Vesna Lejić, Sergeja Mitič, Mateja Podjed, Tone Vrabl.
Glasbeni urednik: Stane Špegel.
Vodja tehnike: Bojan Pišek.
Telefon studia: 441-310, 441-510.

AGENCIJA

Opravlja trženje oglasnega prostora v Novem tedniku in Radiu Celje ter nudi ostale agencijske storitve.
Direktor Agencije: **Rado Pantelič**
Propaganda: **Valter Leben, Vojko Grabar, Vojko Zupanc, Zlatko Bobinac, Carmen Hriberšek, Vesna Matjašič;**
tajnica: **Suzana Rober.**
Telefon: 063/442-500, 442-201, 442-223- **fax:** 441-032, 443-511

TIO Hmezad
Tovarna krmil d.o.o. Žalec
Vrečarjeva 13
objavlja prosto delovno mesto

VODJE FINANČNO RAČUNOVODSKEGA SEKTORJA

POGOJI:
-VII. stopnja strokovne izobrazbe ekonomske smeri in 4 leta delovnih izkušenj ali VI. stropnja strokovne izobrazbe ekonomske smeri in 5 let delovnih izkušenj
-poznavanje računovodskih standardov, knjigovodstva in bilance podjetij
-poznavanje osnovnih programskih orodij za delo s PC
-pasivno znanje tujega jezika

Delovno razmreje bomo sklenili za nedoločen čas s 6-mesečnim poskusnim delom.
Vaše pisne prijave s kratkim življenjepisom, opisom dosedanjih izkušenj in pogojev, znanj ter ustreznega dokazila o izpolnjevanju pogojev pričakujemo v 8. dneh po objavi na zgornji naslov. Prijavljene kandidate bomo o izbiri obvestili v 30. dneh po odločitvi.

TRAČ - nice

Blizu je daleč

Nedeljskega osrednjega praznovanja občinskega praznika Rogaške Slatine so se med drugimi udeležili tudi župani ter podžupani iz Ljubljane, Ptuja, Krškega, Mozirja ter iz sosednje Hrvaške, opravičili pa so se iz Celja, Laškega, Vitanja... Blizu je pač včasih najbolj daleč.

Posoda in kabli

Ko je bil znani celjski podjetnik Janko Turnšek s svojim podjetjem ETT izbran za kupca Emo Eterne, so zlobneži brž začeli natolcevati, da bomo spored CATV spet lahko spremljali vsak dan. Za honorar - če ne bo šlo drugače - se bodo sodelavci pač morali zadovoljiti s posodo. Da pa bodo vedeli, kaj z njo početi, še drobno priporočilo - morda bi v spored CATV uvedli tudi kuharske recepte. Za kuharje, ki se dobro spoznajo na celjsko Emovo posodo, gospod Turnšek ne bi smel biti v zadregi!

Kdor čaka, dočaka

Slišati je, da bodo Zgornjesavinjčani končno dočakali odprtje mednarodnega mejnega prehoda Pavličevo sedlo. Ker se menda premier dr. Janez Drnovšek zadnje mesece pogosto mudi v neposredni bližini tega dolgo napovedovanega, a nikoli do konca speljanega mejnega prehoda, naj bi zdaj le uvidel nujo, da jo Zgornjesavinjčani po bližnjici uberejo čez mejo. Ker so vse podrobnosti v zvezi s prehodom Pavličevo sedlo zaenkrat še zavite v meglo, je edino zanesljivo dejstvo le to, da odprtje prehoda ni povezano z bližajočimi se volitvami.

Pohorska slovenščina?

Vitanjski gasilci so minuli konec tedna proslavili nakup nove avtocisterne, v prazničnem evforiji pa jih je vendarle malce zaneslo. Širom Pohorja so namreč medse vabili obiskovalce s plakati, na katerih so jim obljubljali obilico zabave z ansamblom »Bertl Pointinger und seine Austria musikanten«. Jezikovna spakedranščina za razliko od nove avtocisterne Vitanjčanom zagotovo ni v ponos, za povrh pa je med avstrijskimi muzikanti na plakatu sijal širok nasmeh Viktija Ašiča ml., ki ga tudi po Pohorju dobro poznajo kar kot Celjana.

Slovenec pozabljen

V kulturni Rogaški Slatini se zadnja leta zelo ponašajo s kipom zaslužnega grofa Attemsa, na Josipa Stritarja, znamenitega slovenskega pisatelja, ki je v kraju preživel jesen življenja, pa so čisto pozabili. Na poslopju Stritarjevega doma je zato skrajno zanemarjena, obledela spominska plošča. Poslopje bo kmalu potrebovalo novo pročelje, na plošči pa se še poznajo packarije zadnjega barvanja.

Za vse slatinske kulturnike, ki niti ne vedo, kje je Stritarjev dom, pa objavljamo njegovo fotografijo.

Uganka 1

Kako to, da so v Logarski dolini nabrali toliko smeti?

Zato, ker so jih po nekaterih verzijah Ljubljančani privlekli s sabo v vrečkah, da bi tako osramotili Zgornjesavinjčane.

Uganka 2

Kdaj bodo na šoštanjski občini zavzeli stališče do neuradno odprtega bazena?

Če ne prej, se bodo tik pred volitvami Šoštanjčani tudi uradno kopali.

Uganka 3

Zakaj v Zgornji Savinjski dolini asfaltirajo glavno cestno povezavo le na vsakih nekaj sto metrov?

Za odgovor se je treba obrniti na ljubega v nebesih.

Število Celjan raste

Ko je atletinja Jerneja zmagovala in dosegala od rezultate, je veljala za Ljub čanko oziroma članico Ljubljana. Za maratonko no Javornik smo doslej m da je Zrečanka, čeprav športni novinarji šteli za borčanko. No, za uspeha Slovence sta po nastopu Olimpiadi, kjer se nista n lje odrezali, postali Celjan

Počitniški nam

Uredništvo TRAČ-nic tudi letos konstruktivne loge za koristno in zab preživljanje počitnic. predsednici celjskega Tur nega društva Danici Dol predlagamo počitnikovan celjskem starem gradu. L bi kampirala v prikolici mogrede še ponujala šte žejnim obiskovalcem vsa šno pijačo, saj je gostišč naprej zaprto.

STRANKA ŠALJIVCEV

Naša članica Janja Kajtna je šla na morje v Strunjan. Punca postave se je hotela najprej prepričati, če bo v morju varna, zato je vljudnostno vprašala receptorja hotela: »Gospod, ali so v morju krokodili?«

»Ne, vi kar mirno plavajte.«

Ker ni bila prepričana, je želela dobiti potrditev na isto vprašanje še od hotelskega čuvaja. »Kar bodite brez skrbi,« jo je potolažil tudi on. In Janja je veselo zaplavala v morju, gladina se je nekoliko dvignila, fantje, ki so jo opazovali, pa so se prizanesljivo krohotali.

»Hej, fantje, kaj se pa smejete? Ali so v morju krokodili?«

»Ne, saj ne morejo biti, ko pa jih sproti požro morski psi.«

Glede na to, da se nam je Janja oglasila, sklepamo, da ni bilo nič hudega, kakšna (namišljena) dogodivščina pa se je verjetno med poletjem zgodila tudi vam.

Pošljite nam poletne šale. Že naslednji teden bomo objavili prvi sklop takšnih šal, avtorja najbolj izvirne pa čaka dvodnevni izlet.

Ta teden smo poslali vabilo vsem tistim, ki ste v minulih tednih dobili nagrado - enodnevni izlet z agencijo Dober dan (če ga niste - javite). Med njimi sta tudi **Franc Tratnik,** ki je tokrat prejel največ kuponov za šalo tedna in **Beti Pogladič** iz Osojne ulice 8, Celje ki je bila izžrebana med prispelimi kuponi.

ŠALA TEDNA

Na cesti

Jože in Micka sta se poročila. Jože je bil ves zavzet za kmetijstvo tako, da ni bilo časa niti za zakonske dolžnosti, kar pa Micki ni bilo po volji. Potarnala je župniku, le-ta pa ji je priporočil, naj se v nedeljo po deseti maši Jože oglasi v njegovi pisarni. Jože je obljubo držal. Obiskal je gospoda in med pogovorom je bila napeljana misel na zakonsko dolžnost - samo, kako za nasvet povedati. Bil je čas, ko so se parili naši hišni čuvaji. Bobi je na cesti delal družbo sosedovi Lori. Gospod pogleda skozi okno in to pokaže Jožetu, rekoč, da poleg dela ne sme tudi na take stvari pozabiti. Jože si je nasvet zapomnil. Čez nekaj časa župnik vpraša Jožeta:«No, kako pa kaj tista reč skozi okno?« Jože ves vesel pravi: »Gospod, o saj je bilo luštno, samo na cesto sem jo težko spravil.«

Pameten pes

»Pes se mi je izgubil!« potoži možakar znancu.

»Pa tako pameten je bil...«

»Zakaj pa ne daš oglasa v časopis?« ga vpraša znanec.

»No, ja,« ga zavrne nesrečnež, »tako pameten, da bi prebral časopis, pa le ni bil!«

Netopirji

Trije netopirji so na podstrešju viseli z glavo navzdol kot ponavadi, eden pa je čepel na tramu kot kokoš.

«Kaj se mu je pa naredilo, ali se mu je zavrtelo?«

»Ne, samo z jogo se ukvarja,« reče sosed.

Zvoneči telefon

Ob štirih zjutraj zazvoni telefon v hotelski recepciji:

»Halo, tu Gašper iz sobe 116. Kdaj pri vas odprete bar?«

»Ob osmih.«

Ob petih spet zazvoni telefon: »Halo, tu Gašper iz sobe 116. Kdaj pri vas odpirate bar?«

»Ob osmih.«

Ob šestih ponovno: »Halo, hik, tukaj Gašper, vaš gost iz sobe 116. Kdaj pri vas odpirate ta vražji bar?«

»Saj sem vam že dvakrat povedal, da boste šli lahko noter šele ob osmih in nič prej.«

»Kdo pa hoče noter? Jaz bi šel rad ven, hik!«

Na izlet

Mama je poslala sinka v lekarno po kondome. Lekarnar mu pravi: »To pa ni za otroke!«

»Saj vem, to je proti otrokom!«

»Nisem mislil tako, ampak da to še ni zate.«

»Saj to ni zame, ampak za mojo mamo, ki gre na sindikalni izlet!«

Greh

Pepi in Karli sedita na klopci in obujata spomine na mlada leta. Ker je Karli šaljivec, vpraša Pepija: »Pepi, kakšna pa je razlika med papežem in tabo?«

»Šmentana muha, nobene razlike ni.«

»O, pa je,« pravi Karli.

»No, pa povej kakšna?«

»Ja, če se papežu vstane »one«, ima greh, če pa tebi vstane »one«, je pa čudež.«

Dimnikarska

Tako kot vsako leto, je tudi letos k Micki na obisk prišel dimnikar, za ometanje.

Micka: »Ja, pa saj še ni potrebe, vendar, kar je res, je res. Lansko leto ste delo opravili več kot odlično, zato si zaslužite nekaj iz naše kašte.«

Micka leze po lestvi, da bi izročila obljubljeno nagrado, medtem pa dimnikar z eno učko skrivoma pogleduje Micki pod krilo in p »Uh, kake kosmate krače.«

Micka pa hitro: »Ja, kaj ne bi, ko pa mož kar sam kolje.«

Lovska

Trije lovci se hvalijo, kdo ima naj psa.

Prvi pove: »Mojemu psu se »samo d naježi«, pa že vem, da je divjad v bližini

»Moj je pametnejši,« se hvali drugi. zalaja pri zajcu enkrat, pri srni dvakrat divjem prašiču pa trikrat.«

»To še ni nič,« ju prekine tretji.

Zamislita si: »Nekega dne moj Lumpi ne kopati. S tacami razmetuje zemljo na strani in hlastno voha po njej. Že je p globoko in pustim ga v prepričanju, da na sledi nekaj posebnega. Kar naenkrat vili, v gobcu mi prinese neko reč in m položi pred noge. Zamislite si, kaj je L ujel: staro fajfo, na kateri je bil nar fazan.«

Šale so prispevali: Stanko MIKLAV Dobrne, Simona ŠOLINIČ iz Celja, F ZAJC iz Rimskih Toplic, Zdenka HOFMA Polzele, Cilka LIPNIK iz Rogaške Slat Melita KNEZ iz Žalca, Jasmina SIMLE Celja in Simona LOGAR iz Rimskih Topl

KUPON

Najbolj sem se nasmejal šali:

_____

Moj naslov:

_____

_____