Poštnina plačana v gotovini.
Leto XII., štev. 243

Ljubljana, sreda 21. oktobra 1931

Cena 2 Din

Upravništvo: Ljubljana, Knafljeva ulica 5 - Telefon št. 3122, 3123, 3124, 3125, 3126
Inseratni oddelek: Ljubljana, Selenburgova ul. 3. — Tel. 3492 in 2492.
Podružnica Maribor: Aleksandrova cesta št. 13 — Telefon št. 2455.
Podružnica Celje: Kocenova ulica št. 2 — Telefon št. 190
Računi pri pošt. ček. zavodih: Ljubljana št. 11.842, Praha číslo 78.180, Wien št. 105.241

JUTRO

Naročnina znaša mesečno 25.— Din, za inozemstvo 40.— Din
Uredništvo:
Ljubljana: Knafljeva ulica 5 Telefon št. 3122, 3123, 3124, 3125 in 3126.
Maribor: Aleksandrova cesta 13 Telefon št. 2440 (ponoči 2582)
Celje: Kocenova ul. 8 Telef. št. 190
Rokopisi se ne vračajo. — Oglasi po tarifu

Beneš o svetovnem položaju

Ekspoze češkoslovaškega zunanjega ministra v zunanjepolitičnih odborih parlamenta in senata — Rešitev krize je mogoča le s splošno solidarnostjo

Praga, 20. oktobra, s. Dopoldne je imel zunanji minister dr. Beneš v zunanjem odboru poslaniške zbornice, popoldne pa v zunanjem odboru senata ekspoze o zunanjem položaju, zlasti o svetovni gospodarski krizi z ozirom na Češkoslovaško. Izvajanja zunanjega ministra dr. Beneša se v glavnem strinjajo z dosedanjimi izvajanji ministrskega predsednika Udržala in finančnega ministra Trapla.

Najprej se je bavil s političnimi in gospodarskimi dogodki letošnjega leta, zlasti pa s Hoovrovim moratorijem. Globokejši vzrok današnje razcepljenosti Evrope in težkih političnih ter socialnih bojev v posameznih državah tvorijo po njegovem mnenju velik socialni, gospodarski in politični proces.

Dr. Beneš je izjavil, da se ne more takoj pričakovati močnejšega oživljenja mednarodnega gospodarstva, ker se bo kriza zavlekla in ker bodo posamezne države nekaj časa prisiljene, poslužiti se predvsem samopomoči.

V političnem oziru, je nadaljeval doktor Beneš, je položaj Češkoslovaške, gotovo dober. Spor zaradi nemško-avstrijske carinske unije se je rešil meseca septembra v Ženevi. Pri tem se je popolnoma upoštevalo češkoslovaško stališče. Ko sta zunanja ministra Nemčije in Avstrije videla razvoj dogodkov v zadnjih štirih mesecih ter spoznala stališče štirih velesil, sta sama v evropskem odboru obvezno izjavila, da odstopita od načrta carinske unije. Gospodarski in finančni položaj Evrope je sploh potisnil to vprašanje v ozadje.

Dr. Beneš je nato navedel svojo izjavo meseca aprila, da načrt nemško-avstrijske carinske unije nikakor ni prizadel dobrih odnošajev Češkoslovaške do Avstrije in Nemčije. Upam je dejal, da bo ostalo tako tudi v sedanjih težkih časih. Kakorkoli se bodo razvijale stvari v Evropi, razvoj dogodkov je že dokazal, da problem carinske unije ali »Anschluss« ni problem Nemčije, Avstrije ali Češkoslovaške, ali samo srednjeevropski problem, temveč evropski problem, na katerem so interesirane vse tri velesile. V vseh srednjeevropskih zadevah se brez sporazuma treh velesil, Nemčije, Francije in Italije, ne more napraviti ničesar trajno konstruktivnega in pozitivnega.

Dr. Beneš je nadaljeval, **da se v srednji Evropi, kar se tiče Češkoslovaške, ne more ustvariti ničesar pozitivnega brez nje ali proti njej. To velja za vsa doslej kritična vprašanja srednjeevropske politike, glede restavracije Habsburžanov, vprašanja glede raznih projektov ali mišljenj o gospodarski ali politični reorganizaciji srednje Evrope in glede vprašanj gospodarskega ali političnega sodelovanja.** Odnošaji češkoslovaške republike do Avstrije so bili vedno dobri in minister smatra po zadnjih dogodkih za primerno, da to ponovno poudarja.

Kar se tiče katerihkoli novih srednjeevropskih načrtov, smatra praška vlada ureditev teh načrtov, bodisi starih ali preživelih načrtov političnega ali gospodarskega značaja, za nemogoče. Vsako bodoče sodelovanje mora imeti nove oblike. **Dr. Beneš je izjavil, da se brez Češkoslovaške ali brez Male antante ali proti njej pa tudi proti Avstriji ali Madžarski, ne morejo udejstviti nobeni načrti v srednji Evropi.** Imamo interes na tem, je dejal dr. Beneš, da gre tudi Avstriji in Madžarski dobro.

Končno je govoril o bližnji razorožitveni konferenci ter je pri tem poudarjal, da je uspeh tako važne konference tembolj gotov, čim manj bo nemira, razburjenja ali desorijentacije. Na ta način se bo tudi čim bolj normalno razvijalo gospodarsko in socialno življenje. Zato bodo posvetovanja razorožitvene komisije zelo težavna, ako se razmere ne bodo izboljšale. Program Češkoslovaške za to konferenco natančno določa glede reparacij potrebo varnosti in zahtev. Ta program pa bo tudi izraz odkritosrčnega pacifizma Češkoslovaške. Češkoslovaška republika bo branila svoja prizadevanja ne samo z besedami, temveč tudi z dejanji ter s tem pripravila evropski in svetovni mir.

Napetost v Mandžuriji popušča

Japonska umaknila ugovore pri povabilu Amerike v Ženevo — Rezerviranost Moskve — Lavalov poziv ministru Briandu

Ženeva, 20. oktobra, AA. Mandžurski problem je še vedno akuten. Včeraj so se vršili dolgotrajni razgovori med francoskim zunanjim ministrom Briandom in angleškim zunanjim ministrom Readingom, ki so se danes nadaljevali. Udeležili so se jih tudi kitajski in japonski delegati. Državniki so razpravljali o predlogih Društva narodov za rešitev mandžurskega spora.

Položaj v Mandžuriji je v splošnem neizpremenjen. V Ženevi je napetost zadnjih dni popustila. Japonska je privolila v prisotnost ameriškega delegata v svetu Društva narodov čeprav še nadalje vztraja pri svojih ustavnih in pravnih pridržkih. Ženevski krogi menijo, da je to dober znak za prihodnjost.

Washington, 20. oktobra, n. Japonski poslanik je danes posetil državnega tajnika za zunanje zadeve Stimsona in ga obvestil, da je japonska vlada za enkrat umaknila svoje ugovore zaradi poslednjih sklepov sveta Društva narodov. Japonska vlada pa si je pridržala pravico, da to vprašanje kasneje ponovno načne. V ostalem se je položaj na Daljnem vzhodu v zadnjih desetih dneh precej izpremenil. Japonske vojne oblasti so odpoklicale svoje čete in letala z dežele in jih koncentrirale ob železniški progi v Mandžuriji. V Mukdenu je pričela znova delovati radiopostaja. Tudi promet je zopet vzpostavljen.

Tokio, 20 oktobra, s. Japonska vlada je sporočila francoskemu zunanjemu ministru Briandu, generalnemu tajniku Društva narodov sir Eriku Drumondu in ameriškemu državnemu tajniku Stimsonu naslednje pogoje, pod katerimi je pripravljena umakniti svoje čete iz Mandžurije. Od Japoncev stavljeni pogoji se morejo formulirati nastopno: 1. **Kitajska se obveže, da bo sklenila pakt o nenapadanju, s katerim se zajamči integriteta obeh teritorijev. 2. Kitajska vlada se obveže storiti ukrepe, da se v bodoče prepreči vsako sovražno dejanje in vsak bojkot proti Japonski. 3. Kitajska vlada prevzame jamstvo za življenje in imovino Japoncev ki so naseljeni na Kitajskem. 4. Japonska zahteva povračilo stroškov za gradnjo mandžurske železnice in 5. Kitajska prizna vse pogodbe, ki so jih v Mandžuriji sklenili japonski državljani.**

Tokio, 20. oktobra d. Po japonskih vesteh iz Mukdena so kitajske čete pri Šepinghaju razstrelile železniško progo na treh mestih in tako popolnoma onemogočile promet. Zaradi tega so se morale vrniti v Mukden tudi japonske sanitetne čete.

Japonci nadajujejo svoje vojaške operacije v Mandžuriji in vse kaže, da namerava jo v kratkem zasesti mesto Kupangse ki je oddaljeno 250 km od Mukdena.

London, 20. oktobra. n. Po vesteh iz Moskve je zadržanje ruske vlade glede kitajskojaponskega spora zelo rezervirano, vendar pa moskovska »Pravda« ostro napada tako Japonsko kakor Kitajsko, in samo Društvo narodov, ki jih dolži imperijalistične politike. »Pravda« pravi, da se ruska vlada ne bo vmešavala v spor med silami na Dalnjnem vzhodu, ker ji dajejo dovolj posla notranje politične zadeve, posebno pa izvajanje pjatiletke.

Pariz, 20. oktobra n. Na svojem potovanju s parnikom »Ille de France« je bil ministrski predsednik Laval stalno v stikih s Parizom in še posebej z zunanjim ministrom Briandom, ki se mudi v Ženevi. V enem izmed svojih radiogramov je pozval Brianda, naj zastavi vse svoje sile za mir in sporazum med narodi.

Težak položaj italijanskih kmetskih delavcev

Zasedanje centralnega korporacijskega odbora v Rimu — Mussolini priznal neurejene delovne razmere in mezde poljskih delavcev

Rim, 20. oktobra r. V palači Venezia je imel včeraj popoldne fašistični centralni korporacijski odbor svojo sejo, ki jo je otvoril in vodil ministrski predsednik Mussolini. Poročal je korporacijski minister Bottai o kolektivnih delovnih pogodbah in delovnih sporih, ki jih rešuje korporacijsko ministrstvo. Posebej je referiral o težavnih pogajanjih, ki so se začela pred kratkim pod njegovim vodstvom med zastopniki delojemalcev in delodajalcev v sicilskih žveplenih jamah in bombažni industriji. Gre za skupno delovno pogodbo. Delavci v Siciliji se bore za enotne položajne plače, ki jim pa delodajalci načeloma nasprotujejo. V svojem poročilu je minister navedel tudi podrobne podatke o sklenjenih sporazumih in poravnanih mezdnih sporih.

Mussolini je v svojih zaključnih besedah priznal težavni položaj poljskih delavcev ne je naglasil, da bo treba tudi za kmečkega delavca končno določiti osnovne plače in ostale delovne pogoje, na podlagi katerih se bodo nato sklepale splošne delovne in mezdne pogodbe za delavce, zlasti one na veleposestvih v srednji in južni Italiji.

Osrednji korporacijski odbor bo zasedal nekaj dni.

Mussolini o Edisonovi smrti

Rim, 20. oktobra r. Ob Edisonovi smrti je ministrski predsednik izdal ta proglas na italijansko ljudstvo: »Pol stoletja silnega napredka na polju znanosti je za vse čase združenega z Edisonovim imenom. Njegov genij pripada Zedinjenim državam, njegovo delo in njegova slava pa vsemu civiliziranemu svetu. Ljudstvu Zedinjenih držav se v njegovi žalosti pridružuje tudi italijanski narod, ki je dal z Volto in Galvanijem ob pričetku preteklega stoletja svetu dva vodnika v dobi, ki je bila in bo doba elektrike.«

BEOGRAD VZGLED NARODNE SLOGE

Odmevi in velik vtis nedeljskih volilnih manifestacij — Volilni pokret je vedno jačji po vsej državi

Beograd, 20. oktobra. r. Te dni se postavljajo in vlagajo zadnje sreske kandidature. V treh dneh mora biti vse to delo opravljeno, da bo mogel nosilec državne liste ministrski predsednik Peter Živković predložiti vse kandidature v dokončno potrditev kasacijskemu sodišču, ki mora do 28. oktobra izdati svoje potrdilo vseh kandidatnih list.

S postavitvijo kandidatur bodo končane volilne priprave in volilna kampanja bo stopila v zaključno fazo. Samo še 14 dni nas loči od volitev, ki **bodo, kakor se že sedaj kaže, kljub vsem protivnikom in njihovemu podzemskemu rovarjenju pokazale, da se ogromna večina našega naroda v polni meri zaveda velikega pomena teh volitev, ki se ne dajo primerjati z nobenimi dosedanjimi volitvami. Tokrat ne gre za to, ali bo ta ali ona stranka zbrala več glasov in »premagala« nasprotnika, marveč gre za to, da se ves narod, vsi oni ljudje, ki žele dobro sebi in državi, združijo v složnem delu ter da brez nekdanjih osebnih in strankarskih prepirov s skupnimi močmi delajo na to, da premagamo vse krize in težave ter da s pametnim in treznim delom utremo pot v boljšo in lepšo bodočnost.**

Kakšno razpoloženje vlada med prebivalstvom, najbolje dokazujejo številni shodi in sestanki, ki so se vršili zadnje dni. Brez razlike stanu in poklica, brez razlike na nekdanjo strankarsko pripadnost se zbirajo vsi trezni in pametni možje, da se pogovore, kaj in kako je treba delati, da bodo volitve dosegle svoj cilj. **Najlepši primer vsenarodne sloge je dala v nedeljo prestolnica sama.** Morda nikjer duhovi niso bili tako strogo ločeni, kakor v Beogradu in morda nikjer drugod sprva ni bilo toliko nasprotnikov sedanjega režima, kakor v Beogradu. Sedaj pa, ko so ljudje videli, da se je dalo s tihim, složnim in pametnim delom napraviti v dveh letih več, kakor prej v desetih, so pozabili vse nekdanje razprtije in v **nedeljo so na devetih velikih shodih soglasno določili svoje kandidate. Duh jugoslovenske solidarnosti je doživel v samem Beogradu pravi triumf in vzgledu prestolnice morajo slediti tudi vse druge pokrajine.**

Tudi kršna Šumadija, zibelka legendarnega narodnega junaštva, je v nedeljo zopet posvedočila svojo visoko nacionalno zavest in klic, ki je odjeknil iz Kragujevca, klic po slogi in bratstvu vseh iskrenih Jugoslovenov, ne bo ostal brez odmeva. **Dokaz prave verske strpnosti je dalo Sarajevo, kjer je muslimanski živelj na velikem shodu enodušno izrazil svojo voljo: Bodi konec vsemu verskemu separatizmu. Vsi smo državljani ene in iste države, vsi imamo enake pravice in torej tudi enake dolžnosti. In Hrvatje so na velikem taboru pri znani božji poti pri Mariji Bistriški zopet in zopet dali duška svojemu razpoloženju, ki je simbolizirano v pravem jugoslovenskem bratstvu.**

Vsi ti shodi in sestanki so važen dokument nove dobe, nove orijentacije širokih mas, dokument politične zrelosti našega naroda, ki bo 8. novembra obnovil svojo prisego iz leta 1918:

Vsi za veliko, močno in srečno Jugoslavijo!

Muslimani za volitve

Sarajevo, 20. okt. r. Kakor smo že poročali, se je vršil preteklo nedeljo v Sarajevu velik shod muslimanov, na katerem je govoril med drugimi tudi minister dr. Srškić. Za njim je povzel besedo znani muslimanski voditelj in bivši minister dr. Karamehmedović, ki je med drugimi dejal:

Kot dobri muslimani ljubosumno spremljamo vsak korak naše državne uprave, pa vendar se nimamo pritoževati, marveč moramo tudi pri tej priliki izraziti svojo globoko hvaležnost našemu vzvišenemu vladarju, ki je po izvolitvi reis ul uleme osebno prisostvoval ustoličenju našega verskega poglavarja in mu pri tej priliki naročil: »Javite vsem muslimanom moje prostrane države, da sem njihov največji prijatelj in zaščitnik!« Zato je bilo konec strahu in bojazni za naš verski obstoj in zato tudi **ni več nobenega vzroka, da bi se politično organizirali na muslimanski verski osnovi.** Uvideli smo, da je naš obstoj najbolje zajamčen v veliki vsenarodni zajednici. Danes je več kakor jasno, **da življenjski interesi muslimanov zahtevajo prehod iz plemenske zagrizenosti v veliko in širokogrudno jugoslovenstvo.** 8. novembra bo nekak plebiscit, v katerem bo vlada vprašala narod, ali hoče, da se delo na pomirjenju duhov in notranji ureditvi države nadaljuje v duhu bratstva in sloge. **Zato bi bil po mojem globokem prepričanju velik greh ne samo napram državi, marveč tudi napram interesom islamske verske zajednice, ako bi ne šli na volišča in ne izvršili svoje državljanske dolžnosti.**

Kandidature na Hrvatskem

Zagreb, 20. oktobra r. Priprave za volitve se razvijajo v savski banovini povsem normalno. Z malimi izjemami so določene že vse sreske kandidature. **Kandidati so pristaši najrazličnejših prejšnjih strank.** Največ jih je iz vrst nekdanje SDS, HSS, NRS in DS, a nekaj je tudi popolnoma novih ljudi. Baš ta rekrutacija kandidatov iz vrst vseh bivših strank najbolj dokazuje, da so stare razprtije pokopane in da se narod složno zbira pod jugoslovensko zastavo ob velikem vsenarodnem in vsedržavnem programu. Doslej so za savsko banovino potrjene naslednje kandidature:

srez jastrebarski dr. Juraj Demetrović srez otočački dr. Djordje Branković, odvetnik in bivši poslanec SDS; srez koreniški dr. Mirko Došen, publicist; srez gračački D. Ivančević, profesor; srez vojnički dr. Milan Grba, profesor; srez slunjski dr. Milan Popović, profesor; srez gospički Miloslav Bogdanović, odvetnik; srez podravsko-slatinski Staven Stojanović, bivši tajnik SDS; srez samoborski dr. Danko Andjelinović; srez ogulinski dr. Uroš Trbojević, odvetnik; srez delnički dr. Miško Radošević, odvetnik; srez senjski dr. Mića Anić, odvetnik; srez kostajnički Gliša Tadić; srez glinski Jovo Metikoš; **srez karlovški dr. Stanko Šibenik;** srez petrinjski Peter Nemec, srez brodski dr. Nikola Nikić, srez virovitiški Tomo Kovačević, **srez čazmanjski Ivan Radić,** srez novski Karlo Kovačević, srez požeški Dragutin Tomić, **srez zlatarski dr. Mirko Neudorfer, srez ivanjski minister župnik Pavle Matica, srez varaždinski dr. Djuro Šurmin.**

Ukrepi proti terorju v Nemčiji

Odmev hitlerjevskih izgredov v Braunschweigu — Grožnje vojnega ministra dr. Grönerja proti teroristom

Berlin, 20. oktobra, d. Vojni minister dr. Gröner, ki vodi sedaj tudi notranje ministrstvo, je izjavil zastopnikom tiska, da je bila združitev vojnega in notranjega ministrstva pod enotnim vodstvom bolj kakor kdaj prej potrebna. Vojaštva sicer noče uporabljati za policijske posle notranjega ministrstva, ker je njegova prva naloga braniti državo pred zunanjimi napadi, toda ugled Nemčije zahteva, da se nasilna dejanja in krvava obračunavanja med pristaši posameznih strank in pripadniki istega naroda povsem onemogočijo. Politično udejstvovanje se mora omejiti, če stremi po nasilnem prevratu in uničenju nemške kulture. Zato se ne bo obotavljal, da bo v potrebi pri izpolnjevanju te naloge zaprosil od državnega predsednika dovoljenje za drakonične izjemne odredbe. Skrbel bo, da se bodo ukrepi državnih oblasti kadar bodo odrejeni, izvajali z vso strogostjo. Policijske uradnike bo ščitil pred nasilnimi dejanji in za svojo najvažnejšo nalogo smatra, da odpravi mladino z ulice ter dovede na pot discipline in reda fizičnega in duševnega izpopolnjevanja, ki naj jo usposobi za brambo države. V njegovih rokah združena sredstva so zadostna, da se omogoči udejstvovanje vseh konstruktivnih sil naroda v najširšem obsegu.

To izjavo državnega brambnega ministra smatrajo kot odgovor na odprto pismo Adolfa Hitlerja državnemu kancelarju, v katerem se izreka proti uporabi državne brambe za policijske namene, kakor tudi kot odgovor na zadnje izgrede hitlerjevcev v Braunschweigu.

Braunschweig, 20 oktobra, d. Razburjenje po sobotnih in nedeljskih dogodkih se še ni povsem poleglo. Snoči so bile velike protinacijonalistične demonstracije, ki so jih priredili večinoma mladi ljudje, bržkone komunisti. Demonstranti so pobili s kamenjem okna kavarn, ki so ob reviji hitlerjevskih napadalnih oddelkov izobesile zastave. Razbili so tudi šipe izložbenih oken mnogih trgovin. Policija je končno razgnala demonstrante z gumijevkami.

Berlin, 20. oktobra n. V severnem delu mesta je prišlo danes zopet do velikih izgredov in spopadov med komunisti in hitlerjevci. Komunisti so razbili okna gostiln, kavarn in restavracij, ki so bile zadnjo nedeljo okrašene na čast hitlerjevcem. V pretekli noči so komunisti ranili nekega 23 letnega hitlerjevca, policija pa je še o pravem času posegla vmes in preprečila večje incidente.

Tudi v Braunschweigu so se spopadi med komunisti in nacijonalnimi socialisti ponovili. Komunistični demonstranti so napadli mestni avtomobil, nacijonalni socialisti, ki so bili v njem, pa so se branili z orožjem ter ubili neko delavko.

Neuspehi komunističnega gospodarstva

Prepoved direktne izmenjave blaga v Rusiji — Poostritev določb o oddajanju žita v državna skladišča

Moskva, 20. oktobra d. Svet ljudskih komisarjev je izdal odlok v katerem prepoveduje z grožnjo strogih kazni direktno izmenjavo blaga brez plačevanja z denarjem, kakor so jo doslej izvajale državne gospodarske organizacije, tovarne in zadruge in ki jo označujejo kot preostanek takozvanega vojnega komunizma.

Nadaljnji odlok odreja osnovanje posebnega odbora za zbiranje rezerv življenjskih potrebščin, ki je podrejen svetu za delo in obrambo. Žetveni prispevki zadružnih pristav, ki se imajo oddati kot davščine, so mnogo manjši in se zbirajo mnogo bolj počasi, kakor je pričakoval komisarijat za kmetijstvo. Vodstvo združnih kmetijskih gospodarstva. Neuspeha je predvsem kriva vrača krivdo za nedostake na posamezna gospodarstva. Neuspeha je prevsem kriva praksa nekaterih gospodarstev, da oddajajo žito najprej članom zadrug za lastno potrebo in šele nato državi kot davek. Baje se to godi zaradi vpliva komuznimu sovražnih elementov. V bodoče je prepovedano v naprej kopičiti žito za krmo živine. Prav tako bo prepovedano zadrževati žito za setev in lastno potrebo, dokler ne bo v polni meri oddan državni naturalni davek.

Smrt zaslužne češke igralke

Praga, 20 oktobra, h. Danes je v poznih popoldanskih urah umrla v praškem sanatoriju znamenita češka igralka Marija Laudova-Horicova. Bila je stara 62 let. Delovala je od l. 1889 na praškem Narodnem divadlu kot tragična herojinja. Že pred vojno je nastopala na inozemskih, zlasti slovanskih odrih, tako l. 1889 v Zagrebu, leta 1901 pa v Beogradu. Večkrat je bila tudi v Rusiji kjer je žela v Petrogradu velike uspehe. Od l. 1916 je bila v pokoju ter je ustanovila dramatično šolo, ki je bila kasneje priključena praškemu konservatoriju, kjer je bila nameščena kot profesorica. Udejstvovala se je tudi literarno in publicistično ter je sodelovala v agrarnih listih.

Španski zapletljaji

Madrid, 20. okt. n. V Granadi so proticerkveni demonstrantje napadli cerkev sv. Cecilije in zagnali vanjo bombo, ki je eksplodirala. Cerkev je zelo poškodovana. Človeških žrtev ni bilo.

Pariz, 20. oktobra. AA. Po poročilu iz Granade v Španiji je generalna stavka končana. Stavko bo delavstvo nadaljevalo, če prepoved sindikalnih organizacij ne bo preklicana. Kovinarji so sklenili, da prično delo, ko bo policija izpustila njihove zaprte tovariše.

Pariz, 20. oktobra. AA. Iz Salamanke v Španiji poročajo, da so poslanci agrarne stranke pričeli agitirati za izpremembo raznih ustavnih določb, ki jih je prejšnje dni sprejela ustavotvorna skupščina. Njihovega zadnjega shoda se je udeležilo 4500 navdušenih poslušalcev.

Fuzija ameriških velikih bank

New York, 20. oktobra d. National City Bank je odkupila Banko of America, ki ima 500 milijonov dolarjev lastnih denarnih sredstev. S tem so sredstva tega najtežjega bančnega zavoda na svetu narastla na 2.4 milijarde dolarjev. Ustanovitelj Banke of America Giannini, eden najbolj znanih bančnikov v Ameriki, je bil prisiljen k odstopu. Delnice Banke of America bodo zamenjane z delnicami National Ci-

Sprememba v VZS

Beograd, 20. okt. p. Na predlog pravosodnega ministrstva je bil razrešen svojih dolžnosti član Vrhovnega zakonodajnega sveta in minister v p. g. *Ivan Vesenjak.*

Spremembe v poštni službi

Beograd, 20. okt. p. Današnje »Službene Novine« objavljajo naslednje izpremembe v poštno-telegrafski službi: K pošti in telegrafu Ljubljana I. je bil z Viča premeščen g. Ivan Vindišar, s pošte Ljubljana I. Marija Klaner k pošti Ljubljana VI, na Vič Klemenčič Miroslav iz Ljubljane, k pošti Maribor II. Terezija Radovan iz Novega mesta, k pošti v Novem mestu Josip Čuš s pošte Maribor II, k pošti v Tržiču Roza Smerde s pošte Ljubljana I, v Ormož Avrelija Sakarič iz Ptuja, v Slov. Bistrico Marija Štukelj od Sv. Lenarta v Slov. goricah in v Zagreb Marija Fretze iz Črnomlja.

Dr. Pfrimer v Nemčiji

Monakovo, 20. oktobra. d. Dr. Walter Pfrimer, ki je odpotoval iz Maribora preko Milana, Curiha in Friedrichshafna v Nemčijo, je včeraj dopoldne prispel v Monakovo, odkoder je že popoldne odpotoval dalje. Dr. Pfrimer je odšel sam in se je takoj pri prihodu zglasil pri monakovski policiji. O cilju svojega potovanja ni ničesar izjavil ter je samo dejal, da je došel v Nemčijo le zaradi poslovnih zadev. Kot verjetno smatrajo, da se namerava sestati s svojim bivšim adjutantom in bodočim zetom, grofom Lambergom, ki je po ponesrečenem prevratu v Avstriji pobegnil na Bavarsko in s katerim se namerava dogovoriti glede omogočenja povratka v Avstrijo.

Lloyd George je utrujen

London, 20. oktobra s. Lloyd George se ne bo več udeležil volilne borbe. Koncem tedna bo iz zdravstvenih razlogov odpotoval v Srednje morje ter bo počakal izid volitev v inozemstvu.

Blamaža razdiralcev

Zagrebške »Novosti« razpravljajo v uvodniku o silnem razmahu volilnega pokreta in pravijo med drugim:

Pri prejšnjih volitvah so stranke vršile pravi teror nad narodom, nad svojimi pristaši in nasprotniki. Vsiljevale so narodu samovoljno za poslance ljudi, ki jih ljudje sploh niso poznali in jim tudi niso mogli zaupati. Z novim volilnim zakonom je narod rešen diktature strankarskih voditeljev, tako glede kandidatskih list, kakor tudi glede kandidatov samih. Ker določa novi zakon volitve po srezih, pridejo do veljave samo oni ljudje, ki jih prebivalstvo dotičnega sreza pozna, ki so v srezu doma in ki ne nosijo odgovornosti samo napram šefu stranke, ki je v parlamentu popolnoma pozabil na svoje volilne parole, marveč tudi napram srezu, ki jih je poslal v parlament. Odgovorne pa so obenem tudi vsej državi. Ako je v istem srezu več kandidatov, bo izvoljen tisti, ki bo dobil največ glasov. S tem je omogočeno, da pride volja prebivalstva še boli do veljave. Volilec pa, ki pri volitvah odloča, je mnogo bolj svoboden in več vreden kot je bil nekdaj. **Vsak volilec ima popolno svobodno izbero med kandidati in ni se mu bati nobenega terorja s katerekoli strani. Vsakdo lahko voli po svojem svobodnem prepričanju kandidata, o katerem misli, da bo najbolje zastopal interese dotičnega sreza in celokupne države.**

Novi volilni zakon onemogoča neštevilne male stranke, ki so bile v javnem življenju samo veliko breme. Poleg dveh, treh velikih strank je bila cela vrsta malih, lokalno ali stanovsko usmerjenih strančič in skupin. Ker pa velike stranke zaradi te razcepljenosti niso imele v parlamentu dovoline večine, so se potegovale za sodelovanje malih strank. Te male stranke pa so zahtevale vedno nove koncesije čestokrat na škodo velikih državnih interesov. **Tako je moral ves narod plačevati te strankarske kupčije.** To je bilo naravnost neznosno in skrajno nepravično. Treba je bilo samo videti, kake koncesije so izsilievale razne male strančice in na kak breobziren način so kradle denar iz državne blagajne. **Temu je sedaj konec. Verske zadeve naj se rešujejo v verskih zajednicah, lokalne pa pri banovinskih in sreskih samoupravah.** Narodni poslanci se morajo brigati v prvi vrsti za splošne narodne in državne interese.

Tokrat bo pri volitvah samo ena državna lista. Njen glavni program je edinstvo naroda in države. Morda se bo marsikomu čudno zdelo, kako to, da je **sedaj ena sama državna kandidatna lista**, ko je vendar bilo pred 6. januarjem cela kopica strank. Nasprotniki hite zatrjevati: Zato, ker sedaj ni svobode. **Toda to je čisto navadna laž. Vsakdo lahko vloži državno kandidatno listo, ako ima za svoje stališče, za svoje mnenje dovoljno število pristašev. Če pa posamezne skupine niso imele po vsej državi dovolj pristašev, zakaj se jih ni združilo njih več za skupno kandidatno listo?**

V tem grmu tiči zajec. Znano je, da so se vse te skupine med seboj pogajale takoj po objavi volilnega zakona. Toda prehitro se je izkazalo, **da vse te skupine nimajo v sebi nič pozitivnega, da jim ni do resnega in pametnega dela, marveč da žele še nadalje živeti v brezdelju na račun naroda.** Zato je določba volilnega zakona, ki takim ljudem in skupinam onemogoča izžemanje države, pravi blagoslov za državo in ves narod. Za lenuhe v novi Narodni skupščini ni mesta. Tja spadajo ljudje, ki so voljni in sposobni za delo. Če bi tem ljudem res bilo za to, da napravijo nekaj boljšega, **zakaj se potem ne strnejo v skupno fronto in pri delu pokažejo, kaj znajo. Toda njim ni do tega, njim gre samo za oblast in moč, da bi mogli nadaljevati po starih metodah. Pokazali pa so s tem tudi, da jim ni ne za državo, ne za narod, marveč da zasledujejo samo svoje osebne koristi.**

Sedaj, ko prihaja vse to na dan, jih je sram pred narodom in sedaj se izgovarjajo, da volitve niso svobodne. Sedaj se umikajo na vsej črti, boječ se obsodbe naroda in se **poslužujejo borbenih sredstev temnih elementov, ki se boje luči dneva, ter širijo razne alarmantne vesti, da bi na ta način begali narod in izzivali zmedo med volilci.** Toda naš narod je narod junakov, ki hoče odkrito borbo in ne prenaša strahopetnosti, najmanj pa strahopetnosti, ki naj prikrije nesposobnost. **Osmega novembra bo narod sodil in te ljudi obsodil!**

Beograjska občina proti neosnovani draginji

Poseben odbor bo vodil akcijo za pobijanje draginje in previsokih stanarin

Beograd, 20. oktobra p. Snoči je bila seja beograjskega občinskega odobra. Na seji so reševali v prvi vrsti vprašanje draginje in visokih stanarin. Izbrali so poseben odbor, ki bo to vprašanje proučil in predložil na prihodnji seji konkretne predloge, za znižanje cene živil.

Beograjski listi že dolgo časa vodijo kampanjo proti veliki draginji in visokim stanarinam. Najdražja so manjša stanovanja. Ugotovili so, da so trgovci z življenjskimi potrebščinami, z lesom in ogljem sklenili kartel in na ta način vzdržujejo cene na izredni višini. Beograjska občina bo sledila vzgledu bana dravske banovine in izdala konkretne ukrepe, na podlagi katerih bodo morali trgovci znižati cene svojega blaga.

Mestni načelnik Nešić je novinarjem dal izjavo, v kateri je naglasil, da ni nikakršnega razloga za tako draginjo. Beograjska občina je ukinila trošarino z izrecnim namenom, da omogoči čim večje znižanje življskih cen. Vsi ugovori zaradi nekakšne krize so zlasti v Beogradu neutemeljeni. Beograjski župan je zatrdil, da bo beograjska občina znala ukreniti vse, kar je potrebno, da se odpravi takšno stanje.

Otvoritev balkanske konference

Konferenca bo razpravljala o možnosti balkanskega pakta, kakor tudi o gospodarskem sodelovanju balkanskih držav

Carigrad, 20. oktobra. AA. Včeraj je bila v Ildizu otvorjena druga balkanska konferenca. Po uvodnih pozdravih so bili izvoljeni razni pododbori. V organizacijskem pododboru je predsednik turški delegat Hasan bej, za predsednika pododbora za politično zbližanje je bil izvoljen rumunski delegat Pop, predsednik pododbora za intelektualno zbližanje je albanski zastopnik Mehmed bej Koniča, predsedstvo gospodarskega pododbora je prevzel grški delegat Papanastasiu, predsednik pododbora za higijeno in za socialno politiko je jugoslovenski delegat Fonič, predsednik prometnega pododbora pa bolgarski delegat Sakazov.

Na dnevnem redu druge balkanske konference je tudi vprašanje balkanskega pakta. Razen tega bodo razpravljali o odpravi težkoč za zbližanje balkanskih držav, o skupni zaščiti živil in tobaka in končno o balkanski poštni uniji.

Konfereca je sklenila, da bo na prihodnjem zasedanju proučila vprašanje razorožitve in tako sodelovala pri mednarodni akciji na tem polju.

Vprašanje balkanskega pakta je bilo poverjeno posebnemu pododboru. Prva plenarna seja balkanske konference je bila danes v dvorcu Dolma Bakče. Predsedoval ji je turški delegat Hasan bej. Na tem sestanku je govoril tudi predsednik turške vlade Izmet paša.

Vlaganje sreskih kandidatur

Iz dopisov, ki jih prejemamo, vidimo, da nekateri volilni odbori po deželi in tudi nekateri sreski kandidati sami ne znajo pravilno tolmačiti določb volilnega zakona, kako se vlagajo sreske kandidature pri okrajnih sodiščih. Ker je sedaj že skrajni čas, da se ta posel opravi, objavljamo v naslednjem še enkrat tozadevna navodila:

Kdor hoče vložiti sresko kandidaturo, mora v smislu § 21. volilnega zakona predložiti okrajnemu sodišču, ki je na sedežu upravnega sreza, kandidatno listo. Ta lista mora vsebovati nastopno:

1. Dan volitev;
2. ime in priimek **nosilca državne kandidatne liste g. Petra Živkoviča;**
3. ime in priimek, poklic in bivališče **kandidata;**
4. ime in primek, poklic in bivališče njegovega **namestnika;**
5. ime in priimek, poklic in bivališče po enega **predstavnika liste in njega namestnika za vsako volišče.** Ako za tako volišče ni predstavnikov in se ti torej ne morejo navesti, ostane kandidatura kljub temu veljavna, ker označba predstavnikov liste na kandidatni listi ni obvezna. Kjer pa se predstavniki navedejo, morajo biti iz občine, v kateri se vrši glasovanje in morajo biti vpisani v njen stalni volilni imenik.

Kandidaturi je priložiti:

1. **pismena privolitev kandidata,** da kandidira pri volitvah dne 8. novembra 1931 za upravni srez na listi, na kateri je nosilec državne kandidatne liste g. Peter Živkovič;
2. **pismena privolitev namestnika,** da kandidira pri volitvah dne 8. novembra 1931 kot namestnik kandidata g. — — — — za upravni srez na listi, na kateri je nosilec državne kandidatne liste g. Peter Živkovič;
3. **pismena privolitev nosilca državne kandidatne liste g. Petra Živkoviča,** da se sme vezati kandidat z njegovo nosilsko kandidatno listo;
4. **izjava predlagateljev,** da kandidirajo kandidata N. N. (ime, poklic in bivališče) in namestnika N. N. (ime, poklic in bivališče) za volitve dne 8. novembra 1931, in sicer za upravni srez dravske banovine na listi, na kateri je nosilec državne kandidatne liste g. Peter Živkovič. Ta izjava mora biti podpisana od najmanj 200 volilnih upravičencev, vpisanih v volilne imenike iz dotičnega sreza. Ko so podpisi nabrani, je treba izjavo nemudoma predložiti onemu okrajnemu sodišču, pri katerem se nahajajo volilni imeniki vpisanih predlagateljev; to sodišče overi, da so predlagatelji v volilnem imeniku v resnci vpisani.

Kandidatje se opozarjajo na tiskovno napako v zadnjem stavku odst. 3. § 21. volilnega zakona, ki je popravljena v »Službenem listu« kraljevske banske uprave z dne 13. t. m. kos 62 pod štev. 425. Po tem popravku torej na kandidaturo ni treba napisati posebnih sreskih predstavnikov liste, temveč zgolj predstavnike in njih namestnike za posamezna volišča.

Čitajte ilustrovano revijo »ŽIVLJENJE IN SVET«

Mandžurski problem

Konflikt na Daljnem vzhodu se poostruje, tako se glasijo poročila dan na dan. Istočasno se poraja konflikt tudi na tako imenovanem ženevskem forumu. Interesantno je, da se tu razpleta spor med onima dvema velesilama, ki veljata od rusko-japonske vojne dalje kot glavna konkurenta v vzhodni Aziji ali morda točneje — na vodah Tihega oceana. S tega vidika je treba presojati japonski odpor proti pritegnitvi Amerike k ženevskim posvetovanjem; momentano še ni jasno, kake končne rezultate bo imel ta odpor.

Interesantno je analizirati načelno stališče posameznih zaintersiranih sil v mandžurskem konfliktu. Predvsem je značilno in povsem umljivo da se je Kitajska z najresnejšim apelom zatekla po pomoč k Društvu narodov. Pri tej priliki pa se je na vso moč očitno pokazalo, kako važna dopolnitev ženevske institucije je postal Kelloggov pakt. Da tega ne bi bilo, bi se Kitajski prav gotovo ne godilo dobro, ker Amerika ni član Društva narodov in bi se v Ženevi ostale države same bržčas mani zavzele zanjo proti Japonski, ki ima v Društvu narodov velik vpliv. Ozir na Kelloggov pakt pa je povzročil, da se je morala pritegniti Amerika, ki je v kitajsko-japonskem sporu bolj zainteresirana nego druge države. Z eksistenco Kelloggovega pakta se je pozicija Kitajske silno izboljšala, tem boli, ker je ravno Amerika dala inicijativo za to mednarodno pogodbo. Zedinjene države nikakor ne morejo pripustiti, da bi se omalovaževale ali celo obšle določbe Kelloggovega pakta, saj bi to bil zelo hud udarec zanj in koncem koncev tudi za prestiž Amerike. Zato v Washingtonu ne morejo biti popustljivi in Kitajska more po tem potu doseči uzadostitev svojega apela: njen uspeh bi bil prepevaren precedenčni primer za bodoče mednarodne konflikte, v katerih bi mogle biti tangirane določbe te pogodbe.

Kitajska se vsega tega prav dobro zaveda, zato s takim poudarkom insistira na svojem prizadevanju za posredovanje Ženeve. Prav tako trdovratno pa Japonska tišči v ospredje svojo tezo, naj se ta spor poravna v neposrednih pogajanjih s Kitajci. Ako v Tokiju trdijo da se je mandžurski spor razvil iz tega, ker se Kitajci ne držijo določb glede japonskih pravic ob južni mandžurski železnici, je k temu težko zavzeti stališče, dokler ni kaka nepristranska institucija preiskala, kako je konflikt v resnici nastal. Ali na to bomo še dolgo čakali; danes pa je spor že prešel ta ožji obseg in pač ni več samo spor, katerega poravnava naj bi se prepustila direktnima nasprotnikoma samima. Zakaj vsak spor je koncem koncev samo zadeva obeh dveh, ki se prepirata, ali ako bi obveljalo tako stališče, potem bi pač vse mednarodne pogodbe ne imele prav nič pomena. Zato japonsko stališče ne more in ne sme obveljati, ako nočejo gospodje v Ženevi, da se njihova avtoriteta temeljito zmanjša za bodoče slične konflikte.

Zelo pa je značilno, da se o ruskem stališču v kitajsko-japonskem konfliktu tako malo čuje. V Moskvi se gotovo ob tej priliki spominjajo, kako so Kitajci nenadoma hoteli prikrajšati ruske pravice na mandžurski železnici, ki vodi v severnem delu dežele in brez katere bi morali Rusi na potu v Vladivostok delati ogromen ovinek. Toda sovjetska vojska je takrat z orožjem pokazala Kitajcem, da v tem pogledu ne pozna šale, in jih prisilila, da so obnovili staro stanje. Sedaj nismo poučeni, če je tudi to pot inicijativa za spor na kitajski strani: verjetno ni, ali z ruske perspektive je analogija vendarle evidentna in rezerviranost najmanj zelo razumljiva.

Eno pa je gotovo pri tem: napetost med Kitajci in Japonci, naj se že to pot poravna kakorkoli, ostane eden najopasnejših problemov svetovne politike za bodoče, in sicer toliko aktualnejši, kolikor bolj se bo konsolidirala Kitajska.

Izpremembe v italijanski fašistični stranki?

Dunaj, 20. oktobra. r. Kakor poroča »Neues Wiener Tageblatt«, se bodo 28. oktobra ob obletnici fašističnega pohoda na Rim izvršile nekatere izpremembe v vodstvu fašistične stranke. Sedanji generalni tajnik in predsednik poslanske zbornice Giuriati in prosvetni minister Giuliano bosta baje na Mussolinijevo željo podala ostavko. Vest dunajskega lista pa še ni potrjena.

Povratek Balba

Rim, 20. oktobra. r. Italijanski letalski minister Balbo se je ob pozni uri vrnil v Italijo z mednarodne letalske konference v Bukarešti. Med potjo se je ustavil v Budimpešti, kjer se je sestal s člani madžarske vlade, predvsem z vojnim ministrom Gömbösom, pa tudi s Habsburžanom nadvojvodo Jožefom.

Ljubljana, 20. oktobra. r. Danes popoldne tik pred 17. uro so letela preko Ljubljane v višini 1500 m v smeri proti Logatcu tri italijanska letala. Z njimi so se vračali v Italijo italijanski letalski minister Balbo in njegovi spremljevalci. Letala so opazili poldrugo uro prej tudi v Mariboru.

Kongres družbe »Dante Alighieri«

Siracusa, 20. okt. r. Tu zborujejo že od nedelje delegati družbe »Dante Alighieri«, ki ima, kakor znano, namen širiti italijansko in fašistično civilizacijo po vsem bližnjem in daljnem svetu, kakor je predsednik Marota v svojem govoru še posebej naglasil. Letos so se zbrali na Siciliji zato, ker so se posvetovali v prvi vrsti o delu družbe v sredozemskih državah, v Grčiji in bližnjem Levantu ter o italijanskih in francoskih kolonijah v Afriki, kjer je naseljenega nekaj italijanskega elementa. Na kongresu so posamezni referentje poročali o delovanju družbe v državi in izven nje, med drugimi tudi v Bolgariji, kjer je družba ustanovila tudi italijansko šolo, ki deluje že drugo leto.

Zagrebčan sodnik v Kanadi

London, 20. oktobra AA. Po poročilu iz Montreala priobčuje tamošnji uradni list ukaz o imenovanju Štefana Rajmerja za krajevnega sodnika v Kanadi. To je prvi Jugosloven, ki je v Kanadi zavzel tako visok položaj. Rajmer je po rodu Zagrebčan.

Nova banovinska gospodinjska šola

ustanovljena v Št. Jurju ob j. ž. za področje bivše Štajerske

Št. Jurij ob j. ž., 20. oktobra.

Naposled se je uresničil stari načrt slovenskih gospodarskih krogov in slovenskih poslancev bivše Štajerske, ki so zahtevali že ob ustanovitvi kmetijske šole v Št. Juriju z njo združeno gospodinjsko šolo. Ta program je bil tudi v deželnem odboru Štajerske odobren. Zato so bile že ob ustanovitvi zavoda tako prirejene gospodinjske zgradbe in naprave, da bodo mogle služiti tudi kot učni objekt za praktično delo gojenk gospodinjske šole. Odlašalo se je pa z izgradbo posebnega poslopja za šolo in internat ter so se vršili na zavodu le dvomesečni gospodinjski tečaji med počitnicami. 1916 se je pa vendar le začelo graditi, toda zaradi vojnih razmer se je z delom prenehalo ter se je odpeljal ves materijal za invalidski dom v Rogaško Slatino.

Po vojni se žal započeto delo ni nanadljevalo zaradi premalega zanimanja za stalno gospodinjsko šolstvo doma in v kmetijskem ministrstvu. Ko so se pa slednjič vendarle začeli načelniki sami v ministrstvu zanimati za to zgradbo, je prešel zavod pod oblasno samoupravo. Oblastni odbor je sicer tudi vzel stvar v roke, toda zaradi obilice drugih del ni bilo mogoče upravi takoj doseči odobrenja potrebnega kredita za zidanje. Šele kr. banska uprava je dovršila prvotni načrt ter je že v svoj prvi proračun stavila primeren znesek za početna dela. Tako se je jeseni 1930 začelo graditi novo poslopje. Za nadaljevanje del ter za notranjo opremo, potrebni inventar in otvoritev šole je vstavila tudi v proračun za leto 1931-32 potrebni znesek. Sedaj se poslopje dovršuje in predvideno bo mogoče s početkom januarja začeti s poukom.

Novo, zahtevam primerno zgrajeno poslopje leži v lepi solnčni legi nad obsežnim zavodnim zelenjadnim vrtom, poleg kmetijske šole. Obsežni gospodarski objekti in naprave kmetijske šole bodo služile tudi v dovoljni meri za gospodarsko prakso gojenk, ki je težko tako vsestranska na povsem ločenih gospodinjskih šolah. Ravno zato, a tudi radi boljše izrabe učnih pripomočkov in gospodarskih naprav ter s tem precejšnje pocenitve celotne organizacije se v inozemstvu, zlasti v Nemčiji, v najnovejšem času ustanavljajo skoro pri vseh kmetijskih šolah tudi gospodinjske šole. Šola bo imela prav vse pogoje za dober razvoj in delovanje.

Pouk bo predvidevno, kakor tudi na drugi banovinski gospodinjski šoli v Mali Loki, 10-mesečen, le prvi tečaj bo zaradi zakasnitve dograditve poslopja 7-mesečen. Sprejemni pogoji bodo razpisani v kratkem. Interesenti dobe tudi potrebna pojasnila od uprave zavoda odnosno vodstva gospodinjske šole.

Uprava želi in upa, da se bodo starši-posestniki, zlasti v bivši Štajerski, kjer gospodinja kot solastnica posestva še posebno potrebuje tudi večje splošne kmetijske izobrazbe, posluževali prav tako pridno tega banovinskega kmetijskega zavoda za svoje hčere, kakor se ga že poslužujejo v tako polni meri za svoje sinove.

Pisma in brzojavke k počaščenju dr. Žerjava

Izmed mnogih pisem in brzojavk, ki sta jih v nedeljo prejela odbor za počastitev spomina dr. Gregorja Žerjava in uredništvo »Jutra«, objavljamo naslednje:

Predsednik narodnih delavskih organizacij na Westfalskem Pavel Bolha je poslal ministru dr. Kramerju daljše pismo, v katerem pravi med drugim: «Ob odkritju spomenika pokojnemu dr. Žerjavu se hvaležnega srca spominjamo skrbi in ljubezni, ki nam jo je posvečal pokojni. Velike so zasluge njegove za westfalske izseljence, ki nikdar ne pozabijo, kaj je storil za nje. Globoko spoštovanje do pokojnega je v srcih vseh nas, ki si služimo kruh v tujini. Nam se pridružujejo tudi naše delavske kolonije na Nizozemskem in v Belgiji.«

Zemun, 17. t. m. Kada saradnici i prijatelji pokojnog dr. Gregora Žerjava odkrivanjem nadgrobnog spomenika velikom apostolu jugoslavenske misli izvršuju čin zahvalnosti i priznanja, čine to u ime svih Jugoslavena. Njegov život bio je prepun nastojanja i napora za svetu misao jugoslavenstva i služio je celoj Jugoslaviji i zavičaju, koje je preko svega ljubio. Njegov rad pre stvaranja otačbine, na stvaranju otačbine i sredjivanju prilika u njoj ostavio je trajne rezultate. Exegit monumentum aere perrenius! Kulturan i politički rad Žerjava, uvek uzor umnog i rodoljubivog rada bio je u parlamentarnom životu i izvan njega svetao primer bezkompromisnog jugoslovenstva i narodne politike, imajući pred očima samo dobro naroda i otačbine i prednjačeći u odanosti i vernosti kralju, zatočniku i poborniku jugoslavenstva. Vodio je uvek politiku narodnih interesa protiv politike ličnih, partijskih i partikularnih tendencija. Osećam potrebu, da manifestaciji oko njegovog spomenika skupljenih prijatelja pridružim i svoja lična osećanja zahvalnosti i priznanja našem dragom i neprežaljenom Grogi, našem pravom i najvoljem radniku na poslu narodnom, koji je u poslednjim danima svojeg života pomagao nam, da nadjemo sebe i svoju misao večnog jugoslovenstva, a svojim poslednjim delima, koja smo preuzeli kao njegov politički testament, fiksirao naše težnje, koje su našle ostvarenje u velikim aktima jugoslovenstva od trećeg oktobra i trećeg septembra. Zadržan ovde narodnim poslom učestvovaću duhom i srcem sutrašnjem pomenu, pa Tebe, dragi Bertle, molim da za mene položiš venac i prineseš moje molitve za dušu Groge i njegove Mi'ene.

Dr. Svetislav **Popović.**

Beograd, 17. t. m. Žalim, što ne mogu da prisustvujem otkriću spomenika mog prijatelja pokojnog dr. Žerjava, sprečen državnim poslovima. — Dr. Dragutin **Kojić,** minister pravde.

Kula, 17. t. m. Nepozabljenemu, velikemu, idealno ustvarjajočemu politiku in državniku dr. Gregorju Žerjavu se klanjava iz daljne Kule veterinar višji svetnik Nace **Šlajpah** in upravnik pošte Zorko **Lichteneker.**

Šoštanj, 18. t. m. Zaradi volilnih shodov zadržan se klanjam spominu nepozabnega dr. Gregorja Žerjava. — Dr. Bogumil **Vošnjak.**

Čušperk samostojna občina

Beograd, 20. okt. o. Današnje »Službene Novine« so objavile odredbo upravnega oddelka pri notranjem ministrstvu, da se na osnovi zakona o mestnih in uličnih imenih vas Čušnerk v ljubljanskem srezu, loči od vasi Mala Račna v Račenski občini in se osamosvoji.

Poplava v Tuzli

Tuzla, 20. okt. n. Reka Jala je snoči na nekaterih mestih prestopila bregove in preplavila nekatere tuzlanske ulice. Preplavljenih je bilo 30 hiš. Poplava je izzvala veliko paniko, tako da so morali gasilci in oddelki vojaštva z vso naglico reševati deco in žene, nato pa še ostale odrasle ljudi in živino. Materijalna škoda je precejšnja.

Odlikovanje

Beograd, 20. oktobra p. Današnje »Službene Novine« so objavile ukaz s katerim je odlikovan z redom Belega orla V. razreda šef kabineta pri ministrstvu za gradnje g. Bogoljub Jojić.

Železniški tat v rokah policije

Beograd, 20. oktobra p. Organom tukajšnje policije se je danes posrečilo aretirati že dolgo znanega železniškega tatu J. Sovilja. Pokradel je mnogo blaga posebno po vagonih na beograjski postaji. Že pri prvem zaslišanju so dognali, da je zakrivil skoro vse tatvine na beograjski postaji, ki jih je bilo v zadnjem času precejšnje število.

Občni zbor mariborske Glasbene Matice

Maribor, 20. oktobra.

Sinoči se je vršil ob mnogobrojni udeležbi članstva redni občni zbor Glasbene Matice. Po pozdravnem nagovoru in predsednikovem poročilu ravnatelja dr. Tominška so se vrstila poročila funkcionarjev, tajnika Faganela, blagajnika Bobiča, za pevski zbor je poročal prof. Arnuš, za knjižnico in arhiv gdč. Rozmanova, za gospodarski odsek g. Lukman, za instrumentalni odsek pa g. Kunst. Iz posameznih poročil je razvidno izredno živahno delo vseh oddelkov, zlasti tudi šole. Bilo je prirejenih 21 velikih koncertov, od teh šola 6, med njimi 4 v Beogradu. Pri enem je prisostvoval tudi Nj. Vel. kralj, ki je potem sprejel v avdijenci vodstvo in zastopnike gojencev. Pevski zbor je priredil 11 koncertov, od teh 6 v Južni Srbiji in Šumadiji in končno je koncertni biro omogočil štiri koncerte zunanjih umetnikov.

Matična šola je dokazala izredno notranjo silo. Število inštrumentistov je sedaj 350, med njimi 24 gojencev za violončelo. Vseh gojencev za teoretične predmete in v posameznih skupinah je 818. Pevski zbor pod vodstvom prof. Arnuša in pevovodje prof. Mirka se razvija od leta do leta v vedno močnejšem zaletu. Gmotno stanje društva je povoljno in gre posebna zahvala zlasti posojilnici v Mariboru, dvorni dami gospe Leonori Sverljugovi, dr. Škapinu, pivovarni Union in železniškemu direktorju v Ljubljani dr. Borku.

Pri volitvah odbora je bil med burnimi ovacijami ponovno izvoljen za predsednika ravnatelj dr. Tominšek, kot odborniki pa prof. Arnuš, Horvat, Bobič, Lukman, Irgolič, Šparl, Cvetko, Vekovec, Malenšek in gdč. Rozmanova, za namestnike Ciril Mohorko, dr. Sernec in Avsenjak, za preglednika računov pa Sever in Stor.

Tragična smrt mlade zobotehnice

Ljubljana, 20. oktobra.

Na doleniskem kolodvoru se je snoči okrog 19. ure odigrala pretresljiva tragedija. 24-letna zobotehnica gdč. Rica Kavčičeva, hčerka bivšega trgovca Edmunda Kavčiča, si je na strašen način končala mlado življenje. Legla je z glavo na tračnice pred zadnja kolesa dolenjskega vlaka. Simpatična mladenka je bila zelo melanholične narave in z jesensko meglo se je njeno duševno stanje še bolj poslabšalo. Želela si je miru in večnega pokoja.

Truplo tragično preminilega dekleta so prepeljali v mrtvašnico pri Sv. Krištofu odkoder se bo vršil jutri ob 14. pogreb k Sv. Križu. Vsi, ki so jo poznali, bodo simpatično devojko ohranili v blagem spominu.

ČOS se ne udeleži olimpijskih iger v Los Angelesu

Praga, 20. oktobra h. Na današnji plenarni seji češkoslovaškega komiteja za olimpijske igre so zastopniki ČOS podali oficielno izjavo, da se češkoslovaški Sokol ne bo udeležil olimpijskih iger l. 1932. v Los Angelesu. Ta sklep utemeljuje ČOS s tem, da je češkoslovaško Sokolstvo preobremenjeno z delom za IX. vsesokolski zlet in da se bodo ob tej priliki tudi vršila prvenstvena tekmovanja vsesokolske zveze.

Naši nogometaši na potu v Poznanj

Zagreb, 20. oktobra n. Jutri zvečer odpotuje iz Zagreba v Poznanj na Poljsko del jugoslovenske nogometne reprezentance. Mihelčič je v zadnjem hipu izpadel iz kombinacije tako da odpotuje iz Zagreba le Ralić. V Budimpešti se sestanejo s Hitrecem, Sekulićem in drugimi, ki se ravno vračajo iz Bolgarske, kjer so se udeležili balkanskih tekem, da skupno potujejo v Poznanj.

Hmeljski trg

Žatec, 20. oktobra h. Na hmeljskem trgu so ostale cene na dosedanji višini. Za najboljše kakovosti so plačevali 420 Kč. V splošnem je položaj neizpremenjen.

Vremenska napoved

Zagrebška vremenska napoved za danes: Pretežno vedro, čez dan toplo, solnčno, ponoči hladno. —

Dunajska vremenska napoved za sredo: Naglo pooblačenje, vpad mrzlih severnozapadnih vetrov s padavinami, v višjih legah sneg, izpremenljivo vreme z naglo menjajočim oblačenjem in padavinami, zelo hladno.

Naši kraji in ljudje

Novi načrti Maloželezniške družbe

Krožna proga v mestu — Zveza s predmestji — Proračun 32 milijonov Din

Ljubljana, 20. oktobra.

Letos bo dograjena še tramvajska proga do Št. Vida in s tem bo izvršen šele prvi del gradbenega programa za razširjenje in izpopolnitev cestne električne železnice v Ljubljani. Ker promet narašča, se je Maloželezniška družba odločila, da takoj prihodnje leto nadaljuje z deli. Mesto dobi krožno progo, od katere se bodo potem radialno odcepljale druge proge na razne dele predmestij in okolice. Za krožno progo po porabljen del sedanje stare proge od glavnega kolodvora po Dunajski cesti, Prešernovi ulici in dalje po Poljanah preko Ambroževega trga do cerkve Sv. Petra. Od glavnega kolodvora pa bodo začeli graditi po Masarykovi in Jegličevi cesti do Hrvatskega trga novo progo v dolžini 1300 m Tam bo stik stare in nove proge; slednja bo dvotirna. Zasiguran bo neovirani 6 minutni promet na vsej krožni progi. Potniki si bodo lahko vedno izbrali najugodnejšo smer in se tako delili enakomerno na obe strani, s čimer bo razbremenjen promet v sredini mesta.

Od te krožne proge se radialno izvedejo še ostale, nove proge: 1. k Sv. Križu, 2. v Moste (podaljšek od Zaloške ceste naprej), 3. do klavnice (z Ambroževega trga) 4. na Ježico (z Dunajske ceste) in na Opekarsko cesto, da bodo na ta način vsi predmestni deli zvezani s središčem. Ker krožna proga sama na sebi ne bi donašala toliko, da bi se mogle kriti poleg obratnih stroškov tudi obresti in amortizacija, računa Maloželezniška družba, da se bo primanjkljaj krožne proge kril iz dohodkov prog v Moste, k Sv. Križu in na Brinje odnosno na Ježico. Na Dolenjski cesti bi se proga podaljšala do Jelačinove gostilne,. Projekti za vse te proge so že izdelani in se bo z gradnjo pričelo najbrž že kar pomladi.

Skupni stroški so preračunani na 32 milinov Din. Pogoji pa so: da prevzame mestna občina kot glavna akcijonarka za Maloželezniško družbo jamstvo posojila, ki ga namerava družba najeti pri večjem denarnem zavodu, dalje da mestna elektrarna zniža ceno toku, da se pavšalira mestna občinska taksa na prodane vozne listke in da se dovoli uvoznine odnosno trošarine prosti uvoz vsega materijala za gradbo omenjenih prog.

Tragedija mladega para

V gozdu nad Tržičem so ju našli mrtva, ustreljena

Tržič, 20. oktobra.

V tržiško mrtvašnico so pripeljali danes trupli mladega para, ki mu razne okoliščine niso dale živeti skupno življenje in sta mladenič in mladenka obupana šla v smrt.

Že snoči se je po Tržiču in okolici razširila vest, da so našli blizu Medvod nad Tržičem mrtva 22 letnega gozdarja Franca Müllerja in 23 letno Marijo Ogrizovo. Gozdar Müller je bil uslužben pri veleposestniku g baronu Bornu in ker ga ni bilo ves dan na spregled, so ga šli iskat drugi Bornovi uslužbenci. Franc Müller in Marija Ogrizova sta odšla z doma že v noči od nedelje na ponedeljek, in sicer vsak po svoji poti. V Medvodah sta se sestala in tu se je odigrala pretresljiva tragedija nesrečne ljubezni Kako je potekla, se ne bo dalo nikdar dognati. Kaj sta prestala zadnji večer svojega življenja, vse to vzameta brez prič s seboj v svoj prerani grob. Mladi gozdar je menda najprej ustrelil svojo zaročenko, nato pa še sebi pognal kroglo v srce. Po položaju, v katerem sta bili najdeni trupli, se da sklepati, da sta bila oba takoj mrtva in da je bil beg iz življenja izvršen sporazumno.

Tatovi so oplenili trgovino

Trebelno, 20. oktobra

V noči od petka na soboto so nekako okrog 3. ure ponoči vlomili tatovi v trgovino župana g. Frana Klemenčiča na Trebelnem. Gospodinja je v usodni noči legla k počitku šele okrog 1. ure, dočim je šel gospodar, utrujen od vinogradniškega posla, že nekoliko prej počivat Okrog 2. ure se je gospodar zbudil in ker se mu je videlo, da nekaj ni v redu, je šel s svetiliko pogledat v hlev. Ko ni opazil ničesar sumljivega, se je zopet vlegel Pol ure nato ga je opozorila skrbna gospodinja, naj gre v trgovino izpustit psa Sultana. Žena je nato sama šla v trgovino, da bi opravila to delo, a psa ni bilo v lokalu, dasi bi bilo bolje, če bi pasji stražar to noč opravljal službo v trgovini.

Vsi so zopet mirno zaspali Zjutraj ob 6. uri se je gospodar kakor običajno podal v trgovino in se je nemalo prestrašil, ko je videl, da so se uresničile njegove nočne slutnje. Predali so bili odprti in železni križ na oknu je bil izruvan. Vsepovsod je vladal nered. Po hitrem pregledu je gospodar ugotovil, da mu manjkajo 3 kosi manufakturnega blaga, kos bele kotenine, kos sive hlačevine in kos črnega klota. Tatovi so odnesli tudi 10 srajc raznih barv, 1700 dinarjev v bankovcih po 100 in 10 Din in za 500 Din drobiža. Skledici, v katerih je bil drobiž, so tatovi poustili v 10 minut oddaljenem grmovju ob cesti, ki drži proti Češnjicam Da jim ni bilo pretemno, so si prisvojili tatovi nekaj baterij znamke »Zmaj«. Nadalje so odnesli za 500 Din cigaret »Zeta« in »Sava« in savskega tobaka. Celotna škoda se ceni na 7000 Din.

Pri tatinskem poslu so se neznanci obrezali, ker so se našli sledovi krvi pod oknom, na zidu in na časopisnem papirju.

Vlom je bil prijavljen orožnikom, ki so takoj začeli zasledovati storilce Razburjeno prebivalstvo se zanaša na spretnost orožnikov in želi, da bi bili nepridipravi čim prej za zapahom. Ker se boji ponovnih vlomov. Za izsleditev tatov je razpisana od oškodovanca nagrada.

Zbor prekmurskih dobrovoljcev

Polnoštevilna udeležba — Lepa manifestacija za močno Jugoslavijo

Beltinci, 20. oktobra.

V nedeljo dopoldne se je vršil redni občni zbor Organizacije prekmurskih dobrovoljcev v dvorani hotela g. Zemljiča v Beltincih. Zborovanje je otvoril predsednik tov. Horvat Pavle, ki je po izvršenih formalnostih podal obširno poročilo o delovanju od zadnjega občnega zbora, osobito pa glede deputacije prekmurskih dobrovoljcev ki se je pod njegovim vodstvom udeležila dobrovoljskih svečanosti v Beogradu

Z veliko pazljivostjo so poslušali zborovalci referat svojega predsednika in ga v znak priznanja za njegovo neumorno delo ponovno in soglasno izvolili za predsednika društva.

Horvat Pavle je sprejel zaupano mu čast predsednika važnega društva z izjavo, da želi od članstva disciplino in pravo dobrovoljsko jugoslovensko zavest, kajti le takrat bo društvo ustrezalo svoji nalogi. Nikdar še to društvo ni bilo tako potrebno za Prekmurje, kakor je danes. To društvo je po številu najmočnejše, zgodovinsko najvažnejše in nacijonalno najzavednejše v Prekmurju, zato mu gre vodstvo. Organizacija deluje vztrajno za veliko in močno Jugoslavijo, zato zvesto sledi vsem kraljevskim manifestom in pozivom kraljeve vlade. Zato tudi želi opore od odločujočih činiteljev.

Po občnem zboru so tudi drugi prišli v dvorano, med njimi voditelji raznih bivših političnih strank, ki so soglasno izjavili, da tudi oni hočejo slediti dobrovoljski organizaciji, ki naj bi bila predstavnica našega Prekmurja, v katero imajo polno zaupanje. V dokaz za svoje besede so izjavili, da bodo delovali za čim večjo udeležbo pri volitvah. Obenem so tudi odločno obsodili politiko raznih državnih škodljivcev.

Fran Trdina 80-letnik

Ljubljana, 20. oktobra.

Svoje 80. leto dovršuje ravnatelj mestnega knjigovodstva v pokoju, gospod Fran Trdina, rojen 21. oktobra 1851 v Ljubljani. Po absolviranju gimnazije se je posvetil trgovskemu knjigovodstvu in je vodil knjigovodstvo veleindustrijcu Petru Majdiču v Jaršah in v Kranju in veleindustrijcu Gv. Pongratzu v Karlovcu. 1890 je bil imenovan za prvega knjigovodjo mestne občine ljubljanske in je prvi uvedel moderno knjigovodstvo (kameralistiko) na mestnem magistratu. V pokoj je stopil ob koncu 1916, da je mogel prevzeti v najhujši vojni dobi mestno aprovizacijo. V pokoju je bil tudi še nadalje kot županov zaupnik, revizor mestnega dohodarstvenega urada. Okoli osem let je bil tudi učitelj knjigovodstva v trgovskem tečaju mestne višje dekliške šole v Ljubljani. Definitivno je stopil v pokoj s 1. januarjem 1922, ko je deloval v industrijskih velepodjetjih 22 let, pri mestnem magistratu 26 let in kot upokojenec še 6 let, torej skupaj 54 let!

Bil je vzor zvestega in vestnega, asketsko nesebičnega uradnika in vrlega tovariša. Vedno dločno naprednega mišljenja, je vzgojil svoje otroke v sokolskem duhu in živi bister in še zmerom poln kavstičnega humorja. Zaslužnemu možu želimo tudi mi: Še mnoga leta!

V jami ga je zasulo

Velenje, 20. oktobra.

Po daljšem času se je zgodila na našem premogovniku v ponedeljek težka nezgoda, katere žrtev je postal 30-letni rudar Alojz Čas, doma iz Dražmirja pri Šoštanju. Kakor običajno se je podal Čas tudi v ponedeljek na popoldansko delo. Delal je s tovarišem na okopu, ko se je okrog 16. ure nenadno utrgala nad njim plast premoga in zasula Časa do prsi, dočim je njegov tovariš še pravočasno odskočil.

Čas je zadobil hude zmečkanine po vsem životu, nalomljeno ima bržčas tudi hrbtenico. Prvo pomoč mu je nudil, ko so nesrečneža spravili z jame na dan, zdravnik dr. Kolšek, z večernim vlakom pa so ga prepeljali v celjsko bolnico. Čas je trezen, delaven, mlad mož in je edina opora svoji 67 let stari materi. Vsakdo mu želi, da bi čimprej in popolnoma okreval.

Velik gozdni požar nad Jamnikom

Jamnik, 20. oktobra.

V soboto popoldne se je oglasil pri Sv. Primožu na Jamniku plat zvona. Kmalu so ljudje opazili, da gorita gozdova posestnikov Lotriča iz Jamnika in Brtoncelja iz Podblice. Ogenj se je zaradi suše in vetra hitro razširil ter v kratkem času zavzel velik obseg.

Gasit je prihitelo prebivalstvo iz bližnjih vasi, toda gašenje je bilo zelo otežkočeno ker je gozd v bregu in v bližini ni vode. Po večurnem naporu so požar omejili tako, da so napravili večji zakop in preprečili širjenje ognja. Prizadetima posestnikoma so zgoreli 3 orali gozda, kar pomeni precejšnjo škodo.

Požar je zakrivil neki oglar, ki je snažil grmovje okoli kope in grmovje zažgal, ne da bi pomislil na to, da se lahko vžge ves gozd.

Pri boleznih žolca in jeter, žolčnih kamnih, zlatici uravna naravna »Franz Josefova« grenčica prebavo na naravnost popoln način. Izkušnje na klinikah potrjujejo, da učinkuje domače zdravljenje s **»Franz Josefovo« vodo** posebno dobro, če jo mešamo s toplo vodo in izpijemo zjutraj na tešč želodec. **»Franz Josefova« grenčica** se dobi v vseh lekarnah, drogerijah in specerijskih trgovinah.

En dan iz življenja Špelice

5. Popoldne

Vesela potlej na livado
Gre Špelica tja s hčerko mlado.
Vse delo njeno je končano,
Perilo snažno je oprano.
Kot sneg se v solncu je belilo —
To je storilo Albus-Milo.

Varčne gospodinje že davno vedo, da je iz najboljših surovin pridelano Albus-Milo zelo izdatno, in da ga je za veliko pranje veliko manj potreba kot drugih takozvanih poceni mil, ki pohajajo iz neznanih virov. Ako ne kupujete sami, temveč pošiljate nakupovat svojega nastavljenca, potem mu ne pozabite zabičiti, da naj ne sprejme nobenega drugega mila razun pristnega

ALBUS MILO

Vlom in tatvina

Šoštanj, 20. oktobra.

Pri čevljarju Ivanu Pečolarju, po domače Klodišniku, stanujočim v Topolšici, je bilo vlomljeno v noči od 15. na 16. t. m. Kakor so kazali znaki, je prišel tat v Pečolarjevo delavnico s ponarejenim ključem in odnesel s seboj usnja in gotove obutve za okoli 1000 Din. Ker je bilo očividno, da so morale biti vlomilcu razmere pri Pečolarju dobro znane, je sum kmalu padel na 20 letnega brezposelnega čevljarskega pomočnika Franca Juga iz Lejš pri Šoštanju, ki je bil svoječasno zaposlen pri Pečolarju.

Ko so poizvedbe šoštanjskih orožnikov sum le še potrdile, je sledila v ponedeljek 19. t. m. pri Jugovem očetu, kjer sin stanuje, hišna preiskava. Mladi Jug seveda ni hotel biti nič kriv in je branil svojo nedolžnost prav odločno. Ko so pa našli v slami domačega skednja vso pokradeno blago, je nepridiprav položil orožje in vse priznal. Mladega izprijenca so izročili v zapore tukajšnjega sodišča.

Sprejem učiteljev - kontraktualcev v državno službo

S kraljevim ukazom so bili na predlog ministrskega sveta sprejeti v stalno državno službo naslednji kontraktualni učitelji: Berce-Tomažič Rozalija in Berce Josip v Svečini, Čendrem Angela v Zg. Šiški, Čotar Marija v Moravčah, Hočevar Pavla v Ljubljani, Humar Rudolf v Starem trgu, Jericijo Marija v Beltincih, Jurjevčič Franc v Ribnici, Kuntih Matilda v Mirni, Marušič Valburga v Andrijancih, Mayer Julija v Čatežu, Makarovič - Kancler Antonija v Sred. Bistrici, Medvešček Bogumil v Trebelnem, Mermolja Franc v Ljubljani, Pagon Frančiška v Zg. Lendavi, Perin Marija v Sv. Križu, Poljšak Srečko v Runču, Radinja Anton v Kamniku, Rudolf Ema na Rakeku, Sfiligoj Aleksander v Št. Juriju ob Taboru, Soban Josipina v Domanjšovcih, Tomšič Alojzij v Fokovcih, Turko Emilja v Gederovcih, Vodopivec Alojzij v Dolskem, Vovk Ivan v Studencu - Igu in Volk Viktor na Rakeku.

Danes velika premiera!

PAUL ABRAHAMOVA
opereta ognjevitega jazza, opojnih melodij, petja, očarljivih šlagerjev

VIKTORIJA IN NJEN HUZAR

Friedl Schuster primadona »Theater a. d. Wien«
Michael Bohnen komorni pevec drž. opere v Berlinu
Gretl Theimer
Svetislav Petrovič
Ernst Verebes

Predprodaja vstopnic od 11. do pol 13. ure.
Abonma predstava 5.
Predstave ob 4., ¼8 in 9¼ uri zvečer.

ELITNI KINO MATICA
Telefon 2124.

Pisalni in adicijski stroji CONTINENTAL so najboljši.
Ljubljana, Prešernova 331 IVAN LEGAT Maribor, Vetrinjska

KULTURNI PREGLED

Komorni večer »Sloge« v Ljubljani

Agilno železničarsko glasbeno društvo »Sloga«, ki že mnogo let deluje na tem polju v Ljubljani, si je zastavilo tudi nalogo, prirejati intimne komorne večere, kakršnih doslej pri nas prav za prav ni bilo, izvzemši nekatere sporadične koncerte komornih združenj. Prvi tak večer je bil v ponedeljek v dvorani kina »Ljubljanski dvor«, ki je bila prav dobro zasedena. Na spored prvega komornega večera je »Sloga« stavila klavirski trio, ki ga tvorijo neumorni »Slogin« vodja g. Svetel (klavir), prof. K. Jeraj (violina) in g. G. Müller (violončelo). Instrumenti so bili torej v odličnih rokah in trio je bil izborno vigran. Predvsem je bila hvalevredna vzorna intonacija ter fina, izredno tenkoslušna interpretacija

Prva točka je bil Čajkovskega trio op. 50, ki je posvečen spominu Nikolaja Rubinstetna. Izraz žalovanja je osobito pridržan v prvem stavku (Pezzo elegiaco), čigar glavni tema se pojavi znova v zaključku tretjega (zadnjega) dela. Sprednji del tvori 11 variacij na preprost, melodičen tema; zadnja, 12., uvaja finale. Delo je tehnično in interpretacijsko polno težkoč, seveda pa poleg tega tudi hvaležno. kakor vsako delo tega skladatelja; nudi vsem trem umetnikom kar največ možnosti, da se izkažejo. To je nas trio, ki je, kakor mislim to pot prvič koncertno nastopil, izvršil delo v polni meri ter se odlikoval posebno po finesi in mehki nežnosti tona.

Sledil je Beethovnov op. 1 št. 1, trio v Esduru, ki sicer ni, kakor bi morda bilo pričakovati, Beethovnovo prvo delo na tem polju; je pa prvo izšlo (l. 1795.) in je prvo razširilo skladateljevo ime preko ožjega kroga prijateljev (bilo je prvič izvajano na soareji kneza Lichnowskega ob navzočnosti skladatelja Haydna). Bolj koncertantnega značaja, v primeri z Beethovnovim op. 1 št. 3, ki je bolj čustvene, dramatične vsebine, si je ta trio kaj hitro osvojil lepo mesto v komorni literaturi in je marsikje zadivil poslušalce z dotlej nezaslišnimi harmoničnimi in instrumentalnimi domisleki. Danes seveda ne vpliva več tako neposredno in se bo morda zdel poslušalcu osobito v razširjenem as-dur-stavku nekoliko dolg; vendar vsebuje toliko intimne lepote in pravega smisla za komorno muziciranje, da bo še vedno repertoaren komad komornih triov. V tem delu je naš trio pokazal veliko poznanje klasičnih prednašalnih manir in toliko smisla za slog skladbe, da je bilo smatrati interpretacijo takorekoč »iz prve roke«.

Želeti bi bilo, da bi se ti komorni večeri čim bolj udomačili in stalno uvedli. Aplavz publike naj bo nastopajočim bodrilo in prirediteljem izraz zahvale. Po tem poskusu pa dvomim, da bi se ta dvorana mogla v bodoče z uspehom uporabljati za slične prireditve. Sodeč po tej preskušnji mislim, da akustično ne ustreza; vsaj na mestu, kjer sem bil po svoji funkciji, je vsak ton zvenel udušeno, približno tako, kot da so vse stene obložene na način dvoran za prenašanje koncertov po radiu. Zdi se mi, da za tovrstne prireditve prihaja pri nas v poštev edinole dvorana Filharmonične družbe, ki je tudi bila namenjena tem svrham. L. M. Š.

Levstikova proslava. V petek bo v operi proslava 100-letnice rojstva pisatelja Frana Levstika. Sodeloval bo operni orkester z dvema orkestralnima komadoma, dramski ansambel uprizori Levstikov odlomek v dveh slikah »Juntez«. Pisatelj Fran Finžgar bo recitiral iz Levstikovih del, govorila pa bosta pesnika Župančič in Fran Albrecht. Predprodaja vstopnic bo od srede dalje pri dnevni gledališki blagajni.

»Muzikološki rad Etnografskog muzeja u Zagrebu.« Kot 12. zvezek Etnološke biblioteke je izšla pod tem naslovom 80 strani obsegajoča publikacija, ki sta jo spisala B. Širola in M. Gavazzi. Vsebuje pregled muzikološkega dela, ki utegne zanimati tudi pri nas, kjer je muzikološko raziskavanje neznatno, saj se mu razen dr. Vurnika nihče ne posveča. Posebno važno delo sta opravila omenjena dva muzikologa v raziskavanju narodne popevke in melodije. Izsledki, ki jih podajata, so ob koncu knjige strnjeni v nemški resumé.

»Čehoslovačko-jugoslovenska revija,« ki izhaja v Pragi, je nastopila drugi letnik. Izmed člankov v 1. številki omenjamo Wollmanovo študijo o pesniku Božu Lovriću in dr. Iv. Žmavca slovensko spisani članek »O znanstveni organizaciji dela v Čehoslovaški.« Člankar izvaja, da se »dandanes globoko čuti krvava potreba solidarnosti manjših arijskih, posebno pa slovanskih narodov. Tudi češkoslovaško-jugoslov. vzajemnost je imperativ naše dobe. Toda kako naj to vzajemnost oživotvorimo?... Bodimo znanstveno praktični kristjani.« Kako priti do tega? Dr. Žmavc odgovarja: »Treba se je enkrat energično v dejanskem normiranju narodne in človeške družbe, v živi veri in v delovnem zaupanju obrniti od paganskih metod staroaziatsko pravniškega izkoriščanja k znanstveni metodi uresničenja socialnega principa medsebojne službe ter organizacije dela. To bi bila praktična ljubezen do bližnjega.« Vsekako, dr. Žmavec ima prav, ko že dolga leta — žal brez stvarnega uspeha — zagovarja idejo, da naj se tudi pri nas v Jugoslaviji ustanovi podobna naprava kot jo imajo Čehi v Masarykovi akademiji dela. Brez dvoma je znanstvena organizacija dela pri nas še potrebnejša kakor na Češkoslovaškem. — Dr. H. Němeček je prispeval zemljepisno-kemično razpravo o Plitvičkih jezerih. Dr. Ante Baneković je v kratkem članku obudil spomin na zaslužnega Slovaka dr. Bogoslava Šulka, ki je imel v drugi polovici 19. stoletja velik vpliv na politično življenje na Hrvatskem in ki je kot vztrajen Ilirec do zadnjega diha vneto zagovarjal jugoslovensko idejo. Sledijo politični članki. Dr. M. Dorič podaja simpatično načelno razčlembo nove jugoslovenske ustave, ki je tu objavljena v celotnem češkem prevodu. N. Konstantinović je prispeval statistično podprt članek o poljedelski strukturi Jugoslavije. I. K. Strakaty se je v prikupno spisanih beležkah spomnil osemdesetletnice Ivana Hribarja in stoletnice rojstva Frana Levstika.

Vprašanje hiperprodukcije inteligence obravnava v zagrebški »Riječi« z dne 17. t. m. dr. Rude Bičanič. To vprašanje je stalno na dnevnem redu, o čemer pričata poleg lanske junijske številke »Nove Evrope« najnovejša novinska članka dveh zagrebških strokovnjakov: univ. prof. dr. A. Bazale in gener. tajnika Trgovske zbornice dr. A. Cuvaja. Pisec prihaja k sklepu, da problem ni v številu šolanega izobraženstva, marveč v dejstvu, da pri nas šolana inteligenca še vedno ne zavzema v socialnem življenju takega mesta kot bi ga bila morala zavzeti. Obstoji nekaka averzija nasproti šolanim ljudem. Z druge strani pa je res, da šole premalo vzgajajo za življenje. Nadaljnji razlog nezaposlenosti izobraženstva utegne biti v neorganiziranem delovnem trgu. Vsekako pa si mora inteligenca sama s svojo kvaliteto, sposobnostmi in samozavestjo priboriti mesto, ki bi ga hotela imeti v družbenem življenju. Takega mesta ji ni mogoče dati: mora ga znati — zavzeti. V tem je po dr. Bičaniču problem našega izobraženstva.

Miroslav Ambrožič, »Metodika sokolske vzgoje«. V sokolski rubriki »Jutra« je že bila beseda o knjigi, ki je pravkar izšla v založbi »Jugoslovenske sokolske matice«: Miroslava Ambrožiča »Metodiki sokolske vzgoje«. Spis uglednega sokolskega delavca naj bi postal brevir, zlata knjiga vsakega Sokola. V njem je podana v zgoščeni obliki celotna ideologija sokolstva, obenem pa tudi vzgojna načela in metode. Tako knjigo so sokolski delavci že dolgo pogrešali. Prav je, da jo je spisal Miroslav Ambrožič: njegov stvaren in jasen slog daje temu sokolskemu vademecumu prikupen značaj. Opozarjamo na to knjigo tudi z vidika nje opreme: inž. arch., Janko Omahen ji je dal zunanjost, ki ustreza danes prevladujočemu čutu za lepo obliko knjig, natisnila pa jo je na finem papirju Delniška tiskarna. Tako je Ambrožičeva »Metodika sokolske vzgoje« tudi s knjižne strani razveseljiv pojav, ki kaže, da se celo pri strokovnih knjigah vpošteva estetski moment.

Edina slovenska tedenska revija »Življenje in svet«. — Posamezna številka 2.— Din.

MALOKRVNIM dajte Energin za jačenje krvi, živcev in teka

V lekarnah Energin steklenica pol litra Din 40·—

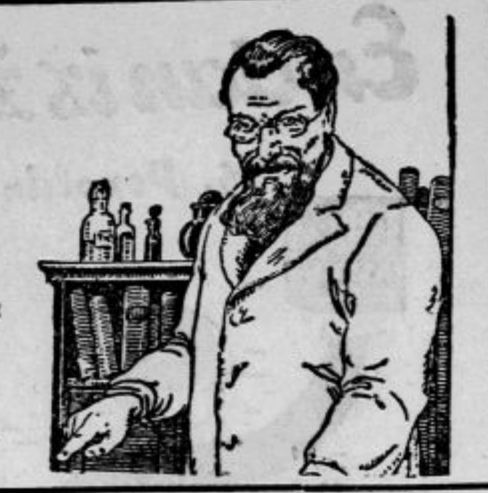

Domače vesti

• **Odhod avstrijskega generalnega konzula.** V četrtek opoldne se odpelje iz Ljubljane generalni konzul g. dr Herman Pleinert, ki je bil, kakor smo že poročali, imenovan za avstrijskega generalnega konzula v Bratislavi. Vodstvo ljubljanskega urada bo že danes prevzel novi generalni konzul g. dr. Feliks Orsini-Rosenberg.

• **Iz zdravniške zbornice.** Kakor se uradno objavlja, so bili v imenik Zdravniške zbornice za dravsko banovino vpisani: dr Božidar Küssel, sreski sanitetni referent v Črnomlju; dr. Josip Malerič, zasebni zdravnik v Črnomlju; dr. Julij Koder, banovinski zdravnik v Metliki, dr. Ivo Pavešič, zasebni zdravnik v Metliki. Črtana pa sta bila iz imenika dr. Josip Muhvič, sreski sanitetni referent v Čabru, in dr. Iosip Vyborny, sanitetni referent v pokoju v Čabru.

• **Pomagajno Beli Krajini!** Bela Krajina je bila letos po suši tako hudo prizadeta, da preti lakota ljudem in živini. Belokrajinski kmetje koljejo živino, ker nimajo nobene krme, in prodajajo meso po smešno nizki ceni. Na pomlad bo pa treba za celo na polju zopet živine, toda belokrajinski kmet ne bo imel denarja, da si jo kupi. Tako preti naši lepi Beli Krajini velika nevarnost popolnega oubožanja. Zato je dolžnost vseh Slovencev, da Beli Krajini, ki je danes v stiski, pomagamo. Zlasti oni kmetje in posestniki, ki imajo dovolj krme, naj priskočijo na pomoč in je podarijo nekaj. V prihodnjih dneh bo odbor za pomoč po suši prizadetim kmetijam v Beli Krajini odposlal dva zastopnika, ki bosta najprej v ljubljanski okolici, potem pa tudi drugod prosila ljudi, da prispevajo nekaj krme. Oba zastopnika bosta imela od merodajnih mest priporočila in se bosta vedno javila najprej pri županstvu občine v katero prideta. Zato prosimo, da jim gre vsakdo na roke. Složno pomagajmo v nesreči svojim rojakom!

• **Jugoslavija na filmu v Londonu.** V Krščanski zajednici mladih ljudi v Londonu se je v nedeljo predvajal film iz Jugoslavije s pojasnili gospe Sitersove. Film je prikazal prirodne lepote Jugoslavije: Bled Dalmacijo, Split, Skoplje itd. Film je našel mnogo zanimanja pri londonskem občinstvu.

• **Nov zdravstveni dom** dobi Dolnja Lendava. K zgradbi je prispevala kr. banska uprava 120.000 Din, ravno toliko pa bo prispevala Dolnja Lendava z okoliškimi občinami. Načrti in proračun se izdelujejo v higijenskem zavodu, ki bo tudi gradil v lastni režiji. Upati je, da bo že do letošnje zime zgradba pod streho. Novi dom bo silno važna pridobitev za zboljšanje slabih zdravstvenih razmer v lendavskem okraju.

• **Nov župan v Dobrničah.** Ker je bivši župan občine Dobrniče zaradi visoke starosti podal ostavko, je bil za župana te občine imenovan Jožef Grmovšek, posestnik in gostilničar v Dobrničah.

• **Zagrebški skavti četa »Vladimira Gortana«** so priredili preteklo nedeljo popoldne komemorativen taborski ogenj v spomin na drugo obletnico Gortanove smrti na igrišču ženskih srednjih šol v Tuškancu. Ob ognju se je zbralo mnogo skavtov in meščanov. Skavti so meščanom pokazali način svojega življenja v taboru kakor tudi ceremonije ob priliki, ko novi skavti dobe svoja imena. V smislu prirejene obletnice so govorili gospa Bedekovićeva in gg. dr. Ražem in Holjac.

• **Jugoslovensko akademsko društvo Triglav v Zagrebu** poziva staro in novo članstvo, da se polnoštevilno udeleži občnega zbora 24. t. m. ob 20. v društvenih lokalih v Gundulićevi ulici 29. Zaradi važnosti se prosi za točno udeležbo.

• **Novi grobovi.** V Vogelni ulici 9. v Ljubljani je po daljšem bolehanju umrl upokojeni profesor g. Franc Zidar. Pogreb blagega pokojnika bo jutri ob pol 15. izpred hiše žalosti k Sv. Križu. — V Mariboru so včeraj umrli: v Studencih 44 letni kontrolor drž žel. g. Rupert Crnčič, na Slomškovem trgu 14, zasebnica ga. Marija Ravniherjeva, stara 65 let, v Dajnkovi ulici pa 54 letna kleparjeva žena Leopoldina Dominikova. — V vasi Straža pri Konjicah je umrl posestnik g. Ivan Ulčnik, star 76 let. Jutri ga bodo položili k večnemu počitku na domačem pokopališču. — Po daljši bolezni je preminil na Jesenicah v 28. letu g. Jakob Gorenjšek, tovarniški uslužbenec. Pokojnik je bil tih in miren mladenič in v svoji službi izredno marljiv. — Pokojnim blag spomin, žalujočim naše iskreno sožalje!

• **Narodna knjižnica in čitalnica v Zagrebu** naznanja, da bo predaval na današnjem tedenskem sestanku ob pol 21. g. dr Karl Lušicki, asistent vseučiliške klinike, o snovi, ali je arterioskleroza bolezen. Predavanje bo v društvenih prostorih Gundulićeva ulica 29. Pristop za članstvo brezplačen.

• **Smrt deklice v vodnjaku.** V Hvaru so v ponedeljek dopoldne našli v vodnjaku utopljeno služkinjo Marijo Jedinovićevo staro 21 let. Ugotovilo se je, da je po nesreči padla v vodnjak.

• **Napad z nožem.** Iz Ptuja nam pišejo: Stražnik, ki je imel rajonsko službo v bližini sreskega načelstva, je našel pri načelstvu na tleh ležečega nekega moškega, ki je bil ves v krvi in v nezavesti. Poklical je iz bližnje gostilne ljudi, ki so začeli neznanca močiti in ga spravili do zavesti, nakar ga je stražnik odvedel na policijsko stražnico, od koder so poklicali zdravnika g. dr Vrečka. Ta je ugotovil, da je imel ranjenec nad kolenom leve noge tri vbodljaje, en vbod v levi bok, enega vrhu glave in dva ureza v prste desne roke. Vse poškodbe so bile prizadejane z nožem. Poškodovancu so rane obvezali in je zdravnik odredil prevoz ranjenca v bolnico. Ker so bile žile prerezane, je obstojala nevarnost izkrvavljenja, in se je zahvaliti le vestnemu službovanju stražnika, ki je ranjenca še v pravem času našel. Napadenec je izpovedal, da se piše Krajnc Tomaž, zidar iz Nove vasi, in da se je vračal v družbi svojega brata iz gostilne pri Belšaku v Vičavi. V gostilni so se nekaj sporekli z drugimi fanti, ki so ga pričakali za gradom in ga napadli na križišču podališka Rajčeve ulice in ceste, ki drži na Zg. Ptuj. Njegov brat se je napadalcev ustrašil in je pobegnil, dočim se je ranjenec privlekel še sam do sreskega načelstva, kjer je padel v nezavest. Napadalce zasledujejo orožniki, ker se je napad izvršil izven mestnega rajona.

Proti vhajanju infekcijoznih klic skozi ustno duplino

Dobivajo se v vseh lekarnah

Cena malega zavojčka Din 8.—, velikega zavojčka Din 15.—.

• **Fantovska podivjanost.** V Lučah v litijskem okraju so vinjeni fantje obdelavali nekega Fabjana, za katerega se je postavil v bran njegov brat Anton. Pa je še ta dobil vbod v levo novo in v trebuh. Zdravi se v ljubljanski bolnici. — Drugi napad v litijski okolici se je zgodil na Velikem vrhu. V ponedeljek zvečer sta se Jože Okorn in Jože Makovec vračala od tam v Litijo. Izza ogla neke hiše ju je naskočil Friderik Stritih, podrl Okorna in ga zavlekel po bregu nizdol, nato pa z nožem pohitel še nad Makovca in mu ga zasadil v hrbet pod levo lopatico. Ranjenca so prepeljali k zdravniku v Litijo. Rana k sreči ni nevarna, ker je nož zadel ob kost, presekan pa je tudi novi suknjič. Stritiha so prijeli in pravi, da je vsega krivo staro sovraštvo. In pa pijača, seveda. Kajti žganja in mošta je letos v teh hribih dovolj.

• **Bestijalen nasilnež.** V Žirovnici na Gorenjskem se je v ponedeljek znesel nad svojo svokinjo reducirani delavec Tone Mežek. Prišel je mimo njive, kjer je pulila repo 40 letna, nekoliko duševno omejena Antonija Šivic. Začel jo je neusmiljeno obdelavati in pretepati. Mimo je prišel orožnik, ki je še pravočasno rešil vaško ubogo pred nasilnežem. Antonijo Šivic so včeraj prepeljali v bolnico težko ranjeno; rebra ima zadrta v pljuča. Nasilneža so odvedli v radovljiške zapore.

• **Krvave posledice vinske trgatve.** V Cerkovniku pri Št. Rupertu na Dolenjskem so se v nedeljo zvečer fantje zbrali k trgatvi. V gostilno so prišli tudi fantje iz bližnjih krajev. Sprva so veselo prepevali in rajali, a pozno zvečer so se sprli in začeli pretepati. Hudo so cerkovniški fantje pretepli posestnikovega sina Janeza Majcena iz Češnjice. Janeza so morali v ponedeljek odpeljati v ljubljansko bolnico, več fantov pa so orožniki odgnali v sodne zapore v Krškem.

• **Mrtev vlomilec.** Iz kaznilnice v Mitrovici je bil te dni izpuščen musliman Mehmed Bazo, po svoji narodnosti je čerkez. Pred dvema letoma je z nožem oklal nekega delavca in je bil zato obsojen na 18 mesecev težke ječe, ki jih je odsedel v Mitrovici. Čim je bil izpuščen, se je peš podal v Rumo, kjer se je nekoliko dni potepal. Ko je postopal po Mitrovici, je v pritličju neke hiše videl odprto okno. Mehmed ni dolgo pomišljal, marveč se je skozi okno splazil v sobo, odprl omaro in si natovoril razne reči. Zasačili pa so ga domačini. Mehmed se je vrgel na tla in simuliral smrt. V hiši je nastala panika, ker so bili domačini mnenja, da je neznanec morda res mrtev in da gre za zločin. Začeli so ga polivati z vodo, a Mehmed se ni ganil. Poklicali so orožnika, na čigar ukaz je Mehmed takoj skočil po konci in skušal pobegniti, kar pa se mu ni posrečilo. Izročen je bil sodišču.

• **Pri požaru,** ki je pretekli ponedeljek upepelil kozolec posestnika Ocepka v Podgorju, je neznani tat odnesel Ocepku iz hleva več konjskih odej in iz stanovanja nekoliko prtičev. Da bi nesrečnega pogorelca še okradli, se v teh krajih pač še ni pripetilo in je ta primer tem bolj obsodbe vreden.

• **Tovarna Jos. Reich sprejema mehko in škrobljeno perilo v najlepšo izdelavo.**

Vaše plošče in filme razvija in napravi slike **Drogerija Kanc, Ljubljana — Maribor** 3

Iz Ljubljane

u— **Proslava češkoslovaškega narodnega praznika.** Konzulat ČSR v Ljubljani je čast sporočiti, da priredi konzul v sredo 28. t. m. na dan češkoslovaškega državnega praznika recepcijo na Erjavčevi cesti 21., I. nadstr. od 17. do 20. Na to proslavo si dovoljuje konzul vabiti vse pripadnike ČSR in prijatelje češkoslovaškega naroda.

u— **Francoski institut v Ljubljani** opozarja občinstvo na pričetek predavanj v francoskem jeziku, ki jih društvo prireja vsako leto. Prvo predavanje z lepimi skioptičnimi slikami bo v ponedeljek 26. t. m ob 18. v univerzitetni zbornici. Predaval bo g. Leon Rey, direktor francoske arheološki misije v Albaniji o »Parizu kakor ga vidijo umetniki«. V torek 27. t. m. pa bo govoril isti predavatelj o svetovni kolonijalni razstavi v Parizu. To predavanje se bo vršilo ob 21. v društvenih prostorih v Narodnem domu. Spremljalo ga bo nad 90 krasnih skioptičnih slik. Vsa predavanja Francoskega instituta so brezplačna in namenjena vsem, ki se zanimajo za francoski jezik in kulturo.

u— **Pogreb g. Saše Kneza.** Kakor je sedaj končno določeno, se bo vršil pogreb v Sarajevu preminilega veletržca g. Saše Kneza danes ob 16. z glavnega kolodvora na pokopališče k Sv. Križu. Pokojnikovo truplo prepeljejo danes z vlakom iz Sarajeva. Žalujoča rodbina prosi za tiho sožalje.

u— **Ljubljanski Sokol** javlja žalostno vest, da je dolgoletni zvesti član brat Saša Knez nepričakovano preminil v Sarajevu. Zemski ostanki bodo prepeljani v Ljubljano. Zbiranje članstva danes ob pol 16. v društveni pisarni v Narodnem domu. Društvo vabi članstvo, da spremi odličnega brata na njegovi zadnji poti v častnem številu. Uprava je sklenila udeležbo v krojih, da se počasti svetel spomin dragega brata telovadca, bivšega požrtvovalnega člana uprave in društvenega dobrotnika.

u— **Vpisovanje v dramski tečaj ZKD** se vrši dnevno v Kazini, II. nadstropje. Pouk se bo pričel predvidoma 10. novembra in bo vselej ob večernih urah dvakrat na teden od pol 20. do 21. Ukovina znaša mesečno 20 Din. Tečaj bo trajal do Velike noči.

u— **Slovensko zdravniško društvo** priredi v petek 23. t. m. ob 13.30 skupni ogled Osrednjih mlekarn, Maistrova ulica 10. (za vojašnico vojvode Mišića). Zbor na cesti pred mlekarno. Vabljeni tudi družinski člani!

u— **Mestna zastavljalnica** bo imela redni dražbi letošnjega marca zastavljenih predmetov, in sicer za dragocenosti (zlatnino, srebrnino in podobno) 6. nov. za efekte (perilo, obleke, stroje in podobno) pa 12. novembra od 15. dalje v uradnem prostoru na Poljanski cesti 15.

u— **Namesto cvetja na grob** blagopokojnega g. Saše Kneza daruje rodbina primarija dr. Ivana Jenka dijaškemu društvu »Domovina« 200 Din.

u— **V splošno zadovoljstvo občinstva** je otvorjena na Aleksandrovi cesti v palači »Dunav« moderna slaščičarna in kavarna »Petriček«. Zopet razveseljiv pojav na naši najlepši promenadni cesti.

u— **Huda slana** je legla včeraj zjutraj po vsej ljubljanski okolici in je zlasti pomorila jesenske rože. Stara sodba: da bo v 3 dneh po slani nagla sprememba vremena in da bo začelo deževati.

u— **Preiskava o krvavem dogodku v Šiški** je od strani policijske uprave zaključena. Delavec Miha Bele in Viktor Novak sta bila izročena državnemu pravdništvu in pridržana v preiskovalnem zaporu. Našli so tudi nož, s katerim je bil Garvas zaboden v vrat. V prosekturi javne bolnice se je vršila v ponedeljek popoldne obdukcija, ki je ugotovila, da je v vrat zabodeni Garvas umrl zaradi izkrvavljenja in da je bila rana smrtna. Nadaljnja preiskava je poverjena preiskovalnemu sodniku dr. Iv. Bizjaku.

u— **V kozolcu** posestnika Andreja Perka v Zgornji Šiški je ponoči spal Stanko P. Dva neznana moška sta prišla tjakaj in ga napadla. Ukradla sta mu suknjič in čevlje. — V kozolcu posestnika Antona Černeta pa je bil malo pozneje napaden najbrže od istih dveh Anton K. Napadalca sta ga ranila z nožem v vrat ter mu odnesla suknjič, 100 Din gotovine in mu vzela tudi klobuk. Napadalca sta bila stara okoli 22 let. Policija ju vneto išče.

u— **Premetena tatica.** Brezposelna služkinja Frančiška Kolarjeva se je dalj časa lovila po Ljubljani. Seznanila se je tudi z nekim bogatejšim trgovcem in izrabila ugodno priliko, da mu je izmaknila 415 Din vredno listnico, v kateri je bilo 750 Din gotovine in neka pogodba za 180.000 Din ter še razni papirji. Francka je nato pobegnila, baje proti jugovzhodu.

u— **Nočni napad.** V kartonažni tovarni zaposlena Julka Kramarjeva je policiji prijavila, da jo je 18. t. m. okrog 19.30 na Vožarski poti napadel neznan 17 letni mladenič, slabo oblečen in plavih las, ter ji iztrgal ročno torbico, v kateri je bilo nekaj denarja in razni papirji. Napadalec je pobegnil po Vožarski poti proti Žabjeku.

u— **JNAD »Jadrana« plesne vaje** se bodo vršile v četrtek ob 20. v veliki dvorani Trgovskega doma. Vljudno vabljeni!

u— **S. O. Preporod!** Prihodnja plesna vaja bo kot običajno v soboto v Trgovskem domu. Začetek ob pol 8. Točnost, zlasti novinci. Vodi g. Jenko.

u— **Ritmične vaje TKD Atene** pričnó danes za otroke ob pol 18., za gospe in gospodične ob četrt na 19. v telovadnici liceja. Istočasno se sprejemajo nove prijave.

u— **Elitni plesni tečaj v Kazini** vsako sredo in petek ob 20. Prijave in reklamacije vabil dnevno pri mojstru Jenku v Kazini.

u— **Narodno propagandnega društva** plesne vaje se vrše vsako sredo ob 20. v veliki dvorani Uniona. Prijave novih članov sprejemamo pri blagajni. Tečaj vodi učitelj g. Trost. Godba Jazz Negode.

u— **Jutri plesne vaje trgovskih nameščencev Z. p. n. j.** Velika dvorana Union. Vabila pri blagajni. Začetniki točno.

Penkala

[illegible]ne in anodne baterije dajejo iako svetlobo, trajajo dolgo in [illegible] so najbolj zahtevane 320

ZA GRGRANJE

pri bolečinah v vratu, za bolečine pomirjujoča masiranja in obkladke vzemite staro in preizkušeno domače sredstvo in kozmetikum — Fellerjev blagodišeči Elsafluid. Hvaležni boste! Poskusna steklenica 6 Din, dvojna steklenica 9 Din povsod. Po pošti 9 poskusnih ali 6 dvojnih ali dve veliki specialni steklenici 62 Din brez daljnjih stroškov pri lekarnarju Eugen F. Feller, Stubica Donja, Elsatrg 245. Savska Ban. 329

Iz Maribora

a— **Predavanje o pariški kolonijalni razstavi** se bo vršilo predvidoma 29. t. m. v kinu Apolo. Priredil ga bo francoski krožek v zvezi z Ljudsko univerzo. Predaval bo g. prof. Rey z akademije lepih umetnosti v Parizu v francoskem jeziku. Predavanje bo spremljalo okrog 90 skioptičnih slik.

a— **Iz gledališča.** Krasna Leharjeva opereta »Zemlja smehljaja«, ki je v nedeljo bila razprodana, se bo ponovila danes, jutri pa se bo uprizorila žaloigra »Mayerling« za ab B. — Naslednja dramska premijera bo pretresljiva vojna drama angleškega pisatelja Sherifia »Konec poti«, pripravljajo pa opereto »Ptičar«, znano po lepih melodijah in veselem dejanju.

a— **Kinematografske predstave.** Grajski kino do vključno četrtka velefilm »M«, od petka dalje pa prvi novi Willy-Forst film »Rop Mona Lize«. — Union kino od danes dalje »Če diplomati ljubijo«.

a— **Nezgoda.** V nedeljo zvečer je 71 letni Martin Nerat iz Košakov na poti proti domu padel v 25 m globok jarek in se tako občutno poškodoval na glavi in po telesu, da so ga včeraj morali prepeljati v mariborsko bolnico.

a— **Težka nesreča** je zadela g. Lubienskega, posestnika in odličnega javnega delavca v Jarenini. Njegovi ljubeznivi gospe soprogi se je nenadoma omračil um in so jo morali prepeljati v Zagreb. Vse ljudstvo sočustvuje z njo in z gospodom Lubienskim.

a— **Tatvine.** Ob svoja kolesa sta prišla včeraj pekovski pomočnik Jos. Savarič, ki mu je bilo ukradeno kolo iz veže na Aleksandrovi cesti 59, ter delavec Franc Sever iz Rač, ki mu je zmanjkalo kolo iz veže bolnice. — Upravniku ruskega sanatorija v Vurberku pa je neki tat iz njegovega avtomobila v Slovenski ulici odnesel volneno odejo vredno 1750 Din.

Iz Celja

e— **Poteka druga obletnica,** odkar obratuje avtobus mesta Celja po novo zgrajeni cesti iz Št. Jurija ob j. žel. v Lesično in dalje v Kozje in Podsredo. V številnih ostrih vijugah in serpentinah se cesta vzpenja čez divje romantično Košnico (domena razbojnika Guzaja) do žegra 552 metrov), od koder se odpira lep razgled na razvaline žusemskega gradu, last celjskih grofov, in na idilično ležeči trg Planino. Pa zopet se vije in pada mimo Prevorja v Lesično v dolini potoka Bistrice. Cesta se je v dobi dveh let, odkar je izročena prometu, znatno izboljšala in se vsi avtomobilisti pohvalno izražajo o njej. Z otvoritvijo ceste in avtobusnega prometa se je »pragozd« znatno približal svetu in prebivalstvo je celjskemu mestu hvaležno, da vzdržuje promet na tej težavni progi. Frekvenca časih ni zadovoljiva, čeprav so se vozne cene znižale in so se uvedle celo povratne vozovnice. Ob začetku obratovanja je bilo dosti ljudi, ki so se kar bali stopiti na avtobus, češ, prevrnil se bo v prepad in vse se bo razbilo. A previdni šofer Dobovšek, po domače »debeli Franček«, še ni imel nobene nezgode.

e— **Vijolinski koncert Karla Rupla.** Pod okriljem Glasbene Matice se bo vršil v soboto 14. novembra v Celjskem domu koncert našega odličnega vijolinskega virtuoza g. Karla Rupla. Občinstvo že danes opozarjamo na ta koncert. Društva se naprošajo, da pri svojih morebitnih prireditvah upoštevajo ta datum.

e— **Sokolsko društvo** bo otvorilo ciklus predavanj v četrtek 22. t. m. ko bo ob 20 v risalnici meščanske šole predaval starosta celjske sokolske župe br. Jože Smertnik »O Sokolstvu in nacijonalizmu«. K udeležbi je vabljeno vse članstvo, naraščaj, dijaštvo in sploh prijatelji sokolstva. Vstopnine ni.

e— **Mestni kino.** Drevi ob 20.30 zadnjikrat izvrstna zvočna opereta »Karijera male Dolly« z Dolly Haasovo v glavni vlogi.

e— **Nezgoda.** Ko se je celjski veletrgovec g. Stiger včeraj ob pol 11. dopoldne peljal z avtomobilom po Vodnikovi ulici, je privozil nasproti neki avstrijski avtomobil, 21 letni brezposelni delavec Viktor Drofenik iz Rogaške Slatine, ki je šel ravno takrat po ulici, se je hotel izogniti obema avtomobiloma, pri tem pa ga je podrl avtomobil g. Stigerja na tla. G. Stiger je takoj naložil Drofenika na svoj avto in ga prepeljal v bolnico. Ker Drofenik ni imel poškodb razen oteklin na dveh prstih leve roke, so ga takoj odpustili.

Globoko **znižane cene** celotne **manufakture**

JOS. SNOJ, Ljubljana 12840

Iz Kranja

r— *Krajevni odbor Rdečega križa in Sokolsko društvo v Kranju* z odborom mestne občine ter s kulturnimi in gospodarskimi društvi so si stavili za nujno nalogo, da pomagajo vsem onim, ki so v naši državi izredno ogroženi zaradi letošnje suše. Naj omenimo izmed mnogih krajev na jugu le Črno goro, pri nas pa Belo Krajino in Kras. V ta plemeniti namen se prične v prihodnjih dneh nabiralna akcija. Prosimo, da mestno prebivalstvo nabiralnik z nabiralnimi polami ne odkloni, ampak naj radovoljno daruje vsak po svojih močeh za nesrečneže. Vsak dar, bodisi v denarju ali v blagu, je dobrodošel.

Z Jesenic

s— **Deška in dekliška osnovna šola na Jesenicah** sta priredili v soboto in v nedeljo na odru telovadnice osnovne šole lepo pravljično igro »Kraljična«, ki je v igralskem oziru zelo lepo uspela. Igrala je šolska deca, ki je podala svoje vloge prav srčkano in je imela izredno lepe kostume. Režijo je vodila gdč. Majda Kramaršičeva, ki je tudi presenetljivo lepo uredila oder. V soboto se je pri predstavi kar trlo dece, a v nedeljo zvečer se je vršila predstava skoro ob prazni dvorani. Ali res nimajo Jeseničani zanimanja za to, kaj vse zna naša mladina in koliko se žrtvujejo za mladino nekatere naše marljive učiteljice?

s— **Predavanje.** Drevi ob pol 20. bo v Sokolskem domu predavanje o svetovni gospodarski krizi in njenem vplivu na jugoslovensko gospodarstvo. Predaval bo starosta br. dr. Obersnel. Člani in članice vabljeni!

Iz Trbovelj

t— **Kino Sokol** predvaja v soboto in nedeljo vesel zvočni film »On in njegova sestra«. Ne zamudite, rezervirajte vstopnice.

Iz Zagorja

z— **Podružnica SPD Litija—Zagorje** priredi v soboto 24. t. m. ob 7. skioptično predavanje »S fotokamero v Julijske Alpe« v zagorskem Sokolskem domu. Predaval bo priznani fotoamater g. Cveto Švigelj iz Ljubljane in na podlagi 90 slik povedel poslušalca iz Ljubljane preko divne Gorenjske v Triglavsko gorovje. Slike so posnete v različnih letnih časih. Popoldne bo predavanje za šolsko mladino. Vabljeni vsi!

Iz Šoštanja

št— **Predavanje.** Sodnik g. Viktor Svetel iz Celja je predaval v nedeljo 18. t. m. v Slomškovem domu o človeku in človeški družbi. Predavanje je bilo dobro obiskano.

Iz Ptuja

j— **Društvo jugoslovenskih akademikov v Ptuju** priredi v soboto 24. t. m. ob pol 20. v spodnji dvorani Narodnega doma javno predavanje. Govoril bo starešina profesor dr. Fran Žgeč o snovi, ali spolna vzgoja res ni potrebna. Glede na zanimivost predavanja je pričakovati številne udeležbe ptujskega občinstva!

Sport

Službene objave LNP

(Seja u. o. dne 16. oktobra 1931.)

Prisotni gg.: Rybař, Stanko, Kuret, Novak, Kralj, Sevnig, Vospernik, Malovrh, Buljević in Dorčec.

Ker se ni dosegel sporazum med LNP in SZNS v pogledu povračila potnin in dnevnic sodnikom, ki vodijo tekme izven svojega domicila, ker sekcija predlaga previsoke zneske, se o tem obvesti JNS, odnosno zbor. SK Domžale ugodil pogojem za sprejem v članstvo, zato se sprejme kot začasni član ter predlaga JNS za sprejem v redno članstvo. Zaradi tega se dovoli sav. klubom odigravanje prijateljskih tekem s SK Domžale. Sporoča se SK Elan, da je LNP pismeno zaprosil JNS za intervencijo pri ministrstvu prosvete glede srednješolcev. Glede ostalega predlaga v dopisu z dne 9. t. m bo LNP skušal doseči sporazum z bodočim prvakom II. razreda, čim bo zadeva aktualna.

Z ozirom na izjavo I. razr. ljubljanskih klubov, da žele igrati prv. tekme rezerv, bo LNP sklical prihodnji teden sestanek, na katerem se bo razpravljalo o vsem, kar je v zvezi z izvedbo prv. tekem rezerv. Na sestanek se poziva tudi SK Korotan. Dan, kraj in čas sestanka se bo pravočasno objavil. Imenuje se namestu g. Adamiča, ki odlaga odborniško mesto v Mo Trbovlje zaradi študij g. Jordan Drago. Na dopis SK Celje št. 72 od 8. t. m. se sporoča, da je bila zadeva rešena na seji u. o. dne 7. tega meseca. Atletik SK Celje se sporoča na dopis z dne 10. t. m., da je p. o. zavrnil protest proti prv. tekmi ISSK Maribor : Atletik SK zaradi tega, ker ni obstojala trditev, niti domneva, da je ISSK Maribor nastopil z igralci pod tujim imenom. Igralci, ki jih navaja Atletik SK v svojem protestu, da so igrali, a da niso v postavi, so s pravim imenom vpisani v tiskovino postave moštva ter vsi verificirani. SK Domžale se z ozirom na dopis z dne 15. t. m. sporoča, da se prošnji ne more ugoditi. Saveznim klubom odigravanje tekem z nesaveznimi ni dovoljeno. Potrjuje se prejem dopisov SK Mure od 9. in 15. t. m. ter se odstopajo P. F. Dopis SK Korotan št. 61-31 z dne 13. t. m. se je vzel na znanje, a na

Zanesljivo in brez bolečin pomaga **Burgit** obliž za kurja očesa in obtiščance.

ZIMSKE SUKNJE

(plašči). Celi ostanki od metrov 2.60 do 2.85, fino češko blago, prejšnja cena Din 560.—, sedaj celi ostanek za Din 265.— se dobi pri COMMERCE d. d., Ljubljana, — Tavčarjeva ulica, prvo nadstropje. 12843

Zvočni kino Ideal

Danes ob 4., pol 6., pol 8. in 9. uri

Igo Sym, Lil Dagover, Lien Deyers v drami

Večna pesem ljubezni

ki prikazuje tragične posledice roditeljskih pomot

Vremensko poročilo

Meteorološkega zavoda v Ljubljani

Številke za označbo kraja pomenijo: 1. čas opazovanja, 2 stanje barometra, 3. temperatura, 4 relativna vlaga v %. 5 smer in brzina vetra. 6 oblačnost 1—10. 7. vrsta padavin. 8 padavine v mm — Temperatura: prve številke pomenijo najvišjo, druge najnižjo

20. oktobra

Ljubljana 7, 767.3, 1.4, 89, tiho, megla, —, —; Maribor 7, 765.1, —0.1, 90, tiho, 0, —, —; Zagreb 7, 767.1, 1.7, 96, tiho, 0, —, —; Beograd 7, 767.0, 3.8, 94, N1, 10, —, —; Sarajevo 7, 768, 2.6, 97, tiho, dež, 82.0; Skoplje 7, 766.9, 4.2, 90, E1, 8, —, —.

Temperatura: Ljubljana 13.2, 0.2; Maribor 8.0, —0.6; Zagreb —, 1.2; Beograd 12.3, 2.6; Sarajevo —, 3.2; Skoplje —, 4.8

Solnce vzhaja ob 6.21, zahaja ob 17.8.

Luna vzhaja ob 15.13, zahaja ob 0.12.

dopis št. 60 od 13. t. m. prejme pismen odgovor. Kaznuje se SK Rapid na osnovi čl. 46 kaz. pravilnika JNS z globo 50 Din, ker ni oddal postave moštva (ponoven slučaj) na predpisani tiskovini s tekme dne 4. t. m.

Sporoča se vsem Mo in prizadetim klubom, da priredi LNP v dneh 22. in 29. novembra tekme v prid poškodbenemu fondu. V teh tekmah sodelujejo: V Mariboru Maribor, Železničar, Rapid in Svoboda, v Celju Atetiki, Olimp in Celje, v Trbovljah Amater, Trbovlje ter tretje in četrto plasirani klub v Ljubljani: Ilirija, Primorje, Svoboda ter prvak I. razreda v jes. sezoni 1931. Propozicije za te tekme in za pokalne tekme, ki jih bodo odigrali zmagovalci gornjih grup (okrožij) prihodnje leto, se bodo predčasno objavile.

Popravlja se čl. 11 pravilnika poškodbenega fonda tako, da mora pravilno glasiti (v smislu sklepa redne gl. skupščine LNP z dne 2. avgusta t. l.): Podpore se dajo, v kolikor so sredstva na razpolago igralcem, poškodovanih v 1. mednarodno-mestnih podsaveznih in trening-tekmah, ki jih priredi LNP ali pa njegovi organi Mo, 2. v prv. tekmah.

Kino Ljubljanski dvor
Telefon 2730
LON CHANEY-ja
zadnji film
Expres 317
Predstave ob 4., pol 8. in 9. zvečer
Cene 4 in 6 Din

Sport na deželi. V Kranju se je v nedeljo vršila nogometna tekma med SK Sokolom iz Medvod in domačim Sokolom. Zmagali so domačini v razmerju 6 : 2 (2 : 0). Gostje so mlado moštvo, ki ima silen elan. Poznalo se jim je, da so prvič na takem velikem igrišču in so na koncu popustili. Kranjčani so igrali dobro, posebno obramba in krilska vrsta. Sodnik je večkrat oškodoval goste, diktiral je tri neupravičene enajstmetrovke. Občinstva precej. — V nedeljo se je vršila prijateljska nogometna tekma med I. moštvom SK Ptuja in dijaškim klubom SK Suvoborom. Dijaki so zasluženo zmagali po lepi igri s 5 : 2. — Med SK Retje in SK Zagorje je končala z zmago Retja dokaj dobro obiskana prvenstvena tekma. V prvem polčasu izenačena borba. Obrambe imajo mnogo posla pri mali premoči Retja. Par zrelih situacij Zagorje ni izkoristilo. V drugem polčasu sledi po prvem golu za Retje vehementni napadi Retja. Zagorje ne more več dihati in kmalu sedi druga bomba. Proti koncu zabije Zagorjan Čobal najlepši gol dneva iz daljave 28 metrov. Vratar Zagorja je bravurozno branil težke bombe. Moštvo Retja je napravilo ugoden vtis, ki bi bil še večji, ako bi bila igra mestoma manj surova. Sodnik g. Makovec. — Na igrišču SK Sokola v Tržiču se je vršila v nedeljo tekma med tukajšnjo Svobodo in SK Viktorija, Tržič. V predtekmi je nastopila hazena družina Svobode ter premagala po lepi in napeti igri Viktorijo s 7 : 4. Hazena družina Svobode lepo napreduje. Tudi družina Viktorije lepo napreduje, a podlegla je ostremu tempu Svobode. Sodil je brezhibno g. Seme. V glavni tekmi je zmagala Svoboda s 4 : 3 nad Viktorijo. Moštvo Svobode vidno napreduje, igralo je zelo požrtvovalno in nadkriljevalo kombinacijsko in tehnično nasprotnika. V krilski vrsti se je zlasti odlikoval g. Laibacher. Moštvo je bilo homogeno in ni imelo slabe točke. Tudi moštvo Viktorije je zaigralo lepo, očividno pa je podleglo silnemu elanu Svobode. Sodnik g. Černy je imel igro ves čas trdno v rokah in opravil svojo, ne baš lahko nalogo, povsem objektivno. — Na Jesenicah so v nedeljo zmagali Svobodaši nad tamošnjim Borcem v prvenstveni tekmi s 4 : 1. Sodil je g. Vidic iz Ljubljane. — Gorenjski zimskosportni podsavez, širša uprava, bo imel v nedeljo 25. t. m. ob 14 v kavarni Čop na Jesenicah izredno važno sejo ter poziva vse člane uprave in zastopnike društev in klubov, da se iste sigurno udeleže.

Službeno iz sekcije ZNS. Drevi ob 20 plenarni sestanek v kavarni Evropa. Obvezen za vse ljubljanske sodnike.

Milijoni
in milijoni ljudi uporabljajo
že več kot 30 let
po spodaj navedenem navodilu za uporabo
levje francosko žganje
IN BLAGOSLAVLJAJO NJEGOV NEPREKOSLJIV ČUDOVIT UČINEK

Pri revmi, protinu, ishiasu natrite boleče mesto. — Pri zobnih bolečinah vdrgnite dlesno, izperite ustno votlino in grgrajte! — Pri glavobolu, nervoznosti in nespanju vdrgnite čelo in vse telo in vzemite, predno ležete spat, mlačno kopelj z dodatkom levjega francoskega žganja. — Pri utrujenosti za masažo vsega telesa. Pri želodčnih bolečinah vzemite košček sladkorja z 10 kapljicami tega žganja. Pri izpadanju las in prhljaju za masažo kože na glavi. Kot ustna voda itd. — Pri potenju pod pazduho, potenju nog, rok ali telesa umijte znojene dele zjutraj in zvečer.
Levje francosko žganje
je pristno le v tu naslikani in plombirani ORIGINALNI STEKLENICI.
Zahtevajte izrecno
Levje francosko žganje
in zavrnite odločno vsak nadomestek!
Levje francosko žganje
dobite v vsaki drogeriji, lekarni in boljši trgovini po Din 10.–, 26.–, 52.–.
Varujte se pred potvorbami!
Centralni biro:
LAVJA MENTOL DROŽDJENKA,
Zagreb, Marulićev trg 5. Telefon 73—52.

GOSPODARSTVO

Akcija za kupovanje domačih proizvodov

Proti ustanovitvi Batove tvornice

V nedeljo se je vršilo v Zagrebu v borzni dvorani veliko zborovanje gospodarskih krogov, ki ga je sklical Savez hrvatskih obrtnikov. Na tem zborovanju, ki se ga je udeležilo preko 300 predstavnikov obrtniških, industrijskih, trgovskih in nacionalnih organizacij, se je razpravljalo o važnem vprašanju organiziranja akcije za kupovanje domačega blaga in za zaposlenje domačega delavstva in uradništva. Glavni del razprave pa je zavzela borba proti ustanovitvi Bat'ove tvornice v Jugoslaviji, o čemer so govorili tako predstavniki obrtništva in industrije.

Zborovanje je otvoril in vodil predsednik Saveza hrvatskih obrtnikov g. Milan Ramuščak, glavni referat pa je imel zagrebški občinski svetnik g. Milošević, ki je zlasti poudarjal, koliko nepotrebnih stvari uvažamo in s tem dajemo tujcu možnost zaslužka, medtem ko so naši domači delavci brez posla in vlada povsod občutna kriza. Za njim je govoril član osrednjega in oblastnega odbora Narodne odbrane g. Ivan Malinar, ki je izjavil, da bo Narodna odbrana kot največja nacionalna organizacija, ki se razprostira od Bitolja do Maribora in ima preko 300 organizacij, pokret za propagando domačih proizvodov povsod podpirala in da bo sama prirejala v okviru te akcije javna zborovanja. Ves pokret se mora vršiti pod devizo: **Svoj k svojemu, kupujte domače blago, zaposlujte narodno delavno moč in uporabljajte domačine sirovine.**

Proti ustanovitvi Bat'ove tvornice je prvi govoril g. Jakil, solastnik znane tvornice usnja in čevljev v Karlovcu, ki je poudarjal, da se čevljarska obrt in industrija po vsem svetu uspešno borita proti uvozu Bat'ovih proizvodov in proti njegovemu sistemu; to vidimo v državah, ki imajo močnejšo in večjo čevljarsko industrijo nego je naša jugoslovenska. Ako se ne bomo pravočasno uprli tej invaziji, nas čaka isto, kar se je dogodilo v Češkoslovaški, kjer je propadla tako čevljarsko-usnjarska obrt kakor tudi trgovina in industrija. Z začudenjem je vprašal, ali je za industrijskega magnata dostojno, da odvzame kruh obrtniku v svojih popravljalnicah in da v svrho privabljanja kupcev od časa do časa brezplačno popravlja čevlje, kar je v nasprotju z zakonom o nelojalni konkurenci. Otvarjajo se že prodajalne v vaseh od 1000 do 2000 prebivalcev, dočim se v sami Češkoslovaški ne smejo otvarjati take prodajalne v krajih, ki imajo manj ko 20.000 prebivalcev.

Pogosto se postavlja vprašanje, zakaj domača obrt in industrija ne znižujeta cen in na ta način potolčeta Bat'o. Tako govorijo neinformirani ljudje. Naša industrija je svoje obrate v znatni meri racionalizirala in nudi danes obutek že za 50 odstotkov ceneje kakor zadnja leta: ne more pa konkurirati razsežni in sugestivni reklami, ki publiko zapeljuje.

Lani smo samo iz Češkoslovaške uvozili za 40 milijonov Din čevljev. Tisoči obrtnikov, delavcev bi lahko našli zaslužek, če bi te čevlje doma producirali in prodali. Tu ne gre za zaščito nekaj domačih podjetij na škodo javnosti, nego za obstoj in samostojnost domače industrije in obrti, ki zaposluje in hrani z rodbinami vred 250 do 300.000 ljudi. Kako poceni producira naša čevljarska industrija, je razvidno najbolj, če primerjamo ceno za vojaške čevlje v naši državi in Češkoslovaški. Lani so češkoslovaške tvornice dobavljale vojaške čevlje po 131 Kč, kar odgovarja ceni 220 Din za par: v istem času pa je dobavljala jugoslovenska industrija vojski čevlje v najboljši izdelavi po 142 Din par. Češkoslovaška industrija je bila torej za 50 odstotkov dražja. Isto opažamo tudi letos, ko je češkoslovaška industrija znižala ceno za vojaške čevlje na 108 Kč ali 184 Din naša industrija pa na 118 Din par. Te številke najbolj demantirajo brezvestne obdolžitve glede zmožnosti naše domače industrije: je pač navada, da se inozemske razmere prikazujejo vedno lepše, domači industrijci pa se postavljajo kot navijalci cen. Skrajni čas je, da se energično in glasno upremo in da glasno povemo, da si v lastni državi ne damo odvzeti kruha.

V smislu Jakilovih izvajanj so govorili še številni govorniki, nakar je bila sprejeta daljša resolucija, ki pravi, da je **eden glavnih razlogov krize domače industrije, obrti in trgovine neupravičeno nezaupanje publike v domače proizvode. S tem, da naša publika zahteva in kupuje inozemske proizvode, ustvarja v našem domačem gospodarstvu stagnacijo in brezposelnost.** Nacionalni ponos in gospodarske potrebe zahtevajo: 1. da kraljevska vlada z razpoložljivimi sredstvi skuša znižati na minimum uvoz tujega blaga, ki se pri nas proizvaja, 2. da se preko javnih, državnih in samoupravnih ustanov in šol na primeren način organizira akcija za kupovanje domačih proizvodov in da te ustanove z vsemi sredstvi podprejo privatno inicijativo in akcijo gospodarskih organizacij v tem pogledu; 3. da se preko gospodarskih, kulturnih, nacionalnih, humanih in omladinskih organizacij razširi ta akcija kot najradikalnejše sredstvo za omiljenje krize in za izboljšanje našega narodnega blagostanja.

Druga resolucija, ki je bila sprejeta, pa se bavi z vprašanjem ustanovitve Bat'ove tvornice in pravi, **da se v nobenem primeru ne sme dovoliti ustanovitev take tvornice v naši državi, nadalje da se z generalnim odlokom prepovejo popravljalnice čevljev tvrdke Bat'a v vsej državi in da se kontingentira uvoz inozemskih čevljev ter se dovede v sklad s potrebami domačega tržišča, odnosno s kapaciteto domačih producentov.**

Vinska letina v ljutomersko-ormoškem okolišu

Ivanjkovci, 19. oktobra.

Vinska trgatev v ljutomersko-ormoškem vinarskem okolišu se je letos pričela 12. t. m. in se je v teku tedna popolnoma razmahnila. Donosi so dokaj lepi in bo cenitev pridelka v višini povprečno 30 hl na oral odgovarjala dejanskemu položaju. V pogledu kakovosti je letina uspela nad vse pričakovanje; pri nekaterih vrstah je mošt dosegel sladkorne stopnje, kakor nobeno leto v zadnjih treh desetletjih. Mošti z nad 20 stopinj sladkorja niso nikaka redkost. Burgundec, muškatni silvanec, rulandec in silvanec so dosegli 21—24 stopinj. Rizling laški ter šipon kažeta povprečno gradacijo 20 stopinj. Zelo zadovoljivo je tudi da le v redkih primerih kislina za malenkost presega 10 ‰, po navadi pa ima 2½ do 9½ ‰. Vidi se, da bo torej naše vino letos prvovrstna kapljica, najboljša v tem stoletju.

O trgovini seveda skoro ne moremo govoriti. Vinogradniki, ki so brez sodov, morajo dati mošt za vsako ceno — in tako nehote pritiskajo ceno navzdol. Bilo je sicer prodanih tudi nekaj manjših in večjih partij po ugodnejših cenah, ki pa tudi ne presegajo znatneje ali prav nič stroškov.

Te dni sta odšla s tukajšnje postaje 2 vagona mošta v Avstrijo. Stroge devizne odredbe v Avstriji pa skoro onemogočajo uvoz, ker za vino uvozniki ne dobijo deviz na razpolago. Pred kratkim pa je tudi pri nas stopila v veljavo devizna naredba, po kateri je treba pri pošiljatvi v inozemstvo, ki presegajo vrednost 5000 Din, preskrbeti overenje o zavarovanju valute. Ker ta predpis izvoz izredno otežkoča, se je obrnilo Vinarsko društvo za dravsko banovino na vsa pristojna mesta s prošnjo, da se ta določba devizne naredbe za vino ukine, ker je bilo tudi po stari devizni naredbi vino izvzeto od določb glede zavarovanja valute pri izvozu.

Letos si bo mogel vsakdo preskrbeti tukajšnja vina v prvovrstni kakovosti in po ugodnih cenah. Želja vinogradnikov pa je — če morajo že svoj pridelek dati po lastni ceni ali pod lastno ceno — da to pride v glavnem v prid konsumentom in da tako postanejo naša vina ljudska pijača.

Storjeni bodo seveda tudi ponovni koraki, da se dosežejo trošarinske olajšave in da se omilijo predpisi glede načina plačevanja trošarine, ker le tako bo mogel gostilničar vkletiti spet večje množine. Slej ko prej vidimo namreč rešitev vinogradništva v povečanju konsuma v naši državi: to povečanje pa je le mogoče doseči s pocenitvijo poti od producenta do konsumenta. —r.

= **Pomirjenje valut.** Kakor znano so razne evropske valute po ukinjenju zlatega standarda precej popustile nasproti zlati pariteti, zlasti šiling in italijanska lira (za 8—10%). Sedaj pa je nastopilo zopet pomirjenje. Tako avstrijski šiling kakor italijanska lira sta se že skoro povsem približala stari pariteti. Povsod so bile znova uvedene devizne omejitve, kar je ugodno vplivalo na gospodarstvo z devizami. Tudi nemška marka se navzlic poslabšanemu kritju drži stabilno skoro na pariteti. Kritje obtoka bankovcev (brez obveznosti po vidu) je znašalo 15. t. m. v Avstriji 28.5%, v Nemčiji 28.6%, v Češkoslovaški 38.2%, pri nas pa skoro 40%. Če pa računamo kritje tako od obtoka bankovcev kakor tudi od takoj zapadlih obveznosti, tedaj je znašalo zlato in devizno kritje 15. t. m. v Avstriji 25.1%, v Nemčiji 25.5%, v Češkoslovaški 34.7% in pri nas 37.2%. Naše kritje obtoka bankovcev (brez obveznosti po vidu) je znašalo 15. t. m. v samem zlatu 32%, Češkoslovaška pa je imela istega dne le 23.5% bankovcev kritih v zlatu, Avstrija pa komaj 18%. Situacija našega dinarja je torej glede kritja zelo ugodna.

= **Povračila plačanega davka na poslovni promet pri uvozu.** Finančno ministrstvo je izdalo razpis glede povračila plačanega davka na poslovni promet, ki pravi, da se ne more vračati plačan davek na poslovni promet za blago, ki je po čl. 14, točka 4 oproščeno plačila tega davka, če uvoznik naknadno predloži dokazila (potrdilo zbornice, da dotično blago, ki je prosto carine, ni namenjeno za preprodajo). Uredba o skupnem davku na poslovni promet je bila objavljena 14. marca t. l. in se je pri uvozu pričela uporabljati 26. marca, tako da je imel vsak interesent čas, da si pribavi potrebne dokumente. To seveda ne velja glede uvoza blaga v zvezi z licitacijami, ki so bile sklenjene pred 1. aprilom tega leta.

= **Češkoslovaška je poostrila devizne predpise.** Kakor znano, je Češkoslovaška že v početku t. m. zopet uveljavila staro devizno naredbo, ki je veljala v dobi, ko češkoslovaška krona še ni bila zakonsko stabilizirana. To devizno naredbo pa je vlada sedaj bistveno poostrila. Po vzorcu Nemčije, Madžarske in Avstrije je uvedla dolžnost prijave in oddaje deviz in terjatev v inozemstvu, ki presegajo 20.000 Kč. Do 31. oktobra morajo imetniki inozemskih plačilnih sredstev in terjatev češkoslovaški Narodni banki ponuditi na odkup ta plačilna sredstva in te terjatve. Do 15. novembra pa je po tej novi devizni naredbi treba prijaviti Narodni banki seznam vseh inozemskih vrednostnih papirjev, ki so bili kupljeni po 2. oktobru in so v inozemstvu deponirani.

= **Nizke cene vinskemu moštvu** (Ptuj, 19. oktobra). Vinski mošt ima letos izredno nizko ceno. Trgovci kupujejo mošt po 1 Din za liter. Vinogradniki tarnajo in so obupani, ker ne morejo svojega vinskega pridelka boljše prodati. Navzlic tej nizki ceni in okolnosti, da se na mošt ne plačuje trošarina, pa točijo gostilničarji mošt po 6, 8 in celo po 10 Din liter. Take razmere so nevzdržne, tako za konsumenta kakor za vinogradnika, ki bi pri primerni ceni v gostilnah lahko spravil v konsum večje količine trošarine prostega mošta.

= **Konkurz** je razglašen o imovini Julija Mazelle, posestnika in trgovca v Gradacu, Bela Krajina (upravnik mase Slavko Pretnar, odv. v Metliki; prvi zbor upnikov pri okrajnem sod. v Metliki 30. okt. ob 9., oglasitveni rok do 18 dec.).

= **Potrjena je prisilna poravnava,** ki jo je sklenil poravnalni dolžnik Josip Ameršek, trgovec v Trbovljah I., s svojimi upniki za 45% kvoto terjatev, plačljivo v 4 trimesečnih obrokih.

= **Dobave.** Gradbeni oddelek direkcije državnih železnic v Ljubljani sprejema do 27. t. m. ponudbe glede dobav 150 m telefonskega kabla in 24 komadov akumulatorskih celic; strojni oddelek pa do 29. t. m. ponudbe glede dobave 3900 kg pločevine. (Pogoji so na vpogled pri omenjenih oddelkih.) Direkcija državnega rudnika Senjski Rudnik sprejema do 31. t. m. ponudbe glede dobave nosilnih kolut in spojk za jamsko žičarno. — Direkcija državnega rudnika Velenje sprejema do 26. t. m. ponudbe glede dobave 1200 kg vulkanskega olja, 200 m² strešne lepenke Ruberoid in 100 kg lepila Ruberoid, do 28. t. m. glede dobave 1500 kg koruznega zdroba, 15.000 kg pšenične moke, do 2. novembra pa glede dobave 500 m vodovodnih cevi. — Direkcija državnega rudnika Breza sprejema do 29. t. m. ponudbe glede dobave 600 m cevi. — Direkcija državnega rudnika Banja Luka sprejema do 29. t. m. ponudbe glede dobave 600 kg masti za jamske vozičke, 1500 kg čiste svinjske masti, 1000 kg namiznega olja, 10.000 kg karbida, 500 kg bencina in 300 kg petroleja. Dne 2. novembra se bo vršila pri direkciji državnih železnic v Sarajevu ofertna licitacija glede dobave pisarniškega materijala. (Predmetni oglasi so na vpogled v Zbornici za TOI.)

Borze

20. oktobra.

Na ljubljanski borzi so tudi danes ostali tečaji deviz skoro nespremenjeni, le deviza London se je za malenkost okrepila. Med efekti je prišlo do prometa v Vevčah po 115.

Na zagrebškem efektnem tržišču je bila danes Vojna škoda zaključena za aranžma po 271 in za kaso po 271 in 274. Od ostalih državnih papirjev je bil zabeležen promet v 8 odst. Blairovem posojilu po 60 do 61, v 7 odst. Blairovem posojilu po 53.50 in v 6 odst. begluških obveznicah po 43 do 45. Od bančnih vrednot so se trgovale Praštediona po 957.50, Srpska po 186 in Jugobanka po 67 od industrijskih pa Vevče po 115, Danica po 60 in Drava po 185.

Devize.

Ljubljana. Amsterdam 2273.78—2280.62, Bruselj 786.49—788.85, Curih 1098.45 do 1101.75, London 214.61—222.11, Newyork 5591.01—5608.01, Pariz 220.65—221.31, Praga 165.86—166.36, Trst 287.42—293.42, Newyork kabel 5602.01—5619.01.

Zagreb. Amsterdam 2273.78—2280.62, Bruselj 786.49—788.85, London 213.61—214.43, Milan 287.42—288.32, Newyork kabel 5602.01 do 5619.01, Newyork ček 5591.01—5608.01, Pariz 220.65—221.31, Praga 165.86—166.36, Curih 1098.45—1101.75.

Curih. Beograd 9.05, Pariz 20.0875, London 19.90, Newyork 509.87, Bruselj 71.60, Milan 26.40, Madrid 45.50, Amsterdam 207, Berlin 118.50, Stokholm 119, Oslo 113, Kobenhavn 113, Sofija 3.70, Praga 15.10, Varšava 57, Budimpešta 90.0250, Bukarešta 3.05.

Efekti.

Ljubljana. 8% Blair 61 bl., 7% Blair 56 bl., Celjska 150 den., Ljubelj. kreditna 115 den., Kreditni zavod 195 den., Vevče 115 zaklj., Ruše 125 den.

Zagreb. Državne vrednote: Vojna škoda aranžma in kasa 271—272, za nov. 280 bl., za dec. 285 bl., investicijsko 64.50—65, 4 odst. agrarne 31—33, 6 odst. begluške 43.50 do 45, 8 odst. Blair 60—61, 7 odst. Blair 53.50—55, 7 odst. Drž. hip. banka 70 bl.; bančne vrednote: Praštediona 957.50—960, Union 100 bl., Jugo 67—68, Ljubelj. kreditna 115 den., Srpska 186—187, Zemaljska 186 do 187; industrijske vrednote: Nar. šumska 100 blago, Gutman 110 do 120, Slaveks 20 bl., Slavonija 200 bl., Danica 60—65, Drava 185 do 190, Šećerana 155—180, Vevče 115—120, Dubrovačka 240—270, Trbovlje 210 den.

Beograd. Vojna škoda 275 zaklj., investicijsko 69, 68 zaklj., 6% begluške 42—43, 8% Blair 62 zaklj., 7% Blair 54.25, 55, 55.50, 55 zaklj., 7% Drž. hip. banka 62.75 zaklj.

Blagovna tržišča

LES

+ **Ljubljanska borza** (20. t. m.) Tendenca za les slaba. Povpraševanje je za 1 vagon parjene bukovine (neobrobljene, samo I., debelina 40, 50, 60 mm, večinoma 50 mm), za 15 m³ jelovih desk (18 mm, III., 4 m, medija 25 cm) in za 15 m³ mecesnovih desk (III., 4 m dolž., 30, 35 in 40 mm deb.).

ŽITO

+ **Novosadska blagovna borza** (20. t. m.) Tendenca nespremenjena. — **Pšenica:** baška, potiska, 80 kg, 1% 250 zaklj. **Oves:** baški, srem., slavon. 132.50—135. **Ječmen:** baški, srem. novi, 63-64 kg 110—115. **Koruza** baška 100—103, okolica Sombor 100—103, gornjebanatska 95—97.50, banatska 92.50 do 95; sremska, okolica Indjija 100—103, okolica Šid 102—105, baška nova, umetno sušena 78—82, banaška, nova, umetno sušena 74—76. **Moka:** baška, banatska »0« in »00« 355—375; »2« 335—355, »5« 300—310; »6« 250—260; »7« 190—200, »8« 130—140. **Otrobi:** baški 92.50—95. **Fižol:** baški, beli 195 do 200.

+ **Somborska blagovna borza** (20. t. m.). Tendenca nespremenjena. Promet 40 vagonov.

+ *Budimpeštanska terminska borza* (20. t. m.) Tendenca čvrsta, promet miren. *Pšenica:* za dec. 10.30—10.40, za marc 11.49 11.50; rž za december 10.75—10.80, za marc 11.74—11.80; *koruza:* za maj 13.28—13.30.

Primorske novice

Puljska policija je imela 18. t. m. svoj praznik. Podkvestor De Franceschi je pozdravil zbrane varnostne organe in jim oznanil, da je pod fašističnim režimom javno policija postala za blagor nacije najbolj važna institucija in za civilni in politični napredek ljudstva najbolj potrebna. Njen pomen in posebej še pomen puljske policije je pripoznal celo sam duce, ki je zveste sluge fašistične civilizacije odlikoval, kakor so bili vredni in zaslužni.

Kjer rase vino, se pase dolg. Vinska letina na Vipavskem in po Brdih je zelo lepa. Grozdja je bilo mnogo in lepega. Tudi po kakovosti je vino boljše ko lani. Toda cene so strašno nizke da denarja še za delo in galico in žveplo ne bo. Še prav posebno so ljudje v Brdih prizadeti. Tam porabijo mnogo koruze za borno dnevno hrano. Kakor znano so povišali uvozno carino za koruzo od 5 na 30 lir za stot. Njena cena je sorazmerno porastla. Ljudje, kar jih je bilo takih, so morali seči po zadnjih pribrankih, drugi so se zadolžili do grla, tretji prodali zadnjo njivo.

Nobena odpoved
kavi, niti zvečer, ob nobeni uri, od nikogar, bodisi zdrav ali bolan, otrok ali starček, odkar imamo kavo Hag!
Prava izborna kava svetovnega glasu, katero zaradi njenega vzorno dobrega okusa in popolne neškodljivosti pijejo milijoni ljudi — je kava Hag! Njen pomen za narodno zdravje je pismeno priznalo 27.000 zdravnikov.
Bon H 31/7 Kava Hag d. d., Tomašićeva ul. 4., Zagreb
Pošljite mi brezplačno 1 vzorec kave Hag. Prilagam Din 1.— za odpremne stroške.
Ime:
Naslov:

GLEDALIŠČE

LJUBLJANSKA DRAMA.

Začetek ob 20.

Sreda, 21.: Pritličje in prvo nadstropje. E.
Četrtek, 22.: Vest. C.
Petek, 23.: Zaprto.

LJUBLJANSKA OPERA.

Začetek ob 20.

Sreda, 21.: Zaprto.
Četrtek, 22.: Laterna. A.
Petek, 23.: Levstikova proslava. Izven.

MARIBORSKO GLEDALIŠČE.

Začetek ob 20.

Sreda 21.: »Zemlja smehljaja.« Ab. A.
Četrtek 22.: »Mayerling.« Ab. B.

Drama ponovi drevi Nestrojevo burko »Pritličje in prvo nadstropje«. Eno glavnih vlog v tej komediji igra g. Kralj in sicer Vrbana Smoleta. V ostalih glavnih vlogah nastopijo gg. Levar, Cesar, Daneš, Lipah ter gospe Mira Danilova, Vida Juvanova, Polonca Juvanova, Boltarjeva, Kukčeva, Rakarjeva itd. V Nestrojevi burki je zaposlen skoro ves naš dramski ansambel. Režija je prof. Šestova. Sodeluje tudi muzika dravske divizijske oblasti. Predstava je za red E.

Radio

Izvleček iz programov

Sreda, 21. oktobra.

LJUBLJANA 12.15: Plošče. — 12.45: Dnevne vesti. — 13: Napoved časa, plošče, borza. — 18: Salonski kvintet. — 19: Ruščina. — 19.30: Henrik Ibsen. — 20: Predavanje o Edisonu. — 20.30: Simfoničen koncert iz Zemuna. — 22.30: Napoved časa in poročila.

Četrtek, 22. oktobra.

LJUBLJANA 12.15: Plošče. — 12.45: Dnevne vesti. — 13: Napoved časa, plošče, borza. — 17.30: Salonski kvintet. — 18.30: Gimnastične vaje. — 19: Italijanščina. — 19.30: Srbohrvaščina. — 20: Prenos opere iz gledališča. — 22.30: Napoved časa in poročila.

BEOGRAD 11.05: Plošče. — 12.05: Radio-orkester. — 16: Popoldanski koncert. — 20.30: Koncertni večer. — 21: Prenos opere »Trubadur«. — 22: Poročila. — ZAGREB 12.30: Plošče. — 17: Balalajke. — 20.30: Plošče. — 21: Prenos opere »Trubadur«. — PRAGA 19.30: Prenos opere »Čarostrelec« iz gledališča. — 22.30: Koncert na orgle. — BRNO 19.30: Prenos vsega programa iz Prage. — VARŠAVA 17.35: Komorna glasba. 20.15: Večerni koncert. — 21.25: Sluhoigra. 23: Godba za ples. — DUNAJ 11.30: Koncert kvarteta. — 17: Schumannova glasba. 19.30: Kabaretni večer. — 22.25: Operetna glasba. — BERLIN 19.30: Kabaretni program. — 21.15: Literaren program. — 22.20 Glasba Stravinskega. — Godba za ples. — KÖNIGSBERG 16.15: Popoldanski koncert. 19.30: Prenos z Dunaja. — 22.30: Plesna glasba iz Berlina. — MÜHLACKER 17.05: Popoldanski koncert orkestra in solistov. — 20.15: Večer madžarskih pesmi. — 21.10: Zabaven program. — BUDIMPEŠTA 9.15: Popoldanski koncert. — 17.30: Lahka godba orkestra. — 19.30: Prenos opere iz gledališča. — Koncert vojaške godbe.

Pozor! Pozor!
RADIO

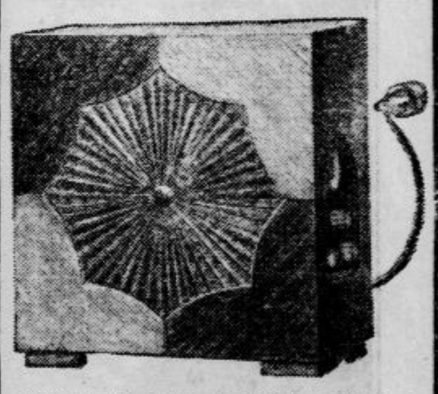

Oglejte si naše RADIO aparate z vdelanim močnim zvočnikom, s priključkom na mrežo, za izmenični tok 110, 125, 150, 220 volt in enakosmerni tok 150 volt. Omare iz ameriškega orehovega lesa, zelo lepo izdelani in prvovrstna kvaliteta.

2cevni aparat kompl.	Din 1.380.—
3cevni aparat kompl.	Din 1.989.—
4cevni aparat kompl.	Din 3.300.—

Ugodni plačilni pogoji.
H. SUTTNER
LJUBLJANA,
Dunajska cesta 1a/II.

Iz življenja in sveta

Lavalova pot v Ameriko

Predsednik francoske vlade Pierre Laval in njegova hči Jose na krovu parnika »Ile de France« v pristanišču Le Havre

Japonski generali

Tradicionalna neodvisnost japonskega vojaštva ograža svetovni mir

Marsikdo se vprašuje, kako je mogoče kljub svečanim protivojnim zatrjevanjem na japonski in kitajski strani, da ne prekehajo medsebojne sovražnosti. Zato ker vostoja med obema silama še en činitelj, ki ni podrejen niti vladi v Tokiu niti vladi v Nankingu. Ta mogočni činitelj je japonsko vojaštvo.

Medtem ko mikadova vlada zabranjuje vsako odpošiljanje novih čet v Mandžurijo, ardrajo vojaški in municijski transporti proti Mukdenu in ko japonski delegat izjavlja v Društvu narodov, da se bo japonsko vojaštvo umaknilo za demarkacijsko črto ob južno-kitajski železnici, prihajajo stotine bojnih letal na mandžursko bojišče. Zdi se. kakor da japonska vlada svet vara. V resnici pa se resno trudi ohraniti mir, toda nima skoraj nobenega vpliva na svoje vojaštvo.

Če hočemo razumeti neodvisnost japonskega vojaštva, se moramo zamisliti nazaj v one čase, ko so bili Japonci še vedno neznan del neizmerne Azije, kjer ni vladal cesar, ki je bil samo slamnata figura, ampak njegov maršal »Šugun«. Stoletja je vladalo vojaštvo in ko so Japonci zamenjali lok za puško in svoj kimono za evropsko vojaštvo uniformo, je nekaj še vedno ostalo od starega režima: izjemno stališče vojaštva v državi. Japonska ministra vojne in mornarice nista gospodarja armade in mornarice, temveč samo njih zastopnika v vladi. Resnična gospodarja oborožene sile sta ostala generalni in admiralski štab, ki za svoje delovanje nista niti formalno odgovorna parlamentu, temveč sta neposredno podrejena vladarju. Njih vpliv je ostal tako močan, da je dosedaj še vsak minister padel, ki se je drznil postaviti se jima po robu. Danes kakor pred sto let odloča še vedno ena južnojaponska plemiška rodbina o vseh višjih imenovanjih v armadi in mornarici. Njeni zastopniki odločajo v generalnem in admiralskem štabu ter neposredno informirajo cesarja. Oni tudi sklepajo, ali naj mandžurske čete dobijo pojačanja, ali naj grmijo topovi ali naj se sklene mir.

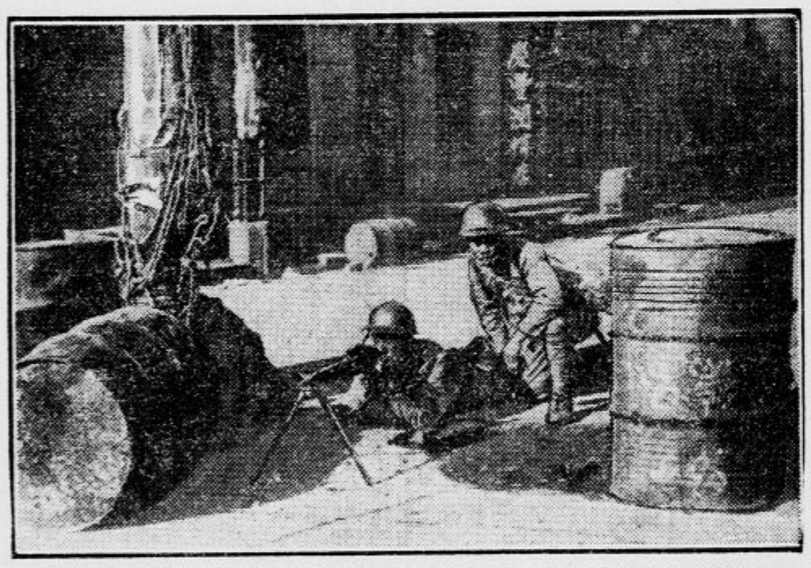

Japonski vojaki s strojnicami so zasedli vse glavne prehode v Mukdenu

Neodvisno japonsko vojaštvo misli sedaj, da je prišel oni čas, ko bo lahko obračunalo svoje staro sovraštvo s Kitajci. Vlada v Tokiu si bo morala prisvojiti nazore svojih generalov ali pa bo padla.

Iz teh razlogov je tako težko vplivati na dogodke na Daljnem vzhodu. Čeprav bi Društvo narodov imelo potrebno avtoriteto in izvršno moč, katerih zaenkrat pa še nima, bi bilo še vedno brez moči proti vsemoči japonskega vojaštva, ki bo reagiralo samo na vojaške argumente, a izstradana in slabo vladana Kitajska teh ne more nuditi. Dale bi jih kvečjemu lahko ruske čete in ameriške vojne ladje, v čemer pa leži še večja nevarnost, kakor če bi mandžurski spor ostal lokaliziran.

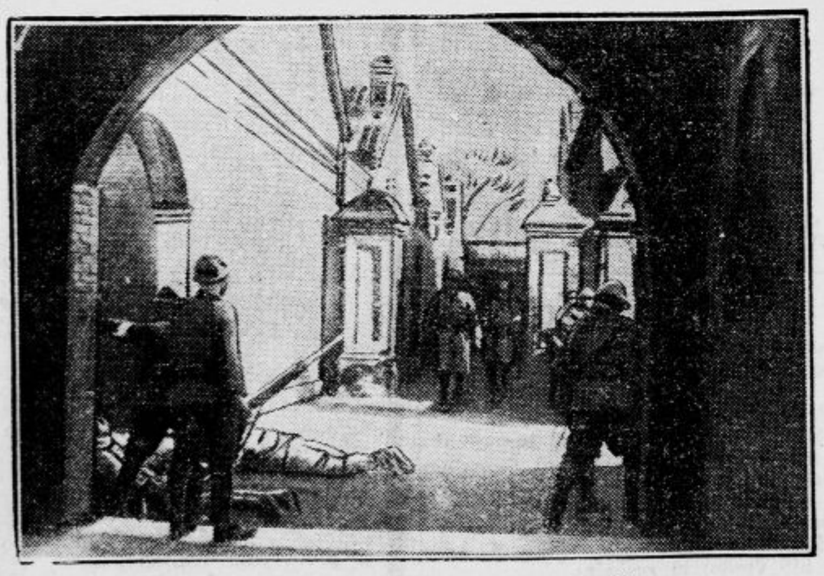

Japonski vojaki v mukdenski vojni akademiji

Z avtom na Etno

Na pomlad prihodnjega leta, najpozneje na jesen bodo dovršili 19 km dolgo cesto, ki vodi iz Catanije preko Nicolosija na skrajno visoko ravan na ognjeniku Etni. Cesta bo asfaltirana in 8 m široka, končala pa se bo v višini 2000 m tik ob stožcu ognjeniškega žrela. Potovanje na vrh Etne se bo torej lahko vršilo z avtomobili. Na koncu bodo zgradili komfortne hotele.

Zverinski zločin

V majhni naselbini pri St. Etienneu so odkrili, kakor poročajo iz Ženeve, grozoten zločin ki je bil izvršen že sredi septembra. Neki delavec je umoril svojega brata s kladivom pri čemer mu je pomagala njegova svakinja, ki je bila njegova ljubavnica. Morilca sta nato žrtvi prerezala vrat in ujela njegovo kri v vedro. Potem sta truplo sežgala v peči.

Edisonova smrt

Kakor poročajo iz New Yorka, je slavni izumitelj umrl tiho in brez bolečin. Njegovo truplo so položili na mrtvaški oder v knjižnici njegovega laboratorija v West Orangeu. Pokopali ga bodo danes, a pogreba se udeleži tudi predsednik Hoover. K pogrebnim svečanostim bodo v ostalem imeli dostop le člani pokojnikove družine in njegovi najintimnejši prijatelji.

Od vseh strani sveta so prispele v West Orange sožalne brzojavke. Svoje sožalje sta izrazila tudi predsednik Hoover z bojne ladje »Arkansas« in francoski ministrski predsednik Laval s krova prekomornika »Ile de France«, s katerim se je vozil v Ameriko.

Posebno hudo je izumiteljeva smrt zadela njegovo ženo. Edison se je dvakrat poročil. 1873 je vzel za ženo Mary Stillwellovo, ki je bila v njegovi tovarni preprosta delavka. Umrla je že 1881. Po štirih letih se je poročil z Mino Millerjevo, hčerjo znanega organizatorja ameriških ljudskih vseučilišč. Ostavil je pet otrok, tri iz prvega, dva iz drugega zakona.

Novi švedski nadškof

Knut Westmar,
profesor teologije v Upsali, je imenovan za naslednika Nathana Söderbloma

Znanstvena zmota

Iz lübeškega procesa.

Na ponedeljski razpravi lübeškega procesa je podal obtoženec prof. Deyke naslednjo izjavo:

»Pri uvedbi Calmettovega postopka sem bil trdno prepričan, da ni samo neškodljiv, temveč koristen. Priznavam odkrito, da je bila to znanstvena zmota. Če me je mogoče zaradi znanstvene zmote kazensko zasledovati, tedaj me obsodite. Ne bojim se prevzeti vse odgovornosti. Kar sem storil, za to odgovarjam. Leta sem se trudil, da bi pomagal bolnim ljudem in zlasti jetičnikom in zato sem globoko presunjen, da sem moral baš jaz povzročiti to nesrečo. Če bo sodišče spoznalo mojo zmoto za podlago obsodbi, tedaj prosim, da obsodite samo mene in ne drugih obtožencev.«

Novi španski minister

José Giralt,
rektor madridske univerze, je bil imenovan za ministra mornarice

Kdo je Matuška

Silvester Matuška se je rodil 1893. v Čantavirju v Bački kot sin revnega izdelovalca opank. V Subotici je dovršil 4 razrede gimnazije in je postal učitelj. V vojni je bil honvedski rezervni častnik. Po vojni je postal trgovec z deželnimi pridelki v svojem domačem kraju. Postal je imovit, kupil si je na Madžarskem 160 oralov zemlje in se preselil v Budimpešto. Že prej se je bil poročil s hčerjo nekega čantavirskega učitelja.

Pred nekoliko leti se je Matuška preselil na Dunaj in si je v Tattendorfu kupil livarno. Splošno je veljal za bogatega moža, vendar so menili, da je bil s ponesrečenimi posli izgubil velik del svojega imetja.

Matuška in njegova družina so bili znani kot zelo pobožni ljudje. Redno so zahajali k maši in Matuška je stalno nosil podobo sv. Antona pri sebi. Po atentatu v Bia Torbagyju je pisal svojim staršem pismo, da se mora zahvaliti samo sv. Antonu, če je ostal živ. Vozil da se je v nesrečnem vlaku, izgubil zavest in ko se je spet zavedel, je opazil, da je bil oplenjen, samo sv. Anton mu je ostal. Ko se je za božič mudil v Čantavirju, je daroval katoliški cerkvi 15.000 Din za nabavo Kristusove podobe. Starši smatrajo za nemogoče, da bi bil storilec, kajti vsako nedeljo je pri maši in spoveduje se zelo pogosto.

V resnici so motivi, ki so gnali Matuško do njegovih strašnih zločinov, čisto nerazumljivi. Menijo, da ga politika nikakor ni vodila do teh dejanj in da gre za versko blaznega človeka. Na vsak način pa je tudi sadistična natura in Kürten v drugi izdaji.

Al Capone bo obsojen

Newyorški porotniki so po 8-urnem posvetovanju spoznali zloglasnega kralja ameriških tihotapcev krivega velikih davčnih poneverb. Sodba ki se lahko glasi na 17 let ječe, še ni bila izrečena.

Orjaški prekooceanski parnik

V Angliji so zgradili ogromen luksuzni parnik, ki je pričel voziti med New Yorkom in angleškimi Bermudi. Parnik »Monarch of Bermude«, ki je opremljen z vsem mogočim komfortom, bo prevažal največje ameriške bogataše, ki preživljajo zimo v subtropski klimi na Bermudih

Justifikacija dve uri po obsodbi

Dramatični prizori pri razglasitvi obsodbe — Pretresljivo slovo sivolasega očeta od roparskega sina

K izvršitvi smrtne obsodbe nad 21-letnim pekovskim pomočnikom Aleksandrom Ondijem, ki je bil z 19-letnim pekovskim pomočnikom Jožefom Bongo pretekli teden izvršil roparski napad na podružnico Komercialne banke v Budimpešti, poročajo še naslednje podrobnosti:

Razpravi je prisostvovalo izredno mnogo občinstva in preki sod je izrekel sodbo po 5-urnem posvetovanju. Na smrt obsojeni Ondi in na 15 let ječe obsojeni Banga, ki sta si bila velika prijatelja, sta planila s svojih sedežev in se jokaje objela. Ondijev oče, ki je bil prisoten, je padel v nezavest. Sodniki, ki so se takoj po razsodbi konstituirali kot pomilostitveni senat, so, kakor smo poročali, že po 5 minutah odklonili prošnjo, da bi Ondija priporočili za pomilostitev.

Sodba se je izvršila 2 uri pozneje ob 6. zvečer na malem dvorišču budimpeštanskih sodnih zaporov. To je bila prva justifikacija na Madžarskem, ki se je izvršila ob svitu električnih žarnic. Ondi je ves čas kazal nenavadno mirnost. Samo, ko ga je obiskal njegov oče v celici, je zajokal — a se je kmalu pomiril. Oče pa se ga je krčevito jokajoč oklenil in ga ni hotel izpustiti.

Justifikaciji je poleg zastopnikov oblasti prisostvovala samo majhna skupina novinarjev. Ondi je mirno poslušal razsodbo, ki so mu jo še enkrat prebrali, položil je nato plašč, klobuk in šal na tla ter se dal pod vešali zvezati, ne da bi zinil besedo. Smrt je nastopila po 14 minutah.

V najbogatejši zakladnici sveta

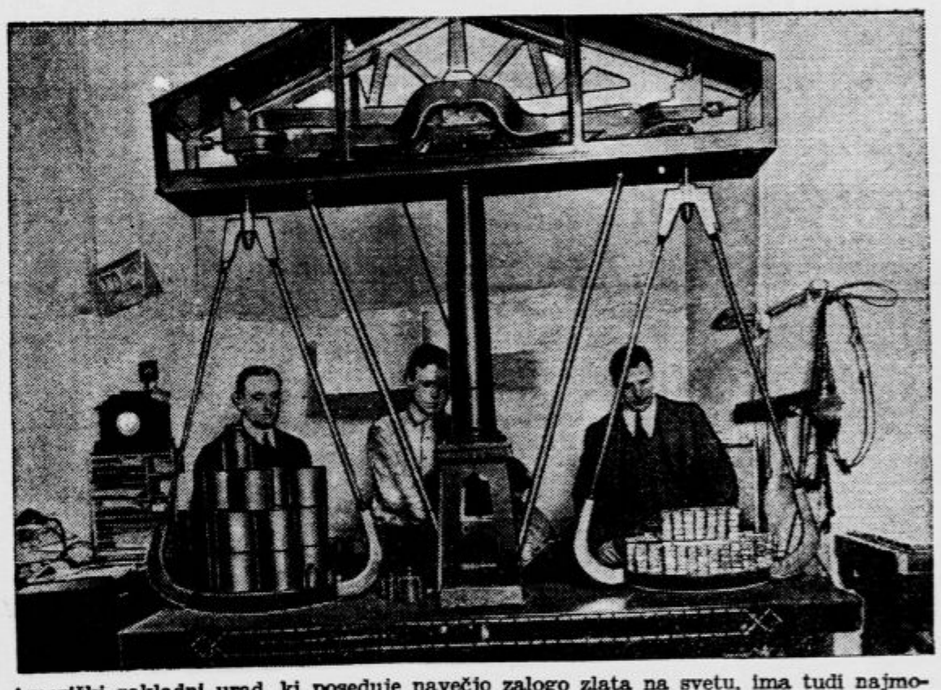

Ameriški zakladni urad, ki poseduje največjo zalogo zlata na svetu, ima tudi najmodernejša sredstva za določitev zlate teže. Zlato tehtajo do najmanjšega delca enega grama s precizijsko tehtnico, koje konstrukcija sliči lekarniški tehtnici

Diamantni denar

V krogih trgovcev z diamanti v Amsterdamu je nastal projekt, da bi priznali briljante poleg zlata za podlago in kritje bankovcev. V to svrho naj bi se osnovala mednarodna »briljantna banka«, ki naj bi izdala z briljantnimi rezervami zajamčena potrdila. Ta potrdila naj bi obveljala po vsem svetu kot splošno priznano plačilno sredstvo.

Holandski finančniki dvomijo, da bi ta projekt uspel v praksi, kajti osnovanje »briljantne enote« je otežkočeno po tem, da je kvaliteta demantov različna in zato tudi njih vrednost.

Z zložljivim čolnom čez ocean

Te dni je odplul iz Lizbone proti New Yorku nemški pomorski častnik Fritz Angler s komaj 6 m dolgim zložljivim gumastim čolnom. Čoln se da v slabem vremenu hermetsko zapreti in gumaste cevi ob njegovih vnanjih straneh ga bodo varovale, da se ne bo mogel potopiti.

Angler je vzel s seboj 120 l pitne vode in mnogo konserv. Čoln ima tudi jambor z dvema jadroma po 2 in po 5 kvadratnih metrov, pa vesla. Drzni mož misli, da bo vozil po Oceanu kvečjemu 70 dni in bo njegova prva postaja na Bahamskem otočju .

Samomor s slušalkami na ušesih

Na Dunaju so našli brezposelnega mesarskega pomočnika Ignaca Brandstätterja mrtvega v njegovem stanovanju. Zastrupil se je bil z veronalom in svetilnim plinom. Truplo je sedelo pri mizi, na kateri je stal radijski aparat, in je imelo nataknjene slušalke. Brandstätter je bil strasten prijatelj radia in je izvršil samomor v času, ko je imel znani tenorist Rihard Tauber svoj poslovilni koncert pred odhodom v Ameriko, ki so ga oddajale mnoge evropske postaje Beda je gnala nesrečnega mladeniča v smrt.

Iz uredniškega koša

Srednja Gorica. Neka kuharica je prejela pri izstopu iz službe naslednje dobro mišljeno spričevalo: »Kuhati zna izvrstno in ti lahko prepustiš sami vsako večjo pojedino; nikoli ji ni bilo preveč.«

Novi predsednik Mednarodnega delovnega urada

Belgijski profesor Mahaim,
odličen socialni politik in dober poznavalec mednarodne socialne zakonodaje, je bil imenovan za novega predsednika Mednarodnega delovnega urada v Ženevi

Vsak dan ena

»Papa, meni se zdi, da sem pozabil svojo jadernico v kopalnici!«

Cene malim oglasom:

Ženitve, dopisovanja, naznanila ter oglasi trgovskega, reklamnega ali posredovalnega značaja: vsaka beseda 1.— Din. Pristojbina za šifro 5.— Din. Najmanjši znesek 10.— Din. Ostali oglasi: vsaka beseda 50 para. Pristojbina za šifro 3.— Din. Če naj pove naslov Oglasni oddelek »Jutra«, je plačati še pristojbino 2.— Din. Pristojbine je vposlati obenem z naročilom. Čekovni račun pri Poštni hranilnici v Ljubljani 11.842 — Telefon številka 2492. 3492

Mali oglasi

Za odgovor 2 Din v znamkah

Naslove malih oglasov

dobite takoj po izidu lista v podružnicah „Jutra“ v Mariboru, v Celju, v Novem mestu, v Trbovljah in na Jesenicah, ki sprejemajo tudi naročila na male oglase in inserate.

Služba dobi

Postrežnico
za celo predpoldne in popoldne išče družina brez otrok. Oglasiti se je na naslov: Banič, Dravska ul. št. 7/I. 46261-1

Pek, vajenca
z vso oskrbo v hiši sprejme pekarna Noč, Slovenski Javornik. 46226-1

Navijalko
spretno sprejme Joža Gliha v Šiški, Kavškova cesta št. 26. 46256-1

Pisarniško praktikantinjo
dobro strojepisko sprejme Specerija in delikatesa. — Pismene ponudbe na oglas. oddelek »Jutra« pod šifro »Ljubljana« 46222-1

Izurjeno pletiljo
sprejmem takoj v stalno službo. Naslov v oglasnem oddelku »Jutra«. 46129-1

Sobarja
komornega strežaja za odlično hišo v Beogradu sprejmem. Ponudbe na oglasni oddelek »Jutra« pod »Verane«. — 46068-1

Postrežnico
z dobrimi spričevali sprejmem. Vprašati: »Rekord«, Aleksandrova cesta štev. 8 46268-1

Pletiljo
dobro izurjeno, s hrano in stanovanjem v hiši sprejmem takoj v Predovičevi ulici 15, Selo - Moste pri Ljubljani. 46275-1

Zgovorno damo
z dobrim nastopom, vajeno občevanja s strankami — iščemo proti fiksni plači za poset privatnih strank, le v svrho priporočanja za vsako boljše gospodinjstvo neobhodno potrebnega predmeta. Ponudbe pod značko »Uspešna akviziterka« na oglasni oddelek »Jutra«. 46271-1

Pletilja
sprejme takoj pomočnico. Naslov v oglasnem oddelku »Jutra«. 46287-1

Učenca (ko)
stanujočega pri starših v Ljubljani, sprejme takoj modna in konfekcijska trgovina. Naslov v oglasnem oddelku »Jutra«. 46303-1

Natakar
popolnoma perfekten, zmožen vsaj nemščine in nekaj kavcije, dobi stalno mesto v hotelu »Bellevue« v Ljubljani. 46308-1

Učenko
sprejmem v trgovino mešanega blaga na deželi. — Ponudbe na podruž. Jutra v Celju pod »Zmožna«. 46325-1

Zaslužek

Železniškemu uradniku
v pokoju, agilnemu in zanesljivemu, se nudi dober zaslužek. Naslov in osebne podatke na oglasni oddelek »Jutra« pod »Agilen 167«. 45805-3

Pletilja
sprejme delo na dom. Naslov pove oglasni oddelek »Jutra«. 46274-3

Službe išče

Strojnik
specializiran za parne in električne stroje, z dolgo prakso v velepodjetjih, išče primerno mesto. Ponudbe na oglasni oddelek »Jutra« pod šifro »Najboljša priče vala, prvovrstne reference«. 46249-2

Prodajalka
išče službo v kaki pekarni, slaščičarni, mlekarni, trafiki, ali kjerkoli. Ponudbe na oglasni oddelek »Jutra« pod šifro »444«. 46245-2

Absolvent
kmetijske šole in trg. tečaja, s knjigovodsko prakso, ki obvlada slovenščino, srbohrv. in italijanščino — želi mesto praktikanta pri večji lesni trgovini. Naslov pove oglasni oddelek »Jutra«. 46233-2

Samostojna korespondentka
za slovensko, srbsko in nemško korespondenco, z znanjem slovenske, srbske in nemške stenografije, vajena vseh drugih pisarniških del, želi mesto v Sloveniji. Ponudbe pod šifro »Beograd 115« na ogl. odd. »Jutra«. 45850-2

Izurjena pletilja
išče zaposlenje. Naslov v oglasnem oddelku »Jutra«. 46214-2

Službo sluge
skladiščnika ali čuvaja išče. Naslov v oglas. oddelku »Jutra«. 46158-2

Fotograf
rutiniran v vseh delih moderne fotografije, z lastno kompletno aparaturo, išče mesto. Ponudbe na oglasni oddelek »Jutra« pod šifro »Izurjen«. 46131-2

500 Din nagrade
dobi tisti, ki mi preskrbi službo šoferja. Naslov v oglasnem oddelku »Jutra«. 46284-2

Gospodična
z znanjem slovenskega, nemškega in srbohrvatskega jezika, slovenske in nemške stenografije, dobra strojepiska, stara 17 let želi nameščenja bodisi na deželi ali v mestu. Naslov se izve v podružnici »Jutra« v Celju. 46107-2

2 izurjeni pletilji
iščeta službo. Naslov pove oglasni oddelek »Jutra«. 46273-2

Službo šoferja
iščem. Imam dveletno prakso, sem pošten in zmožen vseh popravil. Opravljal bi tudi druga dela. Naslov v oglasnem oddelku »Jutra« 46302-2

Absolvent
trg. akademije, z enoletno prakso, išče službo. Naslov v oglasnem oddelku Jutra. 46300-2

Gospod
izobražen, čedne zunanjosti, star 25 let, z znanjem več jezikov, prosi za mesto skladiščnika, nadzirателja ali slično. Naslov v oglasnem oddelku »Jutra« 46286-2

Gradbeni tehnik
diplomiran ing. arh. cand. z nekaj prakse, želi zaposlitev. Ponudbe na oglasni oddelek »Jutra« pod šifro »Služba«. 46317-2

Izuriena pletilja
išče stalno službo. Naslov v oglasnem oddelku Jutra 46319-2

Brivski pomočnik
dober in biter dečavec — vešč moške in ženske stroke, išče službo za takoj. Gre tudi na deželo. Ivan Lorbeg, Ruše pri Mariboru 46320-2

Mesto hišnika
išče oženjenec brez otrok. Franc Florjan, Sp. Polčane št. 49. 46331-2

Trgovski potniki

Fiksum in provizijo
nudimo potnikom za obisk privatnih strank za Ljubljano in okolico ter vso dravsko banovino za manufakturno blago. — Ponudbe na oglasni oddelek »Jutra« pod šifro »Fiksum in provizija«. 45053-5

Pouk

Čamernikova šoferska šola
Ljubljana, Dunajska c. 36 (Jugo Auto) telefon 2236
Prva oblast. koncesijonirana
Prospekt 15 zastonj — p. šite ponji 251

Nemško konverzacijo
za otroke in odrasle na domu ali na izprehodih daje nemška gospodična — proti honorarju po dogovoru. Ponudbe na oglasni oddelek »Jutra« pod šifro »Št. 1875«. 45711-4

Akademik poučuje
nemščino in instruira vse srednješolske predmete. — Dogovori vsak popoldan med ½ 2. in 3. uro. Novak Krakovski nasip štev. 26/I 46282-4

Motorna vozila

Ariel
500 cm³ O. H. V., v izvrstnem stanju radi odhoda poceni prodam. Javljo naj se le resni kupci. Po želji poskušnja vožnja. Naslov v oglasnem oddelku »Jutra«. 46247-10

Fiat avto 503
odprt, izvrstno ohranjen radi selitve ugodno naprodaj. Naslov v oglasnem oddelku »Jutra«. 45506-10

»Peugeot«
5/12, v brezhibnem stanju prodam. Naslov v oglas. oddelku »Jutra«. 46310-10

Prodam

Posteljo
pisalno mizo in omaro prodam. Naslov v oglasnem oddelku »Jutra«. 46231-6

Svinjsko pečenko
po 16 Din nudi Zaje Anton, Vodnikov trg. 46246-6

Puhasto perje
čisto, čohano, kg po 48 Din, druga vrsta kg po 38 Din, čisto belo gosje kg po 130 Din in čisti puh kg po 250 Din razpošilja po pošt. povzetju L. BROZOVIČ, ZAGREB Ilica 82. 22-6

RO-LEX
RO-LEX
RO-LEX
RO-LEX
RO-LEX
RO-LEX
RO-LEX
RO-LEX
KNJIGOVODSTVO
»Kartoteka«
Ljubljana
Šelenburgova ul. 6.

Otroško posteljo
proda Bercé, Nunska 17/II 46296-6

Kopalno banjo
za 350 Din proda Svaton, Levstikova 19. 46295-6

Moška obleka
frak in površnik ter čevlji št. 42 naprodaj. Naslov v oglasnem oddelku »Jutra«. 46306-6

Karbine za trgovino
bele, malo rabljene, zelo ugodno prodam. Informacije daje Hočevar-Meglič, Pražakova 15. 46315-6

Spretna šivilja
perila, oblek in plaščev, sprejme po nizki ceni delo na dom. Naslov v oglas. oddelku »Jutra«. 46318-6

Kuhinjska kredenca
velika, miza, 2 stola (štokerla), štedilnik (Tischherd) belo emajliran in druge stvari, vse dobro ohranjeno naprodaj pri hišniku na Miklošičevi cesti štev. 23/III. 46321-6

Kupim

Okna za tople grede
dobro ohranjene kupim. — Naslov v oglasnem oddelku »Jutra«. 46239-7

Mikroskop
kupim. Cenjene ponudbe, po možnosti z navedbo ali opisom načina konstrukcije in znamke, na oglas. oddelek »Jutra« pod značko »Mikroskop«. 46225-7

Kožuhasto garnituro
(Perzianer) dobro ohranjeno kupim. Ponudbe na ogl. oddelek »Jutra« pod šifro »Pelz«. 46279-7

Les

Brzojavne droge
borove in smrekove, okrog tisoč komadov prodam. — Naslov T. C., Beltinci — Prekmurje. 45844-15

Bukova drva
prima, na dom postavljena po 115 Din, žagana po 125 in klana po 135 prodaja A. Putrich, Dolenjska c. št. 6. 46305-15

Pohištvo

Samsko spalnico
poceni prodam. Naslov v oglasnem oddelku »Jutra« 46299-12

Belo spalnico
za eno osebo in spalni divan ali otomano kupim. Ponudbe na oglas. oddelek »Jutra« pod šifro »Čisto«. 46311-12

Oblačila

Moško obleko
dobro ohranjeno prodam. Naslov v oglasnem oddelku »Jutra«. 46241-13

Kožuhovinast plašč
naprodaj v Nunski ulici 19 — Ogledati med 12. in 14. uro. 46230-13

Ponošeno obleko
za dečke in deklice od 4 do 9 let kupim. Ponudbe na oglasni oddelek »Jutra« pod značko »Sirote«. 45702-13

Kapital

Družabnika
in solastnika s potrebnim kapitalom, za večjo strojarno in trgovino z usnjem iščem za takojšen pristop. Ponudbe na oglas. oddelek »Jutra« pod šifro »Ugodna prilika«. 46227-16

Posojilo
50.000—60.000 Din iščem na novo stavbo. Ponudbe pod »Nujna pomoč« na oglasni oddelek »Jutra«. 46243-16

V Kranju
na zelo prometni cesti oddam v najem lokal za delikatesno trgovino, sadje itd. trg. izobraženi samostojni osebi. Pojasnila na licu mesta daje Franc Majdič, Kranj. 46229-17

Osebo
ki razpolaga s primernim kapitalom, iščem za udeležbo pri izdelavi patentirane nove zapore proti tatvinam koles. Delavnica in delavne moči na razpolago. Ponudbe na oglasni oddelek »Jutra« pod šifro »Siguren uspeh«. 46269-16

Posest

Prodam hišico
s stanovanjem ter delavnico, pripravno za vsako obrt, 10 minut od cerkve, v vasi tik ceste. — Peter Kozole, Brezno, Rimske toplice. 46228-20

Hišo
s trgovskim lokalom in stanovanjem prodam v Rožni dolini, cesta II/3. 46262-20

Lepo stavb. parcelo
kupim proti gotovini. Ponudbe na oglasni oddelek »Jutra« pod »Gotovina«. 46238-20

Lepe parcele
gozdne, z najlepšim razgledom, na Rožniku po zelo nizki ceni naprodaj. — Naslov v oglasnem oddelku »Jutra«. 46221-20

Njivo
približno 1 oral veliko, tik državne ceste, 10 minut od trga, v krasni sončni legi prodam. Pripravna za graditev. Vprašati pri lastniku na Vranskem štev. 58. 46144-20

V Rogaški Slatini
najlepšem zdravilišču Jugoslavije, je zaradi rodbinskih razmer na prodaj ves kompleks hotela »Stoinschegg«. Posestvo obstoja iz glavnega poslopja, dependance in zraven spadajočih gospodarskih poslopij z zemljišči v izmeri nad 50 katastralnih oralov, prve vrste v ugodni legi. Hotel sam se nahaja takoj vis-a-vis kolodvora, leži torej izredno ugodno v centru z nad 40 kompletno in lepo urejenimi sobami za tujce, bogatim inventarjem za gostilniško obrt, velikimi, prostornimi kletmi, z veliko množico dobrih vinskih posod, razsežnimi gospodarskimi prostori, garažami, skladišči, živim in mrtvim fundus instruktusom. Dobro obiskan od zdravilišnih gostov je hotel prikladen za vse vrste obratov, ki so v zvezi s tujskim prometom, pa tudi za vse vrste trgovskih panog in podjetij, zlasti za lukrativen restavracijski obrat. Zahtevana nakupna vsota se giblje globoko pod cenilno vrednostjo. V arondiranem priključku je krasen grič s čarobnim razgledom na zdravilišče in njegovo daljno okolico, kamor se dospe v 5 minutah od zdravilliškega centra in je jako pripraven za pristavo ali kaj podobnega. Z eno besedo: dobra naložba kapitala. Interesentje naj se obrnejo za informacije na lastnika Avgusta Stoinschegga v Rogaški Slatini. 45994-20

Lepe stavb. parcele
pod Rožnikom ugodno naprodaj. Naslov v oglasnem oddelku »Jutra«. 45638-20

Hišo v Ljubljani
tristanovanjsko, 2 dvosobni stanovanji, elektrika in vodovod, v bližini tramvaja, v krasni sončni legi, novozidano, prodam. Naslov pove oglasni oddelek »Jutra«. 46152-20

Pritlična hiša
v mestu Celju do 31. t. m. naprodaj. Obstoji iz 2 lepih sob, pisarne, kuhinje, 3 manjših sob, shrambe, avtogaraže in velike delavnice, z dvoriščem, pripravna samo za obrtnika. Cena 220.000 Din. — 60.000 Din je vknjiženih in se plačuje letno samo 8000 Din. Naslov pri podružnici »Jutra« v Celju. 46326-20

Hiša z vrtom
in sadonosnikom naprodaj. Spodnje Radvanje štev. 1 pri Mariboru. Potrebno samo 50.000 Din. 46328-20

Novozidana hiša
z velikim vrtom naprodaj. Devica Marija brezje 45 — Maribor. 46330-20

Lokali

Trgovski lokal s skladiščem
moderno urejen takoj oddam na Dunajski cesti 37. Informacije istotam v I. nadstropju. 46254-19

Poslovni lokali
na Dunajski cesti št. 29/I so s 1. septembrom na razpolago. Poizve se istotam. 46374-19

Lokal
v centru mesta; na Miklošičevi ali Aleksandrovi cesti, oziroma Prešernovi ali Šelenburgovi ulici iščem za mesec november ali pozneje. Ponudbe na oglas. oddelek »Jutra« pod »Modni salon«. 46267-19

Lokal
za delikatesno in zajtrkovalnico, sredi mesta ali v Sp. Šiški iščem za takoj. Ponudbe na oglas. oddelek »Jutra« pod šifro »Takoj«. 46277-19

Prostor
pripraven za trafiko, iščem Naslov v oglasnem oddelku »Jutra«. 46280-19

Pražarna
žitne kave, v dravski in primorski banovini dobro vpeljano podjetje, je zaradi bolezni naprodaj, ozir. iščemo primernega družabnika. — Pojasnila daje D. Česnik, Večna pot štev. 1. 46297-19

Advokatsko pisarno
v svoji hiši, zraven sodišča v Škofji Loki takoj odda Albina Jeralova, vdova po dr. Fr. Jerali, obenem z inventarjem — po dogovoru z dediči tudi pisarno v celoti. 46307-19

Stanovanja oddajo

Štirisob. stanovanje
v centru mesta oddam s 1. novembrom. Naslov v oglasnem oddelku »Jutra«. 46257-21

Stanovanje
2 velikih parketiranih sob, kuhinje, shrambe in kopalnice, z elektriko ter vodovodom, v novi hiši takoj oddam. Naslov v ogl. oddelku »Jutra«. 46285-21

Stanovanje
sobe, kuhinje in vseh pritiklin oddam mirni stranki z novembrom. Naslov pove oglasni oddelek »Jutra«. 46259-21

Stanovanje
sobe in kuhinje za 360 Din takoj oddam pod Rožnikom, cesta IX/35. 46265-21

Stanovanje
visokopritlično, v sončni vili za Bežigradom, blizu mesta, z dvema velikima sobama in kabinetom ter pritiklinami takoj ali pozneje oddam boljši stranki Naslov v oglasnem oddelku »Jutra«. 46255-21

Petsob. stanovanje
opremljeno z vsem konfortom, v centru mesta, oddam s 1. novembrom 1931 v najem. Naslov pove oglasni oddelek »Jutra«. 46036-21

Stanovanje
2 sob, kuhinje, predsobe in balkona oddam s 1. novembrom družini brez otrok v veliki Čolnarski ul. 15. 46203-21

Stanovanje
z 1 sobo, kabinetom in kopalnico oddam mirni stranki. Naslov pove ogl. oddelek »Jutra«. 46160-21

V gradu
Višenski potok (Weichselbach) pri Višnji gori, 6 minut od kolodvora takoj **oddam stanovanje**
2 velikih sob, kuhinje, pritiklin in velikega zelenjadnega vrta. Zakonski par brez otrok ima prednost. — Vprašati pri oskrbništvu graščine Višenski potok, Višnja gora. 45689-21

2 stanovanji
komfortni, dvosobni, z vrtom oddam v vili »Sunčanici« v Hajdrihovi ulici. Informacije med 1. in 2. popoldne na Bregu 10/II. 46314-21

Stanovanja iščejo

Enosob. stanovanje
suho, po možnosti v centru mesta iščeta novoporočenca s popolnoma novo opravo. Ponudbe na oglas. oddelek »Jutra« pod šifro »Mlad par«. 46258-21/a

Sobe oddajo

Opremljeno sobico
s klavirjem oddam gospodični — Trnovski pristan št. 4/I. 46264-23

Lepo, veliko sobo
s souporabo kopalnice oddam na Bleiweisovi cesti št. 3/III. 46253-23

Lepo, prazno sobo
z novembrom oddam v Rihar jevi ulici 2, Kolezija-Mirje. 46252-23

Opremljeno sobo
1 ali 2 gospodoma oddam v Kolezijski ulici št. 12. 46242-23

Sobo
separirano, opremljeno ali prazno, s kopalnico, v centru mesta oddam. Naslov v oglasnem oddelku Jutra. 46237-23

Opremljeno sobo
takoj oddam in sprejmem **dijaka-sostanovalca**
Naslov v oglasnem oddelku »Jutra«. 46244-23

Prazno, veliko sobo
separirano, v bližini Zvezde takoj oddam. Naslov pove oglasni oddelek »Jutra«. 46248-23

Opremljeno sobico
takoj odda Šušteršič, Dunajska cesta 41. 45963-23

Sobico
z električno razsvetljavo, snažno in svetlo oddam solidni gospodični. Naslov v oglasnem oddelku Jutra 46223-23

Pri Vrtači
Rutarjeva ulica št. 4a/I oddam lepo opremljene sobe z oskrbo ali brez. 46194-23

Prazno sobo
parketirano — snažno in zračno, z električno razsvetljavo, v novi vili za Bežigradom po zmerni ceni takoj oddam. Podmilščakova 7/I, vila Zvonka. 45745-23

Sobo
lepo opremljeno, v bližini gl. kolodvora po zmerni ceni oddam takoj ali s 1. novembrom. Naslov pove oglasni oddelek »Jutra«. 46278-23

Sobo
za pisarno ali za lokal takoj oddam v Florijanski ulici št. 23. 46288-23

Separirano sobo
veliko, zračno in mirno, s hrano ali brez oddam s 1. novembrom 2 osebama. — Istotam tudi poceni oddam s 1. novembrom lepo **separirano sobico**
s hrano ali brez. Žitnikova ulica 17, pritličje — cesta v Rožno dolino. 46285-23

Sobo
lepo opremljeno, s strogo separiranim vhodom, s hrano v centru Ljubljane oddam takoj ali s 1. novembrom v Levstikovi ulici št. 2. 46205-23

Opremljene sobe
s parketom in elektriko takoj oddam. Naslov v ogl. oddelku »Jutra«. 46313-23

Sobico
v centru mesta oddam. — Naslov v oglasnem oddelku »Jutra«. 46316-23

Sobe iščejo

Majhno sobico
za stalno išče uradnica z dežele, ki prihaja službeno večkrat v mesecu v Ljubljano. Ponudbe na ogl. oddelek »Jutra« pod šifro »Sobica«. 46234-23/a

Čedno sobico
išče čez dan odsotna šivilja. Ponudbe na oglasni oddelek »Jutra« pod šifro »Mirna in stalna«. 46236-23/a

Opremljeno sobo
solnčno, separirano, s postrežbo, pri boljši družini išče zelo solden gospod. Cenjene ponudbe na oglas. oddelek »Jutra« pod šifro »Dom«. 46216-23/a

Opremljeno sobico
solnčno in snažno, ne predrago, z lončeno pečjo, v mestu išče mirna gospodična, točna plačnica. Ponudbe na oglasni oddelek »Jutra« pod šifro »Solidna in snažna stranka«. 46270-23/a

Sobo
lepo opremljeno, iščem pri majhni družini ali samostojni dami v bližini Kreditne banke. Ponudbe na oglas. oddelek »Jutra« pod šifro »Državna uradnica«. 46281-23/a

Sobico ali kabinet
išče gospod. Ponudbe z navedbo cene na oglas. oddelek »Jutra« pod značko »V bližini tramvaja«. 46298-23/a

Opremljeno sobo
solnčno, z vhodom iz stopnjic, iščem s 1. novembrom. Ponudbe na oglasni oddelek »Jutra« pod šifro »Bližu nebotičnika«. 46304-23/a

Akademik
išče sobo med bolnico in mestom, z zajtrkom, event. s hrano. Ponudbe na ogl. odelek »Jutra« pod šifro »Akademik«. 46312-23/a

Dopisi

Poznanstvo
s samostojno gospodično ali mlado vdovo, ki ima na prometnem kraju gostilno ali manjšo trgovino, želi tridesetletni mladenič s precejšnjim kapitalom — v svrho ženitve. Dopise na oglas. oddelek »Jutra« pod šifro »Lepa bodočnost 63« 46263-24

Ženitve in poroke
posreduje najbolj vestno in diskretno koncesijonirani Zavod za sklepanje zakonov »Rezore« Zagreb, pošta 3 — Informacije in prospekte pošilja proti vposlani poštni znamki za 10 Din. 213-24

Lady
Dvignite pismo. 46292-24

Studi
Pripravljen v zatonu. Zveza tam. Rifa. 46301-24

»Avto«
Zakaj ne dobim odgovora? Čakam težko! — Poljub. 46293-24

Judita 11
Dvignite pismo in odgovorite. 46322-24

Laura E....
Dvignite pismo. Sestanek v četrtek ob istem času. 46323-24

Živali

Več svinj
»Yorkšir« ter krav in telet je naprodaj v gradu družbe Jelšingrad z o. j., pošta Šmarje pri Jelšah. 46109-27

Lepega psa
(Seidenpintsch) 1 leto starega poceni prodam. Naslov v oglasnem oddelku »Jutra«. 46075-27

Radio

Radio
radi odpotovanja naprodaj v Florijanski ulici št. 7/I. 46232-9

Stroji

Elektro-motor
9 HP proda Mihael Bucek, Apače pri Gornji Radgoni. 46250-29

Elektromotor
9 HP proda Mihael Bucek, Apače pri Gornji Radgoni. 46134-29

Stroji!
Radi preureditve obrata prodam stroje, popolnoma uporabne, brezhibne, po najnižji ceni, in sicer: 8-40 po Din 650.—, 8-50 po Din 1300.—, 8-60 po Din 1500.—. Izvolite si osebno ogledati, gotovo boste našli stroj, ki bo za vašo porabo tako za izdelovanje noga vic, kakor vseh drugih pletenih predmetov. Pišite na naslov: Kati Vajt, Celje. 305-29

Šivalne in pletilne stroje
popravlja in renovira Emil Klobčaver, specijalni mehanik. Ljubljana, Sv. Petra cesta 47. 302-29

Pletilni stroj
»Wederman« 8/50, dva nitovoda, skoraj nov, v popolnoma dobrem stanju ugodno prodam. Ponudbe na oglasni oddelek »Jutra« pod »Wederman«. 45715-29

Vrednote

Srebrne krone staro zlato in srebro
kupuje Rafinerija dragih kovin, Ljubljana, Ilirska ulica 36, vhod iz Vidovdanske ceste, pri gostilni Možina. 70

Pridelki

Sena
več vagonov naprodaj na gradu Družbe Jelšingrad z o. j., pošta Šmarje pri Jelšah. 46108-33

Suhe gobe
v vsaki množini kupuje E. Vajda, Čakovec. Ponudbam priložite vzorce. 45685-33

Lep jedilni kostanj
po Din 1.50 kg razpošilja Peter Šetina, Radeče pri Zidanem mostu. 44578-33

10.000 kg krompirja
prodam franko Litija. Pismene ponudbe prosim na oglas. oddelek »Jutra« pod »Krompir«. 46187-33

Informacije

Preklicujem
kar sem govorila neresničnega o g. Vinku Vidmarju iz Prevalj in se mu zahvaljujem, da je odstopil od tožbe. — Angela Zupan, Polzela. 46251-31

Vinko Videmšek
rojen l. 1910. v Trbovljah, naj javi sedanji naslov na oglas. oddelek »Jutra« pod značko »Dobra nagrada«. 46290-31

Obrt

Zaboje za smeti
po predpisani meri ima v zalogi po 40 Din J. Sajovic mizarstvo, Škofja št. 13. 46172-30

Slike za legitimacije
dobiš v 10 minutah pri foto Joško Šmuc, Marijin trg 8 — vogal Wolfove 1. 304-30

Damske klobuke
zadnje novosti od 50 Din naprej. Preoblikovanje 28 Din. — Salon »La femme Chic«, Anica Puhek, Šelenburgova ulica 6/I. 45771-30

Strojno pletenje
dobro upeljano, veled bolezni pod zelo ugodnimi pogoji prodam. Ponudbe na oglas. oddelek »Jutra« pod »Obročno plačilo«. 46155-30

Kam pa kam!

Vinski mošt
prvovrsten bel in črn, čez ulico po 7 Din priporoča vinska klet Mencinger, Sv. Petra cesta št. 43. 46163-18

Izgubljeno

Rezervno kolo
motornega kolesa, s pnevmatiko sem izgubil na poti Rogaška Slatina— Celje, ali Šoštanj-Soteska - Hrastnik. — Najditelj naj proti nagradi javi na naslov: Ing. Schmaue, Hrastnik. 46291-28

Fotoamaterska dela
kakor tudi vsa strokovna dela naredi do sedaj najbolje in najceneje fotograf Joško Šmuc, Wolfova ul. 12 in specialna foto-trgovina A. Šmuc, Marijin trg 8 — vogal Wolfove ulice 1. 304-30

Priporoča se DAMSKI MODNI ATELJE JOSIPINA IGLIČ
LJUBLJANA, Aleksandrova cesta 4/III palača »VIKTORIJA«
Najboljša postrežba! Solidne cene! 331a

Dražbeni oklic.

Dne 26. oktobra 1931 ob pol 10. uri se bo vršila v sobi št. 6 okrajnega sodišča v Kamniku javna sodna dražba sledečih nepremičnin:

1.) vl. št. 196 k. o. Mekinje — vila št. 47 v Mekinjah z drvarnico in zemljiškima parcelama v cenilni vrednosti Din 123.280,

2.) vl. št. 223 k o. Mekinje — park pri tej vili, v cenilni vrednosti Din 23.108,

3.) vl. št. 154 k. o. Županje njive — travnik na kamniškem vrhu, v cenilni vrednosti Din 2.548.—,

4.) ½ vl. št. 987 in 988 k. o. Kamnik, obstoječih iz 4 zemlj. parcel v Kamniku — Graben, v cenilni vrednosti Din 102.700.—,

5.) vl. št. 38 k. o. Jarše — hiša št. 22 v Jaršah (mlin s pritiklinami in vodno silo 34 konjskih sil) ter 2 zemlj. parcel v cenilni vrednosti Din 163.030.—,

6.) vl. št. 38 k. o. Jarše — 2 zemlj. parceli (travnik in njiva), v cenilni vrednosti Din 9.000.—.

K nepremičnini vl. št. 38 k. o. Jarše (mlin) spadajo sledeče pritikline: 1 vreteno za kolo s tubo, 1 večja transmisija, 3 manjše transmisije ter 1 dynamo z 9 HP s stiskalno ploščo, v cenilni vrednosti Din 8.500.—. 18446

Kavcija znaša za vsako izmed navedenih skupin 10 %, najmanjši ponudek pa ⅔ cenilne vrednosti.

Najvišji ponudek je plačati v 3 obrokih, od katerih zapade prvi v 14 dneh po pravomočnosti domika, ostanek pa v 2 enakih obrokih v 2 mesecih po pravomočnosti domika.

Podrobnejša pojasnila so na razpolago pri okrajnem sodišču v Kamniku, kjer so tudi na vpogled dražbeni pogoji, kakor tudi pri dr. Kuhelj Karlu, odvetniku v Ljubljani, Dunajska cesta 6/II.

Kurja očesa
Najboljše sredstvo proti kurjim očesom »Clavén« je mast
Zaščitni znak — Zaščitni znak
Dobite v lekarnah, drogerijah ali naravnost iz tvornice in glavnega skladišča
Čuvajte se ponaredb! 261
M. Hrnjak
lekarnar — Sisak

Pohištvo
spalnice, hrastove, bukove, smrekove ter kuhinjske oprave po nizki ceni prodaja in se priporoča za razna naročila Jožef Kurnik, mizar, Zg. Šiška, pod Hribom. 43957-30

Holandske gomolje
hiacint, tulipanov itd. v 130 vrstah po imenih nudi SEVER & KOMP., LJUBLJANA Gosposvetska cesta 5.

Državna razredna loterija

Žrebanje srečk za I. razred 23. kola se vrši 19. in 20. novembra 1931. Cena srečke: Cela 200 Din, polovica 100 Din in četrtinka 50 Din. Naročila izvršim takoj. Srečne slučaje čuvam na zahtevo v največji diskreciji. Z naročili se je treba obrniti na glavno pooblaščeno kolekturo

Aleksandra R. Pavlovića, Beograd
Cara Nikola II. br. 69, Kralja Alberta I. 12828

KUPIM

50 vagonov suhih bukovih cepanih drv in 50 vag. suhih hrastovih cepanih drv.

Ponudbe po možnosti v italijanščini na **Ditta Venturi, Chiesa Salute 9, Torino** 115. 18444

✝

Naznanjamo vsem sorodnikom, prijateljem in znancem tužno vest, da je naš ljubljeni sin oziroma brat, gospod

ČRNČIČ RUPERT
kontrolor j. drž. žel.

v torek, dne 20. oktobra 1931 ob 2. uri zjutraj po dolgem bolehanju za vedno zatisnil svoje blage oči.

Pogreb nepozabnega se bo vršil v četrtek, dne 22. oktobra 1931 ob 17. uri iz mrtvašnice na pokopališče v Studencih.

Maribor — Studenci, dne 20. oktobra 1931. 18847

IVAN in JERA ČRNČIČ, starši — FRANC, brat — JOŽEFA, sestra

✝

Občina Ljubljana
Mestni pogrebni zavod

V globoki žalosti javljamo vsem sorodnikom, prijateljem in znancem pretužno vest, da je Vsemogočni poklical k Sebi našega ljubljenega, zlatega in dobrega soproga, papana, brata, švaka in strica, gospoda

FRANCA ZIDARJA
profesorja v pokoju

danes ob ½ 3. uri popoldne po dolgi, mučni bolezni, previdenega s tolažili sv. vere.

Pogreb nepozabnega blagopokojnika se bo vršil v četrtek, dne 22. t. m. ob ½ 3. uri popoldne iz hiše žalosti, Vogelna ulica, na pokopališče k Sv. Križu.

Sv. maša zadušnica se bo brala v farni cerkvi v Trnovem.

Ljubljana, dne 20. oktobra 1931. 18445

Žalujoča rodbina ZIDARJEVA.

O. Hanstein:

Ali je kriva?

Roman

Osmo poglavje.

Zgodaj zjutraj je doktor Schluter spet prišel k deželnemu sodnemu svetniku Schellmeierju, pri katerem je našel tudi državnega tožilca Heidenreicha in zapuščinskega sodnika Diedericha. Tudi danes so bili gospodje mračni in nejevoljni. Državni tožilec Heidenreich je izpregovoril:

»Snoči smo izvršili nadaljnje poizvedbe. Dognano je, da ni zoper komisarja Zessina z uradne strani niti najmanjšega očitka. Narobe, sodniki in policijski organi, ki so imel z njim opravka, mu dajejo najboljše izpričevalo, in tudi iz njegovega zasebnega življenja ni slišati o nikakih nepravilnostih. Nekaj dolgov je sicer imel, a nikakor ne težkih. Z druge strani je kazalo njegovo stanovanje sliko nenadnega bega, in o njegovi ženi ni niti sledu. Njena obleka in vse, kar je moči prenesti, je izginilo.«

»Vse ostalo je bilo v strašnem neredu.«

»Najbrž je nameraval z ženo vred pobegniti in jo je poslal naprej.«

»Mislim, gospoda, da je Wellhornovega slučaja konec. Naj so indiciji še tako pričali zoper Gudulo Wellhornovo, vendar moramo priznati, da smo vsi le neradi verjeli v njeno krivdo.

»Tudi zadeva z briljantnim nakitom se je pojasnila njej v prilog, čeprav gre samo za domneve. Odkar se je našel listek, ni več moči govoriti o tatvini, niti tedaj ne, če bi bila Gudula nakit sama vzela. Saj pravi listek, da postane nakit z dnem Wellhornove smrti njena last!«

»Oporoka je tukaj. Zessin jo je prinesel, in tudi z njo ni imela Gudula nikakega opravka. Ostanejo samo še ključi in tisti zmečkani papir.«

»Da, gospoda, niti če bi govorila Gudula neresnico in bi bila sama položila to dvoje v predalnik in pod okno — niti tedaj ne bi bilo moči govoriti o tatvini. V blagajni ne manjka razen nakita nič drugega kakor briljantna kravatna igla s turškim polmesecem. Ta je bila v spisku, a v Gudulini sobi se ni našla. Mogoče je, da jo je bil stari gospod že prej sam kam dal, a jo je v spisku pozabil prečrtati. Spričo njegovega bogastva je bila ta igla skoraj brezpomembna. Mogoče je tudi, da jo je vzel justični svetnik ali pa — komisar Zessin. Vsekako ni govora o kaki sumnji zoper gospodično Gudulo in postopanje proti njej je treba popolnoma ustaviti. Zelo je treba obžalovati, da je morala ubožica prestati toliko gorja.«

»A po mojem mnenju je s tem tudi vse postopanje pri kraju.«

»Krivca sta justični svetnik in — na žalost tudi Zessin.«

»Oba sta mrtva! Spričo tega ne moremo drugega, kakor da zaključimo stvar in pokličemo na odgovor mladega Mamerta zaradi zlorabe tujega imena in sleparskega poizkusa, polastiti se dediščine.«.

Gospodje so pokimali, le Schluter je še dolgo majal z glavo. Heidenreich, ki je vedno spoštoval mnenje slovečega kriminalista, ga je pogledal.

»Ali ste morda drugačnega mnenja?«

»Dolus, gospod državni tožilec! Čemu naj bi bila justični svetnik in Zessin ukradla oporoko? Recimo, da bi se bil dal Zessin zapeljati z obljubo visoke nagrade, a povejte mi, kako naj bi oporoka koristila justičnemu svetniku? Slučaj še vedno ni popolnoma pojasnjen. Prosim vas dovoljenja, da ga smem dalje zasledovati.«

»Prosim, gospod komisar — to nas bo samo veselilo!«

Doktor Schluter je krenil globoko zamišljen k vratom. Na pragu je obstal.

»Kako je bilo ime Wellhornovemu domačemu zdravniku?«

Preiskovalni sodnik je pogledal v sodne spise.

»Tajni sanitetni svetnik Bachmann.«

Schluter je odšel. Zunaj je srečal višjega stražmojstra Schreiberja. Tudi ta je bil ves resen videti.

»Nu, Schreiber, kaj je novega?«

»Na žalost nič; mislil sem, da boste vi —«

Ko sta šla čez ulico, mu je Schluter pogledal v obraz.

»Schreiber, kaj mislite o Zessinu?«

»To, da ni s tatvino v nikaki zvezi. Gospod doktor — komisar Zessin! Ravno tisti, ki je bil najbolj natančen!«

»Da, ali — —«

Višjemu stražmojstru je ostal odgovor na jeziku.

»Le na dan z besedo, Schreiber!«

»Ali veste, kaj ja z mislim, gospod komisar?«

»Nu?«

»Žena mu je pobegnila!«

Schluter je obstal.

»Veste, Zessinu je bilo štirideset let, njegovi lepi, mladi ženici pa komaj devetnajst. Ljudje so že davno ugibali to in ono —«

»In menite — —?«

Višji stražmojster je skomignil z rameni.

»Gospod komisar je bil hudo zaljubljen. Včeraj je bil že ves dan strašno pobit. Gotovo se je zgodilo doma kaj posebnega.«

»Med tem je bil prinesel mlad človek v sivem dežnemu plašču in mehkem klobuku pismo zanj. Kar vidi se mi, da je morala biti oporoka.«

Schluter se je nehote nasmehnil.

»Schreiber, v takih rečeh ste menda iz lastne izkušnje veščak?«

»Gospod komisar!...«

Najnovejša služinska patentna železna zelo praktična složljiva postelja s tapeciranim madracom — praktična za vsaku hišu, hotele, za putujuće osobe in noćne službe. Stane Din 390.—. Razpošiljam poštom in železnicom po povzetju.

Lesena služinska patentna zelo praktična složljiva postelja s tapeciranim madracom. — Stane Din 280.—.

spaljni. patent fotelj stane Din 1300

Liegestuhl praktičan za ležanje in sedenje. Stane Din 150.—.

Po tem imam čisto čohano perje kg po Din 48.— čisto belo gosje kg po Din 130.— in čisti puh kg po Din 250.—.

L. BROZOVIĆ, ZAGREB Ilica 82. III.

Češko, angleško blago za moške obleke, zimske suknje, površnike. Hubertus loden za lovce.

Modna manufakturna trgovina

JANKO ČEŠNIK

Lingarjeva – LJUBLJANA – Stritarjeva

Modno, češko, angleško blago za damske plašče, kostume. Plüš, žamet v vseh modnih barvah. Pralni modni žamet in barhent za obleke.

Čudo današnjega dneva

„HOBBY“

amer. univerz. preparat za pranje, čiščenje, za higijeno in čistočo v hiši in povsod. Tisoče zahvalnih priznanj in odlikovanj. Vsaka škatljica ima obširno navodilo za uporabo. Zahtevajte povsod!

Glavno zastopstvo Beograd »HOBBY« A. R. Cara Uroša 19, telefon 23-0-13. 310

KURIVO:

PREMOG in DRVA nudi po konkurenčnih cenah Rudolf Velepič, trgovina s kurivom

Ljubljana VII., Sv. Jerneja cesta 25.

Cvetličarna Korsika

ima poleg svojega cvetličnega paviljona na Miklošičevi cesti, zraven hotela Union, telefon 2341, tudi lokal v palači Dunav, vhod iz Beethovnove ulice, telefon 2489. 12820

PLETENINE

Pletenine, mode in šport najnovejše vrste izdeluje mehan. ind. plet.

Anton Savnik

Škofja Loka

Zahtevajte vzorce na ogled. 12506

VREČE

nove in rabljene vseh vrst ter juto za embalažo ima vedno v zalogi

Mirko Mlakar

Ljubljana Slomškova ulica 12.

Telef. 29-47

Lepota

napravi peresnik prijeten za uporabo in Vam vzbuja veselje do njega. Ako iščete lepoto v obliki in barvi, kupujte peresnik »Eversharp«.

Peresa za vse polnilne peresnike naprodaj pri vseh večjih prodajalcih.

EVERSHARP

PERESA — POLNILNI PERESNIKI

✝

UPRAVNI IN NADZORSTVENI SVET ter URADNIŠTVO ZADRUŽNE BANKE javljajo tužno vest, da je dne 19. oktobra t. l. po kratki bolezni preminul gospod

Saša Knez

upravni svetnik Zadružne banke, veletržec i. t. d.

Odličnemu in zaslužnemu svojemu sodelavcu ohranimo trajen in hvaležen spomin.

V Ljubljani, dne 20. oktobra 1931. 12841

✝

RAVNATELJSTVO JADRANSKO - PODUNAVSKE BANKE filijale v Ljubljani naznanja žalostno vest, da je njen dolgoletni član lokalne uprave, gospod

Saša Knez

veletrgovec i. t. d.

dne 19. oktobra 1931 v Sarajevu po težki operaciji preminul.

Jadransko-Podunavska banka bo ohranila blagopokojniku kot zvestemu sotrudniku trajen in hvažen spomin.

Ljubljana, dne 19. oktobra 1931.

12838

✝

Tvrdka I. KNEZ in njene afiliacije z osobjem javljajo pretužno vest, da je njih blagi, ljubljeni senior - šef, gospod

Saša Knez

danes v Sarajevu podlegel težki operaciji.

Preblagega pokojnika ohranimo v trajnem neizbrisnem spominu.

Pogreb se bo vršil v sredo, dne 21. oktobra ob 16. uri z glavnega kolodvora v Ljubljani.

Prosimo tihega sožalja!

V Ljubljani, 19. oktobra 1931.

12839

Urejuje Davorin Ravljen. Izdaja za konzorcij »Jutra« Adolf Ribnikar. Za Narodno tiskarno d. d. kot tiskarnarja Franc Jezeršek. Za inseratni del je odgovoren Alojz Novak. Vsi v Ljubljani.