PRIMORSKI DNEVNIK je začel izhajati v Trstu 13. maja 1945, njegov predhodnik PARTIZANSKI DNEVNIK pa 26. novembra 1943 v vasi Zakriž nad Cerknim, razmnožen na ciklostil. Od 5. do 17. septembra 1944 se je tiskal v tiskarni »Doberdob« v Govcu pri Gorenji Trebuši, od 18. septembra 1944 do 1. maja 1945 v tiskarni »Slovenija« pod Vojskim pri Idriji, do 8. maja 1945 pa v osvobojenem Trstu, kjer je izšla zadnja številka. Bil je edini tiskani partizanski DNEVNIK v zasužnjeni Evropi.

primorski dnevnik

Poštnina plačana v gotovini
Abb. postale 1 gruppo

Cena 700 lir - Leto XLIII. št. 67 (12.699)

Trst, petek, 20. marca 198

TRST
559
ije)
23
7096 AA
60100200
OSREDNJA KNJIŽNICA
S.VILHARJA
TRG REVOLUCIJE 1 P.P.132
66001 KOPER

Ob zadnjem stavkovnem valu v Jugoslaviji

Pičla produktivnost glavni vzrok krize

Intervencijski zakon prizadel dobre in slabe organizacije

LJUBLJANA — Ob nedavni veliki prireditvi v Planici so veliko gnečo in obisk uglednih funkcionarjev kranjskogorski natakarji izkoristili za kratko stavko, da bi tako opozorili na nizke plače. Humorist Tone Fornezzi-Tof je ta dogodek v svoji rubriki v Nedeljskem dnevniku takole komentiral: »V znamenitem kranjskogorskem hotelu so natakarji stavkali. Stavka je uspela. Vendar gostje tega sploh niso opazili...«

Najbrž je res, da bi takšen grenkociničen komentar zaslužila še marsikatera stavka v Jugoslaviji, saj je znano, da se s kakšno peklensko produktivnostjo večina podjetij ne more pohvaliti. Toda res je tudi to, da s 70 ali 80 tisočaki na mesec človek ob skoraj 100-odstotni inflaciji še životariti ne more, težko pa je ob takšnih zneskih tudi motivirati delavce za boljše, kakovostnejše delo - če naj bi bilo slabo delo eden od vzrokov za strašanske izgube. Že povprečna analiza večine izgubarskih podjetij kaže, da na težko finančno situacijo takšnih organizacij delavec za strojem vpliva le z minimalnimi deleži. Večina vzrokov leži predvsem v izredno slabi organizaciji dela, slabih proizvodnih programih, predragih vhodnih stroških, zaradi katerih izvoz večinoma prinaša izgubo, saj tujega tržišča pač ne zanimajo »objektivne okoliščine«, v katerih posluje izvoznik. Številna podjetja, ki veliko izvažajo, bi krepkejša devalvacija dinarja začasno zrinila spet na zeleno vejo, toda samo za toliko časa, dokler domača inflacija ne bi ponovno požrla učinka devalvacije, ki tako (če mu ne sledijo drugi ukrepi) ostaja le gasilski pripomoček za enkratno uporabo.

Ta, malce daljši uvod v zvezi z izgubami je bil potreben, da bi lažje predstavili nekatere okoliščine stavkovne plime, ki je zlasti močna na Hrvaškem. V tej republiki, kjer je do danes po nepopolnih podatkih stavkalo že okoli 80 kolektivov, bo gospodarstvo po zaključnih računih pridelalo kar za 149 milijard dinarjev izgub. Razumljivo je, da je bilo največ težav s plačami v izgubarskih podjetjih, bilo pa je tudi veliko protestov zaradi interventnega zakona zvezne vlade tudi v dobrih kolektivih ter v zdravstvu (prekinitev dela so imeli na primer tudi v osrednji zagrebški bolnišnici Rebro). Natančnih podatkov o stavkah niti v Zagrebu še nimajo, kjer je na primer samo v enem dnevu štrajkalo sedem kolektivov. V mnogih enotah podjetij so delovali preventivno ter sklicali zbore delavcev - takšnih prime-

NADALJEVANJE NA 2. STRANI

Izjava predstavnika jugoslavanskega zunanjega m

Kršenje jugoslovanskega škodi dobrososedskim odnosom

Italija bo sprejela ukrepe, da bi preprečila nadaljnja kršenja

BEOGRAD — Na včerajšnji tiskovni konferenci je uradni predstavnik zveznega sekretariata za zunanje zadeve Aleksander Stanič na vprašanje v zvezi z uresničevanjem sporazuma o ribolovu v Tržaškem zalivu in kršenju jugoslovanskih ozemeljskih voda s strani italijanskih ribičev izjavil, da v skupščini SFRJ poteka procedura za ratifikacijo tega sporazuma, ki so ga podpisali leta 1983. Sporazum predvideva ustanovitev posebne komisije v okviru meddržavne komisije za obmejno gospodarsko sodelovanje, ki bi urejala vsa vprašanja v zvezi z ribolovom na tem območju, kot so: pravilnik, dovolilnice za ribolov, nadzor izvajanja dogovora, skrb za ribji zarod, poglabljanje skupnega ribiškega gospodarstva in druga vprašanja, ki zadevajo zaščito okolja in onesnaževanje morja. Jugoslovanska stran je vprašanje ustanovitve komisije že sprožila pri italijanski strani in je pričakovati, da jo bodo ustanovili takoj po ratifikaciji sporazuma.

Kar zadeva nezakonit ribolov italijanskih ribičev v jugoslovanskih ozemeljskih vodah, je Stanič dejal, da je Jugoslavija do zdaj že večkrat opozorila italijansko stran na vse pogostejše kršitve jugoslovanskih ozemeljskih voda in nezakonitega ribolova ter od-

NADALJEVANJE NA 2. SRANI

Ugovori proti ratifikaciji sporazuma o ribolovu neosnovani

LJUBLJANA — *Slovenski izvršni svet je na včerajšnji seji izdelal mnenje o ugovoru proti nameravani ratifikaciji sporazuma o ribolovu v Tržaškem zalivu, ki ga je upravni odbor Zveze društev za varstvo okolja Slovenije (ZDVOS) konec februarja poslal na več naslovov v Sloveniji in Jugoslaviji.*

V tem ugovoru ZDVOS ugotavlja, da je podpisani, a še ne ratificirani sporazum v nasprotju s 102. in 103. členom ustave SR Slovenije: v nasprotju s smislom Osimskih sporazumov, ekonomsko in gospodarsko škodljiv, v nasprotju z mednarodnim pravom, nesamoupraven in nezakonit. V ugovoru so podane tudi ocene splošnih odnosov SFRJ z Italijo, polažaja slovenske narodne skupnosti v Italiji in izraženo ogorčenje nad ponavljajočimi se kršitvami jugoslovanskih teritorialnih voda s strani italijanskih ribičev.

Navedene ugotovitve in zahteve so, razen izrazov ogorčenja zaradi italijanskih kršitev jugoslovanskih teritorialnih voda, v glavnem nezadostno argumentirane, posplošene, strokovno ne zadosti preverjene ter na pomanjkljivih formalnih in materialno-pravnih osnovah. Nekatere trditve in ocene pa so celo zmotne in netočne. V celoti vzeto ugovor opozarja na problem, ki je bil v obdobju, ko je bil le-ta objavljen, že splošno znan, pri tem pa ne daje konstruktivnih predlogov za reševanje v zvezi s skupnim ribolovom območjem povezanih vprašanj.

Takšno vsebino in značaj ima ugovor kljub temu, da je bil sestavljen, poslan in nato tudi v tisku objavljen po tem, ko so pristojni republiški organi o zadevi podali že nekaj javnih pojasnil ter izdelali celovito informacijo. Le-to sta med drugim obravnavala tudi komisija za varstvo okolja skupščine SR Slovenije in svet za varstvo okolja pri republiški konferenci SZDL (kjer ima ZDVOS svoje delegate). (dd)

Pogajanja za rešitev vladne krize zašla v slepo ulico

Andreotti skuša zavlačevati Danes srečanje z De Mito

SANDOR TENCE

RIM — Vladna kriza je zašla v slepo ulico in marsikdo se sprašuje, zakaj pravzaprav Andreotti še vztraja pri svojem poskusu za sestavo nove vlade, potem ko je dokument o vprašanju referendumov naletel le na podporo liberalcev in seveda demokristjanov. Logika, ki pa je v politiki žal skoraj nepoznana beseda, bi v teh razmerah brez nadaljnjega narekovala Andreottijev umik in torej novo potezo predsednika republike, v resnici pa nam grozi nevarnost novih zavlačevanj in novih zakulisnih iger, ki bi hočeš nočeš samo še dodatno zmedle itak že zmedeno in v zadnjem času tudi precej indiferentno javno mnenje. Poverjenemu predsedniku, kot smo že večkrat napisali, se nikamor ne mudi in se od vsega začetka obnaša kot boksar, ki noče (ali ne more) zadati nasprotniku (socialistom) odločilnega udarca ter ga zato mora obdelovati na bokih v upanju, da bo slej ali prej klecnil.

Da hoče Andreotti na vsak način pridobiti na času, dokazuje tudi dejstvo, da se bo šele danes (in še to ni gotovo) srečal z ožjim vodstvom krščanske demokracije, ki mu bo »svetovalo«, kako naprej. Poverjeni predsednik se vsekakor nahaja na razpotju: ali spričo socialističnega veta takoj vrniti mandat Cossigi ali pa vztrajati še nekaj dni v upanju, da bo končno kdo popustil in ustvaril možnosti za sporazum. Andreotti, če bi moral odločiti sam, bi gotovo izbral drugo pot, medtem ko je De Mita nasprotno naveličan »stalnega socialističnega izsiljevanja«, tudi zato, ker ni skrivnost, da hoče Craxi voditi morebitne predčasne volitve.

Podtajnik PSI Martelli je vsekakor včeraj na skupščini socialistične komponente CGIL potrdil stališča Craxijeve stranke, ki je bila pripravljena na pogajanja za sestavo nove vlade, a ne namerava pristati na kompromise glede napovedanih ljudskih referendumov. Komunisti pa na stolpcih partijskega glasila »Unità« pozivajo poverjenega predsednika, naj čimprej vrne mandat Cossigi, kateremu bo KPI v primeru novih formalnih posvetovanj predlagala sestavo neke vrste institucionalne vlade, ki bi imela prvenstveno nalogo zajamčiti izvajanje referendumov. Petstrankarska koalicija je dokončno propadla, so mnenja komunisti, zato je treba čimprej poiskati druge rešitve za zaščito naravnega izteka te zakonodaje.

Ministrski predsednik Craxi je medtem včeraj sprejel zastopnike odbora, ki je dal pobudo in zbiral podpise za referendume o vprašanju jedrske energije. Odbor zahteva, naj pristojna državna telesa čimprej določijo datum za referendume, ki naj bi v primeru pozitivnega izteka vladne krize potekali v nedeljo, 14. junija. Craxi je pokazal razumevanje za to zahtevo, odločitev pa ne pripada njemu, ampak predsedniku republike, ki očitno čaka na razplet dogodkov. Uradno je doslej edinole to, da bodo upravne volitve v Neaplju in v nekaterih drugih krajevnih upravah 24. maja.

V prometni nesreči, ki je terjala še 29 ranjenih

Devet Jugoslovanov mrtvih na Slovaškem

PRAGA — Včeraj je bila na Češkoslovaškem prometna nesreča, ki je terjala življenje 9 jugoslovanskih državljanov — ranjenih je 29. Bili so na avtobusu, ki je z zasnežene ceste strmoglavil v poledenelo rečno strugo.

Avtobus znamke Dubrava, ki je last podjetja Mitrotrans iz Sremske Mitrovice, je odpotoval iz tega srbskega mesta v sredo ob 14. uri s 7 potniki, ki se jim jih je v Rumi, Indžiji in Novem Sadu pridružilo še 30. V organizaciji novosadske turistične agencije Vojvodinatrans so potovali v Katowice.

Ko je avtobus z dvema izkušenima šoferjema včeraj zjutraj nekaj pred sedmo uro privozil v bližino naselja Sučany, ki leži severovzhodno od mesta Martin na Slovaškem, ga je po ovinku navzdol začelo močno zanašati: zaradi obilice snega vozniku ni uspelo zavreti drsenja, tako da je avtobus zaneslo v levo, kjer je podrl drsno ograjo in padel približno 10 metrov globoko na poledenelo površje plitve rečice Vah, kjer je obtičalo na strehi.

Osem oseb z enim šoferjem vred je bilo pri priči mrtvih, deveta pa je izdihnila med prevozom v bolnišnico. Na bolniških posteljah v Martinu leži 29 ranjencev — 12 jih je hudo poškodovanih, od tega sta dva v nezavesti, osem pa so jih operirali. Nesrečo je preživel brez vsake poškodbe en sam potnik.

Pomoč je bila hitra in učinkovita, za kar se je jugoslovanska ambasada v Pragi izrecno zahvalila pristojnim oblastem. Preiskava o vzrokih nesreče kaže, da je do nje prišlo verjetno zato, ker vožnja ni ustrezala razmeram na cesti. Lastnik avtobusa trdi, da je bilo vozilo v tehničnem pogledu neoporečno in da isto velja za oba šoferja.

Indro Montanelli in terorist

Indro Montanelli (levo) je včeraj stisnil roko Lauru Azzolini, ki je pred leti, v težkem času političnega terorja, streljal nanj in ga ranil (Telefoto AP)

Izjava slovenskega PEN v zvezi z Novo revijo

LJUBLJANA — *Občni zbor Slovenskega centra PEN je v torek razpravljal med drugim tudi o 57. številki Nove revije. Izražena so bila različna mnenja, strinjanje in nestrinjanje s tezami iz te publikacije. Soglasno pa je občni zbor obsodil sedanjo gonjo zoper Novo revijo. Ta gonja je po mnenju članov PEN zaskrbljujoče znamenje razraščanja nedemokratičnih tendenc v naši družbi in korak nazaj v jugoslovanskem demokratičnem razvoju.*

To izjavo je predsednik slovenskega centra PEN Drago Jančar dal v skladu s 4. točko listine mednarodnega PEN, kjer je rečeno: »PEN zastopa načelo neoviranega posredovanja misli v vsakem posameznem narodu in med vsemi narodi; člani se obvezujejo, da se bodo uprli katerikoli obliki zatiranja svobodnega izražanja v državi in skupnosti, ki ji pripadajo. PEN izjavlja, da je za svobodni tisk in nasprotuje samovoljni cenzuri v miru. PEN veruje, da se mora svet razvijati k više organiziranemu političnemu in ekonomskemu redu, in to nujno zahteva svobodno kritiko vlad, administracij in ustanov. In ker pomeni svoboda prostovoljno omejevanje, se člani zavezujejo, da se bodo uprli takim zlim pojavom svobodnega tiska, kot so lažniva obveščanja, zlonamerne izmišljotine in potvarjanje dejstev v politične in osebne namene.«

Tragedija v Ravenni: novi sodni pozivi

RAVENNA — Vsak čas bi morali izdati nove sodne pozive zaradi petkove tragedije v dvojnem dnu ladje Elisabette Montanari. Tokrat jih bodo izročili kot kaže tudi delavcem varilcem. Nesporno je namreč dejstvo, da predpisi jasno prepovedujejo rabo električnih ali acetilenskih varilnih aparatov v neposredni bližini vnetljivih snovi.

Sindikati navajajo, da jamči obstoječa zakonodaja dovolj varnosti, treba jo je le spoštovati. Ob tem še poudarjajo nesprejemljivo podajanje odgovornosti med raznimi za nadzorstvo zadolženimi službami, ki skušajo sedaj valiti krivdo na druge.

Tudi izjave ministra za delo De Michelisa, da je tragedija nesporno pokazala nujo o posodobitvi normativa pri nameščanju delavcev, je v bistvu le izmikanje. V Ravenni so bile storjene kriminalne napake, ki pa jih noče nihče priznati.

Pred tiskovno konferenco

Reagan v težavah zaradi Irangata

NEW YORK — Ameriški predsednik Reagan je preživel zadnje ure v mučnem pričakovanju in v pripravah na tiskovno konferenco prvo po štirih mesecih. Po mnenju večine komentatorjev bo tiskovna konferenca pokazala ali bo Reaganu uspelo »izviti se« iz iranske afere in dati poudarek na druga vprašanja, ali pa bo njegovo predsednikovanje praktično do konca obremenjeno z Irangatom. V zadnjih urah je namreč znova udarilo v Reaganovo bližino. Tožilec federalnega sodišča v Washingtonu je namreč bivšega namestnika šefa Reaganovega kabineta in enega izmed njegovih najbolj zaupnih prijateljev, Michaela Deaverja obtožil, da je lagal pred Kongresom in da se je potem, ko je odstopil s svojega položaja v Beli hiši ukvarjal s protizakonitim delovanjem. Zakon o etiki v administraciji namreč določa, da bivši člani administracije najmanj eno leto dni ne smejo izkoriščati svojih bivših zvez v administraciji v svoje poslovne namene. Deaver je po odhodu iz Bele hiše ustanovil podjetje, ki je v ZDA zastopalo interese nekaterih tujih držav. Za takšne prekrške je predviden zapor do 25 let. Predsednik Reagan je predvčerajšnjim po objavi obtožnice izdal poročilo, v katerem Deaverju izraža vso podporo.

Medtem pa je Kongres sklenil, da ne bo kontradmiralu Poidexterju odobril imunitete pred 21. aprilom, podpolkovniku Northu pa jo bodo odobrili šele po 4. juniju. S tem skušajo nepodvisnemu preiskovalcu sodniku Walshu omogočiti, da bi napredoval z delom. Kongresna odbora pa bosta svojo preiskavo usmerila predvsem na tajno prodajo orožja Iranu in tajno financiranje antisandinističnih sil, tretje ključno vprašanje, na katerega bodo poskušali dogovoriti, ali je predsednik vedel za tajno financiranje antisandinistov in kakšna je bila njegova vloga v celotni operaciji.

Medtem prihajajo na dan nova dejstva, ki dokazujejo, da je bil vrh Reaganove administracije mnogo bolj vpleten v tajno financiranje antisandinistov, kot pa je pripravljen priznati. Saudski trgovec z orožjem Adnan Kashogi, ki je bil vpleten v tajno prodajo ameriškega orožja Iranu, je na primer izjavil, da je podpredsednik Bush vodil akcijo za zbiranje zasebne pomoči antisandinistom v času, ko je Kongres sprejel zakon, ki je prepovedoval vsako ameriško pomoč antisandinistom. Podpredsednik je te obtožbe sicer zanikal, vendar pa je po pisanju dela ameriškega tiska neodvisni preiskovalec Walsh prišel do določenih dokumentov, ki to nedvoumno potrjujejo. Če se te obtožbe izkažejo za resnične se podpredsednik Bush lahko poslovi od predsedniške kandidature.

Vsekakor pa Reaganu ne bo lahko odgovarjati na vprašanja novinarjev, kljub skrbnim večdnevnim pripravam, saj je njegov položaj skrajno neugoden.

• Pičla produktivnost vzrok krize

NADALJEVANJE S 1. STRANI

rov sploh ne uvrščajo v statistiko stavk. Tako so 1200 delavcem tovarne plastike v okviru INA vodilni pojasnili, da bodo morali zaradi intervencijskega zakona vrniti kar dve in pol plači, vendar gre v tem primeru za izgubarski kolektiv. Drugače pa je v puljskem Uljaniku, ki je eden največjih jugoslovanskih izvoznikov, saj je 8100 delavcev lani izvozilo za 194 milijonov dolarjev plovil. Tam so delavci stavkali, ker ne prenesejo več odpovedovanja na račun slabega dela drugih in »podružbljanja« njihovih izgub. Do zdaj so imeli precej nizke plače, odslej pa bodo zaradi zakona še nižje (povprečje je bilo 105.000 dinarjev). Podobno je tudi v Prvomajski, pa v Strojegradnji, ki sta zgledna kolektiva, pa ju je linearni ukrep udaril enako kot slabe gospodarje.

Komentatorji, ki razmišljajo o vzrokih tolikšnega števila stavk ravno na Hrvaškem, ocenjujejo, da se zgodba začenja v drugi polovici '70 let, ko so se začele nekatere katastrofalne gospodarske avanture, začenši z gradnjo tovarne umetnih gnojil v Kutini, petrokemičnega kombinata Dina na Krku, jugoslovanskega naftovoda pa do tovarne glinice v Obrovcu (ki so jo edino zaprli).

Leta 1984 je zagrebška tovarna olja Zvijezda s 3,4 milijarde izgub postala eden največjih izgubarjev. Vsi prizadeti so ves čas obljubljali, da bodo zdaj zdaj našli recept za ozdravitev, toda v razmerah, ko imajo pravico do preživetja prav vsi, tako dobri kot slabi, ni bilo mogoče pričakovati rešitve.

O tem, kako težko je v ozračju, ki je bilo vse doslej naklonjeno čuvanju socialnega mira za vsako ceno, zdraviti gospodarstvo z ostrimi rezi, najlepše govori zadnji primer celjske lesne industrije Lik-Savinja. Tam so delavci organizirali protestne demonstracije, brž ko so zvedeli, da bodo njihovo tovarno zaradi kroničnih izgub zaprli, toda vse kaže, da bo tokrat republiški izvršni svet vztrajnejši. Če bi popustili zdaj, ko gre za majhen kolektiv, potem bi bilo še težje zapirati druge tovarne, ki sodijo med največje generatorje izgub in inflacije.

Vztrajna pa ni samo slovenska vlada, temveč tudi zvezna, ki po trditvah njenih članov ne razmišlja o popravkih intervencijskega zakona o plačah, kljub vsem protestom in dosedanjim oziroma napovedanim stavkam. ZIS je s tem ukrepom, ki ga nekateri ocenjujejo kot najbolj drastični finančni ukrep v Evropi, dejansko zamrznil plače. Podjetja, ki lahko dokažejo boljše gospodarjenje, predvsem višjo produktivnost, načelno lahko dvigajo plače, toda zvezna vlada še do danes ni poslala potrebnih navodil, kako dejansko izvajati zakon. V nekaterih podjetjih bi morali, če bi se dosledno držali zakona (v Beogradu namigujejo, da se v Sloveniji in Vojvodini najbolj požvižgajo na vladne ukrepe), vrniti tudi do polovice plač, zlasti tam, kjer so si za povišanja izbrali napačen čas. To torej velja za tiste, ki so več delili šele v prvih letošnjih mesecih, ker so se v lanskem četrtletju preveč držali linije in naivno varčevali. V takšnih, »pridnih« podjetjih je razburjanje tudi najbolj ostro, saj vladni ukrep komentirajo s starim rekom, češ da palica najprej udari pridnega. Po vsej državi vladi očitajo tudi to, da se je najostreje in najprej spravila nad plače, medtem ko je mirno dovolila podražitve življenjskih potrebščin, stanarin, elektrike in ostalega.

Domala nikjer, kjer so se pojavile stavke, pa politične strukture niso bile presenečene, tako kot je vsem jasno, da bo glavni val nezadovoljstva pljusknil ob koncu meseca (nižje plače) ter morda še huje prihodnji mesec. Stavke že dolgo časa niso tabu, čeprav so doslej samo v Sloveniji odkrito govorili o legalizaciji prekinitev, o katerih so doslej molčali tako ustava kot zakoni. Slovenski sindikati so že ponudili popravke zakona, v katerih bi opredelili tudi stavko kot zadnjo možnost uveljavljanja samoupravnih pravic. O stavkah je odkrito in za jugoslovanske pojme kar revolucionarno razpravljal CK ZKS, zapleti zaradi plač pa bodo to temo bržkone izsilili na dnevne rede forumov tudi v drugih republikah. Lanskoletni rekorder glede števila udeležencev v prekinitvah dela je bila Makedonija, kjer je v 140 stavkah sodelovalo 12.045 delavcev. Na ta račun so izgubili 202.245 delovnih ur, kar pa se zaradi katastrofalne finančne situacije republike skorajda ni poznalo...

V Jugoslaviji je zelo priljubljeno geslo, v izvirniku spočeto v srbohrvaščini, ki pravi: »Ne moreš me tako slabo plačati, kot lahko jaz slabo delam«. Žal zadnje čase dobiva ta domislica tragikomične odtenke, saj označuje začarani krog, ki ga verjetno tudi stavkovni valovi ne bodo presekali. Zaradi prekinitev bo denarja samo še manj, če bo trpela proizvodnja in tudi če bi vlada umaknila rigorozni zakon, bi to prineslo le navidezen in začasen mir. Vprašanje je seveda , če so ukrepi najbolj posrečeni in storjeni v pravem času, toda če zahtevajo boljše gospodarjenje in delitev zgolj ustvarjenega denarja, potem so prej prepozni kot prehitri.

Z. Š.

Bomba v vzhodnem delu Bejruta ubila tri in ranila pet oseb

BEJRUT — V vzhodnobejrutski krščanski četrti Zalka je včeraj razneslo avto, ki je bil nabit z razstrelivom. Po policijskih podatkih je eksplozija ubila dve, po poročanju radia Glas Libanona pa tri osebe, a ranila pet. Ne ve se, če so hoteli atentatorji povzročiti pokol med pešci, ali pa pokončati lastnika avtomobila in njegove sopotnike. Če je res, kot trdi omenjeni krščanski radio, da je avto razneslo ob vžigu motorja, potem drži druga verzija. V Zalki je bil podoben atentat že 27. januarja (5 mrtvih in 70 ranjenih).

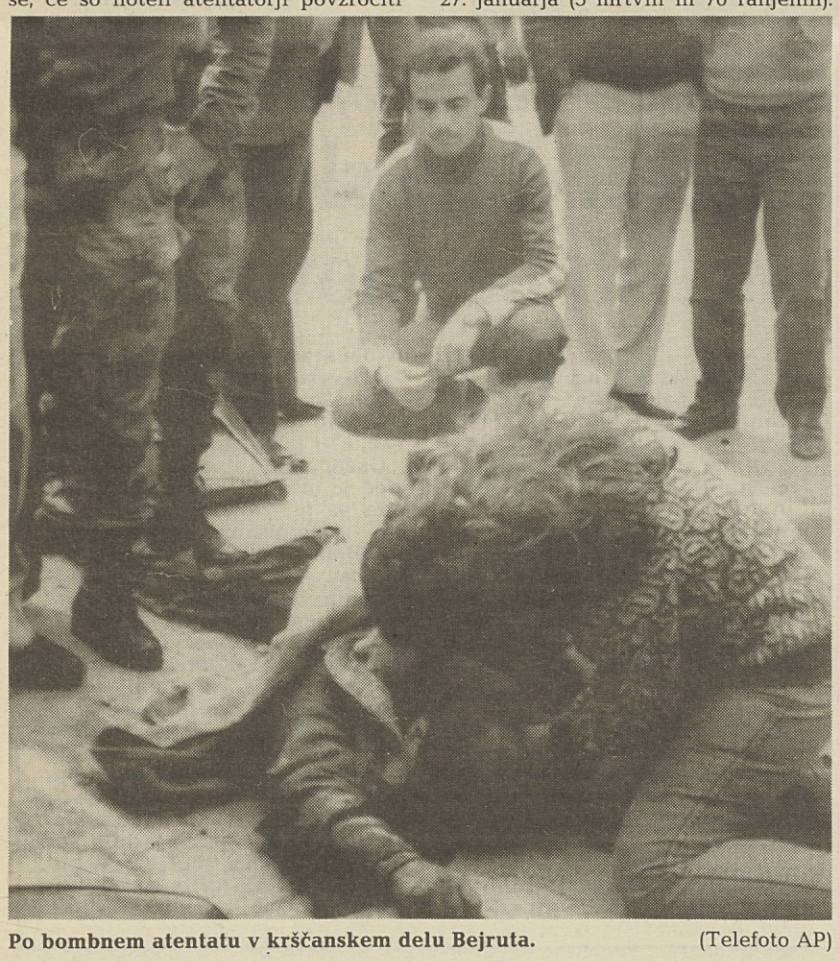

Po bombnem atentatu v krščanskem delu Bejruta. (Telefoto AP)

Včeraj se je v Damasku začel deveti krog pogajanj o usodi Libanona. Sirska delegacija pod vodstvom zunanjega ministra Šaraja in odposlanstvo libanonskega državnega poglavarja Džemajela sta proučila predlog o odpravi konfesionalizma in preustroju libanonske vojske, ki ga zahtevajo muslimani, a se mu Džemajel - kristjan - protivi. Muslimani trdijo, kot znano, da so v Libanonu večina, zato da jim je tudi treba priznati več oblasti. Med pogovori so izraelska letala preletela palestinska taborišča pri Sajdi na libanonskem jugu, in to prvič, odkar so sirske čete prišle v Libanon.

• Kršenje škodi odnosom

NADALJEVANJE S 1. STRANI

ločno zahtevala prekinitev takšne prakse, saj je v nasprotju z dobroso sedskimi odnosi med državama. »Italijanska stran nas je obvestila, da sprejema ukrepe za preprečevanje kršitve jugoslovanskih voda in da pripravljajo zakon, na podlagi katerega bodo kršilce kaznovali. Pričakujemo, da bodo ti napovedani in drugi ukrepi onemogočili nadaljnje kršenje naših ozemeljskih voda in nezakonit ribolov.« Prav tako potekajo pogovori za uvedbo skupnih ali usklajenih mehanizmov za preprečevanje incidentov na jugoslovansko-italijanski morski in kopni meji.

V zvezi s pisanjem tujega tiska, ki v člankih o oskrbi protivladnih sil v Nikaragvi z orožjem, omenja tudi jugoslovanska pristanišča, je Stanič dejal, da je znano, da se Jugoslavija vsestransko zavzema za pravično mirno rešitev krize v Srednji Ameriki. S tem ciljem daje načelno politično in drugo podporo in v okviru možnosti tudi gmotno pomoč neuvrščeni Nikaragvi pri obrambi pridobitev njene revolucije oziroma podpira neodtujljivo pravico nikaragovskega ljudstva, da brez zunanjega vmešavanja samo odloča o svoji prihodnosti. Objavljanje takšnih neresničnih informacij lahko označimo kot grobo podtikanje in resnično preseneča, da takšne očitne laži povzema tudi pristojna agencija Prensa Latina, je rekel veleposlanik Stanič.

Slovenec Zgaga iz Bocna začel z gladovno stavko

BOCEN — Dva dni po razsodbi državnega sveta, ki je Alexandra Langerja, pokrajinskega svetovalca in voditelja južnotirolskih alternativcev, ponovno vključil v stalež profesorjev na Tridentinskem in Južnem Tirolskem, iz katerega so ga izključili leta 1983 z vetom južnotirolskega šolskega skrbnika Koflerja (svojo odločitev je utemeljil s tem, da Langer na štetju po narodnosti leta 1981 ni izpovedal svoje narodnosti), se je pojavil nov primer protesta Stanislava Zgage, ki je večeraj pričel gladovno stavko.

Zgaga, ki je po rodu Slovenec in se za takšnega tudi proglaša, leta 1981 ni podal izjave o narodnostni pripadnosti (izreči bi se moral ali za Italijana, za Nemca ali za Ladinca, te tri narodnosti so bile uradno priznane na štetju) in je tako postal politični preganjanec. Državni svet, na katerega se je pritožil leta 1984, mu je dal prav. Kljub tej razsodbi pa pokrajina, od takrat so minila tri leta, ni preklicala svoje kazni. Zato dvakrat ni sodeloval na upravnih volitvah, niso ga pripustili k izpitu o dvojezičnosti, ki mu daje pravico do tako imenavanega »patentina« (na Južnem Tirolskem potrebnega dokumenta za zaposlitev v javnem sektorju) in ni imel pravice do posojila pod ugodnimi pogoji ali do družbenega stanovanja.

Toda ta je samo eden izmed tolikih primerov oseb, ki se na popisu po narodnosti leta 1981 niso izjavile, ker niso spadale v uradno predloženi okvir. Pokrajinski svetovalec alternativcev Arnold Tribus je zaradi tega izgubil mesto profesorja na srednji šoli z nemškim jezikom Stifter.

Toplotna črpalka

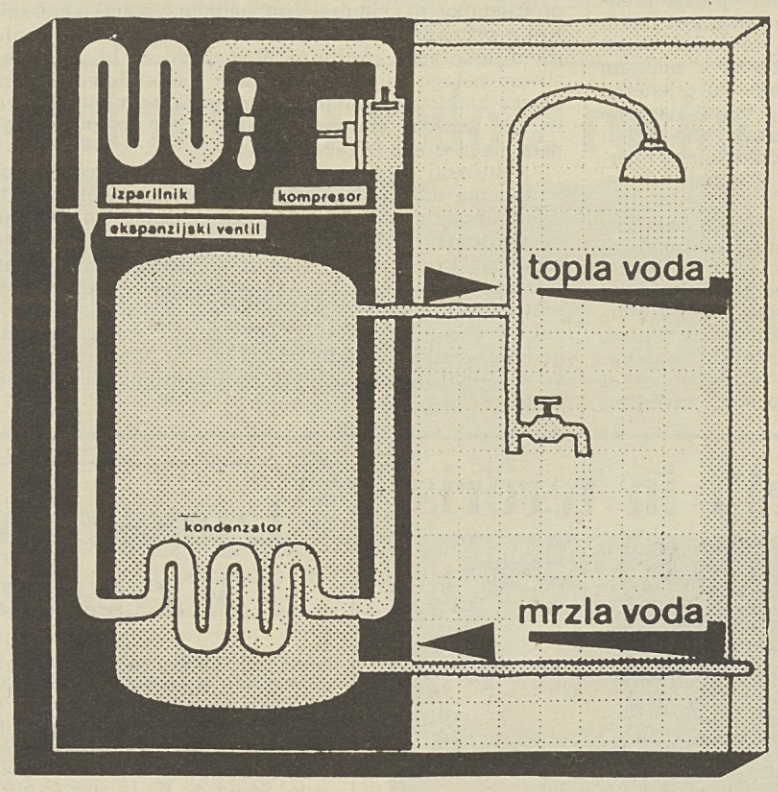

Za enako količino tople vode porabi toplotna črpalka do trikrat manj električne energije kot klasični grelnik.

Toplotna črpalka odvzema toploto iz zraka okolice in preko kondenzatorja segreva vodo v bojlerju. Električna energija je potrebna samo za pogon sistema.

Velika prostornina bojlerja (280 l) omogoča akumulacijo toplote, tako da lahko vodo segrevamo v času, ko je tarifa za električno energijo nižja.

Informacije:
Gorenje Servis, Titovo Velenje, Partizanska 12,
telefon: 063 / 856 796

KPI o nameravanem zaprtju obrata Danieli-Natisone

TRST — Komunistična svetovalska skupina v deželnem svetu F—JK je včeraj predložila interpelacijo (podpisali so jo svetovalci Pascolat, Bratina, Scampolo in Tarondo), s katero sprašuje deželno vlado, kaj misli o nameravenem zaprtju tovarne Danieli — Natisone v špetrski industrijski coni. Komunisti pa predvsem sprašujejo deželne upravitelje, ali ne nameravajo sprejeti konkretne ukrepe, da bi prišlo do preklica te odločitve s strani vodstva Danieli. Obenem ugotavljajo, da bi odločitev o zaprtju obrata pomenila dogodek, ki nima primernih v zgodovini Nadiških dolin, ki jih že tarejo hudi socialni problemi, kot so emigracija,demografsko upadanje prebivalstva, brezposelnost in emarginacija.

Komunisti v svoji interpelaciji tudi ugotavljajo, da vodstvo obrata sprejema take odločitve v trenutku, ko se produktivna in upravna dejavnost pozitivno razvijata; zaradi tega je taka odločitev vodstva obrata še toliko bolj nesprejemljiva in morata o njej razpravljati deželni odbor in deželni svet; in to ob upoštevanju pomembne strateške vloge na gospodarskem področju, ki jo ima Danieli za celotno deželo Furlanijo — Julijhsko krajino. Zaradi vseh teh razlogov so komunisti v skupščini F—JK vložili interpelacijo deželni vladi.

V Benetkah predstavili Cankarjev dom

Dežela Veneto: srečanje spodbudni prispevek v nadaljnjem zbliževanju kultur Slovenije in Veneta

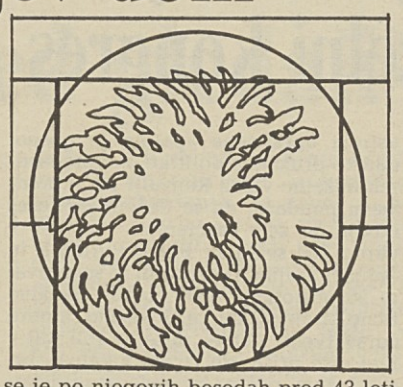

BENETKE — Cankarjev dom iz Ljubljane se je včeraj dopoldne na svoji poti po evropskih mestih ustavil v Benetkah. V uglednem kulturnem središču Ateneo veneto so predstavili kongresno in kulturno dejavnost, posredniško in produkcijsko, torej prodročji, ki sta lahko zanimivi za ponudbo in povpraševanje kulturnih in znanstvenih ustanov Benetk in vse Dežele Veneto. Današnja predstavitev, katere so se udeležila ugledna imena beneške kulture in tiska, je potekala pod pokroviteljstvom deželne vlade Veneto, ki je ocenila včerajšnje gostovanje kot spodbudni prispevek v nadaljnjem zbližanju kultur Slovenije in Veneta. Cankarjev dom se je pred gostitelji lahko izkazal z relativno bogato bilanco kulturnih gostovanj iz Dežele Veneta in iz italije v Cankarjevem domu; lani je v bližnjem Castelfrancu pripravil teden slovenske kulture v tej deželi v okviru manifestaci je Ljudstva Evrope. Z zanimanjem je bila sprejeta tudi informacija o zamisli o glasbenem abonmaju Dežel Alpe Jadran, zamisel, ki je bila rojena prav v tej ljubljanski ustanovi. Promocijski ekipi pod vodstvom direktorja Mitje Rotovnika se je v Benetkah pridružil tudi ravnatelj mednarodnega grafičnega centra Zoran Kržišnik, ki je tu, kjer se je po njegovih besedah pred 43 leti rodila ideja, predstavil plakat 17. letošnjega mednarodnega grafičnega bienala v Ljubljani. Predstavnik pokrovitelja dr. Marcello Paggetta je v svojem pozdravnem govoru tudi poudaril, da sodi beneško srečanje s Cankarjevim domomom med konkretne rezultate vse boljših bilateralnih političnih in še posebej kulturnih stikov med deželama in še posebej konkretne govorice Delovne skupnosti Alpe Jadran.

IGOR GRUDEN

Srečanje gledališč Alpe Jadran se izteka

Pravi gledališki dih preveva obsoški mesti

GORICA, NOVA GORICA — Tretje Srečanje gledališč Alpe-Jadran je takorekoč pred svojim končnim dejanjem. Še danes in jutri se bosta v Gorici in Novi Gorici pisali poglavji te dobre zgodbe, ki vnaša v obsoški mesti pravi gledališki dih, tak, kakršnega v Evropi najbrž ni. Srečanje dobiva namreč svoj pravi obraz, kateremu seveda manjka še marsikatera poteza, vendar njegova vsebinska specifika je po vsemu sodeč enkratna. Tako je tudi prelivanje gledalcev in enega mesta v drugo, kar daje celotnemu dogajanju še eno pomensko razsežnost. Najbrž je čas obračuna še preuranjen, končno črto bo treba povleči šele po zaključku festivala, vendar lahko ta trenutek ugotovimo, da je bila raven uprizoritev solidna, organizacija pa tokrat brezhibna, tudi kar zadeva italijasko stran, ki je bila v prejšnjih dveh letih pod velikim vprašajem. Premiki so torej očitni in kar je najvažnejše — pozitivni. Skratka, če si izposodimo metaforo zagrebškega kritika Dalibora Foredića, lahko rečemo, da je festival boljši od lanskega in upati je, da bo slabši od izvedbe v prihodnjem letu. Z drugimi besedami: iskanje in prizadevanja organizatorjev ne smejo zastati, stalno se morajo razvijati, samo srečanje pa se mora bogatiti in iz leta v leto izpopolnjevati v raznolikosti in kakovosti.

Vsem bralcem teh vrstic je nemara popolnoma jasno, da ti zapisi ne morejo prinašati kritičnih ocen predstav in se povsem normalno osredotočajo bolj na ozračje in dogajanje, ki uravnavata Srečanje gledališč Alpe-Jadran. Kljub vsemu pa se ne moremo povsem izogniti mnenjem o predstavah. Tako bodi povedano, da sta bili v sredo na sporedu dve. V popoldanskem času so v mali dvorani novogoriškega Kulturnega doma gostovali komedijanti iz Salzburga, ki so predstavili Brücknerjevo »Ko bi bila govorila Desdemona«. Gledališka predstava je sestavljena iz devetih monologov žena v zgodovini pomemebnih mož. Tri igralke predstavljajo Göthejevo življenjsko družico, Desdemono iz Shakespearove tragedije Othello, ženo Martina Luthra, članico teroristične skupine Bader Meinhof itd. Te žene govorijo tudi o nas in o naši usodi, ki je v nekaterih legah močno podobna usodam iz preteklosti. Lahko rečemo, da je bila predstava zanimiva, vendar ne tako dobra kot lanska, ko so z istim komadom gostovali gledališčniki iz Ingolstadta.

Jugoslovansko dramsko gledališče iz Beograda pa je prišlo na srečnje z eno najbolj temeljnih predstav iz srbske dramatike. Jovan Sterija Popovič in njegovi Rodoljubi spadajo v klasično dramsko liraturo. V priredbi režiserja Dejana Mijača se srečamo z aktualizirano verzijo Rodoljubov. Režiser postavi dogajanje v naše razmere, v katerih se na sterijevsko odprt humor ponorčuje iz naših rev in težav.

Danes bo ob 20.30 v veliki dvorani novogoriškega Kulturnega doma, gledališče iz Gradca odigralo Burrelovega »Hessa«, jutri pa bo v goriškem Verdiju zaključna slovesnost, ko bodo organizatorji posredovali misli o poteku festivala, izročili pa bodo tudi nagrado občinstva. še prej, ob 17. uri, bo v Novi Gorici Gledališče narodnosti iz Skopja odigralo Šeligovo »Savno«. Že danes ob 17. uri bo v hotelu Arc tudi še predstavitev knjige Marka Pogačnika o Benetkah, kateri bodo prisostvovali mnogi ugledni gostje, tudi iz znamenitega mesta v laguni.

MARIJ ČUK

5. kongres pobratenih občin Evrope

TRST — V Bordeauxu bo danes in jutri 5. kongres pobratenih občin iz vse Evrope. Kongres bo odprl bivši predsednik francoske vlade, sedanji predsednik francoskega parlamenta, predsednik deželnega akvitanskega sveta, bordojski župan ter predsednik francoske sekcije deželnih in občinskih skupnosti Francije Jacques Chaban-Del Mas. Po odprtju se bodo delegati vključili v eno izmed petih deželnih skupin. Ob koncu zborovanja sta predvideni intervenciji predstavnikov evropskega parlamenta in evropskega sveta. Zaključke bo povzel generalni tajnik francoske sekcije CCRE Lucien Sergent. Na zborovanju bodo prisotni mnogi predstavniki pobratenih občin. Med njimi naj omenimo prisotnost predsednika prve in tretje deželne komisije Braide in Štoke, goriškega občinskega odbornika Bratuža ter devinsko-nabrežinskega župana Brezigarja. Slednji bodo gotovo skušali opozoriti prisotne na pereče probleme slovenske narodne skupnosti v Italiji.

Športno-rekreativna prireditev ZIM-ŠIM tudi tokrat uspela

KOBLA — Prejšnjo soboto so bila smučišča na Kobli prizorišče ogorčenih tekmovalnih spopadov med uslužbenci obmejnih podjetij, ki so pooblaščena za poslovanje po avtonomnih računih. Lani je bila taka prireditev na sporedu prvič — organizator je bila JIK Banka iz Kopra — letos pa si je prevzelo vso organizacijsko breme podjetje Primex iz Nove Gorice. Uvodoma lahko trdimo, da je bil trud organizatorjev čisto gotovo poplačan saj je prireditev potekala v najboljšem redu.

Izletniki so se podali na pot s posebnim smučarskim vlakom in že med vožnjo smo lahko ugotovili, da je razpoloženje na višku. Dobra kapljica je pripomogla, da smo pregnali jutranjo meglo iz kosti, tudi dobro založene malice so pripomogle, da tekmovalci niso omagali še predno so zagledali smučišča.

Tekmovalni del se je pričel že v vlaku s smučarskim kvizom. Vprašanja so bila dokaj zapletena, a istočasno pestra in zajela so le smučarsko tematiko: v tej panogi so se najboljše izkazali predstavniki Adriacommerca iz Kopra. Nekoliko skrbi so povzročili organizatorjem dokaj nedisciplinirani smučarji, ki se niso pojavili pravočasno na startu. Morda je bila to spontana reakcija na stroge obveznosti, ki jih nalagajo zaposlenim skozi celo leto denarni zavodi, carine, komitenti in ostali organi, ki uravnavajo zunanjetrgovinsko menjavo. Ampak tudi tak način pristopa k tekmovanju ni vplival na končni uspeh: kdor je bil pripravljen se je lahko vsekakor izkazal. V skupni razvrstitvi je zmagal Primex iz Nove Gorice, ki je osvojil ekipno prvo mesto v moški in ženski konkurenci. Združena zamejska ekipa je dosegla v moški konkurenci četrto mesto in v ženski kar tretje; v skupni razvrstitvi pa četrto mesto. Med tekmovalci iz zamejstva so se najboljše izkazali: med ženskami starostne skupine A Sandra Škerk, ki si je prismučala prvo mesto; na drugem mestu ji je sledila Katja Škerk, Kristina Kalin je zasedla četrto mesto in Ingrid Petaros deveto. V starostni skupni B se je najboljše odrezala Floriana Pangerc s tretjim mestom, vtem ko je bila Tanja Franco enajsta. Tudi moški so se dobro odrezali. V skupini A je bil Aleš Štefančič prvi in je dosegel tudi splošni najboljši čas, David Benčina je bil tretji, Samo Ferluga pa osmi. V skupini B je bil Giorgio Guštinčič sedmi, Igor Košuta 15., Henrik Lisjak 17.; v skupini C je bil Vinko Ferluga 17. v skupini D je Karlo Mezgec zasedel častno četrto mesto.

Najbolj privlačne in zabavne so bile družabne igre, na katerih so morale nastopati mešane ekipe. Prva preizkušnja je bila snežni pikado: na splošno se niso strelci prav dobro izkazali, kriv je bil verjetno vetrič, ki je rahlo pozibaval tarčo, saj imajo »maloobmejniki« običajno izostreno oko, da takoj in spretno dosežejo cilj. Sledil je spust v dvojicah v zračnicah. Najtežji del tekme je bil prenos zračnice do starta; spust po strmini je šel kar hitro, da so nekateri tekmovalci zavozili krepko proti okrepčevalnici, ki je bila v dolinici. Najtežja je bila štafeta. Težko je opisati celoten potek: tekmovalec in tekmovalka sta morala predvsem napihniti gumijast balon, dokler ni počil — v tem delu je imela garaško delo tekmovalka, in potem je sledil še tek med količki. Požrtvovalnost vseh udeležencev je bila velika: nihče ni odstopil, marsikdo si je dal duška takoj po nastopu in iskal osvežitve v snegu.

Prehodni pokal, ki so ga letos prvič podeljevali, a je imel retroaktivno veljavo, je zmagala ekipa Primexa, ki je ponovila lanskoletni uspeh. Če drži izrek, da gre v tretje rado, pomeni, da bo prišel v letu 1988 pokal v trajno last Primexu.

Predstavnik častnega odbora in direktor Primexa Aleksander Lovec, ki je vodil nagrajevanje je s svojim duhovitim nastopom znal pričarati pravo razpoloženje med udeleženci. Ugotovil je, da smo vsi potrebni rekreacije in je podčrtal vlogo, ki jo je imel pri zamisli iger znani zunanjetrgovinski operater Marjan Škoda, direktor Centrocoopa iz Kopra. Na seji odbora je bilo sklenjeno, da bo prihodnje leto prevzel organizacijo Jadran Sežana.

Ker častno razsodišče ni imelo dela in ker zdravniška služba je bila do odhoda nezaposlena pomeni, da ni prišlo do neprijetnih zapletov. Tudi lepo vreme je pripomoglo, da je bilo razpoloženje vedro in jasno. Med povratkom je že padla beseda o poletnih igrah. Njihovo organizacijo je prevzela Adriacommerce iz Kopra, ki je pol uradno sporočila, da bodo na sporedu že prve dni junija. Zamejci morajo kmalu razmisliti o sestavi ekipe, da si bodo ohranili sloves, ki smo si ga priborili na zadnjih nastopih.

(zk)

SLOVENIJALES TRGOVINA
doma in v svetu dobro poznan

4. *FULVIO TOMIZZA*

Mladoporočenca iz Ulice Rossetti

Tragedija neke manjšine

COPYRIGHT ZTT

Mestni dobrovoljčki, ki njegove družinske tragedije ne poznajo in so v šaljivem spoštovanju prevedli njegov vzdevek v »Giuseppe lo Sloveno«, prav tako ne vedo, da je dobri stari Pepi padel med bombardiranjem junija 1944 v Ulici Rossetti, natančno tri mesece po uboju hčere in zeta. A še bolj bi jih presenetilo odkritje, ki je tudi meni prekasno pomagalo ustvariti mnenje o njem: prodajalec hrenovk in svinjine z zeljem je pisal pesmi.

Z dohodki utečenega lokala si je papa Tomažič zgradil vilo na Ulici dei Porta, poleg tega pa si je tudi kupil mogočno družinsko grobnico ob zunanjem zidu, ki obkroža pokopališče Sv. Ane. In tako sem 10. marca, na dan enainštiridesete obletnice uboja zakonskega para, stal pred nagrobnim spomenikom, ki je sprejel vseh pet članov družine: tu ležijo Pino Tomažič, jugoslovanski narodni heroj, Dani in Stanko na uspeli fotografiji, ki je obšla vse slovenske časopise, dobrikavi obraz gospoda Pepija in končno ona, vdova Ema z nezaupljivim in malce trpkim obrazom Kraševke, ki je pokopala vse te svojce, moja kraška Hekuba.

Dani je v svojem življenju imela samo dva sorodnika, oba strica Colja po materini strani, ki še živita od bufeta, oddanega v najem. Starejši Just je bil prvak v motornih dirkah, toda za časa vojne se je moral preseliti v Jugoslavijo in si poiskati srečo v Beogradu. Njegovi spomini na nečakinjo se tako omejujejo na razmeroma brezskrbno obdobje pri dekletu, ki je, denimo, še ne osemnajstletna, lepega dne sedla v motorjevo prikolico in pospremila strica do Rima. Z nekega drugega izleta z motorjem jo je lepa plavolaska odnesla z brazgotino čez obraz; kavelj s kamiona se ji je zataknil v kot ustnice in ji natrgal lice. V slabem vremenu je brezgotina rahlo pordela, a zaradi tega ni njena naravna milina prav nič trpela, morda tudi zato ne, ker so človeka takoj pritegnile bleščeče rjave oči.

Mlajšega strica, stanujočega v poslopju z bufetom v Ulici Cassa di Risparmio, žal, nisem mogel obiskati. Med vojno sta se oba z ženo pridružila partizanom, svojo hčerkico pa pustila na skrbi sestri Emi in Dani, ki se je, nedavno poročena in že odtrgana od moža, skušala vživeti v vlogo mame.

Rod Coljev izvira iz Škrbine na Krasu, kjer imajo še danes hišico prav poleg bivališča najbolj znanega umetnika iz kroga manjšine, slikarja Lojzeta Spacala. Ta je bil velik prijatelj Dani in Pina in njun zvesti spremljevalec na kolesarskih izletih. Mati obeh Tomažičev je še skoraj kot otrok prišla v Trst in si našla delo pri neki družini na Trgu Venezia, nasproti nabrežja. Tu je spoznala trinajst let starejšega Pepija, ki je prišel v mesto prav tako s Krasa, le malo bolj iz notranjosti, iz okolice Ilirske Bistrice. Za časa Avstrije so se mnogi slovenski fantje zaposlili v mestu kot peki, njihovo delo je bilo v glavnem raznašanje kruha po hišah. A Tomažič je čež čas zamenjal delo in zadel terno: potem ko je služil v nekaj bufetih, začenši s tistim na Trgu Venezia, je lepega dne kupil lokal v Ulici Cassa di Risparmio. Lastnik Giuseppe Klanzič, avtentični Pepi Ščavo je tako skupaj z lokalom oddal naslednjemu slovenskemu Jožetu še vzdevek, ki je bil bolj malo prijazen in preveč domač, kot krepka batina, ki ti jo nekdo prijateljsko položi čez hrbet.

Daljna Tomažičeva sorodnica je bila tudi gospa Cita, Danina zaupnica in prijateljica, njena *sestrica,* kot ji je pravila Dani. V hiši v Ulici dei Porta in tudi v stanovanju v Ulici Rossetti je bila čisto domača, tako kot je bila Dani domača v njeni hiši v Ilirski Bistrici, ki je bila skoraj v celoti preurejena za javno uporabo, saj je imela mesnico, gostilno in nekaj sob za posebne goste.

Pino in Dani sta si ljubezen staršev delila po načelu nasprotnega spola in kaže, da sta si za počitnice prav tako razdelila oba kraja, od koder izhaja njun rod. Pino je imel raje ostro in spremenljivo kraško pokrajino v Škrbini, kjer se s kamenjem posuti travniki izmenjujejo z njivami rdečkaste prsti, kjer rastejo koruza, trte in krompir, drugje spet pa se za stožčastimi dolinami nenadoma pojavijo terase. Sestra pa se je raje odpeljala k prijateljici z reškim vlakom. tamkaj, v napol hribovskih krajih pod Snežnikom, ki je bel še do pozne pomladi, v družbi počitnikarjev in uradnikov, ki so jo obsipavali s pokloni in s katerimi je hodila na izlete v dolino reke, ki se imenuje Reka, ali pa se je sprehajala po stezicah, ki so se izgubljale med kostanji in jelkami — tam so se zanjo iztekali dnevi, polni doživetij, o katerih se je dalo govoriti in klepetati s prijateljico, včasih tudi pozno v noč. Tam si je lahko pomirila svojo nervozo iz dna razgibano dušo in hkrati podobrikala tudi svojim prvim ženskim ničevostim.

Seveda je ob navezanosti teh dveh dobrostoječih mladih ljudi iz tržaškega mesta na slovenski svet svojih staršev polagoma rastel tudi neki notranji upor, ki je izbruhnil kasneje in se pokazal tudi v javnosti.

Knjiga Mladoporočenca bo izšla 9. aprila pri Založništvu tržaškega tiska v zbirki Prevodi

Včeraj predstavitvena tiskovna konferenca v Trstu

Socialisti iz Furlanije-Julijske krajine v soboto enotno na svoj deželni kongres

Socialisti iz Furlanije in Julijske krajine se bodo jutri in v nedeljo zbrali na svojem šestem deželnem kongresu, na katerem bodo izvolili 14 delegatov za 44. vsedržavni kongres stranke, ki bo potekal od 30. marca do 5. aprila v Riminiju, in začrtali pot za svoje nadaljnje delovanje na deželni ravni. Deželni kongres bo torej razpravljal o tezah in smotrih, ki jih je izdelalo vsedržavno vodstvo za vsedržavno skupščino, pa tudi o dokumentu deželnega značaja, ki sta ga skupno predložili komponenti »area Craxi« in levica in so ga nato osvojili tudi zastopniki drugih miselnih struj, ki so izrazili pokrajinske resolucije v Pordenonu in Gorici.

Deželna skupščina bo torej potekala v soboto ves dan in v nedeljo zjutraj v kongresni dvorani tržaškega velesejma v znamenju največje enotnosti socialistov na deželni ravni. Na njej bo sodelovalo 214 udeležencev, od katerih je 133 delegatov, ki so jih izvolile pokrajinske predkongresne skupščine v Vidmu (77), Pordenonu (29), Trstu (14) in Gorici (13), 81 pa bo prisostvovalo deželnemu kongresu v svojstvu članov deželnih vodilnih organov. Kot gostje pa so bili na deželni kongres PSI povabljeni zastopniki vseh političnih strank (razen MSI), Socialistična zveza delovnega ljudstva Slovenije, Unija Italijanov za Istro in Reko ter socialdemokratska stranka iz avstrijske Koroške, s katerimi gojijo deželni socialisti tradicionalno zelo prijateljske odnose sodelovanja.

Potek in smotre deželnega kongresa PSI je včeraj obrazložil na posebni tiskovni konferenci podtajnik Pittoni, ki je poudaril njegov pomen spričo vprašanj, o katerih bo na njem tekla razprava. Poleg priprave na vsedržavni kongres bodo namreč obravnavali tudi najbolj pereče teme glede delovanja deželne uprave, je dejal Pittoni, od decentralizacije pristojnosti do preustroja upravnega aparata in gospodarsko-družbene politike. Podpredsednik deželne vlade Renzulli pa je predvsem poudaril, da se deželni kongres odvija po zelo razčlenjeni razpravi v okrog 300 sekcijah PSI v Furlaniji in Julijski krajini, na katerih je sodelovalo 96 odstotkov 7.400 članov socialistične stranke, kar je dokazalo »dobro zdravstveno stanje« deželne PSI, saj v njej niso prišle do izraza lokalpatriotske težnje, pač pa prizadevanje delati za enotnost.

Pomembnost deželnega kongresa je naglasil tudi pokrajinski tajnik Seghene, ki je označil za pomenljivo izbiro Trsta kot njegovega sedeža, saj je tudi to znamenje nasprotovanja socialistov razdeljevalnim težnjam, ki so bile zadnje čase opazne v nekaterih deželnih okoljih.

Peto predavanje Skupine 85

V učilnici Ferrero tržaške univerze bo danes ob 16.30 peto predavanje v okviru izpopolnjevalnega tečaja, ki ga prireja Skupina 85 v sodelovanju z ustanovo IRRSAE in ki nosi naslov »Prisotnost in doprinos slovenske kulture v Trstu«. Tema današnje lekcije je »Narodna istovetnost in soočenje med kulturami«, predavala pa bo prof. Nelida Milani Kruljac s pedagoške fakultete v Pulju.

Protest tržaškega Združenja krvodajalcev

Bodo težave krvodajalskega centra res kmalu rešene?

Tržaški krvodajalski center že približno petnajst let ne odgovarja dejanskim zahtevam in potrebam. Zaradi naravnost kroničnega pomanjkanja primernih prostorov za odvzem krvi morajo tržaške bolnišnice »uvažati« kri iz drugih mest v naši deželi. »Prve težave so se začele pojavljati že z zakonom iz leta 1967, ki je skrajšal delovni urnik krvodajalskih centrov,« je na včerajšni tiskovni konferenci v Časnikarskem krožku pojasnil predsednik Združenja krvodajalcev dr. Ennio Furlani. »Zaradi tega zakona pa je center v Ul. Pietà nenadoma postal premajhen.«

Dandanes se torej dogaja, da morajo krvodajalci za to svoje človekoljubno dejanje čakati v vrsti tudi po več ur. Predstavniki zgoraj omenjenega združenja se že petnajst let brez uspeha borijo za boljše pogoje. Število tržaških krvodajalcev povsem zadostuje potrebam bolnišnic v naši pokrajini. Ker pa ni primerne strukture, ki bi omogočila odzvem krvi vsem prostovoljcem, je treba to »surovino« uvažati iz drugih mest F-JK.

Tiskovne konference v Časnikarskem krožku se je udeležil tudi član novega upravnega odbora KZE Vincenzo Dipace, ki je zagotovil, da bo problem vsaj delno kmalu rešen. Člani upravnega odbora so namreč sklenili, da bodo dali Krvodajalskemu centru na razpolago prostore inštituta za sodno medicino v Ul. Pietà. Ker pa ti prostori pripadajo tržaški univerzi, bo treba seveda še nekaj časa čakati na razrešitev birokratskih zapletljajev.

Tiskovne konference se je udeležil tudi tržaški odbornik za zdravstvo dr. Lucio Cerniz, ki je obsodil pogoje, v katerih je prisiljen delovati Krvodajalski center in prav tako obljubil svojo pomoč tej prepotrebni ustanovi.

Vloga obrtništva v gospodarskem razvoju mesta

Socialistična stranka je te dni priredila posvet o obrtništvu, ki spada, kot je omenil član pokrajinskega tajništva, v sklop strankinih predkongresnih pobud. Njihov cilj je obnovitev družbe in prispevati h gospodarskemu razvoju.

Iz uvodnih poročil je bilo mogoče razbrati celotno stanje krajevne obrtniške dejavnosti, ki je po mnenju pokrajinskega vodstva PSI dokaj zadovoljivo. Predsednik Zveze srednje in male industrije Cuccagna je ugotovil, da so le majhna podjetja tista, ki so pripomogla k povečanju zaposlovanja, težave v njihovem nadaljnjem razvoju pa povzroča dejstvo, da niso deležna raznih državnih posegov, če izvzamemo sklad za Trst, ki v svojem pravilniku upošteva značilnosti manjših obratov. Ravnatelj agencije za delo Pironti, ki se že dolga leta ukvarja z obrtništvom je dejal, da se krajevni obrtniki ne poslužujejo vseh možnosti, ki jih nudi zakonodaja. Tudi nepovezanost stanovskih organizacij je zgrešena politična izbira, ki šibi vlogo obrtnika v političnem konekstu.

Posveta se je udeležilo veliko število zainteresiranih, ki so pozneje posegli v razpravo. Direktor SDGZ Vojko Kocijančič je podčrtal, da je sicer deželna zakonodaja zadovoljiva, da pa, žal, prevladujejo državni zakoni, ki mnogokrat oškodujejo prav obrtnika. Omenil je težave z ustanovo za socialno zavarovanje INPS in sum, da obrtniki po vsej verjetnosti ne bodo mogli koristiti znižanja stopnje davka Ilor. Nevezanost med stanovskimi organizacijami je posledica krajevnega političnega vzdušja, ki preprečuje stvarno in poglobljeno sodelovanje iz čistih strankarskih razlogov.

Deželni odbornik Carbone je v zaključnem posegu ugotavljal, da sta Dežela, oziroma njeno odborništvo in komisija za Trst ugotovili, da je obrtništvo važen sestavni del krajevnega gospodarstva in ga zato morajo državne strukture ustrezno podpreti. Res pa je, da birokracija večkrat izniči politične posege, kar terja reorganizacijo državnih struktur. Carbone je zato svetoval stanovskim organizacijam, ki so dejanski nositelji želja in teženj svojih članov, večjo akcijsko organiziranost. Pri tem je omenil posege Sklada za Trst v korist konzorcijev in primer nabrežinske obrtne cone, kjer je prišlo do plodnega sodelovanja med skladom, občinsko upravo in obrtniki. Nadalje je Carbone ugotavljal, da razvoj obrtne cone v Dolini ne bo tako lahek, saj je tam še ustanova Ezit, ki ima široke kompetence in svojega poslovanja ne zna prilagajati potrebam gospodarstva. Ob zaključku je odbornik Carbone še dejal, da bi bilo treba poiskati način, kako čimprej priti do razpoložljivih sredstev in jih koristno naložiti. (zk)

Vrsta prireditev ob 130-letnici južne železnice

Ob 130. obletnici zgraditve železniške proge Dunaj-Gradec-Ljubljana-Trst, bolje znane kot »južna železnica«, prireja graška občinska uprava vrsto spominskih manifestacij. Pri nekaterih od teh bo sodelovala tudi tržaška Občina, da se s tem primerno spomni datuma 17. julija 1857, ki je velikega pomena za razvoj in zgodovino našega mesta. Tako bodo učenci in dijaki tržaških šol, razdeljeni v kategorije od 6 do 10, od 11 do 14 in od 15 do 18 let, sodelovali z risbami, grafikami in fotografijami na natečaju, ki ga je razpisala graška Občina. V okvir spominskih prireditev spadajo tudi vodeni obiski v Železniški muzej na Marsovem polju, danes pa bodo ob 16.30 predvajali v kinu Vittorio Veneto vrsto dokumentarnih filmov.

Izreden življenjski jubilej v Trebčah

Viktorija Čuk ima 100 let

Pri Pandurjevih v Trebčah je danes velik praznik. Pravzaprav ne le za Pandurjeve. Za vso vas. Kako bi ne bil, saj se veselijo izrednega dogodka: nona Viktorija Čuk praznuje danes 100 let! Od novega leta sem je res malce ošibela, še vedno pa je pripravna za iskro besedo in pogovor. »Kaj me še drži, ne vem,« nam je dejala, ko smo jo predvčerajšnjim obiskali. Drobna, suhljata, lahka kot pero, nas je pričakala na kavčku, kjer presedi popoldanske urice v družbi otrok, vnukov in nečakov. Prav presenetil nas je njen obraz, na katerem bi težko razbrali stoletno življenjsko izkušnjo. Lica so ostala prav otroško mlada, skoraj brez gub, rožnata in prožna. Kako je praznovati svojo stoletnico, smo jo vprašali. »Hudo, hudo. Zelo mi je žal, da ne vidim več. Prej sem brala, sem spoznavala ljudi, zdaj je vse težko,« je potožila.

Res je rada čitala, nam je potrdila njena hči Irma, za vse se je zanimala, še najbolj za šport. Navijala je za Primorca: poznala je vse rezultate. Sedaj, ko so ji oči opešale, pa se najraje spominja preteklih časov. Njen spomin je še vedno odličen, kot bi ga čas ne načel. Pravzaprav je njen spomin prava ljudska zakladnica, saj se spominja tudi manjših vaških podrobnosti in značilnosti. Ko smo jo vprašali, ali ima kak lep spomin, nam je živahno povedala, da je bilo lepo, ko je bila mlada in je plesala. »Potem pa je bilo hudo, hudo.«

Nona Viktorija se je rodila v Trebčah kot druga hči šestih otrok v zakonu Ivane in Lovrenca Kralja. Že kot otrok je morala pomagati doma in na kmetiji. Spominja se, da je prve čevlje dobila, ko ji je bilo osem let in je v narodni noši šla v Trst, v cerkev pri Sv. Jakobu, kjer je bila slovenska birma. Ta spomin je lep, saj se je peljala na birmo s kočijo, ker je bila botra iz Trsta. Domov pa je morala pešačiti in nositi še zvrhan jerbas kolačev.

Ko je končala ljudsko šolo, se je seveda morala oprijeti dela na kmetiji, pa nositi domače pridelke naprodaj v Trst. Kot veliko drugih Kraševk je tudi ona prala perilo številnim Tržačanom. Leta 1908 se je poročila z domačinom Štefanom Čukom od "Pandurjevih". V zakonu je imela šest otrok, od katerih so živi še štirje: dve hčeri in dva sina. Vse svoje življenje je trdo garala, saj je vse breme sedemčlanske družine, zraven pa še priletnega očeta, padlo na njene rame, ko je mož leta 1823 odšel v Argentino in je morala za družino skrbeti sama, kar je bilo zelo težko. Otroci so bili še najhni - starejši je imel 12 let, najmlajši pa devet mesecev. Mož je upal, da se mu bo v tujini nasmehnila sreča, pa ni bilo tako. Prvič se je vrnil leta 1927, a je ostal le nekaj mesecev. Dokončno se je vrnil leta 1950, bolehen, izžet, prav tako reven, kot pred odhodom. Toliko, da so si ob njegovem povratku priskrbeli kravo. Mati Viktorija je obdelovala manjšo njivo, da so pridelali nekaj krompirja, poleti je žela, pozimi pa prodajala seno. Za spoznanje je bilo bolje, ko so otroci odrasli in prišli do kruha. Toda tudi zanje je bilo življenje izredno trdo. Dekleti sta delali v tržaških družinah, za vsako pot pa je bilo treba pešačiti ure in ure, tako da je marsikatera ženska rodila kar "v hribu", se spominjajo danes.

Toda težave niso zlomile Viktorije. Kljub delu in skrbem je bila dolgo let pevka pri domačem cerkvenem zboru. Ker imajo v družini kar dobre glasove, je bilo pri Pandurjevih večkrat veselo in prijetno.

Za časa NOB sta mati Viktorija in vsa družina pomagali in sodelovali v vrstah OF. Sin Emil je padel v partizanih leta 1944 pri Repentabru, njegova brata Mirko in Boris pa sta bila deportirana v koncentracijsko taborišče v Nemčijo.

Kljub vsem težavam, boleznim in hudim preizkušnjam pa je Viktorija ostala vedra. Ko se spominja kake zanimive prigode, se ji povrne prav otroška živahnost in strašno jo jezi, če jo tu pa tam spomin izda. Potarna tudi, da ponoči ne more zaspati in da se ure vijejo brez konca. Pa si zna pomagati: »Veste kaj, še najbolj pomaga, če molim. Molim za vse, ki mi hočejo dobro, pa tudi za druge. In vsem ljudem, še posebno vašim bralcem, želim zdravja in miru v družini. Saj je to najbolj važno, ne?«

Ko smo se poslovili od nje, se je dan že nagibal proti večeru. Zunaj je bilo hladno. Vendar v srcu je ostalo izredno prijetno spoznanje, da živi v tej trebenski domačiji stoletna nona Viktorija, ženica, ki jo je sama milina in zaupanje v življenje.

5. razstava antikvariata dokazala kakovostno rast

Z včerajšnjega odprtja razstave antikvariata na Pomorski postaji

Že petič zapovrstjo se je Pomorska postaja okitila z izbranimi starinskimi predmeti in ponudila obiskovalcu priložnost ogleda kakovostnih antikvarnih zbirk in eksponatov, ki jih je moč najti ne le po tržaških, pač pa tudi po starinarnicah v Bologni, Mestrah, Modeni, Genovi in drugod. Včeraj opoldne so namreč slovesno odprli 5. prodajno razstavo antikvariata, za katero lahko prepričano zatrdimo, da iz leta v leto pridobiva na svoji kakovostni ravni.

V imenu pokroviteljev razstave, Avtonomne letoviščarske ustanove in Trgovinske zbornice, je imel slovesni nagovor predsednik slednje, inž. Tombesi, ki je posebej pozdravil dejstvo, da je k uspehu prireditve s sponsorizacijo pripomogel lastnik tržaškega hotela Impero in velik ljubitelj antikvariata, Bruno Martinoli. Ta uspeh pa se zrcali tudi v naraščajočem ugledu Trsta na vsedržavni ravni, zlasti kar zadeva obdobje 19. stoletja in torej časa tržaškega trgovskega in pomorskega razcveta.

35 razstavljalcev predstavlja dragocene predmete, kot so starinsko pohištvo, slike, preproge, srebrnina, dragulji in nakit, ure, stare grafike in tiskovine, knjige, keramika in porcelan, ki tvorijo celoto kulturnih vrednot, presegajočih zgolj ekonomski vidik te razstave. Po Tombesijevih besedah je prav stik med kulturo in trgovino ena od temeljnih karakteristik tržaške specializirane razstave antikvariata, saj čar preteklosti predstavlja najneposrednejšo spodbudo k izostrovanju in poglabljanju poznavanja zgodovine, umetnosti, poklicev in navad različnih obdobij preteklosti. Po drugi strani pa ni nič manj pomemben njen značaj dejavnika turističnega razvoja našega mesta, ki mu je Tombesi posvetil večji del svojega nastopa. Končal ga je z željo, da bi ta tradicionalna prireditev še naprej rasla tako z vidika kakovosti kot udeležbe razstavljalcev in obiskovalcev ter krepila svojo komercialno in kulturno vlogo v prid sektorja in našega mesta.

Jutri bo v Boljuncu koncert Tržaškega partizanskega zbora

Jutri ob 16. uri bo v gledališču Prešeren v Boljuncu koncert, ki ga je Tržaški partizanski pevski zbor P. Tomažič posvetil spominu na osvoboditev, miru v svetu ter dvema pomembnima obletnica: 15-letnici delovanja zbora in 40-letnici plodne glasbene dejavnosti dirigenta Oskarja Kjudra.

Organizatorji, ki so za to priložnost povabili številne goste iz dežele, pa tudi iz matične domovine, so izdali brošuro, ki so jo sami založili, tiskala pa tiskarna Tone Tomšič v Ljubljani. V njej so fotografije o najpomembnejših trenutkih delovanja zbora ter članki, ki so jih prispevali predsednik RK ZZB Slovenije Bogo Gorjan, deželni tajnik VZPI-ANPI Federico Vincenti, družbenopolitični delavec Branko Babič, novinar Drago Gašperlin, predstavnica Mladinske skupine P. Tomažič Rada Cergol in predsednik partizanskega zbora Igor Pavletič. V brošuri so navedeni še podatki o ustanovah in organizacijah, ki so bile gostiteljice zbora, kraji, kjer je zbor nastopal, povzetek 388 opravljenih koncertov in nad 1000 vaj v razdobju svojega delovanja, imena članov Upravnega odbora TPPZ, častnih članov, članov zbora in orkestra, solistov, recitatorjev in napovedovalcev, članov kulturne komisije ter še imena umrlih članov.

TPPZ, ki šteje okrog 120 aktivnih članov, je imel od svojega nastanka okrog 400 nastopov doma, v raznih krajih Italije, v matični domovini, v Avstriji in Sovjetski zvezi, kar pomeni, da je imel v povprečju do 24 nastopov letno.

»Partizanski zbor simbolizira vse, kar je tesno povezano s težnjami našega naroda in vizijami človeštva nasploh,« je zapisal v svojem članku Branko Babič. »V prvi vrsti je glasnik in tolmač herojskih dni narodnoosvobodilnega boja našega naroda proti fašističnemu nasilju, za osvoboditev in revolucionarno preobrazbo družbenih odnosov v svobodni in neodvisni Sloveniji in Jugoslaviji. Predvsem je glasnik primorskih ljudi, ki so enotno šli v boj, se borili na vseh frontah ter branili vsak košček svoje zemlje... V današnjem času mednarodne napetosti je predvsem glasnik miru in sporazumevanja med narodi, glasnik teženj in želja ljudi po boljšem, srečnejšem življenju. Čeprav je njegov domicil na Tržaškem, ima njegovo delovanje odmev mednarodnega značaja, saj nosi s svojo pesmijo ideje bratstva, miru in iz vojne porojene želje po pravičnejšem in boljšem svetu.«

Pred dobrima dvema letoma je delovanje partizanskega zbora obogatila še mladinska skupina P. Tomažič, ki se je aktivno vključila v zamejsko kulturno življenje. Geslo skupine je bilo in je še dokazati, da je sožitje na tem področju možno, da se lahko Slovenci in Italijani nemoteno in uspešno med seboj srečujejo in sodelujejo. Zbor, ki šteje 40 članov, Slovencev in Italijanov in ga vodi Pia Širca, je imel v tem času že 18 nastopov doma, na Koroškem in Slovenji. »Tudi mi pojemo pesmi s socialno tematiko, pesmi narodov, ki iščejo pot do miru, do enakopravnosti. Pojemo pesmi o ranjenem Čilu, o Južni Ameriki in pesmi, ki nas povezujejo v želji po medsebojnem razumevanju in skupnem sožitju,« je zapisala Rada Cergol v brošuri.

Pevci obeh zborov se bodo jutri predstavili z bogatim programom, ki bo obsegal slovensko in italijansko pesem, pa tudi borbene pesmi drugih narodov. Prireditev bo zaključil skupni nastop obeh zborov.

■ **Ker so osrednje finančne oblasti v preteklih dneh znižale eskomptno mero (obresti, ki jih finančni zavodi plačujejo državni banki) od 12 na 11,50 odstotka, je upravni odbor Tržaške hranilnice sklenil tudi sam znižati za pol odstotka obresti na posojila klientom. Od včeraj torej TH zaračunava najboljšim klientom (prime rate) 12,50 odstotka obresti, najvišje obresti na posojila (top rate) pa znašajo 17,50 odstotka. Prav tako so za pol odstotka znižali tudi obresti na vloge klientov.**

Velika napetost, a strogo demokratično zadržanje na včerajšnji sindikalni skupščini

Danes 4-urna stavka delavcev Aquile in demonstracija pred gledališčem Verdi

Še ena sindikalna skupščina v rafineriji Aquila in nov val nezadovoljstva, ko tudi zadnje, predvčerajšnje srečanje na rimskem ministrstvu za industrijo ni prineslo napredka po 17 mesecih spora okrog usode žaveljskega obrata. Predstavniki sindikalnih organizacij so zbranim delavcem posredovali potek in rezultate srečanja na ministrstvu za industrijo, nato pa je razprava razgalila vse nezadovoljstvo in kritično razpoloženje.

Generalni tajnik UIL Trebbi je natančno in zelo konkretno orisal trenutni položaj in stališča vseh vpletenih strani, od ministrstva in Dežele, do tistega skrajno nepopustljivega, ki ga vztrajno zastopa naftna družba Total. Praktično je bilo znova potrjeno, da razen družbe CEI-SUD ni nobenega drugega alternativnega kupca. Toda ta potencialni kupec še zdaleč ni sposoben odkupiti rafinerije, saj gre za podjetje, specializirano za vzdrževanje in popravila naftnih rafinerij. Neobhodno je torej ustanoviti novo družbo, v katero bi poleg CEI—SUD vstopila deželna finančna družba Friulia in še kak drugi delničar.

Problem, ki še zdaleč ni nerešljiv, saj zahteva le določen čas, ključ vse zadeve pa je čisto drugje in nosi oznako Total. Predsednik italijanske družbe francoskega Totala La Porte je v sredo v Rimu še enkrat potrdil nepopustljiva stališča glede prodaje obrata in ohranitve obalnih skladišč: Total noče prodati vsega naftnega kompleksa, še več, vztraja pri izpraznjenju zalog in tovarniških naprav, ki bi v tem primeru postale povsem nezanimive za prodajo. Če je danes obrat le delno učinkovit, bi s tako bonifikacijo postal povsem neuporaben.

Sindikalne organizacije so v Rimu predstavile La Porteju tri protipredloge: naj Total v pričakovanju osnovanja nove družbe ne začne bonifikacije naprav, ki bi preprečila prodajo rafinerije; naj takoj po oblikovanju nove družbe vse prizadete strani skupaj najdejo rešitve za znižanje stroškov upravljanja obrata v obdobju prehoda pod novo lastništvo in v novo proizvodno fazo; naj Total nemudoma prekliče disciplinske ukrepe, napovedane proti 17 delavcem, ki se niso odzvali pozivu k delu za zmanjšanje učinkovitosti naprav. Podtajnik Cresco je protipredloge pozitivno ocenil in jih posredoval La Porteju, slednji pa je nanje odgovoril povsem negativno: Total zahteva takojšnji začetek bonifikacije naprav in del za ureditev obalnih skladišč.

Sklepi včerajšnje napete sindikalne skupščine so zelo odločni, čeprav delavci niti za trenutek niso prešli meja demokratičnega in konstruktivnega obnašanja. Za danes so napovedali 4-urno stavko, med katero bodo v povorki krenili pred gledališče Verdi in zahtevali srečanje z ministrom za industrijo Zanonejem, ki se bo ob 10.30 udeležil skupščine industrijcev. Predali mu bodo več kot 400 podpisov, s katerimi odklanjajo bonifikacijo naprav in disciplinske ukrepe proti posameznim delavcem ter še enkrat izražajo svojo trdno odločenost vztrajati v boju za preživetje žaveljske rafinerije. Pripravljenost iti zadevi do dna, ne glede na žrtve, je včeraj zelo jasno prišla do izraza, saj se delavci dobro zavedajo, da bi vsaka popustljivost ali malodušje bila le voda na mlin tistim, ki so Aquilo že odpisali, še prej pa velika usluga neprizanesljivemu naftnemu velikanu Totalu.

(vb)

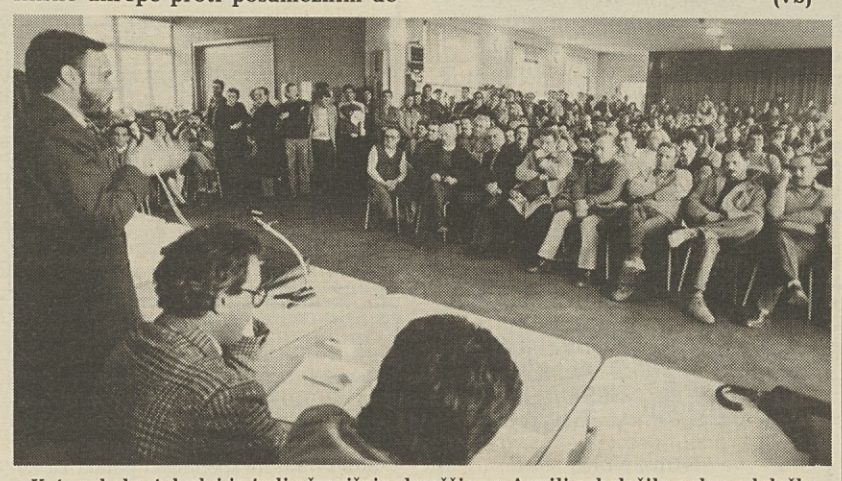

Kot vsakokrat doslej je tudi včerajšnja skupščina v Aquili zabeležila polno udeležbo

Kultura življenja in kultura smrti

Krožka »La Pira« in »Il Segno« prirejata jutri v dvorani v Ul. Collegio 6 ob 18. uri okroglo mizo na temo: Kultura življenja in kultura smrti. Srečanje bosta vodila msgr. Tettamanzi, docent na teološki fakulteti v Milanu in ravnatelj Inštituta za oživljanje pri tržaški univerzi prof. Mocavero.

---

† Dne 18. t. m. nas je zapustil naš dragi

Ivan Pavlica

(NINI)

Pogreb bo jutri, 21. t. m., ob 11.15 iz mrtvašnice glavne bolnišnice.

Žalostno vest sporočajo žena Lucia, sin Franco z Nadio in Štefanom, hči Bruna z Ninom, Linda in Daniela, sestri Lidia in Meri, svaki ter drugo sorodstvo.

Trst, 20. marca 1987

---

† Pogreb našega dragega

Ivana

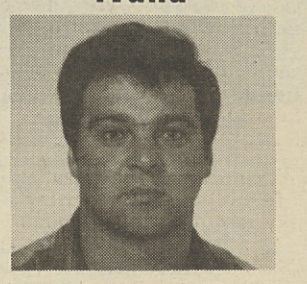

bo v danes, 20. t. m., ob 13. uri iz mrtvašnice glavne bolnišnice naravnost v proseško cerkev.

Žalostno vest sporočajo: mama Marija, oče Stanko in brat Milan z ženo Graziello.

Briščiki, 20. marca 1987

Dragi stric

IVAN

Ostal nama boš za vedno v srcih.

Stefano in Riccardo

Za nepozabnim prijateljem

IVANOM

žalujejo in izrekajo globoko sožalje staršem in bratu z družino: Bresciani M., Emili R., Savi S., Hrovatin B., Buzzai P., Bresciani C., Briščik D., Markuža S., Sardo G., Ostrouška C., Bresciani E., Bresciani S., Bresciani Mi., Škabar J., Miliani R., Milič M., Ostrouška A., Sardo M., Babich E., Scher F., Gorian A., Princival A., Milič P., Milič I., Žigon P., Bresciani C., Maranzana B., Maranza M., Grmek M., Milič Ma., Milič Pe., Škabar M., Geri D., Briščik M., Milič B., Grgič V., Però A., Pieri L., Štoka S., Briščik R., Briščik S., Albanese D., Raubar B., Mrak M., Purič R., Milič W., Stulle W., Budin S., Zocchi C., Gruden P., Škerk W., Terčon P., Trampuž B., Milič L., Blažina L., Colja S., Gregoretti I., Batič A., Marsetti F., Minin G., Zornada M., Fermo L., Daneu R., Metelco B., Tence D., Chiatti N., Margutti G., Stefani F., Dotti R., Milič A., Pahor A., Bresciani L., Ghersinich V., Rumer N., Hrovatin P., Hervatich C., Kralj A., Elio A., Savina A., Gruden S., Antonio (Lupo), Milič D., Punter A., Kralj E., Batič M., Geri M., Šuc Ž., Peric V., Bresciani B., Rauber Z., Mondo, Claudio G., Versa L., Bertolini L., Šuc C.

Združenje aktivistov osvobodilnega gibanja za Tržaško ozemlje se klanja spominu svojega dolgoletnega člana odbora, Lada Premruja. Ohranili ga bomo v lepem spominu. Hudo prizadeti družini izrekamo iskreno sožalje.

Društvo slovenskih upokojencev izreka občuteno sožalje ženi Fausti in sinu Sergiju ob težki izgubi moža in očeta Lada Premruja, dolgoletnega odbornika Društva slovenskih upokojencev.

Ob smrti svojega dolgoletnega člana Lada Premruja izreka svojcem iskreno sožalje KD Ivan Cankar.

Ob težki izgubi dragega prijatelja Vlada Premruja izreka občuteno sožalje ženi Fausti in sinu Sergiju Ubald Vrabec.

Ob izgubi dragega Riharda Sedmaka izreka Gabrijelu in svojcem globoko sožalje ŠD Mladina.

Isotto-Fraschini bodo zaprli

Usoda tovarne malih dizlovih motorjev Isotta-Fraschini, ki je nameščena v tržaškem industrijskem območju, je po vsem videzu zapečatena. Do konca leta 1989 bodo namreč vsi njeni uslužbenci vključeni v osebje Tovarne velikih motorjev iz Boljunca, zgradba, v kateri sedaj deluje, pa se bo vrnila na razpolago podjetja VM, ki je njen lastnik. To je bistveni podatek, ki izhaja iz zadnjega rimskega srečanja med koordinacijskim odborom tovarniških svetov GMT in IF z vodstvom državne finančne družbe Fincantieri, ki je pred kratkim prevzela Isotto-Fraschini.

V načrtih Fincantierija je namreč ustanovitev nove družbe za raziskave in načrtovanje dizlovih motorjev, ki naj bi imela sedež v Trstu, kjer bi leta 1990 bilo skupaj zaposlenih pri GMT 2.320 ljudi (240 manj kot sedaj), medtem ko bi v obratih v Bariju in Saronnu bilo nameščenih le po 300, oziroma samo še 50 delavcev. Do tedaj naj bi v Trstu investirali 78 milijard lir, v Bariju pa le 12 milijard. Sindikati so izrazili nezadovoljstvo nad načrti Fincantierija in so zahtevali nujno srečanje z vodstvom IRI.

pismo uredništvu

Pereči problem zaprtja Babne hiše

V vednost občanom občine Dolina in bralcem Primorskega dnevnika želim izreči komentar k včerajšnji vesti s prve strani pod naslovom Ricmanjski dnevi iz protesta prekinjeni. V nadaljevanju na peti strani je opisana odločitev vaških društev, da preklicujejo Ricmanjski teden v znak protesta zaradi pomanjkanja varnostnih naprav in »neodgovornega postopanja občinske uprave«.

Znano je, da si občinska uprava vso povojno dobo prizadeva uresničiti dobre pogoje za delo in delovanje svojih občanov. Za uresničitev današnje stopnje struktur, tudi Babne hiše v Ricmanjih, je bilo vloženega veliko skupnega, ustvarjalnega dela, veliko je bilo široke, ljudske, kritične in zavzete obravnave vseh naših problemov.

Del otipljivih rezultatov takega prizadevanja dokazuje vrsta struktur in infrastruktur. Osebno sem vedno verjel, da z rastjo materialnih pogojev rastemo tudi mi.

Glede problemov v zvezi z Ricmanjskim tednom sem bil podpisani seznanjen v četrtek, 12. marca. Takoj sem posegel na pristojnem komisariatu za javno varnost v Miljah in ker tam niso mogli zadeve rešiti, sem obiskal kvestorja dr. Mattero in ga prosil za izredno dovoljenje ter sem obljubil, da bomo za naprej presodili in primerno ukrepali.

Kvestor je z vsem razumevanjem zagotovil, da bo izdal začasno dovoljenje, vendar po predhodnem ogledu posebne komisije za javne prireditve.

Komisija je opravila ogled, izdala začasno dovoljenje in navedla posege, ki so še potrebni za usposobitev prostorov za javne prireditve.

Varnostni predpisi so bili že v gradnji.

Res pa je, da nismo za to decentralizirano strukturo, kot tudi za ostale v drugih vaseh, zaprosili tako imenovano »agibilità«, to je tehnično usposobitev.

Kdor sledi našemu družbenemu življenju, je lahko ugotovil, da vsa ta leta ni bilo posebnih težav, in kadar so nastale, smo jih s skupnim znanjem, izkušnjami in vplivom premagali in obšli. Ricmanjci sami to dobro vedo.

Zato zaključujem »zaenkrat« z naslednjimi ugotovitvami: sklepi predstavnikov društev so prenagljeni in za skupnost nekoristni; Primorski dnevnik daje pretiran poudarek dogodku, ki ne zapostavlja in ne ogroža osnovnih vrednot svobode in enakopravnosti.

V zvezi z vsemi našimi strukturami, ki so in bodo pod udarom novih predpisov, bomo dali odgovornim predstavnikom našega organiziranega življenja vse potrebne informacije.

Župan
Edvin Švab

Prip. ur.

Zahvaljujem se dolinskemu županu Edvinu Švabu za obsežna pojasnila, s katerimi pa, žal, niso razčiščena vsa zapletena vprašanja konkretnega problema uporabe dvorane v Ricmanjih. Predvsem pa se s to razpravo v resnici odpira mnogo širše in resnejše vprašanje uporabe številnih dvoran v skladu z novimi zaostrenimi varnostnimi predpisi. Tudi zaradi tega se ne moremo strinjati s pripombo dolinskega župana, da je Primorski dnevnik »pretirano poudaril dogodek«. Prav obratno morda nismo povsem izpolnili naše naloge, ker na ta zapleten problem do sedaj nismo dovolj opozarjali vseh številnih naših aktivnih ljudi, ki se ukvarjajo s prireditvami, ter predstavnikov krajevnih uprav in strank.

Odgovorni urednik

Okrogla miza o ekologiji v Krožku za kulturo in umetnost

Znanost mora služiti človeku in ne biti sama sebi namen

Ekologija je zapletena znanost, v kateri se nihče ne more proglašati za strokovnjaka. To je bila osrednja misel okrogle mize na sedežu Krožka za kulturo in umetnost, ki jo je v sredo priredila tržaška sekcija Mednarodnega sklada za zaščito narave (WWF). Predsednik WWF Eugenio Rosmann je prisotnim obrazložil namen večera in predstavil predavatelje, izvedence za razne znanstvene panoge, ki so neločljivo povezane z ekologijo.

Antropolog prof. Carlo Tullio Altan je v svojem posegu segel v daljno zgodovino človeštva in opisal tisočleten boj človeka z naravnimi silami. V zadnjem stoletju se je vzporedno z razvojem industrije in tehnologije začelo rušiti naravno ravnovesje. Takšno stanje pa postaja vedno bolj zaskrbljujoče, saj se je že večkrat izkazalo, v kolikšni meri se nam narava lahko maščuje. Znanost je nedvomno pomembna pridobitev človeštva, zavedati pa se moramo njenih meja in jo stalno nadzorovati, če se hočemu izogniti njenim kvarnim učinkom.

Prof. Raimondo Strassoldo, po poklicni usmeritvi sociolog, se je v svojem govoru zavstavil pri vprašanju, v kolikšni meri se prebivalci FJK zavedajo nevarnosti onesnaževanja okolja. »Ekologija je v zadnjem desetletju postala vrednota, trdno vsidrana v človekovo zavest,« je ugotovil predavatelj. »Tako imenovana tiha revolucija v sedemdesetih letih je privedla do nove družbene in moralne preosnove. Človeka sodobnega časa ne navdihujejo več materialistične vrednote. V tej fazi postmaterialističnega razvoja so postale najpomembnejše vrednote mir, solidarnost, enakopravnost in tudi ekologija. To dokazuje tudi dejstvo, da je od sto anketiranih prebivalcev naše pokrajine okrog 70 odstotkov izjavilo, da se bo tudi osebno borilo za zaščito narave.«

Psiholog in škofov vikar msgr. Piergiorgio Ragazzoni je vprašanje ekologije predstavil z verskega vidika in izjavil, da je vsak posameznik osebno odgovoren za svet, v katerem živi. »Znanost mora služiti človeku in nikakor ne sme biti sama sebi namen,« je zaključil govornik. Botanik Enrico Feoli je ugotovil, da se je človek v svojem prepričanju, da lahko naravo popolnoma obvlada, pošteno zmotil. Večina naših posegov se je doslej izkazala za neučinkovite in škodljive, to pa zaradi tega, ker človek ne pozna okolja, ki ga želi spreminjati. Ravnatelj tržaškega Laboratorija za morsko biologijo prof. Guido Bressan je prisotne seznanil s trenutnim »zdravstvenim« stanjem tržaškega zaliva. Izjavil je, da onesnaženje zaliva doslej sicer še ni uničilo morske favne in flore, obstaja pa nevarnost, da se bo to kmalu zgodilo. Najbolj ogrožajo zdravje zaliva številni portiči. Zadnji govornik, dr. Franco Perco, je ob koncu obnovil bistvene misli udeležencev okrogle mize in izrazil trditev, da se ljudje še premalo zavedajo pomena in bistva ekološke znanosti. Vsi se namreč strinjamo, da je treba naravno okolje varovati, malokdo pa ve, kako naj dejansko pripomore k temu..

Med povratkom so se ustavili tudi v Rižarni

Bivši borci iz Beograda v Italiji

Včeraj popoldne se je vračala skozi Trst v domovino velika skupina bivših borcev iz Beograda, ki je obiskala razne kraje Italije, koder so bili kot jetniki, interniranci ali taboriščniki zaprti med drugo svetovno vojno. Na svojem petdnevnem potovanju, ki ga je organizirala beograjska SUBNOR, vodila pa predsednica sekcije bivših jetnikov v italijanskih zaporih Milica Abović, so bivši borci oziroma jetniki šli do Neaplja, nakar so se ustavili v Rimu, Perugii, Caserti, Firencah ter Benetkah. Pred prihodom v Trst so se ustavili tudi v Gonarsu, kjer so položili venec v tamkajšnji kostnici.

V Trstu so se ustavili najprej v Rižarni, kjer so položili venec pred ploščo s pepelom, nakar jim je o žalostni zgodovini Rižarne spregovoril časnikar Franc Udovič, ki jih je pospremil tudi k celicam smrti ter v muzej, odtod pa še na vojaško pokopališče, kjer so se bivši borci in jetniki poklonili spominu tovarišev, jugoslovanskih borcev, ki so padli v boju proti nacistom ob osvobajanju našega mesta v prvih dneh maja 1945. (Fre)

V piceriji »59« na Reški cesti hud pretep s štirimi ranjenci

V piceriji »59« na Reški cesti je predsinočnjim prišlo do množičnega pretepa, po katerem so se morale štiri osebe zateči na pomoč v bolnišnico. Policijske agente so poklicali nekaj pred 22.30 stanovalci bližnjih poslopij, ki so z osuplostjo ugotovili, da je na pločniku pred picerijo v teku pretep, vreden samega Divjega zapada. Fizično se je medseboj obračunavalo kakih deset ljudi, kaže pa, da ni šlo zgolj za klofute in brce, temveč tudi za bolj organizirano nasilje. Tako se da sklepati bodisi po poškodbah, bodisi po dveh lesenih pendrekih, ki so ju agenti našli na pločniku in seveda zaplenili.

Kako je prišlo do pretepa? Kaže, da je med obedom bila skupina mladih prenapetežev odločno preglasna in da se je do lastnika picerije, 46-letnega Giovannija Bortune, vedla zelo oholo. Ko sta Bortuna in njegov 18-letni sin Massimiliano nastopila bolj odločno, se je vnel prepir, ki se je nato izrodil v pravi pretep. V končnem obračunu so kot rečeno štirje ranjenci: Giovanni in Massimiliano Bortuna, 26-letni Fabrizio Ursic in 25-letni Stefano Spangaro. Slednjega so zaradi udarca v glavo sprejeli na nevrološki oddelek s prognozo okrevanja v 15 dneh, Ursic se bo zdravil 10 dni, lastnik picerije 7, ravno toliko tudi njegov sin, ki je utrpel hud udarec v moda. Policija je uvedla preiskavo, da ugotovi odgovornosti in krivce prijavi sodišču.

Razstava miljskih žensk

Miljske žene, ki so že od nekdaj slovele zaradi svoje spretnosti in podjetnosti, so ob prazniku žena priredile lepo razstavo ročnih del in starih predmetov. Svoje izdelke je predstavilo kakih 70 slovenskih in italijanskih žensk iz miljske občine, eksponatov pa je preko petsto. V glavnem so to izdelki iz čipk, oblačila in ročno izdelano perilo. Vendar se ročna spretnost miljskih žensk ne ustavi pri kvački in sukanci, saj so v drugem nadstropju Beneške hiše na ogled tudi dela amaterskih slikark. Razstava je privabila veliko obiskovalcev, še zlasti ljubiteljev domače obrti, ki jo sodobni čas vse bolj tlači v pozabo.

Med drugim so si razstavo ogledali tudi učenci tretjega razreda slovenske šole v Miljah.

SLOVENSKO STALNO GLEDALIŠČE V TRSTU

štiridesetletnica gledališkega dela Silvija Kobala

Arthur Miller

SMRT TRGOVSKEGA POTNIKA

Režija: MARIO URŠIČ

DANES, 20. t. m., ob 20. uri — IZVEN ABONMAJA
JUTRI, 21. t. m., ob 20.30 — RED B — prva sobota
V soboto, 28. t. m., ob 14. uri — IZVEN ABONMAJA
ob 20.30 — RED F — druga sobota
V nedeljo, 29. t. m., ob 16. uri — RED G — druga nedelja

CASSA RURALE ED ARTIGIANA DOBERDÒ DEL LAGO
KMEČKO OBRTNA HRANILNICA DOBERDOB

gledališča

ROSSETTI
Nocoj ob 20.30 bo stalno gledališče Teatro Biondo iz Palerma ponovilo Shakespearovo delo ZIMSKA PRAVLJICA, ki ga je prevedel Agostino Lombardo. Režija Pietro Carriglio. V abonmaju odrezek št. 8. Prodaja vstopnic pri osrednji blagajni v Pasaži Protti.

Danes bo v Krožku za kulturo in umetnost (Ul. S. Carlo 2) ob 18. uri prof. Monti spregovorila o prihodnjem delu na repertuarju QUESTA SERA SI RECITA A SOGGETTO L. Pirandella.

Od 24. t. m. do 5. aprila bo Stalno gledališče Furlanije-Julijske krajine uprizorilo Pirandellovo delo QUESTA SERA SI RECITA A SOGGETTO. Režija G. Patroni Griffi. V abonmaju odrezek št. 9. Predprodaja vstopnic pri osrednji blagajni v Pasaži Protti.

VERDI
Danes, 20. t. m., ob 20. uri (red H/B) peta predstava Respighijeve opere PLAMEN. Dirigent Maurizio Arena, režiser Carlo Maestrini.

Medtem je v gledališču Verdi v pripravi predzadnja opera na repertoarju, UNA LETTERA D'AMORE DI LORD BYRON R. de Banfielda. Premiera opere bo jutri, 21. marca, za red A.

koncerti

Società dei Concerti - Tržaško koncertno društvo. V ponedeljek, 23. t. m., ob 20.30 bo v gledališču Rossetti nastopila skupina GIOVANE QUARTETTO ITALIANO.

Glasbena matica Trst sezona 86/87 — 8. abonmajski koncert, v četrtek, 26. t. m., ob 20.30 v Kulturnem domu v Trstu KOMORNI ORKESTER RTV Ljubljana, dirigent S. Kuret, solist I. Starc. Predprodaja vstopnic v Pasaži Protti.

SLOVENSKO STALNO GLEDALIŠČE V TRSTU

Miha Matè

ŠIROKA USTA

Izvaja Stane Starešinič

V nedeljo, 22. t. m., ob 18. uri v telovadnici v Repnu.

razna obvestila

Slavistično društvo - Trst, obvešča, da bo redni občni zbor danes, 20. t. m., v Gregorčičevi dvorani, Ul. sv. Frančiška 21, ob 20. uri v prvem sklicanju in ob 20.30 v drugem sklicanju.

Kulturno društvo F. Prešeren - Boljunec obvešča, da so se začela vpisovanja za plesni tečaj za odrasle. Informacije in vpisnina vsak večer ob 20.30 v mali dvorani gledališča F. Prešeren v Boljuncu.

Kulturno-umetniška skupina PRINTS sporoča, da se bodo začeli novi tečaji grafike v ponedeljek, 30. t. m., v grafični delavnici Atelier v Nabrežini. Za pojasnila in vpis se lahko obrnete na 631989 vsak dan razen sobote od 13. do 14. ure.

Godbeno društvo Prosek sklicuje redni občni zbor danes, 20. t. m., ob 20. uri v Šoščevi hiši na Proseku.

Uprava občine Dolina vabi vinogradnike, ki nameravajo sodelovati na 31. občinski razstavi domačih vin, ki bo v Dolini od 9. do 12. maja, naj se zglasijo v občinskih prostorih, tudi telefonsko (tel. 228127 - 228110 - 228392), od 16. do 21. marca.

Glasbena matica obvešča, da bo pevska vaja otroškega pevskega zbora jutri, 21. t. m., ob 17. uri v Kulturnem domu.

razstave

V TK Galeriji, Ul. sv. Frančiška 20, je na ogled razstava del LOJZETA LOGARJA.

V Beneški galeriji v Čedadu razstavlja CLAUDIA RAZA FLOREANCIG svoje slike.

Na srednji šoli E. Kardelja v Dutovljah razstavlja svoje skulpture in umetniško obrt BOGOMILA DOLJAK.

V Mestni galeriji v Piranu je odprta razstava nemškega umetniškega fotografa AUGUSTA SANDERJA.

V galeriji Costanzi razstavlja do konca meseca turinski slikar EZIO GRIBAUDO.

V umetnostni galeriji Nadie Bassanese (Trg Giotti 8/I) je na ogled razstava slikarja ENZA NAVARRE.

V umetnostni galeriji Al Bastione je na ogled razstava CARLA WOSTRYJA.

Jutri, 21. t. m., ob 18. uri bodo v umetnostni galeriji Cartesius odprli razstavo slikarja CORRADA DAMIANIJA.

V umetnostni galeriji Malcanton v istoimenski ulici bodo jutri ob 18. uri odprli razstavo slikarjev HUGA in ROSWITHE WULTZ.

KMEČKA IN OBRTNA HRANILNICA IN POSOJILNICA V NABREŽINI

obvešča

svoje člane in cenjene stranke,

da je v zvezi z znižanjem uradne obrestne mere znižala za pol odstotka obrestno mero na vseh posojilih.

Tržaški partizanski pevski zbor P. TOMAŽIČ

Pod pokroviteljstvom RO ZZB NOV Slovenije in VZPI-ANPI Furlanije-Julijske krajine

JUTRI, 21. marca 1987,
ob 16. uri v gledališču F. Prešeren v Boljuncu

15. OBLETNICA TPPZ P. TOMAŽIČ in 40 LET GLASBENE DEJAVNOSTI OSKARJA KJUDRA

KONCERT

SPOMIN NA OSVOBODITEV

posvečen miru v svetu

Nastopila bo tudi **Mladinska skupina P. Tomažič**
Aranžmaji za zbor in orkester: **Oskar Kjuder in Aleksij Curk**
Dirigenta: **Pia Širca in Oskar Kjuder**
Recitatorji: **Stane Raztresen, Giorgio Fortunat, Aldo Pressel**

JADRALNI KLUB ČUPA

vabi

na projekcijo diapozitivov in predavanje DUŠANA JELINČIČA o njegovem vzponu na Karakorum, v petek, 27. t. m., ob 20. uri na društvenem sedežu v Sesljanskem zalivu.

izleti

Sekcija VZPI-ANPI iz Križa prireja od 8. do 10. maja izlet v Toskano. Cena 150.000 lir. Vpisovanja do 31. marca v baru Doma A. Sirka v Križu.

SPDT vabi na spominski pohod na Porezen, ki bo v nedeljo; odhod z avtomobili ob 6.30 izpred Prosvetnega doma na Opčinah. Vodi Mario Milič (tel. 229258).

čestitke

Danes praznuje 75. rojstni dan STANISLAV LEGIŠA iz Prečnika. Iskreno mu voščijo žena in otroci z družinami ter vsi, ki ga imajo radi.

V Trebčah praznuje 100 let VIKTORIJA ČUK. Čestitajo ji Pierina in Irma z družinama.

Danes praznuje
VIKTORIJA ČUK iz Trebč
100 let
Iskreno ji čestitamo
Vaške organizacije

Danes, 20. marca, dopolni 100 let naša draga mama, nona in pranona
VIKTORIJA ČUK iz Trebč
Ob visokem jubileju ji iz srca čestitajo
njeni najbližji

kino

ARISTON - 16.00, 22.00 **Otello**, glas. dram., It-ZDA 1986, 110'; r. Franco Zefirelli; i. Placido Domingo, Katia Ricciarelli.
EXCELSIOR I - 17.30, 22.15 **Ultimo tango a Parigi**, dram., Fr.-It. 1973, 129'; r. Bernardo Bertolucci; i. Marlon Brando, Marie Schneider, □□
EXCELSIOR II - 16.00, 22.15 **Capriccio**, er., It. 1987, 95'; r. Tinto Brass; i. Francesca Dellera, Andy J. Forrest, □□
GRATTACIELO - 16.00, 22.15 **Il colore dei soldi,** dram., ZDA 1986, 120'; r. Martin Scorsese; i. Paul Newman, Tom Cruise.
NAZIONALE I - 16.30, 22.00 **Over The Top**, pust., ZDA 1986, 105'; r. Menahem Golan; i. Sylvester Stallone, Robert Loggia.
NAZIONALE II - 16.00, 22.00 **Rimini, Rimini, Rimini**, kom., It. 1986, 100'; r. Sergio Corbucci; i. Serena Grandi, Paolo Villaggio.
MIGNON - 16.30, 22.15 **Una perfetta coppia di svitati**, kom., ZDA 1986, 107'; r. Peter Hyams; i. Gregory Hines, Billy Crystal.
NAZIONALE III - 16.00, 22.00 **L'asta dell'amore**, porn., □□
EDEN - 15.30, 22.00 **La carne di Cicciolina è bollente**, porn., □□
FENICE - Zaprto zaradi popravil.

CAPITOL - 16.15, 22.00 **Crocodile Dundee**, kom., Avstral. 1986, 102'; r. Peter Fairman; i. Paul Hogan, Linda Kozlowsky
ALCIONE - Zaprto zaradi popravil.
LUMIERE FICE - 16.30, 15.30 **Labyrinth**, anim. dram., VB-ZDA 1986, 100' ; r. Jim Henson; i. David Bowie, Jennifer Connelly.
VITTORIO VENETO - Danes zaprto.
RADIO - 15.30, 21.30 **House Love,** porn., □□

Prepovedano mladini pod 14. letom □ - 18. letom □□

razne prireditve

Knjižnica P. Tomažič in tovariši prireja danes, 20. t. m., ob 20.30 v svojih prostorih v Prosvetnem domu na Opčinah srečanje na temo: Sporna gledanja in nasprotujoča si vprašanja tržaške zgodovine v letu 1945. Sodelovali bodo zgodovinar Galliano Fogar, dr. Zorko Harej in dolinski župan Edvin Švab.

SKD Skala - Gropada prireja danes, 20. t. m., ob 20. uri v zadružnih prostorih GLASBENI VEČER z nastopom gojencev Glasbene matice.

Sklad M. Čuk prireja v torek, 24. t. m., ob 20.30 v Prosvetnem domu na Opčinah predavanje prof. MARIJE GABRIJELČIČEVE, avtorice knjige o miselnih vzorcih ZA UČINKOVITO UMSKO DELO... (o učnih težavah naših otrok).

Slovenski kulturni klub, Ul. Donizetti 3, vabi jutri, 21. t. m., ob 18.30 na predavanje prof. LUČKE SOSIČ o pisatelju Alojzu Rebuli in njegovem delu. Gledališki krožek pa bo izvajal recital iz njegovega zadnjega dela IZ VRTA BOGOV. Prisrčno vabljeni.

SKD BARKOVLJE vabi barkovljanske vinogradnike na 3. nagradno tekmovanje domačih vin. Vzorce bomo sprejemali na sedežu društva v Ul. Cerreto 12 v ponedeljek, 23. t. m., in torek, 24. t. m., od 18. do 20. ure. Vsak udeleženec mora oddati dva vzorca za vsako vino. Na nagrajevanje, ki bo v soboto, 28. t. m., društvo vabi vse.

včeraj - danes

Danes, PETEK, 20. marca
KLAVDIJA

Sonce vzide ob 6.09 in zatone ob 18.16 — Dolžina dneva 12.07 — Luna vzide ob 24.00 in zatone ob 8.09.

Jutri, SOBOTA, 21. marca
BENEDIKT

PLIMOVANJE JUTRI: ob 6.18 najnižja -39 cm, ob 12.23 najvišja 12 cm, ob 17.27 najnižja -16 cm, ob 23.57 najvišja 38 cm.

VREME VČERAJ: temperatura zraka 9,6 stopinje, zračni tlak 1003,4 mb pada, veter 22 km na uro južni, vlaga 72-odstotna, dežja je padlo 4 mm, nebo oblačno, morje rahlo razgibano, temperatura morja 7 stopinj.

ROJSTVA IN SMRTI

RODILI SO SE: Gloria Fabbris, Jacopo Castellanelli, Alberto Sega, Alice Diso.

UMRLI SO: 64-letna Bruna Bulligato por. Gigli, 78-letna Maria Safred vd. Frausin, 47-letni Italo Martinuzzi, 80-letni Giovanni Pavlica, 83-letna Maria Kodric, 68-letni Francesco Picco, 98-letna Maria Floridan vd. Ruzzier, 69-letni Francesco Lupo, 77-letna Ida Granduc, 62-letni Giorgio Chersi, 80-letna Maria Debelli, 74-letni Giovanni Buzzai.

DNEVNA IN NOČNA SLUŽBA LEKARN
Od ponedeljka, 16., do sobote, 21. marca 1987

Dnevna služba - od 8.30 do 13.00 in od 16.00 do 19.30
Trg Garibaldi 5, Ul. dell'Orologio 6, Ul. dei Soncini 179 (Škedenj), Ul. Revoltella 41.
OPČINE (tel. 213718), MILJE - Mazzinijev drevored 1 (tel. 271124) - samo po telefonu za najnujnejše primere.

Dnevna služba - od 19.30 do 20.30
Trg Garibaldi 5, Ul. dell'Orologio 6, Ul. dei Soncini 179 (Škedenj), Ul. Revoltella 41, Trg S. Giovanni 5, Trg sv. Jakoba 1.
OPČINE (tel. 213718), MILJE - Mazzinijev drevored 1 (tel. 271124) - samo po telefonu za najnujnejše primere.

Nočna služba - od 20.30 do 8.30
Trg S. Giovanni 5, Trg sv. Jakoba 1.
OPČINE (tel. 213718), MILJE - Mazzinijev drevored 1 (tel. 271124) - samo po telefonu za najnujnejše primere.

ZDRAVSTVENA DEŽURNA SLUŽBA
Nočna služba od 20. do 8. ure, tel. 7761, predpraznična od 14. do 20. ure in praznična od 8. do 20. ure.

menjalnica

19. 3. 1987

Ameriški dolar	1290.—	Japonski jen	8.—
Nemška marka	708.50	Švicarski frank	844.—
Francoski frank	211.50	Avstrijski šiling	100.50
Holandski florint	626.—	Norveška krona	185.—
Belgijski frank	33.30	Švedska krona	200.50
Funt šterling	2065.—	Portugalski eskudo	8.70
Irski šterling	1880.—	Španska peseta	9.60
Danska krona	185.90	Avstralski dolar	850.—
Grška drahma	9.20	Debeli dinar	1.70
Kanadski dolar	960.—	Drobni dinar	1.70

BCIKB BANCA DI CREDITO DI TRIESTE TRŽAŠKA KREDITNA BANKA Tel.: Sedež 61446 - 68881 Agencija Domjo 831-131

prispevki

V isti namen darujeta Angel in Enzo Carli z družino (Trebče 170) 30.000 lir.

V spomin na pok. Premruja darujeta Ada in Albin Orel 20.000 lir za Zvezo vojnih invalidov, 20.000 lir za Združenje aktivistov na tržaškem ozemlju, 20.000 lir za Društvo upokojencev ter 40.000 lir za Dijaško matico.

Ob 12. obletnici smrti dragega očeta Sergija Pečarja darujeta sin Radi z družino in hčerka Nevenka 40.000 lir za kulturni center v Lonjerju.

Ob plačilu članarine so darovali Emilija Kavčič 7.000 lir, Draga Kavčič 7.000 lir ter Lina Ostrouška 2.000 lir za Društvo slovenskih upokojencev.

Namesto cvetja na grob Nanda Čoka daruje Marija Glavina 20.000 lir za TPPZ P. Tomažič.

Namesto cvetja na grob pok. Rudolfa Čoka (Nando) darujeta Lavrenc in Marija Žerjul 10.000 lir za sekcijo VZPI-ANPI Lonjer-Katinara.

Namesto cvetja na grob pok. Rudolfa Čoka (Nando) darujeta Celestin in Jolanda Glavina 10.000 lir za sekcijo VZPI-ANPI Lonjer-Katinara.

Ob 42. obletnici smrti Andreja Pertota darujejo žena Santina in sinova Danilo in Cveto z družinama 30.000 lir za vzdrževanje spomenika padlim v NOB v Lonjerju.

Namesto cvetja na grob Leopolda Adama darujeta nečakinji Dina in Sonja 50.000 lir za Dijaški dom ter 50.000 lir za Sklad M. Čuk.

Namesto cvetja na grob Ivanke Carli vd. Čuk daruje družina Macarol 10.000 lir za KD Skala.

Namesto cvetja na grob Josipa Sosiča daruje družina Kalc (Gropada 22) 10.000 lir za KD Skala.

V počastitev spomina Marije Ostrouške darujejo družine: Kokorovec M. 50.000 lir, Sossi 10.000 lir, Žetko 10.000 lir, Kokorovec G. 10.000 lir, Kosmač 10.000 lir, Cossutta 10.000 lir, Gregori 10.000 lir, Križnič 10.000 lir, Micalessi 10.000 lir, Pavat 50.000 lir, Možina 10.000 lir, bar Polet 25.000 lir, Ostrouška 200.000 lir za ŠD Polet-Kotalkarska sekcija, za dograditev objektov na kotalkališču.

Namesto cvetja na grob Riharda Sedmaka daruje svakinja Ida 25.000 lir za Spomenik padlim v Križu ter 25.000 lir za pevski zbor Vesna.

Namesto cvetja na grob Riharda Sedmaka darujeta svakinja Danila in sin Ivo z družino 50.000 lir za Spomenik padlim v Križu.

Podporni člani darujejo za TPPZ P. Tomažič: Vladimir Milkovič (Gropada 86) 20.000 lir, Stanko Milkovič (Trebče 147) 10.000 lir, Claudio Crismani 15.000 lir, dr. Miran Dolhar 10.000 lir, Viktor Bogatec (Križ) 15.000 lir.

Namesto cvetja na grob pok. Dorota Zergola darujejo Dora Kalc in prijateljice 20.000 lir za TPPZ P. Tomažič.

Namesto cvetja na grob Nanda Čoka daruje Marija Glavina 20.000 lir za TPPZ P. Tomažič.

mali oglasi

SKLAD M. ČUK išče primerne inštruktorje za individualne in skupinske popoldanske lekcije dijakom srednjih šol. Zaželena je višja ali visoka izobrazba. Osebne podatke z naslovom in telefonsko številko pošljite na Oglasni oddelek Primorskega dnevnika, Ul. Montecchi 6, pod šifro »Sklad«.

IŠČEMO sposobnega tehnika za razvijanje tiskovnih vezi. Pisati na Oglasni oddelek Primorskega dnevnika, Ul. Montecchi 6, pod šifro »Smart«.

OSMICO je odprl Vladimir Caharija (Mhčev) — Nabrežina 22. Toči belo in črno vino.

PRODAM prikolico v odličnem stanju za frezo nibbi, 12 ali 14 KS s kardanom in volanom. Tel. 228292.

OSMICO je odprl Lovrenc Žerjul v Lonjerju. Toči belo in črno vino.

PEUGEOT 104 GR, letnik 81, beige, 63.000 km, nekaramboliran, ugodno prodam. Tel. 0481/83535 od 20. do 21. ure.

PRODAMO mladiče sledečih pasem: yorkshire terrier, white terrier, barboncino, pritlikavi schnauzer. Tel. 0481/882317 od 19. do 20. ure.

PRODAM na Opčinah, v dvonadstropni hiši z vrtom, stanovanje: kuhinja, dnevna soba, 2 spalnici, kopalnica, hodnik, dvorišče. Tel. 228390.

OSMICO je odprl v Borštu Diko Žerjal.

V SAMATORCI se je zgubila psica pasme nemški ovčar. Najditelju nagrada. Tel. 229450.

PRODAM RENAULT super 5 GT turbo, bele barve, v odličnem stanju, letnik november 85. Tel. 229432.

PRODAM kokošji gnoj zdelan (humus). Kokošja farma Prašelj - Cesta postaja Prosek 25, tel. 225169, samo ob sobotah.

VESPO ET3 v odličnem stanju prodam. Prevoženih samo 6.000 km. Tel. 815824.

PRODAM skoraj nova 4 avtomobilska kolesa, 12x145, s snežnimi gumami (ježevke). Tel. od 19. do 20.30 na št. 226259.

ŠTEDILNIK bele barve št. 6 za centralno, 13.000 kalorij, malo rabljen prodam ali zamenjam za navadnega manjšega. Tel. 226560 ob uri kosila.

PRODAM 1.500 kv. m nezazidljivega zemljišča v dolinski občini. Cena 12 milijonov. Tel. 228390.

PRODAM počitniško prikolico EL-NAGH, dolgo 4,35 m, v dobrem stanju.

PRODAM motor HONDA NS 125F v odličnem stanju. Tel. 227281 v popoldanskih urah.

OSMICO je odprl Zoran Pangerc - Dolina 474.

OSMICO je odprl Karlo Sancin iz Loga.

KUPIM računalnik Commodore 64 (samo computer) ali pa MSX Philips ali Sony. Tel. 0481/779434.

ČUDOVITE pomladne barve za tvoj obraz so pripravile velike kozmetične firme SHISEIDO, HANORAH, COLLISTAR. Parfumerija Kozmetika 90 - Opčine.

filmi na tv zaslonu

kinoatelje

UN AMERICANO A ROMA — Amerikanec v Rimu, Italija 1954. Režija: Steno. Igrajo: Alberto Sordi, Maria Pia Casilio, Ilse Petersen. V nedeljo, 22. marca, ob 14.05, na Canale 5.

Alberto Sordi je gotovo eden izmed najznačilnejših obrazov italijanskega filma. V svoji dolgoletni karieri je namreč poosebil nešteto likov, ki predstavljajo v dobrem in slabem tipičnega »povprečnega Italijana«. Zato je tudi državna televizija več let predvajala spored, ki je vseboval sekvence in prizore iz njegovih najuspešnejših filmov. Program se je upravičeno imenoval Storia di un Italiano. Sordi je poustvaril v teh filmih prototip domiselnega, provincialnega, konformističnega, ciničnega in včasih tudi tragičnega protagonista povojne italijanske zgodovine.

Temu izvrstnemu igralcu seveda bolj ležijo komične in briljantne vloge, kot npr. nevzdržen lik Rimljana, ki je s srcem in dušo zaljubljen v Ameriko in Amerikance; za to svojo fanatično občudovanje bo celo tvegal življenje med nemško okupacijo Rima, oblekel bo starorimsko tuniko in celo splezal na vrh Koloseja...

GIU' LA TESTA, Italija 1971. Režija: Sergio Leone. Igrajo: Rod Steiger, James Coburn, Romolo Valli, Maria Monti. V ponedeljek, 23. marca, ob 20.30, na RAI 1.

S tem naslovom se zaključuje ciklus, ki ga je RAI posvetila »izumitelju« in očaku italijanskega vesterna. To je tudi zadnji veliki *špageti-vestern* Sergia Leoneja, ki se je po 13 letih vrnil na režiserski stol in posnel l. 1984 *Bilo je nekoč v Ameriki.*

Leone je bil v začetku le producent filma, ki bi ga moral snemati prej Peter Bogdanovich, nato Sam Peckinpah in še kdo... Glavni protagonist Rod Steiger pa je sprejel vlogo le s pogojem, da bi film režiral sam Leone.

Giù la testa se začenja z Maovim motom: »Revolucija ni slavnostno kosilo.« In res, prikaz mehiške revolucije, ki nam ga predlaga Leone v značilnem skrajnem in razvpitem slogu, je pravo mesarsko klanje. Filmu bo sledil intervju z Leonejem, ki ga je pripravil Giuseppe Cereda.

A CIASCUNO IL SUO — Vsakemu svoje, Italija 1966. Režija: Elio Petri. Igrajo: Gian Maria Volontè, Irene Papas, Gabriele Ferzetti, Leopoldo Trieste. V torek, 24. marca, ob 20.30, na Rete 4.

Elio Petri je svojsko in učinkovito priredil za film ta Sciasciov kratki roman, ki podobno kot druga dela velikega sicilijanskega pisatelja *(Il giorno della civetta)* polemično obravnava prikrite in manj prikrite kriminalne manevre mafije. V zakotnem, podeželskem mestecu pride do dvojnega umora, baje iz ljubosumja... O tem ni prepričan mladi profesor na krajevni gimnaziji, ki začne poizvedovati na lastno roko in pride na sled pravim morilcem...

Prezgodaj umrli režiser (1929-1982) je po tem prvem uspešnem delu še naprej snemal izrazito družbeno-kritične in politično angažirane filme: *Indagine su un cittadino al di sopra di ogni sospetto* (1970), *La classe operaia va in paradiso* (1971) in *Todo modo*, vedno po Sciascii, l. 1976.

DEVETDESET DNI — 90 Days, Kanada 1985. Režija: Giles Walker. Igrajo: Stefan Wodoslawsky, Christine Pak, Sam Grana, Fernanda Taveres. V sredo, 25. marca, ob 22.05, na RTV-Lj.

Ljubljanski studio nam ponuja od prejšnje srede dalje, po zanimivem vpogledu v sodobno avstralsko kinematografijo nov ciklus, ki ga tokrat posveča kanadskemu filmu. V glavnem gre za prikaz produkcije, ki je nastala v 80. letih, s pomočjo javnega sofinansiranja iz državnega sklada za film. Nekatera od teh del so bila dobro sprejeta na raznih mednarodnih festivalih, od Cannesa naprej.

90 dni je ena največjih kanadskih uspešnic zadnjih let, morda tudi zato, ker obravnava aktualno temo za tamkajšnjo družbo: vprašanje priseljevanja v to brezmejno, a malo obljudeno deželo. V ospredju Walkerjevega filma je zato družinsko in ljubezensko življenje. Prijatelja Blue in Alex doživljata bistveno drugače svoji ljubezni: Blue je nežno zaljubljen v Korejko, Alex pa v emancipirano Kanadčanko.

L'AVVENTURA — Avantura, Italija 1960. Režija: Michelangelo Antonioni. Igrajo: Monica Vitti, Gabriele Ferzetti, Lea Massari. V sredo, 25. marca, ob 20.30, na RAI 3.

Mlada in bogata gospa odide s svojim ljubimcem na križarjenje, na nekem otočku pa izgine. Njen ljubimec (G. Ferzetti) jo išče skupaj s prijateljico (Monica Vitti), a kmalu oba pozabita nanjo in se nežno zaljubita...

Michelangelo Antonioni je z zlatom napisano ime v zgodovini italijanskega filma, skupaj z Rossellinijem, Fellinijem, Viscontijem in še kom. Gre za avtorja poglobljenih in doživetih psiholoških dram, režiserja čudovito (črno-belo in barvno) posnetih filmov, ki obravnavajo bivanjske in filozofske razsežnosti sodobnega življenja. Sam Antonioni razlaga o svojem filmu: »Izhajam iz šibkosti in minljivosti človeških odnosov in iz moralne, politične ter celo fizične nestanovitnosti sodobnega sveta. Naša drama je v nezmožnosti komunikacije in prav to občutje ima v oblasti junake mojega filma.«

Po začetnem nerazumevanju, je ta film imel velik uspeh doma in po svetu, tako je Antonioni dopolnil svojo »trilogijo o nezmožnosti komunikacija« še s filmoma *La notte* in *L'eclisse.*

LO SPACCONE — The Hustler, ZDA 1961. Režija: Roberto Rossen. Igrajo: Paul Newman, Jackie Gleason, George L. Scott, Piper Laurie. V četrtek, 26. marca, ob 20.30, na Rete 4.

Te dni vrtijo po italijanskih kinodvoranah nov Scorsesejev film *Il colore dei soldi* s Paulom Newmanom in Tomom Cruisom. Današnji Newman je postarani trgovec likerjev, ki je bil nekoč briljanten prvak biljarda. Njegov nostalgičen lik spominja na Newmana iz leta 1961, na takratnega mladega žrebca in predrznega igralca biljarda (iz Rossenovega filma *Lo spaccone*), ki v morečem dvoboju brez konca premaga prvaka te igre *Minnesoto Fats.*

Rossenov film je postal pravi filmski mit med občudovalci plavolasega igralca in med fanatiki igre na zeleni mizi... In Newmanov portret mladega in ciničnega zmagovalca, ki je iz strasti do igre in do uspeha pripravljen prodati in žrtvovati vse (ljubezen, prijateljstvo, dostojanstvo), je res pretresljiv. Ta lik spada v galerijo velikih razgaljenih osebnosti, ki jih je ustvaril Hollywood in ki imajo obraz Jamesa Deana, Johna Cassavetesa, Jacka Nicholsona, Montgomeryja Cliffta, Marlona Branda itd.

Pripravlja: Boris Devetak

Nove plošče

MADHOUSE - 8 LP

Kaj se pravzaprav skriva za imenom na platnici in za prikupno črnolasko, ki se igra s »presrečnim« psičkom? Diskografska hiša Paisley Park, last nekega slavnega gospoda, ki mu je ime Prince, je tudi tokrat zadela v črno. Marsikdo je verjetno mislil, da je »vic« zakuhal sam »princ«, vendar ni tako, čeprav so vsi člani ansambla Princevi varovanci.

Skupino Madhouse sestavljajo štirje glasbeniki, od katerih je le eden dovolj poznan. To je saksofonist Eric Leeds, ki se že dalj časa ukvarja z jazz-rockom in je ob tej priložnosti poiskal za sedaj še neznane glasbenike, ki se jim piše svetla bodočnost zvezd. Naj omenim še, da je Prince igral pri razpadlih Revolution v Atlanti. Njemu so se pridružili še John Louis z bobni, Bill Louis z basom in Austra Chanel na klaviaturah.

Plošča je sicer zanimiva, saj prinaša edini stil, v katerem so zastopani rock, jazz in fusion, v nekih trenutkih pa se vse prelije v delikatno klasično glasbo, kot je jasen dokaz zaključna minisimfonija. Ploščo bi priporočil predvsem tistim, ki res nekaj čutijo do zvrsti, kot je jazz-rock, zaradi svojega inovativnega in modernega pristopa pa bo morda ugajala tudi ostalim.

Nadvse originalni (!) so tudi naslovi pesmi: One, Two, Three, Four, Five, Six, Seven, Eight.

Glasovnica za Vročih 10

Ime in priimek: .....

Naslov: .....

Glasujem za: .....

Moj predlog: .....

Bralci Primorskega dnevnika ali Primorskih novic na Tržaškem in Goriškem naj pošljejo glasovnice na naslov: Primorski dnevnik, Ul. Montecchi 6, 34137 Trst; bralci obeh časopisov v Sloveniji pa na naslov: Primorske novice, OF 12, 66000 Koper. Vsi naj pripišejo oznako »Vročih 10«.

današnji televizijski in radijski sporedi

RAI 1

7.20 Rubrika: Uno Mattina
9.35 Nanizanka: Professione pericolo!
10.30 Rubrika o gospodarstvu
10.50 Aktualnosti: Okrog nas
11.30 Nanizanka: La famiglia Brady
11.55 Vremenska napoved
12.00 Dnevnik
12.05 Variete: Pronto... chi gioca?
13.30 Dnevnik
14.00 Pronto... chi gioca? (2. del)
14.15 Glasbena oddaja: Discoring
15.05 Aktualnosti: Primissima
15.30 Mladinska oddaja: Pista!
17.50 Iz Parlamenta
18.00 Dnevnik - kratke vesti
18.05 Mladinska oddaja: Pista! (2. del)
18.30 Filmska oddaja: Colosseum
19.40 Almanah jutrišnjega dne
19.50 Vremenska napoved
20.00 Dnevnik
20.30 Dokumentarec o naravi: Amazonka včeraj in danes
22.30 Dnevnik
22.40 Dnevnik. Posebna oddaja
23.30 Dokumentarec: Stari prebivalci Italije - Ligurci
24.00 Dnevnik

RAI 2

9.55 Smučanje: veleslalom ženske, 1. tek (prenos iz Bjelasnice)
11.15 Informativna oddaja: Poučevanje glasbe in veda o zvoku
11.45 Rubrika: Cordialmente
13.00 Dnevnik
13.15 Dnevnik. Iz našega žepa
13.40 Nanizanka: Quando si ama
14.30 Dnevnik - kratke vesti
14.35 Mladinska oddaja: Tandem
16.50 Dnevnik - Iz parlamenta
17.00 Dnevnik - kratke vesti
17.05 Tedenska rubrika o turizmu in prostem času
18.15 Športne vesti
18.30 Nanizanka: L'ispettore Derrick - La bambola
19.40 Vremenska napoved in dnevnik
20.15 Športne vesti
20.30 Petkov sejem: Portobello
22.30 Dnevnik
22.45 Informativna oddaja: Mixer - kultura
23.30 Aktualnosti: Odprti studio
23.45 Film: La bionda esplosiva (kom., ZDA 1957, r. Frank Tashlin, i. Jayne Mansfield, Tony Randall)

RAI 3

12.00 Rubrika o knjigah
12.25 Smučanje: veleslalom ženske, 2. tek (prenos iz Bjelasnice)
13.30 Tečaj angleškega jezika
14.00 Informativna oddaja: Filo diretto - Pomoč pri domači nalogi
14.30 Informativna oddaja: Jeans
15.50 Film: Gli uomini, che mascalzoni! (kom., It. 1932, r. Mario Camerini, i. Lia Franca, Vittorio De Sica)
16.55 Inf. oddaja: Vse o nas
18.00 Aktualna oddaja: Stiffelius
19.00 Dnevnik
19.35 Informativna oddaja: Guttusov dnevnik
20.05 Dokument.: Načini sporazumevanja - Gledališka avantgarda
20.30 Gledalilška predstava: Posvečeno Shakespearu - Vesele žene windsorske (r. David Jones, i. Ben Kingsley, 1. del)
21.55 Dnevnik
22.00 Komedija (2. del)
23.25 Dnevnik
23.55 Informativna oddaja: Hallo... Good bye

RTV Ljubljana

9.55 Smučanje: veleslalom ženske, 1. tek (prenos iz Sarajeva)
10.45 TV mozaik: Tednik
11.45 Glasbeni ropot (pon.)
12.25 Veleslalom ženske, 2. tek (prenos iz Sarajeva)
15.15 Tednik (pon.)
16.20 Veleslalom ženske (posentek)
17.05 Pod drobnogledom: veleslalom ženske
17.20 Poročila
17.25 Otroška oddaja
17.50 Lutkovna nanizanka: Fračji dol
18.15 Dokument. oddaja: Izkušnje in preizkušnje - Delamo za 1988
18.45 Risanka
19.00 Danes. Obzornik
19.26 Vremenska napoved
19.30 Dnevnik
20.05 Nad.: Peter Veliki (7. del)
21.05 Dokument. oddaja: Po sledovih Slovencev v svetu - Dežela neskončnih možnosti (2. del)
21.50 Rezerviran čas
22.15 Film: Želva na hrbtu (Fr. 1977, r. Luc Beraud, i. Jean-Francois Stevenin, Bernadette Laffont)

TV Koper

9.55 Veleslalom ženske, 1. tek
12.25 Veleslalom ženske, 2. tek
14.00 TV novice
14.10 Rubrika: Parola mia
15.25 Otroški program
18.00 Nad.: I cento giorni di Andrea
19.00 Odprta meja

Današnja Odprta meja bo v znamenju Srečanja gledališč Alpe Jadran. Prispevek je za koprsko redakcijo pripravila Darja Zgonc, režija je delo Petra Juratovca. Oddaja bo prinesla tudi nekaj misli z okrogle mize o Gledališču Slovenije in Hrvatske skozi medsebojne vplive znotraj prostora Alepe Jadran.

19.30 TVD Stičišče
19.45 Rubrika: Mesto danes
20.00 Nanizanka: Hello, Larry
20.25 TV novice
20.30 Koncert v Cankarjevem domu: Simfonični orkester RTV Ljubljana, dir. Janos Petro
22.10 TV Vsedanes
22.30 Dok.: Ljubljana središče OF
23.40 Dokum.: Muzeji v Sloveniji

CANALE 5

8.00 Rubrika: In studio
8.35 Rubrika: Forum
9.00 Nadaljevanki: Aspettando il domani, 10.00 General Hospital
11.10 Kvizi: Tuttinfamiglia, 12.00 Bis, 12.40 Il pranzo è servito
13.30 Nadalj.: Sentieri
14.30 Film: Il promontorio della paura (krim., ZDA 1962, i. Gregory Peck, Robert Mitchum)
16.30 Nanizanki: Alice, 17.00 L'albero delle mele
17.30 Kviz: Doppio Slalom
18.00 Nanizanki: Love Boat, 19.00 I Jefferson
19.30 Variete: Studio 5
20.30 Nadaljevanki: Dynasty, 21.30 I Colby
22.30 Variete: Maurizio Costanzo Show
0.30 Nanizanka: Squadra speciale

RETEQUATTRO

8.30 Nanizanke: Ironside, 9.20 I giorni di Bryan, 10.10 Strega per amore, 10.30 Switch, 11.30 Vicini troppo vicini, 12.00 Mary Tyler Moore, 12.30 La piccola grande Nell
13.00 Otroška oddaja: Ciao ciao, vmes risanke Sui monti con Annette, Mila e Shiro, Il giro del mondo di Willy Fog
14.30 Nadaljevanki: La valle dei pini, 15.20 Così gira il mondo
16.15 Dokumentarca: To je Hollywood, 16.40 Kanadska narava
17.20 Nadaljevanka: Febbre d'amore
18.15 Kviza: C'est la vie, 18.45 Il gioco delle coppie
19.30 Nanizanka: Charlie's Angels
20.30 Film: Lo chiameremo Andrea (kom., It. 1972, r. Vittorio De Sica, i. Nino Manfredi, Mariangela Melato)
22.40 Film: Mattatoio 5 (fant., ZDA 1972, r. George Roy Hill, i. Michael Sacks, Ron Leibman)
0.35 Nanizanki: L'ora di Hitchcock, 1.30 Switch

ITALIA 1

8.30 Nanizanka: Fantasilandia
9.15 Film: In due per la città (krim., ZDA 1983, r. Noel Nosseck)
11.00 Nanizanke: La strana coppia, 11.30 Quincy, 12.30 T. J. Hooker, 13.30 Tre cuori in affitto
14.00 Zabavni oddaji: Candid Camera, 14.15 Deejay Television
15.00 Nanizanka: Time Out
16.00 Otroška oddaja: Bim, Bum, Bam, vmes risanke Juny Peperina, Georgie, Lupin
18.00 Nanizanka: La casa nella prateria
19.00 Nanizanki: Arnold, 19.30 Happy Days
20.00 Risanka: Sandy dai mille colori
20.30 Film: Il secondo tragico Fantozzi (kom., It. 1976; r. Luciano Salce, i. Paolo Villaggio)
22.35 Športna oddaja: A tutto campo
23.35 Šport: Košarkarsko prvenstvo NBA
1.15 Nanizanka: Riptide

TELEPADOVA

13.00 Risanki: Zorro, 13.30 Black Star
14.00 Nadaljevanka: Signore e padrone
15.00 Nanizanka: Dr. John
16.30 Risanke: Super Kid, Anna dai capelli rossi, Il fichissimo del baseball, Voltron, Transformers
19.00 Nanizanki: Wayne and Schuster, 19.30 I nuovi Rookies
20.30 Film: American Yuppies (kom., 1984, r. Dorain Walker, i. Judd Nelson, Gordon Jump)
22.30 Športna oddaja: Eurocalcio
23.30 Film: In punta di piedi (kom., ZDA 1960, r. Joshua Logan, i. Anthony Perkins)
1.00 Nanizanka

TELEFRIULI

13.00 Kviz: Stasera mi butto
13.30 Nad.: Rosa De Lejos
14.30 Dražbi: Roberta pelle, Il tappeto orientale
15.30 Glasbena oddaja: Music Box
17.45 Varietè: Vanità
19.00 Dnevnik
19.45 Športna oddaja
20.00 Ekološka rubrika: Regione verde
20.30 Zabavni spored: Buinesere Friul
22.30 Dnevnik
23.30 Nanizanka: Anna Karenina
0.30 Glasbena oddaja: News dal mondo

TELEQUATTRO

(Se povezuje s sporedi Italia 1)
Lastne oddaje:
14.00 Dogodki in odmevi
19.30 Dogodki in odmevi

RADIO TRST A

7.00, 13.00, 19.00 Dnevnik; 8.00, 10.00, 14.00, 17.00 Kratka poročila; 7.20 Dobro jutro po naše: koledarček, 7.40 pravljica, glasba; 8.10 Na goriškem valu (pon.); 8.40 Mozaik; 10.00 Pregled tiska; 10.10 S koncertnega repertoarja; 11.30 Pisani listi: Spoznavajmo naš mali, nevidni svet, Ščedensko narečje, Glasbeni mozaik; 13.20 Zbori; 13.40 Skice; 14.10 Naš jezik, 14.20 Ne prezrimo!; 15.00 V svetu filma; 16.00 Osebno; 17.10 Mi in glasba; 18.00 Kulturni dogodki; 18.30 Glasbene skice.

LJUBLJANA

5.00, 6.00, 6.30, 8.00, 9.00, 10.00, 11.00, 12.00, 13.00, 14.00, 19.00, 21.00, 22.00, 23.00 Poročila; 4.30 Jutranji spored; 8.05 Radijska šola; 8.35 Glasbena pravljica; 8.45 Naši umetniki; 9.05 Glasbena pravljica; 10.05 Rezervirano za...; 11.05 Ali poznate; 11.35 S pesmijo po Jugoslaviji; 12.10 Vedri zvoki; 12.30 Kmetijski nasveti; 12.40 Iz glasbene tradicije; 13.30 Melodije; 14.05 V spomin na preteklost; 14.30 Človek in zdravje; 14.40 Mozaik; 15.00 Radio danes, radio jutri; 15.30 Dogodki in odmevi; 16.00 Vrtiljak želja; 17.00 V studiu; 18.00 Glasba starih mojstrov; 18.15 Gremo v kino; 19.35 Lahko noč, otroci; 19.45 Pojemo in godemo; 20.00 To imamo radi; 21.05 Morje in pomorščaki; 22.30 Iz glasbene skrinje; 22.50 Literarni nokturno; 0.05 Nočni program.

RADIO KOPER (slovenski program)

13.30, 14.30, 17.30, Poročila; 6.05 Danes se spominjamo; 6.10 Vreme in prometni servis; 6.30 Jutranjik; 7.00 Jutranja kronika; 7.30 Jutranji servis; 8.00 Prenos Radia Ljubljana; 13.00 Mladi val radia Koper; 14.30 Pesem tedna; 15.30 Dogodki in odmevi; 16.00 Glasba po željah; 16.30 Primorski dnevnik; 17.00 Pogovor o...; 17.35 Glasbene aktualnosti; 18.00 Zaključek.

RADIO KOPER (italijanski program)

6.15, 8.30, 9.30, 10.30, 13.30, 14.30, 16.30, 17.30, 18.30 Poročila; 7.15, 12.30, 15.30, 19.30 Dnevnik; 6.00 Glasba; 6.45 Koledarček; 7.00 Dobro jutro; 8.00 Prisrčno vaši; 8.35 Po vaši izbiri; 9.15 Edig Galletti; 9.32 Dragi Luciano; 10.00 Popevka tedna; 10.05 Hit parade; 10.35 Vstop prost; 11.00 Jezikovna pravila; 11.15 Glasba; 11.30 Na prvi strani; 11.35 In tako dalje...; 12.00 Glasba po željah; 14.35 Glasbeni spored; 15.00 Kultura in umetnost; 15.45 Glasba; 16.15 Country music; 16.33 Blitz; 17.00 Bubbling; 17.33 Folk glasba; 18.33 Jazz spored; 20.00 Nočni spored.

RADIO OPČINE

10.00 Za vsakogar nekaj; 13.30 Kupim, prodam, podarim; 15.00 Dvajset let Hit parade; 16.30 Oddaja brez naslova; 19.00 V svetu fantazije; 20.00 Mix-time; 21.00 Nočni val z Marijo in Tončkom Bebcem.

Po vabilu na diskusijo tajnika CISL Giardine

Spet v ospredju zanimanja gradnja termocentrale na premog v Tržiču

Spet je precej govora o termocentrali na premog, ki naj bi jo zgradili pri Tržiču. O stvari so govorili na nekaterih deželnih posvetih v Vidmu ter tudi na pokrajinskem posvetu CISL v sredo v Gorici. Tu je deželni tajnik CISL Vittorio Giardina dejansko »odprl« vrata gradnji termocentrale, ko je dejal, da bo treba podrobno preučiti vso problematiko ter osvetliti negativne in tudi pozitivne strani.

O stvari je bil v zadnjih tednih nekajkrat govor na nekaterih deželnih posvetih v Vidmu. Za gradnjo termocentrale se ogrevajo nekateri demokristjanski krogi, pa tudi nekateri gospodarstveniki.

V Tržiču že obratuje s polno paro ena termocentrala, v kateri lahko izmenično uporabljajo nafto oziroma premog. Domači ekologi trdijo, da je ta termocentrala že povzročila škodo okolju, oziroma spremenila je stanje.

Zaradi tega so bili v Tržiču že od vsega začetka nasprotni gradnji še ene, večje termocentrale na premog. To so izrazili takoj ko je družba ENEL sporočila potrebo, da zgradi tako centralo v naši deželi. Dva sta bila kraja, kjer bi bilo možno zgraditi termocentralo: Milje ali Tržič. V Miljah in tudi v Trstu so se odločno izrekli proti gradnji take centrale v tem kraju. Zaradi tega je družba ENEL spet obrnila svojo pozornost v Tržič.

Tu pa je občinski svet že pred leti soglasno sklenil, da ne sprejme take centrale na premog. Predlog odbora so sprejele vse politične stranke, zastopane v tamkajšnjem občinskem svetu. To svoje nasprotovanje kažejo tudi danes, ko je prišlo do spremembe v vodenju občinske uprave. Edino kar nekatere ljudi skrbi je to, da bi tako gradnja centrale kot njeno kasnejše upravljanje nudilo zaposlenost nekaj stotinam ljudi. V sedanji krizi pa je tudi to pomembno. Seveda pa ne na račun zaščite okolja in zdravja prebivalcev.

ENEL torej vztraja na gradnji termocentrale v naši deželi, to se pravi v Tržiču. En sindikat, t. j. CISL, kaže pripravljenost na pogovore in soočanja. Bodo tržiške politične sile vzdržale močan pritisk nanje?

Posvet o rečnem parku

Danes se v pokrajinski sejni dvorani pričenja posvet o načrtu za ureditev krajinskega parka v porečju Soče. Posvet prirejata pokrajinska uprava in goriška sekcija Združenja profesorjev zemljepisa. Prvi del posveta bo danes s pričetkom ob 17. uri, drugi del pa prihodnji četrtek, prav tako ob 17. uri v pokrajinski dvorani.

Na današnjem zasedanju so predvideni posegi štirih poročevalcev. Profesor zemljepisa na Tržaški univerzi in vsedržavni predsednik Združenja profesorjev zemljepisa Giorgio Valussi bo govoril na temo Park za Sočo. Načrtovalca soškega parka arh. Luisa Codellia in dr. Giuliano Sauli bosta nakazala značilnosti in vsebino načrta za varstvo in razvoj porečja Soče, inž. Luciano La Civita pa bo imel referat na temo Predlog za poseg in družbeno koriščenje. Na drugem srečanju bosta prihodnji teden govorila dr. Francesco Bassilana in inž. Pier Raimondo Cappella.

Namen teh dveh srečanj je, ob strokovni poglobitvi vprašanj v zvezi z uresničevanjem krajinskega parka, tudi v boljšem seznanjanju javnosti z nameni in vsebino načrta. Po zamisli naj bi namreč soški park zajel celoten tok reke na italijanski strani meje, torej od Solkana pa do ustja, kjer so že v teku prvi posegi. Ob potrebah po ohranitvi in zaščiti okolja pa prihajajo pri tem v poštev tudi problemi zaradi omejitev v uporabi zemljišč zasebnih lastnikov.

Doberdobski foto amaterji razstavljajo v KD Jezero

Fotografije bodo na ogled do nedelje

V uvodnem govoru ob predstavitvi fotografske razstave v Doberdobu je dekan tamkajšnje fotografske skupine Karlo Ferletič podčrtal, da je to že osma razstava, ki jo prireja foto odsek kulturnega društva Jezero. Letošnja razstava sodi v okvir prireditev ob dnevu slovenske kulture. Ferletič je tudi izrazil željo, da bi se foto odsek številčno okrepil in da bi tudi kvalitetno napredoval, predvsem na področju osebnih razstav članov.

V svojem pozdravu je tajnik ZSKD za Goriško Rudi Pavšič izrekel priznanje članom foto odseka, ki s svojo skromno, a vsakoletno prisotnostjo in dejavnostjo ohranjajo živo fotografsko zvrst. Pavšič je mnenja, da je treba več prodora v javnost in več takih razstav. Poleg tega kaže, da bo Skupina 75 obnovila svojo dejavnost in ni nobenega dvoma, trdi Pavšič, da se bo ta skupina morala nasloniti tudi na doberdobske foto amaterje, ker je v zadnjih letih Kras središče fotografskega delovanja.

Na fotografski razstavi v Doberdobu sodeluje šest fotografov, ki so v glavnem mladi in za seboj nimajo še velijo izkušenj. Med šesterico vsekakor izstopata Karlo Ferletič in Marino Černic. Prvi je bil začetnik in pobudnik fotografije na Doberdobskem in je morda tisti, ki je najbolj posegel v črno-belo tehniko. Njegove fotografije predstavljajo vsakdanje življenje in so tehnično na zelo dobri ravni. Poglavje zase pa je Marino Černic, ki s svojo fantazijo in dobrim poznavanjem tehnike vsako leto bolj preseneča, predvsem, ker se rad kosa z vedno novimi stili črno-bele tehnike.

Razstavo so poimenovali "Iz naše kambre" in bo odprta do 22. marca. Razstavljajo Ferletič, Černic, Battistella, Kosič, Devetak in Sclaunig.

MJ

Christine Brunel v avditoriju

Poročali smo že, da se goriški publiki danes zvečer v avditoriju ponuja naravnost izjemna prireditev mednarodnega slovesa. Na začetku turneje v Italiji je znana baletna skupina Christine Brunel. Gre za izredni baletni nastop. Pričetek ob 20.30.

Komisija za kulturo

Na Pokrajini se je te dni prvič sestala komisija za kulturo, ki jih predseduje Alberto Bergamin (KD). Za podpredsednico so potrdili Rosario Di Dato (KPI). Sledila je diskusija o problematiki šolskih poslopij na Tržiškem. O teh vprašanjih sta poročala odbornika za šolstvo Špacapan in za finance Gallarotti.

Razna vprašanja v pretresu odbornikov SSŠ

Letošnji DOSP bo v Gorici v razširjeni in spremenjeni obliki

O letošnjem že tradicionalnem Dijaškem obmejnem srečanju Primorske je na zadnji seji Sindikata slovenske šole poročal sodelavec iz Nove Gorice prof. Danilo Štekar. DOSP bo potekal v sodelovanju med Gorico in Novo Gorico dne 11. aprila. Srečanje med slovenskimi šolami z obeh strani meje je bilo nekoč kot danes priložnost za spoznavanje, prijateljske stike ob športnih tekmah in kulturnem soočanju.

Letošnji DOSP se je sicer nekoliko oddaljil od preteklih, saj so na njem soudeležene tudi italijanske šole; srečanje je s tem zadobilo nove oblike in vsebine. Za bodoče bo treba premisliti, komu je namenjen DOSP, kaj hočemo z njim doseči. Naj ostanemo pri tradicionalnih tirnicah? Naj postane neko širše srečanje med slovenskimi in italijanskimi šolami? Naj se stiki med slovenskimi in italijanskimi dijaki na tej in oni strani meje uresničujejo ob drugih priložnostih?

Da bi na letošnjem DOSP ne prišlo do nesoglasij na športnem polju, so se organizatorji omejili samo na tiste discipline, pri katerih ne pride do konfrontacije med ekipami; zato ne bodo predvidene tekme v odbojki, košarki in nogometu, kar naj bi med drugim pripomoglo duhovni in kulturni rasti manifestacije.

Dalje je sodelavec iz Nove Gorice poročal, da bo meseca aprila v Ljubljani informativni dan za maturante višjih srednjih šol, na katerem bodo naši dijaki lahko spoznali razne možnosti bodočega študija na ljubljanskih fakultetah. Sicer s Tržaškega se v Sloveniji šola veliko število študentov, z Goriškega pa zelo skromno (v zadnjih desetih letih 143 vpisanih s Tržaškega, 9 z Goriškega). Vzroki so lahko zelo različni, ne zadnji je lahko prav v nepoznanju možnosti in zelo ugodnih pogojev za zamejske študente; v glavnem je rešen problem priznanja tujih diplom.

Na seji se je ponovno razpravljalo o predvpisih slovenskih dijakov v prve razrede višjih šol. Predsednik sindikata poudarja, naj dijaki in starši, s pomočjo koordinatorjev tretjih razredov in raznih izvedencev, še premislijo že vzeto odločitev, saj so predvpisi le začasni. Dijakom pa, ki ne nameravajo nadaljevati študija, bo nudil razne možnosti Deželni zavod za poklicno izobraževanje, če bo za pobudo potrebno deželno dovoljenje.

Predsednik je dalje poročal, da je z razgovora s šolskim skrbnikom povzel sledeče: a) Prihodnje šolsko leto bo na slovenski sekciji ITI na razpolago eno mesto (v staležu) za pouk italijanskega jezika in literature. b) Računalnik v Rimu je končno vklopil srbohrvaščino kot tuj jezik, kar je važno za vstop v stalež tistih, ki imajo že habilitacijo iz omenjenega predmeta.

Med drugim so se na seji obravnavale še razne točke:

— Računalniški tečaj v Novi Gorici za goriške šolnike se je zaključil prejšnji teden; na njem je sodelovalo 15 udeležencev. Tečaj se bo nadaljeval prihodnje leto, ko bodo izdelani tudi programi za razne predmete.

— Sestanek s tržaškim sindikatom, na katerem se bo govorilo o novih učnih programih in o enotnem šolskem odboru, bo 13. tega meseca ob 17. uri v Jamljah.

— Zastopnik Sindikata slovenske šole Marjan Vončina, ki je bil imenovan v sindikalno komisijo na šolskem skrbništvu po čl. 24/463 iz leta 1978, naj bi se udeleževal samo sej, ki se tičejo problemov slovenske šole.

— Težave pri namestitvah neučnega osebja na slovenskih šolah so dokončno rešene.

— Sindikat protestira, da ni bila še sklicana konzulta.

Za sindikat S. I.

Kinodvorana VERDI Gorica

Istočasno kot v drugih velikih italijanskih mestih predvajamo film, ki kandidira za 8 oskarjev

PLATOON

Režija OLIVER STONE

Občinski odbor o problemih osebja

Občinski odbor v Gorici je na svojem zadnjem zasedanju razpravljal o problemih v zvezi z osebjem, poleg tega pa so sprejeli tudi okrog 40 upravnih sklepov. Odbor se bo spet sestal v torek, ko bodo na dnevnem redu urbanistična vprašanja v zgodovinskem mestnem središču.

razstave

V Kulturnem domu v Gorici je odprta razstava novogoriškega slikarja Klavdija Tutte. Ogled: ob delavnikih od 17.00 do 19.30. Razstava bo odprta do 27. t. m.

V Galeriji Rika Debenjaka v Kanalu odprejo danes razstavo slik akademske slikarke Stanislave Pudobske. Ogled do 11. aprila.

izleti

Slovensko planinsko društvo v Gorici priredi v nedeljo, 22. marca, izlet v Gliščico na Tržaškem. Odhod z lastnimi sredstvi ob 8. uri s Travnika, ob 8.15 iz Dola (Palkišče). Kosilo iz nahrbtnika. Udeleženci morajo imeti s sabo veljavno prepustnico. Podrobna pojasnila daje Zdenko Vogrič.

Slovensko planinsko društvo v Gorici prireja v nedeljo, 22. marca, avtobusni izlet na Nevejsko sedlo, v okviru priprav na društveno prvenstvo, ki bo prvo nedeljo aprila. Tečajniki bodo vadili od 10. do 13. ure z učiteljem Oscarjem spust skozi vratca.

kino

Gorica

VERDI 18.00—22.00 »Platoon«.
CORSO 17.30—22.00 »Rimini Rimini«.
VITTORIA 17.30—22.00 »Bocca bianca, bocca nera«. Prepovedan mladini pod 18. letom.

Tržič

COMUNALE 18.00—22.00 »Antarctica«.
EXCELSIOR Zaprto.

Nova Gorica in okolica

SOČA 18.00—20.00 »Ime mi je Remo«.
DESKLE 19.30 »Meso in kri«.

DEŽURNA LEKARNA V GORICI
Villa S. Giusto, Korzo Italija 244, tel. 83538.

DEŽURNA LEKARNA V TRŽIČU
Alla Salute, Ul. Cosulich 117, tel. 711315.

POGREBI
Danes v Gorici ob 12. uri Bruno Predolin iz mrliške veže na glavnem pokopališču.

Sedanjega pri Vrtojbi nameravajo zapreti

Nasprotovanje Mirencev odprtju novega kamnoloma - gramoznice

Prebivalci Mirna so imeli v zadnjem času tri sestanke, na katerih so obravnavali težnje in predloge, da bi na njihovem območju odprli nov kamnolom s spremljajočimi objekti, kot so asfaltna baza, betonarna in separacija. Zadeva je pereča in aktualna, ker bodo gradbena podjetja kmalu prenehala črpati gramoz na področju Vrtojbe, kjer bodo zemljišča spet namenili kmetijstvu. Tudi je očitno, da gradbeništvo, ki je na Goriškem razvita in pomembna gospodarska dejavnost potrebuje gramoz in druge surovine, ki jih nudijo kamnolomi. Strokovnjaki na primer opozarjajo, da gradbeni podjetji »Gorica« iz Nove Gorice in »Primorje« iz Ajdovščine ter Cestno podjetje v Novi Gorici potrebujejo okoli 200 tisoč kubičnih metrov gramoza letno. Kot zanimivost naj navedemo, da bodo samo za zgraditev odseka tako imenovane Osimske ceste od mednarodnega mejnega prehoda Vrtojba do naselja Selo potrebovali okoli 800 tisoč kubičnih metrov gramoza.

O lokaciji, ki bi nadomestila Vrtojbo sicer razpravljajo že od leta 1979. Omenjali so 8 različnih območij, ki bi prišla v poštev za pridobivanje gramoza in za zgraditev spremljajočih objektov. Gradbeni strokovnjaki so končno predlagali in pri tem dobili soglasje tudi znanstvenih ustanov, da bi najbolj primerna lokacija za nov kamnolom bila v Lokvici na Krasu, ki je blizu Mirna. Zdi se, da v Mirnu tej lokaciji ne bi povsem nasprotovali, če bi tam, torej v Lokvici, zgradili tudi asfaltno bazo, betonarno in separacijo. Objekti bi bili pač od Mirna nekoliko oddaljeni, čeprav bi ob Mirnu zgradili novo obvozno cesto za prevoz omenjenih surovin za gradbeništvo.

Toda gradbeni strokovnjaki pravijo, da bi bilo z vidika stroškov bolj primerno, če bi spremljajoče objekte zgradili v dolinici Pavlence v Vrtočah pri Mirnu. Proti tej lokaciji oziroma takšni opredelitvi pa so se v Mirnu odločno izrekli. Pravijo, da ne morejo dopustiti, da bi z zgraditvijo asfaltne baze, betonarne in separacije bistveno poslabšali naravno okolje v Mirnu, ki je že tako prizadeto zaradi onesnažene reke Vipave ter opuščenih kamnolomov in gramoznic iz prejšnjih let.

O sporni lokaciji kamnoloma so razpravljali na zadnji seji Občinske skupščine v Novi Gorici, vendar se niso sporazumeli. Proti lokaciji v Mirnu sta tudi tamkajšnji tovarni obutve Ciciban in pohištva Iztok. V Mirnu predlagajo, da naj preučijo možnosti drugih lokacij, pri čemer omenjajo kamnolome v Anhovem, Solkanu in Štanjelu, možnost pridobivanja gramoza iz začasnih virov na južnem robu Trnovske planote in v Dobravljah.

S sporom, ki v bistvu potrjuje, da so ekološka vprašanja tudi na Goriškem zmeraj bolj aktualna in občutena, so predstavniki občine in družbenopolitičnih organizacij med nedavnim obiskom v Novi Gorici seznanili tudi predsednika Skupščine (parlamenta) Slovenije Mirana Potrča. O lokaciji kamnoloma in drugih objektov bodo ponovno razpravljali na prihodnji seji Občinske skupščine v tem mesecu.

Zdi se, da se medtem zmeraj bolj uveljavlja pobuda, da bi gramoz zagotavljali iz naplavin akumulacijskega jezera na Mostu na Soči in iz rek Soče in Idrijce. Tam so ogromne rezerve gramoza, tako samo v akumulacijskem jezeru na Mostu na Soči menda okoli 5 milijonov kubičnih metrov.

MARJAN DROBEŽ

SLOVENSKO STALNO GLEDALIŠČE V TRSTU

štiridesetletnica gledališkega dela Silvija Kobala

Arthur Miller

SMRT TRGOVSKEGA POTNIKA

Režija: MARIO URŠIČ

V ponedeljek, 23. t. m., ob 20.30 RED A
V torek, 24. t. m., ob 20.30 — RED B
V sredo, 25. t. m., ob 10. uri — IZVEN ABONMAJA
V četrtek, 26. t. m., ob 10. uri — IZVEN ABONMAJA

Za ponedeljkovo predstavo bo vozil avtobus po sledečem razporedu: Poljane 19.45, Doberdob (pred občino) 19.50, Jamlje (gostilna Pahor) 19.55, Dol (pri spomeniku) 20.00, Gabrje (trg) 20.05, Sovodnje (pred Kulturnim domom) 20.10, Štandrež (trg) 20.15.

CASSA RURALE ED ARTIGIANA DOBERDÒ DEL LAGO
KMEČKO OBRTNA HRANILNICA DOBERDOB

Berite

»Novi Matajur«

Radijska kriminalka J. Tavčarja »Samomor«

Kriminalka je postala cenjena literarna zvrst - med drugim so jo v »redni program« uvrstili kar na Sorboni v Parizu - čeprav je na videz človeško brezobvezna pripoved o zanimivem, težko pojasnljivem dogodku (zločinu), pri čemre se kaže mojstrstvo avtorja v duhovitem, da ne rečemo šarmantnem zapletu, razpletanju, kjer nikakor ni mogoče predčasno odkriti krivca, in ne nazadnje v nekakšnem humorju, ki navadno tudi smrt, zločin, ne postavlja v usodni, mučni plan zanimanja, pač pa dogodki črne kronike postanejo možnost izvirne in virtuozne igre. Tudi pri radijski igri »Samomor« Josipa Tavčarja lahko ugotavljamo podobne spretnosti, ki so bile gotovo ovirane z dejstvom, da mi, se pravi Slovenci v Italiji, prav gotovo nimamo tolikanj razvite kriminalistične profesije in ustrezne policije, ki bi nagrmadila dovolj zanimivih primerov, da bi se dala na njihovi podlagi splesti očarljiva in zanimiva pripoved. In vendar, v režiji Marka Sosiča, ki si je pomagala predvsem s ponavljajočo glasbeno sekvenco zapletenih instrumentalnih prepletanj in nadpletanj, ter klasično nežno podlago, ki je barvala izpovedi posameznih interpretov, smo dobili dobro izdelan primerek tovrstne literarne (radijske) zvrsti.

odvetnik Marinič (Anton Petje) pride na obisk k privatnemu detektivu Zorku (Pavle Ravnohrib) z željo, da razišče samomor njegove lepe tajnice Elvire, v katero je bil zaljubljen in za katero ne verjame, da si je lahko sama vzela življenje. Sled vodi do odvetnika Vraniča (Drago Gorup), ki pa postreže z zanimivejšimi podatki o nesrečni Elviri, kar še dopolni pričevanje Vraničeve nesojene zaročenke Katarine (Barbara Jakopič). Polagoma privatni detektiv spleta svojo podobo dogodka, tako Vranič kot tudi Katarina sta izločena iz spiska osumljenih, čeprav se je Vranič lahkoživo zapletal s pokojnico - torej na mah še ena podoba ubite mlade ženske, ki je v popolnem nasprotju z idealizirano verzijo obupanega Mariniča - in je bila Katarina seveda nanjo na moč in nevarno ljubosumna. Še obisk pri Elvirini zlomljeni materi (Mira Sardoč) in na vrsti je še poslednji pogovor pri Mariniču: ta je ubil Elviro, ker ni prenesel njene posvetne podobe, končno pa se je v tem zaključnem poglavju zastrupil tudi sam.

Kot rečeno, je pri kriminalki bistvena zgradba, razpostava dejanja, in treba je reči, da je bila pri pričujoči igri zanimiva in prepričljiva: avtor je spretno skrival podatke, ki bi utegnili zgodbo prezgodaj razvozlati, istočasno je sproti ponujal dosti drugih, dovolj zanimivih informacij, ki so držale potek dogodkov v nekakšni primerni napetosti. Ustrezno je tudi vzpostavljal trenutke, ko se prično osebe izpovedovati, kar je verjetno globlja dimenzija tovrstne literature; osebe namreč na ta način zaživijo v svojem človeškem, psihološkem volumnu, ne zgolj v funkciji zapleta in razpleta, pri čemer pa mora biti nujno poslušalec ali branilec pazljiv, kaj je pri izpovedih resničnega in kaj dvoumnega in zamolčanega. Igrica torej kot lahkotni rebus, kot sestavljenka, z rahlim odsevom globljih človekovih zastrtosti, ki ne nazadnje polnijo vsakodnevne časopisne rubrike s podobnimi, v resnici seveda nič kaj igrivimi dejanji.

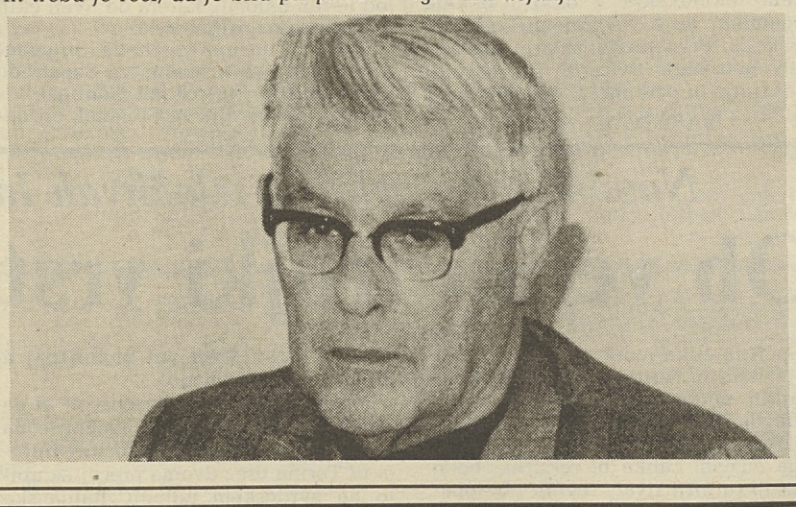

Založništvo tržaškega tiska

v sodelovanju z založbo Drava iz Celovca

ZMAGA KUMER

SLOVENSKE LJUDSKE PESMI KOROŠKE

I. knjiga
KANALSKA DOLINA
str. 172, lir 24.000

II. knjiga
ZILJSKA DOLINA
str. 654, lir 45.000

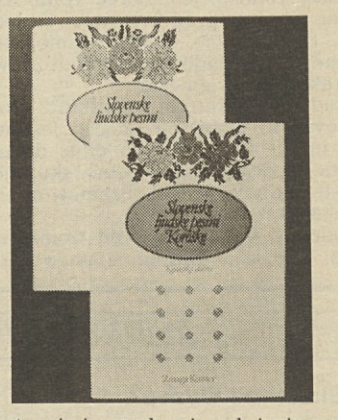

Notni zapisi in besedila, opremljena z znanstvenimi opombami, razkrivajo pravo bogastvo in pisanost ljudskega glasbenega izražanja na Koroškem.

Delo je namenjeno širokemu krogu ljubiteljev slovenske ljudske pesmi, saj želi poživiti zanimanje in ljubezen do pesemskega izročila preteklosti, hkrati pa zbuditi zavest o kulturni pomembnosti slovenske pesmi na Koroškem.

Celotna izdaja je zamišljena pokrajinsko in bo predvidoma obsegala 7 knjig.

Naprodaj v: TRŽAŠKI KNJIGARNI, KNJIGARNI TERČON, Nabrežina, KATOLIŠKI KNJIGARNI, Gorica

Na sobotnem seminarju v goriškem Kulturnem domu prisotna G. Chiarante in M. Kmecl

Sekcija za kulturo pri deželnem komiteju KPI prireja v soboto ob 9.30 v goriškem Kulturnem domu študijski seminar na temo: »Tradicije in transformacije v družbenem tkivu naše dežele: prispevek slovenskih intelektualcev. Predlogi in izkušnje«. Seminarja se bosta udeležila član vsedržavnega tajništva KPI senator Giuseppe Chiarante, ki je odgovoren za kulturna vprašanja, in Matjaž Kmecl, član CK KP Slovenije

Cilj seminarja je izpostaviti pogled naše manjšine na tradicijo in na velike spremembe, ki se dogajajo v družbi. Po eni strani bo torej govor o vsem tem, kar nas iz tradicije »zaznamuje«, kar prispeva k naši identiteti, po drugi strani pa bo tekla beseda o odnosu, ki ga ima naša narodna skupnost do razvoja in naglih sprememb. Tu se seveda zastavlja vrsta vprašanj, kot so lahko odnosi z matičnim narodom, odnosi do kulture, do družbenih in ostalih sprememb, ki brez dvoma usodno vplivajo na življenje slehernega naroda in seveda tudi manjšine. Kulturne spremembe, novi »jeziki« vnašajo v narod številne spremembe. Narodna skupnost se torej spreminja v spreminjajoči se družbi.

Seminar ne namerava samo potrditi pravice do obstoja manjšine in niti ne želi biti gola analiza nekega stanja. Namen seminarja je tudi v tem, da se loti nekaterih bistvenih problemov, ki so usodni za vso našo deželo. Omenjeni problemi so prav gotovo »vlada« in njen odnos do sprememb, aktivna udeležba Slovencev v omenjenih procesih, vprašanje odnosov s tradicijo.

KPI je na seminar povabila slovenske in italijanske intelektualce različnih svetovnonazorskih pogledov, ki opravljajo različne poklice. Razprava želi biti torej nadvse odprta in prav v tej svoji odprtosti zaznati nekatere osnovne poglede na tako važni vprašanji, kot sta prav tradicija in transformacija.

Zanimivost seminarja torej ni samo v »zbliževanju«, ampak prav v temi, ki je pomembna za našo narodno skupnost, saj je čas, da se vključimo v tovrstne debate, ki postajajo vedno bolj osrednje slovensko in tudi italijansko razmišljanje.

Berite
»Novi Matajur«

Ogled v spremstvu Zorana Mušiča

Guido Cadorin v muzeju Correr v Benetkah

Ivana Suhadolc

»Guido Codarin je živel po Tolstojevem zgledu: bil je čist, idealist, vegetarijanec.« Tako pravi o danes ponovno aktualnem beneškem umetniku Cadorinu slikar Zoran Mušič, njegov zet. Mušič me spremlja na ogledu lepe antološke razstave, ki jo Cadorinu v teh dneh posveča muzej Correr na trgu Sv. Marka v Benetkah. Mušič je po vojni poročil Cadorinovo hčerko, živahno in samozavestno slikarko Ido Barbarigo, in mi z navdušenjem poznavalca pripoveduje o novem vrednotenju in ugledu, ki ga delo Cadorina v teh letih doživlja: »Dunajska Secesija je po obširnih razstavah v Benetkah, na Dunaju in v Parizu postala kulturna moda. Skrajni čas je bil, a pride do revalorizacije tega slikarja , ki je Secesijo in Liberty doživljal s polnim zanosom svojega mladeniškega idealizma.«

Prvi je Giuda Cadorina po dolgih letih tišine in pozabe pravzaprav leta 1980 odkril pariški umetnostni kritik Jean Claire na razstavi »Les Realismes« v Beaubourgu v Parizu. Letošnjega beneška razstava predstavlja odgovor rojstnega mesta na kulturno spodbudno iz Francije ter obvezen poklon in priznanje dolgo pozabljenemu sinu. Lokvanj in irisi, marjetice in detelja, pisano cvetje Cadorinovih nežnih trat in sanjska pozornost njegovih lagun tudi naključnemu obiskovalcu razstave vzbujajo tiho zadovoljstvo in notranji nasmeh. Iz platen dehtijo pomlad, navdušenje, zaupanje v svet. Celo sredi grozot prve svetovne vojne mladi slikar vidi le bele oblake na nebu in rahlo poigravanje vetra s travo. S svojega zornega kota v strelskem jarku hoče zaznati le obzorje, poljske cvetice in svoje hrepenenje. Umetniku je v letih med in po prvi vojni uspelo temu hrepenenju dati osebno obliko in izraz. Na stenah muzeja Correr visijo njegova najboljša dela iz teh let. Številni so portreti ter vedute Benetk in Pollestrine. Zanimiv in ironično učinkovit je triptih z naslovom »meso, meso, vedno meso«, ki ga je beneški Bienale leta 1914 odklonil zaradi »pornografsko« poslikanega okvira. Cadorin je kasneje okvir sam uničil; globoko ga je razočaralo, da kritika ni razumela njegovega krika proti prostaštvu, razuzdanosti in duhovnem morjenju. Platna pa so se ohranila. Na prvem v mesrjevi izložbi visita oskubljen puran in goveja glava, medtem ko v ozadju krvave roke režejo v rdeče meso. Vegetarijanci bi si to sliko lahko še danes izbrali za plakat. Na naslednji pijanci z motnimi očmi posedajo okoli mize. Na tretji pa so na platnu od ženske ostala le stegna, ki jih pred umazano kupčijo ocenjuje cinični »odjemalec«. Večji uspeh na Bienalu so leta 1920 doživele Cadorinove ponosne delavke beneške tobakarne v dolgih šalih. To sliko je vzljubil in odkupil sam italijanski kralj, ki je tako dal svoj pečat Cadorinovemu uspehu. Umetnik, ki je tako izhajal iz starodavne beneške družine slikarjev, kiparjev in arhitektov, je dovršeno slikal že pri štirinajstih letih, največjo slavo in odmevnost pa je doživel prav v dvajsetih letih. Kopičila so se mu naročila in časti. Takrat je, na primer, poslikal vilo D'Annunzia ob jezeru Garda in osrednjo sobano novega hotela Ambasciatori v Rimu. Ritem in živahnost, atmosfera, moda in stil tistih let vejejo iz njegovih rimskih podob in se prepletajo s spomini na beneško tradicijo. Na razstavi v muzeju Correr lahko vidimo mnoge osnutke za ta dela. Iz tistih let je tudi načrt za absido katedrale sv. Justa v Trstu, ki je bila dokončana leta 1933.

Slava je pa za Guida Cadorina v naslednjih letih počasi začela ugašati. Njegove zadnje slike so temne in tihe. Dvanajst let po njegovi smrti je pogled nazaj v barvitost ter duhovno in tehnično celovitost njegovih slik toliko bolj presenetljiv.

V Ogleju pomembno srečanje zgodovinarjev in arheologov

Že dolgo vrsto let, sredi pomladi, se v Ogleju zberejo zgodovinarji, arheologi, drugi strokovnjaki, da bi skupno preučili zanimivosti, ki so v zvezi s preteklostjo tega kraja, ki je svoj čas bil pomembno vojaško središče antičnega Rima, kasneje pa središče velikega patriarhata, ki je imel pristojnost v številnih deželah Srednje Evrope.

Letos bodo taka srečanja že sedemnajsta po vrsti. Vršila se bodo od 30. aprila do 5. maja. Prireja jih Centro di antichità altoadriatiche na Tržaški univerzi, zanje skrbi prof. Mario MIrabella Roberti.

Letos mineva 1.200 let, odkar je bil za oglejskega patriarha izvoljen Paolino, mož, ki je dal velikega zaleta oglejski Cerkvi, zaradi česar ga je katoliška Cerkev tudi primerno ovrednotila. Zaradi tega bo več predavateljev govorilo o vlogi tega patriarha.

Naslov letošnjih srečanj je »Oglej in Benečije v zgodnjem srednjem veku«. S poročili bodo sodelovali priznani strokovnjaki iz Italije, Francije ter Jugoslavije. Predavanja bodo vsak dan zjutraj in popoldne. Predavanja bodo v sejni dvorani županstva v Ogleju, nekatera pa tudi v občinski knjižnici v Gradežu. Udeleženci seminarja si bodo ogledali tudi arheološki muzej v Ogleju, tamkajšnje izkopanine in tudi baziliko v Gradežu. Predvidena je tudi študijska ekskurzija v razne kraje Veneta ter v Švico.

Prvi dan, 30. aprila, bodo predavali prof. Carlo Guido Mor z univerze v Padovi, prof. Antonio Quacquarelli z univerze v Rimu, prof. Giorgio Fedalto z univerze v Padovi. Drugi dan, 1. maja, so na sporedu predavanja profesorjev Giancarla Menisa iz videmskega nadškofijskega semenišča, Decia Gioseffija s tržaške univerze, Franca Panvinija Rosatija z univerze v Rimu, Sergia Tavana s tržaške univerze. 2. maja bodo predavali profesorji Yves Marie Duval z univerze v Poitiersu, Jaroslav Šašel od Slovenske akademije znanosti in umetnosti iz Ljubljane, Carlo Gaberscek z liceja Stellini v Vidmu, Fabrizio Bisconti s papeškega inštituta za arheologijo iz Rima. 3. maja so na sporedu predavanja profesorjev Giovannija Battistija Pellegrinija z videmske univerze, Giuseppa Cuscita s tržaške univerze, Gilberta Pressacca od glasbenega konservatorija Tomadini iz Vidma. Predavanja ravnateljice muzeja v Ogleju Paole Lopreato, strokovnjaka Pietra Ruga iz Felter in Angela De Nicole z videmske univerze so na sporedu 4. maja. Zadnji dan pa bodo govorili Guido Rosada in Anna Nicoletta Rigone z univerze v Padovi, Maurizio Buora od videmskih muzejev, Vinicio Tomadini iz Gradišča.

Predavatelji bodo govorili seveda predvsem o izkopaninah. Veliko pa bo govora o raznih zvrsteh umetnosti, o zgodovini, prometu, o vsem tem, kar je bilo pomembno v zgodnjem srednjem veku.

Primorska srečanja

Revija Primorska srečanja je konec februarja izšla kar v dveh dvojnih številkah, ki poleg običajnih rubrik in člankov prinašata tudi dve tematsko zaokroženi vsebini:

Posebna izredna številka 69/70 je štirijezična in je v celoti posvečena »1. mednarodnemu srečanju pisateljev ob meji« februarja 1986 v Portorožu; v njej bralci najdejo zgoščene povzetke vseh razprav tega srečanja v štirih jezikih: slovenščini, italijanščini, srbohrvaščini, nemščini. Vse pozornosti in pohvale vredna odločitev uredniškega odbora!

Izrednost redne dvojne številke 67/68 pa je v tem, da ima 20 strani posebne, »na glavo obrnjene« priloge, ki z besedo, opremo in notranjimi prilogami govori o delu, življenju in miselnosti mladih v CMRK v Novi Gorici. Tudi ta poteza dokazuje, da revija zna prisluhniti tudi manj navadnim dogajanjem v svojem okolju!

V svojih rednih rubrikah ta številka obravnava zelo široko pahljačo vprašanj, ki so zajeta s področja Primorske in tudi širše. Najpomembnejši med njimi govorijo: o umiranju gozdov, zlasti na Tolminskem (L. Čibej), o »kopitarskih« pojmovanjih samoupravljanja v Portorožu (D. Puh), o povezanosti tovarne v Batujah z NOB (S. Plahuta), o vključevanju jugoslovanskega gospodarstva v mednarodne tokove (L. Vuga in G. Devetak), o delu in mislih znanega arhitekta Borisa Podrecce (na kar kaže tudi notranja oprema revije) (Z.Levec) in o neznani deželi Udovičeve poezije (D. Poniž).

Leposlovni del prinaša pesmi mladih ustvarjalcev (A. Lutman, A. Sosič, M. rustja, R. Pišot, A. Žnidarčič) in njihovo prozo (I. Bratolini, D. Terčon, B. Filli). Jelka Milič predstavlja italjanskega pesnika Prima Levija in G. Filipi hrvaškega pripovednika A. B. Fratrića. Dokaj bogati so Zapisi, kjer poročajo: C. Macor o seminarju o slovenski kulturi v Gorici, B. Marušič o simpoziju »trst 1941-1947«, S. Hoyer o četrtem mednarodnem arhitekturnem seminarju v Piranu, G. Devetak o Slovenskem deželnem gospodarskem združenju v Trstu, M. Vuk o slikarstvu Milka Bambiča ter o razstavi beneškega slikarstva v 18. stoletju v Gorici in P. Merkù o izvoru vaškega imena Gorjansko.

Recenzija prikazuje nekatere nove knjižne izdaje, povezane s Primorsko: Pomlad v Istri Julija Beltrama (S. Žitko), nova pesniška zbirka Mladi junci v ritmu jeseni Edelmana Jurinčiča (D. Poniž), Don Lorenzo de Spadoni Vladimirja Bartola (D. Rajt), Gradovi na Slovenskem Iva Stoparja (N. Silič Nemec), I castelli del Carso medioevale Luigija Foscana in Erwina Vecchieta (Z. Harej), Politična aktivnost Ivana Marija Čoka avtorja Alekseja Kalca (S. Žitko), Nastanak društvene svojine u Jugoslaviji Jožka Humarja (C. Vidmar), Tito's flawed legacy Norme Beloff (L. Vuga), revija Teritorio v Ronkih (G. Brazzoduro), pregled v Vidmu izdanih knjig in revij o Slovencih (F. Kovačič).

J. H.

Veleslaloma za svetovni pokal v Sarajevu niso dokončali

Prekinitev koristila Švicarjem

SARAJEVO — Veliko smučarsko slavje povezano z zaključkom smučarskega SP se je začelo z neprijetno prekinitvijo moškega veleslaloma. Močan veter v zgornjem delu proge, sneženje in megla niso zagotavljali varnega poteka spustov in sodniška komisija je sklenila, da se prva serija prekine. Dotlej je na cilj prišlo 25 smučarjev, Pirmina Zurbriggna pa je že po nekaj sekundah vrglo iz proge.

Prav Švicarji, ki so letos odnesli levji delež zmag, so se največ okoristili od prekinitve. Na začasni lestvici, ki je imela precejšnje možnosti, da postane tudi končna, je namreč vodil Avstrijec Nierlich pred Švicarjem Gaspozom. Sreča se je očitno nasmehnila močnejšim, ki bodo danes lahko znova naskakovali prva mesta.

Med oškodovanimi je bil tudi Rok Petrovič, ki je bil na začasni lestvici peti in je bil torej blizu cilja, da ne izpade v drugo kakovostno skupino. Od Italijanov je bil Pramotton 7., Tomba pa 8.

Podobno kot na OI pred tremi leti bodo morali v Sarajevu na veliko

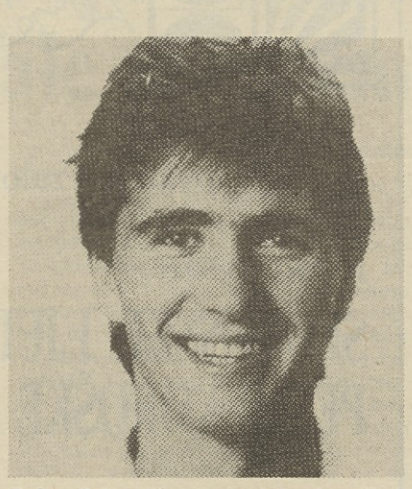

Roku Petroviču se je tokrat najbrž izmuznila visoka uvrstitev

spreminjati program. Zamujeno nameravajo popraviti že danes. Na Bjelašnici naj bi bil danes ob 10. uri prvi spust za moške, ob 11.30 pa prvi veleslalom za ženske. Odločitev za moške se bo začela ob 12.30, za dekleta pa uro kasneje.

Moški veleslalom ni še posebno posegel v jugoslovanski tabor, ženski pa je že povzročil majhen preplah, ker se je poškodba Mateje Svet izkazala za dokaj neprijetno. Smučarka je med gostovanjem v ZDA z roko udarila v ograjo proge in si zlomila dlan. Trma Mateje pa odpira še nekaj možnosti. Ob negotovem startu Svetove se bodo z veleslalomom spoprijele Andreja Leskovšek, Barbara Kuhar, Veronika Šarec in Katra Zajc. Zaradi slabe forme ne bo Mojce Dežman, Katja Lesjak pa je poškodovana.

Abetone: seveda Švicarka

ABETONE — Na ženskem smučarskem tekmovanju v okviru pokala "Foemina" je v veleslalomu zmagala Švicarka. Prvo mesto je pripadlo Reguli Betschart. Švicarki sta osvojili tudi tretje in peto mesto. Prva Italijanka Perez je bila šesta.

Segafredo in Stefanel pod drobnogledom

Razmerje sil dokaj izenačeno

Za sobotno srečanje med Segafredom in Stefanelom, ki bo odločalo o obstanku v A-2 ligi, vlada tako v Trstu kot v Gorici veliko zanimanje. V Bologno bodo pripotovali številni avtobusi navijačev obeh ekip, bržkone pa bo marsikdo šel na pot z osebnim avtomobilom. Pričakovati je, da bo športna palača na Trgu Azzarita ob 20.30 nabito polna.

Vsakršno predvidevanje o izidu tekme je seveda tvegano. Običajno se za takšne tekme prisodi vsaki ekipi petdeset odstotkov možnosti za zmago. Kot vemo, ne odloča namreč o končnem izidu le absolutna vrednost ekipe, ampak tudi trenutno telesno in psihološko stanje posameznikov, požrtvovalnost igalcev, mirni živci in še marsikaj drugega.

Kljub temu bi analizirali posamezne »sektorje« vsake ekipe in za vsakega od le-teh odločili, katera od dveh ekip je, vsaj na papirju, boljša.

Beki: tu imamo MItchella, Stramaglio, Bullaro in Ardessija za Segafredo in Bobicchia, Persica (ali Gobbija), Viteza in Bonventija za Stefanel; ob odsotnosti Fischetta je tu Segafredo nedvomno veliko na boljšem. Bobicchio je v slabi formi, Bonventi in Persico sta neizkušena, edino Vitez se lahko uspešno zoperstavi boljšim nasprotnikom.

Krila: Marušič, Sala, Lorenzi in Borsi za Segafredo; Jones, Gatto, Bertolotti in Tasso za Stefanel. Tu je odločno boljši Stefanel, kakor bo namreč za Stefanel zelo težko zaustaviti Mitchella, bo za Segafredo Jones skoraj nerešljiv problem.

Centri: Brown in Gilardi za Segafredo, Johnson in Riva za Stefanel. V absolutnem merilu sta Tržačana rahlo boljša, vse pa bo odvisno od razpoloženja Browna na eni strani, Johnsona pa na drugi; od njune muhavosti bo bržkone odvisen celo izid tega srečanja.

Trenerja: z vsem spoštovanjem do Bosinija, ni tu dvomov, da je Tanjević za razred boljši; in dobro vemo, kako so v takih srečanjih pomembne taktične poteze.

Marko Oblak

kratke vesti - kratke vesti

De Sisti brez službe?

VIDEM — Izjavo trenerja Udineseja De Sistija, da se pred zapadom njegove pogodbe z videmskim ligašem, še nihče od vodstva kluba ni javil za podpis nove, mnogi tolmačijo kot verjeten odpust De Sistija.

V lanskem prvenstvu je De Sisti varno izvozil iz nevarnega položaja, devet kazenskih točk pa je bilo letos preveč za ponovitev uspeha. De Sisti, ki baje uživa popolno podporo organiziranih navijačev, je tudi povedal, da ga B liga ne plaši.

Šah: počitek za Karpova

LINARES — Po remiju v deveti partiji je Anatolij Karpov zaprosil za dan počitka. Na dvoboju z rojakom Sokolovom vodi Karpov s 5,5:3,5 in vse kaže, da je za počitek zaprosil brez skritih taktičnih namenov. Do konca dvoboja manjka še sedem partij.

Passarella med skesanci

MILAN — Branilec Interja se je takoj po izpadu v Genovi spreobrnil v skesanca, njegovo novo počutje pa ni posebno vplivalo na športnega sodnika. Preko združenja nogometašev je Passarella vložil priziv in prosil za omilitev kazni, ki predvideva sicer še 5 kol izključitve.

Ferrari: Bergerjeve težave

IMOLA — Na avtomobilskem dirkališču se nadaljujeo preizkusne vožnje novega ferrarija. Včeraj niso bile posebno ugodne. Avstrijskemu pilotu Bergerju se je med vožnjo kar dvakrat ugasnil motor. Berger je povedal, da se mu zdi vozilo preveč ... tankočutno. Le malo zatem pa je z bolidom zavozil s proge. Dosti strahu, malo škode.

Hokej na ledu: zmaga ČSSR

CAVALESE — V prijateljski tekmi je B ekipa Češkoslovaške s 4:2 premagala prvo ekipo Italije.

Na svetovnem mladinskem prvenstvu je medtem Italija izgubila proti Nizozemski s 5:7.

Odbojka: Kuba premagala LRK

HAVANA — V prijateljski tekmi je ženska vrsta Kube s 3:0 premagala LR Kitajsko, ki brani svetovni naslov. Izidi posameznih nizov: 15:2, 15:11 in 15:3.

Nogomet: po pekočih izločitvah Interja in Torina

Ob veliki trojki vrsta »revnih«

Športna etika mora spoštovati sliko, ki je izšla iz četrtin finala raznih evropskih nogometnih pokalov, imena velikega števila ekip pa so taka, da v velikem tisku niso doslej imela posebnega odziva. Lahko bi rekli, da bodo letošnji turnirji stvar "revnih". Izstopajo morda samo tri ekipe (Real Madrid, Dinamo Kijev in Bayern Muenchen) v pokalu prvakov, ki bo imel v polfinalu še "revni" portugalski Porto.

Pokal pokalnih prvakov bo v polfinalu sestavljen iz manj prestižnih imen. Med četverico je le Ajax tak, ki ima prestižno preteklost, nikakor pa ne sedanjost.

Še najbolj pa bode v oči četverica za pokal evropske nogometne zveze (UEFA), na katerega so Italijani računali po izpadu Juventusa in Rome v ostalih dveh turnirjih. Italijani so na vsak način hoteli, da bi bil pokal UEFA postavljen na enako raven turnirja prvakov. Inter naj bi bil glavni adut za končno zmago.

Italijansko državno prvenstvo, ki ga doma kar sami imajo za najboljše na svetu, je preko pekočih izločitev Interja in Torina brez dvoma precej izgubilo na evropskem ugledu. Italijanska predstavnika sta bila izločena prav od ekip, ki sta izgledali kot najšibkejša člena verige. Göteborg in Tirol sta večinoma sestavljena iz polpoklicnih nogometašev in tudi tisti poklicni verjetno s težavo dosegajo honorarje italijanske tretje lige.

"The day after" italijanskega nogometa je zato prava narodna katastrofa, ki navaja k bolj treznemu presojanju lastnih moči.

Svojega zadnjega predstavnika je izgubila tudi Jugoslavija. Crvena zvezda ali "Estrella roja", kot je pisalo na TV ekranih, je odkrila, da madridski Real ni taka pošast, kot se je mislilo; niti na domačem igrišču. Izkušen oportunist kazenskih prostorov bi v Madridu morda nekajkrat našel pot do gola in že en sam zadetek bi bil dovolj za napredovanje.

Jutri bo v Bernu žreb za nadaljnje kolo. Za pokalni pokal in turnir UEFA izgledajo moči enakovredne, za prvake pa bo izločitev vsakogar iz velike trojke škoda za nogomet. Polfinalne tekme bodo 8. in 22. aprila.

Roma premagala Argentino

RIM — V srečanju za trofejo CIT so nogometaši Rome dosegli prestižno zmago proti pomlajeni reprezentanci Argentine. Igralci trenerja Erikssona so zmgali z 2:1 (1:1). Prvi so povedli Argentinci s Tapio (15. min.), oba zadetka za Romo pa je dosegel Poljak Boniek (32. in 62. min.).

Ukrepi v AL

Igralce slovenskih amaterskih nogometnih moštev ta teden niso doletele posebno hude kazni, toda vsi se zlepa tudi tokrat le niso izognili kleščam športnega sodnika. Še najbolj jo je v 3. amaterski ligi skupil Brežan Igor Tul, ki je po izključitvi dobil še dve koli diskvalifikacije. v 2. amaterski ligi je bil s prepovedjo igranja za eno kolo kaznovan član Primorja Gianfranco Milani, sodnik pa je tudi zavrnil priziv proseškega društva v zvezi s diskvalifikacijo Massima Livana za tri kola.

Med naraščajniki sta bila za eno kolo diskvalificirana člana Primorja Stefančič in Princival.

Prizadete nogometaše naj tolaži dejstvo, da je bil Toskanec Marco Pieraccini, član moštva 2. AL Monticello Amiata, diskvalificiran za pet let, ker je po izključitvi (zaradi prekrška nad igralcem, ki ni imel žoge) prisolil zaušnico sodniku.

Reprezentanca 3. lige

V pokrajinski reprezentanci 3. amaterske lige, ki bo imela prihodnjo sredo trening v Miljah sta tudi člana Brega Silvano Olenik in Gaje Massimiliano Zemanek. Med najmlajšimi je bil sklican tudi Brežan Dazzara.

šport na primorskem

Nogomet: Koper zdaj z Ljubljančani

Že prvo kolo v spomladanskem delu slovenske nogometne lige bo pokazalo, kdo ima največ možnosti za osvojitev naslova prvaka in za napredovanje v drugo zvezno ligo. V Kopru namreč igrata zdaj najboljši ekipi — Koper in ljubljanska Integral Olimpija. Jeseni so Koprčani v Ljubljani iztržili točko, tokrat pa bodo skušali osvojiti obe. V povsem drugačnem položaju so nogometaši Vozil, ki bodo bili trd boj za obstanek. V nedeljo gostujejo v Domžalah in trener Pertič napoveduje igro na zmago.

Ostala ligaška tekmovanja, v katerih nastopajo primorska moštva, pa so v polnem zamahu. V prejšnjem kolu je med odbojkarskimi drugoligaši zmagal le Salonit (doma proti Zagrebu), Novogoričankam je na domačem terenu zmago odvzel sodnik (izgubile so proti Dubrovnku), nič bolje pa se ni godilo Koprčankam, ki so klonile pred Jedinstvom. Pomembno zmago pa so zabeležili odbojkarji Izole v slovesnki ligi.

V drugi zvezni namiznoteniški ligi je le Primex Vrtojba dobila eno od obeh srečanj, Semedela pa je obakrat ostala praznih rok. KošarkarjiPostojne so odigrali doma vrhunsko tekmo in premagali Branik, Iskra Delta Ježica je bila boljša od Kraškega zidarja, Novoles pa od Kopra. Košarkarice Cimosa so premagale Maribor.

Prvo spomladansko kolo so odigrali v slovenskih rokometnih ligah. Jadran je izgubil v Kranju, Ajdovščina v Črnomlju, rokometašice Mlinotesta so dobile proti Iskri, Burja pa je doma doživela poraz s Kranjem.

V Kopru je bilo republiško prvenstvo v krosu, na katerem je domača ekipa zasedla 3. mesto, član AK Koper Stane Rozman pa je zmagal med člani. Na Črnem vrhu nad Cerknim se je na tradicionalnih partizanskih smučinah zbralo več kot 100 nekdanjih borcev in bork. (dk)

V nedeljo v priredbi trgovine »3A sport«

Veleslalom z dobro udeležbo

V kraju Cima Sappada je bila v nedeljo tretja izvedba pokala »3A sport«, veleslaloma, ki ga prireja istoimenska tržiška trgovina. Za tekmovanje se je prijavilo kar 125 tekmovalcev od 10 društev. Med temi sta bili tudi SK Devin in Breg, v ekipi gostitelja pa je nastopilo več slovenskih smučarjev. Tekmovalci iz Jugoslavije so bili združeni v ekipo Kompas, Sežančani pa so v zadnjem hipu odpovedali svojo udeležbo. Vreme je bilo odlično, proga je tudi tistim, ki so imeli visoko startno številko omogočila, da se izkažejo. Šest ženskih kategorij in najmlajši so tekmovali na krajši progi (25 vratc, 140 m višinske razlike), sedem moških kategorij pa se je merilo na daljši progi, ki je štela 36 vratc (višinska razlika 200 m). Na sporedu je bil en sam spust. Najboljši absolutni čas je dosegel član SK Devin Aljoša Škabar, med ženskami pa Tržičanka Alessandra Bertotto. Najmlajša tekmovalka, Jasna Legiša, ima le šest let.

Zmagovalci v posameznih kategorijah (sestavljene po letnikih rojstva) so naslednji:

Ženske

KAT. 73/74: T. Purič (SK Devin) 43"12; KAT 71/72: D. Vidossi (Sci Club 2) 45"10; KAT. 68/69: A. Bertotto (SC Due) 40"54; KATT. 55/66: M. Della Torre (3 A) 46"41; KAT. 38/47: R. Bertotto (Sc Due) 45"35; KAT. 76/81 M. Toniutto (SC Due) 48"02; KAT. 76/80: A. Purič (SK Devin) 49"80.

Moški

KAT. 30/37: R. Rebula (SK Devin) 84"41; KAT. 74/75: D. Toscano (SK Devin) 84"22; KAT. 72/73: V. Legiša (3 A) 82"87; KAT. 69/71: L. D'Isep (Sci club 2) 72"69; KAT. 46/50: F. Sisti (Cral Ente porto) 81"16; KAT. 53/68: A. Škabar (SK Devin) 72"31; KAT. 39/45: E. Miani (Sci club 2) 84"33.

Ekipna lestvica

1. 3A sport 189 točk, 2. SK Devin 162 točk, 3. SC Due Tržič 99 točk, 4. Breg 48 točk, 10. Kompas 8 točk.

Ta teden v košarkarskem promocijskem prvenstvu na Tržaškem

Najlažje za Polet, najtežje pa za Breg Adriatherm

Osmo povratno (19.) kolo košarkarskega promocijskega prvenstva na Tržaškem je eno redkih, ko ni na sporedu neposrednih spopadov med slovenskimi predstavniki. Našim že spet ne bo lahko, pravzaprav ne čisto vsem. Najbolj zanesljive možnosti nadaljnjega vzpona na lestvici, bo tokrat imel Polet, ki se bo med domačimi stenami pomeril z zadnjeuvrščeno ekipo Green Star. Openci bodo resda pričakali Tržačane brez svojega prvega strelca Andreja Vremca, ki ga je prizadela hujša poškodba na nogi, toda razlika med postavama je tolikšna, da ni mogoče ne napovedati Poletove zmage.

Od najlažjega k najtežjemu. Košarkarji Brega Adriatherm se bodo podali na igrišče Alabarde, ki izboljšuje svojo formo vzporedno z iztekanjem prvenstva. Položaj Brega Adriatherm pa se nagiba čedalje bolj v nasprotno smer in tudi ni pričakovati, da bi Korenovi fantje svoj preporod začeli na račun Alabarde.

Tudi Kontovel Electronic Shop se verjetno ne bo »sprehajal« po igrišču Santosa, ki se je z dobro igro v zadnjih kolih dvignil nad povprečjem lige in se že dokopal do 6. mesta. Pred možnimi zapleti so tudi igralci Bora Radenske, ki se bodo na tujem merili s Ferroviariom. Že res, da bodo tokrat igrali na udobnem parketu telovadnice liceja Da Vinci in ne na ploščicah v Miramarskem drevoredu, toda železničarji si še niso matematično zagotovili obstanka, zato bodo verjetno posebno motivirani. (Cancia)

1. divizija

Kaj se dogaja s Cicibono? Po seriji zmagovitih nastopov nihče ne bi pričakoval takega poloma. Že prav, da dolgujejo »cicibonaši« slehernemu nasprotniku precej centimetrov in da že nekaj kol igrajo brez Volka, ki ga mučijo meniskusi. Vendar 54 točk razlike je le preveč. Na vrsti je popravni izpit s Talpo. Sokolovci bodo nastopali v gosteh proti moštvu Express Basket. Po zadnjih spodbudnih igrah nabrežinske postave, bi bilo pričakovati, da bodo tudi tokrat poskrbeli za ugoden izid. V skupini brez pravic do napredovanja bo igral samo Kontovel, ki bo pričakal moštvo Ginnastice. (Cancia)

Turnir Trst - Gorica

SOKOL - BREG 92:90 (52:42)

SOKOL: Devetak 16, Ušaj 31, Caharija 1, Rosatti 1, Pelussi 10, Žbogar 4, Vidoni 8, Pupis 14, Golemac, Klanjšček 6. TRI TOČKE: Devetak 4, Ušaj 7, Vidoni 2.

BREG: Barut 33, Corbatti 18, Koren, Žerjal 21, Čok 9, Bandi 2, Didonato 2, S. Corbatti 4.

TRI TOČKE: Barut 1, Žerjal 2, Čok 1.

Sokol je v sredo dosegel svojo drugo zmago na turnirju Trst - Gorica, tokrat z minimalno razliko. Tekma je bila vsekakor prijetna, saj sta obe peterki igrali z zelo hitrim ritmom in obenem tudi visokim odstotkom pri metu. Obrambi sta sicer dokaj šepali. Med gostitelji bi omenili zlasti uspešen nastop Ušaja, ki se je vrnil po dveh mesecih premora. Pri Bregu pa se je poleg običajnega Baruta izkazal tudi Žerjal. (Mitja)

NA GORIŠKEM

Domovci bodo v promocijskem prvenstvu jutri gostili skromno ekipo Fortituda, ki zdaj zaseda s šestimi točkami predpredzadnje mesto na skupni lestvici. Belo-rdeči so tudi v prejšnjem kolu zmagali in to ponovno s stotico (ta je bila že sedma v letošnjem promocijskem prvenstvu). Naši imajo gotovo najbolj učinkovitnapad prvenstva (97 točk v povprečju na tekmo), Nanut in Puiatti pa zasedata prvo oziroma drugo mesto na skupni lestvici strelcev.

Jutrišnjega nasprotnika ne gre podcenjevati še posebej ker bodo belordeči nastopili brez poškodovanega Kristjančiča in brez Puiattija, ki bo odsoten zaradi delovnih obveznosti. Naši bodo skratka nastopili brez pravega centra. Igralo se bo v telovadnici Kulturnega doma s pričetkom ob 20. uri.

1. divizija

Domovci bodo v tem kolu igrali na domačih tleh proti Beglianu, ki je v prejšnjem kolu na domačih tleh zmlel Soteco iz Gradišča. Naši imajo v jutrišnjem srečanju dobre možnosti pospraviti novi par prvenstvenih točk. Igralo se bo v telovadnici Kulturnega doma s pričetkom ob 18. uri.

M. čubej

Dvojen spodrsljaj rokometašev Krasa

CIVIDIN VETERANI — KRAS TRIMAC (ČLANI) 31:26 (17:10)

KRAS TRIMAC: Klinc, Skupek, M. Sardoč 5, Simoneta 1, Gruden 1, Malalan, Pegan, P. Sardoč, Kozlovič 6, M. Grilanc 1, Raseni 9, Sardo 2.

V svojem predzadnjem nastopu so Kraševci tesno klonili pred vodečim na lestvici. Odločilna trenutka srečanja sta bila predvsem dva: pri rezultatu 9:8 za Cividin so gostitelji s sedmimi zaporednimi zadetki že na sredini prvega polčasa praktično zapečatili Krasovo usodo. Kraševci pa so s srčno igro kmalu dohiteli nasprotnika in imeli pet minut pred koncem na razpolago 7-metrovko in dva sama gola zaostanka, a so jo žal zgrešili. (Z. S.)

KRAS TRIMAC (MLADINCI) — CIVIDIN ČLANI 28:33 (13:17)

KRAS: Klinc, Marko Sardoč 7, Simoneta 6, Mitja Grilanc 5, Gruden 2, Kozlovič 2, Raseni 6, Volk, Pegan.

Nedvomno najboljši ekipi lige so se Krasovi mladinci srčno upirali in zabeležili časten poraz. Ponovno je zelo dobro vtis zapustil bivši vratar Sardoč, ki je bil s sedmimi zadetki tudi najboljši strelec v Krasovih vrstah. Zdajšnji vratar, Peter Klinc, pa že tako brani res zelo solidno. (Z. S.)

Dijaško prvenstvo v odbojki

Slavje v Trstu in Gorici

Ekipa zavoda Stefan pred zmagovito finalno tekmo

Po popolnem slavju slovenskih dijakinj na Tržaškem, so včeraj še dijaki poklicnega zavoda Stefan iz Trsta pripravili prijetno presenečenje. V pokrajinskem šolskem finalu so Drasičevi varovanci (Marko Kerpan, Martin Mesar, Edvin Starc, Marjan Renčelj, Davorin Gombač, Marko Marega in David Jercog) z 2:1 (5:15, 15:11, 15:7) z zvrhano mero požrtvovalnosti premagali šolo Oberdan ter tako osvojili prvo mesto. V finalu za 3. mesto pa je šola Galvani premagala licej Prešeren z 2:0.

. . .

V torek so bile v telovadnici Tehničnega zavoda G. Galilei v Gorici zaključne tekme pokrajinskega ženskega odbojkarskega turnirja v sklopu dijaškega prvenstva za višje srednje šole.

Tekmi sta bili zelo borbeni, saj je bila konkurenca na visoki ravni, vendar so se odbojkarice slovenskega zavoda izkazale bodisi v obrambi kot v napadu.

Polfinalno tekmo so odigrale proti ekipi zavoda Einaudi iz Tržiča ter zmagale z rezultatom 2:0 (15:5, 15:8). V drugem nizu so igralke nekoliko popustile, kar so nasprotnice izkoristile in osvojile nekaj zaporednih točk. Kljub temu pa so igralke Zoisa zbrale vse moči in spet dobro zaigrale.

Takoj po prvi tekmi je sledila odločilna tekma za naslov pokrajinskega prvaka proti goriškemu trgovskemu zavodu E. Fermi. Nasprotnice so podcenjevale slovenske odbojkarice, kar se jim je maščevalo, saj so Zoisove igralke kaj kmalu osvojile oba niza z gladkim 15:6, 15:3.

Zoisove igralke se bodo dne 25. marca ob 15.00 uri v Štandrežki občinski telovadnici pomerili s pokrajinskim prvakom iz Pordenona.

ŽIGA ZOIS - GORICA: Lara Vizintin, Vera Tomsič, Barbara Lovisutti, Roberta Plet, Maja Peter, Ingrid Cotič. (Roberta Plet, Lara Vizintin, Maja Peterin)

naše šesterke v pokrajinskih prvenstvih

NA TRŽAŠKEM

1. MOŠKA DIVIZIJA

Za lepo zmago proti Volley Club so v 10. kolu poskrbeli borovci, ki le po lastni nerodnosti niso na lestvici višje uvrščeni.

IZIDI 9. KOLA: DLFAC - Breg 3:0, Inter - Volley Club 3:0, Bor - CUS 0:3, Pallavolo TS - Le Volpi 1:3, ASSDI - Marmotta 3:0, Rozzol - Prevenire 0:3.

IZIDI 10. KOLA: Marmotta - Rozzol 0:3, Le Volpi - ASSDI 3:0, CUS TS - Pallavolo TS 3:1, Volley Club - Bor 2:3, Breg - Inter 0:3, Prevenire - DLFAC 3:0.

LESTVICA: Le Volpi in Inter 18, Prevenire 16, Volley Club in CUS 12, Bor 10, ASSDI in DLFAC 8, Rozzol in Pallavolo TS 6, Breg 4, Marmotta 0.

1. ŽENSKA DIVIZIJA

SKUPINA B

Osrednje srečanje med slogašicami in OMA je bilo odloženo.

IZIDI 8. KOLA: Sokol Indules - Sloga Koimpex 0:3, Montasio - Vivai Busà 3:1, Bor Friulexport - Prevenire 2:3, NPT - Breg 3:0.

LESTVICA: OMA Armes in Sloga Koimpex 12, Prevenire 10, NPT 8, Bor Friulexport 6, Breg in Montasio 4, Vivai Busà in Sokol Indules 2.

UNDER 16 ŽENSKE

BOR FRIULEXPORT - INTER 3:0 (15:9, 15:5, 15:13)

BOR FRIULEXPORT: Knez, Vidali, Viller, Bandelj, Mauri, Grbec, Gulič, Vitez, Superina.

V prvi polfinalni tekmi za naslov prvaka so borovke sinoči prepričljivo premagale Inter in si tako pred nedeljskim povratnim srečanjem zagotovile lepo prednost, ki bi jim morala zadostovati za uvrstitev v finale, v katerem se bodo najverjetneje pomerile s Slogo Koimpex. Inter je našim igralkam nudil močan odpor, borovke pa so igrale brez večjih napak in čeravno niso navdušile, smo lahko z njihovim nastopom zmerno zadovoljni. Na začetku so brž povedle 10:0, kar je za posledico imelo, da so začele nekoliko podcenjevati nasprotnice, ki so v tretjem nizu že vodile 7:3 in 11:6. Vendar se borovke v končnici srečanja niso več pustile presenetiti.

NA GORIŠKEM

1. MOŠKA DIVIZIJA

CALDINI - NAŠ PRAPOR VAL AUTOCARROZZERIA MUŽIČ IN KORENČIČ 3:0 (15:10, 15:10, 15:6)

NAŠ PRAPOR VAL: Vogrič, Štekar, Buzinelli, Zavadall, Tomsič, Mužič, Tintar.

Združena ekipa je tokrat nastopila na igrišču zelo demotivirano, saj je nasprotnik nepremagan na lestvici. Naši pa so se kljub temu borili do desetih točk in niz bi lahko osvojili, če bi igrali kakor znajo. (M. V.)

IZIDI 9. KOLA: Olympia - Torriana 1:3; Corridoni - Fincantieri 2:3; Lib. Capriva - Arredo 1 1:3; VVF Caldini - Naš prapor 3:0; Lib. Cormons - Pall. 86 Fossalon 3:0. Počivala je Intrepida.

LESTVICA: VVF Caldini 16, Arredo 1 14, Fincantieri 12, Intrepida in Futura Torriana 10, Lib. Capriva, Olympia in Corridoni 6, Naš prapor 4, Lib. Cormons 2, Pall. 86 Fossalon 0 točk.

1. ŽENSKA DIVIZIJA

V tej ligi je preočitna moč ekipe SIS iz Ločnika. Boj za drugo in morda še za prvo mesto pa je še odprt. Presenečenje tega kola je vsekakor zmaga Intrepide nad Olympio. Sovodnje Agorest v tem kolu niso igrale.

IZIDI 9. KOLA: Soteco - SIS Lucinico 1:3; Lib. Capriva - Farra 1:3; Intrepida - Olympia 3:1; Fincantieri - Acli Ronchi 0:3; Pall. Mossa - Lib. Cormons 3:2; Pall. 86 Fossalon - Azzurra 0:3. Počivala je ekipa Sovodnje Agorest.

LESTVICA: SIS Lucinico 16, Intrepida 14, Olympia 12, Sovodnje Agorest, Lib. Cormons, Azzurra in Lib. Mossa 10, Farra 8, Soteco in Lib. Capriva 6, Acli Ronchi 4, Fincantieri 2, Pall. 86 Fossalon 0 točk.

UNDER 16 MOŠKI

Čeprav je Naš prapor Val premočno zmagal prvenstvo že po matematičnih računih, nikakor ni popustil. V derbiju s Sočo je slavil s povsem »normalnim« 3:0. Valovci kronajo tako nadvse odlično sezono in upati je da bo iz tega kroga izšel nov rod kvalitetnih odbojkarjev. Kar se tiče lestvice, naj omenimo, da je Olympia na tretjem mestu, Soča pa za stopničko niže.

SOČA SOBEMA - TURRIACO 3:0 (15:5, 15:5, 15:2)

SOČA SOBEMA: Grilj, Tomsič, Milocco, Sobani, Pavel in Peter Černic, Čavdek, Klede, Muscau, Pisk, Monti.

Soča Sobema je zaključila zmago nad nekoliko zadržanimi gosti svoje prvenstvo in pristala na končnem četrtem mestu. (P. T.)

UNDER 14 ŽENSKE

V tem prvenstvu se borita za prvo mesto Dom Agorest in Sovodnje Agorest. Po petem kolu je ekipa iz Sovodenj izkoristila Domov spodrsljaj.

SOVODNJE AGOREST - FINCANTIERI 2:1 (9:15, 15:9, 15:1)

SOVODNJE AGOREST: A. Kuzmin, Fajt, Oretti, Jarc, Atzorri, Milocco, Ferrari, Pahor, Devetak, Grillo.

To je bila peta zaporedna zmaga Berdonovih igralk, ki si iz tekme v tekmo vse bolj nabirajo izkušnje. V uvodnem nizu so sicer začele dokaj zmedeno, nato pa so se zbrale in igrale kot znajo.

IZIDI 5. KOLA: Morarese - SIS 1:2; Sovodnje Agorest - Fincantieri 2:1; Azzurra - Lib. Cormons 1:2.

LESTVICA: Sovodnje 10, Dom 9, Fincantieri, Intrepida Mariano, Lib. Cormons in Soča 8, Mossa 6, SIS Lucinico 4, Azzurra in Morarese 3 točke. (mj)

Atletika: na finalu v Firencah

Ruzzier soliden

V nedeljo je bil v Firencah državni finale zimskega prvenstva v hoji, katerega so se udeležili vsi najboljši italijanski specialisti te panoge, tako moške kot ženske absolutne kategorije. Ženske so nastopile na 8 km dolgi progi, medtem ko so člani tekmovali na 25 km. Hladno vreme ni preprečilo, da bi se na startu v članski konkurenci zbralo rekordno število 75 atletov z bratoma Damilano na čelu.

Slovenski atlet Fabio Ruzzier je v nedeljo opravil svojo življenjsko tekmo. Z rekordnim časom 1.53'12" se je namreč uvrstil na odlično in gotovo nepričakovano 9. mesto takoj za elito italijanskih hitrohodcev. Naš atlet je pustil za sabo celo vrsto zvenečih imen ter državnih reprezentantov, kot so De Gaetano, Bottarelli, Morotti itd. Zaradi izredno ostre skupine sodnikov je tekmovanje končalo le 43 tekmovalcev, zmaga pa je nepričakovano pripadla Pezzatiniju, 1.45'51", ki je premagal olimpijca Maurizia Damilana.

mladinska košarka - kapetančki brez čina

Poleg Borovega moštva se je v končnico prvenstva dečkov uvrstila tudi mlada ekipa Kontovela. V nedeljo bo prav med našima predstavnikoma prvi »obračun« pokrajinske finalne faze prvenstva.

O tem smo se tokrat pogovorili s **Christianom Rebulo,** ki ima verjetno največ zaslug za tako dobro uvrstitev svoje ekipe. Christian je dijak proseške srednje šole Fran Levstik, drugo leto pa namerava na trgovski tehnični zavod. Christian nastopa v vlogi krilnega centra in je, kljub mladosti (letnik 1973), nekajkrat tudi nastopil s kadetsko vrsto.

»Kakšni so tvoji občutki pred play-off tekmo z Borom Indules?«

»Borova postava je kandidat za osvojitev naslova pokrajinskega prvaka, zato bo naš posel izjemno težak. Menim, da bi tudi mi lahko presenetili inzmagali, toda samo če se bomo vsestransko angažirali in potrudili, kajti tekmi bosta zelo težki. Fizična premoč je na njihovi strani. Skrbita me predvsem hitrost Pavlice in učinkovitost Debeljuha. Mi pa bomo morali srečanje odigrati s čim večjo hitrostjo in vseskozi predvajati ostro in agresivno obrambo.«

»S katerimi ekipami se boste nato spopadli?«

»Za Borom bosta prišli na vrsto Servolana in Ginnastica, ki sta prav tako nevarna nasprotnika. S Servolano smo se že spoprijeli v regularnem delu prvenstva in tudi tesno izgubili. Vendar smo takrat igrali prav kot ovce na paši. Pomembno je, da se nikogar ne ustrašimo predčasno in da na igrišče stopimo z zmagovalno miselnostjo. Tako bo nedvomno lažje igrati. Sam sem pa prepričan, da smo sposobni premagati vse navedene nasprotnike, čeprav bo za to potrebno veliko truda in naprezanja.« Christianu želimo, da bi se mu uresničile želje in napovedi. Deluje namreč precej samozavestno, ampak povsem umirjeno, v luči treznih presojanj. In končno, optimizem je le nekaj vreden, še zlasti pri mladem človeku, mar ne? (Cancia)

obvestila

ŠD MLADINA
organizira v nedeljo, 22. marca, ob priliki zamejskega smučarskega prvenstva, avtobusni izlet na Zoncolan. Vpisovanje za tekmo in izlet je v Domu A. Sirk v Križu, in sicer še danes, 20. t. m., od 18. do 20. ure. Odhod avtobusa z Opčin ob 6. uri, iz Križa pa ob 6.15.

SK DEVIN
prireja v nedeljo, 22. t. m., avtobusni smučarski izlet na Zoncolan. Informacije in vpisovanje pri Brunu Škerku (tel. 200-236).

JK ČUPA
vabi svoje člane in prijatelje na predavanje alpinista Dušana Jelinčiča na temo »Karakorum 86«. Predavanje bo v petek, 27. t. m., na Čupinem društvenem sedežu v Sesljanu s pričetkom ob 20.00. Vabljeni.

SPDT
vabi svoje člane in prijatelje na rekreacijsko telovadbo, ki je vsak petek na Liceju Prešeren ob 20.30.

danes igra za vas - danes igra za vas

Saša Rudolf

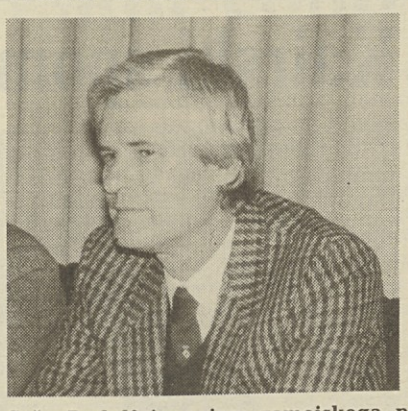

Saša Rudolf je pojem zamejskega profesionalnega športnega novinarstva, seveda pa ga poznajo tudi ostali kolegi širom po Italiji. Rudolf je časnikar Radia Trst A, v zadnjem obdobju pa se je med drugim izkazal tudi kot prodoren pisatelj. Njegovi dve knjigi (Olimpijski ogenj in dim ter Mundial, ki sta bili vključeni v zadnji dve zbirki Jadranskega koledarja) sta emblematična, kako je treba ustvarjati športno literaturo. Prejšnji teden je Ugo Dornik pravilno napovedal sedem izidov.

totocalcio

Ascoli - Udinese	1		
Atalanta - Verona	X	2	
Avellino - Torino	1		
Fiorentina - Milan	X		
Inter - Napoli	1	X	
Juventus - Como	1		
Roma - Empoli	1		
Sampdoria - Brescia	1		
Campobasso - Genoa	X	2	
Catania - Lazio	1	X	2
Cesena - Messina	1	X	2
Lecce - Pescara	X	2	
Sambenedettese - Pisa	X		

konjske dirke - konjske dirke

V Rimu (galop) bo dirka nadvse zanimiva, saj ni izrazitih favoritov. Glavni favorit je verjetno konj iz sk. 2 Ginevra Benci, medtem ko sta v zadnjem obdobju v izredni formi Sinsa (sk. 1) in Sole Sabino (sk. X).

V Bologni imamo favorita: ta je Benservito (sk. X), ki je res dober na razdalji 1660 m. Imel pa bo mnogo odličnih tekmecev, kot sta Calamaro (sk. 1) in pa Berrusco (sk. 2).

V Neaplju ima več konj možnost, da poseže po najvišjih mestih na končni skupni razpredelnici. Trenutno je verjetno v najboljši formi Danmark WH, ki ima dober izhodiščni položaj, presenetita pa lahko Dalaxy (sk. X) in Arneodo (sk.2).

Dirka v Firencah bo po vsej verjetnosti razburljiva. Dober je verjetno Dicembre (sk. 1), ki je v tem obdobju v izredni formi, v sk. X pa verjamemo v presenetljivega Dattela, medtem ko je naš favorit na tej dirki Enovia Effe, ki spada v sk. 2.

Tudi v Trstu bo zanimivo in razburljivo. Naša favorita spadata v sk. 1 in sta Ascado in Akron d'Ausa. Enega od dveh tudi stavimo na drugo mesto. Dobri so konji, ki spadajo v sk. X.

Na dirki v Padovi je favoritov več. Poskusimo jih našteti nekaj. V sk. 1 je verjetno najboljši Adler, v sk. X sta dobra Diber in Buccio, v sk. 2 pa je v formi Casa Torre.

Dirka tris

Dirka tris v tem tednu bo v Rimu (Campanelle). Naši favoriti: Crimar (14), Nastro Azzurro (10) in Cherrasco (18). Dodatek za sistemiste: Talmot (3), Montreaux (8) in May Lu (8).

totip

1. —	prvi	2	
	drugi	1	X
2. —	prvi	X	
	drugi	2	1
3. —	prvi	1	
	drugi	X	2
4. —	prvi	2	
	drugi	X	1
5. —	prvi	1	
	drugi	1	X
6. —	prvi	1	X
	drugi	X	2

iz planinskega sveta - iz planinskega sveta - iz planinskega sveta

Planinska odseka ŠZ Sloga in SK Devin aktivna

Planinska odseka Športnega združenja Sloga in Smučarskega kluba Devin sta vseskozi zelo aktivna. V nedeljo so se člani in prijatelji teh društev udeležili tradicionalnega vsakoletnega množičnega zimskega pohoda na Snežnik, pole tega pa so položili venec na spomenik padlim na Sviščakih. V nedeljo pa se bodo udeležili pohoda na Porezen.

Na pohodu na Snežnik Francu Armaniju zlato priznanje

Več tisoč pohodnikov se je udeležilo 13. tradicionalnega zimskega pohoda na Snežnik, ki je bil prejšnjo nedeljo ob prav primernem vremenu. Tega pohoda se redno udeležujejo tudi zamejski planinci, SPDT pa že od nastanka slednjega redno prireja izlete. In prav na tem pohodu so nekateri zvesti zamejski prijatelji množičnih zimskih in spomladanskih maršev prejeli priznanja za udeležbo. Elči Abram in Adriano Maver sta prejela bronasto kolajno (za tri pohode), Ervin Gombač je prejel srebno značko za pet udeležb, medtem ko je Franc Armani prejel zlato kolajno, saj se je pohoda udeležil že sedemkrat.

Štafetno palico bodo prvi ponesli alpinisti

Prvi nosilci letošnje štafete mladosti bo skupina desetih slovenskih alpinistov in sicer: Janez Jeglič, Stane Belak, Janko Humar, Pavle Kozjek, Zvone Drobnič, Blaž Jereb, Bojan Šprogar, Igor Tratenšek ter Ela Leskovšek in Marija Štremfelj.

Nosilci so se pred kratkim predstavili javnosti na tiskovni konferenci ter obrazložili razloge, zakaj so sploh sprejeli nošnjo tega simbola, predvsem pa, zakaj se bo pot letošnje štafete mladosti začela na Triglavu. Za to so našteli štiri razloge. Triglav je odigral pomembo vlogo v narodnoosvobodilnem boju, v svojem znaku pa ga je imela osvobodilna fronta. Povezan je z alpinizmom, enim izmed redkih športov, kjer dosegamo svetovno primerljive rezultate.

Nadalje: gorski svet okoli Triglava je še dokaj neokrnjen, nenazadnje pa gre tudi za potrditev planinstva mladih. Malo ljudi namreč ve, da je med 102 tisoč člani planinskih organizacij več kot polovica mladih do 27. leta in da članstvo iz leta v leto še raste.

Skupina desetih se je že včeraj podala na pot. Krenila je iz Mojstrane preko doline Krme na Kredarico. Jutri pa se bo povzpela na vrh Triglava ne glede na vremenske razmere. Vzpon so dodatno zavarovali, neprestano pa bodo povezani z dolino in z gorskimi reševalci. Na vrhu naj bi bilo od 45 do 50 oseb: poleg skupine alpinistov še predstavniki gorske reševalne službe, mladinski vodniki in člani televizijske ekipe.

Prvotno je bilo zmenjeno, da bo prva nosilka štafete Marija Štremfelj, ki je kot prva Jugoslovanka osvojila osemtisočak, nato pa so se domenili za kolektivno nošnjo. Vsekakor še nadaljnje družbeno priznanje alpinizmu.

Tretjič na Fitz Royu

Mladi in nadarjeni argentinski alpinist Sebastian de la Cruz se je pred kratkim že tretjič povzpel na mogočno goro Fitz Roy v Patagoniji ter tako menda postavil svojevrsten svetovni rekord (čeprav se o svetovnih rekordihv alpinizmu ne sme govoriti).

Tokrat se je na ta vrh povzpel po Ameriški smeri s tovarišem iz Cordobe Jorgejem Tardittijem. Še isti dan, ko se je vrnil v domači kraj, je moral na reševalno akcijo. Ko pa se je slednja končala, je komaj še imel dovolj časa, da je zbral vso opremo in je že odpotoval pod Aconcaguo.

Skupina alpinistov (manjka Stane Belak), ki bo jutri ob 9. uri z vrha Triglava odnesla proti Kredarici in Mojstrani letošnjo štafeto mladosti (od leve proti desni): Pavle Kozjek, Bojan Šprogar, Blaž Jereb, Marija Štremfelj, Janko Humar, Ela Leskovšek, Igor Tratenšek, Zvone Drobnič in Janez Jeglič

Naročnina: mesečna 13.000 lir - celoletna 156.000 lir; v SFRJ številka 120.- din, naročnina za zasebnike mesečno 2.000.- din, trimesečno 5.000.- din, letno 20.000.- din, upokojenci mesečno 1.500.- din, trimesečno 3.750.- din, letno 15.000.- din. Za organizacijé in podjetja mesečno 3.000.- din, letno 30.000.- din, nedeljski letno 4.000.- din.

Poštni tekoči račun za Italijo
Založništvo tržaškega tiska, Trst 13512348

Za SFRJ - žiro račun 51420-603-31593
ADIT 61000 Ljubljana
Kardeljeva 8/II. nad. - telefon 223023

Oglasi - Ob delavnikih trgovski 1 modul (šir. 1 st. viš. 23 mm) 50.000 lir. Finančni in legalni oglasi 3.350 lir za mm višine v širini enega stolpca. Mali oglasi 650 lir beseda. Ob praznikih povišek 20%. IVA 18%. Osmrtnice, zahvale in sožalja po formatu. Oglasi iz dežele Furlanije-Julijske krajine se naročajo pri oglasnem oddelku PUBLIEST - Trst, Ul. Montecchi 6 - tel. 775275, tlx 460270 EST I, iz vseh drugih dežel v Italiji pri podružnicah SPI.

primorski dnevnik

TRST - Ul. Montecchi 6 - PP 559
Tel. (040) 764832 (4 linije) - Tlx 460270
GORICA - Drevored 24 maggio 1
Tel. (0481) 83382 - 85723
ČEDAD - Stretta De Rubeis 20
Tel. (0432) 731190

Odgovorni urednik **Bogumil Samsa**

Izdaja in tiska ZTT Trst

Član italijanske zveze časopisnih založnikov FIEG

20. marca 1987

Deca z vsega sveta za mir

Moskvo je preplavila deca iz Indije, Amerike, Norveške, Japonske, Mehike in drugih držav, ki se zavzema za mir na svetu. (Telefoto Tass)

Pomemben mejnik v boju za dekolonizacijo

Pred petindvajsetimi leti so Alžirci dosegli svobodo

PARIZ — V teh dneh pred 25 leti se je končala alžirska osvobodilna vojna. 18. marca so se namreč s sporazumom v Evianu domenili, da se bo Alžirija z referendumom odločila za neodvisnost. Ljudsko glasovanje 8. aprila 1962 je potrdilo neodvisnost Alžirije.

Alžirska osvobodilna vojna je trajala sedem let in pol, terjala pa je 150 tisoč mrtvih v alžirskih vrstah in 20 tisoč v francoskih. V zgodovino je šla kot ena najbolj umazanih kolonialnih vojn, saj so se Francozi v boju proti Alžircem posluževali vseh od nacistov preverjenih metod protigverilskega boja. Strategija požgane zemlje, mučenje ujetnikov, ki jim niso priznavali statusa vojakov, so bila na dnevnem redu. Kljub takim nečloveškim metodam in očitni vojaški premoči, ni Francozom uspelo streti ljudskega odpora.

Vse se je začelo v noči na 10. november 1954, tri mesece po ženevski mirovni konferenci o Indokini, s splošno vstajo v Alžiru. Tisto noč so zabeležili trideset atentatov v raznih krajih države. Upor ni uspel, voditelji vstaje so se umaknili v ilegalo in začeli dolgi partizanski boj. Ben Bella in njegovi sodelavci so že v maju leta 1952 osnovali Narodnoosvobodilno fronto, ki si je zastavila za cilj izbojevanje neodvisnosti z revolucionarnimi in gverilskimi metodami. Osvojili so Maocetungovo in Hošiminhovo strategijo o permanentni negotovosti za okupacijske sile tako na ulicah kot v uradih in v vojašnicah.

Po uporu v Alžiru je Francija poslala v državo 500 tisoč vojakov, v bistvu vso francosko vojsko. Kot rečeno, začetni upor ni uspel zaradi francoske premoči. Z nastopom četrte republike in notranjimi francoskimi spori je Pariz prešel v defenzivo. Začetek konca pa je bil upor generala Salana, ki se je povezal s francoskimi priseljenci v Alžiriji, da bi s skupnimi močmi in s trdo roko nadoknadili pariška kolebanja in zagotovili Alžirijo Franciji. Manever pa ni uspel, saj se je predsednik De Gaulle odločil za samoodločbo Alžircev, da se je 8. aprila 1962, 132 let po izkrcanju prvih francoskih kolonialistov, francoska nadvlada v Alžiriji končala. (voc)

Vrsta vprašanj ob odkritju velike količine eksploziva na Montparnassu

PARIZ — Pariška policija je odkrila sinoči pod oplato stropa v straniščih 52. nadstropja »Tour de Maine« na Montparnassu enajst kilogramov eksploziva, ki naj bi jih bil nastavil »za poznejšo rabo« Max Frerot, imenovan tudi pirotehnik Action Directe. Eksploziv je bil še brez vžigalnikov. Policija je ukrepala - tako trdijo - na podlagi izpovedi zaprte članice notranje veje AD Joëlle Crèpet.

Vendar se ob celi zadevi zastavljajo tudi vprašanja, čeprav večina poročevalcev prevzema v celoti policijsko verzijo dogodka. Najbrž ni dvoma, da gre za dejanje Action Directe, sodeč po tem, da je bil eksploziv spravljen (ali nastavljen) v prostorih sedeža novokaledonijskega podjetja »Le Nickel«, ki ima »Tour de Maine«, najvišji stavbi v Parizu, tri nadstropja. Ob atentatu na tedanji sedež firme »Elf-Aquitaine« v Rue Nelaton , kjer je zdaj glavni stan protiobveščevalne službe DST, 10. decembra 1984, je Action Directe v svojem poročilu med bodočimi cilji navedla tudi »Le Nickel«, »bivšo lastnino Rotschildov«, simbol kolonialne eksploatacije Kanakov na Novi Kaledoniji.

Vprašanje Nove Kaledonije pa se znova razgreva spričo politike nove vlade v zvezi z referendumom o prihodnosti tega pacifiškega otočja, o katerem je razpravljal te dni tudi odbor za dekolonizacijo OZN. Ta povezava je morda malo verjetna, ravno tako kot ni docela jasno, kako je policija zvedela za skrivališče. Vprašanje je namreč, kako bi mogla Joelle Crepet, aretirana 30. marca lani v Lyonu (ko je policija zaplenila dober del arhiva »domače« veje Action Directe) in obtožena za sodelovanje pri treh roparskih napadih na banke v letih 1980 do 1984 (pri zadnjem, na podružnico Banque Nationale de Paris v Lyonu je bil ubit general žandarmerije Guy Delfosse, toda »po nesreči«, ker je bil - v uniformi), vedeti za eksploziv, ki je bil po navedbah varnostne službe ogromne stolpnice nastavljen šele julija lani. Policija je vsekakor zvedela za nameravani atentat na »Le Nickel« decembra, po njenih obvestilih od Gilberta Vecchija, Frerotovega sodelavca.

Naslednje vprašanje: zakaj Frerot ni izvedel atentata? Morda je eden od razlogov, da je »konkurenčna« organizacija bližnjevzhodne smeri 17. septembra zakrivila v neposredni bližini, na Rue de Rennes pred veleblagovnico »Tati« najhujši (in zadnji) v seriji lanskih atentatov, kar je imelo za posledico ostrejše varnostne ukrepe. Morda tudi zaradi lova na Frerota, domnevnega krivca bombnega atentata na policijski komisariat na Quai De Gesvres v srcu Pariza, tik zraven Notre Dame, pri katerem je bil ubit komisar Basdevant.

Tretjič: čemu policija ob navedenih podatkih ni nastavila Frerotu, trenutno najbolj iskanemu teroristu v Franciji, po aretaciji štirih voditeljev mednarodne smeri Action Directe v Vitry-Les Loges, pasti okrog skrivališča v stolpnici, temveč razglaša, da je ukrepala na podlagi izpovedi Joelle Crepet?

JAKA ŠTULAR

Po operaciji hoče maternico

SYDNEY — Uprava bolnišnice Balmain v Sydneyju je eno uro pred operacijo preložila odstranitev maternice, dokler višje sodišče ne odloči, če ima 35-letna Ana Presland pravico do odstranjenega organa ali ne. Preslandova je namreč od uprave zahtevala, da njenega organa po operaciji ne vržejo v smeti ali v upepeljevalnik, ampak ji ga izročijo.

»S tem organom sem rodila tri otroke. Preveč mi pomeni, da bi ga kar tako zavrgla,« je izjavila ženska in dodala, da je tisti, ki s podpisom na vozniškem dovoljenju postane darovalec organov, tudi njihov lastnik.

Operacijo so odložili do razsodbe sodišča 5. maja. Po avstralskem zakonu imajo državljani po operaciji pravico do slepiča, žolčnih kamnov in zob.

Atentat v Džibutiju (11 mrtvih) vperjen proti francoskim četam?

DŽIBUTI — V predvčerajšnjem bombnem atentatu, ki je uničil kavarno L'Historil sredi Džibutija, je bilo 11 oseb ubitih in blizu 40 ranjenih. Pokol so menda zagrešili člani protifrancoske osvobodilne fronte, ki se sklicuje na politične teze bivšega ministra za prevoze Adena Robleha.

Peklenski stroj je počil okrog 19.30 po krajevnem času, ko je bila kavarna nabito polna. Poleg številnih domačinov je bilo v njej veliko tujcev, kot izhaja tudi iz osebnih izkaznic žrtev. Ob življenje so bili po trije zahodnonemški in džibutski ter pet francoskih državljanov (trije so bili vojaki), morda pa tudi Italijan, ki ga še niso identificirali. Pri nemških žrtvah gre za znanstvenike Karla Buchallo, Christiana Günterja Reinschmidta in Annette Bartel z oceanografske ladje Meteor, ki se je med vožnjo proti Indijskemu oceanu ustavila v džibutskem pristanišču. Ministrstvo za znanstvene raziskave v Bonnu je sporočilo, da je bilo nadaljnjih pet Zahodnih Nemcev ranjenih. Tem gre prišteti italijanskega pomorščaka Leonarda Loiacona z ladje Gabriele C., nekega Senegalca, 12 domačinov in ravno toliko francoskih vojakov oziroma njihovih svojcev.

Džibuti je glavno mesto istoimenske državice v Afriškem rogu, ki je bila še pred desetimi leti pod francosko oblastjo, a še danes je tu stalno nameščenih okrog 3.000 francoskih vojakov. Notranji minister Jusuf Ali Širdon je izrekel domnevo, da je bil atentat vperjen prav zoper francosko vojaško prisotnost, kar pa je predsednik pariške vlade Chirac odločno zanikal, medtem ko je francoski ambasador v Džibutiju celo zatrdil, da imajo domačini radi Francoze, češ da jim pomenijo »jamstvo za varnost«. Diplomat je pripomnil, da je bil atentat izvršen nalašč ob taki uri, ko je bilo v kavarni veliko ljudi, ker so teroristi želeli čim večjo odmevnost. V tem pogledu je značilno, da se je prav v sredo zaključila konferenca uradnih predstavnikov Sudana, Ugande, Somalije, Etiopije in Kenije, ki so skupaj z Džibutijem sredi lanskega januarja ustanovili medvladno organizacijo za razvoj in boj proti suši IGAAD (Intergovernmental Authority on Drought and Development). In ravno takrat je bil v Džibutiju podoben bombni atentat.

Boj med framasoni

RIM — Na drugi strani velike luže ne verjamejo »novemu kurzu« Armanda Corone, velikega mojstra lože Veliki italijanski orient. »Komisija za prepoznavanje« ugledne konference velikih mojstrov Severne Amerike (ZDA in Kanade) je na sestanku v Calgaryju sklenila, da Veliki italijanski orient nima pogojev za status »velike lože«.

Hladna prha je prišla v trenutku, ko se najpomembnejša italijanska prostozidarska loža po aferi s P2 na sestanku v soboto želi predstaviti v novi podobi. »Prostozidarska nepravilnost«, ki so jo glede Velikega orienta ugotovili ameriški »bratje«, onemogoča mojstru Coroni, da bi se postavil na čelo italijanske masonerije in se akreditiral pri vseh poglavitnih tujih ložah.

Kairski spomenik po dežju

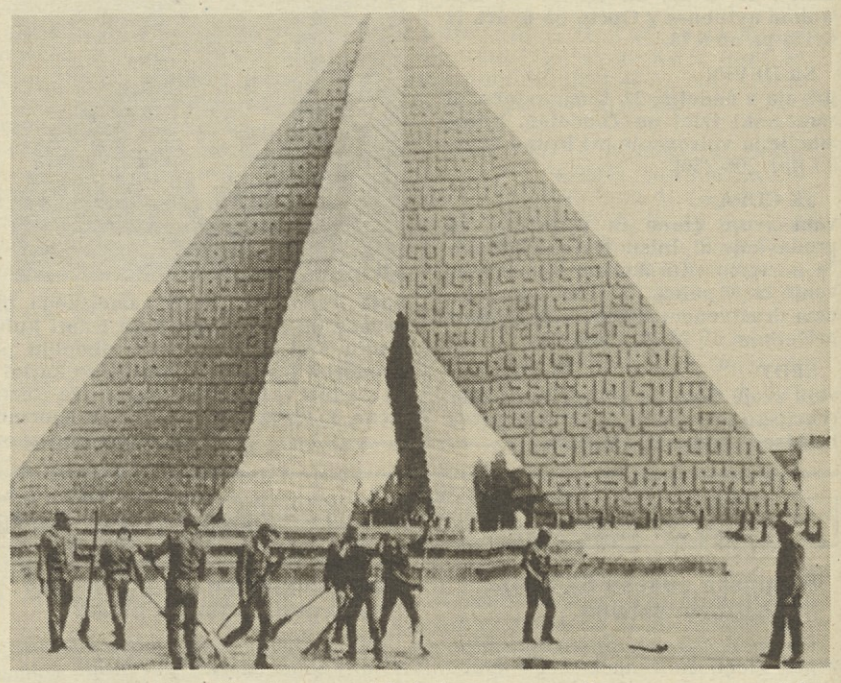

Vojaki pometajo deževnico izpred kairskega spomenika neznanemu vojaku, pod katerim je pokopan tudi predsednik Sadat. (Telefoto AP)

Skupna jedra burijo Albance...

PRIŠTINA — Večina Jugoslovanov je skorajda že pozabila na nekoč toliko komentirana skupna jedra za pouk jezika in književnosti, vendar se vsake toliko časa v javnost le prebije kakšna vest o trenutnih razpravah. Dogovarjanje in usklajevanje skupnega programa, ki bi vsem malim Jugoslovanom na enoten način predstavljal književnost narodov in narodnosti države, teče že pet let, naredili so že pet inačic jeder, pa kaže, da bo treba narediti tudi še šesto, sedmo in kdo ve koliko še verzij. Zadnjo so namreč odločno zavrnili predstavniki Kosova. Ne strinjajo se namreč s predlogom, da bi v njihovih šolah (pri predmetu »albanski jezik in književnost« mladež učili v razmerju 75:25, se pravi, da bi tri četrtine vsebine predstavljali albanski pisci, četrtino programa pa bi zasedli »skupno dogovorjeni jugoslovanski avtorji«. Precej pripomb imajo tudi na učne programe zgodovine (zgodovina Albancev v skupnih osnovah po njihovem mnenju ni pravilno prikazana) in začuda tudi v zvezi s poukom glasbe. Na Kosovu namreč menijo, da je v načrtu preveč pesmi drugih jugoslovanskih narodov in narodnosti (21) in da bi jih bilo čisto zadosti 7 (klasični republiški ključ).

Tako je zadnjič eden od članov medrepubliške komisije, ki se že pet let muči s skupnimi jedri, resignirano potožil, da so pravzaprav z vsakim letom dlje od cilja, ki so si ga nekoč zastavili...

Zasoljene »prometne« globe tudi za beneške vodne poti

BENETKE — Benetke so edino mesto, kjer niso stopile v veljavo nove višje denarne kazni za prometne prekrške, saj lagunsko mesto nima cest. Ima pa zato kanale, po katerih je promet prav tako kaotičen kot v marsikaterem suhozemskem mestu. Ko torej malo pobliže pogledamo prometni režim, predvsem pa kazni, Benečanom ne moremo zavidati. Kot prvo moramo navesti, da skrbijo za »promet« poleg mestnih redarjev še karabinjerji, policija, finančni stražniki in luško poveljstvo, kar je že samo po sebi mučno.

Glavno skrb seveda posvečajo valovanju, zato veljajo stroge hitrostne omejitve. Za ladje beneškega konzorcija velja za Canal Grande omejitev 11. km na uro, za taksije in za zasebnike 8 km, za tovorne čolne pa 5 kilometrov. Za Canal della Giudecca in za druge vodne poti izven mesta so omejitve 14 in 20 km na uro. Globe za prekomerno hitrost se sučejo od 300 do 500 tisoč lir, niso pa redki primeri zaplembe plovila, s kavcijami do enega milijona lir in pripora do treh mesecev.

Tudi v Benetkah imajo probleme s »parkirišči« in s prepovedi »parkiranja«. Načelno se lahko privežemo kjerkoli, le pod pogojem, da med ukrcevanjem in izkrcevanjem blaga ostane vsaj ena oseba na krovu. Ker imajo vsi beneški čolni svoj stalni privez, za katerega plačajo letno pristojbino, je nočno »parkiranje« prepovedano (globa 30 tisoč lir). Če kdo zasede tuji privez bo plačal 50 tisoč lir. Od 300 do 400 tisoč lir pa bo plačal lastnik gliserja za prevoz oseb, ki bi ob nedovoljeni uri plu po Canal Grande.