GORENJSKI GLAS

Leto XLVI - št.43 - CENA 60 SIT

Kranj, petek, 4.junija 1993

Lastninska operacija z gospodarskimi in političnimi posledicami

Jutri "uradni" začetek privatizacije

Državni zbor je v torek sprejel spremenjen zakon o lastninskem preoblikovanju, jutri, 5. junija, pa je uradni začetek privatizacije. Podjetja lahko začnejo pošiljati svoje privatizacijske programe Agenciji za privatizacijo. To bo pomembna prerazporeditev gospodarske in tudi politične moči, zato so bili in so razumljivi zapleti pri sprejemanju zakonodaje.

Ljubljana, 1. junija - Pol leta po sprejemu zakona o lastninskem preoblikovanju podjetij in pet dni pred začetkom uradne in legalne privatizacije je državni zbor sprejel pomembna dopolnila k privatizacijskemu zakonu. Ker ta gospodarska operacija nima le gospodarske vsebine, ampak tudi politično, saj gre za začetek procesa prerazporejanja gospodarske in z njo povezane politične moči (reklo, da ima tisti, ki ima gospodarsko moč, v rokah tudi politične vajeti, drži), so bili zapleti pri sprejemanju zakona in njegovih sprememb razumljivi. Nič čudnega ni, če so se pri sprejemanju dopolnil "zatikale glasovalne tipke", če so bili izražani dvomi o pravilnosti glasovanja in točnosti računalniških izpisov glasovanja. Na koncu se je le izkazalo, da hujših napak na glasovalnih napravah ni bilo in da so bila sprejeta le tista dopolnila, za katerimi je stala vladajoča koalicija oziroma vlada. V državnem zboru je padel opozicijski predlog, da bi dobili lastninske certifikate samo tisti, ki so bili slovenski državljani 9. maja leta 1990 in ne vsi, ki so bili državljani decembra lani (v Sloveniji je dobilo državljanstvo 170.000 ljudi, njihova udeležba pri lastninjenju pa bo državo stala 34 milijard tolarjev). Zavrnjen je bil tudi predlog, da bi lastninske papirje delili tako po starosti kot po delovni dobi. Slovenski državljani bi lahko izbirali najugodnejšo možnost, ljudje z dvojnim državljanstvom pa bi dobili certifikate po merilu delovne dobe v Sloveniji.

Tako bomo pri lastninjenju soudeleženi vsi, ki smo bili državljani 9. decembra lani. Lastninski certifikati se bodo delili na osnovi starosti državljana, ne pa tudi po delovni dobi, kar bi bilo neustavno, saj bi šlo za delitev državljanov, prizadetih pa bi bilo okrog 50.000 Slovencev, ki so dlje živeli zunaj. Nični so vsi neodplačni prenosi družbenih sredstev z ene pravne osebe na druge. Merila za revizije in primere oškodovanja družbenega premoženja so ostrejša, revizija pa bo obvezno izvedena v vseh podjetjih, ki se ukvarjajo z igrami na srečo, in v podjetjih, ki so v stečajnem postopku. Privatizacija bo upoštevala civilne invalide vojne in politične preganjance. Na novo je ustanovljen tudi sklad za poplačilo vojne odškodnine. ● **J. Košnjek**

Plačilna kartica ACTIVA
DENAR ZA AKTIVNE
Ljubljanska banka
Gorenjska banka d.d., Kranj

Uspešni mladi glasbeniki - Na letnem koncertu Glasbene šole Kranj se je predstavilo več kot trideset najboljših učencev. Med njimi tudi vseh deset, ki so se uspeli uvrstiti na letošnje državno tekmovanje mladih glasbenikov. Kranjska Glasbena šola je bila na tem nastopu zelo uspešna, saj sta flavtistki Saretovea in Mladenovičeva osvojili vsaka v svoji kategorili prvo mesto, klavirski duo Repovž-Trobec pa tretje mesto. Na prireditvi v sredo zvečer v dvoranici Glasbene šole so najboljšim s teh tekmovanj podelili priznanja in nagrade. L. M., foto Gorazd Šinik

Ko štrajkajo učitelji

Danes so šolska vrata za učence in dijake zaprta. Morda bodo tudi od prihodnje srede do petka, morda celo spet po 15. juniju. Učitelji štrajkajo, ker je to njihova pravica in ker imajo dovolj razlogov.

Kdo bo tokrat močnejši, vztrajnejši - ali stavkajoči ali vlada - je težko reči. Učitelji pravijo, da jih vlada z drobtinicami, ki jim jih (spet) ponuja, ne bo potešila, vladna pogajalska skupina odvrača, da je že ponudila največ, kar je mogla.

Nedvomno učitelji štrajk tako ali drugače prizadeva večino Slovencev; učitelje same, otroke, zlasti večje, ki končujejo osnovno ali srednjo šolo, starše, ministre, nedvomno bi bili vsi srečnejši, če do njega sploh ne bi prišlo. Nedvomno smo tudi vsi za čimprejšnji kompromis.

Tisti, ki jim gre štrajk najbolj v nos, trkajo na vest učiteljev, na etiko, češ izsiljujete na plečih otrok, in to pred samim koncem šolskega leta, ko je v šolah že brez tega prevroče. Niso tudi redki očitki; učiteljska plača res ni bog ve kaj, je pa redna in učiteljev (niti slabih) zaenkrat še ne mečejo na cesto, tako kot delavcev v večini podjetij.

Imamo učitelje, kakršne smo hoteli imeti, tudi po "zaslugi" nagrajevanja, ki je dolga desetletja krojilo že samo kadrovanje za učiteljski poklic, kot kasnejšo zagnanost za delo. Veliko dobrih je, žal, odšlo na bolje plačana in uglednejša mesta. Veliko dobrih še vedno ostaja, sprejemljivih za novosti, ki jih vnašajo v pouk sami ali pa jim jih vedno znova nalaga šolska oblast. Nekaj jih je seveda tudi manj dobrih. Nikakor pa učiteljski štrajk ni in ne more biti priložnost za tovrstno obračunavanje. ● **H. Jelovčan**

Po prodaji Tekstilindusa

Kaj bo z delavci?

Kranj, junija - Potem ko je bil proizvodnji del Tekstilindusa na dražbi prodan, se pojavlja vprašanje, kaj bo z delavci. Novi lastnik se je zavezal, da bo delo dobilo 350 delavcev. V stečajnem postopku jih je v tovarni delalo nekaj več, 380, nekateri pogodbeno, drugi v delovnem razmerju za določen čas.

Svet kranjskih sindikatov, ki v stečajnem postopku zastopa nekdanje Tekstilindusove delavce, smo povprašali o nadaljnji usodi delavcev v prodanem Tekstilindusu. Kot je izjavil predsednik **Jože Antolin**, za sindikat ni pomembno, kdo je lastnik, važno jim je, da zagotovi delo čimveč delavcem. Z lastnikom se nameravajo v prihodnje pogajati o pogojih za sklenitev delovnega razmerja tem delavcem za nedoločen čas. Stečajni postopek pa s prodajo tega dela Tekstilindusa še ni končan, pravijo v sindikalni pravni službi, ki sodeluje tudi v upniškem odboru.

Medtem ko Svet kranjskih sindikatov ne oporeka vnaprej novim lastnikom, pa je Sindikat tekstilne in usnjarsko predelovalne industrije Slovenije v izjavi za javnost, ki jo je podpisal predsednik Alojz Omejc, z ogorčenjem sprejel novico o prodaji Tekstilindusa za bagatelno ceno. Prodaja velikega tekstilnega kombinata tujcem pa je še dodaten vzrok njihovemu protestu organom oblasti, naj v prihodnje preprečijo takšna neustavna dejanja. S slutnjo, da se takšen »recept lastninjenja« pripravlja še za nekaj tovarn tekstilne dejavnosti, sporočajo javnosti, da ta dejanja obsojajo in zahtevajo, da zaposleni enakopravno sodelujejo v takih procesih in da so dejanja v okviru ustavnih določil. Pričakujejo razveljavitev družbeno škodljive prodaje in ponovno prodajo v skladu s predpisi in prednostno nakupno pravico domačim pravnim osebam. ● **D. Ž.**

Pomoč prebivalcem Ambroža

Kranj, 3. junija - Izvršni svet kranjske skupščine je v torek odobril 300.000 tolarjev pomoči za dovoz vode krajanom na Ambrožu pod Krvavcem (več na 4. strani).

Sicer pa nam je danes zjutraj *Andrej Šter iz Vodovoda Kranj* povedal, da se razmere glede preskrbe z vodo v občini še naprej slabšajo in bodo prisiljeni omejevati porabo, če porabniki ne bodo spoštovali prepovedi zalivanja in pranja avtomobilov, ki velja za vso občino. Veliko vode pa izteče tudi, če puščajo pipe po stanovanjih: če voda samo kaplja iz pipe, se je na dan nabere 38 litrov in v enem mesecu 1.140 litrov; če voda teče iz pipe z manjšim curkom, je na mesec odteče 11.000 litrov, če pa pušča WC kotliček, je na mesec odteče 6 kubikov in pol.

Da bi se sedanje kritične razmere pri preskrbi z vodo izboljšale, bi dež, ki je začel danes dopoldne, moral padati vsaj teden dni. ● **A. Ž.**

stran 3
Župani podpirajo Grosa
stran 18
O boleznih slovenskega naroda
stran 22
Elan sam sebi plačal jadrnice

GLASOV IZLET
stran 4

TELEFONSKI IMENIK
po izrednih ugodnih plačilnih pogojih
na vseh poštah na Gorenjskem

V novem telefonskem imeniku je samo za območje Gorenjske objavljenih več kot 30.000 novih oziroma spremenjenih telefonskih številk !

Možnost nakupa na 3 čeke ali plačilo v dveh obrokih - pri poravnavi PTT računa

OLAJŠAJTE SI TELEFONIRANJE Z UPORABO NOVEGA TELEFONSKEGA IMENIKA!

MERKUR KRANJ
Kot rahel junijski vetrc..
Merkurjeva junijska ponudba izdelkov z znižanimi cenami.
do 25 %
keramične ploščice, grelniki, radiatorji, ventilatorji, armature, sifoni... in telefoni.

GORENJSKI GLAS
MALI OGLASI (064) 217-960

SLOVENIJA IN SVET

Merilo naj bodo katastrske občine

Če je osnovno merilo za določanje meje katastrska občina ali naravna meja, potem naj velja to za vso mejno črto in ne nekje prvo, drugje pa drugo merilo, je dejal v torek zunanji minister Lojze Peterle. Sploh pa sta ekspertni skupini obeh držav podpisali, da so meje katastrskih občin osnova za določitev meddržavne meje. Le v skrajnih primerih bi lahko uporabljali dodatna merila.

"Ne zdi se nam potrebno delati nove strategije zunanje politike, ampak upoštevamo stališča, ki jih je vlada ponudila v sprejem državnemu zboru. Če pa bo parlament sklenil drugače, bomo tudi mi ravnali drugače," je odgovoril na eno od časnikarskih vprašanj zunanji minister Lojze Peterle.

Cestni koridorji

Zunanji minister Lojze Peterle je zanikal, da bi se, odkar je on zunanji minister, s Hrvati pogovarjali o cestnih koridorjih prek Slovenije. Pogovarjali pa so se o Phyrnski avtocesti. Hrvati so izrazili željo, da bi hrvaškim državljanom olajšali tranzit prek Slovenije. Tako imajo bojda že urejeno v nekaterih evropskih državah.

Odnosi s Hrvaško, še posebej pa reševanje mejnih vprašanj je bila središčna tema pogovora na zunanjem ministrstvu. **Slovenija nima razloga, da ne bi pri določanju meje upoštevala stanja 25. junija 1991, ko sta državi razglasili samostojnost in to "mejno" formulacijo zapisali tudi v ustavni listini o osamosvojitvi.** Hrvaška očitno nanjo pozablja in pri določanju meje v nekaterih primerih zagovarja meje katastrskih občin, v drugih pa tako imenovane naravne meje. **Minister Lojze Peterle in svetovalec v zunanjem ministrstvu, posebej zadolžen za odnose z novimi državami na ozemlju bivše Jugoslavije Peter Toš** sta ponovila že znano resnico, da sta obe mejni ekspertni komisiji s podpisom priznali, da so meje katastrskih občin osnovno merilo za določanje meje. Mi dogovor spoštujemo, Hrvati pa se nagibajo k naravni meji. **Zato je po besedah ministra Lojzeta Peterleta sedaj bistveno, da določimo univerzalni kriterij, ki naj velja za vso mejo, le v skrajnih primerih pa naj se uporabijo dodatna merila.** Državi sta se dogovorili, da je to delo strokovnjakov in takega mnenja sta bila tudi hrvaški veleposlanik v Sloveniji Milijenko Žagar in predsednik hrvaške komisije za meje dr. Davorin Rudolf.

Z Italijo spet julija

Državni sekretar v zunanjem ministrstvu Ignac Golob je glede pogajanj z Italijo povedal, da je Slovenija predlagala nadaljevanje pogajanj 2. junija v Ljubljani, česar Italijani niso sprejeli in so predlagali 8. junij. Vendar jih ne bo, ker je moral šef italijanske delegacije na operacijo. Nadaljevanje pogajanj bo tako v začetku julija. Slovenija je že imenovala svoj del zgodovinske in kulturne komisije, Italija pa tega še ni storila. Tudi obljubljenega pogovora slovenske manjšine v Rimu še ni bilo. Italijanska manjšina pri nas je bila že na pogovoru na sedežu Sveta Evrope, tja pa naj bi odšla tudi delegacija Slovencev iz Italije.

"Nekoč" je bilo marsikaj

Hrvaški veleposlanik v Sloveniji Milijenko Žagar je ob obletnici hrvaške samostojnosti konec maja v Ljubljani povedal nekatere stvari, za katere terja slovenska stran od hrvaške uradno pojasnilo. Tega za zdaj še ni. "Nobenega problema ne bi bilo, če bi se ravnali po deklaracijah ob osamosvojitvi obeh držav 25. junija 1991. Če pa želi Hrvaška uporabljati zgodovinska merila, se postavlja vprašanja, ali ti dogovori še držijo. Če uporabljamo besedo "nekoč", potem je treba povedati, da je bila nekoč Istra zelo malo pod Hrvaško, ampak večji del pod Kranjsko, da je bila nekoč cona B, da je Dragonja tekla drugje in da so bile tudi meje piranske občine nekoliko drugačne. Nimam pa še potrdil, da so taka tudi uradna hrvaška stališča," je povedal minister Lojze Peterle. Na vprašanje o možnostih mednarodne arbitraže je slovenski zunanji minister odgovoril, da ta stvar ne bi bila enostavna, ker bi se takoj pojavili sumi, kdo je s arbitražno komisijo v boljših odnosih, kdo je dal več informacij. **Zato je bolj pametno, če se sami dogovorimo,** je povedal slovenski minister. Mejne korekture bi bile upravičene samo tam, kjer bi prinesle koristi življenju ljudi ob meji. ● **J. Košnjek, sliki G. Šinik**

Popravek

V pretekli številki Gorenjskega glasa, 1. junija 1993, nam jo je v podnaslovu članka So res prisluškovali LDS?, objavljenega na 7. strani, zagodel tiskarski škrat. Namesto zapisanega **"Je bil Ivo Hvalica sodelavec UDBE?"** bi moralo biti zapisano **"Je kronska priča poslanca Iva Hvalice sodelavec UDBE?"**, kot je zapisano na avtorizirani verziji intervjuja z generalnim sekretarjem LDS Gregorjem Golobičem. Ivu Hvalici in Gregorju Golobiču se opravičujemo.

Uredništvo

IZ SLOVENSKEGA PARLAMENTA

Državni zbor sprejel nekatere pomembne zakone ali njihove spremembe

Podaljšan rok za denacionalizacijske zahtevke

Državni zbor je sedmi in osmi dan majskega zasedanja, ki se je zavleklo v prve junijske dni, sprejel dopolnitve k privatizacijskemu zakonu in zakonu o denacionalizaciji, po poldrugem letu pa je bil sprejet zakon o varstvu okolja.

Ljubljana, 2. junija - Spremenjen zakon o denacionalizaciji podaljšuje rok za vlaganja denacionalizacijskih zahtevkov. Ko je bil zakon novembra leta 1991 sprejet, je bil določen rok 18 mesecev za vložitev zahtevkov za vrnitev premoženja. **Ker se 18 mesecev v ponedeljek, 7. junija, izteče, mnogi pa zahtevkov še niso vložili ali zaradi hitrice vlagajo nepopolne zahtevke, je rok podaljšan za šest mesecev, torej do 7. decembra letos. Dopolnjen zakon tudi prepoveduje promet z nepremičninami ali premoženjem, za katerega je bil vložen denacionalizacijski zahtevek.**

Zakon o varstvu okolja je bil v torek sprejet. Rojeval se je dolgo, prvi osnutek pa je zagledal beli dan še v času Peterletove vlade. Gre za obsežni krovni zakon o varovanju okolja, na osnovi katerega bo izdelana izvedbena zakonodaja. Ministrstvo in minister za varstvo okolja in urejanje prostora dobivata s tem zakonom veliko večje pristojnosti, uveljavljeno pa je tudi načelo, da škodo na okolju plača povzročitelj, če pa on ne more, pa država.

Marjan Podobnik, predsednik ljudske stranke in poslanec ni uspel s svojimi oziroma opozicijskimi predlogi sprememb privatizacijskega zakona, pa tudi ne z zahtevo po takojšnji zamenjavi glasovalnih naprav. - Slika G. Šinik

Sprejet je bil zakon o gospodarskih javnih službah. Sprejet je bil presenetljivo soglasno, čeprav so bile v proceduri zahteve, da se umakne oziroma takega zakona ne potrebujemo. Te službe splošnega pomena bodo prešle v državno ali občinsko last.

Sprejet je tudi zakon o revidiranju. Ta zakon ureja revidiranje računovodskih izkazov pravnih oseb s sedežem v Sloveniji. Slovenija bo dobila na osnovi tega zakona revizijske gospodarske družbe, za usposabljanje revizorjev in nadzor pa bo skrbel Institut za revizijo, ki ga ustanovi Zveza računovodij, finančnikov in revizorjev Slovenije.

● **J. Košnjek**

Nove glasovalne naprave

Prav pri sprejemanju dopolnil k privatizacijskemu zakonu so najbolj nagajale glasovalne naprava v dvorani državnega zbora. **Poslanca Slovenske ljudske stranke, brata Marjan in Janez Podobnik, sta zahtevala takojšen nakup nove glasovalne naprave. Čeprav bi šlo najmanj za 150.000 mark, je to manj od škode, ki bi jo utrpel slovenski narod zaradi pokvarjenih naprav in nelegitimnih odločitev, je menil Marjan Podobnik.** Poslancem je bilo pojasnjeno, da se bo med parlamentarnimi počitnicami preurejala dvorana in takrat bodo vgrajene tudi sodobne glasovalne naprave. Dvom o brezhibnosti glasovalnih naprav se je začel pojavljati že pretekli teden in se je nadaljeval tudi ta teden.

O Hrvaški ta mesec

Demokrati so v sredo predlagali, da bi že tokrat razpravljali o problemih odnosov s Hrvaško. Predlog je bil zavrnjen, ker je na dnevnem redu junijske seje državnega zbora celovita problematika odnosov s Hrvaško vključno s problemom meje. Seja utegne biti odprta za javnost.

Odbor za zdravstvo, delo, družino in socialno politiko

Dodatek vsem otrokom

Problematika uvajanja univerzalnega otroškega dodatka še ni jasna. Prav tako tudi ne njegova višina. Uzakonili naj bi tudi starševski dodatek za matere, ki nimajo pravice do denarnega nadomestila za čas porodniškega dopusta.

Ljubljana, 2. junija - Odbor za zdravstvo, delo, družino in socialno politiko do teh predlogov ni zavzel dokončnega stališča. Obravnaval je **resolucijo o temeljih oblikovanja družinske politike.** Pri njej med drugim krščanski demokrati predlagajo uvedbo tako imenovanega starševskega dodatka, ki naj bi ga dobivale vse matere, ki nimajo pravice do denarnega nadomestila za čas porodniškega dopusta kot pravice iz dela. Morajo pa biti slovenske državljanke s stalnim prebivališčem v Sloveniji. Odsotnost z dela zaradi rojstva naj bi se podaljšala z enega na tri leta, vendar bi se denarno nadomestilo zniževalo. Prvo leto bi bilo najvišje, potem pa vsako leto nižje. Leta naj bi se štela v delovno dobo. **Novost je tudi univerzalni otroški dodatek.** Njegova višina naj bi bila 10 odstotkov zajamčene slovenske plače za prvega otroka, za vsakega naslednjega pa bi se dodatek povečal za 2 odstotka. **To bi bila družbena pomoč vsem otrokom, ne glede na prejemke družine v koledarskem letu pred vložitvijo zahtevka.**

Čeprav nihče ne zavrača prizadevanj za boljši gmotni položaj družin z otroki in materialnih spodbud za večje število rojstev (Slovencev naj bi bilo v prihodnosti 3 milijone, je ugotovil Svetovni slovenski kongres), pa se večina predlogov ustavi pred stvarnim in večkrat tudi namišljenim vprašanjem, kje dobiti denar. **Varuhi državnega proračuna so pred dvema tednoma na seji državnega zbora ob predlogu, da bi za vzdrževane člane (otroke) pri obračunavanju dohodnine priznali večje olajšave (20 odstotkov za prvega otroka, za vsakega naslednjega pa pet odstotkov), takoj izračunali, da bi dobila država 5 milijard manj, občine pa 3, ker se dohodnina deli v razmerju 60 : 40 med državo in občinami. Zagovorniki tega predloga pa so dejali, da denar je. Kje. Pri tistih na primer, ki znajo pred neučinkovito davčno upravo utajiti davke, teh pa je menda za okrog 150 milijard tolarjev.** ● **J. Košnjek**

Državni svet je zasedal v Celju

Občine ne smejo biti državni reveži

Državni svet je v Celju razpravljal o izhodiščih za zakon o lokalni samoupravi. Dobili bomo nove občine, ki pa morajo biti finančno samostojne, ne pa državni reveži, odvisni od milosti osrednjega proračuna.

Celje, 2. junija - Državni svet bo o spremembah lastninskega zakona razpravljal šele po obravnavi na odboru za gospodarstvo. Zato je bila osrednja točka dnevnega reda zasnova zakona o lokalni samoupravi. Tudi celjska debata je pokazala, da smo vsi za lokalno samoupravo in avtonomijo novih občin, vendar so pogledi na "hrbtenico organizacije države", kot so rekli za lokalno samoupravo hudo različni. Svetniki so bili še najbolj enotni v ugotovitvi, da naj bodo občine avtonomne tudi po finančni plati, nujna pa je tako imenovana dvostopenjska lokalna samouprava, kar pomeni oblikovanje pokrajin kot vmesne stopnje med državo in občino. S tem bi ublažili tudi centralistične apetite države. Ustava je glede tega zelo nejasna in bi jo kazalo spremeniti. Z organizacijo lokalne samouprave ne kaže hiteti, hkrati z njeno graditvijo pa bi bilo pametno na novo postavljati tudi sistem državne uprave. Do takrat pa je smiselno ohraniti sedanje občine in odločanje, če so za to razlogi, poenostaviti, tudi z združitvijo treh zborov v enega. ● **J. K.**

STRANKARSKE NOVICE

Združena desnica Slovenije

Negotova prihodnost sedanje oblasti

Ljubljana, 1. junija - Predstavniki Slovenske ljudske stranke (SLS), Slovenskega nacionalsocialnega liberalnega bloka (SNS LB), Samostojne poslanske skupine Slovenske nacionalne stranke (SPS SNS), Narodne stranke Slovenije (NSS) in Liberalne stranke (LS) so na skupnem sestanku ocenili, da je treba oblikovati novo programsko koalicijo za gospodarsko, družbeno in moralno obnovo Slovenije, je zapisano v izjavi za javnost, ki sta jo podpisala za SLS Marjan Podobnik, za SNS LB pa France Golja. Pragmatična vladna koalicija, ki ji je temeljni cilj biti na oblasti, s svojo politiko potiska Slovenijo v vedno večje težave in negotovo prihodnost. SNS LB in SLS si bosta prizadevala ne le za oblikovanje Združene desnice Slovenije, ampak tudi za široko in programsko trdno koalicijo, ki bo Sloveniji ponudila drugačno perspektivo tudi na prihodnjih lokalnih volitvah. ● **J. K.**

France Golja, predsednik Liberalne stranke in pobudnik za Slovenski nacionalsocialni in liberalni blok.

Samostojna poslanska skupina

Pravica do svojega mnenja

Ljubljana, 31. maja - Samostojna poslanska skupina v državnem zboru je na časnikarski konferenci povedala, da je zanjo dopolnilo k privatizacijskem zakonu, da bi dobili brezplačne lastninske certifikate tisti, ki so bili slovenski državljani 9. maja 1990, sprejeto, saj tehničnih napak ni bilo. Če bi obveljalo, da bi dobili papirje vsi, ki so bili državljani 6. decembra lani, bi bilo ugodnosti deležnih dodatnih 170.000 državljanov, kar bi državo obremenilo za dodatnih 34 milijard tolarjev. Izničiti bi bilo treba vse neodplačne prenose družbenih sredstev z enega podjetja na druge pravne osebe. Poslanska skupina zavrača očitke o rušenju ugleda parlamenta. Do obstrukcije in svojega mnenja glede meje s Hrvaško ima vso pravico.

GORENJSKI GLAS

Ustanovitelj in izdajatelj: Časopisno podjetje GORENJSKI GLAS KRANJ

Uredniška politika: neodvisni nestrankarski politično informativni poltednik s poudarkom na dogajanjih na Gorenjskem **Predsednik časopisnega sveta:** Ivan Bizjak **Direktor in glavni urednik:** Marko Valjavec **Odgovorna urednica:** Leopoldina Bogataj / **Novinarji in uredniki:** Helena Jelovčan, Jože Košnjek, Lea Mencinger, Stojan Saje, Darinka Sedej, Vilma Stanovnik, Marija Volčjak, Cveto Zaplotnik, Danica Zavrl - Žlebir, Andrej Žalar, Štefan Žargi / **Lektoriranje:** Marjeta Vozlič / **Fotografija:** Gorazd Šinik **Priprava za tisk:** Media Art, Kranj **Tisk:** Podjetje DELO - TČR, Tisk časopisov in revij, Ljubljana **Uredništvo:** Moša Pijadeja 1, Kranj, telefon: 211-860, 211-835, telefax: 213-163 / **Naročnine, uprava, propaganda, oglasi:** Bleiweisova 16, Kranj, telefon: 218-463, telefax: (064) 215-366 / **Mali oglasi:** telefon: 217-960 - sprejemamo tudi prekinjeno 24 ur dnevno na avtomatskem odzivniku; uradne ure: vsak dan od 7. do 17. ure Časopis izhaja ob torkih in petkih. Naročnina: trimesečni obračun - individualni naročniki imajo 20 odstotkov popusta. Za tujino: letna naročnina 140 DEM. Oglasne storitve: po ceniku. Prometni davek po stopnji 5 odstotkov v ceni časopisa (mnenje RMI 23/27-92).

Danes celodnevna stavka šolnikov

Vlada ponuja miloščino

Kranj, 3. junija - V torek zadnji dve delovni uri so opozorilno stavkali učitelji in vzgojitelji v slovenskih osnovnih, srednjih in glasbenih šolah ter v dijaških domovih. Danes je celodnevna stavka, ali bodo šolniki z njo nadaljevali od 9. do 11. junija in morda celo še od 15. junija do konca šolskega leta, pa je odvisno predvsem od uspeha pogajanj njihovih sindikalnih predstavnikov z republiško vlado. Več bo o tem jasnega verjetno že jutri.

Vladna pogajalska skupina šolnikom zdaj ponuja kot izhodiščno plačo za prvi tarifni razred 25.000 tolarjev bruto s 1. julijem ter izplačilo regresa v višini 36.000 tolarjev v dveh delih - 25.000 tolarjev junija in 11.000 tolarjev julija. Druga varianta je 25.000 tolarjev izhodiščne plače že s 1. junijem, toda le 3.000 tolarjev regresa, izplačanega v enkratnem znesku. Razen tega dodaja še tisoč tolarjev k izhodiščni plači s 1. oktobrom. Zdaj znaša izhodiščna plača 23.833 tolarjev, šolniki zahtevajo 30.600 tolarjev.

Na jutrišnji celodnevni stavki naj bi se stavkajoči odločili, ali sprejemajo ponudbo vladne pogajalske skupine, ki naj bi bila "zadnja ponudba", ali ne. Iz pogovorov, ki smo jih zabeležili med dveurno torkovo opozorilno stavko, je moč razbrati, da šolniki s ponudbo vlade še niso zadovoljni in so za nadaljevanje stavke.

Olga Baligač, učiteljica slovenskega jezika in zgodovine ter predsednica sindikata v osnovni šoli Matije Čopa v Kranju, je povedala, da je v šoli stavko podprlo 87 odstotkov zaposlenih. Da v šolah dejansko slabo zaslužijo, je podkrepila tudi z lastnim primerom. Njena zadnja plača z eno uro nad tedensko učno obveznostjo, s tremi nadurami in dodatkom za štiriletno delovno dobo znaša 42.295 tolarjev neto. **»V primerjavi z enako stopnjo izobrazbe učitelji zaostajamo za delavci v drugih negospodarskih dejavnostih. V zdravstvu, denimo, imajo takšno neto plačo kot v šolah bruto. Da ne govorim o naših čistilkah, ki imajo plačo celo pod zajamčeno, v kuhinji pa komaj zajamčeno. Tudi regres za letni dopust so povsod izplačevali nad 30.000 neto; v vrtcih, knjižnici, na občini, v zdravstvu celo 58.000. Mi še niti 25 tisočakov bruto nismo dobili. To, kar nam zdaj ponuja vlada, je miloščina, za tak denar se nam ni splačalo sestankovati in stavkati. V naši šoli se bomo o tej ponudbi odločali v petek, mislim, da bomo večina za nadaljevanje stavke.«**

V podobnem položaju kot delavci osnovnih šol so tudi v srednjih šolah. **Bojan Ančik**, profesor geografije in zgodovine, je v srednji trgovski in komercialni šoli v Kranju predsednik SVIZ. **»Vsi smo za to, da se gre tokrat do konca, čeprav za dneve stavke ne bomo dobili plače in se pouk lahko potegne daleč v počitnice. Kar nam vlada ponuja, je sramotno, norčevanje iz nas. Pri moji plači bi pomenilo, da dobim 3.100 tolarjev neto več. Za to se ne splača stavkati. Moti me, ker sindikati negospodarstva niso enotni. Če bi bila stavka splošna, bi gotovo imeli več možnosti, da uspemo z zahtevami. Stavka v šolah tik pred**

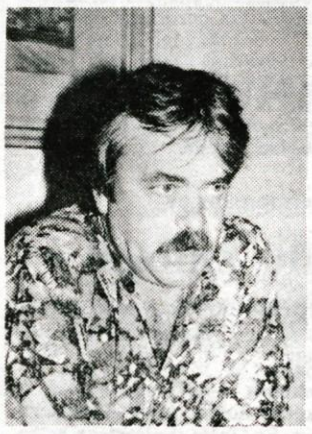

koncem pouka je neprijetna, vendar edino tako vlado lahko postavimo pred zid.«

Ivanka Polenec, profesorica sociologije: **»Da znanje še vedno nima cene, zgovorno pričajo**

naše plače. Moja znaša nekaj nad 56.000 tolarjev neto za naziv svetovalec, 26 let delovne dobe in dve uri nad tedensko učno obveznostjo. Začetnik z visoko izobrazbo in s strokovnim izpitom za 20-urno tedensko učno obveznost ne dobi niti 44 tisočakov, čistilka začetnica v šoli pa niti petnajst. Učiteljski poklic je neugleden, vedno nas samo kritizirajo, nam očitajo dolge počitnice, ko se dvignemo, pa dobimo samo kapljice. Vse negospodarske dejavnosti tlačijo v isti koš, ko pogledaš povprečje pri nas in drugje, pa so razlike očitne.«

O premalo cenjenem učiteljskem delu je govorila tudi **Mojca Bavdek**, profesorica slovenskega in nemškega jezika v kranjski gimnaziji. **»Ob vsaki stavki pa tudi sicer nam vedno trkajo na etično plat. Kljub stavki, ki smo je z večine podprli, bomo vse naredili. Ponudba vlade je smešna.«**

Šolski in športni minister dr. Slavko Gaber stavkajoče poziva k razumu. Če bodo vztrajali tudi pri napovedani tridnevni stavki prihodnji teden in še naprej, obljublja, da bo poskušal doseči vsaj dogovor o normalnem zaključevanju ocen in poteku zaključnih izpitov. ● **H. Jelovčan**

V ponedeljek loška skupščina

Štirje občinski nagrajenci

Škofja Loka, 3. junija - V ponedeljek, 7. junija, ob 16. uri bo v Škofji Loki 28. skupna seja vseh treh zborov občinske skupščine. Na njej bodo delegati med drugim potrjevali predlog o podelitvi letošnjih občinskih nagrad.

Najvišjih priznanj, to je naziva častni občan in zlatega grba občine, letos v Škofji Loki očitno ne bodo podeljevali. Komisija za odlikovanja in priznanja je prejela devet pobud za podelitev občinskih priznanj, predlaga pa štiri nagrajence. Srebrne grbe naj bi dobili trije: **Janez Debeljak** iz Škofje Loke za 40-letno gledališko ustvarjalnost, **Marija Debeljak** od Sv. Duha za dolgoletno aktivno delovanje v organizaciji Rdečega križa in **KUD dr. Ivan Tavčar Poljane** za več kot 40-letno gledališko delovanje. Za priznanje bronasti grb komisija predlaga **Miha Bizjaka** iz Gorenje vasi za uspešno in kreativno delo pri izgradnji komunalne infrastrukture.

Na dnevnem redu ponedeljkove skupne seje škofjeloške občinske skupščine je tudi informacija o uresničevanju razvojnega programa za gorsko-višinska območja v občini, poročilo o rezultatih poslovanja loškega gospodarstva v minulem letu, osveženo z informacijo o trenutnih gospodarskih razmerah, predlog odloka o spremembah in dopolnitvah odloka o razglasitvi starega mestnega jedra Škofje Loke za kulturni spomenik in o razglasitvi naravnih znamenitosti na njegovem območju, informacija o uvedbi geografsko-informacijskega sistema v občini, volitve in imenovanja ter delegatska vprašanja, pobude in odgovori.

Odlok o razglasitvi starega mestnega jedra Škofje Loke za kulturni spomenik je bil sprejet že 1988. leta, zdaj ga dopolnjujejo s strokovnimi pogoji za urejanje fasad in mestne opreme. Vnaša večji red v obdelavo fasad, oken, kamnoseških izdelkov, izložb, napuščev, streh, napisov, izveskov, košev za smeti, oglasnih tabel, držal za zastave, omarice za telefon in elektriko, poštne nabiralnike, korita za rože, javno razsvetljavo, kioske in stojnice, klopi, stojala za kolesa in za tlakovanje mestnih površin. ● **H. J.**

Bodo Jeseničani v kratkem pili dražjo vodo?

Predlog za 120-odstotno povišanje

Če bo republiška vlada soglašala s predlogom jeseniškega Vodovoda, bodo porabniki julija, avgusta in septembra plačevali tudi nadomestilo za pokrivanje predlanske in lanske izgube.

Jesenice, 31. maja - Jeseniški izvršni svet predlaga republiški vladi, da Vodovodu Jesenice za pokritje predlanske in lanske izgube odobri nadomestilo 5,46 tolarja za kubični meter vode, ki naj bi ga uporabniki vode plačevali julija, avgusta in septembra, hkrati pa predlaga tudi 120-odstotno povišanje vodarine. Če bo vlada podprla jeseniški predlog, bodo gospodinjstva od julija do avgusta plačevala za kubični meter vode skupaj z nadomestilom 18,28 tolarja (43 odstotkov več kot doslej), gospodarstva 31,08 tolarja (21 odstotkov več), po podražitvi pa gospodinjstva 28,20 tolarja, gospodarstvo pa 56,36 tolarja.

V jeseniškem Vodovodu ugotavljajo, da jim voda že precej let prinaša izgubo in da jim je obrat oskrbe z vodo, ki je eden izmed štirih v podjetju, predlani "prigospodaril" nekaj manj kot dva milijona tolarjev "minusa", lani 6,3 milijona tolarjev, z izgubo pa posluje tudi letos, saj vladna uredba ne omogoča oblikovanje cene, ki bi pokrivala vsaj sprotne stroške. Ker je bila vodarina najprej omejena, v drugi polovici minulega leta pa praktično zamrznjena, so vodo lani prodajali povprečno po 8,65 tolarja za kubični meter, morali pa bi jo (če bi hoteli ob 14 zaposlenih pokriti vsaj stroške enostavne reprodukcije) po 18,65 tolarja. Ugotavljajo tudi, da so cene materialov, izdatki vzdrževanja in zavarovanja ter vodni prispevek naraščali hitreje kot vodarina in da se je zmanjšala tudi poraba vode. Podatki kažejo, da so jo lani prodali za petino manj kot dve leti prej in da se je v tem času poraba zmanjšala predvsem v gospodarstvu.

Zaposleni v jeseniškem Vodovodu so lani povprečno zaslužili (neto) 37.100 tolarjev na mesec, skupaj z regresom pa 52.103 tolarje. Republiško povprečje je bilo 30.813 tolarjev in sicer v gospodarstvu 29.314 tolarjev, v negospodarstvu pa 36.949 tolarjev.

Vodovod je minulo poslovno leto sicer posloval pozitivno, vendar pa je 6,3 milijona izgube v obratu oskrbe z vodo pokril z dobičkom, ki sta ga ustvarila instalaterska delavnica in obrat tehničnih plinov. Vodovod zahteva od republiške vlade, da mu julija, avgusta in septembra dovoli zaračunavati pri vodarini gospodinjstvom in gospodarstvu nadomestilo v znesku 5,46 tolarja za kubični meter, s katerim bi pokril celotno predlansko in del lanske izgube v vrednosti 4,6 milijona tolarjev; hkrati pa ji tudi predlaga, da mu odobri za 120-odstotno povišanje vodarine. Predlog utemeljuje s tem, da je sedanja cena absolutno prenizka in da bodo le podražitve omogočile pozitivno poslovanje in izvedbo načrtovanih obnovitvenih in gradbenih del na vodovodnem omrežju. ● **C. Zaplotnik**

Za nova stanovanja v tržiški občini

Letos 11 milijonov za posojila

Tržič, 2. junija - Tržiška vlada je med torkovim zasedanjem sprejela tudi pravilnik o dodeljevanju stanovanjskih posojil, sklep o razpisu letošnjih posojil in osnutek stanovanjskega programa za leto 1993. Odločila se je, da izgradnjo in nakupe novih stanovanj podpra la s 7 milijonov SIT, za prenovo pa bo namenjenih 4 milijone SIT posojil.

Pravilnik o dodeljevanju stanovanjskih posojil zajema splošno urejanje teh zadev za daljši čas. Bolj konkretna so določila v razpisu posojil za letos, ki jih bodo v tržiški občini v kratkem objavili. Del denarja od prodaje stanovanj bodo namreč namenili za kreditiranje zasebne stanovanjske gradnje. Ker računajo na velik odziv interesentov za posojila, bodo najbrž posamezniki deležni le manjših vsot od skupno 11 milijonov tolarjev za nakupe stanovanj, izgradnjo hiš in prenove stavb. O tem bo seveda odločala posebej za to imenovana komisija.

Letošnji stanovanjski program občine Tržič zajema naloge na več področjih. Kot predvidevajo, bo po končanem lastninjenju ostalo v lasti občine okrog 250 stanovanj. Ker gre predvsem za stare in slabo vzdrževane objekte, bo občina v prihodnje dosledna pri pobiranju najemnin. Letos ne bo možnosti za nakup stanovanj BPT na Blejski cesti, nadaljevala pa se bo prenova zgradbe na Ravnah 7. V okviru revitalizacije mestnega jedra načrtujejo tudi prenovo Mallyjeve hiše, ena od predvidenih nalog v okolici pa bo odstranitev barake na Loki. Možnost novih stanovanjskih enot bodo proučili tudi s študijami za več lokacij.

Za vsa načrtovana dela na stanovanjskem področju so z letošnjim občinskim proračunom predvideli nekaj manj kot 28 milijonov tolarjev. ● **S. Saje**

KOCKA TRGOVINA S POHIŠTVOM Sp. Besnica 81
PREMIŠLJUJETE O NAKUPU POHIŠTVA ALI BELE TEHNIKE
Pokličite ☎ 064/403-871

Z zasedanja tržiškega izvršnega sveta

Dopolnitev razvojnih ciljev in spremembe odlokov

Tržič, 2. junija - Med torkovo sejo tržiškega izvršnega sveta so obravnavali več dokumentov, ki tako ali drugače zadevajo življenje prebivalcev. Skupščini bodo med drugim predlagali spremembe in dopolnitve občinskega odloka o javnem redu in miru, ki predvidevajo višje kazni za prekrške.

Osnutek strategije družbeno-ekonomskega in prostorskega razvoja tržiške občine, ki so ga sprejeli na decembrskem zasedanju skupščine, ni doživel posebnega odmeva v javni obravnavi. Svoje pripombe so poslali le Vzgojno varstveni zavod in Zavod za kulturo in izobraževanje iz Tržiča, Osnovna šola Križe, Liberalno-demokratska stranka Tržič in Integral Tržič. Razen predloga slednje organizacije za prestavitev avtobusne postaje in omejitev prometa z osebnimi vozili v središču mesta je izvršni svet večino dopolnil upošteval, uskladil pa jih bo s strategijo razvoja pri pripravi predloga tega dokumenta.

Ob obravnavi prostorskih dokumentov se je izvršni svet najprej strinjal s popravkom kartografskega dela sprememb dolgoročnega plana in družbenega plana občine v letu 1992, v katerem je po pomoti prišlo do izvzema večjega območja zemljišč v k. o. Križe iz kmetijske rabe glede na stanje v naravi. Nato je potrdil dopolnitve odloka o prostorskih ureditvenih pogojih izven ureditvenih območij naselij s pogoji za varstvo voda in obvodnih površin pri gradnjah malih vodnih elektrarn; osnutek tega odloka bodo v kratkem razgrnili na oddelku za prostor in okolje.

Med drugim so na seji pregledali še odgovore na pripombe in vprašanja v zvezi z zazidalnim načrtom Cimper. Prebivalci so namreč predlagali ureditev izvoza z magistralne ceste Tržič - Ljubelj pred začetkom gradnje in dodatno raziskavo terena zaradi meteornih vod.

Med drugimi obravnavanimi dokumenti, ki zadevajo življenje prebivalcev, so zanje zanimive zlasti spremembe in dopolnitve odloka o javnem redu in miru. Gre predvsem za prilagoditev kazenskih določb sedanji slovenski denarni enoti; pri tem ne gre le za preimenovanje dinarjev v tolarje, ampak tudi za dražje kazni za prekrške v skladu s sedaj veljavno zakonodajo. Med spremembami, ki ne bo nikogar udarila po žepu, pa je odločitev za poimenovanje tržiške knjižnice po dr. Tonetu Pretnarju.

● **S. Saje**

Župani podpirajo Grosa

Kranj, 3. junija - Vseh pet gorenjskih županov je ob prodaji kranjskega Tekstilindusa v izjavi za javnost podprlo prizadevanja kranjskega župana Vitomira Grosa.

Zapisali so, da podpirajo Vitomira Grosa v njegovih prizadevanjih, da prepreči izvedbo licitacije na način, kot je bila vodena in ob očitanih nezakonitostih. Podpirajo tudi javno pravobranilko Gorenjske ga. Zalaznikovo v njenih aktivnostih, povezanih z licitacijo. Strinjajo se z javno objavljenim stališčem Republiškega odbora sindikata tekstilne in usnjarsko predelovalne industrije Slovenije. Protestirajo, ker je bil g. Vitomir Gros onemogočen pri izvajanju njegovih polnomočij in obvez pri ščitenju občinskega interesa na javni dražbi v svojstvu stranke - zastavnega upnika.

Zato pozivajo odgovorne naj store vse, da se razveljavi nezakoniti postopek in v skladu s predpisi izvede ponovna javna prodaja.

Projekt za poljansko šolo

Škofja Loka, 2. junija - Škofjeloški izvršni svet bo na podlagi javnega razpisa izbral izvajalca za izdelavo tehnične dokumentacije za dozidavo štirirazredne osnovne šole v Poljanah, ki naj bi prerasla v osemletko.

Smernice za izdelavo projektov so dvoizmenski pouk na razredni stopnji, čimboljša izkoriščenost podstrešja šole (400 kv. metrov), dva vrtčevska oddelka, dograditev 598 kv. metrov šolskih prostorov za predmetno stopnjo brez širitve knjižnice, zbornice, upravnih prostorov in kuhinje. Nova telovadnica zaenkrat ni predvidena, prav tako ne dodatna športna igrišča. ● **H. J.**

TECHNO FOTO HI-FI VIDEO
Ljubljanska 1, KRANJ
tel.- fax.: 064/221-112
/za hotelom Jelen/

Nenavadno dogajanje

Vodnikovo leto na Koprivniku, Gorenjsko prvenstvo harmonikarjev, Kmečka ohcet kot vseslovenska prireditev, odpravljanje posledic recimo poplav, gradnja kanalizacije, vodovoda, organizacija in vodenje pri urejanju cest, obnove skupnih objektov in prostorov, celo gradnje v tako imenovani lastni izvedbeni režiji... Še bi lahko naštevali primere, za katere so bili včasih recimo prireditelji in nosilci čisto drugačni naslovi in imena, kot smo jim priča zadnje čase.

Kdo bi včasih pomislil, da bo recimo demografsko ogrožena, kot ji pravimo danes, krajevna skupnost glavni prireditelj občinske, da ne rečem kar državne proslave, da bo Turistično društvo organizator prireditve z imenom Gorenjsko prvenstvo, Kmečka ohcet s slovenskim pomenom, ali da bi se kraj odločil skupaj s krajani za takšno ali drugačno celovito obnovo, za katero je včasih podjetje imelo cel štab zaposlenih za takšno finančno nemajhno in odgovorno delo. Težko bi si včasih predstavljali, da se bo kraj pogovarjal z vrhom o vseh podrobnostih in celo organizaciji obnovo neke državne ceste in skupaj z državo predlagal občini, naj podpre akcijo.

Pa vendar se to dogaja in to uspešno - na vseh področjih, od finančnega oziroma gospodarskega, organizacijskega oziroma terminskega do strokovno izvedbe. Če bo šlo tako naprej, in ne vem, zakaj ne bi šlo, potem nad bodočo lokalno samoupravo res ne gre biti pretirano zaskrbljen. Bolj bi bil morda upravičen razmislek, kaj se dogaja in predvsem, kako in kaj se bo dogajalo jutri v najožjem prostoru današnjih občin, ko bodo le-te nenadoma postale po velikosti primerljivejše z današnjimi krajevnimi skupnostmi. ● **A. Žalar**

Ambrož pod Krvavcem brez vode

Vsak dan več težav

Za pomoč pri oskrbi z vodo na Ambrožu pod Krvavcem je Izvršni svet odobril krajevni skupnosti Grad iz proračunske rezerve 300 tisoč tolarjev. Razmere v občini pa se zaradi suše hitro slabšajo.

Kranj, 3. maja - Težave niso le na Ambrožu pod Krvavcem, ampak je problematičen tudi Trstenik. Čemšenik, ki normalno daje 27 sekundnih litrov vode, je ima zdaj le še 11 litrov. Podtalnica se je dejansko znižala za 3 metre in na Gorenji Savi so morali črpalke spustiti. Sicer pa suša grozi že kar vsej Gorenjski.

Takšne dramatične ugotovitve so ilustrirale v torek na seji Izvršnega sveta kranjske občine razpravo pri točki, ko so člani Izvršnega sveta sprejeli sklep, da se krajevni skupnosti Grad pod Krvavcem odbori 300 tisoč tolarjev pomoči iz proračunske rezerve za oskrbo z vodo krajanov na Ambrožu pod Krvavcem.

V stiski, ker so na območju Ambroža pod Krvavcem presahnili vsi vodni viri in je tako zdaj ogroženih 36 krajanov v osmih domačijah in 297 glav goveje živine, ovac in prašičev, se je s klicem in prošnjo za pomoč obrnil na Izvršni svet predsednik KS Grad **Ciril Hudobivnik.** Doslej so se ljudje sami oskrbovali s kapnico, površinsko vodo in tudi z dovozi. Ker pa vsak dan potrebujejo osem cistern vode (24.300 litrov oziroma 24 kubikov), ki jo je treba voziti 7 kilometrov daleč, prevoz po pogodbi za vsako cisterno pa stane 1900 tolarjev (po naročilu pa celo 2.300 tolarjev za cisterno) in ker krajevna skupnost nima denarja, so zaprosili za pomoč za 600 cistern vode. Tako bi ob lastnem prispevku in pomoči Izvršnega sveta po 500 tolarjev za vsako cisterno pokrili dovoz vode za naslednja dva meseca in pol. Do takrat pa upajo, da se bodo vremenske razmere vendarle spremenile.

V razpravi je predsednik Izvršnega sveta **Peter Orehar,** ko je član IS in predsednik Sklada stavbnih zemljišč **Tadej Markič** rekel, da je občanom treba povedati, koliko denarja v občini potrebujejo za urejeno preskrbo z vodo, povedal, da že zdaj z drenažnega zajetja v Kokri odteka mimo vodovodnega sistema okrog 150 litrov neoporečne vode na sekundo. Potrebovali pa bi 200 do 300 milijonov tolarjev, da bi to vodo z izgradnjo novega cevovoda iz Kokre v Preddvoru priključili na sistem. Ob tej ugotovitvi pa je bilo potem rečeno, da je sedanje stanje zato tudi rezultat triletnega vztrajanja pri sedanjih cenah komunalnih storitev. Ker pa se škoda zaradi suše kaže že tudi v kmetijstvu v občini, je **Andrej Tavčar** pojasnil, da je komisija za oceno škode že na delu. ● **A. Žalar**

DVA DNI SONCA, MORJA IN ZABAVE
za samo 4.000 SIT

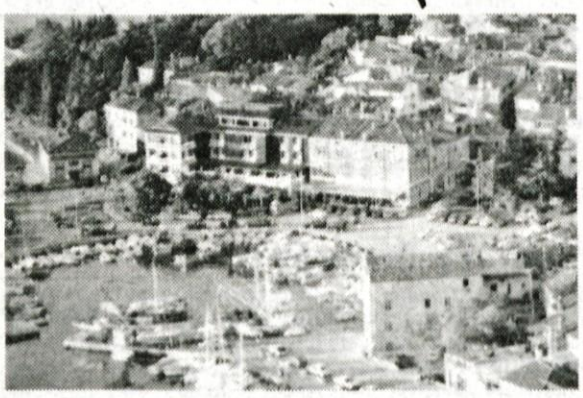

Veliko vas je spraševalo, kam in kdaj se bomo odpravili na izlet. Poletje je pred durmi, zato odhajamo na morje. To bo **dvodnevni** izlet v Izolo z ogledom SOLIN, PIRANSKEGA MUZEJA, PORTOROŽA. Seveda se bomo kopali, sončili in tudi večerna žurka ne izostane. Torej, dobimo se 18. junija! Natančen spored poti in ostalo preberite v naslednji številki!

Informacije: 218-463

Krajevne skupnosti mesta Škofje Loke se z merili financiranja ne morejo strinjati

Bo makadam le še v Škofji Loki?

Neupoštevanje posebnosti mesta in obremenitev občinskega središča povzroča zaostajanje pri urejevanju cest in ostale komunalne ureditve.

Škofja Loka, 3. junija - V škofjeloških krajevnih skupnostih vse bolj na glas poudarjajo, da merila za financiranje vzdrževanja in obnove lokalnih cest ne ustrezajo, saj posebne zahtevnosti gradnje v mestu ter širših zahtev za te gradnje, ne upoštevajo. O tem smo se pogovarjali s predstavniki teh KS: Borisom Čajičem, predsednikom KS Škofja Loka - Kamnitnik, Jožetom Galofom, predsednikom KS Trata ter sekretarjem KS Škofja Loka - mesto in Kamnitnik Jankom Brodarjem. O položaju v KS Škofje Loke so nam povedali:

»Za sredstva iz proračuna za vzdrževanje in obnovo lokalnih cest se že kar nekaj let pogovarjamo o ključu delitve sredstev, pri čemer ostaja glavno merilo število cestnih kilometrov, v krajevnih skupnostih Škofja Loke, pa tudi nekaterih drugih, pa smo prepričani, da bi bilo potrebno upoštevati tudi druga merila. Nenavsezadnje **gre za sredstva, ki jih zberejo davkoplačevalci in zato bi njihovo število moralo vplivati na to delitev.** S predlogom - obravnavanih je bilo več variant - nikakor ne moremo prodreti, saj je pri glasovanju - imamo pa le štiri poslance - vedno prevladal ozek interes večine, ki ji taka delitev ustreza. Po sedanji delitvi škofjeloška "regija" dobi le 25 odstotkov sredstev čeprav bi po številu ljudi ta delež moral znašati celo 48. Nič čudnega torej, da so v KS Trata tako močne težnje po samostojni občini, saj je taka delitev dober argument in dokaz, v kako neustreznem položaju smo v nekaterih KS. Po sedanji delitvi je v najugodnejšem položaju Poljanska dolina, kar se na terenu, vsaj za pozornega opazovalca, že pozna: v teh krajih se vidno izboljšuje stanje cest (asfalt bo že kmalu do vsake posamezne hiše) in **največji absurd bo, ko bo le v Škofji Loki mogoče videti makadamske ceste.**

Nič seveda nimamo proti pospeševanju razvoja odročnih krajev, vendar je dejstvo, da se nekatere funkcije in obremenitve, ki jih ima Škofja Loka kot občinsko središče, preprosto spregledujejo. Tipičen primer so napori za ureditev Stare ceste v Škofji Loki, ob kateri stoji Zdravstveni dom (občinskega značaja), ki je brez pravih parkirišč, **prometne razmere pa groze, da bodo nujne intervencije resno onemogočene. Podobno je z cesto od Lipice do Trate, kjer je bila ustanovljena carinska izpostava za vso gospodarstvo občine in ki jo je zaradi občutno povečanega tovornega prometa nujno potrebno urediti.** Ali je res to problem le KS Trata in le nekaterih podjetij?

Večkrat se nam očita, da se štiri KS v Škofji Loki ne moremo dogovoriti za skupne akcije, vendar je dejstvo, da je denarja tako malo, da niso vzrok nesporazumi, pač pa tako skromna sredstva skupnih projektov preprosto ne omogočajo. **Nekatera bolje stoječa podjetja pri posameznih akcijah še vedno pomagajo, vendar je vse bolj pomembno, ali se akcija ujema z ožjimi interesi podjetja.** Pa tudi v takih primerih vedno ni tako, kar lahko ilustrira primer LTH - OL, ki nima posluha za obnovo ceste v Vincarje. Primer nujnosti asfaltiranja ceste mimo vasi Lipica, ki bi razbremenila promet po Spodnjem trgu v mestu Škofja Loka (po tej poti bi se lahko odvažalo na občinsko deponijo) pa je že preširok in presplošen, da bi se zanj bilo mogoče sporazumeti. Izgradnja mostu na tej cesti iz sredstev vseh štiri KS pa je samo potrditev, da se je za skupne akcije (če so v okviru možnosti KS) lahko dogovorijo. ● **Š. Žargi**

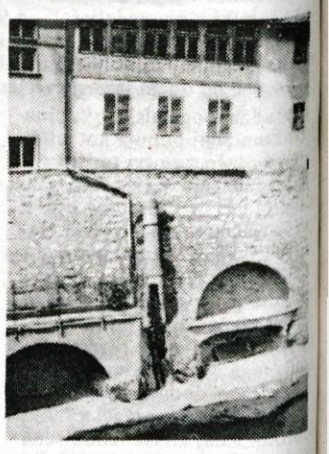

Škofja Loka, 3. junija - Odprti odtočni kanal za fekalije in meteorno vodo neposredno v Soro viden iz kapucinskega mostu v mnogočem razvrednoti napore za ureditev mesta. Kdo se bo sprehajal po nanovo urejenem sprehajališču ob Sori, ki je v neposredni bližini, kdo bo verjel, da ima Škofja Loka najbolje urejeno kanalizacijo z najvišjim deležem čiščenja odpadnih voda, kaj si mislijo turisti, ki si ta del mesta zagotovo ogledajo? V KS trdijo, da so nemočni. Slika: Š.Ž.

Pred gorenjskim prvenstvom harmonikarjev

Vsi skupaj bomo zmogli

Spodbude za to, kar se že nekaj časa dogaja, so se začele pred dobrima dvema letoma, ko so se v Besnici začeli pripravljati na proslavitev 700- letnice.

Besnica, 3. junija - Dobrih šest kilometrov severozahodno od Kranja, na desnem bregu Save, leži slikovita dolina, ki se razprostira ob izrazitih vzpetinah Šmarjetne gore, Sv. Jošta, Špičastega hriba ter Rovnika in se zaključuje visoko pod Belo pečjo pod obronki Jelovici. V tej dolini - v Besnici, kjer so prijazne vasice Rakovica, Zabukovje, Spodnja in Zgornja Besnica, Nemilje, Njivica, Podblica in Jamnik - domačini pa ji pravijo kar Besniška dolina, bo v nedeljo, 13. junija, popoldne 2. gorenjsko prvenstvo v igranju na diatonično harmoniko. Organizatorja pa sta Turistično in Kulturno društvo v Besnici.

Že nekaj časa, pravzaprav nekako izpred treh let nazaj, ko so se začeli pripravljati na praznovanje 700-letnice Besnice, sta ti dve društvi, čeprav tudi gasilci niso nič manj delavni, nekako razgibali dogajanje ne le v krajevni skupnosti Besnica, marveč z nekaterimi prireditvami kar po vsej dolini.

"V Kulturno umetniškem društvu Jože Papler, ki obstaja že okrog 80 let, so bili v preteklosti, če se tako izrazim, podvigi in padci. Pred letom dni smo si zastavili kar nekaj nalog in nekatere smo že tudi uresničili.

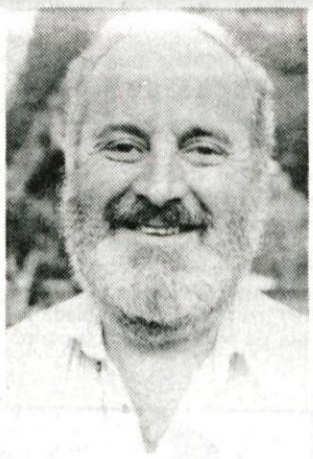

Miha Sušnik

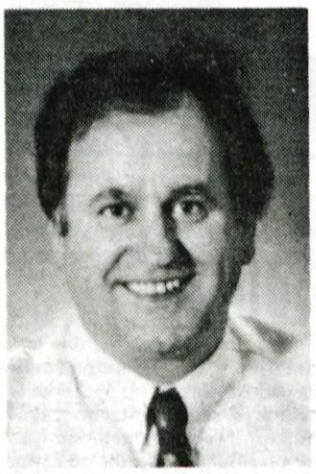

Ivan Leben

Tako se prvi uspehi že kažejo pri pevskem zboru, poznana pa je tudi lutkovna skupina. Zdaj imamo v načrtu oživitev dramske dejavnosti in folklorne skupine, pa dvorano bi radi obnovili. Mislim, da nas je že dodobra prevzelo spoznanje, da bomo skupaj v kraju marsikaj zmogli. Lep dokaz za to je nenazadnje prav Gorenjsko prvenstvo harmonikarjev, ki bo prihodnjo nedeljo, in za katerega že nekaj časa delamo in živimo," ugotavlja predsednik društva in podpredsednik organizacijskega odbora **Ivan Leben.**

O vzponih in padcih pa bi lahko govorili tudi pri Turističnem društvu, ki letos praznuje 40-letnico. **"Ko sem pred tremi leti prevzel predsedniško mesto v upravnem odboru, je bilo društvo brez denarja in je nekako že nekaj časa životarilo. Potem smo se lotili priprav na proslavo 700-letnice Besnice, razstave Besnica včeraj in danes skupaj z Gorenjskim muzejem in prireditev z naslovom pod Besniško voščenko. Zdaj opažam, da je v dolini oziroma v Besnici že kar živahno. Pobuda domačina Janeza Fabijana, da prevzamemo organizacijo prireditve Gorenjsko prvenstvo v igranju na frajtonarico, ki je izbirno za Ljubečno, pa nas je dejansko najbolj razgibala in povezala. Sodelujemo praktično vsi. Sicer pa je to prireditev, kjer pri organizaciji ne bi zmogli tudi brez gasilcev, šole in nenazadnje kar vseh krajanov Besnice. V nedeljo, 13. junija, bo tako že drugič velika prireditev in trudimo se, da bi bila takrat Besnica praznično urejena. Imamo pa v programu do konca leta še več stvari in med drugim tudi osrednjo proslavo ob 40-letnici društva,"** je zadovoljen s pripravami pred tekmovanjem harmonikarjev povedal predsednik društva in organizacijske odbora **Miha Sušnik.**

Čeprav bomo o prireditvi, katere glavni pokrovitelj je Merkur Kranj, ob številnih sponzorjih pa tudi Gorenjski glas, še podrobneje pisali, pa že zdaj napovejmo, da bo prihodnjo nedeljo popoldne v Besnici ob razstavi glasbil, kulturnem programu, tekmovanju harmonikarjev in koncertu Alpskega kvinteta zares prijetno. ● **A. Žalar**

Izredna seja kranjskega zbora krajevnih skupnosti

O delitvi skoraj popolno soglasje

Kranj, 3. junija - Na včerajšnjem izrednem zasedanju zbora krajevnih skupnosti kranjske občinske skupščine, na katerem so obravnavali poročilo o porabi sredstev proračuna občine Kranj za investicijsko vzdrževanje prostorov skupne rabe v krajevnih skupnostih in predlog razdelitve tovrstnih sredstev v letošnjem letu, je bilo o obeh točkah dnevnega reda doseženo skoraj popolno soglasje. Iz poročila je bilo razvidno, da je kar 20 od skupno 24 krajevnih skupnosti delo, za katerega so lani dobili sredstva, zaključilo in le v štirih primerih bo to storjeno letos. Kot je to že dolgoletna praksa, pa so se vložena proračunska sredstva z delom in dodatnimi prispevki krajanov oplemenitila, pri čemer je bila kot najuspešnejša pohvaljena KS Velesovo, ki je z 800 tisoč tolarjev vrednim vložkom iz občinskega proračuna zaključila obnovo cekve na Trati vredno 4 milijone tolarjev.

Pri predlogu delitve letošnjih sredstev, ki je bil pripravljen tako kot lani na podlagi javnega razpisa, javnega odpiranja in ocenitve vlog ter temeljitega preverjanja namena in stopnje pripravljenosti investicij v posameznih KS, je protestiral le poslanec iz KS Čirče, kjer možnosti vsakoletnega kandidiranja za ta sredstva očitno niso razumeli, njihova letošnja vloga (za zamenjavo cerkvenih oken) pa je bila edina, ki ji ni bilo ugodeno. Sicer pa je tudi letos struktura vlaganj podobna lanski: v letu 1992 je bilo vloženo v 14 cerkvenih objektov in 10 domov KS, letos pa 15 cerkvenih objektov ter 11 (gasilskih, kulturnih) domov KS, letošnjih dobrih 12 milijonov tolarjev pa bo po skoraj soglasnem sklepu te seje dobilo 26 KS, ki naj bi skupaj z lastnim delom in prispevki dokončalo investicije v skupni vrednosti 6[illegible] milijonov tolarjev, najvišji pripevek pa znaša kot lani 800.000 tolarjev.

Pri točki delegatska vprašanja in pobude je bilo sproženo vprašanje javnega reda in miru v mestu Kranju in razmaha kriminala ter zlasti razširjenosti mamil. Kar več poslancev je zaskrbljeno menilo, da postaja to hud problem, zato naj bi temu na prihodnjem zasedanju namenili več pozornosti, slišati pa je bilo tudi predloge, da naj bi na to temo sklicali posebno problemsko sejo. ● **Š. Ž.**

Turistično društvo Kranj tudi na sejmu - Danes (petek) bodo v Kranju zaprli 21. sejem Zaščita 93 - Protection 93. Za posebno presenečenje je poskrbelo tudi Turistično društvo Kranj, ki se je predstavilo na samostojnem razstavnem prostoru. Prepričana sem, da bomo na vsaki sejemski prireditvi ponudili lahko kaj več, je povedala predsednica društva in poudarila, da bo društvo sodelovalo poslej na vseh sejemskih prireditvah v Kranju. Ob prizadevanjih, da bi bil Kranj čimbolj urejen in prijazen pa je od 1. junija na postajališču AC v Voklem vsak dan odprta tudi njihova turistična pisarna. - A. Ž.- Foto: G. Šinik

Pravice brezposelnih na rešetu

Predolgo prejemanje nadomestila zmanjšuje motivacijo za zaposlitev

Se bodo zaostrila merila do pravic za brezposelne? Nadomestila temeljijo na zavarovalnem načelu, torej bo na udaru socialni del t.i. pasivnih ukrepov?

Brezposelni, ki so bili brez svoje krivde odpuščeni z dela, imajo po sedanji zakonodaji pravico dve leti dobivati denarno nadomestilo na zavodu za zaposlovanje, ko pa se jim ta izteče, še leto dni lahko dobivajo denarno pomoč. Obstajajo razmišljanja, da bi te pravice omejili, ker naj bi brezposelne premalo stimulirale za zaposlitev.

Konkretnih ukrepov, ki bi v tem smislu spremenili zakonodajo, sicer še ni, pač pa na podlagi raziskave, ki jo je v okviru svetovne banke opravil Milan Vodopivec, ki primerjalno z Evropo in ZDA ugotavlja, kaj storiti na področju pravic brezposelnih, obstajajo razmišljanja o racionalizaciji tega sistema. O tem smo se pogovarjali z **mag. Francem Belčičem**, direktorjem Zavoda za zaposlovanje v Kranju, ki se je udeležil seminarja o omenjeni raziskavi.

Čas prejemanja nadomestila je očitno predolg in ne vpliva dobro na motivacijo za ponovno zaposlitev. Zato obstajajo tendence, da bi se skupni čas prejemanja nadomestila skrajšal. Najdaljši čas prejemanja nadomestila je zdaj dve leti, zatem pa še leto dni denarne pomoči, z izjemo ljudi, ki na zavodu za zaposlovanje čakajo na upokojitev. Tem se namreč socialna varnost podaljša še za dve leti, torej vsega skupaj pet let. Nadomestilo, ki ga brezposelni dobijo po zavarovalnem principu (slednjič za to pravico plačujemo domala 7-odstotni davek), bi sicer ostalo, racionalizacija pa naj bi zadela socialno pomoč. Namesto enega leta bi jo brezposelni dobivali šest mesecev. Tudi dodatek za družinske člane pri odmeri nadomestila ima socialni značaj, zato razmišljajo, ali bi to še ostalo.

Tudi višina nadomestila pogojuje motivacijo za novo zaposlitev. Zlasti prejemniki najvišjih nadomestil nimajo pretirane želje po zaposlitvi in s tem izgubi statusa, temveč pasivno čakajo do izteka. Bi to rešilo znižanje gornje meje nadomestila? Spet se spotaknemo ob zavarovalni princip. Razmišljajo tudi o poenostavitvi kalkulacije denarnih nadomestil, ki naj bi jih izračunavali zgolj na osnovi dveh kategorij, izobrazbe in delovne dobe.

Sedanje izračunavanje nadomestil je precej zapleteno, kar se jasno vidi tudi ob poračunavanju nadomestil za nazaj. V presoji je tudi odpovedni rok pri delodajalcih. Kako in za koliko bi ga kazalo skrajšati, še ni predlogov.

Po zadnjih (aprilskih) podatkih je bilo na Gorenjskem 11.833 brezposelnih. 3558 jih je prejemalo denarno nadomestilo, 2359 pa denarno pomoč. Medtem ko prva usihajo, v primerjavi z decembrom lani jih je aprila 6 odstotkov manj, pa je prejemnikov denarne pomoči za 5,3 odstotka več. To jasno kaže, da se bezposelnim iztekajo pravice do nadomestil, nato pa socialno varnost še za leto dni podaljšajo z dobivanjem denarne pomoči. Podatki tudi kažejo, da je socialne varnosti na zavodu za zaposlovanje deležna le polovica brezposelnih.

Posebej sporno je med brezposelnostjo pogodbeno delo. Opravljanje tega dela ni povezano z dobivanjem nadomestil in pomoči med brezposelnostjo. Tudi sankcij ni, če brezposelni odkloni pogodbeno delo, kakor se denimo dogodi, če odkloni sklenitev delovnega razmerja. Pri pogodbenem delu prihaja do največ zlorab, kar bi najbolj sistemsko rešili z izenačitvijo davčne obremenitve, s čimer bi delodajalce destimulirali za pogodbeno zaposlovanje. Ob tem pa preti nevarnost, da bi se delodajalci namesto k pogodbenemu delu zatekali k črnemu zaposlovanju. Obstajajo tudi težnje, da bi ukrepali zoper brezposelne, ki sprejmejo pogodbeno delo. V tem primeru naj bi izgubili nadomestilo, obdržali pa zavarovanje za pokojninsko dobo in zdravstveno zavarovanje. Kot navaja raziskava, so v Ameriki našli primeren način med stimulacijo posameznika in koristmi države: tam namreč kombinirajo nadomestilo in pogodbeno delo. Pri nas pa s pogodbenim delom kupujemo socialni mir. Nadomestila so namreč nizka, zato so na zavodih pripravljeni zamižati na eno oko, ko brezposelni poprimejo za kako delo in nadomestilo dopolnijo še z zaslužkom po pogodbi.

Preden se država loti zakonodaje, ki naj bi omejila pravice brezposelnih, se mora opreti na široke strokovne osnove. Mednarodna raziskava je ena od njih, sicer pa po mnenju strokovnjakov s področja zaposlovanja tujih izkušenj ne gre kar mehanično prenašati v naše razmere. Če že, potem kaže kopirati celovit sistem ene same države. **D.Z.Žlebir**

MEGAMILK

Sky West še vedno stavka

Delavke bodo vztrajale, dokler ne dobe plač

Otoče, 3. junija - 47 delavk zasebnega podjetja Sky West v obeh izmenah še vedno stavka. Stavkovnih zahtev, treh plač od marca naprej, stroškov prevoza na delo za marec in april, aprilskega regresa za prehrano in regresa za dopust za lansko in letošnje leto, jim lastnik Milan Resnik ne more izpolniti. Tako jim je dejal, ko se je drugega dne stavke za nekaj minut oglasil v podjetju, kamor ga je na pogajanja povabil stavkovni odbor. V slednjem sta delavki Bogdana Trpin in Milena Marchel in zunanja zaupnica sindikata Neodvisnost Milena Koselj Šmit.

V torek sta se na povabilo stavkovnega odbora v podjetju mudila predstavnika Zavoda za zaposlovanja iz Kranja mag. Franc Belčič in Egidij Biček, ki sta stavkajočim med drugim posredovala tudi sestanek na ministrstvu za delo. Računali so namreč na to, da ministrstvo zasebniku dolguje še nekaj sredstev za odprtje novih delovnih mest, s čimer bi lahko pokrili del stavkovnih zahtev. Vendar se je po sestanku na ministrstvu izkazalo, da je Resman že dobil za nova delovna mesta več denarja, kot je bil upravičen. Stavkajoče v Sky Westu so v torek obiskali tudi predstavniki Zelenih, ekološko socialnega gibanja. Z njimi so se delavke dogovarjale o morebitnem znižanju davka na Sky Westov proizvod, ekološke vrečke.

Tretjega dne stavke so delavke, zgrožene nad arogantnim odnosom lastnika podjetja do njih in vseh ostalih pogajalskih partnerjev, tajno izglasovale, da se stavka nadaljuje in da lastnik nima več vstopa v prostore podjetja. Postavile so tudi stavkovne straže. Četrtega dne stavke še ni nič kazalo, da bi se razmere uredile. Kot nam je povedala zunanja sindikalna zaupnica **Milena Koselj Šmit**, pričakujejo še pogovore z zavarovalnico, ki jamči za podjetje Sky West, še enkrat se bodo skušali sestati z lastnikom, pričakujejo pa še odgovor z ministrstva za delo. Vse kaže, da bo za delavke, ki so v domala letu dni dela dobile le tri cele plače, še najboljša rešitev zavod za zaposlovanje, kjer bodo njihovi nizki prejemki vsaj redni. ● **D. Z. Žlebir**

Nezaupnica in razrešnica v hotelu Triglav Mojstrana

Direktor pravi: ne bom odstopil

Mojstrana, 3. junija - Delavci zdravilišča Triglav so nezadovoljni z direktorjem, zato so mu izglasovali nezaupnico in razrešnico. Direktor vidi rešitev in je že oddal del hotela v najem.

Minuli petek je osemčlanski kolektiv zdravilišča, hotela Triglav v Mojstrani, izglasoval novemu direktorju nezaupnico in razrešnico.

Delavci v hotelu pravijo, da novemu direktorju zamerijo predvsem to, da se po njihovem mnenju ni dovolj trudil, da bi za letošnjo sezono podpisal vsaj nekaj pogodb in so tako popolnoma nepripravljeni na letno sezono. Hotel Triglav v Mojstrani je že nekaj let v resnih težavah. V minulih letih ga niso obnavljali, tako da je najnižje kategorije. Sobe imajo še vedno skupne sanitarije na hodniku in takšen hotel pač ne privablja gostov. Niti najmanj zahtevnih ne več...

V hotelu so ob času gradnje karavanškega predora prebivali delavci SCT-eja, nato pa so vanj naselili begunce. Sem in tja so gostili šolo v naravi ali druge šolske skupine. Letošnja zimska sezona pa je bila prav katastrofalna, saj na bližnjem smučišču ni bilo snega. Da bi bile težave še večje, je hotel pred denacionalizacijo, saj nekdanji lastniki zahtevajo hotel nazaj...

Delavci se upravičeno bojijo za svojo eksistenco, zato jim ni vseeno, kaj se s hotelom dogaja. Bojijo se stečaja, bojijo se, da bodo ostali na cesti. V takem težkem finančnem položaju ne morejo računati na noben kredit..

Direktor **Emil Kristan** odgovarja na obtožbe delavcev takole: **"Delavci nimajo za razrešnico, ki so mi jo dali, nobene pravne osnove. Ni res, kar mi očitajo: trudil sem se in še naprej se bom trudil, da ne bo prišlo do stečaja. Od stečaja smo namreč, kljub temu da imamo slab promet, še daleč: žiro račun imamo blokiran 28 dni, zdaj pa smo dali do denacionalizacijskega razpleta del hotela v najem. Najemnik obljublja, da nam bo pripeljal goste in da se bomo rešili iz težav.**

Na občini so tudi obljubili, da bodo denacionalizacijski postopek za hotel Triglav hitro rešili in da bomo tako vsaj vedeli, pri čem smo. Tako bomo tudi lahko podjetje lastninsko preoblikovali in spremenili način upravljanja. Blokirani smo na več načinov tako zaradi denacionalizacije kot s samoupravnim sistemom. Če mi očitajo, češ direktor nič ne dela, so v zmoti. Če me ne vidijo direktno pri poslu in pri razreševanju vseh težav, še ni rečeno, da nič ne delam. Že pred časom sem jim ponudil odstop, zdaj pa sem se odločil, da ne bom odstopil, saj vidim za hotel Triglav zanesljivo možnost rešitve." **D.Šedej**

Izlet na Kriško goro

Planinska sekcija pri Društvu upokojencev Kranj organizira planinski izlet na Kriško goro. Izlet bo v četrtek, 17. junija 1993, odhod pa bo ob 6.10 z rednim avtobusom za Golnik z avtobusne postaje Kranj. Hoje bo za 4 do 5 ur. Planinska vodnika Metka Šparovec in Srečo Mesarič priporočata planinsko opremo (palico). ● **L. C.**

Pohod v arboretum Volčji potok

Odsek za pohode pri Društvu upokojencev Kranj organizira v četrtek, 10. junija, pohod v arboretum Volčji potok. Odhod posebnega avtobusa bo ob 8.30 izpred Kina Center v Kranju. Zmerne hoje bo za dobre 3 ure. Vodila vas bosta vodnici gospa Anke Bernard in gospa Danica Miselj. Stroški prevoza za člane so 300, za nečlane pa 400 SIT. ● **L. C.**

Mojstrovine iz domače kuhinje

Križe, 4. junija - Jutri, 5. junija 1993, ob 11. uri se začenja v osnovni šoli Križe 8. turistično-gostinski dan. Obiskovalcem bodo predstavili domače obrti in jedi. Da gostje ne bi ostali lačni, jim bodo ponudili "šuštarsk' kosiv" in tržiške bržole pa potice, flancate in štruklje.● **S. S.**

Izlet v Cortino d'Ampezzo

Društvo upokojencev Kranj organizira avtobusni izlet v italijanske Dolomite - Cortino, ki bo v torek, 22. junija 1993, z odhodom ob 5.30 uri izpred Kina Center Kranj. Ogledali si boste športne in turistične objekte ter naravne lepote, domov pa se boste vrnili skozi Spital in karavanški predor. ● **L. C.**

Poletni tabor v Marindolu

Od čolnarjenja do računalništva

Kranj, junija - Mladi forum iz Kranja bo tudi letos ponovil poletni tabor v Marindolu ob Kolpi, ki se ga je lani udeležilo 40 otrok in mladostnikov, starih od 12 do 18 let. Na letošnjem taboru, ki ga prirejajo od 1. do 14. avgusta, pričakujejo okoli 70 mladih.

Vesna Gorjup

Medtem ko imajo mlajši otroci možnost letovanja v kolonijah, za tovrstni oddih odraščajoče mladine ne skrbi nihče. Praznino je že lani zapolnil Mladi forum in v prostih zmogljivostih kranjskih tabornikov v Marindolu ob Kolpi omogočil poceni, vendar privlačno letovanje za mlade.

"Poletni tabor, ki je več kot zgolj letovanje, bomo ponovili tudi letos," je povedala predsednica Mladega foruma **Vesna Gorjup.** "V dveh tednih počitnikovanja bomo mladim od 12. do 18. leta starosti za samo 160 DEM (v tolarski protivrednosti seveda) ponudili pester počitniški program. Omogočili jim bomo različne športne dejavnosti, med njimi spust s kanuji po Kolpi, nevsiljivo jim bomo ponudili različne izobraževalne programe, od tečajev angleščine in ruščine do računalniških dni. Lahko bodo obiskali biokmetijo, opazovali tkanje lanu in pomagali kmetom pri poletnih opravilih. V dveh tednih bodo izdali tudi dva biltena in stenčas. Naučili se bodo pravil taborniškega življenja, omogočili jim bomo tudi bivakiranje, da se naučijo, kaj storiti, če jih v naravi zateče noč. Sicer pa taborniški način življenja ni tog, obvezne so samo vsakodnevne dejavnosti pri kuhanju in pospravljanju tabora, kar pa mladim ljudem, ki doma večinoma nimajo takih obveznosti, lahko samo koristi. Obljubljamo jim tudi živahno večerno življenje ob glasbi, med resnejšimi dejavnostmi pa debatne večere, ki se bodo dotaknili zlasti problemov mladih. Udeleženci lanskega tabora se letošnjih počitnic že veselijo, od tedaj že vzdržujejo stike in se občasno sestajajo. Letos bo tabor še bolj številen, pričakujemo tudi mlade zamejce iz Avstrije in Italije. Želimo si, da bi naš poletni tabor v prihodnosti prerasel v mednarodnega." **D.Z.Žlebir, foto: Lea Jeras**

LETOVANJE OB KOLPI - MARINDOL
Od 1. do 14. avgusta
ZATE!
Če si star 12 do 18 let
Za 160 DEM
za 14 dni
PRIJAVE:
do 25. junija
Mladi forum, Poštna 3, Kranj
Tel.: (064)221-754
ZAKAJ?
Ker boš lahko:
spoznaval osnove računalništva,
se vozil s kanuji,
igral kitaro, videl biokmetijo,
plesal, kuhal
žuriral, ful užival,
ali pa nič

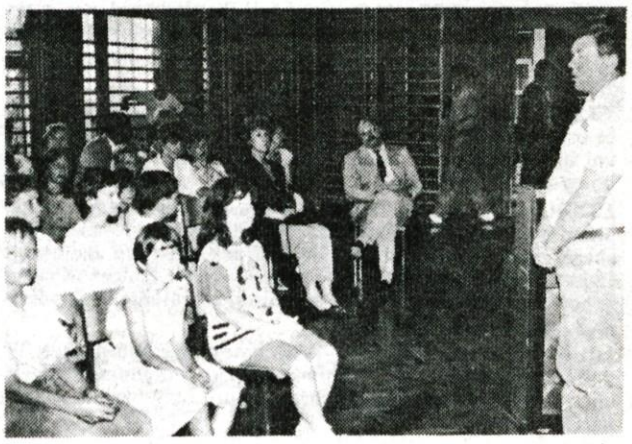

Kranj, 3. junija - V osnovni šoli Helene Puhar so se zbrali učenci kranjskih in okoliških osnovnih šol, in s prijetno prireditvijo sklenili celoletno akcijo za zdrave zobe. Najboljše razrede, ki so vse leto pridno skrbeli za čistočo svojih zob, so ob tej priložnosti nagradili. Akcija je že tradicionalna in v veliki meri pripomore, da imajo današnji otroci lepše zobe in manj zobne gnilobe kot generacije pred njimi. - Foto: Lea Jeras

Čistilke zaslužijo od 14 do 18 tisočakov

Jesenice, junija - V zvezi s člankom o nekdanjih snažilkah jeseniške Železarne, ki jih je prevzelo zasebno podjetje Intex, so s svobodnega sindikata Železarne sporočili pojasnilo o plačah teh delavk. Zapisali smo namreč, da čistilke zaslužijo od 20 do 24 tisočakov, v resnici pa naj bi toliko znesel celotni mesečni prejemek z boni za prehrano vred. Mesečni prejemki bivših Železarninih snažilk v resnici znašajo od 14 do 18 tisočakov. Maja so dobile le polovico pripadajoče plače, zasebnik pa jim je drugi del obljubil do konca meseca. Obljube do 1. junija še ni izpolnil. **D.Ž.**

Tradicionalno društveno srečanje

Kranj, junija - Društvo za pomoč duševno prizadetim iz Kranja ob koncu šolskega leta spet vabi na tradicionalno srečanje. Dobili se bodo prihodnji petek, 11. junija, ob 15.30 na dvorišču osnovne šole Helene Puhar. Sprejemali bodo tudi članarino in prostovoljne prispevke.

KULTURNI KOLEDAR

KRANJ - V galeriji Prešernove hiše razstavlja ***Mirna Pavlovec,*** v galeriji Mestne hiše pa razstavlja slike in grafike ***Nataša Pičman.*** V Stebriščni dvorani Mestne hiše je na ogled razstava Poslikano ***pohištvo na Gorenjskem - iz restavratorske delavnice.*** V Mali galeriji Mestne hiše (Društvo slovenskih likovnih umetnikov Kranj) je na ogled razstava slikarjev mlajše generacije.
JESENICE - V razstavnem salonu Dolik je na ogled razstava ***Likovna ustvarjalnost učencev*** osnovnih šol občine Jesenice. VRBA - Prešernove hiša je odprta vsak dan od 9. do 16. ure, ob sobotah in nedeljah od 10. do 16. ure, ponedeljek zaprto.
DOSLOVČE - Finžgarjeva hiša je odprta vsak dan od 10.30 do 13. ure, ob nedeljah od 11. 30 do 17.30, ponedeljek zaprto.
KRANJSKA GORA - Liznjekova domačija je odprta od 10. do 17. ure, ob sobotah in nedeljah od 10. do 16. ure, ponedeljek zaprto.
RADOVLJICA - V galeriji Šivčeve hiše razstavlja male plastike in slike akad. kipar ***Lovro Inkret.*** V galeriji Občine Radovljica je na ogled razstava barvnih fotografij ***Janeza Avsenika,*** člana A. Prešern Jesenice.
ŠKOFJA LOKA - V galeriji ZKO - Knjižnica so na ogled grafike slikarja ***Petra Jovanoviča*** na temo pesniške zbirke Pesmi štirih. ***Zbirke Loškega muzeja*** so odprte vsak dan od 9. do 17. ure, razen ob ponedeljkih. V okroglem stolpu je na ogled razstava ***Uran v mineralih in rudah v Žirovskem vrhu.*** V galeriji Ivana Groharja razstavlja slike akad. slikar ***Bogdan Vrčon.*** V galeriji Loškega muzeja je na ogled razstava Slovenski časopisni strip avtorja ***Iztoka Sitarja.***
TRŽIČ - V paviljonu NOB razstavlja akad. slikarka ***Maja Dolores Šubic.*** V Kurnikovi hiši je na ogled razstava ***Hotaveljc skozi čas*** avtorja prof. dr. Antona Ramovša.

PRIREDITVE TEGA TEDNA

KRANJ: JAZZ - V jazz klubu bo danes, v petek, ob 21. uri nastopil trobentač Kenny Wheeler iz Canade.
BLED: RAZSTAVA - V hotelu Astoria bodo danes, v petek, ob 19. uri odprli razstavo akad. grafika in slikarja Zvesta Apollonija.
ŠKOFJA LOKA: LETNI KONCERT - V kapeli Loškega gradu bo jutri, v soboto, ob 20. uri letni koncert Komornega pevskega zbora Loka Škofja Loka.
SOPOTNICA: LOŠKA MEDLA - Pri cerkvi sv. Florijana v Sopotnici v Poljanski dolini bodo v nedeljo, 6. junija, ob 17. uri predstavili novo številko LOŠKE MEDLE. Prireditev so pripravili OP Peter Kavčič, ZKO Škofja Loka in Knjižnica Ivana Tavčarja. Sodelujejo: učenci OŠ Peter Kavčič, dr. Cene Avguštin, Matjaž Eržen, Jože Drabik, nonet Blegoš, Gorenjevaški oktet in Vaški godci.
LESCE: KONCERT - Na osnovni šoli Lesce bo jutri, v soboto, ob 20.30 koncert Mešanega pevskega zbora Anton Tomaž Linhart in okteta Lip Bled.
ŠKOFJA LOKA: RAZSTAVA - V galeriji Fara bodo danes, v petek, ob 20. uri odprli 6. klubsko razstavo fotografij in projekcijo barvnih diapozitivov Foto kino kluba Anton Ažbe Škofja Loka.
TRŽIČ: PEVSKA REVIJA - V tržiški farni cerkvi bo v nedeljo, 6. junija, ob 16. uri 12. revija CPZ Dekanije Tržič, na kateri se bo predstavilo šest odraslih pevskih zborov. Prireditev organizirata ZKO Tržič in Dekanija Tržič.
TRŽIČ: KONCERT - V Osnovni šoli Bistrica bo danes, v petek, ob 19. uri koncert, na katerega je Komorni pevski zbor Peko povabil pevske zbore usnjarsko predelovalne industrije Slovenije.
TRŽIČ: LETNI KONCERT - V okviru praznovanja 100-letnice osnovne šole Kovor bo jutri, v soboto, ob 19.30 na tej osnovni šoli letni koncert dekliške vokalne skupine Rosa. Kot gost bo nastopil oktet Tržič.
LJUBLJANA: KONCERTBE - V frančiškanski cerkvi v Ljubljani bo v nedeljo, 6. junija, ob 19. uri koncert Mešanega pevskega zbora Mavrica iz Srednje vasi pod vodstvom zborovodje Lojzeta Kolarja, spremljava na orglah Marija Holcar. Koncert je posvečen 150-letnici rojstva organista, zborovodje in skladatelja p. Angelika Hribarja.
LJUBLJANA: RAZSTAVA - V Cekinovem gradu ob hali Tivoli bodo v ponedeljek, 7. junija, ob 19. uri v organizaciji agencije za likovno umetnost Rembrant odprli razstavo slik Marjana Gumilarja.

OTROŠKA LIKOVNA KOLONIJA

Tržič - Okrog 60 tržiških otrok, ki so se odzvali razpisu ZKO Tržič, bo v soboto, 5. junija, sodelovalo na 1. otroški likovni koloniji - LOM '93, ki jo s pomočjo OŠ Lom in Društva tržiških likovnikov organizira tržiška Zveza kulturnih organizacij. Ob 9. uri se bodo mentorji - tržiški slikarji in otroci iz vseh tržiških osnovnih šol v starosti od 6. do 10. leta zbrali pred lomsko osnovno šolo in nato na različnih lokacijah v dolini pod Storžičem do 13. ure v poljubnih tehnikah na papir in steklo prenašali svoje videnje lomske krajine.

Po kosilu bodo za sodelujoče pripravili otroški žur z glasbo, plesom in tremi otroškimi gledališkimi predstavami, skupaj bodo nato postavili razstavo svojih del in jo s krajšim kulturnim programom dali na ogled svojim vrstnikom, staršem in sponzorjem ob 17. uri v prostorih OŠ Lom.

Organizator, ki letos prvič organizira tako likovno kolonijo, upa, da se bo ideja "prijela" in da se bo letošnjim udeležencem drugo leto pridružilo še veliko novih mladih slikarjev, ter da mu vreme ne bo nagajalo oz. bo v primeru slabega vremena akcijo prestavil na 19. junij.

PODELJENA NAGRADA WEST

Ljubljana - V ljubljanski galeriji Equrna so v sredo zvečer prvikrat podelili nagrado west v višini 20 tisoč DEM za najbolj nekonvencionalnega likovnega ustvarjalca. Nagrado, ki jo podeljuje Tobačna tovarna Ljubljana, je strokovna žirija med 52 slikarji in kiparji namenila skupini dveh slikarjev Veš slikar svoj dolg. Skupina se bo predstavila tudi na letošnjem Beneškem bienalu, ki se začenja prihodnji teden.

Glasbena šola Kranj

ZVOKI MLADE GLASBE

Kranj - Kranjski Glasbeni šoli se je v tem šolskem letu zgodilo to, kar so zadnjih nekaj sezon že na tihem pričakovali: učenci so na pomembnih glasbenih tekmovanjih - kot je na primer letošnje državno tekmovanje mladih glasbenikov - posegli tudi po prvih mestih. Ob teh in drugih uspehih se prav ta sezona v šolsko kroniko lahko zapiše kot ena najuspešnejših daleč nazaj.

Seveda pa uspeh učenca na kakem glasbenem tekmovanju nikakor ni splet naključij, pač pa je lahko le posledica strokovnega, vztrajnega in zato uspešnega pedagoškega dela. Letošnjih uspehov na državnem tekmovanju mladih glasbenikov aprila letos v Velenju so zato na Glasbeni šoli Kranj še posebej veseli. "Tako kot tudi na drugih glasbenih šolah, tudi pri nas ti uspehi še posebej nekaj štejejo. Treba je namreč vedeti, da je bilo glasbeno merjenje znanja letos drugačno, ni bilo po številu možnih zbranih točk določiti tudi po več prvih mest, kot je bilo to doslej. Prvo mesto je zdaj rezervirano samo za enega mladega glasbenika, drugo tudi in tako naprej. Najboljši je res prvi med najboljšimi. Po drugi strani pa tudi vsa naslednja mesta, ki jih dosegajo tekmovalci, štejejo dosti več, kot pa samo mesto morda pomeni. Še po prejšnjiih merilih bi na primer tekmovalci z doseženim šestim ali osmim mestom, delili celo prvo mesto v posamezni katerogiji," je povedal ravnatelj Glasbene šole Kranj prof. Peter Škerjanec. Ne nazadnje se lahko na tekmovanju pojavijo le tekmovalci, ki so poprej uspešno prestali preizkušnjo v predtekmovanjih.

Letošnja bera nagrad na najpomembnejšem glasbenem tekmovanju je za kranjsko glasbeno šolo, ki se ponaša z osemdesetletno tradicijo takale: Katja Stare in Eva Mladenovič, obe iz razreda profesorice Marije Grasselli, sta s flavto vsaka v svoji kategoriji osvojili prvo mesto. Klavirski duo Klara Repovž in Neža Trobec iz razreda profesorice Tatjane Žepič sta dosegli tretje mesto. To so le najvidnejše uvrstitve, sicer pa je kranjska šola na državno tekmovanje lahko poslala kar deset mladih tekmovalcev.

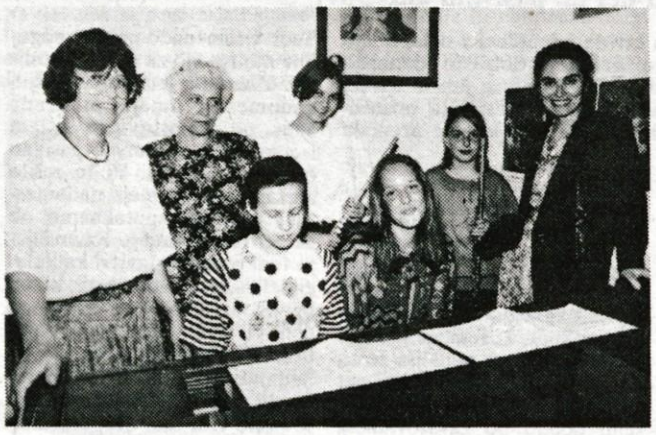

Kranj - Letošnja sezona sodi med najuspešnejše na Glasbeni šoli Kranj. Na državnem tekmovanju sta mladi flavtistki Katja Stare in Eva Mladenovič iz razreda prof. Grassellijeve in klavirski duo Klara Repovž in Neža Trobec in razreda prof. Žepičeve dosegli lepe uspehe - flavtistki prvo mesto, pianistki pa tretje.

Med glasbene uspehe je treba šteti tudi nastop mladega violinista Anžeta Matica, ki je letos na mednarodnem tekmovanju violinistov v Gorici med 33 tekmovalci iz Italije, Hrvaške, Avstrije in Slovenije osvojil šesto mesto.

Letni koncert, ki so ga v sredo zvečer v dvoranici Glasbene šole pripravili ob zaključku šolskega leta, je bil zato po svoje tudi priložnost za, lahko bi rekli, praznovanje in zahvala za uspešno delo tako pedagogom kot tudi učencem. Nastopili so učenci, ki so na pomembnih tekmovanjih osvojili najboljša mesta, pa tudi vsi drugi izmed okoli petsto vpisanih v tem šolskem letu, ki so skoraj že postavili piko pod letošnji glasbeni pouk, le da jih čakajo ta mesec še zaključni izpiti. V tesni dvoranici se je predstavil šolski orkester Glasbene šole, kvintet čelistov pod vodstvom profesorice Mariničeve in še okoli trideset najuspešnejših mladih glasbenikov.

"V kratkem bodo razpisani tudi sprejemni izpiti za sprejem v novem šolskem letu," je povedal ravnatelj Škerjanec. "Še vedno je zanimanje za Glasbeno šolo veliko, morda le za odtenek manjše kot prejšnja leta, saj prav vsi starši ne zmorejo šolnine. Vseh tudi ne bo mogoče vzeti, saj na šoli ni toliko prostora, ne glede na to, da imamo na voljo še nekaj učilnic v nekdanjem hotelu Europa, in da imamo oddelke tudi v Cerkljah, Predosljah, Preddvoru in v Stražišču. Otroke je na vpis v Glasbeno šolo mogoče lepo pripraviti v tako imenovani mali glasbeni šoli in pripravnici, v kateri bo tudi z novim šolskim leto okoli 120 vpisanih otrok."

Z junijem se v kranjski Glasbeni šoli izteka tudi koncertna sezona, ki se tako kot že vsa leta odvija v pretesni šolski dvoranici. Na tem majhnem glasbenem odru se je tudi v tej sezoni zvrstilo deset koncertov komornih glasbenih skupin, vokalnih in inštrumentalnih solistov iz Slovenije, iz Hrvaške in tudi drugih evropskih držav. V poletnih mesecih bo glasbo tudi slišati, morda bo to prav nastop Komornega orkestra Carnium pod vodstvom Petra Škerjanca v bližnji župnijski cerkvi, ki s toplejšim vremenom lahko postane tudi koncertni prostor. V sami Glasbeni šoli pa bo tudi letos flavtistični seminar, ki ga organizira flavtistka Maša Bertok iz Kranja, dogovarjajo pa se tudi za poletno šolo za kljunasto flavto s člani tria Pahor iz Trsta. Toda ta šola bo najverjetneje šele naslednje poletje. ● **Lea Mencinger Foto: Gorazd Šinik**

Mednarodni knjižni kviz

KNJIGE GRADIJO MOSTOVE

V okviru Evropskega tedna knjige se Slovenija drugič vključuje v mednarodni knjižni kviz za mlade bralce, ki ga pripravlja nemška bralna ustanova Stiftung Lesen iz Mainza. V naši državi ga organizirajo Pionirska knjižnica iz Ljubljane, Zveza bralnih značk Slovenije in Zveza prijateljev mladine Slovenije. Letošnji kviz ima naslov "Knjige gradijo mostove" in vabi otroke k branju svetovno znanih literarnih del. Kviz zajema osem avtorjev in osem njihovih mladinskih leposlovnih umetnin. Ker eno teh del ni prevedeno v slovenščino, so ga v ljubljanski Pionirski knjižnici nadomestili z izvirnim delom slovenskega pisatelja.

Kviz je namenjen otrokom od 9. do 14. leta. Večina vprašanj je postavljenih v obliki uganke, tako da bo reševanje zabavno in ne pretežko. Seveda pa je, tako kot pri vseh tovrstnih akcijah, glavni poudarek na branju; nekatera dela otroci prav gotovo že poznajo, za ostala pa se bodo, upamo, navdušili ob reševanju. Naslov kviza "Knjige gradijo mostove" ima simboličen pomen; otroci bodo z branjem knjig spoznavali druge in drugačne svetove, branje naj prispeva k razumevanju te drugačnost in sožitju z njo.

Te dni so v Pionirski knjižnici Kranj že prejeli lične v slovenščino prevedene vprašalnike. Nekaj so jih razdelili po devetih osnovnih šolah v občini, ostali pa čakajo reševalce v **PRAVLJIČNI SOBI PIONIRSKE KNJIŽNICE V KRANJU.** Reševali bodo lahko posamično ali v skupini, s pomočjo staršev, stricev, starejšega brata ali sestre, na pomoč pa bodo priskočile tudi prijazne in pametne knjižničarke. Akcijo spremlja razstava, na kateri si bodo obiskovalci knjižnice lahko ogledali vsa pomembnejša dela avtorjev, ki so vključeni v letošnji mednarodni knjižni kviz.

Tako kot lanski kviz (posvečen je bil Kolumbu in dobi odkritij), ima tudi letošnji kviz tekmovalni značaj. Vprašalnike bodo reševalci lahko izpolnjevali **3 mesece, do 31. avgusta, 1. septembra** morajo biti vse rešitve zbrane v knjižnici, ker bomo v prvih dneh septembra priredili občinsko žrebanje (o točnem datumu bodo tekmovalci pravočasno obveščeni). Glavna nagrada bo udeležba enega tekmovalca na zaključni prireditvi, ki bo 17. septembra, na dan zlatih knjig, v Ljubljani. To pa še ni vse! Vsi sodelujoči bodo imeli možnost, da so izžrebani za mednarodno nagrado. En reševalec iz Slovenije se bo predvidoma udeležil mednarodnega bralnega turnirja.

Neli Tomšič

DUŠAN STERLE V RAZSTAVIŠČU VERONIKA

Kamnik - Na razstavi je na ogled lepo število črno-belih "računalniških" grafik DUŠANA STERLETA. Te grafike so logično nadaljevanje njegovega slikarstva in prenos njegovih linorezov v kompjutersko "obdelavo".

Te Sterletove grafike so ohranile vse avtorjeve kvalitativne značilnosti, ki jih poznamo iz njegovih klasičnih linorezov. Značilni ekspresivni rokopis je Sterle vsekakor ohranil, ga celo nadgradil in tehnično oplemenitil s pomočjo računalniške tehnologije in uporabe tiskalnika. Na tem primeru lahko lepo vidimo, da ni nujno, da sodobna tehnična sredstva umetnost degradirajo, ampak vzpostavijo povsem nove konotacije v tehnologiji likovnih umetnosti /zvrsti/. V kolikšni meri pa je takšna likovna produkcija relevantna, kot del sodobne likovne umetnosti pa naj proučujejo in ugotavljajo likovni teoretiki, tehnologi, likovni kritiki, galeristi in ustvarjalci sami.

V računalniški grafiki nadgrajuje Dušan Sterle, z nemo črno-belo govorico, svoje tri osnovne slikarske tematske sklope: socialno angažirano, močno ekspresivno figuraliko, ekološke teme in ekspresionistično krajino. Tudi v teh najnovejših grafičnih listih se v avtorjevi značilni ekspresivni risarski maniri znova pojavljajo vsi njegovi značilni likovni protagonisti, marginalci vseh vrst, zgubljene eksistence z roba družbe, ljudje z dna: pijanci, klateži, brezdomci, samomorilci, namiguše, bolniki in starci; skratka, takšni in drugalni socialni odrinjenci in družbeni neprilagodljivci, iztirjenci in izrinjenci. Drugo značilno temo Sterletovega slikarstva bi lahko poimenovali kar "ekološka tihožitja". Zavrženi predmeti porabniške družbe z divjih odlagališč in komunalnih smetišč nas svarijo pred vsesplošno ekološko katastrofo in opozarjajo na našo brezbrižnost ob tej problematiki. Tudi Sterletove krajinske podobe, z močnim ekspresivnim nabojem, nam govorijo o eksistenčni ogroženosti, saj so pravzaprav dramatične kulise, za katerimi se skrivajo človeške stiske in negotovosti sodobnega vsakdanjika.

Slikarstvo in grafika Dušana Sterleta ima tudi literarno-ilustratorski poudarek, z močnim čustvenim predznakom, kar ni naključje, saj je avtor v zadnjem času bolj znan kot vešč ilustrator, predvsem otroške literature. Tudi v ilustracijah je Sterle ohranil svoj razpoznavni risarski in slikarski slog, ki ga je le hudomušno prilagodil zahtevam otroške fantazije.

Dušan Lipovec

Koncerti v Grobljah

TRIO LORENZ

Groblje - V baročni cerkvici v Grobljah pri Domžalah se v torek, 8. junija, ob 20. uri s koncertom enega najplodovitejših slovenskih komornih ansamblov Trio Lorenz začenjajo letošnji koncerti 23. festivala komorne glasbe. V prelepem akustičnem ambientu s freskami Franca Jelovška bo koncert obenem tudi dogodek ob 35-letnici delovanja tega koncertnega tria. Ob tej priložnosti bodo predstavili tudi program s CD plošče, ki je prav zdaj izšla pri Založbi Gallus Carniolus. Prav za to otvoritveno priložnost Festivala Groblje 93 je znamenita italijanska tovarna Fazioli posodila svoj klavir. Program, ki ga bo Trio Lorenz predstavil v torek zvečer, obsega glasbo Smetane, Škerjanca in Šostakoviča.

ODDAHNITE SI OD UTRUDLJIVIH NAKUPOV, ZDAJ JE VSE PRI ROKI POD ISTO STREHO:

V petek, 4.6. ob 11 uri bo otvoritev Oskrbnega centra

Tobačne Ljubljana - TOBAK

v Kranju, Oldhamska 12 (pri vodnem stolpu)

ODSLEJ TUDI DISKONTNE CENE CIGARET

Najraznovrstnejša ponudba izdelkov široke potrošnje.
Vse podrobnejše informacije dobite po tel. 064 / 211 779 ali osebno v Oskrbnem centru.

NE ŠTEJTE TOLARJEV, CENE SO UGODNE.
PREŠTEJTE KORAKE - VSE JE POD ISTO STREHO.

ARK MAJA

SALON POHIŠTVA
Kranj, PREDOSLJE 34
(kulturni dom), tel.: 241-031

UGODNA PONUDBA VRTNIH GARNITUR RATAN!

Stik
R & U d.o.o.
Cankarjev trg 6, 64220 Škofja Loka
Tel.: 064/633-192
Telefonski aparati PANASONIC.
Servis kombiniranih štedilnikov.
Prodaja, servis in montaža bojlerjev.

POSLOVILNI KONCERT

pesem za Edija

MATE KOVAČ - MIŠO

ŠPORTNA DVORANA BLED

18. JUNIJ 93, OB 20^{30} URI

PREDPRODAJA VSTOPNIC
BLED Trade, Ljubljanska 5, TRGOVSKI CENTER BLED
tel.: 064/78-965 int. 28

CENA VSTOPNIC: v predprodaji 1.000,00 SIT, na dan koncerta 1.200,00 SIT

lacar
rent a car

PETROL

Trgovina Ljubljana, TOE Kranj

UGODEN NAKUP KURILNEGA OLJA ZA GOSPODINJSTVO

na 4 obroke s čeki
ali z brezplačnim prevozom
ob gotovinskem plačilu
nad 1000 litrov

Kurilno olje ustreza evropski kakovosti, ki omogoča trajnejše obratovanje vaših kurilnih naprav in boljši toplotni izkoristek

Naročila sprejemamo v Medvodah tel.: 061/611-340 ali 061/611-341
in **Radovljici** tel.: 064/715-242

Vsa dodatna pojasnila dobite na vseh bencinskih servisih Petrola

DA VAM BO TUDI POZIMI TOPLO

PETROL
Slovenska naftna družba

KOMPAS
MAGISTRAT
Zunanja in notranja trgovina
Mestni trg 4, Ljubljana

D·R·U·G
Trgovina STORE

TTC Bled, Ljubljanska 4,
telefon 064/78-860

TRGOVINO BOMO ODPRLI
11. JUNIJA '93 OB 12. URI

Nudili vam bomo
vakuumsko pakirane delikatesne
proizvode, mleko in mlečne izdelke,
ter ostale prehrambene artikle
in nekaj galanterijskega blaga.

Trgovina bo odprta vsak dan od 00. do 24. ure !

Pridite in se prepričajte o bogati ponudbi !

Gastro Consulting d.o.o.
ADI KRIŽANIČ
CESTA SVOBODE 22 ☎ (064) 77 529/238
64260 BLED ● SLOVENIJA Tel-Fax direkt (064) 76 387
Mobitel 0609-613388
Žiro račun SDK Radovljica 51540-603-32452

Mešano podjetje s sedežem na Bledu zaposli tajnico z nekaj prakse in obveznim aktivnim znanjem nemščine in angleščine (pogovorno in korespondenčno). Zaposlitev je za nedoločen čas, starost med 25 in 35 let. Samo pisne ponudbe z življenjepisom v nemščini ali angleščini pošljite na naslov:
GASTRO CONSULTING BLED, C. Svobode 22.

Svet OSNOVNE ŠOLE ANTONA TOMAŽA LINHARTA RADOVLJICA
Kranjska cesta 27, Radovljica

razpisuje v skladu z 22. členom statuta šole delovno mesto

RAVNATELJA

Kandidati morajo izpolnjevati naslednje pogoje:
- *imeti morajo veljavno pedagoško izobrazbo*
- *imeti morajo najmanj pet let delovnih izkušenj in*
- *opravljen morajo imeti strokovni izpit*

Izbrani kandidat bo imenovan za 4 leta. Začetek mandata je 1. 9. 1993.
Kandidati naj pošljejo prijave z dokazili o izpolnjevanju pogojev v roku 8 dni po objavi razpisa na naš naslov z oznako "za razpis".
O izidu razpisa bodo kandidati obveščeni takoj, ko bo ustanovitelj dal soglasje k izbranemu kandidatu.

almira
TOVARNI ŠKO ZNIŽANJE
50%
V PRODAJALNI ALMIRE PONUJAMO
VELIK IZBOR PLETENIN ZA VSAK OKUS
PO ZELO UGODNIH CENAH.
POHITITE, DOKLER JE IZBIRA ŠE VELIKA!

Agromehanika
64001 KRANJ - Hrastje 52 a, p.p. 111, telefoni: (064) 331-030; telex: 37 744; fax: (064) 331-734

vabi k sodelovanju

VEČ DELAVCEV - PRIPRAVNIKOV

- s končano poklicno šolo za rezkalce, kovinostrugarje za delo v obdelavi sestavnih delov v lastni proizvodnji
- pripravnike z dokončano visoko šolo strojne smeri za delo v razvoju
- pripravnike s končano trgovsko šolo tehnične smeri za delo pri prodaji kmetijske mehanizacije in rezervnih delov

Če končujete osnovno šolo in iščete možnost za vpis v poklicno šolo oz. obrtno poklicno šolo za kovinostrugarje, rezkalce, avtomehanike oz. mehanike kmetijskih strojev, oglasite se v Agromehaniki Kranj, kjer imate možnost opravljati prakso, pridobiti štipendijo oz. se kasneje zaposliti.
Vsi interesenti naj pošljejo pismeno prošnje z dokazilom o predhodni izobrazbi na naslov Agromehanika Kranj, Hrastje 52 a, Kranj v roku 15 dni po objavi.

MODENA

MODENA p.o. TRŽIČ
Usnjarska ul. 3
64290 TRŽIČ

objavlja prosta delovna mesta

1. TEHNOLOG DELA IN ČASA
2. ŠIVILJE

Pogoji:
Pod 1. - tekst. konf. tehnik - V. zaht. st.
- 2 meseca preskusnega dela

Pod 2. - tekst. kof. - IV. zaht. st.
- konf. pomočnik - II. zaht. st.
- 2 meseca poskusnega dela

Kandidati naj pošljejo pisne prijave z dokazili o izpolnjevanju pogojev v 8 dneh po objavi na naslov: MODENA p. o. Tržič, Usnjarska ul. 3, 64290 Tržič.
Kandidate bomo o izbiri obvestili v 15 dneh po sprejemu sklepa.

gorenjski tisk p.o.
moše pijadeja 1, p. p. 142
64000 kranj, slovenija

objavlja prodajo osnovnih sredstev z zbiranjem pisnih ponudb, in sicer:

1. **FOTOKOPIRNI STROJ** Canon 3025, inv. št. 3025, nabavljen 30. 11. 1987, za ceno 2.300,00 DEM v tolarski protivrednosti.
2. **FOTOKOPIRNI STROJ** Canon 3025, inv. št. 4549, nabavljen 31. 3. 1987, za ceno 800,00 DEM v tolarski protivrednosti.
3. **DOSTAVNO VOZILO** Cimos, nabavljen 31. 1. 1988, po ceni 7.000,00 DEM v tolarski protivrednosti.

Cene so brez davka. Tečaj DEM se obračunava po nakupnem menjalnem tečaju LB d.d. Kranj, na dan plačila.
Informacije dobite na tel. št. 241-541/int. 242.
Pisne ponudbe pošljite na naslov: Gorenjski tisk, p.o., Kranj, Moše Pijadeja 1, p.p. 142, 64000 KRANJ z oznako "za licitacijo", najkasneje v 8 dneh po objavi.

MERKUR KRANJ

Kot rahel junijski vetrc...
Merkurjeva junijska ponudba izdelkov z znižanimi cenami:

keramične ploščice MARTON 25%
grelniki in ventilatorji GORENJE - TIKI 20%
kopalniški radiatorji Moncer K3, K4 in K5; hidroizolacija in stiropor IZOLIRKA 15%
kotli KTK VRHNIKA enoprijemne baterije ARMAL 10%
izbor armatur, ventilov za banje in drugih 5%

IN ŠE: 8 vrst telefonov v različnih barvah
ISKRA TERMINALI 10% ceneje.

Znižanje velja za takojšnja plačila.
Z Merkurjevo kartico zaupanja še dodatnih
5% popusta.

SKB banka lani uspešno poslovala

Delničarji delijo 6-odstotni dobiček

Za poplačilo stanovanjskih posojil je banka koristnikom priznala 526,6 milijona tolarjev popusta.

Ljubljana, 1. junija - Na šestem zboru so se zbrali delničarji SKB banke d.d. Ljubljana, ki je vse bolj navzoča tudi na Gorenjskem, zato velja njenemu poslovanju posvetiti več pozornosti. Navkljub dobičku, ki omogoča delitev 6-odstotnih dividend delničarjem , je direktor Ivan Nerad dejal, da so pričakovali ugodnejše finančno poslovanje, saj niso predvideli izgube pri obrestni marži na račun neusklajene rasti deviznih tečajev in domače inflacije.

Lanski dobiček v višini 55 milijonov tolarjev, ki omogoča 6-odstotno dividendo lastnikom prednostnih delnic banke, je manjši od pričakovanega, saj je bil plan za 12,2 milijona mark višji. Kakor je dejal direktor SBK banke Ivan Nerad, niso mogli predvideti izgube pri obrestni marži, ki je nastala zaradi neusklajene rasti deviznih tečajev in domače inflacije. Zaradi tega se je kapital banke izraženo v tolarjih zmanjšal za 7 odstotkov, izraženo v markah pa 10 odstotkov.

Če so zaradi zaostajanja deviznih tečajev izgubili 15 milijonov tolarjev prihodka, pa je SBK banka kar 526,6 milijona tolarjev popusta priznala pri poplačilu stanovanjskih posojil, na kar so imeli delničarji največ pripomb. Banka se je z državnim stanovanjskih skladom pogodila, da bo pri poplačilu stanovanjskih posojil tistim, ki bodo uspeli pri skladu, priznala 25-odstotni popust. Večjih del poplačil je potekal avgusta in septembra, poplačanih je bilo nekaj več kot 4.000 posojil, od tega približno 80 odstotkov v celoti, ostala pa delno. Posojila so bila le deloma poplačana z gotovino, večinoma z vrednostnimi papirji.

SKB banka je lani intenzivno širila mednarodno poslovanje, kar se je odrazilo v poslovanju z več kot 700 deviznimi komitenti, promet s tujino pa je znašal 336 milijonov dolarjev. Ob koncu lanskega leta je imala kontokorentne odnose že s 40 tujimi bankami in korespondentne z 99 bankami na vseh petih kontinentih. Kontokorentni odnos ima tudi s 13 hrvaškimi in z eno makedonsko banko, ki imajo odprte tudi račune v SKB banki.

Ob koncu lanskega leta je bilo v SKB banki 705 zaposlenih, poslovna mreža po Sloveniji pa je obsegala 8 poslovnih enot, 19 ekspozitur in 15 agencij. Julija lani je začela poslovati poslovna enota Gorenjske, ki ima sedež v Škofji Loki, nastala pa je s pripojitvijo Alpetourove interne banke.

Bilančna vsota SKB banke se je lani merjeno z domačo inlacijo realno povečala za 35 odstotkov, merjeno z rastjo tečaja marke pa za 60 odstotkov. Ob koncu leta je znašala 44.786 milijona tolarjev oziroma 732,4 milijona mark. V strukturi virov sredstev so tolarska predstavljala 75 odstotkov, sredstva z valutno klavzulo 11 odstotkov in devizna sredstva 14 odstotkov.

SKB vse bolj prisotna na Gorenjskem

Po zboru delničarjev smo za kratek pogovor prosili direktorja SKB banke IVANA NERADA.

"Kakšna je vaša ocena zbora delničarjev ter seveda poslovnega rezultata za lansko leto?"

"Zbor delničarjev lahko ocenim zelo ugodno, sprejel je predlog poslovnega poročila in zaključnega računa za lansko leto, upravni odbor je skupaj z delničarji odločil, da delimo 6-odstotno dividendo, kar velja za upravljalske delnice. Sprejel je tudi plan poslovne politike za letošnje leto, ki je zelo ambiciozen, saj želimo obseg poslovanja povečati za 40 odstotkov, na območju celotne Slovenije in realno. Še naprej namreč nameravamo širiti mrežo poslovnih enot, zdaj jim imamo že 38. Povečati nameravamo notranjo učinkovitost poslovanja, bolje izkoristiti obstoječo mrežo in podvojiti obseg mednarodnega poslovanja ter doseči 3-odstotni donos na nominirani kapital in rezerve oziroma več kot 10-odstotnega na nominirani kapital. Naši cilji so torej ambiciozni, ker mislimo, da smo to sposobni doseči, zaradi konkurenčnega okolja in glede na to, da smo pred privatizacijo, pred nastanjanjem novega sektorja."

"Kako si razlagate, da je vaša banka po nekaterih anketah o ugledu in zaupanju na tretjem mestu, čeprav nimate težav z zamrznjenimi devizami, prehitela pa vas je denimo mariborska banka, ki je v sanaciji?"

"To si razlagam s preteklostjo, bili smo specializirana banka, nismo se ukvarjali s poslovanjem z občani. Splošno znano je namreč, da ljudje zelo težko menjajo banko, kar velja zlasti na področju poslovanja z občani."

"Morda je to tudi posledica stanovanjskih posojil?"

"Tudi deloma slabega ugleda zaradi stanovanjskih posojil. Če pa pogledamo resnici v oči, smo banka, ki ima v povprečju najnižje aktivne obrestne mere in najvišje pasivne obrestne mere, torej najmanjšo obrestno maržo. Kar zadeva stanovanjska posojila, je njihova cena nižja kot v vseh drugih bankah in nižja od cene sredstev, ki jih banka pridobiva za te namene."

"Na zboru delničarjev je bilo nekaj pripomb na popuste pri poplačilu stanovanjskih posojil?"

"Jasno je, da delničarji niso zadovoljni s popustom, saj so šli v breme rezerv banke oziroma kapitala delničarjev. Formalno pravno in glede na pogodbe tega nismo nameravali narediti, toda zelo velik je bil pritisk javnosti, na drugi strani pa so bili kreditojemalci v zelo težavnem položaju, saj so nekateri najeli posojilo za 40 odstotkov vrednosti stanovanja in ga zdaj niso mogli odplačevati. Torej je družba, ko je sprejela stanovanjski zakon, postavila državljane, ki so na tak ali drugačen način reševali stanovanjski problem, postavila v različen položaj, zato to ni bil toliko revolt na banko kot na družbo."

"Svojo dejavnost širite na Gorenjsko, je ta širitev uspešna in kakšne načrti imate na tem območju?"

"Širitev na Gorenjsko poteka izredno uspešno, verjetno zato, ker je tam prej delala samo ena banka. Podjetja si seveda ne morejo privoščiti, da bi bila vezana samo na eno banko, tako kot ni normalno, da so samo na enega dobavitelja, tudi ni normalno, da so samo eno banko, saj si tako znižajo riziko in mislim, da se zdaj odvija prav ta proces. Mislim, da je Gorenjska banka dobra banka, toda morala bo v slovenski prostor, če hoče povečati svoj tržni delež."

"Pred kratkim ste poslovalnico odprli na Bledu, načrtujete kaj novega?"

"Svoj tržni delež na Gorenjskem želimo povečati na 25 odstotkov, kar je zelo ambiciozni načrt. Jeseni nameravamo poslovno enoto, ki ima zdaj sedež v Škofji Loki, preseliti v Kranj." ● **M. Volčjak**

MBA - redni podiplomski študij

Študij oprt na domače znanje

Na Ekonomski fakulteti v Ljubljani bodo v letošnji jeseni uvedli novost - redni podiplomski MBA študij. Poleg nekaterih, na trgu znanja že uveljavljenih izvajalcev tega študija (npr. Center Brdo, Maribor) se bo Ekonomska fakulteta poskusila uveljaviti z lastnim programom, katerega nosilci bodo domači strokovnjaki.

Ljubljana, 2. junija - Redni podiplomski študij poslovodenja in organizacije - MBA bo trajal dobro leto dni in bo rezidenčnega (internatskega) tipa. Potekal bo v prostorih in v sodelovanju z Intertrade ITS v Radovljici, udeleženci pa bodo stanovali v prenovljenem hotelu Grajski dvor. Oktobra naj bi tako začeli z dvema programoma, s splošnim in bančnim managementom. Direktor prvega je dr. Janez Prašnikar, drugega pa dr. Ivan Ribnikar.

Na skromno obiskani tiskovni konferenci, ki so jo pripravili na Ekonomski fakulteti, smo slišali, da ideja o takšnem študiju ni nova, potrebe po njem pa iz leta v leto večje. Dekan Vekoslav Potočnik je menil, da takšen študij po definiciji pripada Ekonomski fakulteti, saj le tako lahko ustrezno zaokrožijo piramido fakultetnega izobraževanja, nudijo pa tudi lastne strokovnjake in ekipo, ki bo z bodočimi slušatelji tako rekoč dan in noč.

Direktor splošnega managementa, dr. Janez Prašnikar, je predstavil študij, ki bo potekal v treh semestrih (zadnji semester je namenjen magistrskemu delu). Celotni študij je razdeljen v tri dele. V prvem se bodo posvetili metodologiji dela, v drugem se bodo spopadli s konkretnim problemom v idelanih tržnih rzmerah, v tretjem pa bodo znanje in prvega in drugega dela uporabili za reševanje domačih problemov. Program bančnega managementa, ki ga vodi dr. Ivan Ribnikar se od splošnega razlikuje v sedmih predmetih, ki prinašajo posebna znanja potrebna za to področje. Ta program je v Sloveniji popolna novost.

Cena rednega podiplomskega študija MBA je 20.000 nemških mark, kar je ceneje kot tujini (primerljivi programi stanejo med 50 in 60.000 DEM). Celoten projekt se bo napajal iz lastnih sredstev, šolnine, s tem modelom, pa bodo skušali v prihodnje od države dobiti redna dodatna sredstva. Na vprašanje, kaj bo imel ta študij MBA več od tistega, ki ga že nekaj let izvajajo v Centru Brdo, smo dobili odgovor, da predvsem lasten strokoven kader. Hkrati pa so poudarili, da je direktorica centra dr. Purgova vredna vsega priznanja, saj je v slovenskem prostoru tako rekoč prebijala zid na tem področju. ● **M. Polajnar Peternelj**

Bohinjska Bistrica, 1. junija - Slovenska naftna družba Petrol je v torek v Bohinjski Bistrici odprla nov sodobno opremljen bencinski servis, kjer bodo na voljo vse vrste motornega goriva, vse vrste maziv in več kot 600 artiklov za široko potrošnjo. Ponudba bo zaokrožena s prodajo plina v jeklenkah in ročno avtopralnico. Samopostrežna bencinska črpalka je sodobna tudi v ekološkem smislu. Podzemni rezervoarji so dvoplastni, naprave proti prepolnitvi pa preprečujejo vsakršno razlitje. Naložba je veljala okoli 90 milijonov tolarjev. ● M. G., slika G. Šinik

Odmera dohodnine za lansko leto

Te dni prve odločbe

Ljubljana, 1. junija - V prvih treh občinah bo moralo 72,9 odstotka davkoplačevalcev doplačati v povprečju 4.848 tolarjev dohodnine, 11,5 odstotkom bodo v povprečju vrnili 4.591 tolarjev, pri preostalih 15,6 odstotkih (zlasti upokojencih) pa poračuna sploh ni.

V republiškem računskem centru so 31. maja začeli izpisovati odločbe za odmero dohodnine v lanskem letu in jih 1. junija natisnili 17.978 in sicer za davkoplačevalce iz Trbovelj, Hrastnika in Murske Sobote. Po podatkih za te občine (vzorec je seveda majhen) lahko dvomimo o napovedi, da doplačil ne bo veliko, saj mora 13.112 davkoplačevalcev doplačati 63,5 milijona tolarjev, 2.067-tim pa bodo vrnili 9,5 milijona tolarjev. Meja, pod katero denarja ne bodo vračali oziroma zahtevali plačila, je 300 tolarjev, lani je bila 100 tolarjev. Kakor je povedal **Ivan Rojc**, direktor republiške uprave za javne prihodke, bodo letos odločbe krajše, enostavnejše in jasnejše.

Davkarji so torej letos tri mesece hitrejši in Rojc pravi, da jih bomo oktobra dobili vsi. Do srede julija jih bodo razposlali od 60 do 70 odstotkov, ostale pa septembra, saj bi imeli poleti zaradi dopustov težave z vročanjem. Vrstni red občin določa kvaliteta podatkov in ne morda ocena, kje bodo poračuni večja, je dejal Ivan Rojc.

Podatki v najavah so letos boljši, tudi kontrolni podatki so boljši, še vedno pa imajo nekaj težav, zlasti zaradi tega, ker vse najave in podatki o avtorskih honorarjih nimajo EMŠO-jev, SPIZ jih denimo nima za petino upokojencev.

Lani so za leto 1991 doplačila dohodnine znašala 2.423 milijonov tolarjev, vračila pa 1.287 milijonov tolarjev. Ob koncu aprila še ni bilo plačanih 451 milijonov tolarjev, vrnjenih pa ni bilo 95 milijonov tolarjev, do konca junija naj bi ljudje vračila dobili. Ivan Rojc pravi, da večjega izogibranja pri oddaji napovedi ni bilo, zanimivo pa je, da je napovedi oddali 400 do 500 ljudi, ki delajo na črno. ● **M. Volčjak**

VELEBLAGOVNICA ŠKOFJA LOKA d.o.o.
KDOR IŠČE, TA NAJDE ... V NAMI

Terme Topolšica
TERME TOPOLŠICA
kultura sprostitve!
POLETNE POČITNICE
JUNIJ, JULIJ, AVGUST
7 dni 325 DEM
10 dni 440 DEM
V CENI JE VKLJUČENO:
7 ali 10 polnih penzionov v 1/2 sobi v hotelu Vesna
neomejeno kopanje v termalnem bazenu s teraso
krajši izleti v okolico, zabavne prireditve
meritev krvnega tlaka in telesne teže
vsak dan rekreacija pod strokovnim
vodstvom v bazenu in telovadnici
1 x zdraviliška storitev
pogovor pri zdravniku
animacija
POPUSTI IN UGODNOSTI:
- 10-dnevno bivanje - 11. dan zastonj
- otroci do 5 let brezplačno bivanje
- 50% popusta za otroke do 12. leta
- 30% popusta za otroke do 15. leta
- drugi otrok do 12 let 60% popusta, do 15 let 40% popusta
UPOKOJENCI: 10% popusta
OBROČNO ODPLAČEVANJE!
INFORMACIJE: Terme Topolšica, Hotel Vesna, Topolšica 77
REZERVACIJE: Tel. 063/892-120/141/049, fax: 063/892-212

TECHNO
FOTO HI-FI VIDEO
Ljubljanska 1, KRANJ
tel.- fax.: 064/221-112
/za hotelom Jelen/

Residence d.o.o.
Koroška 11, Bled
Pričakujemo vas v Grimščah!
Velika razprodaja zimske konfekcije: plaščev, jaken 30-50%
- velika izbira bodyjev in hlačnih nogavic po zelo ugodnih cenah
- moške srajce od 1.452 SIT dalje
- moške hlače od 3.480 SIT dalje
- ženske bluze od 2.904 SIT dalje
- hlačne nogavice po 99 SIT in z lycro po 152 SIT
- možnost nakupa tudi na več čekov
In še mnogo več v Grimščah!
Delovni čas: Od ponedeljka do petka od 9. do 19. ure
Ob sobotah od 9. do 13. ure

Renault Clio

Made in Slovenia

Prejšnji mesec je v novomeškem Revozu stekla serijska proizvodnja renaulta clio. Za slovenske kupce v Novem mestu izdelujejo avtomobile s petvratno karoserijo v izvedbah z 1,2 ali 1,4-litrskim motorjem in z dvema različnima paketoma opreme RN in RT.

Zunanja podoba novomeškega clia je seveda prav takšna, kot če bi bil avto narejen v kakšni drugi Renaultovi tovarni. V Revozu zagotavljajo, da tudi kvaliteta ne zaostaja za francosko, saj morajo upoštevati stroge francoske standarde.

Šibkejša izvedba s 1171 kubičnim motorjem, ki zmore največ 43 KW (60 KM) je na voljo s paketom opreme RN. Motor je opremljen z vplinjačem, vozilo pa zmore najvišjo hitrost dobrih 165 kilometrov na uro. Serijska oprema zajema vse potrebne instrumente, kvarčno uro in deljivo zadnjo klop.

Močnejši clio ima 1390 kubični štirivaljni motor, ki tako kot šibkejši sodi v generacijo visoko zmogljivih energy motorjev. Pri največji moči 57,5 KW (80 KM) vozilo doseže hitrost skoraj 180 kilometrov na uro. Ta motor ima enotočkovno elektronsko vbrizgavanje goriva in katalizator. V paketu opreme RT je bogato opremljena armaturna plošča, osrednja ključavnica z daljinskim odklepanjem, elektrificirani stranski stekli v sprednjih vratih, meglenke in odbijači v barvi vozila.

Avtomobile renault clio odlikuje sodobna zasnova, dobra opremljenost in aktivna varnost. V Novem mestu bodo v začetku jeseni poleg izvedbe s petimi vrati začeli izdelovati še karoserijsko različico s tremi vrati, motorno paleto pa naj bi obogatili še z 1,9 litrskim dizlom.

Z začetkom proizvodnje v Revozu so cene renaultov clio nekoliko nižje: pri podjetju Alpetour Remont v Kranju je za model 1.2 RN z vsemi dajatvami potrebno odšteti 1.236.300 tolrajev, za 1.4 RT pa 1.508.340 tolarjev. ● **M. G.**

EQNet Forum v Ljubljani

Slovenija - prva pridružena članica EQNeta

Ljubljana, 3. junija - V teh dneh poteka v Cankarjevem domu EQNet Forum - - mednarodno strokovno posvetovanje o sistemih kakovosti po ISO 9000, ki ga organizira Slovenski inštitut za kakovost in meroslovje v okviru mednarodnega sestanka evropskega združenja EQNet.

EQNet je evropsko združenje za ocenjevanje in certificiranje sistemov kakovosti. Združuje priznane, neodvisne in neprofitne certifikacijske organe, ki delujejo v tistih industrijskih in storitvenih panogah, kjer je možno uporabiti standarde skupine ISO 9000. V EQNet se praviloma lahko včlanijo institucije iz držav članic ES oziroma Efte. Dosedaj se jih je polnopravno včlanilo 16. Od leta 1993 vabi EQNet k sodelovanju tudi "pridružene člane" iz držav izven ES oz. Efte. Že decembra 1992 je bil kot prvi pridruženi član sprejet institut SIQ iz Slovenije (Slovenski institut za kakovost in meroslovje).

Cilj EQNeta je spodbuditi in podpreti medsebojno priznavanje certifikatov za sisteme kakovosti, ki jih izdajajo certifikacijski organi, člani združenja EQNet. Zato je dovolj, če podjetje zaprosi za certifikat pri ustreznem certifikacijskem organu v eni sami državi. Tako pridobljeni certifikat bodo priznali in podprli tudi člani v vseh drugih državah. Seveda je certifikacijski postopek najenostavnejši in stroški najmanjši, če postopek izvede certifikacijski organ v domači državi.

Skupno število EQNet certifikatov se je do marca letošnjega leta povzpelo na 21.600. Največ certifikatov so dosedaj izdali v Veliki Britaniji, 17.500, njihov British Standards Institut (BSI) pa je bil ustanovljen že leta 1978. V Sloveniji ima certifikat ISO 9001 dosedaj 25 podjetij, 30 podjetij je v fazi pridobivanja tega certifikata. Certificiranje podjetij bi bilo smiselno nekje do številke 2000, saj v Sloveniji v zadnjih treh letih doživljamo pravo eksplozijo, predvsem malih podjetij. Po zadnjih podatkih jih je, takšnih, ki poslujejo, 21.000, pred tremi leti pa jih je bilo le nekje med 3000 in 3500. ● **M. P. Peternelj**

Aktivnosti kamniških podjetnikov

Ustanovljen Klub podjetnikov

V kamniški občini deluje več kot 700 obrtnikov in več kot 350 podjetnikov, kar je za to majhno slovensko občino precejšnje število. Pred kratkim je začel v občini delovati Podjetniški informacijski center, zdaj pa bodo ustanovili še Klub podjetnikov.

Med podjetniškimi dejavnostmi največ pozornosti namenjajo osnovni podjetniški infrastrukturi, predvsem zagotavljanju ugodnih podjetniških kreditov, pospeševalnim in promocijskim programom ter podjetniškemu usposabljanju. V okviru teh dejavnosti so pripravili programe za promocije izdelkov in ponudbe kamniških obrtnikov in podjetnikov v Nemčiji in Italiji, podobne pa naj bi pripravili še v Avstriji in na Madžarskem, hkrati pa tudi na vseh slovenskih sejmih obrti in podjetništva.

Sredi prihodnjega meseca bo v Podjetniškem informacijskem centru obrtnikom in podjetnikom na voljo tudi podroben pregled vseh razpisanih podjetniških kreditov in seznam prednostnih področij. Kamniški podjetniki ustanavljajo tudi svoj klub, ki naj bi ob začetni naslonitvi na Obrtno zbornico pripomogel k boljši organiziranosti in hitrejšemu razvoju podjetništva, hkrati pa bo s tem zagotovljeno tudi lažje prilagajanje na novo gospodarsko zakonodajo. ● **M. G.**

MEŠETAR

Živina in mleko - po starem!

Še nekaj dni in minilo bo tričetrt leta, odkar se je živina na Gorenjskem zadnjič podražila. Kot kaže, se še nekaj časa ne bo, saj je ponudba živine zadostna, povpraševanje pa zaradi slabe kupne moči prebivalstva in majhnega števila tujih turistov bolj skromno. Tistim, ki se v devetih mesecih niso zapomnili, koliko ponujajo v gorenjskih klavnicah in tudi v večini slovenskih za kilogram bika extra kakovostnega razreda, povejmo še enkrat - 148,40 tolarja za kilogram žive teže oz. 265 tolarjev za kilogram mesa.

AGROMEHANIKA KRANJ
Poslovni center Hrastje,
tel.: (064) 331-030

* škropilnica, nahrbtna, 10 l	3.207.00	* zalivalka, 10 l	483,00
* škropilnica, nahrbtna, 5 l	2.380,00	* zalivalka, 5 l	386,00

* cevi za zalivanje, od 10 do 50 m od 1.460,00 do 3.570,00

* vrtna kosilnica Muraj	24.600,00	* kramp	290,00
* kardan za obračalnik	5.050,00	* žarnica	55,20
* ključi, od 6 do 32	2.490,00	* kopuljica	450,00
* olje za motorne žage, 5 l	700,00	* škarje za travo	566,00
* verige za motorno žago	1.450,00	* kalkulator	690,00
* kotna brusilka, 500 W	8.460,00	* delavne rokavice	420,00
* motorno olje, 10 l	1.790,00	* žaga lokarica	780,00
* zalivalec Margherita	1.418,00	* sadjarska žaga	539,00
* zalivalec Utiltime	1.945,00	* sadjarske škarje	782,00
* garnitura spojk za cev 1/2"	1.155,00	* gumij. škornji	1.570,00
* garnitura izvijačev	402,00		

* visokotlačni agregat za pranje Bravo 100	30.800,00
* visokotlačni agregat za pranje TRX 100	41.690,00
* visokotlačni agregat za pranje Bravo 170	35.400,00

KMETOVALCI! Če imate star traktor in si želite kupiti novega, je pravi naslov Agromehanika. Odkupimo vam stari traktor, za razliko, ki jo je treba doplačati za novega, pa vam omogočimo kredit. Prodaja in nakup potekata po sistemu staro za novo, možna pa je tudi komisijska prodaja.

Odkupne cene lesa

V Gozdnem gospodarstvu Bled odkupujejo smrekovo hlodovino E kategorije po 10.000 tolarjev za kubični meter, A kategorijo po 7.600, B po 5.800 in C po 4.000 tolarjev. Za jelkino in macesnovo hlodovino so cene enake: E kategorija - 10.000 tolarjev za kubični meter, A - 7.600, B - 4.800 in C - 3.000 tolarjev. Za borove hlode E in A kategorije plačajo 6.080 tolarjev, za hlode B in C kategorije pa 3.200. Cene veljajo za les, dostavljen do kamionske ceste. Plačilo je v osmih do dvanajstih dneh.

VELEBLAGOVNICA ŠKOFJA LOKA d.o.o.

Trgovina z novimi in rabljenimi avtodeli
ZASTAVA, GOLF, RENAULT.
AVTOKLEPARSTVO
Milan Krničar, Dvorje 93, Cerklje
Telefon : 064/422-221.

Pizzerija Ajdna
Žirovnica
Največje pizze v Sloveniji iz krušne peči.
Premer 1 meter.
ZA 8 - 10 OSEB
ODPRTO VSAK DAN, RAZEN SREDE, OD 17. DO 24. URE.
Rezervacije po tel: 064/802-224.
Se priporočamo!

p. o. SLOVENSKA HRANILNICA IN POSOJILNICA

SLOVENSKA HRANILNICA IN POSOJILNICA p.o. od 1. junija 1993 obrestuje sredstva občanov po naslednjih obrestnih merah:

1. Tolarska sredstva na vpogled

		letno	mesečno
	85 % R	15,48 %	1,19 %

2. Tolarska nenamensko vezana sredstva do 50.000 tolarjev

		letno	mesečno
- od 20 do 30 dni	R + 5 %	24,35 %	1,81 %
- nad 1 mesec	R + 7 %	26,72 %	1,96 %
- od 35 do 90 dni	R + 7,5 %	27,31 %	2,01 %
- nad 3 mesece	R + 8 %	27,90 %	2,04 %
- nad 6 mesecev	R + 10 %	30,27 %	2,20 %
- nad 12 mesecev	R + 12 %	32,64 %	2,35 %

3. Tolarska nenamensko vezana sredstva nad 50.000 tolarjev

		letno	mesečno
- od 20 do 30 dni	R + 6 %	25,54 %	1,89 %
- nad 1 mesec	R + 8 %	27,90 %	2,04 %
- od 35 do 90 dni	R + 8,5 %	28,50 %	2,08 %
- nad 3 mesece	R + 9 %	29,09 %	2,12 %
- nad 6 mesecev	R + 11 %	31,46 %	2,27 %
- nad 12 mesecev	R + 12 %	32,64 %	2,35 %

4. Depoziti z devizno klavzulo za zneske nad 100.000 tolarjev

	letno
- nad 1 mesec	8 %
- nad 3 mesece	9 %
- nad 6 mesecev	10 %

SLOVENSKA HRANILNICA IN POSOJILNICA ima svoja poslovna mesta:

v Kranju na Likozarjevi 1, delovni čas je od 8. do 16. ure (sobota zaprto), telefon 064/223-700

v Tržiču na Cankarjevi 1, delovni čas je od 8. do 16. ure (sobota zaprto), telefon 064/50-189

v Ljubljani na Cankarjevi 7, delovni čas je do 8. do 16. ure (sobota zaprto), telefon 061/210-040 in

na Bledu, Trgovsko-turistični center, delovni čas je od 8. do 12. in od 15. do 18. ure (sobota zaprto), telefon 064/78-965.

Vljudno vabljeni!

MIKE'S
Jenkova ulica 4, KRANJ
Tel.: 064/22 11 29
POSEBNA PONUDBA:
MAJICE KRATEK ROKAV BARVNE 265
MAJICE SIVE (melange) 495
MAJICE SIVE TISKANE 795
IZREDNA PONUDBA V MALOPRODAJI IN GROSISTIČNI PRODAJI

KEMA Puconci
HIDROIZOLACIJSKI MATERIALI
HIDROVEZNE MALTE
INDUSTRIJSKI PODI
GRADBENA LEPILA
FUGIRNE MASE
Prodaja na Gorenjskem
Cementni izdelki DRAŠLER
Primskovo - Kranj
Informacije tel. 211-317

AVTO ŠOLA ing. HUMAR
ORGANIZIRA TEČAJ CESTNOPROMETNIH PREDPISOV
v kranjski gimnaziji
začetek tečaja
PONEDELJEK
7. JUNIJA 1993, ob 18. uri.
VOZILI BOSTE NA SODOBNIH VOZILIH R5, GOLF in motornem kolesu YAMAHA
311-035

NOVO IZ UVOZA
RADIATORJI
KI SO OSVOJILI EVROPO
5 let GARANCIJE
NAJNIŽJE CENE
IZREDNA KVALITETA IN DOLGA ŽIVLJENSKA DOBA
TAKOJŠNJA DOBAVA
ZA TRGOVINE, PODJETJA IN OBRTNIKE UGODNI RABATI
ZASTOPA IN PRODAJA VAN-DEN d.o.o.
KRANJ - ČIRČE, GREGORIČEVA 8
TEL/FAX: 064/ 325-706

Odprte strani

Umetnost ni nobena konjska dirka...

Težko bi na Loškem našli prostor, kjer bi se bolj harmonično ujeli arhitektura in rezbarska umetnost, kot jo predstavljajo dragoceni dražgoški oltarji. Kapela na Loškem gradu je bila zato najbolj pravšen prostor za pogovor o umetnosti pri nas in na Loškem še posebej. Gost Glasove preje dr. Ivan Sedej, umetnostni zgodovinar in etnolog in prof. Miha Naglič, voditelj pogovora, sta pred poslušalci razgrnila vso širino fenomena umetnosti na loškem ozemlju. Gost pa je brez dlake na jeziku odgovarjal tudi na vsa druga zastavljena vprašanja, na primer tudi o tem, kateri kulturni minister mu je bil doslej najbolj všeč: dr. Sedej je najbolj cenil dr. Capudra, "človeka z elegantnim nastopom in širokim humanističnim znanjem". Toda imel je tudi obilo smole, saj je bil brez pravih svetovalcev, tudi za likovno umetnost. Ta pa je na Slovenskem prav gotovo izredno pomembna, na Loškem, kjer se je rodilo toliko pomembnih umetnikov na majhnem koščku zemlje kot nikjer drugje, pa še posebej. Obširneje o tem pa na 12. in 17. strani.

L.M., slike: Gorazd Šinik

JOŽE KOŠNJEK

Ustvarjanje in raziskovanje afer zrcalita pravni nered in nemoč države

Spopad prava in političnih bojevnikov

Parlamentarna preiskovalna komisija za ugotavljanje zlorab javnih pooblastil v primeru HIT in VIS (oboje je medsebojno povezano in je druga afera posledica prve) je sedaj v približno enakih labirintih, kot je bila v stari skupščini Polajnarjeva komisija, ki je raziskovala vzroke in okoliščine za povojne poboje. Ni natačno vedela, kaj sme in do kod sme, zato je ostala na pol poti. Se bo zgodba ponovila tudi tokrat. Bodo tisti, ki so dvignili prah z iskrenimi nameni priti stvarem do dna, in oni, ki so zraven (tudi) zaradi boljših političnih točk, umolknili s povešeno glavo, in tisti drugi, ki bi jih morala udariti palica pravice ali vsaj doleteti politični madež, zmagoslavno previharili tudi ta vihar.

Dokaj nazorno je križe in težave parlamentarne preiskovalne komisije za raziskavo primerov zlorabe javnih pooblastil orisal njen član iz vrst liberalnih demokratov **Jože Lenič.** Dejal je, da so po petih sejah dognali, kaj je sploh smisel njihovega dela: ugotavljanje vpletenosti politike v nečedne posle, ne pa iskanje in dokazovanje krivde kriminalcem in prevarantom, kar je zadeva organov pregona.

V razvitih demokracijah z desetletno tradicijo je parlamentarna preiskava izjemen ukrep parlamenta v primerih suma zlorabe oblasti. Mogoče je očitati in dokazovati samo politično odgovornost, ne pa kazenske. Leničeva ugotovitev potrjuje vedno pogosteje omenjan problem v parlamentu začete preiskave: pomanjkanje pravil igre. Kdor je ob izbruhu afer javno omenjal ta problem, je bil v evforiji vsevpreknega obtoževanja in iskanja barab ter domnev, kdo vse bo odletel s stolčka, označen za oportunista in človeka, ki mu ni do resnice in še manj do države in sodržavljanov. Sedaj marsikdo od tistih, ki so verjeli v hiter razplet afer, nerad prizna, da je v pravilih igre naglavni greh preiskave, vendarle je tako. **Edvard Stanič, generalni tajnik Slovenskih krščanskih demokratov**, ki dokaj neprizadeto opazujejo in pričakujejo razplet, je pretekli teden dejal, da morebitna vpletenost posameznikov iz dveh največjih strank še ne pomeni črne pike za stranki kot celoti, vendarle se je tisti, ki je mislil z aferami destabilizirati vlado, uštel. Račun se tistim, ki so začeli, ni izšel. **Izjava je pomenljiva potrditev ocene, da v primeru teh afer ne gre le za razkrinkavanje udbomafije, kriminala in morebitnih nečednih poslov naveze politike in gospodarstva, predvsem igralništva, ampak za politični obračun in poskus tudi s takimi rečmi priti do zamenjave na stolih vladne palače in parlamenta.**

Bavconov poziv in opozorilo

Profesor Ljubo Bavcon ni brez razloga javno pozval vodilne politične sile v Sloveniji in "odgovornejše in zrelejše slovenske politike" h konsenzu o tem, da ni ne interesa ne vzvišenega cilja, ki bi bil nad varstvom človekovih pravic. V analizi raziskovanj afer HIT in VIS vidi namreč toliko nevarnosti, da je v sobotni prilogi Dela zapisal: "Odgovornejši in zrelejši slovenski politiki ne bi smeli prezreti, da že nekaj let živimo v popolnem pravnem neredu. Takšen položaj kar vsiljuje prevladovanje kriterijev koristnosti in politične oportunosti nad kriteriji ustavnosti in zakonitosti. Slovenski politiki bi se morali ovedeti, da se slabo piše človekovima pravicam, če bo instrumentalno pojmovanje pravo in "neznosno lahkoten odnos" do ustavnosti in zakonitosti prešel v navado pri vsakokratnih nosilcih politične in vsakršne moči in oblasti. Skrajni čas je, da slovenski politiki, na katere ta apel naslavljam, zaustavijo to brezglavo in zaslepljeno drvenje nazaj v čase in razmere, zaradi katerih je Slovenija morala izstopiti iz Jugoslavije."

Profesor našteva primere, ko si je parlamentarna komisija prilastila pristojnosti organov odkrivanja in kazenskega pregona. Nanje je mogoče nasloviti kakšno kritično pripombo, vendar to ne opravičuje dejanja komisije. Nepojemljivo je izganjanje odvetnikov s sej, ščuvanje javnosti zoper posameznike, obtoževanje ljudi, brskanje po njihovi preteklosti in zasebnosti. Zanesljivo ni v čast komisiji, da posluša nezakonito posnete trakove, pa tudi v čast politikom ni obtoževanje, kdo vse je sodeloval s Službo državne varnosti. **Član preiskovalne komisije Ivo Hvalica je zaradi tega zagrozil generalnemu sekretarju Liberalno-demokratske stranke Gregorju Golobiču, da ga bo zaradi te obtožbe tožil za visoko odškodnino, ki jo bo namenil za humanitarne namene.**

S stališča pravne države (nanjo se vsi sklicujejo) ne bi dobili pretirano visoke ocene **sklepi vlade glede afere VIS in poročilo trojice ministrov. Bivšemu predstojniku Varnostno-informativne službe dr. Mihu Brejcu so naložili dodatne grehe, ga dobesedno pribili na križ in v bistvu s svoje strani zaključili primer VIS.** Brejc na poročilo in sklepe vlade nima več veliko možnosti vplivati. Zna se znajti, po zaslugi vlade, na sodišču. Vlada pa je v isti sami podučila državni zbor in politiko, naj spoštuje pravno državo in pravice posameznika, sama pa obljublja kazenski pregon zoper tiste, ki so bili po njeni sodbi preveč zgovorni in preveč radovedni, kar velja za časnikarje. **O morebitni vpletenosti koga iz vladne garniture v aferah očitno ni dvoma. Tako pa ne mislijo vsi poslanci državnega zbora. Del poslancev je vložil interpelacijo o delu in odgovornosti pravosodnega ministra Miha Kozinca, ki se ga drži sum sodelovanja z Udbo.**

Do zakona in poslovnika po polževo

Ta in morebitne naslednje preiskovalne komisije bodo tavale v megli, če ne bo politične volje in soglasja za sprejem **zakona o parlamentarni preiskavi in poslovnika o delu preiskovalnih komisij.** Dokler tega ne bo, se bodo politiki, ki jih je slast oblasti pretirano opijanila, spretno izmikali odgovornosti. Resnica bo ostajala skrita, do nje pa bo nemogoče priti po sistemskih in procesnih pravnih pravilih igre. **Priti do resnice za vsako ceno, po geslu, da cilj opravičuje sredstvo, bi bila nova napaka države in njenih ustanov.** Pisanje zakona in poslovnika je zahtevno delo in tudi zato napreduje počasi. Napoved, da utegnemo priti že ta mesec do osnutkov, je hudo optimistična. Problem pravne države ni v tem, vsaj ne predvsem, da se dogajajo kazniva dejanja in zlorabe oblasti, ampak kako posamezne veje oblasti reagirajo. Ali divje, revolucionarno, samovoljno, diletantsko, s sprotnim izmišljanjem načel in pravil, kot je zapisal dr. Ljubo Bavcon, ali po načelih in pravilih pravne države, ko državni organi ravnajo po vnaprej določenih razvidnih določbah. Oblast in politična moč morata biti omejena s pravom. **Vnaprej določene razvidne določbe pa morajo dobro poznati in jih spoštovati tako preiskovalci kot tisti, ki so vprašani.** Zakon o parlamentarni preiskavi, sedanja komisija dela po 93. členu ustave, ki pravi, da ima taka komisija smiselno enaka pooblastila kot pravosodni organi, bo moral upoštevati, da je parlament zakonodajna oblast in da ne sme posegati v sodno, ki jo sestavljata tožilstvo in sodišče. Tudi zakonodajna oblast ima omejitve v varstvu človekovih pravic ter obdolženih in osumljenih ljudi. Zato je važno, da parlamentarni dokumenti o preiskovalnih komisijah ne bodo nastajali pod vplivom konkretnih primerov, razmerjem moči v politiki in interesom, ampak gre predvsem za strokovno vprašanje. Lahko je nekomu reči baraba, veliko težje pa je takšen madež zbrisati. Zaradi ubranitve svojega dobrega imena imajo lahko člani parlamentarne komisije v pravilih delovanja in v urejeni pravni državi največjega zaveznika.

Kaj pa orožje

Komisija za spremljanje izvajanja pravic, dolžnosti in pooblastil predstojnika Varnostno-informativne službe je v dopolnitvi poročila hudo obremenila bivšega predstojnika dr. Miha Brejca. Elementov kaznivih dejanj ni ugotavljala, bo pa zadevo odstopila javnemu tožilcu. Komisija, sestavljajo jo ministri Ivo Bizjak, Miha Kozinc in dr. Rado Bohinc, je strokovni organ vlade in ne daje obtožb. Na vprašanje, kakšne so ugotovitve komisije glede trgovine z orožjem, pa je ministrska trojka odgovorila, da je VIS to spremljal in da se je nabralo precej gradiva. Služba bo to gradivo analizirala in šele potem bo obvestila javnost. Za zdaj nihče ne ve, ali je šlo za legalno trgovino z orožjem ali za tihotapljenje.

LEA MENCINGER

GLASOVA PREJA - LIKOVNA UMETNOST NA LOŠKEM

Umetnost ni nobena konjska dirka

Gost Glasove preje, ki je konec minulega tedna potekala v prelepi grajski kapeli med dragocenimi dražgoškimi oltarji iz 17. stoletja, je bil umetnostni zgodovinar in etnolog dr. Ivan Sedej, ravnatelj Slovenskega etnografskega muzeja. Na Loško ga seveda veže njegovo poreklo, veliko tega, kar je povezano z umetnostjo, likovno še posebej, pa je povezanega z njegovim očetom slikarjem Maksimom Sedejem. Doktoriral je na temo Kmečko stavbarstvo na slovenskem alpskem ozemlju. Piše kritike, ocene, za časopise, revije, napisal je tekste za monografije cele vrste slikarjev (Karel Pečko, Ivan Rabuzin, Karel Lacković-Kroata, Milogoj Dominko). Napisal je vrsto knjig, kot so Slovenska ljudska umetnost, Sto slovenskih umetniških slik, Sto najlepših slovenskih kmečkih stavb. Letos izide pri Prešernovi družbi spet njegova nova knjiga Sto slovenskih ljubezenskih podob. Prof. Miha Naglič je z gostom dr. Sedejem razčlenjeval nadvse zanimivo temo - likovna umetnost na Loškem in pri nas sploh.

Imate lepe spomine na vašo prvo službo v Loškem muzeju?

"Lepe spomine imam, vsakemu kustosu bi privoščil mentorja, kot je prof. Pavlovec. Padel sem dobesedno v veliko nalogo, prenos Škoparjeve hiše, pripravljalo jo je že Muzejsko društvo, sam pa sem se ukvarjal s strokovnim delom ter opremo te hiše. To je trajalo leto, potem smo hišo primerno slovesno tudi odprli. Kaj je še bilo značilno? Nakupi za muzej po terenu, podatki, polnil se je depo, kar plodno leto, rad se ga spominjam."

V Loškem muzeju je samo en del likovnega bogastva značilnega za to področje. veliko tega je posejanega po obeh dolinah, v mestu samem v Crngrobu, na Suhi, povsod je ljubezen do lepega pustila sledove tudi za naš čas. Večino tega so ustvarili umetniki doma tu na Loškem. Je takšna koncentracija umetnikov res tako redka?

"Loški muzej ima srečo, da je v izredno lepem ambientu. Zakaj toliko umetnikov in zakaj tako kvalitetna umetnost prav na loškem ozemlju in zakaj se nekatere duhovne manifestacije na neki skrivnostni način koncentrirajo na razmeroma majhnem delu, v obeh dolinah? Kdo bi vedel? Res je tukaj izjemna koncentracija kulturnih spomenikov, arhitektur, gosposkih, kot je župna cerkev, veličastnih, kot je romarska cerkev v Crngrobu. Poleg tega pa množica drugih tudi podružničnih cerkva z najlepšimi srednjeveškimi freskami, da ne govorim o ljudski umetnosti in tudi o tako imenovani visoki umetnosti, ki se začenja že v srednjem veku z mojstri freskanti, vse do prvih dveh akademsko izobraženih slikarjev na Slovenskem - Janeza in Jurija Šubica in ostale Šubice, impresionizma - prelomnega obdobja v slovenski umetnosti, ki ne pomeni le začetka modernizma, pač pa tudi prelom v miselnosti. Tega impresionizma si danes brez Škofje Loke, brez Kamnitnika, brez deleža ljudi tega dela zemlje, ne moremo predstavljati. Enako velja za trideseta, štirideseta leta bolj francosko usmerjenega modernizma, ko so bili nekateri pomembni člani - skupina neodvisnih - začetniki tega, kar danes imenujemo povojni slovenski modernizem. Potem so bili na Loškem doma Gojmir Anton - Kos, ki sodi med največje slovenske slikarje, France Mihelič, moj oče, Gabrijel Stupica, Nikolaj Omerza, da ne govorim o mlajših od Iveta Šubica dalje do najmlajših po krivici imenovanih alternativcev - pa vendar resnih kiparjev, slikarjev, grafikov. Res le redka dežela je tako bogato obdarjena z umetniki."

Tudi v vaši knjigi Sto slikarjev je kar petina izbranih z Loškega. Je to naključje? Ali morda lepota pokrajine rojeva toliko umetnikov?

"Izbiral sem po afiniteti, tisto, kar se je meni zdelo najlepše. Nekatere sem morda zanemaril, izpustil sem Prekmurje, nekaj Štajerske, preveč je poudarka na Ljubljani in Loškem ozemlju, nekaj korektur bi res bilo treba.

Ko že govorimo o krajini - treba je razlikovati med krajino kot tako in med kulturno krajino, kot jo človek naredi s svojimi posegi. Toda poseganje naših prednikov v naravo je bilo skladno, kaj pa je to, kar mi počnemo z današnjo gradnjo? Kako kaj zveni vprašanje - kaj je lepše Lubnik ali Podlubnik?

"Zapleteno vprašanje: lepota je stvar našega pogleda, srca, narava pa najbrž ni ne lepa ne grda, obstaja v svojem naravnem bistvu, mi jo delamo, vidimo lepo. Pogled na lepoto krajine se je vedno spreminjal. Poznamo obdobja, ko se na slikah sploh ni pojavljala narava. To, kar poznamo v Sloveniji, v Evropi, je vsa na neki način kulturna krajina zaradi posega človeških rok. Francoske enciklopediste pa je na primer zanimala le neokrnjena narava - to, kar se nam zdi danes najlepše. Socrealističen pogled na lepote okolja je bil spet drugačen: najlepša narava je bila tam, kjer se je gradila tovarna, s kupi betona, rdeče opeke, kjer so vrveli delavci, se kadila lokomotiva napredka, kjer se je debelo kadilo iz dimnikov - to je višek lepote za socialista tistega časa. Danes se takšni sliki le čudimo - kako je bilo možno tako grde stvari slikati in jim dajati estetski poudarek. Slovenska pokrajina s kozolcem? Je to lepota - vključenost v krajino, bolj bi rekel, da je stvar naše navajenosti. Vajeni smo tako posejane pokrajine. Če bi pred tristo leti že postavljali silose, bi govorili, kako krasno so znali včasih domačije poudariti s stolpom, silosom, bi se tudi tega navadili, bilo bi za nas lepo. Gre za vajenost pogleda v preteklost, kar velja posebej za Evropo, za zahodno kulturo, saj druge kulture spomin na preteklost brišejo. Morda relativiziram pretirano te stvari, a nedvomno držijo. Enako velja tudi za okus, nihče nima prirojenega okusa za lepo, za grdo, saj so to instinkti, veliko pa je stvar vzgoje in pridobljenih lastnosti, usmerjanja. Če nam od malega govore, da je rdeča barva lepa, bo ta barva do konca življenja veljala za lepo. Vsaka kultura ima svoj skupek vrednot. Včasih mislimo, da je nekaj naravno, pa je le privzgojeno, je le plod stoletne 'indoktrinacije', razvoja, uhajanja pod kožo. Vse to je zelo zapleteno, se razume."

Roma so bili zelo veseli...

Kant pravi, da je okus zmožnost presoje lepega, kar naj bi imel vsak. Sama lastnost še nič ne pomeni, če tega ne vzgajamo, negujemo. Večina ljudi pa take vzgoje ni deležna. Kako so samo farani Šmartna reagirali na novo oltarno sliko, ki jo je po naročilu župnika Namreta izdelal Janez Šubic. Slika obsega vse, kar se je naučil med študijem v Rimu in Benetkah. O tem, kaj se je zgodilo, ko so sliko postavili na oltar, je župnik pisal: "Roma (okvirja slike) so veseli, s tablo pa niso zadovoljni, ne enega ne dobim, da bi mu bila všeč. Pravijo, zakaj pa Martin po cerkvi ne gleda, zakaj je mrliča namalal, zakaj ni goske, itd..." Kako se je Šubic počutil, si lahko mislimo. Zakaj takšna reakcija ljudi tistega časa?

"Počutil se je natanko tako, kot se danes počuti moderni umetnik, ko se norčujejo iz njegovih slik in jih ne razumejo. Šmarčani in Šmartno, to je cela Slovenija. Okus je stvar vajenosti in navajenosti in pa tega, kaj pričakuješ od umetnosti. Šmarčani so gledali izrazito utilitaristično, vsak od njih si je sv. Martina predstavljal tako, kot ga je poznal iz starih božjepotnih podob, ali prejšnje podobe v lastni cerkvi, kjer je Martin imel velikansko gos, ta je bila za kmeta gotovo pomembnejša kot pa mrlič na sliki. V cerkvi morajo pač biti same lepe in vzvišene stvari, tja truplo ne sodi. Šmarčani niso imeli pojma o razvoju umetnosti v tistem času. Janez Šubic je tako kot brat Jurij skušal iskati nov pogled na svet, na realizem. Zgledoval se je pri visokem rimskem baroku in pri beneškem slikarstvu, v svoje podobe je vnašal sodobne slikarske probleme. Vsega tega ubogi, preprosti ljudje niso vedeli, le to so hoteli, da mora svetnik njega, Šmarčana, gledati. Še nekateri govorijo o odličnem portretu, kadar portretiranec na sliki za gledalcem gleda. To pa je le stvar perspektive, ki jo obvlada vsak amater, pa zato še ni naslikal umetnine."

Zanimiv je bil okus takratnih naročnikov na Loškem. Stari kmečki dvorci, kot so na Visokem, v Predmostu, so, če jih primerjamo z današnjimi poslopji - prave umetniške stavbe. So imeli gospodarji tak izbran okus ali stavbarji?

"Vpliv je bil obojestranski. Lep primer je na primer cerkev v Crnogrobu ali loška grajska kapela. Crngrob so interpetirali kot cerkev, ki je nastala v več fazah - romanski, gotski in poznogotski stil s fantastičnim dvoranskim prezbiterijem in kasnejšimi renesančnimi in baročnimi predelavami. To je v primeri z Evropo precej zastarela zidava - konglomerat najrazličnejših stilov. Če bi gledali strukturalno, bi ugotovili, da je dvoranski prezbiterij v Crngrobu zaključena cerkev. Tisto, kar je bila prej cerkev, so stavbeniki na zelo duhovit način obravnavali bolj kot lopo, kot preddverje. Prezbiterij je kljub gotskim elementom izrazito renesančen, kar pomeni, da so stavbenik in naročniki imeli kar dovolj izbrušen okus in široko razgledanost. Začutili pa so duha časa in so za starimi formami zgradili novo občutje - izrazito renesančen, na neki način celo centralni prostor, ki pa je narejen z gotskimi elementi. Posebnost prostora - ta brezobzirna kombinacija romanskih, gotskih, poznogotskih elementov, v katere je interpoliran še cvetoč barok, je rezultat ljudskega, samorastniškega pogleda na umetnost. Prefinjen estet se nikoli ne bo spustil v navidezno groteskne kombinacije, kot je ta cerkev. Kljub temu pa učinkuje enovito, enotno in harmonično. Stvar je v tem, da gre za podobno kvalitativno raven vseh sestavin in za neki skupni značaj, ki bi ga lahko navezali na škofjeloški prostor in ožjo mikrokulturno klimo tega okolja."

Ko se že oziramo po okusih preteklosti, kakšen pa je vaš okus?

"Moj okus je bil vedno napreden, ne, ne bom rekel napreden, nočem biti napreden, ker so si ta naziv dajale vedno najbolj konzervativne stvari na svetu; sem za vse, kar je novega, za vse poskuse novega. Če spremljate moje kritike - vedno pišem največ o mladih, novih avtorjih; moj okus je zelo nekonvencionalen, vse prej kot konservativen. Morda je za mojim okusom celo malo več tolerance kot za kakšnim drugim. So pa seveda tudi stvari, ki se mi zdijo neumne, toda o takih raje ne pišem. V vsaki stvari, tak pač sem, iščem tisto, kar je dobrega. Včasih se v kupu čudnih stvari le najde zrno, ki obeta. Saj ni treba ravno hvaliti vsakega amaterja, le nivoje je treba ločiti. Amatersko slikarstvo mora na vsak način obstajati, saj je način plemenitenja, sproščanja, je stvar likovne vzgoje. Potrebujemo pa tudi visoko umetnost, tako, ki gleda naprej, ki vleče konservativne. Govorimo torej o okusih in to kar največ. Nikamor ne bi prišli, če bi še kritiki okuse poenotili. Umetnikov je sto, sto je resnic, sto lepot, različnih, ironičnih, lepih, šokantnih, finih, pretanjenih. Imejmo zatorej vsak svoj pogled."

Govorili smo o kulturni krajini loškega sveta, kaj pa tako imenovana slovenska duhovna pokrajina. Kaj se ji obeta, ali jo likovna umetnost lahko kaj polepša?

"Likovna umetnost je pri Slovencih dobila svoje mesto; Jakopič je mit, kot sta mit Prešeren in Cankar, skratka ta umetnost je v panteonu visokih duhovnih dogajanj - slikarstvo je del tega. Čas potrdi in pozlati določene stvari, drugih spet ne. Če bi še pred dvajsetimi leti kdo od kritikov upal trditi, da je Ivan Vavpotič dober slikar, bi tvegal večno ignoriranje. Danes pa ugotavljamo, da je to krasen primer slovenskega meščanskega portretnega slikarstva, elegance v slikarstvu, ki je nismo imeli nikoli."

Dober spomenik je božji dar

Ko so v začetku stoletja naredili novo cerkev v Žireh, so staro odpisali. Plečnik jo je leta 1913 videl, zdela se mu je lepa in se je celo pri cesarsko kraljevi komisiji na Dunaju zavzel za to staro cerkev. Pa ni pomagalo, ni se je dalo rešiti. Po drugi svetovni vojni pa so mu naročili spomenik za znameniti preboj Prešernove brigade z Žirovskega vrha na Selo. Naredil je osnutek, toda spomenika niso naredili, menda zaradi pomanjkanja denarja. Vendar se zdi, da je takratne oblasti spomenik preveč spominjal na obliko kapelice. Okus takratne oblasti je bil menda odločilen tudi pri usodi Martinove cerkve v Poljanah...

"O družbenem redu vedno najjasneje pričata arhitektura, kulturna krajina in pa umetnost. Tudi če se sprenevedamo, je vse vedno po meri vladajočih oblasti, tu je tudi denar. Vendar je treba vedno upoštevati tudi povratni umetniški učinek. Umetnik se vedno trudi, da bi povedal kaj novega. Oblast pa, katerakoli že, je vedno konservativna, tudi mora biti, saj hoče govoriti o solidnosti, trdnosti, večnosti, nepremakljivosti. V takih okvirih spreminjati okus je zelo težko.

Vsaka oblast od nekdaj, ostro in strogo narekuje obliko arhitekture in umetnosti in zahteva ostro slavilnost. Taka je bila tudi rimska oblast, tudi grška ni bila imuna, da ne govorimo o 20. stoletju in najrazličnejših socrealizmih, nacizmih, fašizmih, vsi so naročali umetnikom. V začetku je tudi pri nas bila stroga doktrina socialističnega realizma. Ko se oblast počuti v sedlu, pa začne prehajati počasi v dekadentno fazo, se uči, pridobi na okusu in se loči od okusa širokih ljudskih množic. Ugotovi, da je umetnost silno lepa stvar, ki je tudi v užitek in ne le v slavo firerju, komurkoli pač, polni tudi dušo. To se je tudi v srednjem veku dogajalo. Oblast postane tolerantna do novih oblik in takrat se v nedrjih oblastniškega sloja ustvarijo esteti, ki začno podpirati vse novo. To je v bistvu konsolidacija družbenega reda."

Spomenik v Dražgošah je, ne glede na to, kaj kdo misli o dražgoški bitki, vsekakor umetniški, estetski objekt ...

"Če gledamo naše velikanske spomenike revoluciji - Tršarjev pred slovenskim parlamentom - je lahko posvečen komurkoli, čemurkoli, saj je imeniten, lepa stvaritev. Dober spomenik je - božji dar, ni ga treba podirati. Spomenik postane kulturni spomenik, del kulturne identitete, del dediščine (po Unescu), po kakih 80, 100 letih, ko čas potrdi stvari, ko enakega spomenika ne moreš več narediti. Spomenik, ki ga v svojem času postavljaš, ga postavljaš vrednotam, ki veljajo v tistem času. Po 80 letih bi nas ne motil niti spomenik Francu Jožefu, če bi ga imeli. Tudi kralju Petru I. verjetno ne, (stal je pred ljubljanskim magistratom), če ga Italijani med okupacijo ne bi bili pretopili za topove. Bil bi pač le še eno lepo opozorilo, kaj vse smo Slovenci skoz' dali."

Toleranten okus je koristen

Vaš umetnostni okus je znan kot zelo toleranten. Ali bi sploh mogli našteti le deset najboljših slovenskih umetnikov po obdobju impresionizma? Koga vse bi morali izpustiti?

"Toleranca v okusu je zelo koristna stvar. Na umetnost gledati kot na konjsko dirko, kjer velja le en favorit, je nesmisel. Če hočemo spoznati, občutiti umetnost, je treba poznati vse razsežnosti - od ljudske, amaterske do vrhunske, najti kvalitete tu in tudi tam. Ne predstavljam si okolja, ki bi ga obvladovalo samo deset slikarjev. Če bi po Ljubljani in po Sloveniji v vseh hišah visele le slike enega slikarja, v galerijah prav tako dela iz zgodnjega, pa iz poznega obdobja - to bi bil strahovit dolgčas. Zelo pomemben je namreč tisti lepi občutek, ko prihodnost odkrije stvari. Če bi imeli za vsako obdobje tako rigorozno kvalitetno lestvico desetih, bi kaj malo umetnin še ostalo. Poglejmo samo po Loškem. Suha, Crngrob ali katerakoli cerkev - v nobeni ni vrhunskih slikarij, fresk, ki bi jih lahko primerjali z najboljšimi, na primer z mojstrom Giottom di Bondone, začetnikom renesančne revolucije in drugimi vrhunskimi umetniki. Toda tudi ob pogledu na te naše freske v Crngrobu smo navdušeni in pretreseni, čeprav so vsaj formalno manj spretno narejene, dekorativen sistem ni tako izpopolnjen, napreden kot pri italijanskih mojstrih. Vendar pa nam prav te naše freske govore o času, o umetniku, o njegovem smislu za kompozicijo, za ustvarjanje odnosov med arhitekturo in prostorom, med vernikom in prostorom, o teh najbolj subtilnih stvareh, kako so nekdaj doživljali kombinacijo barv, kaj je pomenila figura, ali jim je kaj pomenil prostor -

Nadaljevanej na 17. strani

Če branjevke diktirajo okus...

Rihardu Jakopiču so naročili poslikavo kapelice pri rimskem zidu v Ljubljani. Za slikarja vemo, da se je šolal v Münchnu, poznal je renesanso, baročno slikarstvo, skratka imeniten, razgledan slikar. Zamislil si je lepo kompozicijo s svetniki in angeli, ki letijo v nebo, vmes je bilo tudi nekaj golih figur. Ko je slikal, je prišlo nadenj kakih 50 razjarjenih branjevk, ki so ubogemu Jakopiču uprizorile tako strahovite demonstracije zaradi naslikanih golih teles na tej nabožni sliki, da je dobil tako strahovit epileptični napad, da se je zbudil v bolnišnici šele čez teden dni. Človeški okus je res čuden.

Dr. Sedej stavi...

V 18. in 19. stoletju so bile panjske končnice in slike na steklo, ki jih zdaj tako cenimo kot ljudsko umetnost, za meščane in plemiče le manjvredna "kunst", kič, s tem naj se kmetje ukvarjajo. Čas pa dela drugače. Stavim, da bo čez sto let razglasil kdo tudi kakšno fresko, ob kateri nam danes lasje vstajajo - jelen, ki ruka, divji petelin na veji ali panorama Bleda na fasadah naših predmestnih hiš - razglašena za "čudovit, tipičen primer ljudske umetnosti iz druge polovice 20. stoletja iz okolice Škofje Loke"...

Dražgoški oltarji so žalostna žrtev druge svetovne vojne, pa tudi nesrečnih in srečnih naključij. Kdorkoli bi prvič stopil sem, bi verjel, da so bili ti oltarji narejeni za to loško kapelo. Ujemanje kapele iz 17. stoletja in štirih oltarjev iz požgane dražgoške cerkve, je enkratno. V tem novem prostoru živijo tako življenje, kot bi ga lahko v prejšnji cerkvi. Zelo so lepi, govorijo o zgodovini zlatih oltarjev v 17. stoletju, od leta 1628, ko je bil narejen prvi oltar sv. Ane, do kasneje narejenih. Skratka gledamo zgodovino čudovitega rezbarstva, vsak kipec v teh oltarjih je zanimiv.

VREME

Vremenoslovci nam za prihodnje dni napovedujejo sončno vreme z občasnimi nevihtami.

LUNINE SPREMEMBE

V petek ,4. 6., bo ob 15.02 nastopila polna luna. Po Herschlovem vremenskem ključu bo vreme spremenljivo.

GORENJSKI GLAS

Ljudje vse bolj cenijo naravna zdravila

Po zdravje k naravi

Kranj, maja - Po zdravje in lepoto se ljudje radi zatekajo k naravi. Med naravna zdravilna sredstva, ki so na slovenskem tržišču že kako dve leti, sodi tudi sedem preparatov iz kolekcije Vidra Ten, ki jo izdeluje in prodaja kranjsko partnersko podjetje Cornus Koda - Spaar.

»Naši zeliščni izdelki obsegajo smrekovo masažno olje, smrekovo in hrastovo mazilo, puder za noge "Quercus", tibetansko česnovo zeliščno sredstvo, zeliščni balzam in lipovo masažno olje, dva izdelka pa imamo še na testiranju,« je povedal direktor podjetja **Marjan Mežnarič. »Smrekovo masažno olje pomaga pri išijasu, boleči hrbtenici, revmi, bolečim nogam, poškodbah sklepov, trdi koži na podplatih, otiščancih, kurjih očesih, bradavicah, glivičnih obolenjih, potnih nogah, ozeblinah, opeklinah, problemih s krvnim obtokom, nahodu, bronhitisu, sinusih, vnetju živcev, zaščiti rok... Tudi smrekovo mazilo pomaga tem tegobam, hrastovo pa krčnim žilam, ublaži luskavico, ekceme, kožne bolezni, hemoroide, celulitu... Puder za noge pomaga pri potenju in glivičnemu obolenju nog. Česnovo zeliščno sredstvo Tibet je prav tako univerzalno: preprečuje bolezni in boleče krče v črevesju, znižuje holesterol, izboljšuje prekrvavitev, niža visok krvni tlak in blaži nespečnost, ureja prekrvavitev, čisti bolna dihala... Zeliščni balzam je primeren za lepšanje polti, zato je še posebej primeren za mlado in občutljivo kožo. Lipovo masažno olje pa blaži hemoroide, otekline, sončne opekline.«**

Po dveh letih na tržišču imajo z izdelki Vidra Ten (da bi bili zdravi kot vidre in imeli lep ten) dobre izkušnje. Ljudje, ki so jih uporabljali, jih ponovno naročajo. Tudi Marjan Mežnarič sam uporablja česnovo zeliščno sredstvo in smrekovo mazilo, njegova pubertetna hči pa prisega na zeliščni balzam. Kot kažejo izkušnje, so ljudje zeliščne izdelke sprejeli, nekateri so z njihovo uporabo tudi silno iznajdljivi. Upokojenka, ki ji česnovo sredstvo ne tekne najbolj, to zdravilo »skrije« med hrano. Moški, ki po letu dni ni več prepričan v uporabnost smrekovega mazila, z njim impregnira čevlje. Res so zeliščni izdelki uporabni le leto dni, saj jim niso dodani konservansi, ki bi jih obdržali dlje. Sicer pa Marjan Mežnarič poudarja, da imajo njihovi izdelki potrebno dokumentacijo o neoporečnosti. Testirali so jih pri Univerzitetnem zavodu za zdravstveno varstvo. Izdelki so naprodaj v vseh večjih samopostrežnih trgovinah, prve pa so jih postavile na prodajne police trgovine Špecerije Bled.

● D.Z.Žlebir

KRATEK INTERVJU IZ PEHTINE MALHE

Don Juanov Brendi

Sedmo leto je na slovenski sceni skupina zabavne glasbe Don Juan. Široko je razpet njen vodja, komponist, kitarist in pevec Brane Vunjak, ki ga prijatelji kličejo tudi Brendi, ki je ob glasbeni skupini začel glasbenike združevati pod fenomenalnim projektom kompilacijskih kaset Naj, naj, naj, pred tremi leti pa mu je bil izziv ustanovitev Glasbeno-produkcijske in založniške firme Mandarina, ki je na tržišče poslala že dobre tri desetine kaset...

Kako ste nastali Don Juani?

"Ko smo začeli s skladbico Mandarina, je šlo vse skupaj bolj za hec kot zares, ampak v teh sedmih letih smo se lepo razvili in se vsa leta uspeli držati pod vrhom."

Lovoriko najbolj popularne skupine ste znova osvojili?

"Ja, kar nekajkrat smo bili zmagovalci... Vsi ti rezultati so plod dokaj trdega, vztrajnega dela in ogromno odrekanja. Če povem samo podatek, da smo imeli lani 140 koncertov in plesov v osmih mesecih, je to zelo enostavno izračunati, koliko neprespanih noči je to, koliko kilometrov na slovenskih cestah...

Vaš glasbeni delež je precejšen, na slovensko sceno ste s svojo produkcijo dali kar nekaj svojih hitov, ob tem pa tudi izdali nosilce zvoka?

"Upam si trditi, da je v slovenskem prostoru skupina Don Juan, tista zasedba, ki ima prav zanesljivo največ hitov na zabavnoglasbeni sceni. Verjamem, da smo pustili neko sled in jutri, pojutrišnjem, ko nas morda ne bo več, bo ime skupine Don Juan ostalo."

Po prireditvi Zlata kaseta Mandarinine založbe na Šmarjetni gori nad Kranjem, kjer ste dobili zlato kaseto za četrti izdelek Rad bi ti rekel nekaj lepega, ste izdali dva ponatisa vaših najbolj uspešnih skladb, ki ste jih pred leti izdali še pod okriljem druge glasbene hiše in CD ploščo. Kot avtor in založnik pa daješ podporo tudi mladim pevcem s kompilacijskimi kasetami Naj, naj... Izšla je že sedma?

"Že na začetku glasbene poti smo se dogovorili, da bo ansambel Don Juan deloval samostojno, obenem pa se bomo ukvarjali tudi z mlajšimi, zanimivimi izvajalci in tako se je pod našim okriljem znašlo kar nekaj imen, ki so tudi s časoma uspeli, mogoče s pomočjo naših nasvetov, s pomočjo glasbe, s pomočjo naših snemalnih storitev itd., omenim pa naj izvajalce Hajdi Korošec, Majdo Arh, skupino Magnet, skupino Prerod, Korado Buzetija...

Hajdi je nasploh podrla vse prodajne rekorde?

"Hajdi je fenomen in verjamem, da bi vsaka založba, ki bi imela takega izvajalca, bila presrečna in jaz sem zaradi nje tudi zadovoljen. Hajdi je dejansko absolutna rekorderka po prodaji kaset v slovenskem prostoru, saj je prodala kar 35.000 izvodov kaset. S pravim pristopom vzbuja pozornost, nov korak je pesem Prodajalka vijolic, ki je bila prvič izvedena včeraj na mariborski Marjanci. (Mimogrede naj zapišem, da so Don Juani v novem občutenem in glasbeno bogatem zvoku na Marjanci zaigrali Ciganko - op. p.).

Na televiziji vas pretekla leta ni bilo veliko videti. Sedaj se časi malce spreminjajo, nekaj pri tem pomagate smo s plačano objavo reklamnih spotov?

"Štajerci so odini, ki jih ni sram uvrstiti ansambel Don Juan na televizijo, medtem ko nas je ljubljanska televizija v celoti črtala iz predvajanja. Sedaj so nam celo v TV marketingu zavrnili video spot Oglasi, češ da ni primeren. Zanimivo, zaračunati pa ga niso pozabili, kljub temu da ni bil objavljen. Za razliko nas CATV in slovenske lokalne radijske postaje zelo dobro spremljajo. Pripravljamo tudi video kaseto."

Kot glasbenik in avtor si na poti od pol milijona nosilcev zvoka proti milijonu?

"Bomo videli, če se bo to zgodilo, na vsak način se bom trudil za to."

Drago Papler

MORSKI PSI V TRŽIČU

Včeraj se je na parkirišču na Mlaki pri Tržiču izteklo gostovanje cirkusa, ki je tržiškim firbcem pokazal kače, zverine in celo morske pse. Tržičanke in Tržičani so morske in druge zverine hodili gledat od ponedeljka do včeraj, najbolj korajžni so kakšno kačo celo pobožali, izrazito firbčni pa iskali kačje noge.

Tisti, ki so vsega hudega vajeni, so po ogledu predstav ostali zelo ravnodušni, pravzaprav razočarani. "Svoje dni," so pokomentirali, "ko smo se večkrat šli zbore krajanov, je bilo tam precej bolj divje kot med morskimi psi na Mlaki!"

OMEJITVE CESTNEGA PROMETA

Z jutrišnjim dnem začne veljati nova "Odredba o omejitvi prometa na cestah v Republiki Sloveniji", ki jo je podpisal minister Ivan Bizjak, objavljena pa je bila prejšnji petek v Uradnem listu. Z odredbo je (tudi pod novim ministrom za notranje zadeve) ob petkih in dnevih pred prazniki prepovedan promet za tovornjake od 17. do 23. ure, ob sobotah od 5. do 14. ure in vsako nedeljo ter praznik med 7. in 11., pa tudi 17. in 23. uro.

Tudi nova Odredba ima napisane izjeme, za katere omejitev ne velja. Poleg teritorialne obrambe, policije, električarjev, naftarjev, prevoznikov mleka, kruha, mesa in žit pa 7. člen Odredbe v 14. točki našteva: **"prevoz gabljivih nevarnih snovi".** *Le kaj bi to bilo?*

NARODNOZABAVNI PRODUKCIJA 1992

35. NADALJEVANJE PIŠE: DRAGO PAPLER

SREČANJE DOMAČIH ANSAMBLOV NA GRAŠKI GORI

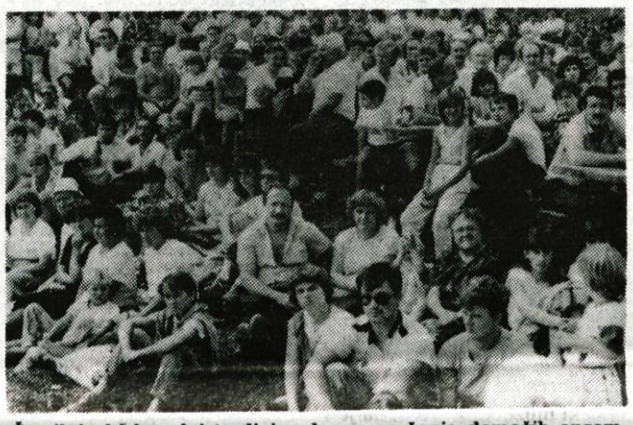

Številni obiskovalci tradicionalnega srečanja domačih ansamblov na Graški gori so željni narodnozabavnih zvokov...

Na Graški gori je avgusta Kulturno društvo Ivan Cankar s Plešivca skupaj z Radiom Velenje pripravilo tradicionalno 17. **srečanje domačih ansamblov na Graški gori '92.** Na prizorišču ravnice Graške gore se je zbralo nekaj tisoč ljubiteljev domače glasbe in zopet podtrdilo misel pokojnega novinarja Nedeljskega dnevnika in priloge Osa Bogomirja Šefica, da je po obisku Graška gora pravi slovenski praznik domače muzike. Za Ptujskim in Števerjanskim festivalom, naj bi bila Graška gora tretje vseslovensko vižarsko srečanje. Na Graško goro so pred leti prihajali uveljavljeni ansambli, potem pa je postala zanimiva v večini le za srednje kakovostni razred ansamblov. Izkristalizirala se je že skoraj tradicija, da na prireditvi nastopajo novi, mladinski ansambli, vendar se organizatorji trudijo, da bi z določenimi spremembami pritegnili tudi kakšen kvaliteten uveljavljen ansambel. Na 17. srečanju domačih ansamblov Graška gora '92 je nastopilo 13 glasbenih skupin narodnozabavnega žanra. V večini so prevladovale skupine, ki si šele utirajo pot na domačo glasbeno sceno, zato tudi kvaliteta ni bila na najvišji ravni. Nastope sta ocenjevali strokovna komisija in komisija občinstva, ki sta se v svojem mnenju zelo razlikovali. **Po mnenju občinstva** so bili najboljši **Fantje izpod Rogle**, ki pa po oceni strokovne komisije niso osvojili najvišjega razreda, ampak srebrno priznanje. Strokovna komisija je izvajalce razvrstila v štiri skupine, **Zlata odličja** so si prislužili **štirje ansambli: Šaleški fantje, Mladi prijatelji iz Pesnice, Spomin iz Novega mesta ter Dan in noč iz Velenja. Srebrna odličja** so prejeli: **Podkrajski fantje iz Podkraja, Fantje izpod Rogle iz Žreč in Bistriški odmev iz Slovenske Bistrice. Bronasta priznanja** pa so dobili:**Šaleški odmev, Štajerski potepuhi in Smeh iz Mislinje, dve pisni priznanji** za sodelovanje pa sta bili dodeljeni Bratom iz Vitanja in Zlatim strunam iz Rogaške Slatine. Nagrado za najboljše besedilo je prejel **Tone Videc** za skladbo Želje rudarjevega sina, ki jo izvaja Šaleški odmev.

Rudi Kraner, vodja ansambla Mladi prijatelji je na Graški gori prejel priznanje.

Fantje izpod Rogle, zmagovalci občinstva in srebrni po mnenju strokovne komisije na Graški gori '92

TEMA TEDNA

TURISTICUS DOMESTICUS

Na žalost ali na veselje: usojeno nam je, da bomo letošnje poletje homo turisticus domesticus, z izjemo tistih, ki jim je srečno naključje ohranilo počitniški dom na Hrvaškem. Nobena stvar pa ni tako slaba, da ne bi bila za nekaj dobra...

Tresla se je gora, rodila miš.. Tako nekako zgleda zdaj tista strašna vseslovenska afera hit - vis v očeh navadnega državljana, seve. Tisti, ki niso čisto navadni državljani, pa že vedo, da je ni in da je tudi ne bo kar tako konec. Kakšno močno dozo ali kakšen adut iz teh zadevščin se za pravi čas in za prave ljudi, ki so na pravih mestih še vedno skriva v kakšnem rokavčku. Če bi bila meni dana participacija v tej slovenski politiki, potem... Potem bi mi zagvišno kaj ostalo tudi za prelestni predvolilni čas. Za tistih pet minut pred volilnim molkom. Ljubitelji afer naj zato nikar ne tugujejo: ni šlo vse pod preprogo! Brez skrbi, da se »seja nadaljuje«, kot bi dejal Ostap Bender.

Je pa po eni strani tudi utrujajoče, da se dan za dnem pol Slovenije ukvarja z barabijami vseh sort! Saj smo vendar tik pred poletjem, ko normalni Evropejec že špekulira, kam, kdaj in po čem na dopust. Najprej imej rad predvsem sebe in nato šele afere!

Če ne bi bilo te preklemane afere Hit, bi kakšna dva ali trije Slovenčki zanesljivo letovali v Las Vegasu, tako pa - duše drage - predstava Las Vegas odpade! Odpade, kot že čujemo, tudi kakšen trden načrt za dopust pri dovčerajšnjih bratrančkih in sestričnah na Hrvaškem! Ni, da bi »presekiral« sebe, predvsem pa »reskriral« avto. Nikoli se namreč ne ve, kdaj kakšnega bratranca na oni strani meje popade sveta jeza in se znese nad vašim SLO znakom, da ne domislimo še kaj hujšega!

Za zdaj v tem smislu ni prave dopustniške volje, kajti medsosedska klima ne temelji ravno na veselju in prisrčnosti.

Počitniške domove so nam zasegli in zasedli in komaj še kje stoji kakšen sindikalni slovenski dom, ki se je kaj veš po kakšnem srečnem naključju očuval samovoljnih vdorov in vlomov.

Pač! Slišimo, kako je neko kranjsko podjetje presenečeno obstalo, ko je obiskalo svoj počitniški domek na Hrvaškem. Prepričani, da je vse v strahotnem razsulu, so si ga šli ogledat! Ne bi verjel, če ne bi videl na lastne oči: vse tako kot nekoč, vse lepo zaprto, zaklenjeno in nedotaknjeno! Ko so se malo razgledali in pobarali po občini, so ugotovili: na pristojni občini, kamor je bilo ob koncu sezone vedno treba oddati ključ počitniškega doma, so ključke - izgubili! In če so izgubili ključ, ga nikomur niso mogli dati, vlomiti pa se začuda tudi ni nikomur ljubilo.

Saj bomo nekako že preživeli, tudi če ne bomo videli morja! Nobena stvar ni tako slaba, da ne bi bila za nekaj dobra. Vedno je treba biti optimist. Bomo pa šli malo vase; če bo poletje, kot napovedujejo, pasje, je pa tu bohinjski ali blejski bajer pa lepa Trenta. Bomo pa na žalost ali na veselje homo turisticus domesticus. Moji svetovljanski in avanturistični duši ni sicer nikoli šlo v račun, da po sili razmer flikneš na dopust v hotel, ki ti je komaj kakšnih deset kilometrov oddaljen od doma, a kaj hočeš. Življenje je polno novih in novih presenečenj in bridkih dognanj. Zaradi suše v denarnicah bomo sicer bolj »revšni« homo turisticus domesticus, turisti bomo pa le. In kdo pravi, da forma, čeprav pokriva sušno denarnico, nič ne šteje?

● D. Sedej

SOBOTA, 5. junija 1993

TV SLOVENIJA 1

9.05 Radovedni Taček: Jezik
9.15 Oscar junior, tuja nanizanka
9.25 Srce igrač, posnetek Šentjakobskega gledališča
11.00 Pet prijateljev, angleška nanizanka
11.25 Tok tok
12.15 Zgodbe iz školjke
13.00 Poročila
13.05 Tednik, ponovitev
13.45 Intervju
15.00 Tango in Cash, ponovitev
17.00 TV Dnevnik
17.10 Svet odkritij, ameriška poljudnoznanstvena serija
18.00 Regionalni program - Ljubljana
18.45 TV mernik
19.00 Risanka
19.12 Žrebanje 3 x 3
19.30 TV Dnevnik, Vreme
19.55 Šport
20.05 Utrip
20.30 Ona + on
21.35 Poglej in zadeni
22.35 TV dnevnik 3, Vreme
23.16 Sova; Bela soba, kanadski film

SLOVENIJA 1
BELA SOBA

kanadski barvni film; Norman živi s svojimi starši v predmestju Toronta. Enolično življenje mu nikakor ne daje navdiha za morebiten velik roman - kajti Norman hoče postati pisatelj. Sklene oditi od doma. Prodrl bo v skrivnostna ozadja človeških življenj, kot skrben voayer se bo oplajal v življenju drugih. Usodna so srečanja s tremi ženskami: z ambiciozno Zeldo, pesnico in pevko Madeleine X in z June...

TV SLOVENIJA 2

11.30 Človek in glasba 12.20 Sova, ponovitev 13.55 Roland Garos: Tenis, finale (ž), prenos 15.00 Rim: Familyfest 93, prenos 18.45 Divji svet živali, angleška poljudnoznanstvena serija 19.30 TV dnevnik 19.55 Šport 20.00 Rogaška Slatina: Portorož 93, zaključna slovesnost, prenos 21.30 Berlinska gospa, koprodukcijska nadaljevanka, zadnji del 22.10 Sobotna noč - Nočni videomeh

TV HRVAŠKA 1

8.00 Koledar 8.15 Slika na sliko 9.00 Dobro jutro, Hrvaška 10.30 Edukon 11.30 Deček iz Andromede, mladinska nadaljevanka 12.00 Poročila 12.05 Smisel življenja, ponovitev dokumentarne serije 12.35 Addamsovi, ponovitev 13.00 Risanka 13.50 Moja Hrvaška 14.20 Glasba 14.25 Poročila 14.30 Prizma 15.10 Iz stare skrinje 15.40 V obnovi Hrvaške 16.25 Poročila 16.30 Televizija o televiziji 17.00 Ulica Sezam 18.00 Poročila 18.05 TV razstava 18.20 Santa Barbara, ameriška nadaljevanka 19.05 Na začetku je bila beseda 19.15 Risanka 19.30 TV dnevnik 20.00 TV tednik 20.30 Morala bi umreti, ameriški barvni film 22.00 V iskanju izgubljenega časa 22.35 TV dnevnik 23.00 Slika na sliko 23.50 Poročila v nemščini 23.55 Poročila 0.05 Sanje brez meja

TV HRVAŠKA 2

13.45 TV koledar 13.55 Tenis: Odprto prvenstvo Francije; Finale, prenos 17.10 Cro pop rock, ponovitev 17.55 Rokomet: Končnica turnirja Alpe Adria 19.30 Dnevnik 20.20 Črno na belem v barvah: Leto 1962; V avtobusu; Ella Fitzgerald 0.50 Hit depo 3.20 Horoskop

TV AVSTRIJA 1

9.00 Čas v sliki 9.05 Zahodno od Santa Feja 9.30 Zaigrali bomo, ponovitev 10.15 Evroturizem 10.30 Počitnice v troje, ponovitev 12.00 Pustolovščine v rastlinskem svetu 12.30 Hallo Austria, Hallo Vienna 13.00 Čas v sliki 13.10 Mi 13.35 Conny in Peter, nemška komedija 15.00 Gospod Rossi išče srečo 15.20 Iz srca, Heinz Rühmann 15.25 Molitve iz božjega vrta 15.30 Jaz in ti 15.30 Blunderjevi 15.35 Duck Tales 16.00 Otroški wurlitzer 17.00 Mini čas v sliki 17.10 X - large 18.00 Čas v sliki 18.05 Alp - Donava - Jadran 18.30 S telesom in dušo 19.30 Čas v sliki/Vreme 20.00 Šport 20.15 15. mednarodni cirkuški festival v Monte Carlu 21.50 Zlata dekleta 22.15 Ura smrti, ameriško-kanadska kriminalka 23.45 Čas v sliki 23.50 Tolpa bančnih roparjev, ameriški film 1.30 Poročila/Ex libris 1.40 1000 mojstrovin

TV AVSTRIJA 2

8.00 Vremenska panorama 13.05 1000 mojstrovin 13.15 Vse hočem vedeti o trpljenju 14.00 Šport: Mednarodno teniško prvenstvo Francije, ženske, finale, prenos 16.25 Ozri se po deželi 16.55 Graščaka, serija 17.45 Kdo me hoče 18.00 Nogomet 19.00 Avstrija danes 19.30 Čas v sliki/Vreme 20.00 Kultura 20.15 Leto nevarnega življenja, avstralsko-ameriški film 22.00 Čas v sliki/Šport 22.15 Nogomet 23.00 Prizori iz zakonskega življenja, 1/3 del švedske nadaljevanke 0.25 Manekenka in vohljač, serija 1.10 Poročila/Ex libris 1.20 1000 mojstrovin

R TRŽIČ

Oddajamo na UKV stereo 88,9 in 95 MHz ter SV 1584 KHz od 10.30 do 19. ure. Dopoldne najmlajše opozarjamo na pravljični kotiček in na pogovor z najstarejšo Tržičanko, ki bo ob 13.45. Ob 14.30 boste lahko prisluhnili glasbeni oddaji, ki jo pripravlja Drago Papler.

R TRIGLAV JESENICE

8.00 - Napoved, telegraf, horoskop - 9.30 - Novice, aktualno, naše stranke so stranke - 11.30 - Novice, duhovni razgledi, glasba je življenje, danes do 13-ih - 14.15 - Obvestila, popoldanski telegraf, lekcija angleščine - 15.30 - Dogodki in odmevi - 16.15 - Obvestila, novice, moja je lepša kot tvoja - sobotni klepet - z vami klepeta Simona Vodopivec - 18.00 - Voščila, prenos Radia Slovenija -

KANAL A

9.00 MCM 10.00 Live & Kickin, ponovitev 11.00 James Dean, ponovitev 12.40 A shop 18.00 Matlock 19.00 5 x 5 19.25 MCM 20.00 Avtotimes 20.30 Matlock, ameriška nanizanka 21.30 Buddyjeva pesem, angleški barvni film 23.15 Videogrom 0.30 Poročila v angleščini 0.55 Erotična uspavanka

Poslušajte Radio Žiri! Spet bomo reševali križanko, sestavljali gesla in delili lepe nagrade. Tokrat so naši gostje - znani kranjski rockerji - CALIFORNIA.

Utrinek iz majske oddaje s pevko MIKO in voditeljico Majdo Lovrenčič.

NEDELJA, 6. junija 1993

TV SLOVENIJA 1

9.30 Živ, žav, ponovitev
10.15 Huckleberry Finn in prijatelji, ponovitev nadaljevanke
10.40 Nonni in Manni, nemška nadaljevanka
11.30 Obzorja duha
12.00 Slovenska ljudska glasbila in godci: Bordunske citre
12.30 Videomeh
13.00 Poročila
13.05 Pripovedka, avstralski film
16.05 Ognjeno drevje thike, angleška nadaljevanka
17.00 TV Dnevnik
17.10 Dominique, angleški film
19.05 Risanka
19.17 Slovenski loto
19.30 TV Dnevnik, Vreme
19.55 Šport
20.05 Zrcalo tedna
20.30 Nedeljskih 60
21.30 Na poti z dr. Stinglom, nemška dokumentarna serija
22.05 TV dnevnik, Vreme, Šport
22.30 Sova: Hal Roach predstavlja: Ko bi le imel truplo, ameriška burleska; Vrnitev Sherlocka Holmesa, angleška nanizanka

SLOVENIJA 2
LEDENA PALAČA

ameriški barvni film; Richard Burton; Aljaska, proti koncu druge svetovne vojne. Naravnost z bojišča pride v ledeno cesarstvo samovšečni povzpetnik Zeb. V iskanju bogastva in uspeha najprej naleti na ponižanje, toda počasi si utrjuje položaj. Poroči se. Prijatelju Thoru, domačinu, ki mu je edini ponudil pomoč, spelje zaročenko. Zgradi mogočen imperij za lov in predelovanje rib. Ne meni se za škodo, ki jo zaradi grabežljivosti povzroča, ne zmeni se ne za ženo ne za dekle, ki jo je speljal Thoru. Toda čaka ga kazen...

TV SLOVENIJA 2

11.05 Vrnitev na otok zakladov, angleška nadaljevanka 12.00 Ona + on 13.00 Poglej in zadeni 14.00 Športna nedelja: Svet. prvenstvo v motokrosu; Tenis, finale (m); Kolesarska dirka Giro d'Italia; Šalamunov memorial, gimnastika, reportaža iz Maribora; Ev. namizni tenis; Kv. za EP v košarki (m) 19.30 TV dnevnik 19.56 Šport 20.00 Alpe - Donava - Jadran 20.30 Ledena palača, ameriški film 22.50 Športni pregled

TV HRVAŠKA 1

8.30 Poročila 8.45 Slika na sliko 9.30 Minikins 9.55 Risanka 10.00 Poročila 10.05 Hišni ljubljenčki 10.30 Dva prijatelja 11.30 Narodna glasba 12.00 Poročila 12.05 Plodovi zemlje 13.30 Mir in dobrota 14.00 Praznik družine 15.00 Operne arije 15.30 Poročila 15.35 Družinski zabavnik 17.20 Lov na moškega, francoski čb film 18.50 Zajčje zgodbe 19.15 TV fortuna 19.30 TV dnevnik 20.05 Parnell 21.00 Sedma noč 22.35 Dnevnik II 23.00 Slika na sliko 23.45 Poročila v angleščini 0.00 Sanje brez meja

TV HRVAŠKA 2

13.50 TV koledar 14.00 Proti toku 14.30 Športna nedelja: Namizni tenis; končnica pokala Hrvaške, posnetek 14.55 Tenis: Odprto prvenstvo Francije, finale (m) 19.30 TV dnevnik 20.20 Z jadri okoli sveta, dokumentarna serija 20.50 Sea trek, dokumentarna serija 21.20 Majski cvetovi, angleška nanizanka 22.20 Šport 22.40 Hrvaška nogometna liga 23.50 Jazz

KANAL A

8.00 Nedeljski nagovor: Pater Benedikt Lavrih 8.15 RIS 8.25 Male živali 8.45 Kapitan Mikula mali, hrvaški barvni film 10.15 Buddyjeva pesem, ponovitev 12.00 Nedeljski nagovor: Pater Benedikt Lavrih 12.15 Kulinarični kotiček 12.30 Helena, gledalci čestitajo in pozdravljajo 18.45 Videogrom 20.05 Live & Kickin 21.00 Tropska vročica, 4. del ameriškega filma 22.00 Marlboro music show 22.30 Novinar, hrvaški barvni film 0.00 MCM

TV AVSTRIJA 1

9.00 Jutranji program 9.05 Pozor, kultura 9.30 Kultura za zajtrk 10.15 Univerzum 11.00 Tiskovna konferenca 12.00 Tednik 12.30 Orientacija 13.00 Čas v sliki 13.10 Iščemo varuško za očeta, nemška komedija 14.35 Franz Schumert 14.40 Comedy Caoers 14.55 Jaz in ti 15.20 Ena, dva ali tri 16.05 Cirkus Humberto, 1/12 del nadaljevanke 16.55 Mini čas v sliki 17.10 Klub za seniorje 18.00 Čas v sliki 18.05 Slika Avstrije 18.30 S telesom in dušo 19.30 Čas v sliki 20.15 Levja jama, 7. del 21.15 Karajan, 2. del 22.15 Vizije 22.20 Pločevinasti boben 0.35 Bela Bartok 0.45 Poročila/1000 mojstrovin

TV AVSTRIJA 2

8.00 Vremenska panorama 9.00 Čas v sliki 9.05 Čebelica Maja 9.30 Simpsonovi 10.00 Pan-optikum 10.15 Egipčan Sinuhe, ameriški film 12.30 Pogledi od strani 13.00 Dober dan, Koroška 13.30 Slike iz Avstrije 14.30 Na poti po Metnitzalu 15.00 Športno popoldne: Mednarodno teniško prvenstvo Francije 18.55 Kristjan v času 19.00 Avstrija danes 19.30 Čas v sliki 19.48 Sporni primeri 20.15 Kraj dejanja 21.50 Čas v sliki/Šport 22.00 Očka je kos nam vsem 22.25 Mislim, da stojim v gozdu, ameriška komedija 23.05 Čas v sliki 23.55 Manekenka in vohljač 0.40 Poročila

MEGAMILK

MEGAMILK

R TRŽIČ

Zaradi nujnih vzdrževalnih del na elektro napravah v mestu Tržič in v studiu Radia, danes ne bomo oddajali. Vse priljubljene nedeljske oddaje ste poslušali v soboto, 5. junija, od 10.30 do 15.30.

R TRIGLAV JESENICE

8.00 - Napoved, Mirin vrtiljak - 9.30 - Godba na pihala, horoskop, zgodbe drugače - tokrat po domače - 11.00 - Radijski sejem, voščila - 13.00 - Nedeljski klepet, voščila, dogodki in odmevi - 17.00 - Nedeljski klepet, minute za ljubitelje resne glasbe - 19.00 - Prenos Radia Slovenija -

R ŽIRI

9.00 - Napoved programa - radijski koledar - EPP - 10.00 - Kmetijska oddaja - 11.00 - Novice in dogodki - osmrtnice - obvestila - mali oglasi - 11.40 - Sprehod po kinodvoranah - 12.00 - Nedeljska duhovna misel - 12.15 - EPP - 12.30 - Čestitke in pozdravi naših poslušalcev - 13.30 - Nedeljsko popoldne Radia Žiri - vmes vreme - prometna varnost - kulturni kažipot - Loka v časopisju - glasbena lestvica 3 x 3 - športni utrinki - 15.30 - Odpoved programa -

PONEDELJEK, 7. junija 1993

TV SLOVENIJA 1

10.50 Batman, ameriška nanizanka
11.15 Divji svet živali, angleška poljudnoznanstvena serija
11.40 Znanje za znanje - učite se z nami
12.10 Svet odkritij, ameriška poljudnoznanstvena serija
13.00 Poročila
13.05 Alpe - Donava - Jadran
13.35 Športni pregled, ponovitev
15.55 Homo turisticus
16.25 Dober dan, Koroška
17.00 TV Dnevnik
17.15 Radovedni Taček: Morje
17.25 Otroci širnega sveta, ameriška dokumentarna serija
18.00 Regionalni program - Maribor
18.50 4 v vrsto, TV igrica
19.15 Risanka
19.30 TV Dnevnik, Vreme
19.55 Šport
20.10 Gospodarska oddaja, Made in Slovenia
20.55 Omizje
22.15 TV Dnevnik, Vreme
22.38 Šport
22.45 Sova: So leta minila, angleška nadaljevanka, 1/13 Vrnitev Sherlocka Holmesa, angleška nanizanka

SLOVENIJA 1
SO LETA MINILA

1/13 del angleške humoristične nanizanke; Vdova Jean skupaj s hčerko Judith vodi agencijo za tajnice. Ker je ena od njihovih strank zelo nezadovoljna s tajnico, ki so mu jo poslali, Jean prosi hčerko, da jo poskuša pomiriti. Nekdanji častnik Lionel, ki se je po letih vrnil domov in piše avtobiografijo, je lahko res siten, vendar ga Judith tako pomiri, da jo nazadnje povabi na večerjo. Ko pride ponjo, sreča njeno mater Jean, nekdanjo ljubezen.

KANAL A

9.00 A shop 10.00 MacNeil in Lehrer komentirata 11.00 Novinar, ponovitev hrvaškega barvnega filma 12.30 A Shop 12.45 MCM 18.00 Drugačen svet 18.45 Upravljanje, dokumentarna serija 19.15 A shop 19.30 MCM 20.30 Dober policaj, slab policaj, ameriški barvni film 22.00 Teden na borzi 22.10 Upravljanje, dokumentarna serija 22.40 5 minut za kulturo 22.45 Poročila 23.10 Drugačen svet 23.55 A Shop

TV SLOVENIJA 2

15.05 Forum 15.20 TV mernik, ponovitev 15.35 Utrip 15.50 Zrcalo tedna 16.05 Nedeljskih 60 17.00 Obzorja duha 17.30 Sova, ponovitev 18.50 Univerzitetni razgledi 19.30 TV dnevnik, Vreme 19.55 Šport 20.05 Sedma steza 20.30 Severna napaka, drama makedonske TV 21.55 Pogled v človekovo telo, znanstvena oddaja 22.25 Koncert Big banda RTV, 1. del

TV AVSTRIJA 1

9.00 Dopoldanski program 9.05 Zahodno od Santa Feja 9.30 Nočni studio 10.30 Samec v paradižu, ponovitev ameriške komedije 12.15 Šiling 13.00 Čas v sliki 13.10 Sporni primeri 13.35 Sinha Moca 14.00 Mistralova hči 14.50 TV živalski vrt 15.00 Jaz in ti 15,.05 Fračji dol 15.30 Am, dam, des 15.50 Zlati dež 16.15 Strelovod 16.30 Štiri zadene, kviz 17.00 Mini čas v sliki 17.10 Wurlitzer 18.00 Čas v sliki 18.05 Mi 18.30 S telesom in dušo 19.30 Čas v sliki/

Nagradno vprašanje za udeležence pohoda:
Kateri kraj je izhodišče tradicionalnega pohoda na Poljano?
a) Križe b) Trstenik c) Preddvor
Obkrožite pravilen odgovor!
Ime in priimek, naslov:

Izrezan kupon oddajte na označenem mestu na cilju pohoda na Poljani, kjer bo ob 12. uri žrebanje nagrad, ki jih prispevajo ŠPORT REKAR - gorsko kolo, salon pohištva ARK MAJA - vzmetnico, PIZZERIJA ORLI - 4 pizze in GORENJSKI GLAS - 2 polletni naročnini.

SREČANJE PEVSKIH ZBOROV USNJARSKO-PREDELOVALNE INDUSTRIJE SLOVENIJE TOKRAT V TRŽIČU

Že vrsto let prirejajo pevski zbori usnjarsko-predelovalne industrije Slovenije skupna srečanja. Koncerti so bili do leta 1991 v Slovenj Gradcu, lani na Vrhniki, letos pa bo srečanje v petek, 4. junija, ob 19. uri v osnovni šoli Bistrica pri Tržiču. Poleg gostitelja, komornega zbora PEKO bo na koncertu sodelovalo še osem pevskih zborov iz vse Slovenije in sicer: MoPZ RATITOVEC iz železnikov, MoPZ CICIBAN iz Mirna pri Gorici, MoPZ KOPE iz Legna pri Slovenj Gradcu, MoPZ IVO ŠTRUC in Slovenskih Konjic, MoPZ ALPINA Žiri, MePZ IVAN CANKAR z Vrhnike, MePZ ZVON iz Šmartna pri Litiji in MePZ HUGO WOLF iz Slovenj Gradca, Obeta se zanimiv pevski večer, saj so zbori za svoj nastop pripravili pester izbor skladb od Gallusa, preko skoraj obveznih skladb slovenske romantike do vedno lepih in toplo sprejetih slovenskih ljudskih pesmi.

Pokrovitelj srečanja bo Tovarna obutve PEKO Tržič, ki letos praznuje 90-letnico.

TV HRVAŠKA 1

7.45 Pregled sporeda 7.50 TV Koledar 8.00 Dobro jutro, Hrvaška/Poročila/Zgodbe iz Monticella 10.00 Poročila 10.05 TV Šola 11.30 Ali ste vedeli? 11.45 Mala kinoteka 12.00 Točno opoldne/Poročila/Ko se svet vrti, ameriška nadaljevanka 13.30 Monofon 14.00 Poročila 14.05 Slika na sliko, ponovitev 14.50 Majski cvetovi, angleška nanizanka 15.45 Afternoon report 16.00 Poročila 16.05 Učimo se o Hrvaški 16.35 Malavizija: Minikins, kanadska mladinska nanizanka 17.30 Hrvaška država in ljudje 18.00 Poročila 18.05 Besede, besede, besede 18.35 Santa Barbara, ameriška nadaljevanka 19.18 Risanka 19.30 Dnevnik 20.05 Hrvaška in svet 20.50 Iz mene so naredili kriminalca, ameriški čb film 22.35 TV dnevnik 23.00 Slika na sliko 23.45 Poročila v angleščini 23.50 Poročila 0.00 Sanje brez meja

TV HRVAŠKA 2

17.15 Ko se svet vrti 18.00 Košarka: NBA liga 19.30 Dnevnik 20.05 2,4 otroka, humoristična nanizanka 20.35 Atletika: Miting Zagreb '93, posnetek 21.40 Odvetniki 22.35 Stop Watch 23.05 Fluid Rock cafee 23.30 Horoskop

TV AVSTRIJA 2

8.30 Vremenska panorama 16.50 1000 mojstrovin 17.00 Šport: Kolesarska dirka po Avstriji 17.30 Lipova ulica 18.00 Alf 18.30 Ljubimkanje 19.00 Regionalna poročila 19.30 Čas v sliki/Vreme 20.00 Kultura 20.15 Gozdarska hiša Falkenau 21.00 Novo v kinu 21.08 Kuharski mojstri 21.15 Teleskop 22.00 Čas v sliki 22.30 Mojstrovine 23.35 Gagarin, rada te imam 0.30 Labodje jezero - Cona, sovjetski film 2.00 Poročila/1000 mojstrovin

R TRIGLAV JESENICE

8.00 - Napoved, telegraf, horoskop, obvestila - 9.30 - Novice, aktualno, naše stranke so stranke - 11.30 - Novice, šport, danes do 13-ih - 13.30 - Predstavitev popoldanskega programa - 14.15 - Obvestila, popoldanski telegraf, rezervirano za stranke - 15.30 - Dogodki

R ŽIRI

12.00 - Napoved programa - 12.15 - EPP - 12.30 - Morda ste preslišali - 13.00 - Danes do 13.00 - 13.40 - Naš zgodovinski spomin - 14.00 - Loka v časopisu - 14.30 - Devizni tečaj - 14.40 - Koristni nasveti - 15.00 - Dogodki danes - jutri - 15.30 - Prenos dnevno-informativne oddaje Radia Slovenija - 16.00 - Napoved progra

GORENJSKI GLAS
vsč kot časopis

KINO 5. junija

CENTER amer. druž. kom. BEETHOVEN ob 17. in 19. uri, predprem. amer. rom. melodr. HOWARDOV KOT ob 21. uri **STORŽIČ** amer. akcij. kom. PRINC ODKRIVA AMERIKO ob 18. uri, amer. trda erot. DOKTORICA POHOTA ob 20. uri **ŽELEZNIKI** prem. amer. celoveč. glasb. ris. PETELINJI ROCK ob 17. uri, amer. akcij. film OBLEGANI ob 19. in 21. uri **DUPLICA** amer. akcij. kom. KUFFS ob 18. in 20. uri **TRŽIČ** amer. thrill. BELE PEŠČINE ob 20. uri **ŠKOFJA LOKA** amer. kom. SMRT JI LEPO PRISTOJI ob 18. in 20. uri **RADOVLJICA** akcij. kom. OBLEGANI ob 18. in 20. uri

KINO 6. junija

CENTER amer. druž. kom. BEETHOVEN ob 17. in 19. uri, predprem. amer. rom. melodr. HOWARDOV KOT ob 21. uri **STORŽIČ** amer. akcij. kom. PRINC ODKRIVA AMERIKO ob 18. uri, amer. trda erot. DOKTORICA POHOTA ob 20. uri **ŽELEZAR** amer. celov. glasb. ris. PETELINJI ROCK ob 17. uri, amer. akcij. film OBLEGANI ob 19. in 21. uri **DUPLICA** amer. thrill BELE PEŠČINE ob 18. in 20. uri **TRŽIČ** prem. amer. akcij. kom. KUFFS ob 20. uri **ŠKOFJA LOKA** amer. kom. SMRT JI LEPO PRISTOJI ob 18. in 20. uri **ŽELEZNIKI** amer. akcij. film PREPOVEDAN PREHOD ob 19. uri **RADOVLJICA** akcij. kom. OBLEGANI ob 20. uri

KINO 7. junija

CENTER prem. amer. akcij. kom. KUFFS ob 18. in 20. uri **STORŽIČ** in **ŽELEZAR** Danes zaprto! **TRŽIČ** prem. amer. druž. kom. BEETHOVEN ob 18. in 20. uri

JODLGATOR

Ja, Titota s'm misl'u...

...imaš prav Luzi. Tista zadeva na pikicah, po kateri smo zadnjič spraševali, je bila res naš pokojni maršal. Mirji hvala za svarilo, no upam, da s strani SNS ne bo kakšne jeze, sicer pa, saj veste, kako je z bivšimi predsedniki, nekoč so bili opevani, danes pa so že pozabljeni, kot pravi Andrej. Maja, a si ti slučajno pri zelenih (zelen' potiskane dopisnice pa to...), drugače pa imaš kar prov, glede ekoloških variant, ampak kaj, ko mi je najprej na misel prišel "Mi ti se kunemo...". In ker smo mi (Jodlgator & Comp.) firma, d' se reče, smo k žrebanju povabili samega Titeja. A kako? Mal črne magije, sveče... pa to, in Josipov glas je rekel: "Dopisnice šteti po vrsti do 17.893, in dopisnica, ki bo zadnja bo zmagala!" Kaj čem, lotil sem se štetja, od prve do zadnje, pa spet, pa spet in pri številki 17.893 sem v roki držal dopisnico, ki jo je poslala hmmm... **Borut Vrtač, Zg. Duplje 79, 64203 Duplje.** Maš srečo, žna se zgoditi, da boš enkrat predsednik, vsaj kakšnega društva, če ne drugače.

TOP 3
1. SLO Grand Mix - **Malibu**
2. Gold - **Abba**
3. Time Flies - **Vaya Con Dios**

NOVOSTI

Če že ni dežja, je pa tu ploha cedejev, torej: California - vse živo, Cher - Greatest Hits, Lenny Kravitz - Are You Gonna Go My Way, tu pa so še Annie Lenox, Take That, David Bowie in po dolgem cajtu Whitney Houston - Bodyguard. So pa tudi že vstopnice za koncert Faith No More.

IN ŠE NAGRADNO VPRAŠANJE ŠT. 97:

Ha, ful je vroče, k' svina, kaj pravite, a je svinjam kaj vroče? Dobro, vprašanje bo pa takole, pravzaprav ena majhna želja: Napišite na dopisnice vsaj en komad, pesmico, skladbico, kompozicijo, ki ima kakršnokoli zvezo z vročino, soncem, švicom, senco... Dopisnice čakam do srede, 9. junija letos, sveda v uredništvo Gorenjskega glasa, pripis "Jodlšvicar". Nagrada je full dobra, jasno, a ne. Nataša, jaz Helence B. ne morem ocenjevati, ker nastopam v čist' drugem filmu, Demšarji, vi imate pa res sladko življenje, Petra, škoda, ker Tito ni izžrebal tebe, namreč jaz bi tvojo ponudbo (...na lička) kar sprejel, Katarini hvala za pozdrave z deževnega Bleda (a ste imeli dež?), če pa bi vi, dragi Jodlgatorji, našo Vesno radi tudi slišali, v četrtkih poslušajte Radio Tržič... drugač pa čav...

GLASBA JE ŽIVLJENJE

PIŠE: SIMONA H2O
VSAKO SOBOTO OPOLDNE NA RADIU TRIGLAV JESENICE /96,0 MHZ/

Znameniti sir William Osler je nekoč dejal: "Smeh je glasba življenja!". Sir William (brez lukenj) je pravzaprav združil gesli naše oddaje Glasba je življenje, saj se trudimo, da bi se ob dobri glasbi tudi čimbolj zabavali in prav zato sem to pot skušala udejaniti znamenito izjavo znamenitega Angleža.

Obudila sem Tofov mjuzikel o Adamu in Evi, pri katerem sem sredi osemdesetih let sodelovala tudi sama. To je bil takrat res velik hec, saj smo se lotili religiozne teme in junakom, kot sta bila Eva in Adam, tedanji režim nikakor ni bil naklonjen in vse do premiere, ki je bila v letnem gledališču ljubljanskih Križank, nismo vedeli, kaj bo.

Občinstvo je na premieri do zadnjega kotička napolnilo čudovit Plečnikov avditorij in mene osebno je bilo grozno strah, saj je bil to moj prvi nastop takšne sorte, čeprav sem imela v mojem Adamu zares imenitno oporo.

In sedaj boste najbrž vprašali, kdo pa je bil - Adam?

Napeti boste morali ušesa in mislim, d vam ne bo težko uganiti, kajti to je tudi naše nagradno vprašanje in če boste odgovorili pravilnoi in poslali odgovor na dopisnici vsaj do prihodnjega petka na naslov Glasba je življenje PP 30, 61000 Ljubljana, boste prišli v poštev za lepe nagrade, ki jih tokrat poklanja PETROL - LIQUI MOLY. Pet nagrad bomo izžrebali: digitalno uro LM, tri teniške majice LM in še usnjeno denarnico.

Želim vam veliko užitka ob poslušanju oddaje Glasba je življenje, ki bo tokrat nekoliko drugačna. Drugačna pa tudi nagradna igra, ki jo propravljamo za prihodnji teden. Res bo nekaj posebnega. Morda boste lahko dobili tudi - hišo. Pravo, zidano, enodružinsko. Več prihodnjič!

RADIO KRANJ 97,3

Sreda: 9. junija 93, ob 17. uri oddajo pripravlja in vodi **NATAŠA BEŠTER**

LESTVICA:
1. Faraoni - **Sonce sreče**
2. Big ben + Miša Molk - **Poljub**
3. 1 x band - **Tih deževen dan**
4. Expose - **I'll never get over you**
5. Bryan Adams - **All I want is you**
6. Janet Jackson - **That's the way love goes**
7. Depeche Mode - **I feel you**
8. Riko - **Kakšen dan**
9. Boy George - **The crying game**
10. Šank rock - **Pravljice o mavričnih ljudeh**

NOVA PREDLOGA:

Captain Hollywood project - **Only with you**
Malibu - **Slovenija Grand noix**

NAGRAJENCI:

- BON za 3.000 tolarjev dobi **Nataša Jarc iz Škofje Loke**
- 2 PIZZI v pizzeriji OLIVA v Sv. Duhu pri Šk. Loki dobi **Petra Dežman z Bleda**
- VEEKEND vstopnico za PRIMADONO pa dobita **Peter Trojar iz Šk. Loke in Drago Lončar iz Cerkelj.**

Čestitam! Sodelujte z nami, nagrade čakajo na vas!

GLASUJEM ZA: ______

MOJ NASLOV: ______

KUPONE POŠLJITE NA RADIO KRANJ, 64000 KRANJ.

LESTVICA 5+5
UREJA SAŠA PIVK

TUJI DEL:
1. Bon Jovi - **Bad of roses**
2. Whitney Houston - **I am every woman**
3. George Michael - **Somebody to love**
4. Abba - **Take a chance on me**
5. Niamh Kavanagh - **In your eyes**

DOMAČI DEL:
1. Chateau - **Lola**
2. Strmina - **Dolge noči**
3. 1 x band - **Tih deževen dan**
4. Spin - **Srce mi gori**
5. Čuki - **Krka**

NOVA PREDLOGA: Pop Design - **Neko noč**
Mick Jagger - **Sweet Thing**

Tudi prva junijska glasbena oddaja je minila predvsem ob klepetu, tokrat z mladimi skupinami, ki šele vstopajo na slovensko zabavno - glasbeno sceno s svojim proizvodom - kaseto. Predstavila se je skupina Mirabella, ki prihaja iz Komende, Kranja ter bližnjih krajev, ter pop skupina Strmina iz Poljanske doline. Izžrebali pa smo tudi dva, ki sta poslala kupónček za lestvico 5 + 5. To pa sta: Olga Tomažin, Šukljetova 13, 68000 Novo mesto in Nataša Guzelj, Puštal 51, 64220 Škofja Loka, ki bo gostja v našem studiu 16. junija 1993, skupaj s pevcem Miranom, skupino Za zmeraj skregani in ob klepetu s Koradom Buzetijem. Do prihodnjič vas lepo pozdravljam, si želim vaše pošte in vam pošiljam vroč poljubček. Zmeraj vaša Saša.

KUPON

Domači predlog ______
Tuji predlog ______
Ob klepetu s ______
Naslov ______

KUPONČKE POŠLJITE (na dopisnici) NA RADIO ŽIRI, 64226 ŽIRI.

ZADETEK V PETEK

Danes od 17. ure naprej bo v OKREPČEVALNICI SONČEK, Stara Loka 42, zanimivo, pestro in predvsem - vroče. Pa ne le zaradi vremena, pač pa zaradi kviza ZADETEK V PETEK, ki tokrat gostuje v OKREPČEVALNICI SONČEK.

Na fotografiji: takole izgleda na kvizu ZADETEK V PETEK, ki ga pripravljata GORENJSKI GLAS in RADIO ŽIRI, če tekmovalna ekipa dobro zna in si prisluži 15.000 tolarjev. Pred štirinajstimi dnevi so se v Okrepčevalnici Raj v Šolski 15 v Škofji Loki svojega uspeha veselili Jože Vrhunc, Franc Žirovnik, Branko Jeram in Anton Fras; oddajo je vodil Jože Drabik (prvi z leve z obveznimi slušalkami in mikrofonom).

cvetličarna flora
Škofja Loka
Titov trg 14
Tel.: 064/621-000

91,2 MHz
96,4 MHz
98,2 MHz
radio Žiri
064/691-214
064/620-093

ALPETOUR
bandag
Podjetje za obnavljanje avtoplaščev
Kidričeva 8, Škofja Loka
tel./064/631-181, fax/064/632-806

AVTOLIČARSTVO in MEŠANJE BARV
VINKO BRELIH
Suha 65, Škofja Loka
tel.: 064/631-096

prodajalna Ostržek
frankovo naselje 68
škofja loka
tel.: 064/631-714
Marn Milena

MESO IZDELKI
Škofja Loka
Mestni trg 20
Tel.:064/622-171

91,2 MHz
96,4 MHz
98,2 MHz
radio Žiri
064/691-214
064/620-093

V PETEK, 4. JUNIJA, OD 17. URE DALJE ZADETEK V PETEK:
SONČEK OKREPČEVALNICA
MARINKA DAMJAN
STARA LOKA 42
64220 ŠKOFJA LOKA
telefon: 064/620-764

TOREK, 8. junija 1993

TV SLOVENIJA 1

10.05 Pamet je boljša kot žamet
10.35 Univerzitetni razgledi
11.05 Pogled v človekovo telo, znanstvena oddaja
11.35 Severna napaka, drama makedonske TV
13.00 Poročila
13.45 Sobotna noč, ponovitev
16.05 Sedma steza
16.25 Porabski utrinki, oddaja madžarske TV
17.00 TV dnevnik 1
17.10 Huckleberry Finn in njegovi prijatelji, nadaljevanka
17.35 Oscar Junior
17.45 Lisica zvitorepka
18.00 Regionalni studio Koper
18.50 4 v vrsto, TV igrica
19.15 Risanka
19.30 TV dnevnik 2, Vreme
19.55 Šport
20.10 Žarišče
20.50 Magija + moda
21.45 Kronika, kanadska dokumentarna serija
22.15 TV dnevnik 3, Vreme
22.39 Šport
22.45 Sova: Alo, alo, angleška nanizanka;
Vrnitev Sherlocka Holmesa, angleška nanizanka

SLOVENIJA 1
ALO, ALO

Potem ko se je general von Klinkerhofen odločil, da bo svetu pokazal človeški obraz nemške vojske, se je druščina odpravila na piknik, kjer so se fotografirali skupaj s kmeti. Film je zabeležil skupaj z lepimi dekleti, ki so se smejale njihovim duhovitim pripombam, s tekom na 10 km pa so dokazali, da je rasa naljudi zdrava. Nemci, seveda. Treba jim bo izstaviti račun!

TV SLOVENIJA 2

16.45 Gospodarska oddaja **17.30** Sova, ponovitev **18.45** Iz življenja za življenje: Prisluhnimo tišini **19.30** TV dnevnik, Vreme, Šport **20.00** Poslovna borza **20.10** Trije semestri, švedska nadaljevanka **20.55** Osmi dan **21.45** Videošpon **22.25** Alater **22.55** Svet poroča

TV HRVAŠKA 1

7.45 Pregled sporeda **7.50** TV koledar **8.00** Dobro jutro, Hrvaška/Poročila/Zgodbe iz Monticella **10.00** Poročila **10.05** TV šola **11.30** Otroci, peljite starše v muzej **12.00** Poročila **12.10** Ko se svet vrti, ameriška nadaljevanka **13.30** Monofon **14.00** Poročila **14.05** Slika na sliko, ponovitev **14.50** Odvetniki, ponovitev **15.40** Afternoon Report **16.00** Poročila **16.05** Učimo o Hrvaški **16.35** Malavizija **17.30** Hrvaška država in ljudje **18.00** Poročila **18.05** Samin iz Sarajeva, izobraževalna oddaja **18.35** Santa Barbara, ameriška nadaljevanka **19.18** Risanka **19.30** Dnevnik **20.05** Cia, angleška dokumentarna serija **21.00** V velikem planu **22.35** Dnevnik **23.00** Slika na sliko **23.45** Poročila v nemščini **23.50** Poročila **0.00** Sanje brez meja

TV HRVAŠKA 2

16.55 TV koledar **17.05** Ko se svet vrti, ameriška nadaljevanka **17.50** Oddelek za umore, ponovitev **19.30** Dnevnik **20.05** Buntz z Beverly Hillsa, humoristična nanizanka **20.35** Peta hitrost **21.20** Odvetniki, zadnji del nadaljevanke **22.10** Ob 100-letnici rojstva Miroslava Krleže **23.15** Radar **23.40** Horoskop

KANAL A

9.00 Jazzbina **9.15** MCM **10.00** Macneil in Lehrer komentirata, oddaja v angleščini **11.00** Dober policaj, slab policaj, ponovitev ameriškega barvnega filma **12.30** A shop **12.45** MCM **18.00** Drugačen svet **18.45** Jazzbina **19.15** Teden na borzi **19.45** MCM **20.05** Dnevno informativni program **20.30** Ciklus slovenskega filma - Stane Sever; Kekec, slovenski film **22.00** Jazzbina **22.30** 5 minut za kulturo **22.35** Poročila **23.00** Drugačen svet **23.45** Marlboro music show **23.55** A shop **0.10** MCM

TV AVSTRIJA 1

6.00 Teletext **9.00** Jutranji program: Čas v sliki **9.05** Zahodno od Santa Feja **9.30** Klub za seniorje **10.15** Pan - optikum **10.30** Iščemo varuško za očeta, ponovitev nemškega filma **11.55** Moda **12.15** Športna arena **13.00** Čas v sliki **13.35** Sinha Moca **14.00** Mistralova hči **14.45** Mojstri jutrišnjega dne **15.00** Jaz in ti **15.05** Heathcliff in Riffraff **15.30** Am, dam, des **15.50** Sanjski kamen **16.15** Naravovarstveni detektivi **16.30** Igra **17.00** Mini čas v sliki **17.10** Wurlitzer **18.00** Čas v sliki **18.05** Mi **18.30** S telesom in dušo **19.22** Znanost **19.30** Čas v sliki **19.53** Vreme **20.00** Šport **20.15** Univerzum **21.00** Pogledi od strani **21.07** Naredi si sam **21.20** Juhnke & Co - gozdarski zdravnik **21.45** Drugi dom, 9. del **23.45** Čas v sliki **23.25** Lov v megli, ameriški vohunski film **1.45** Poročila/1000 mojstrovin

TV AVSTRIJA 2

8.30 Vremenska panorama **16.05** 1000 mojstrovin **16.15** Človek - čudoviti stroj **17.30** Orientacija **18.00** Alf, serija **18.30** Povej resnico **19.00** Regionalni program **19.30** Čas v sliki/Vreme **20.00** Kultura **20.15** Nekoč, ob 75. rojstnem dnevu Guntera Philippa **21.07** Naredi si sam **22.00** Čas v sliki **22.30** Klub 2: Črna devica, uvodni film k seriji

R TRŽIČ

Oddajamo od 16. do 19. ure na UKV stereo 88,9 in 95 MHz ter **srednjem valu 1584 KHz. Opozarjamo vas na Športni obzornik ob 16.30, novosti na številki 92 ob 17.30 in glasbeno lestvico Slovenca ob 18.10.**

R TRIGLAV JESENICE

8.00 - Napoved, telegraf, horoskop, obvestila - **9.30** - Novice, aktualno, naše stranke so stranke - **11.30** - Novice, danes do 13-ih - **13.30** - Napoved popoldanskega programa pod geslom "zabava vas Braco Koren" - **14.15** - Obvestila, popoldanski telegraf, rezervirano za stranke - **15.30** - Dogodki in odmevi - **16.15** - Obvestila, novice, Bracov klepet - **18.00** - Voščila, novice - **19.45** - Dogodki jutri, prenos Radio Slovenija -

R ŽIRI

12.00 - Napoved programa - **12.15** - EPP - **12.30** - Morda ste preslišali - **13.00** - Danes do 13.00 - **13.40** - Naš zgodovinski spomin - **14.00** - Loka v časopisku - **14.30** - Devizni tečaj - **14.40** - V[illegible] gobah - **15.00** - Dogodki d[illegible] - jutri - **15.30** - Prenos dnevn[illegible]ormativne oddaje R Slovneija - **16.00** - Napoved programa - **16.30** - EPP - **17.00** - Novice - športni utrinki - obvestila - **17.30** - Za ljubitelje narodno-zabavne glasbe - **19.00** - Odpoved programa -

KINO 8. junija

CENTER amer. akcij. kom. KUFFS ob 18. in 20. uri **STORŽIČ in ŽELEZAR** Danes zaprto!

Izid žrebanja rešitev križanke "SLOVENSKA KNJIGA"

Pred dvema tednoma smo objavili križanko podjetja SLOVENSKA KNJIGA LJUBLJANA, ki je pripravilo nagrado prav za vsakega reševalca njihove križanke. Vsem, ki so pravilno rešili križanko in sestavili geslo SLOVENSKA KNJIGA - VAŠ POSLOVNI PARTNER, je namreč na voljo faksimile prve izdaje Poezij dr. Franceta Prešerna za tretjino ceneje.

Izmed prispelih rešitev smo izžrebali 5 nagrajencev, ki prejmejo ekskluzivno izdajo Prešernovih Poezij, kakršno je slovenski predsednik Milan Kučan podaril tudi papežu Janezu Pavlu II. ob prvem uradnem obisku v Vatikanu. Izžrebali smo naslednje: Marija JENKO, Titova 2/a, Jesenice; Meta AHAČIČ, Langusova 6, Radovljica; Anica SOKLIČ, Neubergerjeva 4, Ljubljana; Vera DOLENC, Rodine 35, Žirovnica; Majda LUŽAR, Planinska pot 15, Križe pri Tržiču. Ker je v naše uredništvo prispelo nepričakovano veliko rešitev - očitno je bilo kljub težavni križanki nekaj več časa za reševanje dobrodošlo - smo izžrebali še 3 tolažilne nagrade iz zbirke, ki jo izdaja Gorenjski glas (spomini ing. Alojzija Žiberta "Pod Marijinim varstvom"): Vida RESNIK, Vlahovičeva 10, Kranj; Albina KOSMAČ, Bokalova 15, Jesenice; Janko KARUN, Slovenska 32, Cerklje. Čestitamo - reševalce križanke, ki vas zanima ponudba Slovenske knjige za nakup omenjene izdaje Poezij, pa bo obiskal zastopnik založbe SLOVENSKA KNJIGA.

NAGRADNA KRIŽANKA

NAGRADNA KRIŽANKA BLEJSKI SONČEK

Hotel PARK Bled, bivša Pletna MURKA

Zastopamo in prodajamo:

otroško konfekcijo od 0 do 12 let Walt Disney Company. 7. junija (ponedeljek) odpiramo novo trgovino pod hotelu PARK na Bledu, v kateri vam nudimo kompletni otroški program: otroške vozičke, hojice, postelje, zibke, avto sedeže, vse iz programa HAUCK. Kozmetiko za dojenčke PENATEN, BABYSUN, program CHICCO, NUK in TIGEX. Prodajamo tudi tekstil, pajace za dojenčke, majice, bermuda, pajkice, kopalke, spodnje perilo, nogavice, oblekice, vse iz programa WALT DISNEY, PAMPERS plenice.

Prodajamo na 2 ali 3 čeke. Obiščite nas od 7. junija dalje v prostorih hotela PARK na Bledu vsak dan od 10. do 13. in od 15. do 19. ure, razen nedelje.

Z reševanjem križanke boste iz črk na oštevilčenih poljih sestavili nagradno geslo pokrovitelja - vpišite ga v kupon in nalepite na dopisnico, pripišite svoj naslov ter pošljite na naslov: **SONČEK, d.o.o. Bled, Grajska 38, 64260 Bled do srede, 9. junija 1993. Javno žrebanje bo pred trgovino Sonček na Bledu, 9. junija, ob 17. uri.**

Pokrovitelj križanke prispeva tri lepe nagrade:
1. nagrada - bon v vrednosti 15.000 SIT
2. nagrada - bon v vrednosti 10.000 SIT
3. nagrada - bon v vrednosti 5.000 SIT

Gorenjski glas pa bo prispeval 5 tolažilnih nagrad.

Nagrajenci križanke ŠPORT NUNAR, Pristavška 77, Pristava, Tržič, tel.: 57-713: specialna ženska športna jakna iz dvojnega polarnega velurja - **Janez Maselj, Ul. Bratov Praprotnik 18, Naklo;**
pumparice in športna srajca - **Barbara Benedik, Skalica 12, Kranj;**
športno planinsko perilo - **Pavla Jelen, M. Pijade 32, Kranj;**
kosilo za 2 osebi v gostišču SMUK v Retnjah pri Tržiču - **Vika Logar, Bleiweisova 6, Kranj**
tolažilna nagrada Gorenjskega glasa - **Anton Maršič, M. Pijade 46, Kranj in Vladka Berguš, Alojza Travna 3 A, Jesenice.**
Nagradi Gorenjskega glasa bomo poslali po pošti, ostale nagrade pa nagrajenci po predhodni telefonski najavi lahko dvignejo pri pokrovitelju križanke ŠPORT NUNAR. Čestitamo!

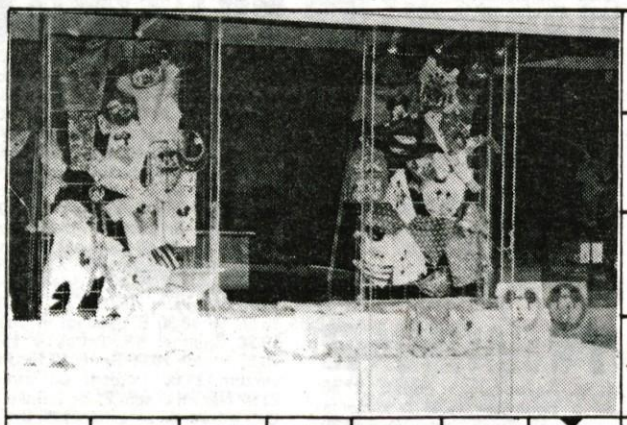

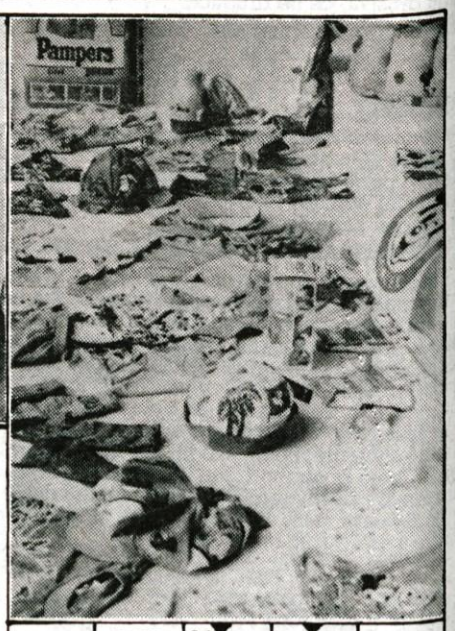

SESTAVIL F. KALAN
PRIPADNIK EDOMITOV
IT. SLIKAR IN KIPAR AMADEO
EGIPČ. SVETI PTIČ
DIVJA MAČKA
FRANC. DRŽAVNIK NOBELOVEC ARISTIDE
BRAZIL. AMERIŠKI KOPITAR
IGRALKA MORENO
STARA LEKARNIŠKA UTEŽ
OBLIKA NASELJA
MELODIJA NAPEV
EGIPČ. BOŽANSTVO / VODNA ŽIVAL
REŽISER KUSTURICA
RIMSKI HIŠNI BOG / ALKALOID V ČAJU
GORENJSKI GLAS
DRŽAVA V INDIJI / PESTNER
PTICA UJEDA
PREBIVALEC GL. MESTA GRČIJE
GRŠKO MESTO V STAREM VEKU
PREMIJA ZADETEK
GORENJSKI GLAS
IRANSKO LJUDSTVO NA KAVKAZU
POPULARNO FILMSKO NEZEMELJSKO BITJE
ZLATKO IVANOV / POSNETEK PREVOD
EKIPA MOŠTVO
JUNAK HOMERJEVE PESNITVE
GL. MESTO KANSASA
PLOVNA REKA OB KAVKAZU / TEČAJ
PASJA PASMA
JUŽNOEVR. OKRASNA RASTLINA
IZBRANA LEPOTICA
JADRANSKI OTOK
GLASBENA ZVRST / CIRKUŠKA UMETNICA
STADION V BUDIMPEŠTI / GRŠKI FILOZOF
SLOV. FILOZOF FRANČIŠEK 1859-1900
KRAJ PRI LJUBLJANI
MESTO V FRANCIJI ZNANO PO PREPROGAH
ZIMBABVEJSKI POLITIK JOSHUA / WILDE
ŽIDOVSKA MENIŠKA SKUPNOST
RIMSKA BOGINJA CVETJA
PRITISK
MEJNA REKA MED SLOVAŠKO IN MADŽARSKO
OBLIKA NEPRAVEGA KROGA
ŽENSKO IME
KEM. ELEMENT / BARVA IGRALNIH KART
EVROTAS / OVRATNA RUTA
DEL TENIŠKE IGRE
JANKO KERSNIK
SL. PESNIK ŽUPANČIČ
VREDNOSTNI PAPIR / AMERIŠKA FARMA
JEAN SIBELIUS / MERA ZA TEKOČINE
GRŠKA BOGINJA MODROST.
MIK, ČAR
DESNI PRITOK VOLGE / REKA V PODONAVJU
NEKDANJI DRSALEC SCHENK
BLODNJA POMOTA
SLOVO ODHODNICA / PAKIST. POLITIK MOHAMAD ZIA
KARENINA
NAKOVALO / TELEVIZIJA
NAJBOLJ ZNANA VOHUNKA / PRETRES
IGOR TORKAR / PIJAČA ST. SLOVANOV
LISTEK
DROBNO SKALOVJE / MEHIŠKI REVOLUC. EMILIANO
1000 KG / PRITRDILNICA
KRAJ PRI PODNARTU / DRUGO IME MESTA ALOST
POLET / STROK. NA PODROČJU ETNOLOGIJE
AFR. JEZ. IN PLEMENSKA SKUPNOST
NAČIN KONJSKEGA TEKA
WILSON DUPRE
ZRAK LATINSKO / ZA POLTON ZVIŠANI A
STOJAN AUER
RIMSKA BOGINJA PLODNOSTI
IT. IME REKE PAD / POLOŽAJ PRI ŠAHU
OSNOVNA MERA
ENA OD PISAV ZA INDIJSKO DUHOVNO MEDITACIJO
GORENJSKI GLAS
LESENA OBLOGA
ŠAHIST KASPAROV
ZADNJIK
SLOV. NOGOMETAŠ JANI
ČLENONOŽEC
POLOŽAJ
ZATIČNI ZOB
PRIST. NA OTOKU HOKAIDO
GALIJ
IGOR STRAVINSKI

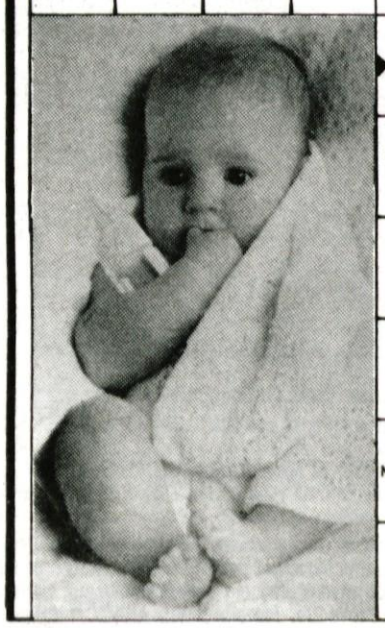

1	2	3	4	5	6	7	8	9	10	11
12	13	14	15	16	17	18	19	20	21	22	23
24	25	26	27	28	29	30	31	32	33	34	35

Nadaljevanje z 12. strani

skratka govorijo o kupu likovnih problemov v freskah, ki seveda ne bodo prišle v nobeno svetovno zgodovino, nam pa veliko pomenijo.

Menim, da mora obstajati velika baza za piramido: vse ima pravico do obstoja, vse to mora živeti. Vsak nivo ima svoje kvalitete. Danes smo odkrili globoko kvaliteto v ljudski umetnosti, francoski modernisti so odkrili kvalitetno slikarstvo naivne umetnosti na začetku tega stoletja pri Henriju Rousseauju, potem je jasno, da stvari niso enostavne, preproste, ne da se jih razporediti v rang lestvico, ne da se urejati."

V filozofiji je veljalo, da so bila že vsa vprašanja v 20. stoletju postavljena - ima potem še smisel filozofirati? Ali ima še smisel slikati, ko pa je že vse bilo tudi v slikarstvu povedano?

"Ima. Ene zanima le vrhunska umetnost, mene sicer tudi, vendar pa tudi še drugačni načini pričevanja umetnosti. Kaj vse se da razbrati na primer s freske o Sveti nedelji iz Crngroba. Slikarija sicer spominja na panjske končnice, toda pozorni opazovalec vidi tudi, da je imel freskant občutek za prostor, znal je postaviti figure v prostor in jih vključiti v pravokotno kompozicijo. Freska pove še kaj drugega: srednji vek si predstavljamo kot čas lova na čarovnice, čas puritanizma, strahu, toda freska nas prepriča, da je bil srednji vek lahko tudi zelo vesel. Žanjica žanje žito v avgustovski vročini brez obleke, to ni bil eksces, ampak splošen pojav v tistem času, ko se niso tako sprenevedali kot v renesansi. Podoba ima tudi visoko likovno kvaliteto. Moje mnenje je, da oklestiti ves odnos do umetnosti le na špice, je pač nemogoče.

Vsak čas pogleduje tudi nazaj, išče korenine, opravičilo za svoj obstoj v preteklosti. 19. stoletje je vse to iskalo v renesansi, današnji umetniki pa imajo najraje prehodna, manieristična obdobja, obdobja nemira, čudnih deformacij, posebnih čustvenih stanj, najrazličnejših filozofskih nazorov, skratka tistega nemirnega časa, ko ne veš, kaj bo. Naš odnos do dražgoških oltarjev, pa naj jih občudujemo kot turisti ali kot verniki, je vendarle drugačen, kot je bil nekdaj. Gledamo jih kot umetnino, likovno stvaritev. Tudi kmet, ki je med mašo gledal vanje, je občudoval lepoto, zanj je bila lepota čim več zlata, okrasja... Imel pa je izbrušen in umerjen estetski čut in strogo utilitaren pogled. Svetnik je moral gledati po cerkvi in imeti prave atribute: sv. Lucija je morala imeti očesi na krožniku, sv. Martin svojo gos...

Včasih smo bili prepričani, da je marsikaj že preteklost, pa ni. Danes se lahko pojavi na beneškem bienalu Irwin, skupina NSK. Nočem se hvaliti, da sem si upal prvi to skupino pred 10 leti pripeljati v Moderno galerijo. Pa je malo manjkalo, da me niso linčali zaradi tega, ker sem to čudno reč postavil v Malo galerijo, v tako rekoč posvečen prostor. No, danes se ne bi čudil, če bi mi isti ljudje, ki so me takrat zmerjali, zdaj govorili, kaj boš ti, ki ne razumeš tako visoke umetnosti."

So podobna razmerja, kot so bila med domačijsko, lahkotno umetnostjo in bolj svetovljansko v veljavi še danes?

"Mislim, da so. Je pa težko ugotoviti to razmerje. Obstaja pa zanimiva zabloda. Za vesnjane so rekli (tipična primera sta Maksim Gaspari in Gvido Virola), da je to domačijska umetnost, ki pa da je pa naprednejša od slovenskega impresionizma. Da gre za prostislovje. Ta 'prava' umetnost pri nas pa je vendarle nekoliko v zaostanku za secesijo, ki je stala za vesnjani in je v resnici nismo znali gledati. V slikah vseh štirih impresionistov, Jame, Groharja, Jakopiča, Sternena, je tudi vsa dunajska secesija z vso ornamentiko, larpurlartizmom, kot so mu rekli, in to so bile takrat napredne stvari. V istem času, kot je slikal Jakopič, je Picasso narisal Avignonske gospodične, klasičen bordelski prizor, ki pa ni razburjal zaradi prizora samega, pač pa zaradi oblike. Tudi Jakopič je obliko na sliki razkrojil tako, da so se mu objekti na nekaterih slikah - Kamnitnik, Študija sonca in Sončni breg - razkrojili v sistem barvnih gest: slikar je razkrojil obliko in se izrazil samo z žarečo barvo in s potezo. Vendar pa žal likovna vzgoja ni taka, da bi že znali uživati prave likovne kvalitete. Likovni kritiki in raziskovalci z mano vred pa bi se tudi morali zavedati, da v likovno problematiko segamo pregloboko. Govorimo o problemih, ki jih nekdo, ki nima tako specialne izobrazbe, ne more razumeti. Ali ima smisel nekaj, kar lahko pripovedujem in razlagam le trem, štirim kritikom na Slovenskem. Če pa se oziram nazaj, no, ima smisel. Marsikaj se le prebije skozi ta hermetizem in postane del likovne abecede, ki jo ima vsak v sebi. "

Zdaj je tudi v Loki primer, ki buri duhove. Postavili so nov kip Janeza Nepomuka na Kapucinskem mostu, denarja za Groharjevo galerijo, za Groharjevo štipendijo in nagrado pa ni...

"Janez Nepomuk na mostu - to dolžnost nam nalaga kulturna dediščina, most brez tega ne bi pomenil ničesar, to je identiteta Škofje Loke. Sodobne razstave tudi najbolj predrznih mladih podobarjev, nad katerimi se nekateri z bolj togim okusom škandalizirajo, zaslužijo enako obravnavo. Obe stvari morata živeti, enkrat ima ena prioriteto, enkrat druga, na nas je le, da tehtamo kdaj. Sem za obe, to je jasno."

CVETO ZAPLOTNIK

Igor Guzelj, novinar Dela

"Pisanje o aferah je kot sestavljanje lonca iz črepinj"

Afera HIT-VIS je afera o lastninjenju, lobiranju, vpletenosti politikov v korupcijo in mahinacije, mafiji, nadzoru nad tajnimi službami...

Dolenja vas, 1. junija - "Če afer ne bomo razčistili in če besedičenja o vlaganjih tujega kapitala ne bomo spravili v primerno zakonsko obliko, se bo družbeni denar, ki je po različnih kanalih "ušel" iz Slovenije, vrnil kot darilo iz koša dedka Mraza in kot denar, ki bo rešil Slovenijo," je v pogovoru za Gorenjski glas dejal Igor Guzelj, novinar Dela, sicer doma iz Dolenje vasi v Selški dolini.

**** Odkar ste od lanskega oktobra dalje v notranjepolitični redakciji dnevnika Dela, v glavnem pišete o aferah - o HIT-u in VIS-u, o Vidmu iz Krškega, Slovinu, obveznicah... Je to naključno ali vas razkrivanje problemov, ki bi jih nekateri tako radi pometli pod preprogo, posebej privlači in zanima?***

"Poleg novinarjev, ki pišejo o delu parlamenta, vlade in drugih oblastnih organov, je v notranjepolitični redakciji tudi nekaj novinarjev, ki nismo vezani na posamezna področja, ampak smo glede tega, kaj bomo pisali, precej prosti. Pisanje o aferah, s katerimi se zadnje čase res precej ukvarjam, mi kar ustreza, saj so izziv: nekaj je znano, marsikaj pa ni in je treba iskati dodatne informacije, jih navzkrižno preverjati. Velikokrat dobi novinar le črepinje, kup uradnih in neuradnih informacij, ki jih mora potem kot kak arheolog košček za koščkom sestavljati in zložiti v lonec,da se pokažejo prave razsežnosti problema. Največkrat vseh črepinj ni mogoče vmestiti v lonec in je slika o neki aferi precej motna. A saj je v celoti ne poznajo niti mnogi posamezniki, ki so v afero vpleteni. Zgodi se, da za polno razumevanje manjka samo en drobec, ena sama informacija, na katero je včasih treba čakati tudi tedne in mesece. Novinar pri tem ne sme biti nestrpen, ampak predvsem temeljit in potrpežljiv."

**** Kako prihajate do informacij?***

"Najpomembnejši je prvi članek o nekem problemu. Če je dovolj dober in prepričljiv za tiste, ki si potihem želijo, da bi nečednosti prišle na dan, dobim od izigranih, prevaranih, ponižanih, užaljenih nove podatke, nove namige. Drugi, ki so pripravljeni kaj povedati, so ljudje, ki imajo še nekaj vesti in morale in jim ni vseeno, kaj se dogaja. Tretji vir so legalne, uradne informacije. Značilno je, da je kvazipatriote ob razkritju afere HIT bolj kot bistvo problema zanimalo, kako je informacija SDK o inšpekcijskem pregledu lastninskega preoblikovanja, kapitalskih povezav, naložb in kreditnih razmerij "ušla" v javnost. Ker je informacija "potovala" na različne naslove, smo jo v Delu dobili že dan prej, kot jo je novinarjem tudi sicer razdelil poslanec Marjan Podobnik."

**** In kako ste se dokopali do prvega in drugega dela zapisnika SDK o HIT-u?***

"Ko smo zapisali, da je za razmere v HIT-u že nekaj časa vedel finančni minister, so se oglasili v SDK, nam pisno pojasnili, komu in kdaj so poslali zapisnik, in ga hkrati poslali tudi nam. Zapisnik je bil še brez oznake zaupno, (mimogrede: pri nas ni jasno, kdo jo pritisne - pošiljatelj, prejemnik ali kdo drug, in koliko časa velja), v njem pa smo našli tudi poglavje o delovanju posojilnih služb. Ker je gradivo napisano v zelo strokovnem, računovodskem jeziku, smo se morali poglobiti in bralcem na razumljiv način povedati srž vsebine. Čeprav so se nekateri spraševali, kdo je Delov vir, pa je bila naša prednost predvsem v dejstvu, da smo to poročilo znali in hoteli brati, medtem ko ga drugi niso."

**** Mladina je namignila, da je bila "rezervna lokacija", na kateri je prejšnji direktor Varnostno informativne službe (VIS) dr. Miha Brejc hranil 1500 strani gradiva o HIT-u, na Delu.***

"To je oslarija. Zdi se mi, da v ozadju takšnih namigovanj ni nič drugega, kot z metrskimi črkami izpisana - nevoščljivost, zavist..."

**** Delo ima očitno zelo dobre vire: poroča s sej, ki so sicer zaprte za javnost, objavi telefonski pogovor, ki je del 1500 strani obsegajočega gradiva o HIT-u...***

"Razkol med pozicijo in opozicijo v parlamentu in v raznih komisijah je že tako velik, da nekateri poslanci (in tudi drugi) ne vidijo druge možnosti za razčiščevanje problemov in afer, kot da informacije posredujejo sredstvom javnega obveščanja. Če te informacije dajejo Delu, ne pa tudi vsem ostalim časopisom, je to njihov problem, ne problem Dela. Kako smo prišli do telefonskega pogovora med Luinom in Makucem, ki "bremeni" sedanjega direktorja Varnostno informativne službe mag. Janeza Siršeta, jaz ne vem. Nesporno pa je, da ga je nekdo prinesel in da za to nismo krivi novinarji."

**** Pisanje o občutljivih temah in aferah ni samo zahtevno, ampak je lahko tudi neprijetno. Dobivate grožnje, povabila na sodišče?***

"Bralci nas nenehno kličejo. Večina nam pravi: čestitamo, vztrajajte, ne se pustiti utišati, razkrinkajte jih... Največ klicev je z novogoriškega območja: eni se bojijo za službe, drugi nas opozarjajo, da je vodstvo HIT-a kot trdnjava, ob kateri nihče ne upa niti pisniti, tretji pravijo, da je HIT-ov sindikat le "kvazisindikat". V petek me je, na primer, klical zdomec, ki dela in živi v Stuttgartu. Povedal je, da spremlja razmere, in se zgražal nad tem, kar se dogaja. Grožnje pa so vse anonimne.

V zadnjih nekaj letih so me zaradi novinarskega pisanja tožili štirikrat, vendar so se doslej vse sodbe končale s poravnavo. HIT me doslej še ni tožil, s tožbo pa mi je zagrozil minuli teden, ko so bila v delu članka, ki govori o družinskih povezavah v HIT-u, napačno objavljena nekatera imena. Za napako, ki je sploh nisem zagrešil jaz, ampak je do nje prišlo pri tehničnem postopku, smo se že naslednji dan opravičili. Zelo indikativno je, da ljudje, ki so vpleteni v tovrstne afere, tožijo novinarje predvsem zaradi drobnih malenkosti in majhnih napak, ne pa zavoljo "glavne zgodbe"."

**** Ali imate kot novinar, ki piše tudi o VIS-u, občutek, da ste kakorkoli spremljani ali nadzorovani?***

"Novinarji smo se o tem sicer precej pogovarjali, vendar je težko reči, kdo in kje koga snema. Snema in prisluškuje se precej, nisem pa prepričan, da to počne Varnostno-informativna služba. Ker je slednja zadnje mesece precej na udaru, je zanesljivo, da brzda svojo dejavnost, ki je sicer omejena že zakonsko. Kot je pojasnil prejšnji direktor VIS-a dr. Brejc v (neobjavljenem) pogovoru za Delo, VIS nima nikakršne pravice nameščati prisluškovalnih naprav v stanovanja ali v telefonske aparate, ampak lahko uradno, z nalogom sodišča, prisluškuje le na priključkih krajevnih telefonskih central."

**** Afera HIT-VIS ni enoplastna, ampak gre za prepletanje različnih pojavov in problemov. Kako se vam kaže kot novinarju?***

"Afera ima več razsežnosti. Prvič je to velik lastninski zaplet oz. zloraba, ki je še posebej nevarna zato, ker gre za igralniško dejavnost. Igralnice so namreč celo bolj dobičkonosna od tiskarne denarja in zato tudi zelo privlačna tarča različnih koristolovcev. Drugič, gre za problem lobiranja, ki se je izrazito pokazal ob sprejemanju zakona o igrah na srečo. Tretja razsežnost je možna vpletenost politikov, funkcionarjev oz. ljudi na oblastnih položajih, četrta, pa navzočnost mafije. Igralniška afera ni več samo samo slovenska travma, ampak jo preiskuje tudi italijanska tajna služba, ki sumi, da je mafija v časih, ko se ji doma ne piše dobro, našla zatočišče v Sloveniji.

Afero VIS je treba obravnavati ločeno od afere HIT, saj bi prva lahko izbruhnila tudi ob kateremkoli drugem zapletu, vse od Elana naprej. V ospredju je dolgoročno vprašanje nadzora, ki ga parlament še ni učinkovito rešil. Čeprav aferi še zdaleč nista razčiščeni, pa je pozitivno že to, da so se spet začele razprave o zakonu o igrah na srečo, da vlada pospešeno išče oblike trajne kontrole nad tajnimi službami in da smo v življenje spravili ustavno možnost preiskovalnih komisij."

**** V uvodniku "Dober dan, žalost!" ste med drugim zapisali, da je prva parlamentarna komisija, ki naj bi raziskala vpletenost funkcionarjev v korupcijo, divje lastninjenje in igralniške mahinacije, navaden papirnati tiger ali, če hočete, šiviljski krožek.***

"To, kar se zdaj dogaja na sejah komisije, so otroške bolezni, ki kažejo, da imamo zelo različne predstave o njenem vodenju in tudi o poslanstvu. Jaz sem skeptik in menim, da od nje ne bo dosti prida, saj je tako kot parlament strankarsko sestavljena in razcepljena na dva konfliktna tabora. Vtis je, da obramba parcialnih političnih koristi ne dovoljuje razkrinkavanja zakulisnih nečednosti. Vendar se vseeno ne morem strinjati s tistimi, ki trdijo, da preiskovalne komisije sploh ne rabimo in da bi afere lahko razčistili po redni poti, prek organov pregona, tožilstva in sodstva. Državni zbor je komisijo ustanovil zato, ker so odpovedale že obstoječe institucije oz. celotni obrambni mehanizem družbe. Po eni strani je odpovedal zato, ker ni ustrezne zakonodaje, po drugi pa zaradi sumov, da je vsaj del tega mehanizma "okužen" s preteklostjo in povezan z udbo."

**** O aferi se sicer veliko govori, piše in ugiba, a vendar je glede na izkušnje z Elanom pričakovati skromne končne učinke. Vaše mnenje!***

"Vse, kar se je doslej zgodilo, je to, da je tožilstvo zahtevalo preiskavo za več posameznikov. Kar zadeva politike in funkcionarje, je čutiti prizadevanja, da se ne bi dokopali do jasnega odgovora, ali so vmešani ali ne. Toda v tujini bi trije ali štirje že zdavnaj sami odstopili; če pa ne bi hoteli, bi jih odstavili. Na odgovornih položajih preprosto ne morejo vedriti gospodje, katerih avtoriteta in kredibilnost sta padli pod ničlo. Lahko so tudi nedolžni, a to v politiki žal pomeni, da so lahko tudi krivi. Saj celo računovodja gre v suspenz, dokler ni opran sumov."

**** In kaj če afer ne bomo razčistili?***

"Vsi znaki kažejo, da del starega sistema, ki ga morda malo po krivem tudi ne imenujemo udbomafija, izkorišča stare kanale, svojo nekdanjo gospodarsko moč, utečene zveze in vzporedno ekonomijo bivše udbe oz. državne varnosti za odnašanje kapitala iz države. Skoznje hkrati iz tujine priteka blago, katerega uvoz po legalnih poteh ne prihaja v poštev. Ko so Srbi 1987. leta ob Agrokomercu ugotovili, da jih Jugoslavija gospodarsko izkorišča in da si jo morajo zato podrediti, je določen krog vplivnih finančnikov v Sloveniji začel pospešeno spravljati denar na varno v tujino. Če afer ne bomo razčistili in če besedičenja o vlaganjih tujega kapitala v Slovenijo ne bomo spravili v primerno zakonsko obliko, se bo družbeni kapital, ki je "ušel" čez mejo, vrnil kot darilo iz koša Dedka Mraza, kot patriotska injekcija slovenski ekonomiji. Njegovim lastnikom tudi zelo ustreza nadaljnje gospodarsko hiranje naše države."

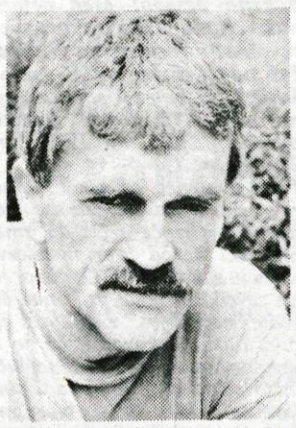

Igor Guzelj je bil rojen v Škofji Loki leta 1946. Novinar je štiriindvajset let. Začel je pri Gorenjskem glasu, odtod je po šestih letih na povabilo takratnega urednika Mitje Gorjupa odšel k ljubljanskemu Delu, kjer je še danes. V Delu je med novinarji, ki so se doslej največ (in ne vedno po svoji volji) selili iz enega uredništva v drugega. Pisal je za Gospodarski vestnik, Teleks, Delo plus, Slovenske novice in dnevnik Delo.

"Gorenjski glas mi je veliko dal, predvsem sem se preizkusil v pisanju vseh novinarskih zvrsti," pravi Igor Guzelj. *"Selitev k Delu je bil osebni izziv, ki se mu tedaj, kot mlad časnikar, nisem mogel upreti. Pisanje za Teleks je bilo zanimivo zato, ker je revija imela slogan "gremo do konca" (z današnjega zornega je to smešno, saj ni nikdar mogoče priti do konca) in je načenjal teme, ki jih drugi časopisi niso. Nov izziv mi je pomenilo Delo plus, saj je kot tabloid, kakršnega v Sloveniji nismo bili vajeni, zahteval kratko in atraktivno pisanje ter drugačno urejanje. Slovenske novice, ki so se razvile iz Dela plus, so proti mojim pričakovanjem zelo dobro uspele, vendar pa mi način pisanja, ki problemov ne razkriva, ampak se jih predvsem povšinsko dotika, ni najbolj ustrezal. Zato sem lani oktobra po dogovoru z vodstvom prešel v notranjepolitično redakcijo dnevnika Dela."*

KOMENTAR

O "boleznih" slovenskega naroda

Spričo afer, ki pretresajo slovensko družbo, se zastavlja vprašanje, ali ni z njo nekaj narobe - še več: ali ni nemara bolna?! Ob tem se spomnimo idiličnih besed, s katerimi je naše prednike označil francoski pisatelj Charles Nodier, ki je za časa Napoleonovih Ilirskih provinc služboval v Ljubljani. V njegovih spominih najdemo tale ocvirek: ***"Bilo je to ljudstvo brez morilcev, brez tatov, brez slabih ljudi; mogel si - kot pravi benečanski pregovor - teh šestero ilirskih pokrajin prepotovati z denarjem na dlani. Bil je to narod, ki smo ga skoraj morali šele učiti rabiti ključavnico in zapah, ki pa je z neomajljivo neustrašenostjo odklonil giljotino; sploh najboljša združba dobrih ljudi, ki jih je Bog postavil na zemljo: sredi med njimi bi si želel umreti."*** *(Dr. Josip Mal, Zgodovina slovenskega naroda, str. 190.) Nodier pripominja še, da so se Kranjci šele od Francozov naučili "hazardnih iger". - Francoske bolezni, take in drugačne, so pač nalezljive. A tudi ozdravljive!*

Na Nodiera se je v letih vojne spomnil naš rojak Ivan Dolenec (1884-1971), profesor klasične filologije, doma iz Sopotnice pri Škofji Loki. Vojne grozote, ki jih je doživljal kot gimnazijski ravnatelj v Novem mestu, so ga je navdale s prepričanjem, da je naš narod zbolel za komunizmom. ***"Pri nas so bile kali komunistične bolezni sicer že razširjene tudi pred vojno, toda čist zrak in zdravo gibanje, v katerem smo takrat živeli, nista dopustila, da bi bil narod za to boleznijo resneje zbolel. Prišla pa je sedanja vojna, prišle so razmere, ki so vezale naše moči v boju proti komunizmu, in bolezen se je med nami razpasla tako, da nam jemlje dušno in telesno zdravje, da nam uničuje vse*** *premoženje, ruši in zažiga hiše ter nas dobesedno spravlja na beraško palico. Ta bolezen je delu našega naroda vzela vsako razsodnost. Ne zaveda se, da se svetovna vojna, kjer se merijo milijonske armade z najmodernejšimi tanki in z letali, ne bo odločala v dolenjskih gozdovih. Ljudje pričakujejo neko zlato dobo, neki raj na zemlji, ki ga nikjer ni, najmanj pa tam, od koder ga ljudje pri nas pričakujejo. Spregovorimo tu odkrito besedo! Med delom naših ljudi vlada neka zaverovanost v razmere na vzhodu, češ od tam bo prišlo odrešenje."* *(O bolezni slovenskega naroda; v: Zbornik zimske pomoči, Ljubljana 1944, str. 279-283.)*

Miha Naglič

Prof. Dolenec se sredi vojne retorično vprašuje, ali bo po njej še mogoče reči, da smo Slovenci narod brez morilcev, tatov in slabih ljudi? Odgovor je bil seveda že tedaj in je tudi še sedaj negativen. Zanikano je bilo tudi pričakovanje, da bo z vzhoda zasvetila odrešilna luč. Zato pa so naši ljudje tudi pod komunizmom in s stvarnimi napori naredili dosti dobrega za svoj zasebni in za narodov blagor!

Kaj pa "komunistična bolezen"? Je narod od nje ozdravljen? O tem se prav zdaj na dolgo in široko razpravlja. Pod komunizmom se je resda zgodilo marsikaj slabega in patološkega, vendar je res tudi, da kraja in ubijanje nista posebnost komunizma. O kraji družbene lastnine se pravzaprav več govori zdaj, v postkomunizmu, in znabiti, da je zamikala tudi kakšnega zakletega antikomunista. Antikomunizem se tako sam izkazuje kot bolezen.

Družbo je zajelo svojevrstno nelagodje, meni dr. Ivan Bernik, sociolog, doma iz Selške doline. ***"Vendar to niso nelagodja, ki izvirajo iz dejstva, da se v družbi nič ne spreminja ali pa se je celo polaščajo sile starega režima, marveč iz tega, da se morda spreminja celo preveč stvari hkrati. Poznavanje teh nelagodij je mogoče kanalizirati bodisi v regulacijo in samo-regulacijo družbenih razvojnih protislovij ali v odpor do sprememb oziroma - povedano drugače - v poskuse obvladovanja problemov družbene modernizacije ali pa v odpor do modernizacije. Pozivi k radikalnemu obračunu s preteklostjo in njenimi domnevnimi ali dejanskimi nosilci se v tej luči pokažejo kot tradicionalistična reakcija na nelagodja porajajoče se moderne družbe."*** *(Delo, 29. maja 1993.)*

Vznemirjajočih pojavov v sodobni družbi pač ni mogoče zapopasti s pavšalnimi ideološkimi diagnozami, kakršni sta "komunizem" in "antikomunizem". Goreče dušebrižništvo ne bo zadostna preventiva in še tako dosledno spoštovanje načel pravne države najbrž ne zadostna kurativa. A bodimo optimisti: zdravstveno stanje nacije se bo izboljšalo v dolgem pohodu drobnih korakov! Tako kot je bilo pred prihodom Francozov (beri: pred procesi silnih družbenih sprememb, ki jih je sprožila francoska revolucija), pa nikoli več ne bo. Tudi nostalgija - kot hrepenenje po starih, dobrih časih - je svojevrstna bolezen. .

Slovenska vojska

V rubriki Odmevi se je 28. maja pojavil članek s tem naslovom, ki ga je podpisala Slovenska stranka prava in njen predsednik g. Srečko Debenc. V članku se v prvem stavku pojavi ista sintagma dvakrat, najprej zapisana navadno, drugič z verzalkami. Glasi se: "15. maja praznuje slovenska vojska svoj praznik, s tem da še danes nima uradnega imena SLOVENSKA VOJSKA." Ta dvojna raba je opremljena tudi z dvojno namenskostjo. Enkrat je slovenski vojski namenjeno praznovanje in drugič določitev njenega imenovanja kot uradnega.

Iz gostote slovenskih zgodovinskih dni v letu 1991 se je za kasnejšo memorialno kultno uporabo že izkristaliziralo nekaj posvečenih datumov. Med njimi tudi praznik slovenske vojske, ki si je sprva nadela zvito ime "teritorialna obramba". To ime je dejansko minimaliziralo pravi pomen in namen teh slovenskih paravojnih formacij. Ime je bolj asociiralo nekakšne krajevne obrambne potrebe pri eventualni zunanji ogroženosti tistega, čemur srbohrvati rečejo "zemlja", kot da gre za svet, za "naš svet". V slovenski različici temu pravimo "dežela" oz. Dežela. In to različico so srbohrvati jemali posmehljivo in tudi sovražno.

Tudi navidez minoren pomen teritorialne obrambe je bil seveda takoj spregledan. Njena funkcija ni bila namenjena nekakšni krajevni pomoči JLA pri zunanji obrambi "naše zemlje", pač pa obrambi Dežele pred tisto vojsko, ki je bila po črki in zakonu "zemlje" namenjena zunanji obrambi, njena dejanska vsebina in namen pa sta bila obrnjena notranji ohranitvi in obrambi Sistema. Vemo, kako je pri tem "ljudska" armada odigrala svojo protiljudsko vlogo. Pri tem je tudi funkcija besede povzdignjena na najvišjo raven. Zato beseda ni prepuščena sama sebi. Podprta je z državnim proračunom za vojsko. Vojska je potem zato tukaj, da drži ljudstvo na njegovi infantilni razvojni stopnji. Sistem potrebuje svojo religijo, svojega boga (führerja) in svojo duhovščino (duhovne voditelje naroda, pedagoške krotitelje od vrtcev do visokih šol, svoje kulturnike in pesnike), rabi svojo državno ikonografijo, svoje praznike in obeležja, veliko zastavic za majhne in velike otroke, veliko ljubezni in tudi vsakodnevnega razkazovanja nasprotne, represivne moči.

Kaj se spremeni po osvoboditvi, ki se v novoreku imenuje rajši Neodvisnost - Indenpendent? Ko se ljudsko premoženje preliva v premoženje tujcev? Ko iz ene okupiranosti nastaja nova okupiranost? Predvsem se ne bo imenovala s svojim pravim imenom. Saj tudi ne bo nobene takoj razvidne okupacije. Nobene tuje vojske ne bo. Mi ne bomo okupirali na že navajen način. Mi se bomo kar razprodali - oz. kar razprodali nas bojo. Mi sami bomo tujci v tovarnah, ki bojo nemške, italijanske, kogarkoli. Govorili bomo v tujem jeziku, pri tem bo ta tuji jezik ravno slovenščina, ki je naši novi gospodarji pretežko razumejo. Toda to nam bo dopuščeno. Dopuščena nam bo tudi slovenska vojska, ki bo branila vse demokratične pridobitve naših novih gospodarjev. Tudi slovenščina bo nekaj časa še uradni jezik v državi, ki se bo še naprej imenovala Republika Slovenija. Važno je le, da tam govorijo angleško, nemško, italijansko, kar češ.

Mislim, da nimamo nobene neumne pravice odrivati takšne črnoglednosti na stran. Strinjam se s Slovensko stranko prava, da je prvoten naziv slovenske vojske v njenem današnjem položaju in pomenu neustrezen. Mi nismo nikogaršnji teritorij, ki potrebuje neko teritorialno obrambo. To pomeni, da naj pojem teritorialnosti zamenja pojem državnosti, kar Slovenija ima, da bi se slovenska vojska enostavno "prenovila" v preprosto zapisovanje z veliko, kar naj bi bilo tudi njen uraden naziv. Prvič, ime Slovenska vojska ne bi bil daleč stran od Slovenske ljudske vojske. Soseščina nekdanje okupacijske vojske z njeno ljubkovalno "ljudskostjo" v imenu je lahko več kot samo opozorilna. Drugič, v slovensko vojsko se ne bojo vključevali samo Slovenci v tej državi. Sploh pa ne Slovenci v sosednjih državah, Italijani, Avstrijci in Madžarski, ali npr. iz Hrvaške, Srbije itn. Zato uradni naziv slovenske vojske ne more biti preprosto Slovenska vojska. To je lahko samo vojska slovenske države.

V zvezi s tem sem že pred slovensko-jugoslovansko vojno sestavil naziv ***Armada Republike Slovenije,*** *s kratico* ***ARS.*** *Objavljen je bil v Delu, v Književnih listih 5. 9. 1991, v obliki, kot se temu reče - slavilne pesmi. Opis tega dogodka, okoliščine in koincidence so bile opisane v članku* ***Iz prsti jezika,*** *objavljenem v Naših razgledih, 20. 3. 1992. Danes, po dveh letih od nastanka prvega besedila, še zmeraj vztrajam pri svojem nazivu za slovensko vojsko. To je* ***Armada Republike Slovenije,*** *kot naziv, ki je najbolj primeren za njegovo mednarodno prepoznavnost in promoviranje.*

Franci Zagoričnik

ODMEVI

Vlada vrača udarec

Po vsem tem, ko se je slovenska vlada s svojim premierjem na čelu naposlušala najrazličnejših obtožb v zvezi z afero Hit - Vis, je trojica njenih ministrov objavila poročilo o aferi, v katerem je zapisala vrsto obtožb na račun nekdanjega šefa Vis dr. Mihe Brejca. Glavni očitek je v njegovem preseganju pristojnosti in seveda neupravičeni odtujitvi dokumentacije Hita in Casinoja, kjer je Brejc s svojimi argumenti resnično izredno šibak. Po do sedaj objavljenih podatkih in komentarjih je razvidno, da si je enostavno vzel pravico v svoje roke in pri tem ignoriral pravno državo. Čeprav so razumljivi njegovi razlogi za to početje, češ da dokumentacije ni mogel izročiti ljudem, ki so neposredno vpleteni v afero, pa je vendarle obstajala vrsta možnosti, da bi zadostil legalnosti, hkrati pa poskrbel tudi za zaščito dokumentacije. Brejc bi že tedaj lahko na pomoč poklical javnost, se pravi, da bi izročil dokumente pristojnim ljudem, hkrati pa o dogodku obvestil npr. novinarje. Bivši šef varnostne službe je novinarje sicer nato res poklical na pomoč, vendar šele v času, ko se je nanj vsul plaz obtožb. Še tako nepozoren bralec časopisja je v dolgem času afere najbrž že opazil, da strogo zaupni dokumenti, ki jih redno objavlja osrednji slovenski dnevnik Delo, izrecno bremenijo samo eno stran, zaradi česar je konkurenca ta časopis že večkrat obtožila, da je v službi ene same politične struje v Sloveniji (se pravi Demokratske stranke). To, da omenjeni dnevnik resnično dobiva in objavlja enostranske dokumente, je čisto res, vendar se je pri tem takoj treba vprašati, zakaj nasprotna stran z enakim orožjem ne udari v svojih medijih, ki jih tudi ima.

Marko Jenšterle

Časopisi na Slovenskem so pač vstopili v nemilostno bitko za javni prostor in bralce, pri tem pa se poslužujejo najrazličnejših metod. Prvi dobiti in objaviti zaupen dokument je še vedno vroča novica, toliko pomembnejša, ker takšnega novinarstva nekoč pri nas nismo bili vajeni. Do sedaj namreč še niče ni demantiral avtentičnosti objavljenih dokumentov. Lahko pa beremo, da je predsednik vlade k sebi na pogovor poklical trojico Delovih novinarjev in se z njimi zadržal v daljšem pogovoru. Očitno je tudi dr. Janez Drnovšek, v tem času hudih napadov na njegove najožje sodelavce, pozabil na spremenjene razmere v Sloveniji in se zatekel k stari obliki umirjanja neprijetnih novinarjev. Posledice je čutil že kmalu za tem, ko v Delu niso prenehali z nadaljevanko Hit - Vis, poleg tega pa je o njegovem pogovoru z novinarji kasneje poročala še Mladina.

Kolikor je afera resnično mnogoplastna, je v njej vendarle mogoče opaziti spor na relaciji LDS - DS. Če vsaj malo poznamo razmere med politiki in novinarji, nam je tudi jasno, da med politikom Bavčarjem in Delovim novinarjem Vasletom obstaja dobra zveza (še iz časa procesa proti četverici) in da je ena Drnovškovih najslabših točk ravno v njegovi zaprtosti in slabih stikih z mediji.

Slovenska politika se bo morala navaditi, da bo novinarstvo vse boj samostojno in bo kot tako budno pazilo na vsako njeno potezo.

Če vlada morda misli, da je s sklepi v zvezi z afero in njihovo obelodanitvijo na tiskovni konferenci, afero Hit - Vis zaključila, potem je v globoki zmoti. Da je konec afere njena pobožna želja, o tem seveda ni dvomiti, vendar so ji stvari že zdavnaj ušle iz rok. Interes, da bi se pozornost čimprej preusmerila drugam, je toliko večji, saj so slovenski časopisi že začeli strani odstopati tistemu delu afere, ki zadeva prekupčevanje z orožjem. Osnovo za načenjanje tudi teh dosjejev imajo seveda v sedemindvajsetih poslanskih vprašanjih Združene liste, ki se vsa nanašajo ravno na trgovino z orožjem, poleg tega pa je bil to pomemben del znanega pisma Romana Jegliča, ki pa so ga v zadnjem trenutku zakrili pred javnostjo. Plaz, ki grozi, da se v prihodnje sproži nad slovensko politiko, je veliko hujši od vseh dosedanjih in že zdaj napoveduje, da bomo imeli letos spet dolgo in vroče poletje, ki marsikomu ne bo dovoljevalo mirnih in brezskrbnih počitnic.

Distributerji julijane protestirajo

Jesenice, 3. junija - Projekt karavanške vode julijane je še vedno predmet številnih sestankov, saj Železarna in Vodovod odstopata od pogodb, ki sta jih sklenila s firmo Perne d.o.o.

V našem uredništvu se je oglasil poslovnež ***Emil Černoša,*** *lastnik firme Dobrina iz Ljubljane, ki je glavni distributer vode julijane. Od lani, ko je bila polnilnica vode odprta, je raziskal tržišče in tudi poskrbel, da je bilo v Sloveniji prodano 100 tisoč litrov julijane, po njej pa je bilo, kot pravi, precejšnje povpraševanje. Ko pa so hoteli julijano še naprej stekleničiti, so distributerji na Jesenicah naleteli na oviro, kajti Železarna je polnilnici zaradi neplačanih računov odklopila elektriko.*

Emil Černoša pravi, da ne more razumeti, da se dela taka gospodarska škoda. Ne le njemu, ki je v projekt vložil veliko denarja, temveč tudi nasploh, saj julijana, namesto da bi jo prodajali, odteka. Nedvomno je bilo pri načrtovanju projekta in potem pri investiciji napravljenih veliko napak, vendar po mnenju Černoše ni dopustno, da se dela škoda tistim, ki v projektu sodelujejo in ki so tudi poskrbeli za nemoteno distribucijo in prodajo.

Zato se gospodu Emilu Černoši zdi pravno nesprejemljivo, da predvsem z jeseniškim Vodovodom ne more najti zadovoljive rešitve. Po njegovem mnenju bi z nemoteno distribucijo vode že lahko poravnali dolgove, ki so nastali pri projektu Julijana...●

D. S.

Gorenjska banka d.d., Kranj

OBRESTI JUNIJ

TOLARSKA SREDSTVA OBČANOV OBRESTUJEMO NA PODLAGI MESEČNE REVALORIZACIJSKE STOPNJE (Rm), KI V JUNIJU ZNAŠA 1,4 %

	OBRESTNA MERA	PRERAČUNANA MESEČNA O. MERA	PRERAČUNANA LETNA O. MERA
HRANILNE VLOGE	55% Rm	0,77%	9,78%
VARČEVALNA KNJIŽICA	Rm	1,40%	18,43%
ŽIRO RAČUNI	50%Rm	0,70%	8,86%
TEKOČI RAČUNI			
pozitivno stanje	50% Rm	0,70%	8,86%
dovoljeno negativno stanje	Rm+16%	2,64%	37,38%
nedovoljeno negativno stanje	Rm+36%	4,00%	61,06%
VEZAVE - od 10.000,- do 50.000,- SIT			
nad 31 dni do 90 dni	Rm+ 6 %	1,89%	25,54%
nad 3 mes. do 6 mes.	Rm+ 6,5%	1,93%	26,13%
nad 6 mes. do 12 mes.	Rm+ 7 %	1,97%	26,72%
nad 12 mes. do 24 mes.	Rm+ 8 %	2,04%	27,90%
nad 24 mesecev	Rm+ 8,5%	2,08%	28,50%
VEZAVE - od 50.001,- SIT do 100.000,- SIT			
nad 31 dni do 90 dni	Rm+ 6,5%	1,93%	26,13%
nad 3 mes. do 6 mes.	Rm+ 7 %	1,97%	26,72%
nad 6 mes. do 12 mes.	Rm+ 7,5%	2,00%	27,31%
nad 12 mes. do 24 mes.	Rm+ 8,5%	2,08%	28,50%
nad 24 mesecev	Rm+ 9 %	2,12%	29,09%
VEZAVE - nad 100.001,- SIT			
nad 31 dni do 90 dni	Rm+ 7 %	1,97%	26,72%
nad 3 mes. do 6 mes.	Rm+ 7,5%	2,00%	27,31%
nad 6 mes. do 12 mes.	Rm+ 8 %	2,04%	27,90%
nad 12 mes. do 24 mes.	Rm+ 9 %	2,12%	29,09%
nad 24 mesecev	Rm+10 %	2,20%	30,27%
VEZAVE - nad 10.000,- SIT			
od 10 do vključno 19 dni	70%Rm	0,98%	12,60%
od 20 do vključno 29 dni	75%Rm	1,05%	13,55%

V kolikor boste vezana sredstva potrebovali pred potekom vezave, pa bomo v LB-Gorenjski banki d.d., Kranj upoštevali vašo željo in vam depozit razvezali.

Ljubljanska banka

Ustanovni zbor

Slovenska oglaševalska zbornica

Ljubljana, 31. maja - Ideja, da bi ustanovili oglaševalsko zbornico, je nastala že v osemdesetih letih. Porodila se je iz dveh razlogov: društvena organiziranost slovenskih propagandistov ni več ustrezala predstavam o organizaciji oglaševalcev, poleg tega pa je postajal problem neurejene zakonodaje na tem področju vse bolj pereč.

Iniciativna skupina za ustanovitev Slovenske oglaševalske zbornice (SOZ) se je prva zavedela dejstva, da evropsko gospodarstvo vse bolj prisega na oglaševalsko dejavnost. Ker je (in vse bolj bo) del evropskega trga tudi Slovenija, potrebujemo organizacijo, ki bo sogovornik podobnih institucij v tujini, pa tudi strokovna pomoč domačemu zakonodajalcu pri oblikovanju zakonov, ki se tičejo propagande.

V ponedeljek ustanovljena SOZ (v ustanavljanju) naj bi poleg prej naštetega skrbela predvsem za razvoj in organiziranost stroke, za odnose in pogoje sodelovanja na relacijah oglaševalci - agencije - mediji, za sprejetje in upoštevanje **kodeksa oglaševalske etike** ipd., nenazadnje tudi za samoregulativno in strokovno arbitražo. ● **Tanja Ažman**

Ponovni zaplet v kranjski "obrtniški" banki

Družbeniki namesto delničarjev

Kranj, 3. junija - Po letu dni zatišja se v Slovenski hranilnici in posojilnici v Kranju, ki ji mnogi pravijo kar obrtniška banka, stvari spet zapletajo. Njeni ustanovitelji so namreč te dni dobili v podpis pogodbo, po kateri naj bi ustanovili družbo z omejeno odgovornostjo in ne delniško družbo, kakor so se odločili maja lani.

Slovenska hranilnica in posojilnica še vedno nima soglasja Banke Slovenije, čeprav so se že 14. maja lani na zboru ustanovitelji odločili, naj se napačna registracija (privatizacija) le na štiri ustanovitelje popravi tako, da ustanove delniško družbo. Tik pred tem pa so drugi soustanovitelji zoper štiri "lastnike" vložili kazensko ovadbo, ki je nato s kranjskega romala na ljubljansko tožilstvo, saj je bila "hranilnica štirih" registrirana v Ljubljani.

Med vse ustanovitelje so zdaj razposlali pogodbo o ustanovitvi hranilnice kot družbe z omejeno odgovornostjo ter statut in potemtakem ne kot delniške družbe. Član upravnega odbora **Franc Suc**, pravi, da tega ne nameravajo podpisati, saj ne vedo niti tega, kako hranilnica posluje in bi torej "kupili mačka v žaklju". Poleg tega bi raje imeli delnice kot deleže v družbi, saj je z vrednostnimi papirji možen promet, uporabni pa so seveda tudi pri zavarovanju posojil. V poslanih dokumentih pa je kar nekaj čudnih pravnih formulacij, nedvomno najbolj sporno je pojasnilo v spremnem pismu, da pristopnice zbirajo do 15. junija, vsem, ki se ne bodo odzvali, pa bodo ustanovne deleže prenesli kar na hranilno knjižico. ● **M. Volčjak**

Uživajte v dvoje - plačajte za enega

Slovenija je bogatejša še za eno predstavništvo uveljavljene mednarodne verige s področja turizma. V mrežo "One for Two International" je bila Slovenija sicer že vključena pred tremi leti, vendar tedaj še preko predstavništva v Zagrebu. Z osamosvojitvijo se je Slovenija direktno vključila v mednarodno družino, ki je poslovno povezana z več kot 18.000 turističnimi ponudniki v 22 državah.

Bistvo mednarodnega kluba za obedovanje in preživljanje prostega časa "One for Two International" je: uživati v dvoje in plačati za enega. Za izoriščanje teh ugodnosti v restavracijah, gostiščih in gostilnah, ki so partnerji mednarodnega kluba, mora član imeti kartico "Dinner for Two" oziroma "večerja za dva". S kartico "Club for Two" ali po naše "klub za dva" pa je zagotovljena uporaba teniških igrišč, fitness centrov, frizerskih in kozmetičnih salonov itd. za dva, ob plačilu za enega. Obe kartici skupaj staneta 135.- DEM po srednjem tečaju Banke Slovenije, slovensko predstavništvo mednarodne verige "One for Two International" pa je v Ljubljani poleg Hotela Bellevue.

Ob včlanjevanju porabnikov storitev kluba seveda poteka tudi predstavitev ugodnosti te mednarodne družine ponudnikom (hotelirjem, gostincem, lastnikom in upravljalcem rekreativnih objektov itn.). Ker geslo te mednarodne verige "Uživajte v dvoje - plačajte za enega" zveni vabljivo, je bržčas realna napoved slovenskega predstavništva, da bo za članstvo v njej tudi pri nas velik interes.

TEČAJNA LISTA BANKE SLOVENIJE

DRŽAVA	VALUTA	ENOTA	NAKUPNI	SREDNJI	PRODAJNI
AVSTRIJA	ATS	100	977.1900	980.1304	983.0708
NEMČIJA	DEM	100	6876.2930	6896.9840	6917.6750
ITALIJA	ITL	100	7.5261	7.5487	7.5713
HRVAŠKA	HRD	100		4.7000	
ŠVICA	CHF	100	7731.0163	7754.2791	7777.5419
ZDA	USD	1	109.9520	110.2828	110.6136

1. Tečaj hrvaškega dinarja se uporablja za izkazovanje rezultatov iz poslovanja z Republiko Hrvaško, kjer je omenjena valuta plačilno sredstvo.

KOLIKO JE VREDEN TOLAR

MENJALNICA	NAKUPNI 1 DEM	PRODAJNI 1 DEM	NAKUPNI 1 ATS	PRODAJNI 1 ATS	NAKUPNI 100 LIT	PRODAJNI 100 LIT
A banka Kranj(Tržič, Jesenice)	70,20	71,50	9,90	10,08	7,60	7,83
AVAL Bled, Kranjska gora	70,90	71,20	9,97	10,12	7,65	7,85
COPIA Kranj	70,90	71,70	9,95	10,30	7,50	7,90
CREDITANSTALT N. banka Lj.	70,00	71,20	9,85	10,15	7,40	7,90
EROS (Stari Mayr),Kranj	71,00	71,50	9,95	10,17	7,60	7,90
GEOSS Medvode	71,10	71,30	10,05	10,15	7,70	7,85
HRANILNICA LON, d. d. Kranj	70,70	71,29	9,95	10,15	7,60	7,90
HIDA-tržnica Ljubljana	71,05	71,40	10,02	10,12	7,70	7,83
HIPOTEKARNA BANKA, Jesenice	70,20	71,30	9,90	10,20	7,55	7,85
INVEST Škofja Loka, Tržič	70,30	71,50	9,95	10,15	7,60	7,85
LB-Gorenjska banka Kranj	69,60	71,70	9,70	10,19	7,30	8,05
MERKUR-Partner Kranj	70,50	71,05	10,01	10,09	7,70	7,81
MERKUR-Železniška postaja Kranj	70,50	71,05	10,01	10,09	7,70	7,81
MIKEL Stražišče	71,10	71,40	9,90	10,10	7,60	7,80
OTOK Bled	70,60	71,14	9,94	10,03	7,64	7,76
POŠTNA BANKA,d. d. (na poštah)	69,00	71,10	9,60	9,98	7,30	7,85
SHP-Slov. hran. in pos. Kranj	70,90	71,20	9,96	10,07	7,70	7,85
SKB Kranj (Radovljica, Šk. Loka)	70,50	71,05	10,01	10,09	7,70	7,81
SLOGA Kranj	70,20	71,20	9,90	10,20	7,75	8,00
SLOVENIJATURIST Boh. Bistrica	69,60	-	9,69	-	7,30	-
SLOVENIJATURIST Jesenice	70,90	71,40	9,95	10,15	7,60	7,90
WILFAN Kranj	71,00	71,30	10,00	10,15	7,70	7,90
WILFAN Radovljica, Grajski dvor	70,90	71,30	9,95	10,15	7,60	7,90
F-AIR d. o. o. Tržič	70,90	71,30	9,90	10,10	7,60	7,90
POVPREČNI TEČAJ	70,53	71,37	9,92	10,13	7,59	7,87

Pri nakupu in prodaji SKB in MERKUR zaračunavata provizijo.

Pri Šparovcu v Avstriji je ATS ob nakupu blaga po 9,80 tolarjev.

NIKA
BORZNO POSREDNIŠKA HIŠA d.d.
K & K INVESTMENT
VREDNOSTNI PAPIRJI
K & K INVESTMENT d.o.o., KRANJ, J. Platiše 17, tel. 331-045

MENJALNICE WILFAN
Vaš najboljši partner pri menjavi deviz
* P.E. KRANJ, Delavski dom tel.: 064/211 387
* P.E. RADOVLJICA, Hotelj Grajski dvor tel.: 714 013

GORENJSKI GLAS

BORZNI POSREDNIKI tel.: 064/221-446 int. 294,476 fax: 221-613
Ljubljanska banka
Gorenjska banka d.d., Kranj
Ko želite svojemu kapitalu dati drugačno obliko

POSOJILNICA - BANK - BOROVLJE
tel. 9943-4227-3225
VAŠ ZANESLJIVI PRIJATELJ V VSEH BANČNIH ZADEVAH!

Menjalnica MIKEL d.o.o.
Delavska 24, Kranj
Stražišče
Najugodnejši tečajni pogoji.
Prepričajte se!
Tel. 310-057

POLETNA ŠOLA NEMŠČINE
Z učiteljico iz tujine, od 7.6. do 25. 7. 1993, več terminov!
Tel.: 312-520, Kranj

UGODNO - VSE ZA GOSTINSTVO IN TURIZEM
V ZALOGI IMAMO VEČJE KOLIČINE ČEŠKEGA PORCELANA IN STEKLENIH IZDELKOV ZA GOSTINSKE LOKALE, MENZE, HOTELE... RAZNE GARNITURE PORCELANA IN STEKLENIH IZDELKOV ZA POTREBE GOSPODINJSTEV.
CENE UGODNE - PREPRIČAJTE SE SAMI
PRAMA KRANJ, Ručigajeva 31, tel.: 064/211-873, 221-181 fax: 064/212-828

USPEŠEN posel propagandna OBJAVA v Gorenjskem glasu

SKB BANKA D.D.

PREGLED LETNIH IN MESEČNIH OBRESTNIH MER TOLARSKIH SREDSTEV OBČANOV

SKB BANKA d.d od 1. 6. 1993 dalje obrestuje tolarska sredstva občanov z naslednjimi obrestnimi merami:

	letne obrestne mere	mesečne obrestne mere
VPOGLEDNA SREDSTVA		
- hranilne vloge	80 % mesečne	1,12 %
- žiro računi	stopnje rasti cen	
- računi tujih fiz. oseb	na drobno	
- tekoči računi		
- dovoljena prekoračitev	Rp + 20 %	2,93 %
- nedovoljena prekoračitev	Rp + 25 %	3,28 %
VARČEVANJE		
- nad 12 do 24 mesecev	Rt + 10,5 %	
- nad 24 do 36 mesecev	Rt + 11 %	
- nad 36 mesecev	Rt + 11,5 %	
VEZANI DEPOZITI		
- od 31 do 60 dni	Rp + 7,5 %	2,00 %
- od 31 do 60 dni* devizna klavzula	D + 12 %	-
- od 61 do 90 dni	Rp + 8 %	2,04 %
- od 91 do 120 dni	Rp + 8,5 %	2,08 %
- od 121 do 180 dni	Rp + 9 %	2,12 %
- od 181 do 1 leta	Rp + 10 %	2,20 %
- nad 1 leto	Rt + 10,5 %	
- nad 2 leti	Rt + 11 %	
- nad 3 leta	Rt + 11,5 %	

Banka obračunava obresti na konformni način.

Opombe:
Rp = revalorizacija (rast cen na drobno v preteklem mesecu)
Rt = revalorizacija (rast cen na drobno v tekočem mesecu)
* najnižji znesek vezave z devizno klavzulo je 1.000 DEM v tolarski protivrednosti.

Pri vezavi depozitov nad 100.000,00 SIT se obrestni meri prišteje odstotna točka glede na višino zneska depozita:

	odstotne točke
- *nad 100.000,00 SIT do 500.000,00 SIT*	*0,50*
- *nad 500.000,00 SIT do 1.000.000,00 SIT*	*0,75*
- *nad 1.000.000,00 SIT*	*1,00*

Obiščite nas v:
- *poslovni enoti Gorenjska, Titov trg 4 b v Škofji Loki, tel.: 064/622-955*
- *ekspozituri Kranj, C. Staneta Žagarja 30, tel. 064/217-663*
- *agenciji Radovljica, Šercerjeva 18, tel: 064/714-409*
- *agenciji Škofja Loka, Novi svet 22, tel: 064/622-567*

KOVINSKO PODJETJE KRANJ p.o.
v stečaju
Šuceva 27
64000 KRANJ

Obveščamo vse zainteresirane, da so od dosedanjih javnih in rednih prodaj ostala še neprodana sredstva po znižanih cenah:

- *Skobelni stroj Kikinda*	*54.000,00 SIT*
- *Rezilke Maja*	*51.500,00 SIT*
- *Krožna žaga Comet*	*157.000,00 SIT*
- *Krivilni stroj za cevi in profile*	*470.000,00 SIT*
- *Kopirni stroj Gorenje*	*94.700,00 SIT*
- *Razrezovalni stroj*	*542.000,00 SIT*
- *Stroj za varjenje cevi*	*325.000,00 SIT*
- *Stružnica Prvomajska*	*414.000,00 SIT*
- *Viličar 5 ton Litostroj letnik 1985*	*1.200.000,00 SIT*
- *Pisalni stroj TEC TW 2000*	*40.500,00 SIT*

Poleg tega smo ponovno znižali prodajne cene naslednjim predmetom:

- *varilni aparati*	*za 20 %*
- *vrtalni in brusilni stroji*	*za 20 do 40 %*
- *polizdelki in razni materiali*	*za 10 %*

Kupec plača prometni davek.
Prodaja je vsak delavnik od 8. do 12. ure.
Vse informacije se dobijo po telefonu štev. (064)241-417.

ZAVOD REPUBLIKE SLOVENIJE ZA STATISTIKO

AKTUALNI PODATKI

Indeksi cen na drobno in cen življenjskih potrebščin, Republika Slovenija, maj 1993

	V 93 / IV 93	V 93 / V 92	V 93 / XII 92	I - V 93 / I - V 92
Indeksi cen na drobno skupaj	101,4	130,2	109,4	145,9
Indeksi cen življenjskih potrebščin skupaj	102,0	128,9	110,4	145,6

Vir: Zavod Republike Slovenije za statistiko

zajček
TRGOVINA ZA OTROKE DO 10 LET
Ul. Jaka Puclja 7, 64000 Kranj,
Tel. 064/325-103
Odprto: 9 - 12, 15 - 19, sobota 8 - 12
☐ OBLAČILA, KOZMETIKA, OPREMA, IGRAČE... UGODNO!
☐ VOZIČKI: CAM, CHICCO, FRIZZO, PEG, MONBEBE PREVIJALNE MIZE VSEH VRST, AVTOSEDEŽI, STAJICE, HOJICE, PAMPERS PLENICE
☐ OTROŠKE POSTELJE
☐ KOMPLETNI PROGRAM ODEJE iz Škofje Loke (spalne vreče, pregrinjala, torbe, blazine, ...)

Paša živine postaja častno delo

Štirideset kandidatov za pastirja

Včasih so se za pastirsko delo potegovali starejši ljudje, zdaj prevladujejo predvsem mladi.

Poljšica - Pašne skupnosti so tako kot prejšnja leta tudi letos sklicale sestanek, na katerem so rejci, ki oddajajo živino na pašo, "udinjali" (določili, izvolili) pastirja za pašo živine.

Kot mi je povedal predsednik skupnosti vasi Poljšice pri Gorjah, se je na razpis za pastirja prijavilo kar štirideset (40) kandidatov! Pred leti so se javljali le starejši ljudje, upokojenci. Včasih so jih morali prositi, da je šel kdo past! No, danes se pozna, da je kriza in brezposelnost. Saj se je za pastirja prijavilo veliko število in to predvsem mladih, kar je bilo v preteklosti neverjetno, skorajda nečastno.

Na teh vaških pašnih sestankih so tudi prebrali staro listino, ki je predpisovala, koliko hrane in pijače in tudi denarja je treba dati pastirju za vsako živinče, za katero je skrbel preko vse pašne sezone. Zdaj, ko se vse obrača, se je spremenil tudi način plačila. Na Poljšici plačilo ni več v prehrani, pač pa v denarju. Za letošnjo pašno leto so določili za vsako živinče vrednost 100 litrov mleka po uradni ceni. Tropa na Poljšici šteje okoli 70 glav, kakšno živinče pa vzame pastir tudi iz sosednjih vasi, kjer rejci nimajo takšnih ugodnosti, kot jih imajo na Poljšici.

Vas Poljšica ima 60 hektarjev veliko pašno gmajno, od tega 15 do 20 hektarov površin. Pred leti so s pomočjo KZ Bled in GG Bled vso pašno površino očistili grmovja in kamenja, hribčke pa izravnali z buldoženjem. Morda ni bila najboljša rešitev ta, da so odstranili vse nizkorastoče grmovje, breze, ki so v okras naravi, in smreke, ki so nudile vsaj malo sence v poletni vročini? Vse pašne površine so tudi ogradili z žično ograjo, ki je v veliko pomoč pastirjem.

Na Poljšici gre živina na pašo v gmajno že v začetku maja, v vaseh, ki so si te gmajne razdelili, pa te prve paše ni. Junija poženejo vso živino na višje ležeče pašne planine, kjer ostanejo vse do 24. avgusta (Sv. Jernej). Odtod se vrne na senožeti (rovte), poljiške pa se vračajo v svojo veliko pašno gmajno, od tam pa konec oktobra v domače hleve. Po stari navadi je konec pašne sezone enajstega novembra, na Sv. Martina dan.

Da paša živine še kako koristi živinorejcem, dovolj pove podatek, da se sama preživi karpol leta. Letos pri nas prva košnja sena ne kaže kaj prida. Trave so visoke, toda sila redke. Vprašljiva je tudi druga košnja - otava, kajti stoletna pratika ne obljublja kaj prida drugega odkosa že sedaj, konec maja, ko bi morali vodni viri kar žuboreti iz zemlje, so zelo klavrni. Starejši ljudje v Gorjah ne pomnijo tako nizkega pretoka reke Radovne, kot je letos. **Jože Ambrožič**

Stališče kmečke zveze

Zakon protiustavno posega v lastninsko pravico

Ljubljana, 28. maja - Slovenska kmečka zveza in odbor za gozdarstvo, ki deluje pri zvezi, sta le dan potem, ko je državni zbor sprejel zakon o gozdovih, v izjavi za javnost zapisala, da ju sprejetje zakona resno zaskrbljuje, ker je zakon zelo restriktiven do lastnikov in ker protiustavno pretirano posega v lastninsko pravico.

V kmečki zvezi in v njenem gozdarskem odboru obžalujejo, da državni zbor ni izglasoval dopolnil, ki bi vsaj nekoliko ublažila pretirana poseganja v pravice lastnikov. Gre predvsem za dopolnilo, ki bi lovske organizacije in državo zavezalo k temu, da bi prevzele odgovornost za škodo, ki bi jo v gozdu povzročila divjad, in za dopolnilo, ki bi zagotavljalo ustrezen delež državnega proračuna pri sofinanciranju vzdrževanja gozdnih cest javnega značaja in drugih za gozd koristnih nalog. Zakon ne bo dosegel ciljev, ki jih poudarja v prvem členu (sonaravno in večnamensko gospodarjenje z gozdovi, trajno delovanja gozdov, uresničevanje njihovih funkcij), ampak bo spodbudil nasprotovanja. Za to so po mnenju kmečke zveze in odbora za gozdarstvo krivi politiki in ljudje, ki o gozdovih in ljudeh, ki so z njimi življenjsko povezani, vedo zelo malo.

Kmečka zveza in odbor se javno ograjujeta od sprejetih zakonskih rešitev in poudarjata, da bo zakon o gozdovih prav kmalu spet tema razprave v državnem zboru. **C.Z.**

KMEČKI STROJ
SV. BARBARA 23,
64220 ŠKOFJA LOKA
TEL.: (064) 622-575; 622-311

KMETOVALCI POZOR * UGODNE CENE !

- TRAKTORJEV: DEUTZ, SAME, TV, LINDNER, UNIVERZAL 445, 550, 640, 1010 * DOBAVA TAKOJ IN URSUS PO LICENCI MF - 4514/4WD - 66 KM
- ROTACIJSKE BRANE IN FREZE * MASCHIO *, POGONSKE KIPER PRIKOLICE * BERNARDI *, ŠKROPILNICE * EUROPIAVE * IN KARDANI * BODIOLI *
- KOSILNICE * BCS * 602, 603, 622, DUPLEX IN ROTO 404 - PO STARIH CENAH.

NAJNIŽJE CENE: vse vrste kmetijske mehanizacije, traktorskih gum BARUM, vrtnih kosilnic ALKO. OBIŠČITE NAS!

CENTER SLEPIH IN SLABOVIDNIH DR. ANTONA KRŽIŠNIKA, ŠKOFJA LOKA, Stara Loka 31,

objavlja prosto delovno mesto

VODJE ZDRAVSTVENO-NEGOVALNE SLUŽBE

Kandidati morajo poleg splošnih pogojev, določenih z zakonom, imeti še:
- *višjo strokovno izobrazbo zdravstvene smeri (višja medicinska sestra)*
- *3 leta delovnih izkušenj*
- *dopolnilna znanja iz gerontologije*
- *znanje osnov računalništva*

Delovno razmerje sklenemo za nedoločen čas s polnim delovnim časom in 4-mesečnim poskusnim delom.

Prijave z dokazili o izpolnjevanju pogojev naj kandidati prinesejo v splošni sektor v 8 dneh po objavi oglasa ali pošljejo po pošti. O rezultatih objave bomo kandidate obvestili v 8 dneh po izbiri.

Državni sekretar Davor Valentinčič izzval burno polemiko

"Kmetje smo manj krivi, da so kmetije premajhne"

Dr. Jože Osterc: "Ne moremo pričakovati, da bi o kmetijskih problemih vsi mislili enako."

Kranj, 2. junija - Ko sta kmečka in zadružna zveza 19. maja organizirali kmečki protest, gorenjski kmetje zaradi košnje in spravila trave niso šli na ceste, ampak so se med drugim odločili, da pripravijo "okroglo mizo", na kateri bi se brez ovinkarjenja in odkrito pogovorili o gospodarskih in socialnih problemih kmetov. Gorenjske podružnice Slovenske kmečke zveze in gorenjske kmetijske zadruge so v sredo takšen pogovor tudi pripravile, začel pa ga je Janez Šebat, podpredsednik kmečke zveze in kmet iz Smokuča, ki je najprej prebral pismo, ki sta ga kmečka in zadružna zveza naslovili na vlado, nato pa dejal, da vlada ignorira zahteve kmetov in sklepe državnega zbora.

"Kmetje se preveč sklicujejo na kalkulacije"

Pogovor, ki je bil vsaj v začetku dokaj strpen, bi se, potem, ko je predstavnik Kračunovega ministrstva za ekonomske odnose in razvoj državni sekretar **Davor Valentinčič** povedal svoje stališče o kmečkih problemih, kmalu sprevrgel v "miting". Valentinčič je najbolj razburil kmete in kmečke voditelje s tem, ko je dejal, da so izvozne spodbude upravičene le za nekatere kmetijske pridelke, ne pa za vse, da je produktivnost na slovenskih kmetijah zelo skromna, da se kmetje in njihovi zastopniki v svojih zahtevah za povišanje odkupnih cen preveč sklicujejo na kalkulacije o pridelovalnih stroških (s podobnimi prihajajo pred vlado tudi komunalci, poštarji, naftarji, elektrogospodarstvo itd.), da se kmetje ne morejo sklicevati samo na evropske cene, saj tudi delavci ne dobivajo evropskih plač in brezposelni evropskih dodatkov in da je o mleku več resnic. Čeprav je kmetom namignil, da bo verjetno v kratkem prišlo do popravka odkupne cene mleka (predlog je pripravljen, le vlada mora še soglašati z njim), pa se jim s tem ni odkupil za to, kar jim je povedal prej. Nasprotno: replike, v katerih tudi ni manjkalo žaljivih besed, so se vrstile druga za drugo.

"To je pljuvanje na kmečki stan in kmečko delo"

Janez Šebat je državnega sekretarja povabil na svojo kmetijo v Smokuč, dejal, da so slovenski kmetje najmanj krivi za majhnost kmetij, s katerih ne more prihajati poceni hrana, in se tudi vprašal, kako je mogoče, da je trgovina za 10 pfenigov kupljeni krompir prodajala po 45 pfenigov. **Franc Tušek**, kmet iz Martinj vrha nad Železniki, je sekretarju očital, da je ponavljal stare laži in mu zabrusil: "Toliko časa nas boste izzivali, da bomo šli s tovornjaki lesa in krompirja v Ljubljano in ga stresli na glavna križišča." Naša vlada po njegovem mnenju ni vredna pol piškavega oreha, saj popušča le pod pritiski; popustila pa bo verjetno tudi učiteljem. Hribovski kmet je bil v socializmu vsaj malo spoštovan, zdaj, ko je demokracija, pa ni nič, je dejal Tušek in vprašal Valentinčiča, kako naj preživijo tisti, ki na leto prodajo 10.000 litrov mleka, dva bika in 50 kubičnih metrov lesa. Da bi bil problem še večji, je večina kmetov iz vasi pred nedavnim zaradi higienske oporečnosti mleka dobila prepoved oddaje, les pa je tudi zelo slabo plačan (Tušek je povedal, da je za tovornjak celuloze, dobil le 10.400 tolarjev.) **Miro Bajd**, kmet iz Seničnega in predsednik tržiške podružnice kmečke zveze, je Valentinčičevo "moževanje" označil kot pljuvanje na kmečki stan in na kmečko delo. Ker "tisoč lenih kmetov ne bi moglo narediti toliko škode, kot jo je že minister Kračun", mu je, čeprav ga ni bilo na pogovoru, svetoval, naj čimprej odide z ministrske funkcije. Predsednik škofjeloškega izvršnega sveta **Vincencij Demšar** je vprašal kmete, ali še ne vedo, s kom imajo opravka (z liberalno demokracijo in njenim programom, v katerem je kmet zelo slabo zastopan), kmetijskega ministra **dr. Jožeta Osterca** pa, ali verjame, da bo lahko v druščini s temi "volkovi" kaj naredil. Predsednik kmečke zveze **dr. Franc Zagožen** je dejal, da slovensko kmetijstvo po produktivnosti veliko manj zaostaja za razvito Evropo kot ostalo gospodarstvo in da bi se slovenski kmetje lahko na referendumu mirno in brez strahu za lastno usodo odločili za vstop v Evropsko skupnost.

Če bi šli v EGS, bi med drugim dobilo za mleko še enkrat višje plačilo kot sedaj. ● **C. Zaplotnik**

Minister ni ničesar obljubil

Minister za kmetijstvo in gozdarstvo dr. Jože Osterc je Valentinčičevo razpravo komentiral takole: "Ne moremo pričakovati, da bi o kmetijskih problemih vsi enako mislili. Vlada pri tem ni izjema, tudi v vladi so različna stališča." Na vprašanje, ali bo kot krščanski demokrat lahko kaj spremenil v druščini z liberalni demokrati, je odgovoril, da v to verjame in da mu to potrjuje tudi sprejetje strategije razvoja slovenskega kmetijstva in zakona o dajatvah za uvoz kmetijskih pridelkov. O odkupnih cenah je dejal: "Če bi karkoli obljubil, bi se zmislili. Vse je odvisno od odločitve vlae, le upam lahko, da bo nekatere naše predloge sprejela."

Je kmet lahko tehnološki presežek?

Mira Primožič iz škofjeloške kmetijsko gozdarske zadruge je precej podrobno opisala socialne probleme kmetov. Dejala je, da imajo kmetje pri pokojninskem in invalidskem zavarovanju le načelno enake pravice kot delavci, praktično pa ne. Le redkim uspe pridobiti invalidnost prve kategorije, invalidnost druge ali tretje kategorije pa jim bolj malo pomeni, saj na kmetijah ni lažjega dela in tudi ne "dela za štiri ure". Kmetje se ne morejo predčasno upokojiti, saj ni nikogar, ki bi jim "izdal" odločbo, da so tehnološki presežek. V škofjeloški občini je med štipendisti zelo malo kmečkih otrok, merila so očitno previsoka. Marko Štrovs z ministrstva za delo, družino in socialne zadeve je povedal, da je kmečki stan blažilec socialne stiske v Sloveniji in da tudi ministrstvu ni vseeno, da se problemi zaostrili. Kmečki stan po oceni ministrstva ne vleče kratke v primerjavi z drugimi, ampak je celo na boljšem kot pred leti in tudi na boljšem kot v Avstriji.

Sporočilo iz gozdne učilne v Besnici:

Nova etika je odgovornost za varstvo narave

"Gospodarska rast za vsako ceno vodi v pogubo."

Zgornja Besnica, 2. junija - Društvo inženirjev in tehnikov gozdarstva Kranj je v sredo v gozdni učilni v Zgornji Besnici pripravilo omizje (v naravi) na temo "Odgovornost in varstvo naravnega okolja v Sloveniji". Ugledni "predavatelji" dr. Vekoslav Grmič, dr. Hubert Požarnik in dr. Dušan Mlinšek so brez krede v roki, a s tehtnimi, premišljenimi besedami ozaveščali gozdarje in druge za odgovorno ravnanje z naravo, poudarjali, da nova etika ni nič drugega, kot etika odgovornosti za naravno okolje, in se (globoko) strinjali z mislijo, da je varstvo okolja mogoče razumeti le, če bomo razumeli, kako narava samodejno deluje.

"Z naravo ne moremo ravnati po meri svojih zmožnosti in po trenutnem razpoloženju," je že na začetku uvodnega razmišljanja dejal **dr. Vekoslav Grmič** in poudaril, kako napačna so bila (in so še) razmišljanja, da bi si človek naravo čimbolj podredil. Če se je dosedanja etika zanimala le za človeka, nova etika odgovornosti za naravo predpostavlja etične norme, ki bodo uravnavale človekov odnos do narave. Temeljni pogoj za uresničevanje nove etike je po mnenju dr. Grmiča pripravljenost za spremembo mišljenja in tudi za to, da se človeštvo na račun narave odpove nekaterim koristim. Gospodarska rast za vsako ceno vodi v pogubo, saj spodkopuje lastne temelje; etična dolžnost gospodarstvenikov pa je, da se zavzemajo za inovacije. Tudi politika bo lažje opravljala svoje poslanstvo in izpolnjevala naloge, če bo upoštevala novo etiko.

Bo zakon o varstvu okolja res rešil vse probleme?

Dr. Hubert Požarnik je razblinil "velike besede", ki jih je zadnje čase slišati v Sloveniji, češ - zakon o varstvu okolja bo rešil vse probleme. "Zakon potrebujemo, prav tako številne podzakonske akte, in tudi uresničevati ga bomo morali; velika iluzija pa je, če mislimo, da bo z zakonom vse narejeno za varstvo okolja," je dejal dr. Požarnik in poudaril, da je treba vzgajati ljudi za drugačen odnos do narave in širiti novo etiko in novo kulturo. To nam med drugim kažejo tudi izkušnje razvitih evropskih držav, od katerih je Slovenija povzela zakonodajo. Ker ta zakonodaja ne upošteva številnih razlik in posebnosti in ker deluje po "metodi kosilnice", mora država predpisati kopico izjem. To, da podzakonski akti natančno predpisujejo dopustne mejne vrednosti (onesnaževanja) in stanje tehniko (za avtomobile katalizatorje), zavira inovacije in iskanje rešitev, ki bi bistveno manj onesnaževale okolje, kot dopušča zakonodajalec. Napačne so tudi predstave, da bo, potem, ko bo Slovenija dobila nov zakon o varstvu okolja in številne podzakonske prepise, vse mogoče nadzorovati. Izrečene kazni so simbolične, postopki se odlagajo in zapletajo.

Zelo zanimivi so podatki o tem, kaj se je 1989. leta dogajalo v Nemčiji s 23 tisoč prijavljenimi "delikti nad naravo". Tri četrtine jih je tožilstvo zavrnilo, četrtino jih je obravnavalo sodišče, od teh pa se jih je 80 odstotkov končalo z oprostilno sodbo, za večino ostalih pa je bila izrečena kazen do tisoč mark. Znani slovenski slogan "povzročitelj onesnaževanja plača" bo po mnenju dr. Požarnika težko uresničevati. Marsikaj je namreč težko izmeriti in še težje ugotoviti, kolikšna je škoda.

Ideološko vrzel zapolnimo z idejami o sožitju z naravo

"Gozd je eden redkih ekosistemov, kjer je še mogoče preverjati, kako narava deluje," je dejal priznani gozdarski strokovnjak in oče sonaravnega gospodarjenje z gozdovi dr. Dušan Mlinšek in predlagal, da bi ideološko vrzel, ki je nastala po zlomu socializma, zapolnili z idejami o sožitju z naravo.

Prof. dr. Vekoslav Grmič: "V času marksističnega materializma nismo imeli toliko materialistov, kot jih imamo zdaj."

Premalo se zavedamo, da ni bitja, ki bi bilo nevredno življenja in da je življenje v naravi "sveta tvorba". Narava ne pozablja in se nam maščuje tako, da to niti ne vemo. Ker je gozdov v Sloveniji polovico manj, kot jih je bilo v davni preteklosti, mora ta polovica prevzeti dvojno breme za ohranitev življenja, je dejal dr. Mlinšek in poudaril, da je trajnost gozdov mogoče ohraniti le z nego, ki temelji na etičnih normah. ● **C. Zaplotnik**

Tekmovanje koscev in grabljic

Poljane - Društvo podeželske mladine Škofja Loka prireja v nedeljo, 6. junija, ob 15. uri v Poljanah tradicionalno gorenjsko tekmovanje koscev in grabljic ter plezanje na mlaj. Tekmovalci se bodo pomerili v košnji, grabljenju, plezanju na mlaj, šaljivi igri in pripravi malice. Po tekmovanju bo vrtna veselica, za zabavo pa bo poskrbel ansambel Strmina. **C.Z.**

Podeželska mladina v Pomurje

Kranj - Društvo kranjske in tržiške podeželske mladine prireja v soboto, 12. junija, strokovni izlet v Pomurje. Udeleženci si bodo ogledali več kmetij, poskrbljeno pa bo tudi za razvedrilo. Cena je 1.500 tolarjev. Prijave sprejema do ponedeljka, 7. junija, podrobnejša pojasnila pa daje kmetijska svetovalka Metoda Karničar (tel.: 242-734).

SLOVENSKI JADRALNI LETALCI DOSEGAJO VEDNO BOLJŠE REZULTATE

TISOČKILOMETRSKI LET JE VSE BLIŽE

Približno na polovici letošnje sezone se slovenski jadralni letalci lahko pohvalijo z nekaj lepimi dosežki, najodmevnejša pa je bila prav gotovo zmaga Iva Šimenca na avstrijskem mednarodnem prvenstvu Alpe - Adria v Feldkirchnu - Brez kvalitetnih Elanovih jadralnih letal bi bil razvoj tega športa pri nas veliko počasnejši.

Begunje, 2. junija - V Sloveniji je trenutno okoli 700 pilotov z dovoljenji, ki letijo s 116 jadralnimi letali. To pa je daleč več od svetovnega in celo evropskega povprečja. Naši jadralni piloti dosegajo vse boljše rezultate tudi v svetovnem merilu. Čeprav večinoma beležijo najboljše rezultate v netekmovalnem letenju, pa je bil prav zadnji tekmovalni uspeh Iva Šimenca eden od povodov, da so se v begunjskem Elanu zbrali naši najboljši jadralni piloti in z vodstvom Elana, še posebej pa Elana Flight, sklenili, da bodo obdržali in okrepili medsebojne sodelovanje.

Sodelovanje med Elanom in jadralnimi piloti se je začelo leta 1978, takoj ko so bila v Elanu zgrajena prva letala, v začetku sicer še na osnovi prenosa tehnologije od nemškega partnerja Glaser dirksa. Kasneje je Elan dosegel 60-odstotni razvojni delež. In čeprav sta proizvodnja in razvoj sprva temeljila predvsem na zagnanosti nekaterih jadralnih pilotov, so bili prav oni tisti, ki so ime Elana ponesli v svet jadralnega letalstva. V minulih štirinajstih letih je v Elanu izdelanih in prodanih 747 letal, od tega največ popularnih (in kot so povedali piloti za razmere v Alpah tudi najboljših) enosedov DG 300.

Danes je Elan Flight eno od sedmih Elanovih podjetij, ki nadaljuje s tradicijo izdelovanja jadralnih letal kot trenutno kaže, pa povpraševanje zanje celo narašča, tako da imajo proizvodnjo razprodano do jeseni leta 1995.

Najdaljši prelet z jadralnim letalom je doslej med našimi piloti uspel Boštjanu Pristavcu, to je 798 kilometrov dolg let. Boštjan (podobno pa tudi Miha Thaler) se tako vse bolj približuje preletu dolgemu 1000 kilomertrov, ki pa bi bil za ta kraje izjemen dosežek, saj le na nekaterih bolj ugodnih področjih v idealnih razmerah za letenje (naprimer na Novi Zelandiji) dosegajo boljše rezultate.

"V Elanu smo uredili interne težave, zato ponovno razmišljamo o razvoju, ki je sicer drag, a brez novosti, brez novega tipa letala je pač nemogoče. Pri tem računamo na sodelovanje z vami, zato se moramo v kratkem dogovoriti za še tesnejše sodelovanje," je našim najboljšim jadralnim pilotom na sredinem srečanju v tovarni Elan dejal **generalni direktor Vladimir Koščec,** ki je izročil tudi priložnostno darilo pilotu Ivu Šimencu, ki je na nedavnem prvenstvu Alpe - Adria v Avstriji (potekalo je od 15. do 23. maja), dosegel zelo odmevno zmago. Tudi ostali naši tekmovalci so dobro nastopili (Žmavc, Pintar, Čerin, Hočevar), zaradi česar že sedaj optimistično pričakujejo nastop na evropskem prvenstvu prihodnje leto v Italiji. Žal so se zaradi prevelikih stroškov odrekli sodelovanju na svetovnem prvenstvu na Švedskem, zato pa se bodo vsi naši najboljši jadralni piloti od 26. junija do 11. julija pomerili na državnem prvenstvu na Ptuju.

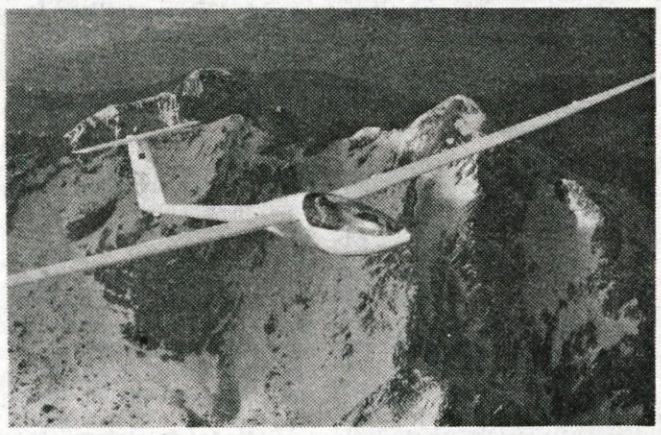

Boštjan Pristavec v poletu nad Mojstrovko - na najnovejši razglednici ALC iz Lesc.

Želja naših jadralnih pilotov je tudi, da bi enkrat v prihodnjih letih tudi pri nas pripravili pomembno tekmovanje Alpe - Adria, takšno tekmovanje pri nas pa bi bilo po besedah **direktorja Elana Flight Marjana Žvoklja** pomembno tudi za Elan in razvoj njegovih jadralnih letal, ki bo prav gotovo še nadalje temeljil na izkušnjah pilotov, ki letijo z njihovimi letali. ● **V. Stanovnik**

VABILA, PRIREDITVE

Teniški turnir dvojic - Teniški klub Radovljica organizira jutri, 5. junija, in v nedeljo, 6. junija, turnir dvojic. Žanj se je moč prijaviti danes do 21. ure na igriščih TK Radovljica. Žrebanje bo jutri ob osmi uri zjutraj, takoj nato pa se bo začel turnir. Prijavnina je 400 tolarjev, organizator pa je za najboljše pripravil tudi lepe nagrade. ● **Aleš S.**

Olimpijski piknik z glasbo in tekmovanji v Koritnem - Olimpijec Samo Medved in BIO - FIT Ljubljana vabita na olimpijski piknik, ki bo to nedeljo, 6. junija, z začetkom ob 10. uri na prostorih Športno rekreacijskega centra BIO - FIT v Koritnem pri Bledu. V rekreacijski center, ki je znan po lepem okolju, dveh teniških igriščih, ter moderni dvorani za fitness, savni, zunanjem balinišču in vsem, kar pač sodi v športno - rekreacijsko ponudbo, so to nedeljo povabili tudi veseljake, Tofa in Butik Moped Show. Obiskovalci pa se bodo lahko med seboj pomerili v kvadratlonu (lokostrelstvo, tenis, namizni tenis, balinanje), zato na piknik prinesite tudi športno opremo.

Piknik z zmagovalci - Športna zveza Radovljica pripravlja to nedeljo, 6. junija, ob 18. uri, prireditev, ki so jo poimenovali "Piknik z zmagovalci". Piknik bo v penzionu Manca (Filipič) v Radovljici, na prireditvi pa bodo podelili priznanja vsem športnikom, ki so v poletni sezoni 1992 in v zimski sezoni 92/93 osvojili kolajne na državnih prvenstvih in tekmovanjih višjega ranga.

Kranjski dom na Ledinah odprt - PD Kranj sporoča obiskovalcem gora, da bo **Kranjski dom na Ledinah** obratoval ob vikendih 5. in 6. junija ter 12. in 13. junija, stalno pa bo odprt od 19. junija dalje. **Dom Kokrškega odreda na Kališču** bo začel z rednim oskrbovanjem od 12. junija dalje, **Planinski dom na Gospinci - Krvavec** pa je stalno odprt.

16. gorski tek na Mohor - Klub maratoncev Mali vrh Jamnik organizira 16. gorski tek na Mohor. Štart bo jutri, 5. junija, ob 17. uri pred gostilno na Razpokah v Nemiljah. Proga je dolga 7 kilometrov, tekmovalci pa so razdeljeni v pet starostnih kategorij. Otroci štartajo na krajši progi. Organizator sprejema prijave in startnino uro pred začetkom tekmovanja.

Duatlon za pokal Marmorja - TD Hotavlje in Partizan Gorenja vas sta organizatorja duatlona (tek, kolesarjenje), ki bo to nedeljo, 6. maja, s štartom ob 9. uri pred Zadružnim domom na Hotavljah v Poljanski dolini. Prijave sprejema Partizan Gorenja vas ali po telefonu 681-414. Prijavnina je 1.200 tolarjev.

Balinarski spored - V **super ligi** ekipa Trate v soboto ob 15. uri gosti ekipo Soviča. V **prvi ligi** ekipa Primskovega gosti vodilno ekipo v ligi, Železničarja, pri ekipi Ferolesa v Radovljici pa gostuje ekipa Bičevja. 5. avgust tokrat potuje v Kozlek k Transportu, ekipa Huj pa gostuje pri Šiški. Vse tekme so jutri, v soboto, z začetkom ob 9.uri. V **II. ligi - vzhod** , ki je prav tako na sporedu jutri ob 9. uri, pa so pari: Virtus - RLV, Loka 1000 - Slavija, Rogovila - Fužine, Bistrica - Centre, Krmelj - Iskra CEO, Instor TR. - Branik in Zarja - Jesenice.● **V. Stanovnik**

Nogometni spored - V prvi slovenski nogometni ligi bo v nedeljo, 6. junija, na sporedu predzadnje kolo. **Živila Naklo bodo igrala v nedeljo ob 16.30 na kranjskem stadionu s Publikumom iz Celja. Publikum je finalist slovenskega pokala, iz pokalnega tekmovanja pa je izložil Naklance. Nedeljska tekma bo zadnja te sezone v Kranju.** V II. slovenski ligi bo **Jelen Triglav** igral doma s SET Vevče, **mladinci Jelena Triglava** pa bodo v nedeljo ob 14.30 igrali doma s Publikumom. V območni mladinski ligi (nedelja) gostuje **Dolnov Creina** pri AM Cosmosu v Ljubljani (14.30), **Zarica Kranj** igra doma ob isti uri z Jadranom, Jeseničani pa igrajo ob 10.30 s Šmartnim v Ljubljani. Tekme v III. slovenski nogometni ligi bodo v soboto ob 17. uri. **V Kranju bo gorenjski derbi med Zarico in Dolnov Creino, Jelovica LTH pa bo igrala doma z Biljami.** J.K.

V gorenjski nogometni ligi bosta v soboto ob 10. uri tekmi kadetov Bleda in Železnikov in Britofa in Podgorja, v Stražišču pa ob 15.30 tekma med Savo in Lescami. Člani bodo igrali v soboto (jutri) ob 17.30. Pari so Polet : Bitnje, Hrastje : Jesenice, Sava : Alpina, Lesce : Bled, Visoko : Britof, Trboje : Tržič, Velesovo : Kondor, Šenčur : Podgorje, Podbrezje : Železniki in Preddvor : Top Trade. Tekma Jesenice B : Živila Naklo B bo ob 15.30, tekma Alpina B : Mavčiče pa ob 14.30. Mladinci bodo igrali v nedeljo ob 9.30. Pari so Bitnje : Trboje, Velesovo : Lesce in Bled : Polet. Mlajši pionirji bodo igrali v nedeljo ob 9.30. Pari so Jelen Triglav : Zarica, Visoko : Hrastje, Jesenice : Živila Naklo, Šenčur : Železniki in Britof : Creina Dolnov. **Članska tekma Hrastje : Jesenice bo na Jesenicah, Šenčur pa bo igral kot domačin v Olševku.**● **R. Gros**

TRIJE DNEVI SKOKOV V SEBENJAH

Tržič, 4. junija - V Sebenjah je že vse nared za današnji začetek IV. pokala Tržiča v smučarskih skokih. Organizatorji, ki so se zelo potrudili in privabili v Sebenje v treh dneh vse naše najboljše skakalce, od pionirjev do članov ter kombinatorce, opravljajo še zadnje priprave na popoldansko tekmo dečkov do 9 in 11 let na manjših skakalnicah.

Začetek tekmovanja bo danes ob 16.30 uri. Jutri, v soboto, 5. junija, se bo tekmovanje začelo s tekmo dečkov do 13 let, ki bo potekala od 10.30 dalje, v popoldanskih urah pa bo ob 16. uri še preizkušnja dečkov do 15 let. Glavna prireditev bo v nedeljo, ko se bodo v absolutni konkurenci pomerili člani in mladinci, začetek prireditve pa bo ob 15. uri.

Organizatorji, SK Tržič, pripravljajo po končani tekmi v nedeljo še posebno **tekmovanje za najdaljši skok na 53-metrski skakalnici**, pokrovitelj TGT d.o.o. Tržič pa je za najboljše v tej ekshibicijski preizkušnji dvajsetih najboljših iz tekmovalnega dela pripravil denarne nagrade. Ob vsem tem pa bodo tekmovali še kombinatorci, ki bodo na rolkah tekli 5000 metrov ter se pomerili v skokih na 53-metrski skakalnici.

Organizatorji so skupaj s pokrovitelji Zavarovalnice Triglav Kranj, Stanovanjsko zadrugo Gorenjke, TGT d.o.o. Tržič, Integralom Tržič in Elanom Ski iz Begunj ter številnimi drugimi zasebniki in podjetniki pripravili za najboljše kopico praktičnih nagrad ter srečelov za obiskovalce, za katere bo tudi sicer dobro poskrbljeno. ● **J. Kikel**

TRIATLON

ŽEPIČ DESETI, NAKRSTOVA PETA

Kranj, 1. junija - Minulo nedeljo je bil v avstrijskem turističnem biseru Tirolske, Kitzbühlu, mednarodni triatlon, na katerem je nastoplio 250 tekmovalacev iz desetih držav, med njimi tudi trenutno najboljša slovenska triatlonca **Damjan Žepič (Happidea triathlon) in Nataša Nakrst (Hit Casino team).**

Tekmovalci so se pomerili v kratkem triatlonu, to je na 1,5 kilometrski plavalni preizkušnji, na 40 kilometrov kolesarjenja in 10 kilometrov teka. Med moškimi je zmagal Nemec Roland Knoll (1.52:50), Damjan Žepič pa je bil deseti (1.56:52). Med ženskami je bila najhitrejša Švicarka Simone Mortier (2.06:32), Nataša Nakrst pa je bila peta (2.13:47).

Oba slovenska tekmovalca čaka konec tedna pomemben nastop na triatlonu za evropski pokal v italijanskem Pettenascu. ● **(vs)**

PLANINSKA SNIDENJA NA STOLU

Valvasorjev dom pod Stolom, 29. maja - Najvišji vrh Karavank je minulo soboto gostil okoli tisoč udeležencev 28. pohoda, ki so ga organizirali člani Občinske Sportne zveze Jesenice. Pohod na Stol pa je bil združen tudi s praznovanjem 100-letnice slovenskega planinstva.

Kar 44 letošnjih pohodnikov je dobilo priznanja za desetkratno udeležbo, deset pohodnikov pa plakete za dvajsetkratno. Organizatorji so bili še posebej veseli, da so se vsi pohodniki vrnili v dolino brez poškodb, za kar imajo zasluge tudi jeseniški gorski reševalci in pripadniki gorske enote policije. Glavni pokrovitelj pohoda je bila Zavarovalnica Triglav - območna enota Kranj, pomagali pa so tudi pripadniki TO - 32. planinske brigade Kranj. ● **J. Rabič**

MEDNARODNI SIMPOZIJ ŠPORT MLADIH

NA HUMANIZMU SVET STOJI - IN PADE

Bled, 4. maja - "Tema humanizacije je večna, v današnjem času pa še prav posebej aktualna. Humanizem je namreč osrednje vprašanje, na katerem tako svet kot šport stojita - in padeta," je v pozdravu udeležencem drugega mednarodnega simpozija o športu mladih, ki se je minuli torek začel na Bledu, poudaril predsednik organizacijskega odbora dr. Rajko Šugman.

Fakulteta za šport Univerze v Ljubljani je tokrat že drugič gostitelj mednarodnega simpozija o športu mladih. Prvič je bil simpozij na Bledu oktobra leta 199O, že takrat pa so se udeleženci dogovorili, da se v treh letih ponovno snidejo. Ta dogovor uresničujejo te dni, osrednja tematika drugega simpozija pa je humanizacija dela z mladimi.

Marko Terškan iz Ministrstva za šolstvo in šport je ob začetku simpozija dejal, da si pri nas prizadevamo, da bi s športom živeli mladi tako v šoli kot v prostem času in v družini, **župan občine Radovljica Vladimir Černe,** ki je prav tako pozdravil udeležence simpozija, pa je ponosno povedal, da je prav radovljiška občina med športno najbolj razvitimi občinami v Sloveniji, kar ji poleg prizadevanj športnih delavcev in športnikov omogočajo tudi številne naravne danosti.

Šport v šoli, šport za dosežek, mototerapija,... vse to so teme, ki jih v luči humanizacije obravnavajo udeleženci simpozija iz trinajstih držav, žal pa na simpozij mnogih tudi ni, saj se zaradi bližine vojne mnogi športni pedagogi in znastveniki še bojijo priti v Slovenijo. Kljub temu pa delo ni okrnjeno, saj se je po glavnem torkovem referatu prof. dr. Keršimirja Petroviča (Humanizacija dela z mladimi) in koreferatih naših in tujih znanstvenikov delo nadaljevalo s koreferati, nato pa še po sekcijah in v učnih delavnicah. V sredo zvečer so si udeleženci simpozija ogledali projekcije nagrajenih športnih filmov, organizatorji pa so jim pripravili tudi družabne večere in izlete po okolici. Zaključek simpozija, ki poteka pod pokroviteljstvom generalne sekretarke Sveta evrope ge. Catherine Lalumiere ter Ministrstva za šolstvo in šport in Športne zveze Slovenije, bo danes ob 12. uri v kongresnem centru na Bledu. ● **V. Stanovnik**

VATERPOLO

DOBER VTIS KLJUB ZADNJEMU MESTU

Kranj, junija - V ponedeljek se je s kvalifikacij za EP, ki je bilo v italijanskem Palermu, vrnila reprezentanca Slovenije, ki je zasedla med šestimi ekipami zadnje mesto. Kljub zadnjemu mestu je ekipa, ki je prvič okusila pravo mednarodno konkurenco, naredila dober vtis, saj so jo reprezentance Italije in Poljske povabile na njihove mednarodne turnirje.

In kje iskati vzrok za zadnje mesto? Prvo tekmo proti reprezentanci Italije so odigrali odlično, disciplinirano in borbeno. Rezultat vsega tega je bil, da je na semaforju po dveh četrtinah pisalo le 4 : 1 za Italijo. Na tej tekmi je blestel **Tadej Peranovič,** ki je odlično zaustavil najboljšega centra sveta **Massimilana Ferretteja** in je bil strelec treh golov. Poleg njega sta odlično igrala še **Krištof Štromajer** in vratar **Matjaž Homovec.** Na drugi tekmi so naši igrali nedisciplinirano in tekmo, ki bi jo morali dobiti, so izgubili. Podobno se je dogajalo tudi proti Dancem, ponovno pa so odlično zaigrali proti Nemcem. V zadnjem srečanju proti Ukrajincem smo pričakovali najhujši poraz, pa so nas reprezentantje presenetili in ponovno zaigrali po ukazih trenerja **Toma Baldermana.**

Predsednik Strokovnega sveta VZS Petar Didič pa meni: "Pričakovali smo dve točki proti Dancem, pa so nas presenetili z disciplinirano igro in taktiko trenerja z Madžarske. Naša reprezentanca je v petih dneh odigrala pet težkih tekem s svetovnimi prvaki Italijani, evropskimi prvaki Nemci in z Ukrajinci, ki sodijo v sam vrh sveta. Pri naši reprezentanci se pozna, da v klubih premalo delajo, saj je večina igralcev slabo pripravljenih. Proti boljšim ekipam smo igrali dobro predvsem zato, ker nismo bili obremenjeni z rezultatom. Proti enakovrednim nasprotnikom pa smo igrali v "krču". Med reprezentanti lahko pohvalim le **Štromajerja, Troppana, Peranoviča in Homovca.** Prvi trije so bili tudi strelci naše ekipe s sedmimi goli. Prav sedaj potuje naš predsednik **Iztok Krašovec** na konferenco Evropske federacije (LEN), kjer bodo sprejeli koledar za naslednje leto in upam, da bo kakšen mednarodni turnir, predvsem za mlajše v Kranju, saj od njih pričakujemo dobre rezultate." ● **J. Marinček**

NADALJEVANJE VATERPOLSKEGA PRVENSTVA

Kranj, 3. junija - Ta konec tedna se bodo nadaljevala srečanja prvega dela slovenskega vaterpolskega državnega prvenstva. Že danes bodo v Kranju na letnem bazenu tri srečanja. Ekipa Meggitours Kranj 90 se bo ob 19. uri pomerila z Mariborom, Triglav 2 pa ob 20. uri z Neptunom. Ob 21. uri bo srečanje med Vodovodnim stolpom in Ilirijo. Jutri bosta v Ljubljani igrala Ilirija in Kamnik, v nedeljo pa bo v Ljubljani srečanje med Ilirijo in Portorožem, v Kranju pa med Vodovodnim stolpom in Portorožem. ● **V. S.**

TRŽIŠKI MALČKI NA POHODU

Tržič, 4. junija - Jutri, 5. junija 1993, bodo otroci iz tržiških vrtcev v okviru akcije CICIBAN-PLANINEC obiskali Bistriško planino. Tam jim bo tržiški alpinist in gorski reševalec Filip Bence podelil priponke akcije. Na pohod bodo otroci odšli ob 8. uri izpred vrtcev Grad in Deteljica, ob 9.30 pa bo srečanje na Bistriški planini.● **S. S.**

NOGOMETAŠI DO NOVIH GARDEROB

Dolgoletni problem garderob v NK "KONDOR" se izgleda počasi bliža koncu, S pomočjo darovalcev SCT in ŽGP iz Ljubljane jim je uspelo ob nogometnem igrišču postaviti dva kontejnerja, medtem ko enega še pričakujejo. S še nekaj stroški preureditve in napeljave vode bodo dokončno uredili problem garderob, saj bi bilo res škoda, da bi zaradi problema garderob morali opustiti nogomet, ko pa je med krajani veliko zanimanje, saj se na tekmah zbere res veliko gledalcev. ● **J. Starman**

Radsport FABJAN
VAŠ STROKOVNJAK ŠTEVILKA 1 NA KOROŠKEM
ZA KOLESA VSEH VRST IN KOLESARSKO OPREMO.
BELJAK
TREFFNERSTRASSE 2
Tel. 9943-4242-28413
(NA SEVERNI STRANI GLAVNE ŽELEZNIŠKE POSTAJE)

Kdor prej pride, več lahko odnese?

Mojstrana, 3. junija - Delikatesa je iz hotela Triglav v Mojstrani brez vednosti direktorja odnesla računalnik. Nekateri upniki si pač domišljajo, da si tisto, kar jim pripada, lahko kadarkoli in na kakršenkoli način tudi vzamejo.

V hotelu, zdravilišču Triglav Mojstrana, so v težkem položaju, saj imajo že mesec dni blokiran žiro račun. 30. aprila letos je zdravilišče dolgovalo skupaj 4 milijone 550 tisoč tolarjev. Upnikov je kar precej, med njimi tudi trgovsko podjetje Delikatesa Jesenice, ki ji Triglav dolguje približno 120 tisoč tolarjev.

Podjetje je pred časom najelo kredit in zanj med drugim kupilo in plačalo računalnik s pripadajočo opremo v vrednosti okoli 250 tisoč tolarjev. Računalnik je uporabljal direktor Triglava, ki pa se je nekega ranega jutra nemalo začudil, ko računalnika ni bilo več. Posredovali so mu le neko potrdilo, s katerim ga Delikatesa obvešča, da potrjuje prevzem računalnika.

Zgodilo se je takole: dve delavki Delikatese sta po nalogu direktorice vstopili zjutraj v Triglav in meni nič tebi nič pravočasno, pred prihodom direktorja v službo, odnesli računalnik. Direktor se je nemalo začudil, kajti navsezadnje je hotel Triglav še vedno družbeno podjetje in noben upnik pač nima pravice, da si po svoji volji odnese iz podjetja vse, kar misli, da je vredno. Navsezadnje Delikatesa tudi ni največji upnik: Gorenjki, denimo, dolgujejo osemkrat več denarja.

Gre za odtujitev osnovnih sredstev, razen tega pa Triglav Delikatesi dolguje »komaj« 120 tisoč tolarjev, medtem ko je bil računalnik vreden 250 tisoč tolarjev. V računalniku so bili povrh vsega shranjeni tudi vsi podatki, brez katerih je bilo direktorju onemogočeno kasnejše delo.

Pri Delikatesi so si po vsej verjetnosti mislili: ukrepajmo zdaj, ko je še čas! Kdor prej pride, več odnese. Ali tako nekako...

Na policijski postaji Jesenice pravijo: **» Kriminalisti lokalne kriminalistične policijske postaje Jesenice o tej zadevi že zbiramo obvestila in podatke, ki bodo osnova za kazensko ovadbo na pristojno tožilstvo zoper tiste, ki so v povezavi s tem samovoljnim dejanjem v hotelu Triglav v Mojstrani.«** ● **D. S.**

Požar na Krvavcu

60 gasilcev se je trudilo 500 ur

Kranj, 3. junija - V torek, 1. junija, okrog treh popoldne je zagorelo na Kriški planini pod vlečnico v bližini Jezerc na Krvavcu. Ogenj se je s strmega pobočja, poraščenega z iglavci, hitro širil proti pašniku. Kranjski poklicni gasilci, prostovoljni gasilci z Brnika, iz Cerkelj in Šenturske gore, ki sta jim pomagala tudi dva helikopterja, so potrebovali dober dan, da so požar ugasnili.

Zakaj je prišlo do požara, še ni razjasnjeno. Lahko da ga je zanetil neprevidno odvrženi cigaretni ogorek, prejkone pa kmetje, ki so čistili pašnik. Tudi materialna škoda še ni ocenjena, so povedali v operativno-komunikacijskem centru UNZ Kranj.

Jože Kastelic, vodja operative pri kranjskih poklicnih gasilcih, pa je dejal, da je bil požar na Krvavcu dokaz obsežen, bohotil se je na kvadratnem metru, in zaradi odročnosti terena tudi zahteven za gašenje. Okrog 60 gasilcev se je trudilo 500 ur, da so ga pogasili. Letos je bilo na Gorenjskem že precej požarov v naravi, ki so običajno posledica človeške neprevidnosti. Gozdno gospodarstvo sicer priporoča, da se odpadki zaradi lubadarja kurijo, vendar se to sme početi le v okolju, kjer se požar ne more širiti, nad ognjem mora stalno bedeti tudi požarna straža. Če je veter premočan, je treba ogenj takoj pogasiti.

Po novi uredbi o varstvu pred požarom v naravnem okolju, ki je bila objavljena v Uradnem listu 28. maja, so za povzročitelje požarov predpisane zelo stroge kazni, najmanj 250.000 tolarjev, za samo kurjenje v naravi v času, ko je razglašeno nevarno stanje, pa znaša kazen 10.000 tolarjev. ● **H. Jelovčan**

Obravnava proti obtoženemu Pavlu Kodru na radovljiškem sodišču

Elan sam sebi plačal jadrnice

Pavel Koder: "Ker imam obtožnico za neutemeljeno, se ne želim zagovarjati".

Radovljica, 3. junija - V torek se je na radovljiškem temeljnem sodišču pred tričlanskim senatom, ki mu predseduje sodnik Mitja Kozamernik, začela glavna obravnava proti 59-letnemu Pavlu Kodru, obtoženemu petih kaznivih dejanj nevestnega gospodarjenja, ponareditve ali uničenja poslovnih listin ter zlorabe položaja ali pravic odgovorne osebe.

Ko je namestnik javnega tožilca **Tone Ribnikar** prebral obtožnico in je predsednik senata Mitja Kozamernik obtoženega Pavla Kodra vprašal, ali se bo zagovarjal, je le-ta dejal, da se ne želi, ker ima obtožnico za neutemeljeno. Očitana kazniva dejanja naj bi Pavel Koder zagrešil v času, ko je bil v begunjskem Elanu direktor gospodarskega sektorja. Zdaj je predstavnik dunajske firme WVP za finančno-gospodarsko svetovanje za Slovenijo in Hrvaško.

Deset jaht podarjenih Sirolu

Obtožnica Pavlu Kodru očita nevestno gospodarjenje, saj naj bi 5. marca 1990 kot direktor Elanovega gospodarskega sektorja odredil nakazilo delničarskega vložka Elana v švicarsko podjetje Sirol Yachting v znesku več kot 480 tisoč švicarskih frankov (3,8 milijona tolarjev) prek švicarske banke Gewerbenkasse iz Berna, čez mesec dni pa naj bi istemu podjetju odobril še dobavo desetih jadrnic E 43 posebne izvedbe, vrednih 2,5 milijona frankov (20,5 milijona tolarjev), čeprav je vedel, da še niso plačane. V prvem primeru ni poskrbel za potrebno zavarovanje Elanovega vložka v Sirol Yachting, kjer bi moral biti Elan vpisan kot delničar, v drugem primeru pa ni preveril izpolnitve pogodbenih obveznosti švicarskega podjetja, s čimer je bil Elan oškodovan za skupaj najmanj 24,3 milijona tolarjev.

Preiskava je pokazala, da sta Mladen Sirol, državljan SFRJ in Švice, ter Pavel Koder začela poslovno sodelovati 1988. leta. Sirol je Kodru ponudil možnost raziskave trga in prodaje jadrnic v Švici ter se zanimal za nakup dvanajstih jadrnic E 43 za čarter na Kubi, ki ga je nameraval ustanoviti. Kodru je Sirola predstavil direktor Zveze slovenskih bank v Celovcu Mirko Kunčič. Z njim sta se oba tudi dogovorila, da je Sirol pri tej banki najel posojilo 3,2 milijona šilingov, Koder pa je z denarjem Elana za Sirola zastavil protivrednost na hranilno knjižico (v zvezi s tem je proti Kodru že vložena obtožba). Vse tako kaže, da je Mladen Sirol prav s tem denarjem ustanovil podjetje Sirol Yachting.

Maja 1989 so Sirol, Koder ter Silvo Poljanšek, podpredsednik PO za trženje, podpisali kupno pogodbo; Sirol Yachtin kupi pri Elanu Brnca dvanajst jadrnic E 43 posebne izvedbe. V pogodbi so določeni pogoji nakupa, izdelave, dobave pa tudi obveznost kupca, da odpre bančni akreditiv. Prvo jadrnico je Sirol dobil konec maja 1989, drugo avgusta, deset pa februarja 1990. Na računu Elana Begunje so bile jadrnice sicer plačane, vendar iz t.i. "črnega fonda", to je Elanovega deviznega računa v Zvezi slovenskih bank. Elan je torej sam sebi plačal jadrnice! Deset jadrrnic, ki so maja 1990 potovale na Kubo, še do danes ni plačanih, prvi dve pa sta bili plačani iz Elanovega vložka v podjetje Sirol Yachting, kjer pa, kot rečeno, Elan sploh ni bil vpisan kot delničar. Janez Sekanovič, tedaj asistent vodje izvoza za plovila, naj bi - ko so bile jadrnice še v Kopru - Kodra opozoril, da jadrnice niso plačane.

Posojilo za HE, čoln, audi

Namestnik javnega tožilca Tone Ribnikar Pavlu Kodru na tokratni glavni obravnavi tudi očita, da je septembra 1989 na svojo roko v imenu Elana sklenil kreditno pogodbo z Janezom Kurbusom za dograditev njegove vodne elektrarne v znesku 32.700 takratnih dinarjev, in sicer za dobo pet let s 16-mesečnim moratorijem. Kurbus je dobil od Kodra 21.500 mark. Po izteku moratorija se je Kurbus v Elanu želel dogovoriti o vračanju posojila, vendar takratni stečajni upravitelj o kreditu in pogodbi ni vedel ničesar. Ugotovili so, da Koder kredita sploh ni vpisal v glavno knjigo, ker je denar izplačal iz t.i. "črnega fonda", torej z Elanovega deviznega računa v Celovcu.

Pavel Koder naj bi bil po obtožbi kriv tudi, ker je decembra 1989 Vladimirju Zelenoviču neupravičeno odobril nakup čolna, cerade in prikolice v skupni vrednosti 71.404 dinarjev po 30-odstotni nižji ceni, in še to v šestih mesečnih obrokih, s čimer je Zelenoviču omogočil pridobitev premoženjske koristi v znesku 23.294 tolarjev. Decembra 1989 naj bi obtoženi Koder mimo statutarnih pooblastil in brez privolitve delavskega sveta Elana odredil nakup avtomobila audi 80 turbo diesel, vrednega 259.990 dinarjev, ki ga je naslednji mesec dal v neodplačno trajno uporabo Stanislavu Birsi ter njegovim družinskim članom. Avta ni vnesel v poslovne knjige kot osnovno sredstvo Elana.

Sodni senat je v sredo zaslišal pet prič, med njimi tudi nekdanjega direktorja Elana Uroša Aljančiča, ki je dejal, da o kreditu za Kurbusa, čolnu, ceradi in prikolici za Zelenoviča ter audiju za Birsa ni vedel ničesar. O Elanovem vložku 480.000 frankov v podjetje Sirol Yachting v njegovi prisotnosti niso govorili na nobenem sestanku, o tem tudi ni zapisnika, da pa bi o nakazilu moral odločati poslovodni odbor in drugi organi v Elanu. Posel z jadrnicami je sodil v pristojnost Silva Poljanška, kdo je dal dovoljenje, da jih odpeljejo iz Kopra, ne ve. Tudi ostale priče, nekdanji sodelavci Pavla Kodra v Elanu, so za škodo zaradi očitno za vselej izgubljenega Elanovega vložka v Sirol Yachting in jadrnice v bistvu obremenile Pavla Kodra.

Obravnava proti Pavlu Kodru se nadaljuje z zaslišanjem drugih prič. ● **H. Jelovčan**

Osumljen goljufije

Kranj - Na kranjski policijski postaji so obravnavali 39-letnega Franca B., ki ga utemeljeno sumijo kaznivega dejanja goljufije. Mož naj bi si od desetih ljudi sposodil skupaj okrog 350.000 tolarjev, ki jih očitno ni nameraval vrniti.

Tudi maja stekle živali

Kranj - Po podatkih Zavoda za zdravstveno varstvo v Kranju je bilo na Gorenjskem maja uplenjenih kar osem steklih živali; po dve v kranjski in radovljiški občini, štiri pa v škofjeloški. Razen steklih lisic, ki so jih uplenili v Bitnjah, v bližini Bohinjske Bistrice, na Križni gori, v Delnicah, Volaki in v Podporeznu, so na Sorškem polju uplenili tudi jazbeca, ki je ugriznil človeka, in v Nomnju pri Bohinjski Bistrici mačka, ki je ugriznil lastnico. Letos so na Gorenjskem uplenili že 49 steklih živali, majski "ulov" daje vedeti, da nevarna bolezen, ki ogroža tudi ljudi, še zdaleč ni izkoreninjena. ● **H. J.**

GORENJSKI GLAS
več kot časopis

Nesreča na pristajalni stezi brniškega letališča

Potniško letalo v plamenih

Brnik, 3. junija - Med sinočnjim pristajanjem se je zrušilo in vnelo letalo, v katerem je bilo 66 potnikov in 6 članov posadke. K sreči je bila to le predpostavka za vajo Brnik '93, v kateri so preizkusili pripravljenost za reševanje ob morebitni nesreči. O tem so izrekli prve pozitivne ocene.

Že prvi pogovor med kapitanom letala in kontrolo letenja je napovedal možnost težav pri pristajanju letala. Vizualni pregled ob preizkusu pristajanja je potrdil napako na pristajalnem sistemu letala, zato so v ljubljanskem dispečerskem centru sprožili alarm, pristojne službe pa so začele ukrepati po načrtih za take primere.

Ob 21.14, tik pred zasilnim pristankom letala, so bile vse reševalne službe pripravljene za pomoč na letališču. Ob pričakovanem mestu zaustavitve letala so že čakala 3 vozila letališke gasilsko-reševalne službe. Po nesrečnem pristanku je imelo 32 mož pod vodstvom Marjana Ravnikarja polne roke dela, saj se je letalo razletelo na dva kosa in se vnelo. Na pomoč so prihiteli tudi poklicni gasilci iz Kranja in Ljubljane pa člani gasilskih društev iz okolice. Medtem ko so oni obvladali požar in rezali izhode v pločevini trupa letala, so zdravstvene ekipe pripravljale triažno mesto in mobilno bolnišnico. V nesreči je namreč umrlo 35 oseb, pomoč pa je potrebovalo 10 lažje ranjenih potnikov in 14 potnikov s hudimi poškodbami. Prav ti so imeli prednost pri prevozu z medicinskim helikopterjem v ljubljanski klinični center, pri čemer so pomagali tudi policijski in vojaški helikopterji. Ker so kljub strogim predpisom v potniškem letalu poleg prtljage prevažali radioaktivno snov, se je z iskanjem tega tovora ukvarjal ekološki laboratorij z mobilno enoto. Svoje delo so opravili tudi preiskovalni sodnik, javni tožilec, policija in številne druge službe na letališču, v Kranju ter Ljubljani. V reševanju je pomagalo okrog 150 raznih strokovnjakov, še enkrat toliko pa jih je sodelovalo v izvedbi celotne akcije, ki so jo končali v slabi uri.

«Zadovoljen sem z opravljenim delom svojih ekip in tudi poklicnih gasilcev,« je po končani vaji ocenil poveljnik letaliških gasilcev **Marjan Ravnikar**, ki je tudi ugotovil: **»Največ težav smo imeli tako na generalki kot na vaji s komuniciranjem prek sredstev za zveze.«** Vojak **Dejan Košir** iz Kranjske Gore je izjavil, da ni bilo prijetno v vlogi ranjenca, saj so medicinci poškodbe obravnavali kot prave. Tudi poveljnik civilne zaščite Slovenije **Miran Bogataj** je ocenil, da so udeleženci svoje delo resno opravili in uresničili začrtane cilje vaje. Direktor letališča **Vinko Može** je izrazil zadovoljstvo, da njegovi delavci znajo uporabiti vso sodobno reševalno opremo, nad katero so bili presenečeni tudi avstrijski in italijanski letalski prevozniki. Vajo si je ogledala množica domačih in tujih gostov, o ugotovitvah iz analize pa bodo v mesecu dni seznanili tudi našo vlado. ● **Stojan Saje**

Letališki gasilci so v kratkem času ukrotili ogenj na razbitinah.

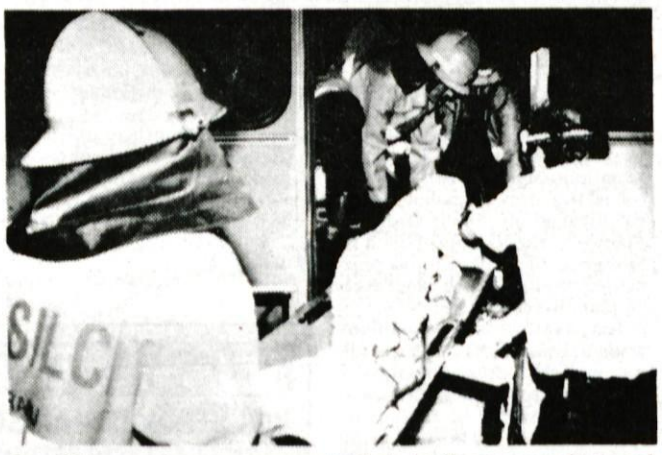

Namišljene ranjence so transportirali do triažnega mesta in naprej v mobilno bolnišnico. **Foto: Gorazd Šinik**

Med številnimi gledalci so bili tudi ugledni gostje.

Medalje in priznanja

Na sejmu Zaščita 93 - Protection 93, ki ga je v torek odprl Minister za obrambo Janez Janša in je namenjen seznanjanju z razmerami in razvojnimi usmeritvami, predstavitvi domačih in tujih novosti na področju zaščite in reševanja ter navezovanju mednarodnih poslovnih stikov in povezav (na njem pa sodeluje blizu 200 razstavljalcev) so ob otvoritvi podelili tudi medalje za kakovost in priznanja za nove izdelke in izboljšave.

Zlate medalje za kakovost so dobili Avtoservis Miklavž Žunkovič za gasilsko reševalno tehnično vozilo citroen C 25, Milan d.o.o. Dekani za napravo za gašenje Kotorna 1 in Metakem d.o.o. Maribor Lohr Feuervehrtechnik Lastnitzhoene Avstrija za specialno gasilsko vozilo RFL 500 S. Priznanja za nove izdelke in izboljšave pa so dobili BMD Inženiring Ilirska Bistrica, Sava Kranj, Sava Tech-PC-TIKI Kranj, Ultra Kisovec in Varnost - gasilski servis Ljubljana - Nipro d.o.o. Ljubljana.

Sejem bodo zaprli danes (petek). ● **A. Ž.**

NOVA INDUSTRIJSKA PRODAJALNA ISKRE STIKAL

V Kranju na Savski cesti 14 smo v prostorih **ISKRE STIKAL** odprli industrijsko prodajalno z izdelki in repromateriali iztekajočih se programov.

IZBIRA TEHNIČNO BREZHIBNIH IZDELKOV JE VELIKA, CENE IZJEMNO UGODNE, KOLIČINE OMEJENE.

Delovni čas od ponedeljka do petka od 9. do 15. ure.

GORENJSKI GLAS

Občina Kranj, Sekretariat za družbene dejavnosti objavlja

JAVNI RAZPIS

I. Za izbiro izvajalca za izvajanje programa usposabljanja osnov računalništva osnovnošolcev (7. in 8. razred) v potujoči računalniški učilnici za šolsko leto 1993/94

1. Program se izvaja na 8 (osmih) prenosnih računalnikih z oznako NB CH 386 SX/40 Mb HDD/20 MHz/2 Mb RAM po osnovnih šolah občine Kranj v 20 skupinah po 15 učencev in traja 70 ur.
2. Sofinancer do 65 % vrednosti cene izobraževanja je občina Kranj, ki priznava vrednost ure v višini bruto vrednosti ure interesne dejavnosti v osnovni šoli, ki jo za tekoči mesec prizna Ministrstvo za šolstvo in šport Republike Slovenije.
3. Ponudba mora vsebovati: - podatke iz registrskega sodišča o registraciji podjetja - program poučevanja, ki mora biti potrjen z zakonom določenega pooblaščenega organa - dokazila o strokovni usposobljenosti izvajalcev programa - ceno programa - opis dosedanjega dela in morebitne reference ponudnika. Ponudbo z vso potrebno dokumentacijo z oznako Ne odpiraj - javni razpis za potujočo učilnico, je potrebno predložiti v 15 dneh po objavi razpisa na naslov Občina Kranj, Sekretariat za družbene dejavnosti. Izbran bo najugodnejši ponudnik. Ponudniki bodo obveščeni o izidu javnega razpisa pisno, najkasneje v 15 dneh po odpiranju ponudb.
4. Vse druge informacije lahko dobite na Sekretariatu za družbene dejavnosti Občine Kranj.

II. Za nakup računalnikov in programske opreme za opremo računalniške učilnice po projektu PETRA

1. Predmet razpisa je nakup 8 (osmih) računalnikov za učence in 1 (enega) računalnika za učitelja in nakup 1 (enega) tiskalnika velikosti A4. Vsi računalniki morajo izpolnjevati osnovne zahteve: - IBM PC AT združljiv računalnik - 4 MB pomnilnika RAM - barvna video kartica ločljivosti 800 x 600 pik pri 16 barvah - barvni zaslon - mikro disketna enota 90 mm (3,5") - trdi disk velikosti 50 MB ali povezava v mreži.
2. Licenčna programska oprema mora biti sledeča: - operacijski sistem DOS - okensko okolje Windows verzija 3.1 EE - urejevalnik besedil - program za spoznavanje tipkovnice - program za izdelavo ovojne škatle
3. Vrednost razpisane opreme znaša 1.200.000,00 SIT.
4. Ponudba mora vsebovati: - podatke iz registrskega sodišča o registraciji podjetja - navedbo računalnikov in računalniške opreme z vsemi ustreznimi karakteristikami - navedbo cene - predvideni dobavni rok - garancijske pogoje - ustrezne reference. Ponudbo z vso potrebno dokumentacijo z oznako Ne odpiraj - javni razpis, projekt Petra, je potrebno predložiti v 15 dneh po objavi razpisa, na naslov Občine Kranj, Sekretariat za družbene dejavnosti. Izbran bo najugodnejši ponudnik, glede na kompleksnost ponudbe, reference, ceno, garancijske in plačilne pogoje. Ponudniki bodo obveščeni o izidu javnega razpisa pisno, najkasneje v 15 dneh po odpiranju ponudb.
5. Vse druge informacije lahko dobite na Sekretariatu za družbene dejavnosti Občine Kranj.

III. Za izbiro izvajalca za izvajanje programa Humani odnosi med spoloma in preprečevanje kajenja, alkoholizma in ostalih odvisnosti za osnovnošolce občine Kranj v šolskem letu 1993/94

1. Naročnik Občina Kranj za izvedbo tega programa namenja 500.000,00 SIT.
2. Program lahko izvaja oseba, ki ima najmanj višjo izobrazbo ustrezne smeri in opravljen pedagoško andragoški izpit na Pedagoški akademiji.
3. Ponudba mora vsebovati: - predstavitev posameznih programov, način izvajanja le-teh, časovno trajanje izobraževanja in verifikacijo obeh pristojnih ministrstev - dokazila o strokovni usposobljenosti izvajalcev programa - če kandidira podjetje ali zavod, tudi podatke iz registrskega sodišča o registraciji podjetja ali zavoda - opis dosedanjega dela na tem področju in morebitne reference ponudnika. Ponudbo z vso potrebno dokumentacijo z oznako Ne odpiraj - javni razpis, preventivna vzgoja, je potrebno predložiti v 15 dneh po objavi razpisa na naslov Občina Kranj, Sekretariat za družbene dejavnosti. Izbran bo najustreznejši ponudnik. Ponudniki bodo obveščeni o izidu javnega razpisa pisno, najkasneje v 15 dneh po odpiranju ponudb.
4. Vse druge informacije lahko dobite na Sekretariatu za družbene dejavnosti občine Kranj.

OBČINA KRANJ

PREJELI SMO

34 let vodenja Iskre Mehanizmi Lipnica

Sredi aprila bo zaključil poklicno kariero direktor Iskre Mehanizmi Lipnica gospod Damijan Hafner. Spodobi se javnosti povedati, da odhaja v pokoj direktor, ki je skoraj 35 let zelo uspešno vodil eno in isto podjetje, kar je izredna redkost na Slovenskem.

Za premislek postavimo vprašanje: kako je uspelo enemu direktorju ostati toliko let na položaju, ne da bi ga podpirali politični vzvodi in ne da bi podjetje zašlo v velike težave: prav danes je Iskra Mehanizmi Lipnica ena najbolj uspešnih podjetij v našem prostoru.

Poslovni rezultati potrjujejo uspešnost tudi v letošnjem letu. Lani je podjetje vložilo v opremo in razvoj 1,600.000 DEM, letos marca so že izplačali regres delavcem. Trditev podkrepimo z novico marčevskega Iksa-informacij kranjskih sindikatov, kjer delavci priznajo in pohvalijo, da je Iskra Mehanizmi zgled poštenega in uspešnega sodelovanja s sindikatom.

Gospod Damijan Hafner je zrastel v kroparski učiteljski družini. Najstniška leta mu je zabelila štiriletna vojna. Zvedavega in nadarjenega fanta so dali študirati: postal je strojni inženir. Prva leta je služboval v Plamenu Kropa, bil je konstrukter, za nekaj mesecev je videl tudi delo v tujem svetu, dokler ga niso 6. januarja 1959 imenovali za direktorja bivšega Plamenovega obrata Tulip Lipnica, ki pa se je 1956. leta preselil k Iskri Kranj.

Tovarnica 15 delavcev, ki je izdelovala vijake, je zapustila težko industrijo in začela izdelovati ure, kar so počeli v Lipnici že v prejšnjem stoletju, ko so izdelovali stolpne ure. V letih, ko je tovarno vodil direktor Damijan Hafner, je podjetje zraslo v moderno tovarno, ki zaposluje 250 delavcev, čez polovico izdelkov izvaža v vse evropske države, ZDA in Mehiko, kljub temu da ima tovarna nekaj takih proizvodnih korakov, ki bi lahko bremenili čisto okolje, pa je podoba tega podjetja za zgled drugim: zelenice, parki, klopi, ceste, parkirišča, novo sodobo skladišče, lastni informacijski sistem. Sam direktor je bil gonilna sila prodaje na tuje, tako da podjetje ni usodno občutilo slovenske osamosvojitve, s katero smo izgubili bivši jugoslovanski trg.

Mogoče je tu odgovor na uspešno njegovo pot: lastni razvoj je stalno posodabljal proizvode, iskal nove, prodaja pa je brskala po trgih, ne glede na ugodne nekdanje notranje razmere. Narobe in pomanjkljivo bi bilo, če bi opisovali tovarno in direktorja Damijana Hafnerja samo po delih in uspehih znotraj "fabrške ograje".

Ing. Damijan Hafner je bil več mandatov občinski poslanec, podpredsednik občinske skupščine, vodil je cestno politiko, zadolžen za gospodarstvo, med snovatelji kroparskega letnega kopališča, smučarske vlečnice, organizator sindikalnih smučarskih tekmovanj desnega brega Save, odbojkarskih turnirjev. Iskra Mehanizmi je eden od zanesljivih sosedov Osnovne šole Staneta Žagarja v Lipnici: s kompenzacijskimi sporazumi je tovarna šoli plužila parkirišča, vzdržuje šolski urni sistem, je bila med nosilci za prvo računalniško učilnico, nudi druge usluge šoli.

Zato so šola iskreno zahvaljuje direktorju in celotni tovarni Iskra Mehanizmi Lipnica in želi, da bi tudi novo vodstvo tovarne tako široko prisluhnilo sosedom, dolini desnega brega Save, kajti v kriznih trenutkih slovenskega in svetovnega gospodarstva nuditi 250 delavcev in tolikim družinam delo ter zaslužek, ni majhna stvar.

Gospódu Damijanu Hafnerju zahvala za opravljeno delo in predvsem veliko zdravja, ožji in širši slovenski javnosti pa poduk: takih ljudi nam manjka, le s takimi bomo zaživeli polno in uspešno samostojno evropsko pot.

Stane Mihelič

Želite kaj sporočiti Gorenjkam in Gorenjcem? Izberite **NAJUČINKOVITEJŠI** način: **OBJAVO** v Gorenjskem glasu fax 215-366

Izlet na Kofce in Veliki vrh

Planinska sekcija Društva upokojencev Žirovnica vabi na planinski izlet na Kofce in Veliki vrh v Košuti. Izlet bo v torek, 8. junija 1993. Odhod z osebnimi vozili bo izpred Doma upokojencev na Selu ob 6.30 uri. Udeleženci brez prevoza bodo lahko prisedli k voznikom. Obvezna je planinska oprema in palice. Hoje na Kofce je za 2 uri, na Veliki vrh pa 5 ur. Informacije po tel.: 801-006. ● L. C.

Razstava cvetja, lovstva in čebelarstva

Društvo upokojencev Cerklje obvešča svoje člane, da bodo tudi letos sodelovali na razstavi cvetja, lovstva in čebelarstva, ki bo od 30. junija do 4. julija v Osnovni šoli Cerklje. Prosijo vse člane, ki bi svoje izdelke želeli na razstavi predstaviti, da se čimprej prijavijo pri poverjenikih.

Sporočajo tudi, da je za nakupovalni izlet v Borovlje, ki bo 9. junija, še nekaj prostih mest. Prijavite se po telefonu 422-241. ● L. C.

PSIHIATRIČNA BOLNIŠNICA BEGUNJE

razpisuje naslednja prosta delovna mesta:

1. *VIŠJA MEDICINSKA SESTRA*
za nedoločen čas
Pogoji:
- končana višja šola za zdravstvene delavce
- opravljen strokovni izpit
- poskusno delo 3 mesece
lahko tudi pripravnik

2. *SREDNJA MEDICINSKA SESTRA*
za nedoločen čas
Pogoji:
- končana srednja šola za zdravstvene delavce
- opravljen strokovni izpit
- poskusno delo 2 meseca
lahko tudi pripravnik

3. *KUHARICA*
za določen čas
Pogoji:
- končana gostinska šola smer kuhar
- opravljen strokovni izpit
- poskusno delo 1 mesec

4. *STREŽNICA*
za določen čas
Pogoji:
- končana osnovna šola
- izpit iz higienskega minimuma
- poskusno delo 1 mesec

Prošnje naj kandidati vložijo na naslov Psihiatrična bolnišnica Begunje, v 8 dneh od objave. Kandidati bodo obveščeni o izbiri v 15 dneh po izbiri.

GORENJSKI GLAS

VELEBLAGOVNICA ŠKOFJA LOKA d.o.o.

biro oprema

PONUDBA TEDNA

NA ZALOGI OMEJENO ŠTEVILO RAČUNALNIKOV PO UGODNI CENI

KRANJ,
Trg Prešernove brigade 10,
tel.: 064/325-681, 323-765

PC - 386 SX / 33 MHz

2 MB RAM spomina, 40 MB HD
1.2 MB (5.25") FD
2 HD + 2FD kontroler AT-BUS
AT testatura z 102 tipkami (slo zanki)
VGA MONO MONITOR - 14"
VGA grafična kartica 1024 x 768
2 x RS - 232 (ser) + 1 x centronics (paral.) priključek
MINI BABY ohišje + napajalnik

SIT 71.990,00

PC - 386 / 40 MHz

4 MB RAM spomina + 128 CACHE spomina
127 MB HD Maxtor
1.2 MB (5.25") FD
2 HD + 2FD kontroler AT-BUS
AT testatura z 102 tipkami (slo znaki)
VGA COLOR MONITOR - 14"
VGA grafična kartica 1024 x 768
2 x RS - 232 (ser) + 1 x centronics (paral.) priključek
SLIM ohišje + napajalnik

SIT 129.000,00

LJUDSKA UNIVERZA KRANJ
Staneta Žagarja 1
Telefon: 217-481

***ŠTUDIJ OB DELU* - Šolsko leto 1993/94**

VIŠJI IN VISOKOŠOLSKI ŠTUDIJ

EKONOMSKA FAKULTETA LJUBLJANA
POSLOVNA ŠOLA - BUSINESS SCHOOL - višješolski študij
Pogoji za vpis: končan katerikoli program štiriletne srednje šole (V. stopnja)

VISOKOŠOLSKI ŠTUDIJ - VII. stopnja zahtevnosti
Pogoji za vpis: končana I. stopnja Ekonomske fakultete

TEHNIŠKA FAKULTETA MARIBOR
Organiziramo višješolski študij za:
- VIP ELEKTROTEHNIKA
- VIP STROJNIŠTVO
- VIP KEMIJSKA TEHNOLOGIJA
- VIP RAČUNALNIŠTVO
- VIP TEKSTILNA TEHNOLOGIJA
- VIP GRADBENIŠTVO

Pogoji za vpis: končana srednja šola (V. stopnja) ustrezne smeri. Študij traja 5 semestrov.

V sodelovanju z SEUAŠ Kranj zbiramo prijave za program:
- POSLOVNO FINANČNA DEJAVNOST
Smer: EKONOMSKI TEHNIK
Pogoji za vpis: končana osnovna šola
Šolanje traja 4 leta.

V sodelovanju s CDI Ljubljana zbiramo prijave za program:
- STROJNIŠTVO
Smer: STROJNI TEHNIK
Pogoji za vpis: končana osnovna šola
Šolanje traja 4 leta.

Smer: **STROJNI TEHNIK** - prilagojeni program za pridobitev V. stopnje. Pogoj za vpis: končana poklicna šola strojne smeri ali IV. stopnja strojništva. Šolanje traja 2 leti.

OSNOVNA ŠOLA za odrasle in mladino
Vpisujemo v 6., 7. in 8. razred.

Vpisujemo tudi v:
- jezikovne tečaje za odrasle in otroke
- programe prekvalifikacij in dokvalifikacij
- programe za brezposelne
- programe za prosti čas

Podrobnejše informacije o vpisih in programih dobite na LU Kranj, telefon 217-481.

GORENJSKI GLAS NAPRODAJ ŽE V PONEDELJEK IN ČETRTEK V RAGTIME JAZZ KLUBU
OB 22. URI
PRI MOHORJEVEM KLANCU V KRANJU

MALI OGLASI

☏ 217-960

HALLO 242-274 PIZZA
DELOVNI ČAS:
VSAK DAN OD 8³⁰ - 22⁰⁰
NEDELJA OD 11⁰⁰ - 22⁰⁰

APARATI STROJI

OVERLOCK PFAFF in SINGER, nov nerabljen, ugodno prodam. ☎215-650 11263

PANASONIC brezžični telefoni, tajnice, faxi, telefonske centrale, zelo ugodno! ☎632-595 13068

Dvovalčni BRUSILNI STROJ prodamo. Srednja lesarska šola, Škofja Loka, ☎ 632-413 13102

HLADILNIK gorenje nerabljen v 140 l, š 50 cm, prodam. ☎733-612 13194

TRAKTOR pasquali TV 18 in enoosno prikolico prodam. ☎733-612 13195

DROBILEC kladivar za mletje kamna v pesek, vseh debelin, prodam. Mlin je primeren za mletje tudi naslednjih materialov: odpadne opeke, suhe gline, odpadnega stekla, keramike, marmorja, odpadnih betonskih izdelkov. ☎061/749-069 13309

Barvni TV Nordmende spektra 63, prodam. Šajnič Vilijem, Ravne 4, Tržič 13312

1500 litrski HLADILNIK, dobro ohranjen, cena po dogovoru, prodam. ☎327-560 13320

KOMPRESOR NOV, zmogljivost 1250 litrov/min., rezervoar 450 litrov - 4 bate, prodam. ☎242-511, po 19. uri 13354

COMMODORE 64 z vso opremo prodam za 200 DEM. ☎77-558, od 19. do 21. ure vsak dan 13356

Prodam uvoženo ZAMRZOVALNO OMARO s 5 predali. ☎ 212-263

FORD FIESTA ŽE od 17500 DEM
ESCORT, MONDEO, OPEL ASTRA
VOZILA SO V ZALOGI
MOŽNOST NAKUPA NA KREDIT
Ford
INF. VRBA d.o.o., Struževo 4
Kranj, tel. 064/ 218-454

Gospodinjski OVERLOOC - Privileg 228 z diferencialnim transportom, 4 niti, dve igli, prodam. ☎801-093 13360

PUHALNIK GRIČ 4000 prodam. Češnjevek 12, Cerklje 13361

PRIKOLICO manjšo za traktor prodam. ☎51-268 13367

FAKS SELEKTOR prodam ugodno. ☎215-414, popoldan 13377

C 64 in VIDEOKASETE z dvema filpoma prodam po 350 SIT, tudi nove. ☎633-488 13398

Nakladalno PRIKOLICO SIP 17 prodam. Lahovče 47, Cerklje 13402

ŽAGO za razrez hlodovine, prodam in MERCEDES 11 13 motor generalno obnovljen. Razinger, Sr.Dobrava 9, Kropa, ☎736-792 13413

Traktorske VILE za seno, prodam. ☎65-533 13431

Močnejšo traktorsko PRIKOLICO za prevoz lesa prodam. Cena ugodna. Sp. Bitnje 34, ☎ 310-607 13463

C 64 z vso opremo prodam. ☎ 45-115 13464

TRAKTOR Same Falkon 50 konjev, pogon na vsa 4 kolesa, hidravlični volan, opremljen s snežnim plugom, traktorski rovokopač Leon 350 italijanski, ter kiper prikolico 3,5 tone, prodam. ☎723-427 13468

DVIGALO - Kobra, s košaro, prodam. Cena po dogovoru. ☎ 43-133 13485

RADIOKASETOFON Philips z raztavljivimi zvočniki, prodam. ☎51-517 13572

Zelo poceni prodam staro BCS kosilnico. ☎681-638 13582

RAČUNALNIK C 64 prodam za 350 DEM. ☎328-716 13602

PUHALNIK Eolo prodam. Strahinj 7, Naklo 13605

PRALNI STROJ gorenje, nov, še zapakiran, zelo ugodno prodam. ☎311-354 13618

Poceni prodam MLATILNICO za žito in pajkl. ☎802-040 13619

Barvni TV prodam za 150 DEM. ☎327-332 13625

ŠIVALNI STROJ ružo step v kovčku, prodam. ☎215-658 13652

PRALNI STROJ Indesti-Obod, v odličnem stanju, cena po dogovoru, prodam. ☎632-002 13671

Mio - Standard CIRKULARNO ŽAGO, PORAVNALKO z brusnim kolutom prodam. ☎ 328-122 13695

CISTERNO Creina, 1.700 l, prodam. Kok Janez, Breg 12, Preddvor 13697

SKRINJO, 210 l, prodam. Cena po dogovoru. ☎ 217-310, popoldan, od 15. ure dalje 13724

GLASBILA

HARMONIKO Melodija, s poltoni - freitonarico, odlično ohranjeno, prodam. ☎ 70-015 13501

STNTHESIZER CASIO (pet oktav) z torbo, prodam. ☎41-008 13677

GR. MATERIAL

Izdelujemo in prodajamo suh smrekov, macesnov in borov ladijski podparket ter obloge opaž raznih širin in dolžin! ☎64-103 12426

Kobra

Prodamo 5000 kosov novega cementnega bobrovca po 22,00 SIT. Mulej, Studenčice, ☎733-236 13324

FASADNI ODER lesen, enkrat rabljen, prodam. ☎66-705 13370

Okno 80x90 cm z žaluzijo, zunanje okenske police 90x20- 3 kom, 70x20 -1 kom, prodam. ☎57-917, zvečer 13387

Prodam MIVKO. Frelih Janez, Posavec 64, Podnart 13407

Suhe smrekove PLOHE 5 in 8 cm, prodam. ☎214-072 13478

Oddam dve dvokrilni dvodelni OKNI Z ROLETAMI. ☎622-813 13508

Nov betonski MEŠALEC linfan 150 l, prodam. Frantar, Vodnikova 28, Boh.Bistrica 13522

Po zelo ugodni ceni prodam nova vhodna VRATA. ☎311-344 13548

Novo vezano OKNO 70x100, prodam. ☎66-052 13585

BENCINSKI BETONSKI MEŠALEC, ugodno prodam. ☎216-120 ali 422-476, popoldan 13606

Ugodno prodam 37 kom raznih okenskih kril za tople grede. ☎324-538 13609

EUROPIZZA
DOSTAVA PIZZ
TEL.: 064/215 797
najcenejša velika pizza že od 290 SIT dalje

Dvokrilna železna ograjna vrata, dim. (110+110) x125 cm, prodam. ☎217-677 13624

Stara rabljena OKNA prodam. ☎ 49-428 13683

IZOBRAŽEVANJE

INŠTRUIRAM angleščino in kemijo. ☎ 064/328-488 12731

Dipl. inženir uspešno poučuje matematiko, fiziko, mehaniko in kemijo. ☎217-817 13388

INŠTRUIRAM matematiko na vašem domu. Ura 250 SIT. ☎ 064/215-301, str. ing. 13482

IZGUBLJENO

Najditelja reg. tablice KR L1 475, vljudno prosim, da mi sporoči naslov na ☎422-429 13419

PODMORNICA GUBČEVA I KRANJ
☎ 331-339
DOSTAVA PIZZ VSAK DAN OD 9. DO 23. URE

Džirlo d.o.o.
p.p. 45, 61001 Ljubljana
Tel.: 061/301-573, 068/ 46-568

VSI PRODAJAJO, DŽIRLO PODARJA!

Najavljamo skorajšnji izid "DŽIRLO MAGAZINA" prvega brezplačnega časopisa na katerega se lahko naročite vnaprej. Dostava takoj po izidu v Vaš nabiralnik. Pokličite naše številke ali nam pišite na poštni predal 45, 61001 Ljubljana

NOVO

POP-CORN

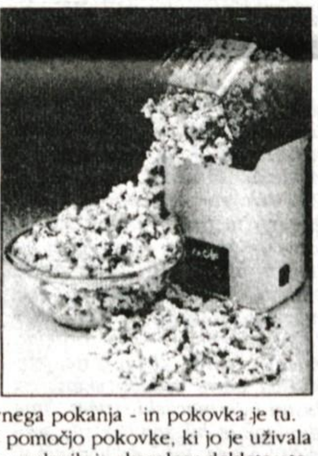

Ali ste že kdaj pripravljali pokovko? Včasih vam je uspelo, včasih ne. V vsakem primeru je za tem ostala mastna, po možnosti ožgana posoda, dim in zmanjšan užitek ob grizljanju.
Naj vam predstavimo napravo, ki je novost v ponudbi podjetja **DŽIRLO**. To je **POP-CORN** aparat, naprava, s katero si brez naštetih nevšečnosti v nekaj minutah pričarate svežo, hrustljavo pokovko. Pragišče koruze vsujete v napravo, vključite - nekaj zabavnega pokanja - in pokovka je tu.
Ali ste vedeli, da se je Madonna s pomočjo pokovke, ki jo je uživala namesto ostalih ogljikovih hidratov, prelevila iz okroglega dekleta v to, kar vidite sedaj.
Zakaj? Pri siceršnji pripravi pokovke potrebujete tudi olje in sol, ki povečujeta kalorično vrednost in količino škodljivih snovi v telesu. Zato je pokovka iz **POP-CORN** aparata primerna pri dijetah, kajti olja in soli ne potrebujet. Otrokom je pokovka priljubljena poslastica, nemalokrat pa vas bo rešila v primeru nepričakovanega obiska. Združite prijetno s koristnim!
Zaradi funkcionalnosti in lepe oblike lahko **POP-CORN** aparat postavite povsod: v kuhinjo, pisarno, posebaj pripraven pa je tudi v barčkih, ki s tem aparatom lahko razširijo svojo ponudbo.
Naročite jo lahko na naših telefonih ali z naročilnico.

Cena izdelka: 3.399,00 SIT + PTT stroški

Džirlo d.o.o.
p. p. 45 61000 Ljubljana
Tel.: 061/301-573
051/ 46-568

EKSKLUZIVNO

PRVI PREVAJALNIK, V KATEREGA JE VNEŠEN TUDI SLOVENSKI JEZIK!!! PREVAJALNIK Z NAJVEČJIM ŠTEVILOM TUJIH JEZIKOV NA SVETU!!!
13.000 besed, 550 pogovornih fraz, ki jih potrebujemo, ko se znajdemo v raznih situacijah, npr. v hotelu, na recepciji, v restavraciji, pri ogledu znamenitosti, pri zdravniku, pri mehaniku, pri frizerju, na pošti, na železniški ali avtobusni postaji, pri spoznavanju in predstavljanju ljudi in še in še.
MOGOČE NISTE VEDELI, VENDAR ČLOVEK V VSEM ŽIVLJENJU V POGOVORU UPORABLJA POVPREČNO LE 250 BESED!!!
25 JEZIKOV LAHKO PREVEDETE V SLOVENŠČINO IN SLOVENŠČINO V 25 SVETOVNIH JEZIKOV!!!
Na slovenskem tržišču ima ekskluzivno pravico prodaje tega izdelka podjetje DŽIRLO, d.o.o., p.p. 45, 61101 Ljubljana.
Iz podjetja DŽIRLO sporočamo, da je izdelek praktičen prispevek k vključevanju Slovenije v svetovni komunikacijski sistem.
PODROBNA NAVODILA SO PRILOŽENA APARATU.
Cena izdelka: 9.999,00 SIT + PTT stroški.

GINGER ZA DOLGO IN SREČNO LJUBEZEN. KUPUJEJO ŽENSKE - PIJEJO MOŠKI!
Čaj, sestavljen po stari kitajski recepturi, ki ugodno vpliva na delovanje vseh telesnih funkcij. Po nekaj dneh pitja boste opazili, da je splošna napetost popustila, da spite globlje, mirneje in da ste prijetno umirjeni. Ta občutek preraste v splošno dobro počutje, kar se bo kazalo tudi z zboljšanjem kondicije, obnovo spolne moči in mladosti.
699,00 SIT + PTT stroški.

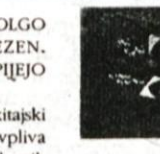

KING-KONG LJUBITE SE BREZ SKRBI!
Prednosti pri kupovanju KING-KONGA: kondom je vedno pri roki, zadrega pri kupovanju izgine, velik prihranek, popolna anonimnost. KING-KONG je komplet 50 kondomov v raztopini medu popularni medenjaki!!! Plačilo po povzetju, embalaža je nevtralna.
999,00 SIT + PTT stroški.

TAR-GARD Ustnik za trajno uporabo - zdravje je naše največje bogastvo. Iz cigaretnega dima odstrani do 97 odstotkov škodljivih snovi, vendar cigareti ne odvzame arome. Omili ali celo odpravi značilni kadilski kašelj in preprečuje bolezenske spremembe na pljučih. KADILCU JE TAR-GARD POTREBNEJŠI KOT VŽIGALNIK! **699,00 SIT + PTT stroški.**

KADILCI, POZOR! Še nekaj za vas: NICOSTOP. Čaj za kadilce. Kdo ne pozna dražečega kašlja, ki je posledica stalnega draženja sluznice in dihalnih poti s cigaretnim dimom. Poleg TAR GARDA, ki zmanjšuje količino škodljivih snovi v cigaretnem dimu, smo vam pripravili še čaj.
699,00 SIT + PTT stroški.

NAROČILNICA

ime in priimek ________

ulica in št. ________

poštna št. in kraj ________

___kom. NICOSTOP ___kom. GINGER ___kom. KING-KONG
___kom. TAR-GARD ___kom. ČANG-ŠLANG ___kom. PREVAJALNIKOV
___ kom. POP-CORN

Naročilnice pošljite na naslov: Džirlo, p.p. 45, 61000 Ljubljana

Džirlo TwisT   Džirlo TwisT
Nova stvaritev estradne skupine **VIS DIJAMANTI** (Janez Zma-zek-Šef, električna kitara in vokal, Aleš Klinar-Ludvik, orgle, električni vokal in Roberto Magnifico, basovska kitara in moderni vokali) je kaseta z enajstimi uspešnicami, med katerimi sta dva uradna hita DŽIRLO TWIST in TRANSLATOR. Kaseto in ploščo prodaja podjetje Džirlo d.o.o., Ljubljana za samo 299 SIT. Kaseta bo v prodaji od 5. maja 1993 dalje izključno po pošti.

DEKLETA POZOR!
Najavljamo prireditev, kjer bo podjetje DŽIRLO izbralo dekleta, ki bodo predstavljala naše izdelke in naše podjetje. Na prireditvi, ki bo v začetku junija, bo tudi prva javna promocija kasete in plošče DŽIRLO TWIST v izvedbi VIS DIJAMANTI. Na promociji plošče in kasete bo zaplesal MISTER DŽIRLO osebno. Dekleta, ki se bodo prijavila do 1. junija 1993, lahko še pridejo v izbor. Vsem prijavljenim pa sporočamo, da bodo po pošti prejele anketne liste.

SAMSUNG Electronics

TV 37 cm	490 DEM
TV 37 cm TTX	540 DEM
TV 51 cm TTX	630 DEM
TV 55 cm TTX	730 DEM
TV 63 cm TTX stereo	1.290 DEM
TV 72 cm TTX stereo	1.370 DEM
VIDEOREKORDERJI od	570 DEM
HIFI STOLPI od	610 DEM

Cene so plačljive v SIT

TV-HIFI-VIDEO CENTER REVOK

C.Talcev 3 Kranj
Tel.: 212-367
od 9. do 12. in od 15. do 19. ure

S tem kuponom vam ob nakupu poklonimo 2 VIDEO KASETI

Pred kranjsko policijo, dne 31/5/1993, je bil izgubljen MEDVEDEK Z MODRIM NAHRBTNIKOM. Najditelji pokličite ☎ 57-794 13493

KUPIM

Odkupujemo starinsko POHIŠTVO in ostale starinske PREDMETE. ANTIKA KIRKA, Tavčarjeva ul. 7, Kranj, ☎ 064/221-037 11799

Odkupim karambolirano vozilo! Lahko totalko! Takojšnje plačilo v DEM! ☎061/218-941 13290

Restavriramo in odkupijemo starinsko pohištvo in druge starinske predmete. ☎57-254 13372

Kupim BIKA simentalca do 10 dni. ☎77-718 13375

ODKUPUJEMO smrekovo hlodovino. ☎64-103 13385

Kupim otroški AVTOSEDEŽ in posteljico. ☎311-877 13393

Kupim TELETA simentalca, 10 dni starega. ☎733-710 13509

OKNO 80x90 kupim. ☎50-927 13576

Kupim VIKEND ali stanovanjsko hišo z vrtom do 20 km iz Šk.Loke. ☎620-925 13584

Kupim stanovanjsko pravico za dvosobno STANOVANJE. ☎49-480 13615

Kupim karamboliran FORD GRANADA od letnika 80 dalje. ☎242-862 13629

Kupim do 70 kg težkega SIMENTALCA. ☎70-593 13639

Kupim starejšo manjšo HIŠO ali zidan vikend. Šifra: OBČINA KRANJ 13673

Kupim teden dni starega BIKCA simentalca. ☎ 401-165 13710

LOKALI

V centru Kranja (stari del mesta) prodam ali oddam v najem za 5let lokal 53 kvad.m. Pisne ponudbe Šifra: KRANJ 13328

Takoj prodam belo opremo za butiq za 3000 DEM. ☎621-225, zvečer 13350

AVTOPRIS d.o.o.

PRENOS LASTNIŠTVA, UGODNI POGOJI, ODKUP VOZIL, POSREDNIŠKA PRODAJA IN PRODAJA NOVIH VOZIL SEAT TOLEDO PO UGODNIH CENAH - NUDI AVTOPRIS D.O.O., ZG. BITNJE 164. Tel. 064/312-255

V najem oddam lokal v TPC na Bledu - 20 kvad.m. Pisne ponudbe z opisom dejavnosti in mesečno najemnino Šifra: BLED 13373

Najamemo lokal od 50-100 kvad.m. v Škofji Loki (trgovina). Možno predplačilo. ☎064/632-055 13470

V Triču oddajamo poslovni prostor primeren za trgovske dejavnosti (cca 90 kvad.m). ☎57-487 13532

Opremljen BIFE blizu Kranja, prodam. ☎48-636, po 18. uri 13546

V Kranju najamem manjši lokal za trgovino. ☎217-119 13562

ODDAMO prostor za pisarne (92 in 30 kvad. m) v Kranju, vpeljano trgovino pri Škofji Loki in Kamniku, lokal za trgovino na Bledu in opremljen kava bar pri Kranju. APRON NEPREMIČNINE, ☎ 064/214-674 13727

Nov LOKAL za trgovino ali storitveno dejavnost v centru Kranja prodamo. ☎ 064/214-674 13728

KOLESA

GORSKO KOLO, Shimano oprema, novo, zapakirano, za 260 DEM, prodam. ☎216-419 13315

Elektronic 90 prodam. Jan, Zg. Gorje 79 13333

Moško KOLO rog ugodno prodam. ☎242-065 13420

Dva MOPEDA avtomatik in APN 6 s, ohranjena, prodam. Ivo, Kališka 18, Kranj 13426

Nov MOPED A 3 MS prodam 30 % ceneje. ☎ 622-587 13459

Dekliški KOLESI, ohranjeni, prodam po 6.500 SIT. ☎ 45-516 13469

ATX 50, letnik 1988, nefriziran, lepo ohranjen, prodam. ☎58-396 13477

AVTOMATIK, letnik 1987, prodam. ☎ 51-823 13500

Otroško KOLO violeta, prodam. ☎242-831, od 16. ure dalje 13507

SPRINT dirkalno KOLO, digitalni števec, poltabularji, cena 350 DEM, prodam. ☎328-130 13563

TOMOS AVTOMATIK in žensko KOLO, prodam. ☎242-170 13596

AVTOMATIK 135 SL, ugodno prodam. ☎632-049 13597

Lepo ohranjen MOPED trobrzinec, ugodno prodam. ☎061/811-275 13614

PONY EXPRESS rog, prodam. ☎45-158 13621

Poceni prodam dirkalno KOLO za fante 10-15 let. ☎401-037 13627

Prodam AX 14 RD, odlično ohranjen, letnik 90, rdeč. Šenčur, Partizanska 49 13663

CTX 80, letnik 1989, cena 900 DEM, prodam. ☎ 70-302 13682

AVTOMATIKA NUJNO prodam. ☎ 48-229 13686

MOTOR APN 6, letnik 1989, in dekliško KOLO (24 col) prodam. Osterman, Luže 34, Visoko 13700

Uvoženo otroško KOLO BMX, bele barve, prodam. ☎ 311-478 13703

APN 6, letnik 1987, prodam. Zg. Duplje 80, ☎ 47-190 13713

Tomos AVTOMATIK A3 KLS, letnik 1988, bele barve, lita platišča, smerni kazalci, prodam. Cena ugodna. ☎ 327-031 13721

OBVESTILA

Premagajte bolečino, glavobol, astmo, alergije, shujšajte, prenehajte kaditi! ☎064/213-034 8887

Gasilsko društvo Sp. Brnik vas vabi v soboto, 5. junija 1993, ob 20. uri na KRESNO NOČ z ansamblom POP DESIGN in v nedeljo, 6. junija 1993, ob 18. uri na VRTNO VESELICO z ansamblom ČUKI. Bogat srečelov in kegljanje za jarca. 13211

Posojam ozvočenja 2x200 W IN 2 MIKROFANA. ☎326-741 13423

Enodnevni nakupovalni izlet v ITALIJO Palma Nova, dne 12.6.93. ☎49-442 13445

Enodnevni nakupovalni IZLET z avtobusom na Madžarsko, dne 19.6.1993. Prijave na ☎49-442, po 16. uri 13449

OBLAČILA

NOSEČNICE - v Butiku ORHIDEJA dobite oblačila. Stari del Kranja. ☎327-144 12538

Bombažne majice, trenirke, ženske hlačne nogavice - UGODNO! ☎241-038 12658

Dolgo belo poročno OBLEKO, št. 40-42, prodam. ☎329-598 13302

Belo poročno OBLEKO z vsemi dodatki, prodam. ☎327-063 13552

Dolgo belo POROČNO OBLEKO, št. 42-44, prodam. ☎ 48-737 13717

OTR. OPREMA

Otroško POSTELJICO 120 x 60 z jogijem ugodno prodam. ☎59-085 13330

Otroški kombiniran VOZIČEK malo vožen, prodam. Mladinska 1, Žiri 13432

Italijanski kombiniran VOZIČEK Chicco prodam. ☎ 331-038 13467

Kombiniran italijanski otroški VOZIČEK peg, prodam, cena 10.000 SIT. ☎691-508 13524

Kombiniran voziček, vožen 10 mesecev, prodam za 10000 SIT. ☎215-004 13668

OSTALO

DRVA meterska, razžagana, trske, z dostavo, prodamo. Žagamo tudi na domu. ☎325-488 10485

OGLJE za na žar, ugodno prodam. Pot v Bitnje 57, ☎310-792 12636

Mešana DRVA prodam. ☎061/824-184 13397

Prodam 80 literski bojler, stoječi, nov in podstrešno okno 120x120 cm. Franc Tomat, Tomšičeva 16a, Kranj.

Poceni prodam novo AVTOPRIKOLICO, 150x100x35. ☎632-622 13575

PRIDELKI

SADIKE za zelje, lepe glave, holandsko seme, prodam. ☎633-215 13296

Prodam KROMPIR za krmo. ☎241-829 13339

Kakovostno belo VINO prodam. Strniša, Vrbno 26 a, Šentjur pri Celju 13359

Prodam JEDILNI KROMPIR. ☎43-483 13412

TAGETES - ŽAMETNICE - sadika 10 SIT prodam. ☎ 401-024 13491

SENO prodam. 11-12 SIT. ☎883-532 13550

Prodam drobni krompir. ☎ 222-544

POSESTI

GOZD v izmeri 9500 kvad.m., smrekov les in bukev za sečnjo, prodam. Gozd leži ob cesti le 20 minut peš od Golnika. Ogled gozda in cena po dogovoru. ☎061/52-848 13202

Starejšo manjšo HIŠO na večji parceli v okolici Kranja ali Radovljice kupim. Šifra: CENA 13206

TRIPLEKS GARAŽO v Šorlijevem naselju (zahodno) v Kranju, prodam. ☎310-330, zvečer 13337

VIKEND zidan. ☎83-912, po 16. uri 13340

Oddam hišo v najem. Ogled v nedeljo, od 15. do 19. ure, Gregoričeva 40, Čirče 13434

Pri Tržiču prodam starejšo HIŠO z 2400 kvad.m zemljišča za 26000 DEM in 800 kvad.m zemljišča za 10.000 DEM, primerno za vikend. Ponudbe s pripisom tel.št. na Gorenjski glas pod Šifra: JUNIJ 13520

HIŠO na Štajerskem in stanovanje na Gorenjskem menjam za hišo na Gorenjskem. ☎41-062 13594

Starejšo HIŠO v bližini Kranja prodam ali zamenjam za stanovanje. ☎ 631-259, sobota, nedelja 13705

HIŠE z zemljiščem PRODAMO: novogradnjo pri Škofji Loki, Mojstrani, Šenčurju (večjo atrijsko); novo hišo v Sv. Duhu pri Škofji Loki, Kovorju, Gozd Martuljku, Naklem, Lescah; starejšo v Kamni Gorici, Boh. Bistrici, Hotavljah, pri Podvinu; travnik na Posavcu, Žirovskem vrhu, Černivcu in drugo. KUPIMO ZAZIDLJIVE PARCELE NA GORENJSKEM. APRON NEPREMIČNINE, ☎ 064/214-674 13725

Na Jezerskem prodamo na atraktivni lokaciji zazidljivo PARCELO (2.300 kvad. m). ☎ 064/214-674 13726

PRIREDITVE

TRIO ali DUO vam igra na porokah ali lokalih. Veliko petja! ☎70-015 13525

TERMOTECNICA

TRBIŽ ITALIJA - 100 m dalje od trga,
Via Vitt. Veneto 100
vam nudi po najnižjih cenah do 30. 6. 93 naslednje artikle:

gorilnik - Climax - tip oil 3	LIT	393.000
gorilnik - FBR - tip GOS	LIT	405.000
gorilnik - Lamborghini - tip ECO 3	LIT	452.000
črpalka orig. - Grundfos - tip UPS 25-50	LIT	103.000
ekspanzijska posoda 35 lit.	LIT	35.000
termomanometer	LIT	16.000
regulator orig. Samson	LIT	50.000
cevni objemni termostat - Fantini	LIT	15.000
sobni digit. termostat - Intellitherm 1 (Fantini)	LIT	120.000
sobni digit. termostat - Digitherm (Grässlin)	LIT	150.000
sobni meh. termostat - Duetto - (Grässlin)	LIT	99.000
kroglični ventil 5/4"	LIT	10.000
kroglični ventil 1"	LIT	6.000
koleno pocinkano 1/2"	LIT	600
radiatorski ventil ravni 3/8"	LIT	5.000
mešalni ventil - Besser - 4 potni 5/4"	LIT	50.000
enoročna meš. baterija za kuhinjo	LIT	95.000
enoročna meš. baterija za umivalnik	LIT	90.000
enoročna meš. baterija za kopalno kad	LIT	120.000
vibr. vrtalnik - Black&Decker tip BD 562 400 Watt.	LIT	80.000
vibr. vrtalnik - Black&Decker tip BD 152 550 Watt.	LIT	90.000
krožna žaga - Felisatti - tip TP 751 830 Watt.	LIT	135.000
kotni brusilnik - Felisatti - tip GR 55 550 Watt.	LIT	90.000
kotni brusilnik - Felisatti - tip 190/6 1700 Watt.	LIT	170.000
aku vrtalnik - Felisatti tip T 717 - 7,2 V.	LIT	135.000

in še več artiklov po konkurenčnih cenah !!!

POSLOVNI STIKI

Sprejemamo vloge posojilodajalcev, garancija zagotovljena, obresti 3% mesečno. ☎331-233 13347

Želite dobro in predvsem varno naložiti denar, obrsti 36% letno. ☎331-233 13349

POZNANSTVA

Izberite najboljše - izberite AMOS ženitna agencija. Brezplačen izlet v tujino za vse ženske. ☎ 061/191-760, 065/23-440, 23-632 13140

RAZNO PRODAM

Ugodno prodam SMETNJAKE in stoječo rezilko za železo. Kveder Bojan, Predoslje 132 12802

RISALNO DESKO A2 v kovčku in prtljažnik za Zastavo, prodam. ☎326-594 13297

Sedežno garnituro in tovorno prikolico, ugodno prodam. ☎714-385 13342

CISTERNO za olje 4500 litrsko prodam. ☎45-750 13357

Razteglјiv KAVČ in dva fotela, ter ŠOTOR za tri osebe, prodam. ☎214-120 13424

Italijansko otroško POSTELJICO iz blaga, z modrocem, pony kolo, gumijast ČOLN za4 osebe z motorjem Tomos 4, bukov parket 10 kvad.m, prodam. ☎325-461 ali 324-549, po 20. uri 13471

Mešana DRVA in železen gumi voz 15 ton, prodam. ☎622-490 13511

100 kg TEHTNICO in kljuko za R 4, prodam. ☎48-029 13543

Rabljeno betonsko OPEKO folc, podstrešne stopnice in šotor za 4 osebe, prodam. Gorenjesavska 56, Kranj 13555

Stoječi LESENI STOLPNI SILOS, prodam. ☎242-678 13642

CD in dva TENIS LOPARJA prodam. ☎ 064/721-693 13708

STAN. OPREMA

Nov ŠTEDILNIK gorenje elek. s steklokeramično ploščo. Cena 1000 DEM. ☎710-514 13255

Dvojno pomivalno korito rosfrei, večje, prodam. ☎633-215 13295

KAVČ prodam. ☎403-257 13303

Več kosov starejšega pohištva (omare, kredenca, mize, stoli) in termoakumulacijsko peč. ☎48-677 13316

Starejšo SPALNICO prodam. Colja Franc, Cegelnica 49 a, Naklo 13322

Novo trajnožarno PEČ feroterm 25 KV, ugodno prodam. ☎061/556-258 in 061/191-328 13518

NIŽJE CENE NOVEGA POHIŠTVA IN JOGIJEV (jogi že od 8.100 SIT dalje) DOBAVA TAKOJ! Tel.: 217-167

Starejšo, odlično ohranjeno SPALNICO in pralni stroj poceni prodam. ☎77-609 13556

SPALNICO staro tri leta, kavč in dva fotelja, ugodno prodam. ☎328-033

MARLES KUHINJO z vgradnim štedilnikom in pečico ter dvosed razteglјiv, ugodno prodam. ☎213-310 13678

ŠPORT

Prodam PLASTIČEN GLISER z motorjem 20 KM in žensko gumijasto potapljaško obleko, mala številka. ☎327-308 13313

PRIKOLICO adria 305, kompletno, odlično ohranjeno, prodam za 170.000 SIT. Bled, ☎77-863 13433

ČOLN maestral z motorjem 4,5 KM, prtljažnikom in opremo, prodam. Cena 1000 DEM. ☎241-242 13439

Jadralno PADALO Comet prodam za 1.300 DEM. ☎ 43-293 13495

KANU ugodno prodam. ☎ 064/312-358 13498

SURF ALPHA 160 F, 330 cm, profilno jadro, primeren tudi za začetnike, prodam. ☎48-543 13573

Nujno prodam TENIS LOPAR Rossignol. ☎214-529 13599

Vgradni elektrolux HLADILNIK 60 l, kombiniran 12/220 V, plin in TENIS LOPAR headter wilson 100 SR staff 410, prodam. ☎216-215 13640

STORITVE

POPRAVLJAM pralne stroje. Pridem takoj! ☎ 713-235 7357

J in J SERVIS vam nudi popravila TV, VIDEO, HI-FI naprav vseh proizvajalcev. Smledniška 80, Kranj, del. čas: od 9. do 17. ure, ☎ 329-886 10121

POPRAVILA MONTAŽA - pralni stroji, štedilniki, bojlerji, vodovodne in elektroinstalacije. ☎ 325-815 11459

IZOLIRAM cevi centralne kurjave in vodovoda z stekleno volno za zasebni in družbeni sektor. ☎061/781-269

Krovsko kleparska dela, ugodne cene za kritine in izgotovljene kleparske artikle. ☎738-184 12344

Satelitske ANTENE, vrhunske, nemške za 520 DEM, z montažo in garancijo. ☎310-223 13225

Opravljam prevozniške storitve s Trafik furgonom do 1100 kg, doma in v tujini po zelo ugodni ceni. Kombi je carinsko opremljen. ☎76-591, od 9. do 19. ure 13229

Iščem ZIDARSKO EKIPO za izgradnjo nove hiše. Šifra: HIŠA 13241

Nudim VARSTVO OTROK na vašem ali mojem domu. ☎ 212-263

NAJNIŽJE CENE

NEMŠKIH TV SATELITSKIH SISTEMOV s 136 KANALI

*z anteno 80 x 90 659 DEM
*z anteno 60 x 70 569 DEM

DO 25 OBROKOV z montažo

"SATEX" TEL.: 48-570

Džirlo d. o. o.

p.p. 45 61000 Ljubljana

(061) 216-766
(061) 301-573
(068) 46-568

ČANG ŠLANG

shujševalni čaj

Z zmanjševanjem telesne teže krepite organizem

Vsi dosedanji preparati za hujšanje (vitaminske tablete, dietetski preparati) so reševali problem zmanjševanja telesne teže, ne pa tudi ohranjevanja idealne telesne teže. Izjema pri tem je **ČANG-ŠLANG,** čaj za reduciranje telesne teže po kitajski recepturi. Je zdravilen, iz naravnih sestavin in ga lahko uporabljamo za posebno nego telesa, povzroča izgubo teže, plinov, nakopičenih maščob in spodbuja izgubo teka. Z rednim pitjem čaja **ČANG-ŠLANG** bodo izgorele odvečne telesne maščobe, vaše telo pa bo postalo gladko in gibčno. Čaj **ČANG-ŠLANG** je sestavljen iz posebnih sestavin in je primeren za ženske in moške, stare in mlade, za vse starosti. **ČANG-ŠLANG** so nekoč pili bogati Kitajci. S pitjem tega čaja so obdržali vitkost in gibčnost. Tudi vsak obrok hrane so čutili kot en sam požirek.

Škatlica **ČANG-ŠLANGA** vsebuje 40 vrečk čaja, ki so garancija za dosego želene telesne teže. Po pitju čaja ne čutite v želodcu nobene teže niti kakšne druge neprijetnosti, kajti niste pili pivskega kvasa, pač pa **ČANG-ŠLANG,** čaj s tradicijo več kot 1700 let.

Za izgubo teže je dovolj, da vsak dan pred obrokom popijete eno skodelico tega čaja in vsi problemi bodo rešeni. Zaradi izgube telesne teže ne boste nervozni, nasprotno ohranili boste dobro razpoloženje.

Isti učinek boste dosegli, če popijete dve skodelici **ČANG-ŠLANGA** pred spanjem.

Čaj **ČANG-ŠLANG** lahko naročite po pošti na naslov: Džirlo, p. o. 45, 61000 Ljubljana in po telefonu: (061) 301-573, (068) 46-568. **ČANG-ŠLANG** prodaja na slovenskem tržišču ekskluzivno podjetje Džirlo, d. o. o., Ljubljana.

Cena **ČANG-ŠLANGA** je **699 SIT** + poštni stroški. Plačate po povzetju.

NAROČILNICA

ime in priimek

ulica in št.

poštna št. in kraj

število zaviktov ČANG ŠLANGA

Naročilnico pošljite na naslov: Džirlo, p.p. 45, 61000 Ljubljana

TELEFON
TRGOVINA - SERVIS
telefaksi - žični in brezžični telefoni - tajnice - centrale - zaščite - telefonske ključavnice - kretnice - kabli - vtikači - vtičnice
Iskra - Canon - Panasonic
prodaja na drobno in debelo - rabati
montaža na terenu, svetovanje, garancija, atesti, konkurenčne cene
LJUBLJANA, BRILEJEVA 12, tel./fax: 573-209
KRANJ LJUBLJANSKA 1, tel./fax: 222-150

NOVO VODOVODNO INSTALACIJO NA HIŠI, tudi manjša popravila. Pokličite zvečer ☎218-427 13300

CASABLANCA, d.o.o., vaš čistilni servis. NON STOP! ☎323-171 int.69 in ☎331-233 13346

Ugodno in kvalitetno očistimo itison, tepih, sedežno garnituro. Casablanca, d.o.o., ☎331-233 13348

CIFRA, d.o.o., nudi kvalitetne finančno-računovodske storitve. ☎733-632 13381

Popravilo in prodaja obnovljenih pralnih strojev. ☎329-102 13396

Z videokamero SNEMAMO najlepše dogodke vašega življenja. Cene zelo ugodne. ☎ 50-647, po 19. uri 13487

SMETNJAKE iz pocinkane pločevine IZDELUJEM in ugodno prodajam. ☎ 324-457 13494

Potrebujete načrt za gradbeno dovoljenje, hitro in poceni. ☎218-937 13553

Kovinske zaščitne mreže za okna, vrata, vam izdelamo po naročilu! ☎82-104 13568

KOMBI PREVOZI tovora, manjše selitve, vleka camp prikolic. ☎215-211 13578

Postavitev kmečkih peči, kaminov, zidanih štedilnikov, polaganje keramike. ☎65-773 13604

Prodam in izdelujem VRTNE LESENE MIZE in klopi po ugodni ceni. Dijak Franc, Koprivnik 45, Boh.Bistrica 13620

SATELISTKI SISTEMI že od 400 DEM dalje. ☎403-285 13638

SERVIS IN GENERALNA OBNOVA pralnih, pomivalnih ter ostalih gospodinjskih strojev. ☎632-002 13672

STANOVANJA

Dvema samskima moškima oddam SOBO, s souporabo kopalnice. Cena po dogovoru. ☎ 326-891, od 15. ure dalje 12732

Stanovanje 2-sobno, 58 kvad.m v Bistrici pri Tržiču, prodam. ☎217-911 ali 51-647 13293

Lucija Portorož prodam 3-sobno STANOVANJE 76 kvad.m za 115000 DEM. ☎066/70-140, po 15. uri 13311

Družina najame stanovanje ali garsonjero. ☎218-540 13331

Oddam GARSONJERO v Kranju. Šifra: Pod dva tedna 13366

Ford
WALDHAUSER
Borovlje, tel. 9943-4227-3227
* VAŠ NAJBLIŽJI FORD
* NOVI IN RABLJENI DELI
*****
TUDI SUBARU ZASTOPNIK

Auto - Krainer
CELOVEC, ROSENTALERSTRASSE 126, tel.: 9943-463-21415
VOZILA*NAD.DELI*SERVIS
GOVORIMO SLOVENSKO

Zamenjam kupljeno garsonjero za večje stanovanje. ☎327-801 13390

Samsko žensko sprejmem na stanovanje s souporabo kuhinje in kopalnice. ☎328-088 13411

V Škofji Loki prodam 2-sobno STANOVANJE s kabinetom 52 kvad.m. ☎631-249 ali 622-109 13418

Oddam 2-sobno STANOVANJE na Hrušici. Šifra: PREDPLAČILO 13441

Oddam GAROSNJERO najboljšemu ponudniku. ☎331-836 13536

Zamenjam 1-sobno stanovanje za parcelo ali starejšo hišo. ☎621-451, od 19. do 21. ure 13545

GARSONJERO zamenjam Zlato polje za Planino. ☎215-344 13603

STANOVANJE v Tržiču ali okolici najamem s predplačilom. ☎65-373 13610

Zamenjam solidarnostno STANOVANJE 42 kvad.m. za manjše. ☎329-550 13611

Kupim ali menjam za stanovanje v Ljubljani, starejšo hišo ali manjšo kmetijo v okolici Kranja (do 15 km). ☎325-706 13632

Enosobno stanovanje na Jesenicah, staro 15 let, 42 kvad.m, prodam po 950 DEM za kvadm ali zamenjam za Kranj. ☎329-875, od 16. do 19. ure 13653

Enosobno STANOVANJE 48 kvad. m v Železnikih v pritličju, zelo lepo, staro 5 let, prodam po 950 DEM kvadm. ☎329-875, od 16. do 19. ure 13654

Kupim STANOVANJSKO PRAVICO. ☎329-875, od 16. do 19. ure 13655

Oddam SOBO, primerno za skladiščenje v centru Kranja. ☎212-144 13669

STANOVANJE v Šorlijevem naselju, 2-sobno, komfortno, prodam. ☎ 213-752 13691

STANOVANJE, 2-sobno, 64 kvad. m, prodam. ☎ 323-810 13699

STANOVANJE v Kranju, lastniško, 3-sobno, prodam. ☎ 214-913, popoldan 13701

KUPIMO GARSONJERE IN 1-SOBNA STANOVANJA NA GORENJSKEM. PRODAMO 2-sobno nekomfortno (48 kvad. m) na Jesenicah (Koroška Bela); 2-sobno (58 in 64 kvad. m) na Planini I, 2.5-sobno (72 in 82 kvad. m) na Planini II in 58 kvad. m v centru Tržiča; 3-sobno (75 in 80 kvad. m) v Tržiču (Ravne in Bistrica); 70 kvad. m z etažno CK v Kranju (Vodovodni stolp) in drugo. APRON NEPREMIČNINE, ☎ 064/214-674 13729

Zamenjamo komfortno sončno 3-sobno STANOVANJE (84 kvad. m) v Kranju za novejšo enodružinsko hišo z doplačilom 150.000 DEM. ☎ 064/327-464, zvečer 13730

Prodam novejše lepo vzdrževano 2-sobno STANOVANJE (56 kvad. m) v Radovljici. ☎ 064/801-605 13731

VARSTVO

Iščem varstvo za dva otroka iz okolice Lesc. ☎712-146 13443

VOZILA DELI

Voxhal školjko 1800 VX, letnik 1978, obnovljeno, prodam. ☎891-856 13384

CITOREN AVTOODPAD, rabljeni deli za vozila Citroen in ODKUP vozil CITROEN za avtoodpad. ☎692-194 13521

TEHNIČNI TRGOVINI MARJAN
TV — VIDEO — HIFI — KAMERE
Vodopivčeva 17, Mohorjev klanec. TEL.: 064-214-788
PONUDBA MESECA JUNIJA
- VIDEOKAMERE PANASONIC, SONY že od 1.430 DEM dalje
- TELEVIZORJI SAMSUNG že od 620 DEM dalje
- VIDEOREKORDERJI SAMSUNG že za 490 DEM
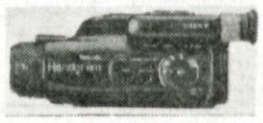
- MOŽNOST NAKUPA NA TRI OBROKE BREZ OBRESTI
- PRIČAKUJEMO VAŠ OBISK IN VAM BOMO SVETOVALI PRI NAKUPU
- odprto od 10. - 12. ure in od 15.30 - 19. ure
sobota od 9. - 12. ure

TECHNO FOTO HI-FI VIDEO
Ljubljanska 1, KRANJ
tel.- fax.: 064/221-112
/za hotelom Jelen/

Prodam R 4 GTL, letnik 1989 v slabem stanju, neregistriran, cena 2500 DEM. ☎324-606 13581

Stekla in nepoškodovan prednji del za R 4 GTL in prikolico za avtovleko metulček, novo, prodam. ☎41-062 13595

GUME 205/60/13, dve kljuki za BMW, prodam. ☎861-217 13600

VOZILA

MENJALNICA VILFAN v Delavskem domu. ☎ 211-387 10246

KOMBI WOLKSWAGEN, letnik 1987, prodam. ☎242-150 12843

Lepo ohranjen R 4, letnik 1981, prodam. Bistrica 13, Duplje 12874

ZASTAVO 750 prodam. ☎ 57-942 13204

R 4 GTL, letnik 1991, registracija 4/94, prodam. ☎323-892 13222

Z 101, letnik 1977, ohranjena, registrirana, ugodno prodam. ☎57-761 13292

Z 101, letnik 1979, prodam. ☎725-202 13298

Z 101, letnik 1982, poceni prodam. ☎723-210 13299

LADA 120 L, letnik 1986, generalno obnovljena, naprodaj za 3500 DEM. ☎721-085 13305

GOLF, letnik 1977, registriran do 28.5.94, prodam. ☎50-341 ali 325-211 13306

TAVRIO, staro 6 mesecev, prodam. ☎733-576 13310

OPEL CORSO 1,5 D, letnik 1989, najboljšemu ponudniku. ☎49-523, po 15. uri 13314

Z 101, letnik 1984, reg. do 4/94, prodam. Sp. Brnik 60 13319

LADO SAMARO 1300, 48000 km, registrirano vse leto, prodam. ☎216-214 13321

JUGO 55 KORAL, letnik 1989, prodam. ☎421-748 13326

JUGO 45 KORAL, letnik 1989, reg. do marca 94, prodam. Markič Pintarjeva ul. 10, Kranj 13327

ŠKODO 135 L, februar 91, prodam. ☎710-504 13329

OPEL OMEGA 1,8 S KARAVAN, letnik 1988, ugodno prodam. Sitar, ☎738-180 13332

KOMBI Z AK 900, letnik 1987 prodam za 2500 DEM. ☎891-667 13334

JUGO 45, 9/88, garažiran, prevoženih 27000 km, prva lastnica, prodam za 4000 DEM. ☎632-536 od 16. ure dalje 13338

R 5 CAMPUS PLUS 5 V, letnik 1992 za 12500 DEM, prodam. ☎714-385 13341

BMW 316, letnik 1988, ugodno prodam. Brezje, ☎738-058 13344

JUGO 55, školjka letnik 89, motor 85, lepo ohranjen, ugodno prodam. Krč Marjan, Zg.Kokra 68, Jezersko 13351

NISSAN SUNY 1,4, katalizator, star 8 mesecev, prodam. ☎78-630 13352

JUGO, letnik 1987, cena po dogovoru. ☎66-046 13355

OPEL KADET 1,35, 5 vrat, letnik 9/89, prodam. ☎70-554 13362

CIMOS GS, letnik 1979, prodam. ☎633-697 13363

JUGO SKALA, l. 89, reg. do aprila 94, prodam. ☎84-326, c.1.maja 101, Jesenice 13365

KAMION TAM 2001 za prevoz do 50 AŽ panjev s panji in čebelami ali posamezno, ugodno prodam. Stane Kozina, Oretnekova 12, Mlaka Kranj 13371

Z 101 COMFORT, let.nov. 79, reg. do 11/93, ugodno prodam, vredna ogleda. ☎328-281 13374

Z 101 GTL, letnik 1984, reg. do 4/94, ugodno prodam. ☎736-512 13378

Z 1,1 GX, prodam. ☎65-774 13379

R 5 ,10/91, prodam za 12000 DEM. ☎802-081 13382

JUGO 55, marec 89, 40.000 km, prodam. ☎242-368 13383

R 5, letnik 1988, reg. do 16.10. 93, prodam. ☎733-513 13386

OPEL KADET, letnik 1978, cena po dogovoru, prodam. ☎801-238 13394

BMW 316, letnik 1986, metalik, odlično ohranjen, reg. do aprila 94. ☎632-421 13395

126 P, letnik 1980, ohranjen. Poljanska c. 11, Škofja Loka 13400

OPEL CORSO diesel, letnik oktober 89, 49000 km, prodam. ☎83-108 13401

Dobro ohranjeno LADO 1300, 38000 km, prodam za 3500 DEM. ☎41-370 13403

ŠKODO FORMAN, letnik 9/91, 37000 km, ugodno prodam. ☎76-027 13404

JUGO 45 A, letnik 1986, reg. do 6/94, dobro ohranjen, prodam za 2900 DEM. ☎52-328 13405

JUGO 45, letnik 5/90, cena 4500 DEM, prodam. Bajželj Andrej, ul.V.Vlahoviča 10, Kranj, ogled po 16. uri 13406

Dobro ohranjeno Z 750, 52000 km, prodam. Rezar, Deteljica 8, Tržič 13408

JUGO KORAL 55, letnik 1988, zelo ohranjen, cena 3700 DEM, prodam. Golnik 2 13409

126 P, letnik 1989, reg. do junija 94, prodam. ☎77-704 13410

BX 16 TRS, letnik 1989, reg. do marca 94, ugodno prodam. ☎43-340 13416

128, letnik 1983, cena 2000 DEM, prodam. Na Kresu 23, Železniki, ☎66-977 13421

AUDI 80 LS, letnik 1979 in Z 101, letnik 1986, na ovo registrirano, prodam. Medetova 1, Kranj 13422

GOLF JGL diesel, letnik 1984/85, bele barve, 5 vrat, S paket, odlično ohranjen, prodam. ☎328-042 13425

GOLF diesel, letnik 1986. Jurajevčič, Na griču 3, Mlaka pri Kranju, ☎218-842 13427

JUGO 45, letnik 1989 in WARTBURGA celega ali po delih, prodam. ☎311-964 13428

FIAT 126 P, letnik 1974, reg. celo leto, prodam. ☎41-457 13429

WARTBURG KARAVAN, l. oktober 88, prodam. ☎241-419 13435

Odkup in prodaja VOZIL. AVTOSPORT, d.o.o., ☎331-061, 0609/612-030 13438

R 5 GL, francoski letnik, oktober 85, rdeč, dobro ohranjen, prodam. ☎43-444 13440

126 P, letnik 1979, reg. do 4/94, redno servisiran, prodam za 850 DEM. ☎326-865 13442

Enodnevni nakupovalni izlet v ITALIJO Palma Nova, dne 12.6.93. ☎49-442 13444

JUGO 45, letnik 1989, prevoženih 32000 km, cena 3800 DEM, prodam. ☎59-018 13446

Enodnevni nakupovalni IZLET z avtobusom na Madžarsko, dne 19.6.93. Prijave na ☎49-442, po 16. uri 13448

JUGO 60, letnik 1989, rdeč, ohranjen, lita platišča, prevoženih 50.000 km, cena 5600 DEM. ☎53-208 13450

Z 101, letnik 1983, reg. do novembra. ☎46-451, Čadovlje 1, Golnik 13452

126 P, letnik 1980, reg. do marca 1994. Zg. Duplje 80 13453

FIAT LANCIA ZENTRUM
KLAGENFURT
LODENGASSE 27
TELEFON 0463/261170
ŠTEVILKA 1 NA KOROŠKEM
● PRODAJA NOVIH VOZIL ● ORIGINALNI NADOMESTNI DELI IN DODATNA ORPEMA ● ŠPORTNA OPREMA ● SERVISNA DELAVNICA ● KAROSERIJSKA DELAVNICA Z LAKIRNICO ● 12 MESECEV GARANCIJE NA NADOMESTNE DELE IN STORITVE ● GOVORIMO SLOVENSKO

OPEL KADET disel 1600, letnik 1989, 82000 km, limuzina, prodam. ☎422-721 13454

GOLF, letnik 1981, prodam. ☎713-218 13456

YUGO 45 KORAL, letnik 1990, registriran do 4/10/1993, prodam. Cena po dogovoru. ☎ 401-089 13458

ZASTAVO 750, letnik 1983, registrirano do 9/1993, prodam. ☎ 215-572 13460

OPEL ASCONO, letnik 1986, bele barve, prodam. ☎ 881-452, od 12. do 23. ure 13462

ZASTAVO 101, letnik 1979, in ZASTAVO 101, letnik 1982, prodam. ☎ 064/331-417 13465

Zastavo 38,5, podaljšana kabina, letnik 1988, 39000 km, prodam. ☎061/612-919 13473

126 P, letnik 90 prodam, možna menjava za motor. Zalog 78, Cerklje 13476

FORD FIESTA, 1,1 CLI, letnik 90, prodam. Ogris, Adergas 47, Cerklje 13479

LADO RIVO 1.300, letnik 1987, registrirano do 3/1994, prodam. ☎ 064/327-618, popoldan 13482

CITROEN AX 14 RD, letnik 12/1989, 5 vrat, dobro ohranjen, prodam. ☎ 212-907 13483

ZASTAVO 101, letnik 1987, dobro ohranjeno, prodam. Brezovar, ☎ 632-332 13484

ZASTAVO 750, letnik 1985, registrirano do 5/1994, prodam. ☎ 43-453 13488

YUGO 45 AX, dobro ohranjen, prodam. Hrastje 122 13489

126 P, letnik 1981, registriran do 8/3/1994, prodam. Golnik 19 13490

SIROCCO GTI 1.600, letnik 1977, in CITROEN GS, letnik 1980, ugodno prodam. ☎ 66-211 13496

R-4, letnik 12/1990, kovinsko sive barve, prodam. ☎ 311-166 13497

126 P, letnik 1986, registriran do 5/1994, prodam. Tavčar, Luže 66, ☎ 43-526, ogled vsak dan po 15. uri

YUGO 45, letnik 1989, odlično ohranjen, prodam. ☎ 242-030 13502

Z 101, letnik 1987, prodam. Logar, Olševek 2, Preddvor 13504

R 4 GTL, letnik 1984, reg. do 20.7.93, cena 2300 DEM, prodam. Milena Langerholc, Plevno 7, Šk.Loka, ☎620-483 13506

R-5 CAMPUS, letnik1991, prodam. Petric, C. na Klanec 46, Kranj 13512

JUGO 45 EY, letnik 1987, reg. do novembra 93, prodam. ☎70-332 13514

Z 101, letnik 79 marec. Ogled v petek popoldan. Mraz Brane, Pot na Jošta 25, Kranj 13515

LADO SAMARO, letnik 1987, zelene barve, cena po dogovoru. Karlaš, St. Žagarja 37, Radovljica 13516

OPEL KADET 1.3 LS prodam ali menjam. ☎312-255 13517

ŠKODO 100, dobro ohranjeno, prodam,cena 950 DEM. ☎331-403 13519

Z 101, letnik 1980, prodam za 1000 DEM. ☎215-146 13523

VW 1200, letnik 1974, prodam. Lipce 14, Bl. Dobrava 13526

TAVRIA 9/92, 9000 km, prodam. Kužnik, Frankovo 80, Šk.Loka, ☎633-624 13527

LADO SAMARO 1500 S, letnik 1990, rdeče barve, 5 vrat, prodam. ☎328-001, po 14. uri 13528

BMW 1602, starejši letnik, registriran do februarja 1994. ☎733-292 13530

Z 750, letnik 1985, reg. do 1.6.94, prodam. Zupan Milan, Zg.Bitnje 143, blizu samopostrežbe 13531

TIPO 1,4 F, novi model, letnik 1993, prodam. ☎50-826 13534

ŠKODO 135 FAVORIT, staro 11 mesecev, prodam. ☎50-826 13535

R 4 GTL, l. 89/oktober, prodam. ☎331-836 13537

BMW R 45 S, dobro ohranjen, ugodno prodam. ☎801-087 13538

FORD ESCORT GL, l.1975 in otroški avtosedež, prodam. ☎213-515 13539

Zelo ohranjeno Z 101 special, letnik 1981 in MZ 250 ETZ, prodam. ☎733-038 13544

JUGO 45 A, letnik 5/86, odlično ohranjen, prodam. ☎41-096 13547

ŠKODO 120 L, letnik 1983, prodam. ☎712-192 13557

GOLF JL, letnik 1980, prodam. ☎214-540 13560

JUGO 1300, 100 KS, maksimalno opremljen, prodam. ☎328-916 13561

GOLFA diesel, letnik 1990, 5 prestav, 36000 km, 2 vrata, prodam. ☎64-138, zvečer 13564

R 4 TL, letnik 1984, prodam. ☎891-687, 891-003 13565

RENAULT
WURM
● NADOMESTNI DELI
● SERVIS IN POPRAVILA
● DODATNA OPREMA - RADIJI, SONČNE STREHE, SPOJLERJI, PREPROGE...
● RAZPRODAJA GUM
CELOVEC, tel.: 9943-463-544000
St. Veiter Ring 25-27

RENAULT 21 TL, star 4 leta, ugodno prodam. Bizilj, ☎77-361, dopoldan 13566

SAMARO, letnik 1988, prodam, prvi lastnik, garažirana. ☎81-439 13567

R 4, letnik 1979, ugodno prodam. Avsenik Alojz, Letališka 12, Lesce 13569

GOLF 1.3, bencin, letnik 1987, 54000 km, temno rdeče metalne barve, prodam za 11500 DEM. ☎632-465 13570

Z 101, letnik 1981, reg. 4/94, prodam. ☎891-123 13571

JUGO 45, letnik 90, cena po dogovoru, prodam. ☎84-698 13574

Z 101 GT 55, letnik 1985, reg. do 2/94, prodam. ☎84-147 13579

WALTBURG KARAVAN, letnik 1990, z Golfovim motorjem, reg. celo leto, prodam. ☎324-606 13580

LADO 1200 S, letnik 1986, reg. do 18.6.94, prodam. ☎632-110 13583

Z 750, letnik 1985, prodam za 1100 DEM. ☎682-180 13591

ZASTAVO SKALA 55, letnik 1988, rdeče barve, prodam. ☎326-694 13592

GOLF JL, bencin, l. 80, reg. do aprila 94, prodam. ☎41-254 13593

Zelo ugodno prodam JUGO FLORIDA, letnik 1990. ☎872-074 13598

Z 101 GTL 55, letnik 1989 in Z 750, letnik 78, cena po dogovor, prodam. ☎77-104 13601

Z 128, letnik 1985, reg. do maja 94, prodam. ☎51-814 13607

126 P, letnik 1990, reg. do 6/94, prodam. Prosen, Strahinj 10, Naklo 13608

JUGO 45, letnik 1984, prodam. Sveti Duh 166, popoldan 13616

AUDI 100 GLS avtomatic, letnik 1977, ugodno prodam. ☎66-636 13617

R 4, letnik 1982, dobro ohranjen, reg. celo leto, prodam. ☎872-064, po 15. uri 13622

JUGO 45, letnik 1989 v dobrem stanju prodam za 3800 DEM in starejšo Z 101 v voznem stanju za 300 DEM. Staretova 32, Črče 13623

R 4, letnik 1982, dobro ohranjen, reg. celo leto, prodam. ☎872-064, po 15. uri 13626

SPAČKA CHARLESTON, l. 1986 in FIAT 126 P, l. 1989, prodam. ☎211-668 13628

GOLF JX bencin, letnik 1989, prevoženih 72000 km, prodam. ☎631-213 ali 633-490 13633

Z 101, letnik 1985, oranžne barve, lepo ohranjen, reg. celo leto, ugodno prodam. Planina 4, soba 87, Kranj 13636

JUGO 45, letnik 4/90, 29000 km, cena 4600 DEM, prodam. ☎311-248 13637

GOLF diesel, metalne barve, registriran februar 1992, prodam. ☎242-678 13641

GOLF JX, 10/90, 5v/5b, garažiran, z dodatno opremo, prodam. ☎331-872, zvečer 13643

JUGO 45, letnik 1984, prodam. ☎44-138 13649

JUGO 45, letnik 1988, prodam. ☎46-684 13650

JUGO , letnik 1986, 126 P, letnik 1981, prodam. Na vasi 15, Voglje 13656

JUGO KORAL 45, letnik 89 nov., bele barve, 52000 km, prodam. ☎241-339 13658

JUGO KORAL 55, letnik 1988, prodam. Longar, Bistrica 20, ☎52-172 13660

HROŠČ, letnik 71, reg. 5/94, ugodno prodam. ☎326-662, od 16. do 20. ure 13661

AVTOSEJEM V KRANJU
na Gorenjskem sejmu vsako nedeljo
vabi "Praktikum"
PRVI TRIJE VSTOP PROST!

"POD ŠIFRO"

Za male oglase "POD ŠIFRO" so oglaševalci naročili objavo tako, da zanje v malooglasni službi Gorenjskega glasa zbiramo **izključno pismene ponudbe** interesentov. Stik z oglaševalcem "POD ŠIFRO" navežete tako, da posredujete pismeno ponudbo v zaprti kuverti na naslov GORENJSKI GLAS - MALI OGLASI 64000 Kranj, na kuverto obvezno napišite šifro, na katero se Vaša ponudba nanaša. Veliko uspeha Vam želi Gorenjski glas in se priporočamo!

Prodam ali zamenjam Z 650 BDF za osebni avto. ☎46-088 13662

JUGO 55, letnik 1988, prodam. Mavčiče 90 13665

Zastavo 128, letnik 1987, reg. do junija 94, prodam. ☎714-446 13666

JUGO 45, 42000 km,letnik 1989, lepo ohranjen, prodam. ☎59-103 13667

JUGO 45, letnik 1988, prodam za 3400 DEM. ☎83-735 13674

JUGO 45, letnik 1983, ter dve GUMI 145/13, desni blatnik za Jugota, prodam. ☎217-386 13675

WARTBURG KARAVAN, letnik 1990, prodam. ☎83-730 13676

OPEL KADETT KARAVAN, letnik 1986, prodam. ☎ 421-701 13680

YUGO 45, letnik 1987, prodam. ☎ 51-010 13681

ZASTAVO 101, letnik 1988, prodam. ☎ 061/611-040 13684

HONDO 1.4 GL, 16 V, karambolirano, letnik 10/1991, prevoženih 16.000 km, še v garanciji, prodam. ☎ 217-753, po 15. uri 13685

R-9 EXCLUSIVE, I. lastnik, letnik 1989, prevoženih 66.000 km, garažiran, bel, ohranjen, ugodno prodam za 9.500 DEM. ☎ 064/83-291, med 18. in 21. uro ZVEČER 13689

ZASTAVO 101 konfort, letnik 1980, registrirano do 16/5/1994, prodam. ☎ 325-862 13692

LADO NIVO, dobro ohranjeno, prodam. ☎ 064/422-098 13693

126 P, letnik 1986, in 126 P, letnik 1980, ugodno prodam. ☎ 064/70-086 13694

GOLF, letnik 1979, registriran do 6/1994, prodam za 2.400 DEM. ☎ 58-118 13696

GOLF Turbo Diesel, letnik 1987, metalne barve, original nemški, registriran do 3/1994, prodam. ☎ 214-913, popoldan 13702

R-5 CAMPUS Diesel, letnik 11/1991, prodam. ☎ 064/82-600 13704

GOLF GL, letnik 1981, cena 3.600 DEM, in JETTO, letnik 1987, cena 9.500 DEM, prodam. ☎ 83-848 13709

ZASTAVO 101, letnik 1987, registrirano do 13/4/1994, prodam. ☎ 326-142 13711

YUGO 45, letnik 1982, registriran, cena 1.200 DEM, prodam. ☎ 327-120 13712

ZASTAVO 750 SE, letnik 10/1980, registrirano do 10/1993, 70.000 km, garažirano, cena 750 DEM, prodam. ☎ 064/43-131 13714

Prodam FIAT UNO 45, IES, katalizator, l. 1990. ☎ 218-670

MALI OGLASI TUDI BREZPLAČNO

Če nam pošljete kupon iz časopisa - objavili smo ga v torek, 1. junija - vam bomo mali oglas do 10 besed, vpisan na kuponu, objavili brezplačno. Male oglase nad 10 besed, pod šifro itd. zaračunavamo po ceniku - za naročnike Gorenjskega glasa je objava 20 odstotkov cenejša (velja tudi za oglase po telefonu!). Kupon za brezplačni mali oglas bomo objavili ponovno prvi torek v juliju. Veliko uspeha v največji trgovini **na Gorenjskem - z malimi oglasi v Gorenjskem glasu!**

YUGO 45 A, letnik 1986, generalno obnovljen, 8.000 km, dodatno opremljen, 3.000 DEM, prodam. Ogled v soboto dopoldan in nedeljo, ☎ 241-073, Predoslje 123 13716

R-4, letnik 1992, prodam. ☎ 695-070 13719

AUDI 80 GL Diesel, letnik 1984, prodam. ☎ 70-763 13720

YUGO 55, letnik 1989, prodam ali menjam za R-5. ☎ 064/46-703 13722

ZASTAVO 101 GT 55, letnik 1983, registrirano do 3/1994, prodam. ☎ 46-549 13723

ŠKODO 105, letnik 1982, registrirano celo leto, prodam. ☎ 324-269 13732

ZASTAVO 101 GTL, letnik 1986, prodam. ☎ 46-468, Golnik 67, Kerovec 13733

ZASTAVO SKALA 55, letnik 8/1988, prodam za 3.800 DEM. ☎ 061/823-132 13734

R-4, letnik 1983, ohranjen, prodam. ☎ 632-146 13735

126 P, letnik 1981, registriran celo leto, prodam. ☎ 43-312 13736

R-4 GTL, letnik 1989, registriran do 4/1994, prodam. ☎ 064/214-488 13737

GOLF JXB 1.6, letnik 1987, metalik, alarm, prodam. ☎ 215-918, popoldan 13738

MAZDO 323 S 1.6 I, letnik 1990, brezhibno, dodatno opremljeno, ugodno prodam. ☎ 064/45-430, Tupaliče 27/a 13739

ZAPOSLITVE

Zaposlimo KV kuharja. ☎712-020 12704

Zaposlim MIZARJA in PRIPRAVNIKA. ☎ 401-326 13109

Honorarno zaposlimo KUHINJSKO POMOČNICO. Zaželjen lastni prevoz. ☎ 41-700 13207

Za sklepanje zavarovalnih ponudb pri mešani zavarovalni družbi PRIMA vabimo k rednemu ali honorarnemu sodelovanju več zastopnikov na naslednjih območjih: Tržič, Radovljica, Bled, Bohinj, Kr. gora. Od vas pričakujemo komunikativnost, urejenost in veselje do dela. Pismene ponudbe na naslov: PRIMIT, d.o.o., Letališka 33, Ljubljana 13301

"SLOVENSKA KNJIGA" NUDI ODLIČNO PLAČILO IN STROKOVNO UVAJANJE ZA PRODAJO PO DOMOVIH. IZGUBITI NE MORETE PRAV NIČ, LAHKO LE VELIKO PRIDOBITE. "TAKO SO PRIČELI Z PRODAJO VSI NAŠI ZASTOPNIKI". ☎733-349 13335

Sprejmemo takoj pripravnika trgovske stroke. Pisne ponudbe oddati osebno na naslov: Trgovina LILA, Jezerska c. 121, Kranj 13353

Delo dobi elektroinstalater z več letno prakso. ☎738-969 13364

Zaposlimo pridno dekle za strežbo v gostinskem lokalu. ☎715-406 13389

Iščete delo? Oglasite se, je razgibano in pestro. ☎327-634 13391

Prijazno trgovko zaposlimo v živilski trgovini v Škofji Loki. ☎631-364 13415

Zaposlimo več deklet za prodajo sladoleda in pomoč v strežbi in kuhinji. ☎41-125 13447

Redno zaposlimo dva območna vodja z izkušnjami. Preizkusna doba traja 2-3 mesece. Delo je dolgoročno, z možnostjo napredovanja. Javijo naj se tisti, ki vedo kaj hočejo. Informatorji izključeni. Ponudbe na 061/341-542 13472

Angažiramo ambiciozne, prodorne, poštene! Oglasite se pismeno na: Pušpan, Partizanska 11, Tržič 13474

Takoj zaposlimo mlajšega delavca za pomožna dela v mizarski delavnici. MIZARSTVO Smolej, Kovor 63, Tržič, ☎57-313 13510

KINOPODJETJE KRANJ zaposli v SNACK BARU kina Center KV natakarja ali natakarico za določen čas. Informacije na upravi Kina Kranj, Stritarjeva 1, ali po telefonu ☎211-711 13513

Menedžerja za umetniške storitve, iščem (restavratorstvo, poslikava sten, tekstila). ☎57-719 13529

2.000 DEM ZASLUŽKA
na mesec z zastopniškim delom na terenu.
Nudimo: možnost napredovanja, redne zaposlitve.
Vztrajnim in pridnim uspeh zagotovljen.
Pogoji: lasten prevoz, osebna urejenost, aktivno znanje slovenščine; zaželene izkušnje - niso pogoj.
Tel. 064/51-491

Honorarno zaposlim simpatično dekle za strežbo v lokalu. ☎41-648 13549

Vse, ki vas zanima delo, vabimo, naj nas pokličejo na ☎871-185 13559

Želite zaslužiti, čaka vas terensko delo, zaslužek neomejen - DZS. ☎51-514 13577

Nudimo redno zaposlitev, min. zaslužek 80.000 SIT. Infor. 5.6. ob 19. uri, Huje 33, Lexis 13587

RAČUNOVODJA s podjetniško žilico ima možnost prevzema vpeljanega računovodskega servisa. ☎326-686 13630

Gostilna v Pristavi pri Tržiču išče pomivalko za dopoldanski čas. ☎57-585 13679

Hotel Jelen išče NATAKARJA. Inf. na ☎ 211-466, 211-857 13690

Zaposlimo NATAKARICO ali DEKLE za stežbo in KUHARJA ali KUHARICO za delo v okrepčevalnici z območja Škofje Loke. ☎ 401-326 13707

ŽIVALI

PUJSKE različne teže ugodno prodam. Prešeren, Gorica 17, Radovljica, ☎ 714-376 11730

PRAŠIČE za rejo in ODOJKE za zakol, prodam. Krivic, Zgoša 22, Begunje, ☎733-232 12171

BIKCA prodam ali zamenjam za telička. Jezerska c. 39, Kranj 13245

JARKICE, stare 8 tednov, prodam. Grilc, Partizanska pot 15, Kokrica, ☎ 214-855 13249

12 tednov stare JARKICE, prodam. Strahinj 64, ☎48-017 13287

KOKER ŠPANJELE, zlatorjave mladiče z rodovnikom, ugodno prodam. ☎212-986 13294

Mlado KRAVO simentalko, dobro mlekarico, prodam. ☎51-691 13304

TELIČKE za zakol ali nadaljno rejo prodam in PUJSKE za nadaljno rejo. Stenovec, Virje 47, Medvode 13307

Enoletne KOKOŠI nesnice, cena 100 SIT, prodam. Kuralt, Žabnica 39 13308

Mlado KRAVO pred telitvijo, prodam. Brezje 20, Brezje 13317

MALTEŽANE čistokrvne, brez rodovnika, cepljene, prodamo. ☎45-544 13318

BIKCA in TELIČKO sivca po 120 kg, prodam. ☎421-806 13323

Mlado KRAVO pred telitvijo in dva meseca staro telička, prodam. ☎736-611 13325

Prodam 30-35 kg težke PRAŠIČKE. Bohinc, Zg.Brnik 57 a, ☎421-238 13345

TELICO simentaliko, visoko brejo, prodam. Šenčur, Weingerlova 18 13358

Teden dni starega BIKCA simentalca, prodam. Zadraga 17, Duplje 13369

Oddam PSA mešanca, star 4 mesece, srednje velik. ☎738-840 13376

Dva meseca starega TELETA simentalca za zakol, prodam. ☎58-353 13380

BIKCA simentalca za rejo ali zakol prodam. Golmajer, Zgoša 37, Begunje 13399

Podarim črnega MUCKA in MUCKO. ☎58-227 13414

8 tednov starega SIMENTALCA prodam. Zalog 78, Cerklje 13417

Dve KRAVI simentalki, breji dva in osem mesecev in suhe smrekove DESKE deb. 30 mm, prodam. Nova vas 13, Radovljica 13437

KRAVO simentalko pred telitvijo, prodam ali po izbiri. Zalog 62, Cerklje 13451

Ljubiteljem živali podarim tri mesece staro PSIČKO. ☎ 064/212-210 13457

KRAVO molznico po izbiri prodam. ☎ 064/723-687 13461

KOKERŠPANJELE - mladiče, zlatorjave z rodovnikom, prodam. ☎ 57-214 13466

TELIČKO simentalko, prodam, težka 120 kg. ☎48-591 13475

KOKERŠPANJELE zlatorjave, z rodovnikom, prodam. ☎ 65-301 13480

Čistokrvne NEMŠKE OVČARJE z rodovnikom prodam. Miklavčič, Puštal 18, Škofja Loka, ☎ 064/620-619 13481

TELIČKO za rejo ali zakol, prodam. ☎682-231 13503

Prodam domače ZAJCE, obhajilno obleko za deklico in birmanski komplet za deklico. ☎58-092, po 13. uri 13505

Prodam PRAŠIČKE 25 kg težke. Virmaše 42, Šk. Loka 13533

Prodam 250 kg težkega TELETA simentalca. Zasavska c. 44, Orehek 13540

Kratkodlake JAZBEČARJE čistokrvne, brez rodovnika, prodam. ☎692-761 13541

Mlado KRAVO prodam ali menjam za jalovo. Virmaše 42, Šk. Loka 13542

TELETA simentalca, prodam. Pšenična polica 8, Cerklje 13554

PUJSKE 30 kg, prodam. Struževo 12, Kranj 13586

Mlado KRAVO prodam. Velesovska 2, Šenčur 13588

BIKCA za zakol ali nadaljno rejo, prodam. Lahovče 17, Cerklje 13589

Dobro KRAVO po izbiri prodam. ☎401-374 13612

TELIČKO simentalko, staro 10 dni, prodam. Kern, Jezerškova 5, Komenda 13613

PRAŠIČE težke od 20 - 90 kg, prodam. Prešeren, Gorica 17, ☎714-376 13634

Čistokrvne IRSKE SETRE (brez rodovnika) prodamo. Peranovič, Storžiška 7, Drulovka 13635

Rjave JARKICE, stare 8 tednov, ugodno prodam. Oman, Zminec 12, ☎621-475 13644

TELIČKO simentalko dva meseca, prodam. ☎421-696 13647

Mlado KRAVO simentalko prodam in TELIČKO staro 3 mesece ter BIKCA 3 mesece, prodam. Zg. Bitnje 68, (pri cerkvi) Žabnica 13657

KRAVO brejo 8 mesecev, prodam. ☎061/613-172 13659

TELETA, težkega 100 kg, prodam. ☎45-738 13664

BIKCA, težkega 100 kg, prodam. ☎ 64-298 13687

PURANE težke pasme, grahaste in bele, za nadaljno rejo, lahko naročite na ☎ 064/222-304 13688

Dva BIKCA, težka 250 kg, prodam. Čirče 13, Kranj, ☎ 325-646 13698

Dva TELETA simentalca, teža 125 kg, prodam. ☎ 70-664 13706

TELIČKO po izbiri prodam. Sp. Bitnje 1, ☎ 312-281 13715

TELIČKO simentalko, težko 100 kg, prodam. Noč, Slatna 11, Begunje 13716

V SPOMIN

Te dni minevata dve žalostni leti, odkar nas je zapustil naš

JANEZ MRAVLJA

iz Škofje Loke, Mestni trg 3

Spomin na tebe je svež in boleč. Nikoli te ne bomo pozabili, saj kdor živi v mislih svojih dragih, ni umrl. Vsem, ki se ga kakorkoli spominjate in mu prižigate svečke, najlepša hvala.

Žalujoči: žena in otroci z družinami

ZAHVALA

Ni smrt tisto, kar nas loči -
življenje ne, kar druži nas -
so vezi močnejše -
brez pomena zanje
so razdalje, kraj in čas
Mila Kačič

Ob boleči izgubi drage mame, babice, prababice in tete

STANISLAVE OMAN

roj. Uranič

se zahvaljujemo sorodnikom, sosedom, prijateljem, znancem in delavcem UNZ Kranj za izrečeno sožalje, darovano cvetje in sveče, pevcem za zapete žalostinke in za zaigrano "Tišino". Zahvala g. župniku Cirilu Berglezu za opravljen obred in lepe besede ob slovesu, dr. Ivanu in Tomažu Hriberniku za dolgoletno zdravljenje. Hvala Vsem, ki ste jo spoštovali, imeli radi in sočustvovali z nami.

Žalujoči: Vsi njeni
Stražišče, 26. maja 1993

ZAHVALA

Ob boleči in nenadomestljivi izgubi našega dragega očeta, brata, strica in starega očeta

FRANCA KOŠNIKA

rojenega 1908

se iskreno zahvaljujemo sorodnikom, sosedom, sodelavcem in znancem za izrečeno sožalje, darovano cvetje, sveče in denarno pomoč. Posebna zahvala župniku g. Francu Godcu za lepo opravljen obred in poslovilne besede, pevcem za zapete žalostinke in Tišino ter tovarni IBI Kranj.

ŽALUJOČI VSI NJEGOVI

Kranj, Primskovo, 29. maja 1993

ZAHVALA

V 74. letu starosti nas je za vedno zapustila draga žena, sestra, mama, babica in prababica Mesčeva mama

APOLONIJA STARMAN

roj. Papler

Iskreno se zahvaljujemo bratom, sestri, sosedom in vsem, ki ste jo spremili na njeni zadnji poti. Enako se zahvaljujemo tudi gospodu župniku za lep pogrebni obred. Vsem še enkrat iskrena hvala.

Mož Franc, hčerka Polonca z družino ter sinova Marjan in Franci z družinama

Rakovica, 22. maja 1993

TURISTIČNO DRUŠTVO LESCE

Odda v najem **VEČ KIOSKOV** v Campingu Šobec v sezoni 1993. Proizvajalci spominkov, domače obrti in ostali zainteresirani naj oddajo svoje vloge z opisom dejavnosti do 13. 6. 1993 na naslov:
Turistično društvo Lesce, Alpska 58, 64248 Lesce.

Informacije :
(064) 77-500 ali osebno v recepciji Camping Šobec.

ZAHVALA

Ob boleči izgubi drage mame, tašče, sestre, tete

ANČKE ARNŠEK

roj. Kozjek

se iskreno zahvaljujemo vsem, ki so nam ob težkih trenutkih stali ob strani in sočustvovali z nami. Posebej se zahvaljujemo sosedom, sorodnikom, njenim prijateljicam, našim prijateljem in znancem, g.kaplanu iz Šenčurja za ganljivi pogrebni obred, UKC - CIT Ljubljana,sodelavcem in prijateljicam iz podjetja STIKALA Kranj, pevcem iz Naklega in Navčku za pogrebne storitve. Vsem še enkrat iskrena HVALA.

VSI NJENI
Šenčur, Struževo, Besnica, Kranj, 23. maja 1993

ZAHVALA

Ob boleči izgubi drage žene, mame, stare mame, sestre in tete

VINCENCIJE KUNC

rojene Trček

se iskreno zahvaljujemo vsem, ki so nam kakorkoli pomagali v teh težkih dneh. Posebej se zahvaljujemo dr. Sedeju, sorodnikom in sosedom za vso pomoč, zahvaljujemo se tudi domačemu župniku Janezu Šilarju in pevcem za zapete žalostinke. Zahvalo smo dolžni tudi vsem, ki ste nam izrazili sožalje, darovali cvetje, sveče in jo spremljali na njeni zadnji poti.

Žalujoči: mož Lojze, hčerka Jolanda z družino, sin Jože z družino, sin Roman, brat Milan z družino in ostalo sorodstvo

Dan odprtih vrat

Od padala do pizze

Na podružnični šoli Matija Valjavec v Olševku so v preteklem tednu pripravili vrsto zanimivosti, vse pa so poimenovali "dan odprtih vrat". Starši in učitelji so se v želji po boljši in bolj odprti šoli povezali in otrokom pripravili zanimiv program.

Olševek, 27. maja - Tega dne so imeli otroci čisto poseben pouk. Najbrž ga sami sploh ne bi imenovali pouk, saj je bilo vse, kar so si ogledali zabavno in hkrati poučno. Njihovi starši so se namreč dogovorili z ljudmi različnih poklicev, da so svoje vsakdanje delo predstavili malim zvedavčkom. Obiskali so frizerijo, trgovino, avtopralnico, avtomehanično delavnico, delavnico, kjer izdelujejo elektromotorčke, pizzerijo, deklice so svojim Barbikam izdelale oblačila, ogledali pa so si tudi jadralno padalo in letalo.

Dan odprtih vrat so v podružnični šoli v Olševku tokrat pripravili prvič. Vsi otroci, 63 jih je, od prvega do četrtega razreda in učiteljice si takšnih dni še želijo. Prav tako pa tudi starši otrok, ki so se pred kratkim v želji za boljšo šolo povezali z učiteljicami in s skupnimi močmi izdelali letno učilnico, ki sedaj že stoji na travniku za šolo. Starši so pod organizacijskim vodstvom Vide Juvan sami zbrali in obdelali les, v tednu dni pa so nato postavili mize in klopi za letno učilnico. Pri samem delu se je najbolj izkazal Vinko Čebulj, ki je pri delu sodeloval cel teden. Dve dodatni daljši klopi pa predstavljata gredi, telovadno orodje, saj je edina telovadnica, ki jo otroci imajo, ta, na prostem.

Letna učilnica in dan odprtih vrat, dva dokaza, da starši in učitelji s skupnimi močmi lahko bolje poskrbijo za učenje in razvedrilo svojih otrok.

● **M.Polajnar Peternelj, foto: Lea Jeras**

"Letna učilnica", ki so jo izdelali starši.

Dečki pri pranju svojih "jeklenih konjičkov", v avtopralnici Pelko.

Peter Colnar novi v.d. direktor Radia Kranj

Ne dlje kot za šest mesecev

Izvršni svet je v torek imenoval za novega v. d. direktorja Radia Kranj Petra Colnarja, za v. d. glavne in odgovorne urednice pa Sonjo Zaplotnik.

Kranj, 3. junija - Zbor delavcev Radia Kranj, ki je še vedno v ustanavljanju, je po šestih mesecih sicer podprl dosedanjega v. d. direktorja Danijela Pangeršiča, vendar pa mu izvršni svet, ki samostojno odloča o imenovanju, po nedavni obravnavi njegovega poročila o dejavnosti Radia, vodilne funkcije ni več zaupal. Za pol leta je imenoval za v. d. direktorja Petra Colnarja, novinarja Dnevnika iz dopisništva v Kranju. V manj kot treh letih je tako Radio Kranj dobil že šestega direktorja.

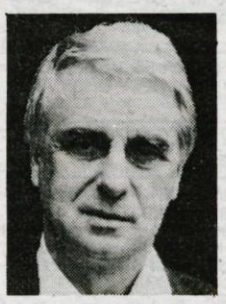

Peter Colnar, poklicni novinar z blizu tridesetletnimi izkušnjami, je ob imenovanju za v. d. direktorja povedal, da so pogovori za njegovo imenovanje potekali že nekaj časa, da pa sedanjega imenovanja ni posebno vesel.

"Z veseljem bi sprejel to funkcijo, če bi jo kot redno zaposlitev. Tako pa je še vedno odprto vprašanje, kaj bo čez šest mesecev in ali bo skupščina sposobna do takrat urediti status Radia Kranj. Prav ta negotovost se danes odraža tudi v kolektivu, čeprav imam vtis, da se bodo napetosti zdaj umirile. Sicer pa mi je Dnevnik dovolil, da za šest mesecev nepoklicno opravljam to delo. Po šestih mesecih pa se ne nameravam zaposliti še za naslednjih šest mesecev, saj ne bi želel pustiti službe pri Dnevniku in se podajati v tveganje, ali se bodo odborniki skupščine (Zatika se glede organa upravljanja v zboru združenega dela - op. p.) spametovali in imenovali organ upravljanja; ker če ga ne bi, bi pristal na Zavodu za zaposlovanje."

Vendar pa bo Peter Colnar zdaj poskušal, da se stvari vendarle zbistrijo, razčistijo in nenazadnje uredijo, saj, kot je povedal, se razume z vsemi politiki in se bo, če bo treba, poskušal pogovoriti z vsakim odbornikom posebej. Ne izključuje pa seveda tudi morebitnih sporov, saj je narava novinarskega dela takšna, da mora biti novinar kritičen in zato do spora lahko pride. Ob čestitki pa je rekel, da ne ve, ali naj jo sprejema kot čestitko ali kot sožalje, čeprav je res, da je na Radiu Kranj precej mladih z izvirnimi idejami. Po strokovni plati (glavna in odgovorna urednica Sonja Zaplotnik) in po govorni oziroma slavistični (Ajda Kalan) pa je Radio Kranj lepa učilnica za mlade. ● **A. Žalar**

Skupna predstavitev slovenskih pokrajincev - Na letošnjem sejmu Marketing klub na ljubljanskem Gospodarskem razstavišču se na posebnem paviljonu predstavljamo tudi štirje slovenski pokrajinski časopisi - Dolenjski list, Primorske novice, murskosoboški Vestnik in Gorenjski glas. Pokrajinci smo skupaj pripravili tudi prilogo Slovenske počitnice (objavljena je bila tudi prejšnji teden v našem časopisu), za katero je bilo med obiskovalci sejma precej zanimanja. V.S., foto: G.Šinik

Medicinske sestre odhajajo

Kranj, 3. junija - Na seji izvršnega sveta Kranj v torek, ko je le-ta obravnaval gospodarska gibanja v letošnjih prvih treh mesecih, je v razpravi dr. Janez Remškar opozoril, da zaradi nesorazmerij v plačah, ki so vrhu tega še zelo nizke, iz bolnišnice na Golniku odhajajo medicinske sestre. Za delo več kot 182 ur (dežurstva in vsi dodatki) namreč medicinska sestra dobi največ okrog 38 tisoč tolarjev. Vendar pa vzrok, da je v zadnjih mesecih iz golniške bolnišnice odšlo kakšnih deset sester, niso samo nizke plače. Odhajajo namreč po večini v Zdravstvene domove, kjer je delo precej lažje.

Kot je povedal dr. Remškar, član izvršnega sveta, ki je zaposlen v Bolnišnici Golnik, na Golniku kmalu ne bodo mogli več normalno opravljati svojega dela zaradi pomanjkanja medicinskih sester. Sicer pa na Golniku tudi plače zdravnikov niso visoke, saj specialist dobi okrog 55 tisoč tolarjev. ● **A. Ž.**

Izlet v Posotelje

Društvo upokojencev Preddvor organizira v sredo, 16. junija 1993, izlet v Posotelje. Odhod avtobusa bo ob 6. uri izpred pošte v Preddvoru. Program vključuje možnost nakupa v Preboldu, ogled rojstne hiše skladateljev Ipavec, lekarne v Olimju, farmo jelenov in muflonov ter možnost kopanja v Atomskih Toplicah. Prihod domov je predviden v večernih urah. Prijave z vplačilom sprejema Društvo upokojencev v Domu krajanov v Preddvoru petek, 4. junija 1993, med 18. in 19. uro. ● **L. C.**

Enodnevno potepanje kranjskih upokojencev

Društvo upokojencev Kranj v četrtek, 17. junija 1993, organizira enodnevno potepanje. Predvidena je vožnja do Kamniške Bistrice (ogled izvira), Kamnika (nakupi v Eti in Svilanitu), ogled arboretuma in kosilo v zasebnem gostišču Šraj. Po kosilu si boste ogledali Ljubljanski grad. Odhod bo ob 8. uri izpred Kina Center v Kranju. Prijave za vse izlete sprejema Društvo upokojencev Kranj na Tomšičevi 4, vsak ponedeljek, sredo in petek, od 8. do 12. ure. ● **L. C.**

Kopalni izlet

Cerklje - Društvo upokojencev organizira 12. junija za svoje člane kopalni izlet v Izolo. Odhod iz Cerkelj bo ob 6. uri zjutraj. Zaradi izrednega zanimanja so se dogovorili za dodatni avtobus. Člani se lahko prijavijo pri svojih poverjenikih ali po telefonu gospe Ani na številko 422-241. ● **(až)**

Modna revija

Sekcija za ročna dela pri Društvu upokojencev Kranj prireja Modno revijo, ki bo danes, 4. junija 1993, ob 17. uri na vrtu okrepčevalnice Društva upokojencev Kranj, Tomšičeva 4. Nastopili bodo: moški pevski zbor DU Kranj, na citre bo igrala Vida Učakar, nastopile pa bodo tudi manekenke - upokojenke v oblačilih kranjskih butikov. ● **L. C.**

Jutri Otroški direndaj

Kranj, 4. junija - Razigrana otroška prireditev, Direndaj, ki ga v sodelovanju z Vzgojnovarstveno organizacijo iz Kranja prireja pevka Romana Krajnčan, je postala že tradicionalna. Jutrišnja, začela se bo ob 10. uri, na parkirišču pred kranjsko občino, bo že tretja po vrsti. Z njo vrtci, ki bodo na prireditvenem prostoru postavili tehnično, slikarsko, lutkovno in še kakšno delavnico, zaključujejo vrtčevsko leto in prikazujejo, kaj se je tam dogajalo. Priljubljena pevka Romana Krajnčan pa bo na oder povabila številne goste, sodelovali pa bodo tudi otroci s svojimi točkami. Računajo na lepo vreme, v nasprotnem primeru pa bodo prireditev preložili na petek, 11. junija, ob 16. uri. ● **D. Ž.**

Izlet v Dobrovo

Društvo upokojencev Žiri prireja za svoje člane izlet v Dobrovo v Brdih. Odhod prvega avtobusa bo v soboto, 5. junija, drugi avtobus in kombi pa bosta odpeljala v četrtek, 10. junija 1993, ob 6. uri.

4. junij, dan krvodajalcev

Ljubljana, 4. junija - Ob današnjem dnevu krvodajalcev se slovenska organizacija Rdečega križa zahvaljuje vsem, ki darujejo kri in s tem pomagajo soljudem v najhujši stiski, v bolezni in nesrečah. Po prostovoljnem krvodajalstvu se naša država uvršča v sam svetovni vrh, letos pa slavi tudi visok jubilej, 40 let. Darovalci krvi sicer v tem humanem dejanju ostajajo anonimni, toda njihova organizacija ceni neprecenljiv prispevek. Ob dnevu krvodajalcev in okroglem jubileju jim zato naslavlja iskreno zahvalo. ● **D. Ž.**

Tekmovanje kranjskih gasilcev

Kranj, 4. junija - Jutri, 5. junija 1993, organizira Občinska gasilska zveza iz Kranja občinsko tekmovanje v gasilskih disciplinah v športnem parku v Šenčurju. Na tekmovanju, ki se bo začelo ob 7.30, bodo sodelovale najboljše desetine gasilskih društev iz kranjske občine. ● **S. S.**

Plesi prijateljstva na Visokem

Visoko - V dvorani na Visokem bo danes (petek) ob 20. uri zanimiva kulturna prireditev z naslovom Plesi prijateljstva. Nastopila bo folklorna skupina z Bavarskega, ki je na obisku v Sloveniji. Pokrovitelj nocojšnje prireditve je krajevna skupnost Visoko. ● **(až)**

AKCIJSKA PRODAJA
Sobota, 5. junija, od 8. do 14. ure
UGODNO UGODNO UGODNO UGODNO
Hladilne in zamrzovalne omare, hladilni pulti, zamrzovalne skrinje, vitrine, agregati, vitrine za sladoled, monobloki, kompresorji, reprodukcijski material, rezervni deli...
ZNIŽANE CENE ZNIŽANE CENE ZNIŽANE CENE
Lth ŠKOFJA LOKA - MALOPRODAJA
Kidričeva 66, tel.: 064/ 631-301