PRIMORSKI DNEVNIK je začel izhajati v Trstu 13. maja 1945, njegov predhodnik PARTIZANSKI DNEVNIK pa 26. novembra 1943 v vasi Zakriž nad Cerknim, razmnožen na ciklostil. Od 5. do 17. septembra 1944 se je tiskal v tiskarni »Doberdob« v Govcu pri Gorenji Trebuši, od 18. septembra 1944 do 1. maja 1945 v tiskarni »Slovenija« pod Vojskim pri Idriji, do 8. maja 1945 pa v osvobojenem Trstu, kjer je izšla zadnja številka. Bil je edini tiskani partizanski DNEVNIK v zasužnjeni Evropi.

primorski dnevnik

TRST
Ul. Montecchi 6 - PP 559
Tel. (040) 764832 (4 linije)
Tlx 460270

Poštnina plačana v gotovini
Abb. postale 1 gruppo

Cena 700 lir - Leto XLII. št. 252 (12.577)

Trst, sobota, 25. oktobra 19

OSREDNJA KNJIŽNICA
P.P.132
66001 KOPER
8554 AA
60100200

Po razsodbi proti atentatorju na izraelsko potniško letalo

London prekinil diplomatske odnose s Sirijo češ da je vpletena v teroristično dejavnost

Britanski zunanji minister Howe pričakuje tudi »primerne ukrepe« EGS

LONDON — Velika Britanija je včeraj prekinila diplomatske odnose s Sirijo, ker jo obtožuje vpletenosti v spodleteli atentat na potniško letalo izraelske družbe El Al. V Londonu so namreč včeraj obsodili na 45 let zapora arabskega časnikarja Nezarja Hindavija, ki je svoji noseči zaročenki Anni Murphy 17. aprila letos pred vkrcanjem v letalo El Al med prtljago podtaknil od sirskih agentov priskrbljen peklenski stroj.

Izraelski agenti so atentat preprečili, ker se jim je zdel Murphyin kovček pretežak. Pri natančnem pregledu so tako odkrili dvojno dno in v njem peklenski stroj, ki bi moral eksplodirati med letom nad Avstrijo. V višini 10 tisoč metrov bi bila taka eksplozija usodna za izraelski boeing 747 in za več kot 300 potnikov in članov posadke. Z njimi pa bi šla v smrt tudi Hindavijeva zaročenka, ki jo je včeraj sodišče spoznalo za nedolžno žrtev Hindavijevega ali kot navajajo sodniki sirskega terorističnega načrta.

Britansko zunanje ministrstvo je včeraj sirskemu veleposlaniku Lutofu Alahu Haidarju ukazalo, naj v roku dveh tednov zapre sirsko veleposlaništvo. Zunanji minister Howe je tudi odredil zaprtje britanskega veleposlaništva v Damasku in napovedal, da bo pri članicah EGS predlagal, naj tudi oni sprejmejo »primerne ukrepe« proti Siriji. London bo tudi priskrbel vse dokaze o sirski vpletenosti v spodleteli atentat. Britanske oblasti bodo obenem do skrajnosti poostrile nadzorstvo nad sirskimi potniškimi letali, da bi v kali zatrla vsako bodočo teroristično akcijo. Nadzoru ne bodo torej podvrženi samo potniki temveč tudi letala in člani posadk.

Takoj po aretaciji je Hindavi izjavil, da ga je za atentat najela Sirija. Na procesu je svoje pričevanje demantiral. Trdil je, da so mu povedali, da je v kovčku z dvojnim dnom mamilo, peklenski stroj pa naj bi podtaknili agenti izraelske službe Mossad, da bi diskreditirali Sirijo in Arabce.

Sirija je včeraj najodločneje obsodila britanski sklep in demantirala svojo vpletenost. Hindavi se je res po spodletelem atentatu zglasil na sirskem veleposlaništvu, a ni dobil podpore. Tudi Sirija trdi, da je vse le provokacija Izraela, ki skuša blatiti Sirijo, saj po njenem terorizem koristi le Izraelcem in ne palestinskemu vprašanju. Ker ima koristi od vsega tega Izrael, je torej po logiki iz Damaska prav on kriv.

Vsekakor pa včerajšnji razplet vnaša novosti v boju proti mednarodnemu terorizmu. Hindavijev brat Navaf je namreč v zaporu v Zahodnem Berlinu, ker je osumljen za atentat na diskoteko »La Belle«, zaradi katerega so Američani napadli Libijo. V Genovi pa je zaprt Hindavijev bratranec Avni, ki ga obtožujejo za razne atentate v Italiji in v Evropi.

Če so torej ugotovitve britanskih sodnikov točne, pota vodijo v Damask in ne v Tripoli, kot je to vedno trdila Reaganova administracija. Za Washington pa je bil seveda primernejši nepredvidljivi Gadafi kot Asad, ki uživa ugled zvitega in prekanjenega voditelja.

Washington odpoklical ambasadorja v Damasku

NEW YORK, BRUSELJ — Washingtonska administracija je takoj podprla britanski sklep o prekinitvi diplomatskih odnosov s Sirijo. ZDA niso sprejele tako drastičnega ukrepa, a že odpoklic ameriškega veleposlanika iz Damaska je dovolj odločna pobuda in opomin Siriji.

Precej težje je za EGS. Včeraj so bili v Bruslju do skrajnosti previdni. O tem bodo obširno razpravljali zunanji ministri EGS že prihodnji ponedeljek v Luksemburgu. London vsekakor ne zahteva prekinitev diplomatskih odnosov. Baje bi se zadovoljil le z moralno podporo in enotnim stališčem EGS, ki bi Sirijo odvrnil od nadaljnjega podpiranja mednarodnih teroristov. Velika Britanija se namreč dobro zaveda, da imajo razne zahodnoevropske države gospodarske in politične interese v Siriji in da zato ne smejo sprejeti preveč drastičnih pobud.

Marsikoga skrbi tudi dejstvo, da je Damask za razliko od Tripolija resen političen sogovornik in zaveznik Moskve v arabskem svetu.

Usta... SDGZ v Benetkah

VIDEM — Z ustanovitvijo pokrajinskega odbora Slovenskega deželnega gospodarskega združenja sinoči v Spetru, je slovenska narodna skupnost v videmski pokrajini, oziroma v vsej deželi Furlaniji-Julijski krajini naredila še en pomemben korak naprej, ki se ne omejuje le na gospodarsko okrepitev, čeprav se seveda predvsem na tem področju odpirajo za Slovence v videmski pokrajini nove perspektive razvoja.

Za predsednika odbora SDGZ za videmsko pokrajino je bil izvoljen Fabio Bonini. Člani so Renato Quaglia, Amedeo Saligoi, Graziano Crucil in Michele Carlig, direktor videmskega združenja bo pa Maurizio Namor. Včerajšnja ustanovna seja, ki so se je udeležili vodja in predstavniki tukajšnjih slovenskih podjetij, gostilničarji, obrtniki in drugi ekonomski subjekti, poleg seveda številnih gostov, je bila nekako sestavljena iz dveh delov. V prvem sta Maurizio Namor in Nadja Prašelj seznanila nove in bodoče člane z uslugami, ki jih Združenje nudi.

Govor je bil tudi o sedanjih naporih na gospodarskem področju v Benečiji in o tem, kar je bilo narejenega v zadnjih desetih letih. Ob tem se je v svojem uvodu zaustavil Dino Del Medico, o tem je spregovoril tudi predsednik Slovenskega deželnega gospodarskega združenja Vito Svetina, ki je hkrati izrazil zahvalo ljudem, ki so se v zadnjih letih prizadevali za gospodarski razvoj slovenske narodnostne skupnosti v videmski pokrajini.

Mikulić o programu jugoslovanske vlade

LJUBLJANA — Predsednik jugoslovanske vlade Branko Mikulić je predsinoči v televizijski oddaji Zip predstavil strategijo jugoslovanske vlade v prihodnjem obdobju. V enournem nastopu pred TV kamerami se je dotaknil večine perečih vprašanj jugoslovanskega gospodarskega trenutka, govoril pa je tudi o tako imenovanih »delikatnih« podrobnostih, o katerih so se v zadnjih mesecih širile številne nepreverjene govorice.

Branko Mikulić je poudaril, da podatki iz zadnjega trimesečja kažejo, da se je ustavilo obdobje padanja proizvodnje in izvoza kot tudi, da bo Jugoslavija letos že četrtič zapored dosegla pozitivno plačilno bilanco. Jugoslavija je v tem obdobju tudi redno odplačevala dolgove, razen obresti so letos odplačali tudi za milijardo dolarjev glavnice.

Osnovna jugoslovanska težava bodo v prihodnjih tednih številni zahtevki za zvišanje cen, katerih je sedaj v zveznih ustanovah že več kot 2600, in predsednik ZIS je za številne menil, da so nerealni. Inflacija se številnim kolektivom očitno še izplača, predvsem tistim, ki imajo na tržišču monopolističen položaj.

Branko Mikulić je ob tem napovedal tako imenovani tretji paket ukre-

NADALJEVANJE NA 2. STRANI

Po obnovitvi razprave o globalni zaščiti slovenske manjšine

V ustavni komisiji deljena mnenja o Amatovih stališčih o »postopnosti«

SANDOR TENCE

RIM — Stališča, ki jih je na četrtkovi seji senatne komisije za ustavna vprašanja iznesel podtajnik pri predsedstvu vlade Amato in o katerih smo že poročali, so dala povod za širšo izmenjavo mnenj ter za razpravo, pri kateri so sodelovali predstavniki skoraj vseh političnih skupin. V središču pozornosti je bilo seveda načelo »postopnosti« reševanja naših manjšinskih vprašanj, skratka nova »filozofija«, ki si utira pot v vladi in med koalicijskimi silami, čeprav med temi obstajajo še zelo različna gledanja glede vsebine morebitnega novega zakona (ali zakonov).

Senatorja tridentinske Ljudske stranke Fontanari in Union Valdotaine Fosson, ki sta podpisala zakonski predlog Slovenske skupnosti, sta po eni strani pozdravila, da je vlada vendarle poslala svojega ugledlednega zastopnika v senat, po drugi pa izrazila dvome ter pomisleke nad Amatovimi stališči. Mi nimamo nič proti delovni metodi, ki jo je predlagal podtajnik, je podčrtal Fosson, nočemo pa, da bi se to vprašanje vleklo v nedogled.

Veliko zadovoljstvo nad Amatovo avdicijo pa je izrazil socialistični senator Castiglione, ki je izrazil prepričanje, da se bo sedaj vsa zadeva vendarle premaknila z mrtve točke. Zastopnik PSI je govoril o dvojezičnosti v javnih upravah ter rekel, da je treba pri tem ovrednotiti svobodno izbiro posameznika, nakar se je zaustavil pri pomembni vlogi ter pri poslanstvu slovenskih kulturnih in šolskih ustanov. Stranke morajo sedaj nujno premostiti razhajanja in polemike ter tako ustvariti pogoje, da bosta lahko ožji odbor in komisija za ustavna vprašanja resno nadaljevala in seveda končala delo, ki mu bo od blizu sledila vlada.

Tudi komunistična senatorka Gerbčeva je izrazila zadovoljstvo, da se je podtajnik vendarle udeležil zasedanja komisije, a je obžalovala velike zamude, ki spremljajo parlamentarni postopek o slovenski zaščiti. Komunisti imajo zelo velike dvome o koristnosti in o umestnosti politične linije o postopnem reševanju problemov, za kar se ogreva vlada, ter se bojijo novih zavlačevanj in novih zamud. Diskriminacije, ki so jih deležni Slovenci v Italiji, ne morejo trajati in se ponavljati v nedogled, zato je treba odprta vprašanja reševati v globalnem okviru. Podobna stališča sta med razpravo iznesla tudi senatorja Perna in Taramelli, ki sta dodala, da bo KPI aktivno sodelovala pri delu Garibaldijevega odbora.

V drugem tonu pa je bil poseg demokristjanskega senatorja Beorchie, po mnenju katerega je zakonska zaščita slovenske manjšine izključno notranji italijanski problem, ki ne izhaja iz mednarodnega prava. Treba je izvajati ustavna načela in v skladu z njimi odobriti »uravnovešen« zakon brez ustvarjanja »posebnih položajev«, ki bi bili v nasprotju z ustavo. Vladno stališče, je nadaljeval furlanski senator KD, ne izključuje globalnega reševanja problemov, postopnost pa bo lahko koristila za definicijo najbolj perečih. V debati se je na koncu oglasil še fašist Biglia, ki je pri svojih izvajanjih celo izhajal iz statuta OZN in končal pri osimskem sporazumu z demagoško kritiko Jugoslaviji, »ki ne spoštuje pravic italijanske skupnosti«.

Do tukaj kronika razprave v senatni komisiji, ki jo je povzel predsednik Bonifacio s priporočilom senatorju Garibaldiju, naj čimprej skliče ožjo delovno skupino o naši zaščiti. Garibaldi in kolegi v odboru imajo sedaj približno štirideset dni časa, da na podlagi avdicij in zbrane dokumentacije pripravijo nekaj konkretnega, vlada pa, da izdela in točno pojasni svoje predloge o »postopnosti«.

Na procesu Greco mile kazni za dva policijska agenta

NA 5. STRANI

Vlada odložila stanovanjske izgone

Odobrili tudi ukrepe v korist zdravnikov in prostovoljno žensko vojaško službo

RIM — Vlada je na svoji včerajšnji seji obravnavala vrsto pomembnih vprašanj, med katerimi vsekakor prednjačijo sklep o odložitvi izgonov iz stanovanj, ukrepi v korist zdravnikov, na osnovi katerih so sindikati preklicali stavko in zakonski osnutek za uvedbo prostovoljne vojaške službe za ženske.

Kar zadeva izgone iz stanovanj je vlada sklenila, da se izvršilnost izgonov odloži do marca prihodnjega leta. Sklep velja za vse izgone v 66 večjih mestih, med katerimi sta tudi Trst in Videm. V teh mestih bodo imenovali posebne komisije, ki bodo po zapadlosti tega roka lahko še postopoma odložile izvršilnost izgonov za obdobje največ 12 mesecev. Sklenili pa so tudi, da bodo vsa ljudska stanovanja namenili družinam, ki bodo morale zaradi izvršilnega izgona iz stanovanja. Vlada je obenem nakazala nadaljnih 800 milijard lir za ljudske gradnje v velikih mestih.

Drugi zelo pomemben ukrep — pravzaprav gre za dva zakonska osnutka — zadeva vprašanje zdravnikov. Gre predvsem za ureditev staleža in za nezdružljivost funkcij. Skratka, odslej bodo seznami zdravnikov, ki opravljajo svobodni poklic in zdravnikov, ki so redno zaposleni pri državnih zdravstvenih strukturah ločeni. Spremenjeno bo tudi predstavništvo zdravnikov v nekaterih organih, ki odločajo o zdravstveni politiki. Na osnovi teh sklepov je zveza enajstih avtonomnih sindikatov preklicala stavko, ki je bila napovedana za prihodnji teden. V torek se bodo sindikati sestali, da preučijo stanje in odločijo o morebitnih novih sindikalnih akcijah, ker vlada ni sprejela zakonskega odloka, ampak samo zakonski osnutek, ki bo torej začel veljati šele po dokončni odobritvi v parlamentu, kar bo verjetno trajalo dolgo, čeprav je minister za zdravstvo Donat Cattin včeraj zagotovil, da bodo v parlamentu zakona odobrili po hitrem postopku.

Na predlog obrambnega ministra Spadolinija pa je vlada odobrila zakonski osnutek za uvedbo ženske prostovoljne vojaške službe. Tako pri častnikih, kot tudi pri podčastnikih in vojakih bo torej služba osnovana na prostovoljkah in ženske bodo uporabljali v različnih sektorjih obrambnega ministrstva, razen v bojnih enotah. Kar zadeva pravni status, disciplinska določila, napredovanja in osebne dohodke bodo ženske uživale iste pravice in imele iste dolžnosti kot moški, seveda pa bodo poleg tega imele ženske vse tiste dodatne pravice, ki sicer pripadajo ženskam zaposlenim v državnih službah

Lord Carrington obiskal Italijo

RIM — Integracija Atlantskega zavezništva, odnosi med velesilama, mednarodna vprašanja, položaj v Sredozemlju, terorizem, o vsem tem je tekla beseda na pogovorih, ki jih je lord Carrington, generalni tajnik NATO, včeraj imel s predsednikom države Cossigom, predsednikom vlade Craxijem in obrambnim ministrom Spadolinijem. Predsednik Craxi je v zvezi z odnosi Vzhod-Zahod poudaril, da se morajo pogovori med SZ in ZDA nadaljevati v pragmatičnem in ustvarjalnem smislu, da bi razvijali v Reykjaviku poudarjena vprašanja ob spoštovanju potreb po varnosti obeh strani.

V rimskih pogovorih so tudi izjavili, da je zahodno zavezništvo temeljnega pomena najprej za zmanjšanje, potem pa odstranitev nevarnosti jedrske katastrofe.

Odslej tudi odbojkarji

šport

Ob košarkarjih Jadrana, ki bodo v današnjem petem kolu doma (ob 21. uri) igrali s Ferraro, bodo prvenstvene nastope ta konec tedna začeli tudi odbojkarji. Igralke Mebla bodo krstni nastop svoje že četrte sezone v B ligi opravile danes v bližnjem Gradišču. Odbojkarice združene ekipe tudi letos računajo na visoko končno uvrstitev, lani so bile tretje. Na gostovanje, toda v daljno Faenzo, se bodo odpravili tudi odbojkarji Vala Kmečka banka, ki bodo prvič od ustanovitve društva sodelovali v državni C-1 ligi, kar je zanje velik uspeh, zato bi tudi obstanek v ligi pomenil lep dosežek. Na startu v elitni deželni C-2 ligi so med moškimi tudi Bor JIK banka in Olympia Kmečka banka, med ženskami pa Bor Friulexport in Sloga.

Zahteva afriških držav, ki zagovarjajo tezo o pretorijski sabotaži

Vzroke o strmoglavljenju letala naj razišče mednarodna komisija

PRETORIA — V južnoafriško mesto Komatipoort, 75 kilometrov daleč od prizorišča letalske tragedije, v kateri je umrl Samora Machel, sta včeraj pripotovali mozambiška in sovjetska preiskovalna komisija. Prvi načeluje podminister za zdravstvo Fernando Vaz, drugi pa funkcionar ministrstva za promet Ivan Doncov. Gre za 26 izvedencev, ki so se brž sešli z delegacijo strokovnjakov za letalstvo in sodno medicino iz Pretorie pod vodstvom gen. Lotharja Neethlinga in šli z njo na območje, kamor je padel tupoljev.

Zagovornikov teze, da ni šlo za nesrečo, ampak za sabotažo, je vsak dan več. Angolski notranji minister Alexandre Rodriguez-Quito je prepričan, da so letalo sestrelili Južnoafričani, potem ko so ga elektronsko zapeljali z njegovega koridora nad lastno ozemlje. To potrjuje zimbabvejsko poluradno glasilo The Herald: sklicujoč se na izjave ameriškega vojaškega izvedenca, ki ve za sleherno značilnost elektronske in sicerešnje navigacijske opreme na dvomotornikih TU-134B, list navaja, da s prefinjeno elektronsko tehniko lahko letalo kar z zemlje preusmeriš in da Bothov režim s takšno tehniko tudi razpolaga. Južna Afrika je to že storila z angolskim letalom. Nesrečo zaradi tehnične ali človeške napake sta izključila tudi sovjetski pilot Vladimir Novoselov in Machelova telesna straža Manuel Joao. Zaradi tega napredneafriške države zahtevajo imenovanje mednarodne, nepristranske preiskovalnekomisije.

Mozambiškemu predsedniku, čigar pogreb bo v torek, se je včeraj poklonila na županstvu v Maputu ogromna množica. Med prvimi je bil bivši tanzanijski predsednik Julius Njerere, ki je z vsestransko zaslombo Frelimu bistveno prispeval k uspehu mozambiškega boja za neodvisnost, zimbabvejski premier Robert Mugabe pa bo pokojnega prijatelja in zaveznika počastil na jutrišnji komemoraciji v predmestju Harareja. (dg)

Nazaj v Gano po hčer

Grace Appiah je včeraj odpotovala z rimskega letališča v Gano, kjer bo poiskala svojo 9-letno hčer Patricio, ki je prišla v četrtek v Rim, pa jo obmejni organi niso pustili v Italijo, ker ni imela vstopnega vizuma. Grace Appiah živi že 5 let v Italiji, kjer se je poročila z italijanskim državljanom. Ker ženska ni imela denarja, je za letalsko vozovnico poskrbel rimski dnevnik (Telefoto AP)

Kaj ponuja Agnelli za Alfa Romeo

RIM — Pooblaščena upravitelja družbe FIAT Cesare Romiti in njenega avtomobilskega odseka FIAT-Auto Vittorio Ghidella sta sinoči izročila predsedniku finančne družbe Finmeccanica (IRI) Francu Viezzoliju načrt turinskega koncerna o prevzemu družbe Alfa Romeo v Areseju, ki je državna last. Agnelli je pripravljen odkupiti 51 odstotkov delniškega paketa in v ta namen potrošiti okrog 1.400 milijard lir (všteta je naložba za ponoven zagon podjetja v krizi), okrepiti proizvodni aparat, zaščititi know-how, strokovno še bolj izuriti osebje, postopno rešiti zaposlenostno vprašanje in zaščititi tovarniška znaka Alfa Romeo ter Lancia, pod katerima naj bi ob izdelovanju prestižnih limuzin po Romitijevem zatrdilu nastala največja tovrstna družba v Evropi.

Predsednik ameriške družbe Ford Donald Petersen je prejšnji teden v Rimu ponudil za Alfa Romeo naslednje: takojšnji odkup 19,5 odstotka delniškega paketa, 1.000 milijard lir v naslednjih treh letih, 90-odstotno udeležbo pri paketu v četrtem letu, sicer pa 3.600 milijard lir skupnih investicij in letno proizvodnjo 400.000 avtomobilov, od tega 50.000 s Fordovo znamko.

Ko bodo Finmeccanica, IRI in ministrstvo za državne soudeležbe proučili Fiatov predlog, bo ta šel v pretres Medministrskemu odboru za industrijsko politiko (CIPI), ki se bo moral izreči o njegovi »izvedljivosti«, dokončna odločitev pa bo pripadla ministru Daridi, in to najpozneje 7. novembra.

New York Times piše, da ima Fiat prednost pred Fordom, ker se italijanski politiki (razen KPI) pa tudi vlada opredeljujejo za »italijansko rešitev«. Večina osebja družbe Alfa Romeo ni tega mnenja: anketa glasila Fiom-Cgil Il Metallurgico kaže, da se jih je kar 68,6 odstotka izreklo za Ford, le 8,5 odstotka pa za Fiat (17,7 odst. noče »gospodarja«, 1,8 odst. navaja druga podjetja, 3,5 odst. pa ni odgovorilo).

Komunisti predlagajo uvedbo enozborničnega parlamenta

RIM — Ali parlament ne deluje? Spremenimo ga, odpravimo senat in zmanjšajmo število poslancev. To je izziv komunistične partije. Ob prisotnosti tajnika Natte so načelnika skupin v poslanski zbornici Zangheri in v senatu Pecchioli ter odgovorni za vprašanje inštitucij Tortorella obrazložili osnutek ustavnega zakona za reformo parlamenta. Poudarili so, da vsi že leta govorijo, da parlament ne deluje in da se vlada izgovarja prav na to počasnost pri sprejemanju vladnih odlokov. Če je tako, je treba torej sedanji sistem spreminjati pri koreninah. Zangheri je tako spomnil, da obstaja mnogo kritik na račun parlamenta in omenil kritike predsednika vlade ter poudaril, da so prav zaradi tega potrebne reforme. Po mnenju KPI je najučinkovitejša reforma prav odprava druge zbornice, ki predstavlja dvojno razpravo in dvojno glasovanje o zakonih, seveda z dvojnim obravnavanjem v komisijah.

Komunisti predlagajo torej enozborični sistem, ki so ga sicer predlagali že v ustavodajni skupščini. Če pa bi druge stranke ne soglašale s tem predlogom, kot je že jasno pokazala razprava v Bozzijevi komisiji, je KPI pripravljena tudi na soočanje o drugih možnostih, ki bi ohranjale dve parlamentarni zbornici, a bi predstavljale globoko diferenciacijo med pristojnostmi obeh zbornic, ne da bi sedaj zavzemali stališča o tem, katere naj bodo te razlike.

KPI predlaga tudi korenito zmanjšanje števila poslancev, saj jih njihov zakonski osnutek predvideva 420 namesto sedanjih 630; volili pa naj bi jih po proporcionalnem sistemu, dako da bi lahko bile vse sedanje stranke zastopane v novem parlamentu

G.R.

Neuvrščeni in nevtralni za premostitev razlik med vojaškima blokoma

BRIONI — Zunanji ministri devetih evropskih nevtralnih in neuvrščenih držav (Avstrije, Švice, Švedske, Finske, Liechtensteina, San Marina, Cipra, Malte in Jugoslavije) so včeraj na Brionih končali dvodnevni sestanek, na katerem so pred konferenco o evropski varnosti in sodelovanju (KEVS) na Dunaju izmenjali mnenja o tem, kako bi na najboljši način prispevali k uspehu tega pomembnega sestanka. Ne glede na to, da imajo države »skupine NN« do določenih vprašanj tudi lastne poglede, ostaja veliko manevrskega prostora za skupni nastop, še zlasti v premagovanju globokih razlik, ki so se nakopičile med obema velesilama oziroma vojaškima blokoma.

Brionski sestanek je še posebej poudaril pomen in enako vrednost vseh delov sklepnega dokumenta iz Helsinkov, kot tudi obveznost vseh držav, da brez nihanj spoštujejo vseh njegovih devet načel.

Prepričani so, da bi lahko bolje izkoristili tiste določbe iz helsinškega zaključnega dokumenta, ki govorijo o gospodarstvu, znanosti, tehnologiji in varovanju okolja - v splošnem interesu vseh držav udeleženk.

VASO GASAR

• Mikulić o programu ZIS

NADALJEVANJE S 1. STRANI

pov, sam jih imenuje »jesenski ukrepi«, ki jih bodo že prihodnji teden poslali v razpravo v skupščino SFRJ in pomenijo strateški pogled jugoslovanske vlade na razvoj v prihodnjem in naslednjih letih. Predsednik ZIS je ob tem napovedal tudi nekatere spremembe v davčni politiki, drobnem gospodarstvu, kmetijstvu, turizmu in še nekaterih področjih.

Zanimivo je bilo tudi vprašanje o usodi deviznih računov, o katerih je bilo moč v zadnjih mesecih slišati veliko špekulacij. Branko Mikulić je kategorično zavrnil vsa ta »šušljanja« kot tudi večkratno napovedovanje depozita, »o katerem nihče več ne razmišlja«. Napovedal je tudi širitev mreže prostih carinskih prodajaln, v katerih naj bi v bližnji prihodnosti kupovali vsi Jugoslovani.

Če bi na kratko ocenili nastop predsednik ZIS Branka Mikulića pred televizijskimi kamerami, bi lahko poudarili, da je prepričljivo razložil trenutno stanje v državi kot tudi številne odpore, ki zavirajo vse tisto, kar so želeli in napovedali v sedanjem zveznem izvršnem svetu.

Izredno pomembno je tudi, da je predsednik ZIS jasno in odločno demantiral govorice o občutljivih temah, kot so nacionalizacija deviznih računov, depozit in še nekatera vprašanja. Takšna odločna beseda je koristna že zaradi vračanja zaupanja v tisto, kar se dogaja v državi in je slikano ponavadi le z najtemnejšimi barvami.

ROBERT MECILOŠEK

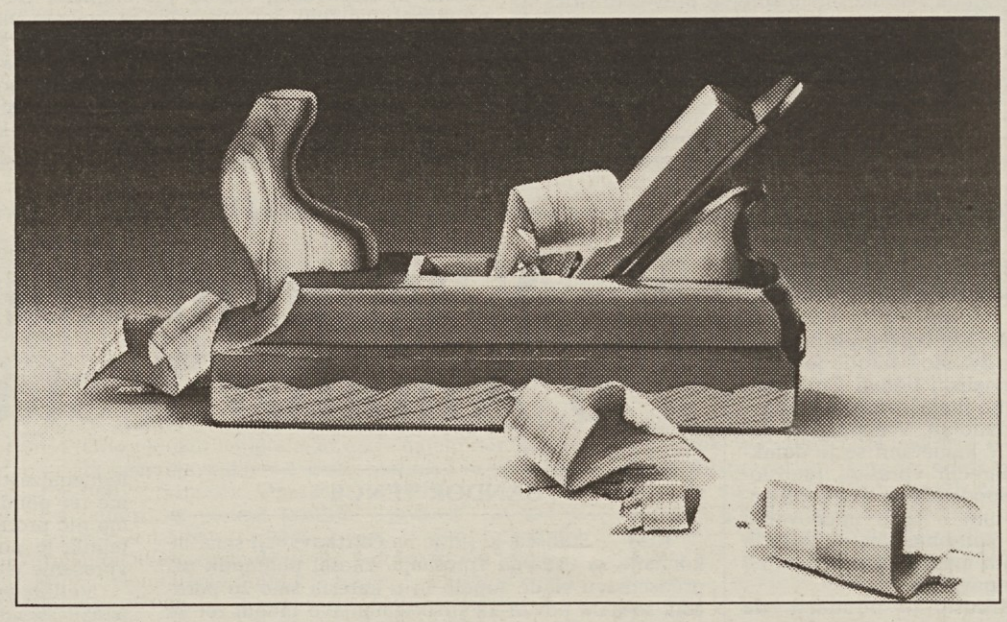

NAŠE IN TVOJE DELO SODITA SKUPAJ ŽE PO TRADICIJI

Naše hranilnice so nastale pred sto leti na pobudo kmetovalcev in obrtnikov, takih, kot si ti. Zato tudi poznajo tvoje probleme boljše kot kdorkoli. Za tvoje prihranke ti nudijo največ in so ti na razpolago s kakovostnimi nasveti, financiranjem in ugodnimi posojili za gradnjo ali posodobitev delavnic ter nakup opreme in strojev. V Kmečki in obrtni hranilnici in posojilnici si med prijatelji.

KMEČKE IN OBRTNE HRANILNICE IN POSOJILNICE

v Furlaniji-Julijski krajini

Tvoja domača banka

Preverjanje v vodstvu PSI

Poslanec De Carli zmagal vendar z majhno večino

VIDEM — Socialistični poslanec De Carli je na zadnji seji deželnega vodstva potrdil svoj vodilni položaj v stranki. Bitka pa nikakor ni bila lahka in brez nevarnosti. Sestanek je trajal dobrih deset ur, to je od 18. ure tja do 4. ure zjutraj.

Tudi izid volitev nikakor ni pomenil zmagoslavja za De Carlijevo reformistično strujo, saj so člani vodstva odobrili referat strankinega tajnika Trombette z 21 glasovi od 40 razpoložljivih. Levica stranke, ki jo vodita Renzulli in Saro se namreč volitev ni udeležila.

Prav Renzullijeva struja, je povzročila pretres v stranki. Renzulli je namreč nastopil z zahtevami, da mora biti strankino vodstvo kolektivno in bolj demokratično, da morajo biti politične smernice bolj jasne in manj protislovne in končno, da se ne sme ovirati pozitivnega dela, ki ga predstavniki stranke opravljajo v Deželnem odboru F-JK.

De Carli pa s svoje strani ostro kritizira deželno upravo in je odločno zahteval odstop načelnika svetovalske skupine PSI Sara, ki je pristaš Renzullijeve struje.

De Carli je za sedaj zmagal, dosegel odstop Sara in uveljavil dokument, ki zahteva preverjanje med vodstvom Dežele. V poročilu PSI namreč beremo, da »je jasno opaziti težnjo KD, da bi nadvladala ostale stranke večine.« »Šeststrankarska koalicija pa«, pravijo socialisti, »ne more pomeniti strateške izbire, ampak le politično dejanje«. Dokument PSI se nadaljuje z naslednjo ugotovitvijo: »Potrebno je tudi resno soočanje z laičnim polom in s KPI. Prav KPI vprašujemo, naj bo pripravljena na skupne akcije, čeprav je odgovornost med strankami večine in opozicijo različna.«

Deželne podpore za obnovo gledališč

TRST — Dežela bo namenila 21 milijard lir za popravila gledaliških dvoran v vseh štirih pokrajinah. Vsoto bo izplačala v petih letih.

Naj tu navedemo le najvažnejše prispevke. Tržaška občina bo dobila milijardo in pol lir za obnovo in odkup gledališča Rossetti. K tej vsoti je treba dodati letošnjo podporo tako, da bodo za omenjeno gledališče na razpolago tri milijarde in pol lir. Deset milijard je Dežela namenila Vidmu za izgradnjo gledališkega središča. 600 milijonov bo dobila Goriška občina, ki je že prejela denar za obnovo Verdija. Skupno je Dežela za goriški Verdi namenila 2 milijardi lir. Večje vsote bodo dobile tudi manjše občine v Deželi, da bi usposobile svoje dvorane za gledališko in glasbeno dejavnost. Gre vsekakor za velike vsote, s katerimi namerava deželna uprava rešiti skrajno kritičen položaj gledaliških stavb, ki v veliki večini ne ustrezajo varnostnim predpisom in drugim zahtevam.

Na pobudo založbe Marsilio

Revija za skupnost Alpe Jadran

BENETKE — Pri beneški založbi Marsilio editori nastaja v teh dneh nova publikacija Mitteleuropa z zgovornim podnaslovom »Mednarodna revija Alpe Adrie«. Prvo poskusno številko je založnik že razposlal v oceno, v kratkem pa bo izšla prva številka.

Tiskana na lepem papirju in s skrbno izdelano grafično podobo, je revija, čeprav tega založnik ne pravi izrecno, eden od otrok nedavnega srečanja Europa Genti v Benetkah. Ob tisti priložnosti je ravno založba Marsilio začela s knjižno zbirko, posvečeno avtorjem manj znanih evropskih narodov. Pobuda je imela dokajšen odmev, saj je bil to eden prvih korakov k ovrednotenju tistih glasov, ki ne pridejo do širše publike, ker se izražajo v manj razširjenih jezikih. Srečanje pa je pokazalo, da skupnost Alpe Jadran potrebuje tudi list, v katerem naj bi prišli do izraza pogledi članic, stališča, skratka sredstvo, ki bi pospeševalo razpravo in dialog obenem pa omogočilo, da bi se ljudje med sabo spoznavali.

To je tudi izhodišče za razmišljanje v uvodnem članku. »Ljudje, ki živijo v Podonavju in ob Jadranu imajo skupne interese gospodarskega, političnega in kulturnega značaja, vendar včasih dajejo vtis, da se tega ne zavedajo. Dejansko ni tako. Ko se zgodovine in kulture narodov tako prepletajo, ni mogoče, da ne bi vedeli, kateri interesi so v preteklosti združevali in kateri so povzročili trenja in cepitve. In za prihodnost je 40 let po vojni tudi težko razumeti in prenašati nekatere razdelitve ter jim podrejati vse ostale interese.«

V sedanji stvarnosti je taka razdeljenost anahronistična saj potrebujemo vse več sodelovanja, odprtih mej, skupnih jezikov. Ko raziskujemo zgodovino, jezike, običaje odkrivamo sicer posebnosti, vendar to raziskovanje teži k boljšemu vzajemnemu spoznavanju ne pa k razdvajanju in zapiranju v lastne gradove. Revija torej nastaja zato, »da bi o teh stvareh govorili, in govorili skupaj...«

Poskusna številka je dvojezična, italijanska in nemška. Zaenkrat ni jasno, ali bo izšla tudi v jezikih ostalih narodov, ki živijo v skupnosti Alpe Jadran. Upati je, da bo tudi s tega vidika izpolnila svoje poslanstvo. Z vsebinskega pa je vsekakor zelo zanimiva, saj vsebuje prispevek Petra Jankowitscha o geografiji skupnosti Alpe Jadran, razmišljanje Cirila Zlobca o kulturni stvarnosti in predsodkih, intervjuja z Giannijem de Michelisom o prihodnosti Evrope in Mitjo Ribičičem o Titovi dediščini, prispevek Vittoria Strade o trikotu latinska, germanska in slovanska kultura, članek Carla Sgorlona o pogledu v prihodnost, pričevanje Josepha Zoderera o lastnem imenu.

Pobuda je vsekakor zanimiva in upati je, da bo revija nadaljevala po poti, ki jo nakazuje poskusna številka ter da bo pravilno ovrednotila prispevek in prizadevanja narodnosti, ki so dejansko bogastvo Evrope in skupnosti Alpe Jadran še posebej.

Pogovor s predsednikom V. Abramom

Veliko novega v KS Sežana

SEŽANA — »Ker letos krajevne skupnosti namesto dosedanjih 2,5 odstotka samoprispevka od neto osebnih dohodkov dobimo le 1 odstotek, izgubili pa smo tudi prispevek za uporabo mestnega zemljišča, ki smo ga pred tem uporabljali v KS za uresničevanje svojega programa, smo morali upočasniti ritem izpolnjevanja nalog tega srednjeročnega obdobja«, je orisal strategijo dejavnosti KS Sežana njen tajnik Vladimir Abram.

»Najprej smo se lotili tistih del, ki so bili zapisani v programu gradnje s pomočjo samoprispevka v preteklem srednjeročnem obdobju. Tako smo napeljali telefone v vaški skupnosti Merče. Dela, za katera so krajani prispevali 2,5 milijona dinarjev, so praktično že končana, tako da čakamo samo še uporabno dovoljenje, oziroma atest. V tej skupnosti se pripravljamo tudi na ureditev javne razsvetljave v novem naselju. Tudi v Šmarjah, kjer bodo dobili 58 telefonskih priključkov, gredo dela h kraju. Veliko pomaga tudi železniško gospodarstvo, ki skupaj s pošto načrtuje in uresničuje napeljavo novih zvez. Poleg tega so na tem območju tako kot v Lipici in Orleku uredili precej vaških poti, medtem ko je KS za vaško skupnost Repentabor kupila material za sanitarije pri zadružnem domu, ki jih morajo še zgraditi.«

Govorite predvsem o okoliških krajih, kaj pa se dogaja v Sežani?

»Z okolico sem začel zato, ker moramo upoštevati, da KS Sežana sodi med največje krajevne skupnosti v Sloveniji, saj meri 40 kvadratnih kilometrov, na katerih deluje 5 vaških skupnosti in živi približno 6 tisoč prebivalcev. Krajevne meje se pokrivajo tudi z dvanajstimi kilometri državne meje. Seveda pa globalna problematika ne zmanjšuje naših prizadevanj, da bi kar najbolj pravično načrtovali delo na celotnem območju, torej tudi v Sežani. Tako bomo še ta mesec končali urejanje pločnika od stare telovadnice proti novemu naselju. Za to bomo porabili 10 milijonov dinarjev. Končati moramo tudi urejanje okolice pokopališča in mrliških vežic, da bomo lahko dobili uporabno dovoljenje. Sedaj napeljujemo javno razsvetljavo v naselju pod Planino. Naložba je ocenjena za 4 milijone dinarjev. S signalizacijo opremljamo nekatere novo asfaltirane ulice in še bi lahko naštevali.«

Dela torej ne manjka in zato verjetno vse ne poteka tako kot bi želeli?

»Seveda imamo veliko težav. Tako pogrešamo tesnejše sodelovanje z združenim delom. Zagotoviti želimo trajna sredstva za svojo dejavnost. V kraju nimamo dobrih pogrebnih storitev in menimo, da bi problem lahko odpravila le ustanovitev pogrebnega zavoda. Jezimo se nad pomanjkanjem parkirišč za osebna vozila in tovornjake, nad slabo prometno ureditvijo, neredno dostavo poštnih pošiljk in še čem, na kar bi lahko vplivala tudi konferenca svetov potrošnikov, če bi jo v občini imeli.«

JANEZ ODAR

Dva naša dijaka sta bila gosta likovne kolonije na Vrhniki

10. in 11. oktobra je bila na Vrhniki V. Petrovškova likovna kolonija, na katero so bili povabljeni predstavniki mnogih šol iz vse Slovenije in tudi predstavniki šole Ivan Cankar iz Trsta. Tako sta dva učenca naše šole odpotovala na Vrhniko v spremstvu prof. Nadje Doljak. Objavljamo njun zapis z vtisi s slikarske kolonije.

V osnovni šoli Ivan Cankar, s katero ima naša šola že vrsto let prijateljske stike, so nam razložili potek slikarske kolonije. Po malici sva šla s predstavniki drugih šol v tovarno usnjenih izdelkov in sicer v oddelek za šivanje, kjer smo si lahko ogledali tudi potek dela in izdelke tovarne. Oba sva si izbrala tehniko s tušem in s tempera barvami. Narisala sva šivalni stroj za usnje. Risali smo tudi po kosilu do 17. ure, ko smo vsi morali izročiti posebni komisiji svoje risbe.

S profesorico risanja sva si hotela ogledati Cankarjevo rojstno hišo. A je bila žal zaprta, zato smo nadaljevali pot proti cerkvi Svete Trojice, kamor je zahajal tudi Ivan Cankar. Sezidana je na griču. Tudi cerkev je bila zaprta, zato smo se morali zadovoljiti s čudovitim razgledom na Vrhniko in okolico.

Naslednjega dne smo se udeleženci likovne kolonije zbrali v vrhniški šoli in skupaj šli na ogled galerije Kašča in Petrovškove rojstne hiše. Ob 10.30 je bila zaključna slovesnost v galeriji Doma, kjer so bila razstavljena vsa dela udeležencev. Najprej so si obiskovalci ogledali risbe, nato pa se je z nastopom nekaterih članov glasbenega krožka začelo podeljevanje priznanj udeležencem in šolam. Organizatorjem smo se tudi mi zahvalili za prijetno srečanje in jim podarili za spomin umetniško delo Bogomile Doljak. Popoldne smo se vrnili v Trst.

Zahvaljujeva se vsem organizatorjem za prijetno srečanje; z nama so bili vsi zelo prijazni. Upava, da bova še kdaj obiskala Vrhniko.

SARA TRAMPUŽ
SEBASTIANO CORBATTI

za topli dom
vam priporočamo

La Combustibile
TRST - Domjo 38
Telefon: 820331 - 810252
- PLINSKO OLJE ZA OGREVANJE
- KURILNO OLJE FLUIDNOST 3/5
- PETROLEJ ZA OGREVANJE
- MOTORNA OLJA
- KOVINSKI REZERVOARJI
- DIESEL GORIVA
- LES ZA KURJAVO
- RAZNE VRSTE PREMOGA
- BRIKETI

PODJETJE
PASSELLI MARCO E GIORGIO
s. d. f.
ALU-K®
IZDELAVA ALUMINIJASTIH ZASTEKLITEV
ZGONIK (TS)
Proseška postaja 14
Tel.: 040/225821

DILCEM S.R.L.
PRIPRAVLJEN BETON
PESEK
GRAMOZ
GRADBENI IN IZOLACIJSKI MATERIAL
PRIPRAVLJEN ASFALT
privatna naročila
TRST - Bazoviška 92
Tel. 55-443 - 54-680

SIA
SERVIZI IMMOBILIARI AUSILIARI
S.R.L.
TRST
UL. DEI PORTA 6/1
TEL. 040/772333
ZA REŠEVANJE
VELIKIH IN MALIH PROBLEMOV
V BIVALNIH OBJEKTIH
PREUREJANJE NOTRANJIH PROSTOROV
STANOVANJA - TRGOVINE - URADI
GRADBENA DELA
POPRAVILA, OBNOVA FASAD IN STREH, IZOLACIJE TER BARVANJE
VODOVODNE INŠTALACIJE
ZAMENJAVA DOTRAJANIH CEVI, ARMATUR, VENTILOV IN TESNIL
TERMIČNE INŠTALACIJE
NAMESTITEV IN POPRAVILA PEČI
ELEKTRIČNE INŠTALACIJE
POPRAVILA IN OBNOVA INŠTALACIJ
ČIŠČENJE
STROKOVNI NASVETI
BREZPLAČNI PREDRAČUNI

OGREVANJE
TERMOVENTILATORJI
PEČI NA KEROSIN,
PLIN, ELEKTRIKO
IN DRVA:
DE LONGHI, CATALOR, TEFAL, VORTICE, SUPERCALOR

PRALNI STROJI
CANDY
ZEROWATT
REX
S. GIORGIO
INDESIT

HLADILNIKI
ZEROWATT, CANDY,
KELVINATOR, REX
KOMBINIRANI
NO FROST

IZREDNA PRILOŽNOST
Zastonj 10.000 LIR
Za vsakih **100.000 lir nakupa** (tudi večkratnega) v naših trgovinah dobite brezplačni kupon v vrednosti 10.000 lir za nakupovanje v trgovinah
SUPERCOOP COOP
Dov. D. I. 26444/VIII 28/7/86

4 UPRAVIČENI RAZLOGI
DA NAS OBIŠČETE
ŠIROKA IZBIRA
MALIH
GOSPODINJSKIH STROJEV
Nudimo plačila na obroke
»CREDITO AMICO« in CRT

kjer je varčevanje doma
AL RISPARMIO
TRST - UL. GIULIA 64 - TEL. 54520
UL. TEATRO ROMANO 9/2 - TEL. 60514

Na petkovi seji tržaškega občinskega sveta

Ostre polemike že ob prvih upravnih sklepih

Če naj sodimo po poteku petkove seje tržaškega občinskega sveta - bila je prva, na kateri se je po dolgotrajni krizi razpravljalo o upravnih vprašanjih - lahko le ugotovimo, da nova uprava ni začela najbolje svojega dela. Dolga razprava o proceduralnem postopku za odobritev številnih sklepov, Parovelove prejudicialne resolucije, framasonstvo, onesnaževanje spomenikov in končno prvi sklep nove uprave, in sicer nakup luksuznega avtomobila za predsednika ACEGA: o vseh teh vprašanjih je bil govor na petkovi občinski seji. Sicer pa poglejmo posamezna vprašanja.

PROCEDURALNI POSTOPEK

Svetovalec Tržaškega gibanja Parovel je na začetku zahteval, da je treba v občinskem svetu razpravljati o vseh tistih sklepih, za katere pa je odbor zahteval skupno glasovanje in brez razprave. Parovel je svojo zahtevo utemeljil z dejstvom, da kot edini predstavnik Tržaškega gibanja nima pravice sodelovanja - z možnostjo glasovanja - v vseh svetovalskih komisijah, v katerih se je razpravljalo o predloženih sklepih, ampak samo v dveh. Zato je zahteval, da se o njih razpravlja v občinskem svetu. Zahteva je bila upravičena tudi za listarja Gambassinija, ki pa je povabil Parovela naj jo umakne v pričakovanju, da se uredi vprašanje prisotnosti enoceličnih skupin v komisijah. Parovel pa je vztrajal pri svoji zahtevi, kljub temu pa je župan Staffieri z nespretno potezo (potem ko je naštel nekaj sto sklepov, ki naj bi jih skupščina skupno odobrila, jih je takoj postavil na glasovanje, ne da bi spoštoval po pravilniku upravičene Parovelove zahteve) skušal nadaljevati po svoje. Ob ostrem nasprotovanju zainteresiranega, misovcev in tudi sicer bolj umirjenem negodovanju KPI in tudi določenih krogov KD je bil primoran prekiniti sejo in sklical načelnike svetovalskih skupin. Po tričetrturnem zasedanju so sklenili, da bo občinski svet razpravljal le o tistih sklepih, o katerih so svetovalske skupine zahtevale razpravo v skupščini (bilo jih je okrog 15) in ne o tistih, ki jih je odbor nameraval vsiliti v odobritev brez razprave. Svetovalec Parovel je torej zmagal na vsej črti.

MED PRVIMI SKLEPI NAKUP LUKSUZNEGA AVTOMOBILA

Občinski svet se je torej lotil upravne dejavnosti; že z drugim sklepom na dnevnem redu pa je občinska uprava očitno naredila »politični spodrsljaj«. Na predlog odbornika Orlanda (KD) je bila poklicana, da potrdi sklep o nakupu luksuznega avtomobila znamke lancia thema za predsednika ACEGA za nekaj več kot 30 milijonov lir. Predlog je naletel na ostro nasprotovanje KPI in Tržaškega gibanja, velike pomisleke pa so imeli tudi nekateri predstavniki liste, socialisti s svetovalcem Anghelonejem in sam demokristjan D'Alessandro, ki je v prejšnji upravi obravnaval ta sklep, a ga zaradi nasprotovanj ni dal v odobritev skupščini. Odbornik Orlando je vse te kritike in pomisleke zavrnil in pristavil, da bi si morala tudi občinska uprava nabaviti take avtomobile, ker bi ji to dajalo večji ugled! Nakup luksuznega avtomobila je bil nato odobren z glasovi dela LpT, KD in SSk, proti so glasovali KPI in Parovel, vzdržali so se socialisti in 4 listarji, glasovanja pa se niso udeležili misovci in demokristjan D'Alessandro.

POSOJILA IN LICITACIJE: PRENAGLJENOST UPRAVE

Naslednji paket sklepov, ki so bili odobreni po krajši razpravi, je zadeval najetje finančnih posojil za razna dela; bili so v razpravi tudi drugi podobni sklepi, med katerimi tudi poveritev naloga izvedencu, oziroma njegovemu uradu, za raziskavo o kurilnih napravah v občinskih poslopjih za kar čedno vsoto 470 milijonov lir; tudi ta sklep je sprožil zelo polemično razpravo s številnimi pomisleki o vsebini sklepa tudi v samih vrstah večine. Raziskavo o kurilnih napravah v občinskih poslopjih je treba narediti - je poudaril podžupan socialist Seghene - ker Občina uporabi letno za ogrevanje skoraj deset milijard lir, zaradi česar je treba pregledati, ali vse te naprave delujejo pravilno, ker je pač treba znižati ta izdatek. S tem so se sicer vsi strinjali, pomisleki in kritike pa so padli na imena sodelavcev, ki bodo sodelovali z izvedencem. Pristojni odbornik ni povedal teh imen, običajno dobro obveščeni pa so šušljali, da bi med temi bili nekateri tehniki, ki naj bi bili tesno povezani s predstavniki občinskega odbora. Večina se je tako znašla v zadregi in priznala, da se je sicer prenaglila s predložitvijo tega sklepa in ga zato umaknila!

KDO SO FRAMASONI V OBČINSKEM SVETU?

Na začetku seje je svetovalec Parovel postavil dokaj provokativno zahtevo »političnega in moralnega značaja«, ki je kot po navadi dvignila val prahu, predvsem v listarskih vrstah. Sklicujoč se na pogumne obtožbe katoliškega župana iz Cagliarija glede vse večjega vpliva prikritih framasonskih sil v javnih upravah je Parovel v bistvu zahteval, da bi se vsak občinski svetovalec izrekel, ali je framason ali pa ne. Župan Staffieri ga je sicer skušal utišati, njegovo zahtevo pa je zavrnil. Tudi komunist Monfalcon se ni strinjal s Parovelovo zahtevo, vendar zaradi načina kako je bila postavljena; po njegovem bi bilo primerno predložiti posebno resolucijo z imeni oseb in organizacij, ki imajo tak vpliv na javne uprave in šele na tej osnovi razpravljati in seveda zavzeti jasno stališče. Po njegovih besedah je Parovel postavil to zahtevo precej »reklamno«. Župan jo je vsekakor dal na glasovanje: večina in MSI so glasovali proti, Mestna lista se je vzdržala, komunisti so se vzdržali pred glasovanjem, podprl pa jo je le Parovel in tako je bila zavrnjena.

OSKRUMBE SPOMENIKOV

Na petkovi seji je bil govor tudi o oskrumbah spomenikov, in sicer v odgovoru župana na vprašanje KPI, ki ga je sprožilo dokaj tendenciozno pisanje italijanskega dnevnika glede dogodka ob repentabrski fojbi, kjer so neznanci odnesli žico na drogu za zastavo; komunisti so želeli vedeti, kdo je to storil, župan pa je odgovoril, da je posegel pri pristojnih oblasteh zaradi tega vandalskega dejanja. Bila je to priložnost, da je svetovalec Calabria odločno pozval občinsko upravo, da bi morala izbrisati, kot je njena dolžnost, žaljive napise po mestu in po spomenikih, česar pa še ni storila.

Po tolikih različnih tolmačenjih

»Davek na zdravje«: tudi obrtniki in trgovci do 20. decembra

Tudi obrtniki in trgovci (isto bi moralo veljati tudi za kmete) bodo lahko plačali »davek na zdravje« do 20. decembra, kot to že velja za odvisne delavce, upokojence in tiste, ki opravljajo svobodne poklice.

Po tolikih protislovnih poročilih in diametralno nasprotnih tolmačenjih, je vlada, da bi se izognila »sršenjemu gnezdu« ponovne parlamentarne razprave, pooblastila INPS naj sam izda v tem smislu upravni odlok in upravni odbor osrednjega zavoda za socialno varstvo in skrbstvo v Rimu je včeraj le 24 ur pred zakonito zapadlostjo roka raztegnil podaljšanje zapadlosti te dajatve za vsedržavni zdravstveni sklad.

Obrtniki in trgovci torej niso dolžni poravnati drugega obroka zdrvstvenega prispevka na položnici *roza barve do 20. decembra. Redno* pa morajo še danes plačati na pošti (ker so banke zaprte se rok v nobenem primeru ne podaljša do ponedeljka) tretji obrok rednega pokojninskega prispevka na že izpolnjeni položnici in pa zadnji obrok odstotnega pokojninskega prispevka (rumena položnica).

Zamudnikom aplicirajo zelo visoke globe, ki znašajo že za en dan zamude 25 odstotkov neplačanega zneska. B. S.

Ekonomski raziskovalci treh dežel na simpoziju v Trstu

Skupni prostor narekuje tesnejše sodelovanje

Tri ekonomske visokošolske inštitucije iz treh sosednjih držav — Italije, Avstrije in Jugoslavije — že leta spletajo plodne delovne vezi, saj jih poleg skupnih raziskovalnih interesov povezuje tudi vse večja integracija v prostoru Alpe-Jadran, kamor sodijo. To so Ekonomska fakulteta Univerze v Trstu, Fakulteta za ekonomske in družbene vede iz Gradca in Visoka ekonomsko-komercialna šola Univerze v Mariboru, ki so prav v tej integraciji našle širok predmet usklajenega raziskovalnega dela, le-temu pa posvečajo svoja tradicionalna vsakoletna srečanja.

Letošnje, deseto, poteka v teh dneh v Trstu in nosi delovni naslov »Vloga dežel skupnosti Alpe-Jadran v gospodarskem sodelovanju med Avstrijo, Jugoslavijo in Italijo«. Pomen teh srečanj pa je pravzaprav dvojen: na eni strani so priložnost za pregled rezultatov usklajenega znanstveno-raziskovalnega dela treh ekonomskih fakultet, po drugi pa po aktualnosti obravnavanih tem pomembno prispevajo za načrtnejši pristop k reševanju problemov in k programiranju razvoja mednarodnega gospodarskega sodelovanja.

Simpozij se je začel včeraj v konferenčni dvorani Ekonomske fakultete s pozdravi predstavnikov oblasti, nato pa so se zvrstili referati prof. P. Schnedlitza z Univerze v Gradcu o inovaciji proizvodov v deželah Alpe-Jadran, profesorjev D. Kračuna, E. Žižmonda in R. Ovina z mariborske Univerze, ki so predstavili primerjalno analizo cen in proizvodnosti v prostoru Alpe-Jadran, ter profesorja G.Battistija s tržaške Univerze, ki je govoril o nekaterih vidikih gospodarskih odnosov Furlanije-Julijske krajine.

»Alpsko-jadranski prostor si delijo tri države, ki se med seboj zelo razlikujejo tako po ekonomski ureditvi, kot tudi po splošni ravni gospodarske razvitosti. Po drugi strani pa ima ta prostor kot celota mnoge skupne značilnosti, na katerih velja postaviti temelje tesnejšega sodelovanja tako na gospodarskem, kot tudi na drugih področjih. Za vzpostavitev tesnejših gospodarskih povezav, s katerimi bi v večji meri izrabili ugodne dane pogoje, pa je potrebno zelo natančno raziskati vse okoliščine, ki vplivajo na gospodarjenje v vseh treh deželah. Sedanja raziskovalna dejavnost namreč zaostaja celo za obstoječo prakso sodelovanja, še bolj pa za vsemi potrebami po tem delu.« Citat je iz utemeljitve raziskovalne naloge skupine mariborskih ekonomistov, ki zelo prepričljivo opozarja na pomen znanstveno-raziskovalnega sodelovanja za splošno integracijo v prostoru Alpe-Jadran. Rezultati raziskovanj pa so uporabni tudi preko svojega osnovnega namena, saj dajejo sliko gospodarske resničnosti v njem in omogočajo morebitnim udeležencem v tem sodelovanju jasnejšo orientacijo pri poslovnih, razvojnih in ekonomskopolitičnih izbirah in odločitvah.

Obširno analizo so mariborski raziskovalci zaključili z nekaterimi splošnimi ugotovitvami, ki izhajajo iz primerjave med italijanskim, avstrijskim in jugoslovanskim gospodarstvom. Predvsem, da primerjava ravni cen (tako maloprodajnih, kot proizvajalnih) in produktivnosti kaže na gospodarski zaostanek Jugoslavije glede na severozahodne sosednje države. Rešitev pa so nakazali v smeri ponovne uveljavitve ekonomske vloge elementov družbenoekonomskega sistema oziroma realne cene proizvodnih dejavnikov, kar pa ni samo ekonomsko, temveč tudi politično vprašanje.

Odlok predsednika deželnega odbora za tržaško občino

Od danes dovoljeno ogrevanje

Od danes je dovoljeno ogrevanje stanovanj v tržaški občini. Tako določa odlok predsednika deželnega odbora Adriana Biasuttija, na osnovi katerega bodo ogrevalne naprave lahko prižgane do 14 ur na dan od 25. oktobra 1986 do 30. aprila 1987.

Predsednik deželnega odbora je izdal odlok na zahtevo tržaške občinske uprave. Z njim je spremenil določila državnega zakona št. 645 iz leta 1983, ki je za to območje dopuščal, da se stanovanja ogrevajo največ 12 ur na dan, in sicer v obdobju od 1. novembra do 15. aprila. Izkušnja iz zadnjih let pa je pokazala, da so ta določila prestroga.

O jusarskih zemljiščih v Barkovljah

O jusarskih zemljiščih je bilo veliko govora in tudi veliko napisanega pred in po volitvah novih jusarskih odborov. O tem problemu so spregovorili tudi na okrogli mizi, ki se je odvijala v času Kmetijskih dnevov v Boljuncu, v mesecu spetembru.

Barkovljani, ki so se udeležili volitev za nove jusarske odobre (tudi tu je prejela Enotna lista večino glasov), se sedaj sprašujejo, kdaj se bo zadeva v zvezi z upravljanjem teh zemljišč na njihovem območju premaknila z mrtve točke in kdaj bodo lahko začeli z načrtovanjem.

Občina, ki razpolaga z vsemi uradnimi podatki o teh zemljiščih tudi za področje Barkovelj, pa teh podatkov še ni dala na razpolago in tako je pravzaprav ta del tržaškega predmestja brez uradnih informacij o tem, kje so ta zemljišča in koliko jih je.

Zato so nas tisti, ki so bili izvoljeni na Enotni listi zaprosili, da sporočimo prebivalcem, da bodo sklicali sejo za domačine, čim bodo prejeli od občinske uprave potrebno dokumentacijo. Dan sestanka bo pravočasno tudi objavljen.

S seje odbora gostinske sekcije SDGZ

Povsem izmišljena vest o zaprtju osmih gostiln

Odstranjene vse formalne ovire za uresničitev ceste terana

Odbor gostinske sekcije SDGZ je na svojem zadnjem sestanku pregledal bodoče naloge. Minila je namreč turistična sezona ingostinci so se nekoliko oddahnili ter začeli misliti na bodoče delo.

Odborniki so kritično ugotovili, da je pisanje krajevnega italijanskega dnevnika naravnost nezaslišano. Ta je namreč 13. oktobra s poudarjenim tiskom objavil vest, da so finančni stražniki zaradi fiskalnih prekrškov zaprli osem gostiln na Krasu. Ugotovljeno je bilo, da je vest neresnična. Slovensko deželno gospodarsko združenje in FIPE, organizaciji, ki v svojih vrstah združujeta večino gostincev, sta zahtevali popravek vesti, a ta do danes še ni bil objavljen. Odbor je zato poveril tajništvu Združenja, naj po svojih močeh poseže, da se popravijo izkrivljene novice.

Druga točka dnevnega reda je zadevala vprašanje ceste terana. Novoizvoljeni oziroma potrjeni pokrajinski odbornik za turizem Cavicchioli je namreč sporočil, da so bile odstranjene vse formalne ovire za njeno uresničitev. Zavod za spomeniško varstvo je namreč odobril popravljeni zaščitni znak ceste in lahko upamo, da bodo smerokazi nared do polovice januarja prihodnjega leta. Gostinci so sklenili, da bodo sedaj sodelovali pri zamisli in sestavi turistične informativne brošure o lepotah Krasa in o gostinski ponudbi ob cesti terana. Na to pobudo pa je neposredno vezan tudi odkup vina od domačih vinogradnikov. Sklenjeno je bilo, da tajništvo SDGZ v ta namen čimprej skliče sejo z odgovornimi za vinogradništvo pri Kmečki zvezi, da bi zadevo s skupnimi močmi premaknili z mrtve točke v obojestransko zadovoljstvo. Gostinci so so na koncu sklenili, da bodo pri proslavi 40-letnice ustanovitve Združenja sodelovali s prikazom in ponudbo svojih specialitet. (zk)

Craxi dodelil grb in prapor devinsko-nabrežinski občini

Ministrski predsednik posl. Bettino Craxi je sporočil županu devinsko-nabrežinske občine Bojanu Brezigarju, da je dodelil grb in prapor občini Devin-Nabrežina. S tem se končuje dolga procedura za pridobitev heraldičnih znamenj; trenutno manjka le dekret ministrskega predsednika, ki bo moral slediti normalnemu birokratskemu postopku. Tako so se zaključila dolga pogajanja, ki so se začela že v 60. letih s prvim osnutkom, a so ga vladne oblasti zavrgle.

Zadevo je ponovno prevzel sedanji občinski odbor, ki je decembra 85 dodelil arh. Danilu Antoniču nalog za načrt. Načrt je bil po manjših spremembah sprejet v občinskem svetu 24. januarja 1986, pozneje 23. maja, pa je občinski svet sprejel opazke ministrskega predsedstva.

Obvestilo minstrskega predsednika, ki ga je občina prejela pred nekaj dnevi, dokončno zaključuje vso zadevo.

Občina Devin-Nabrežina bo tretja občina v tržaški pokrajini, po Trstu in Miljah, ki bo imela svoj grb in prapor.

Novi grb ima barve plemiškega grba devinskih gospodov - srebrna risba na rdečem ozadju - in prinaša najznačilnejša arhitektonska elementa, nabrežinski viadukt in stolp, ki je heraldični simbol devinskega grada.

SDGZ 40

vabi slovenske gospodarstvenike in še posebno svoje člane in njihove svojce na osrednjo slovesnost ob 40-letnici SLOVENSKEGA DEŽELNEGA GOSPODARSKEGA ZDRUŽENJA, ki bo jutri, 26. oktobra, ob 10. uri v veliki dvorani Kulturnega doma v Trstu

Darujte v sklad
Mitje Čuka

Razsodba porotnega sodišča na procesu o umoru avtonomista Pietra Greca

Mile zaporne kazni za dva od agentov

Romano in Bensa obsojena na 8 mesecev zapora - Druga dva oproščena

Po skoraj štirih urah posvetovanja je sinoči, nekaj minut pred 22. uro, predsednik porotnega sodišča Brenci prebral razsodbo proti štirim policijskim agentom zaradi smrti avtonomista Pietra Greca. Agenta Sisdeja Romana (obtožen je bil nepremišljenega umora, javni tožilec pa je zahteval zanj štiri leta in osem mesecev zapora) je sodišče obsodilo na osem mesecev zapora, ker da je pred streljanjem domneval, da gre za samoobrambo in za zakonito uporabo orožja, pri tem pa je pretiraval, kar je za sodišče bila njegova edina krivda. Isto odgovornost je sodišče nepričakovano pripisalo tudi agentu Digosa Bensi, ki ga je preiskovalni sodnik obtožil nepremišljenega umora, javni tožilec pa je predlagal oprostitev zaradi zakonite uporabe orožja. Tudi Bensa je bil obsojen na 8 mesecev zapora. Guidija (obtožen je bil nenamernega umora) je sodišče oprostilo, češ da dejanje ni kaznivo; agenta Passanisija (obtožen je bil nepremišljenega umora, javni tožilec je zanj predlagal 2 leti in osem mesecev zapora) pa je prav tako oprostilo, ker da je streljal v prepričanju, da gre za samoobrambo.

Na včerajšnji zadnji obravnavi so imeli glavno besedo branilci štirih obtoženih agentov, ki so z zatožne klopi z zaskrbljenostjo sledili procesu že od samega začetka. Odvetniki so svoje varovance vsak po svoje skušali razbremeniti obtožb, enotni pa so si bili v zahtevi, naj sodišče vse štiri oprosti, češ da kaznivega dejanja niso storili, oziroma da so uporabili orožje v zakonitih okoliščinah. Prvi je imel besedo odvetnik Civello, ki je branil podinšpektorja Guidija, vodjo skupine. Preiskovalni sodnik ga je obtožil le nenamernega umora, ker usodnega 9. marca 1985 ni streljal, vendar je svoje podrejene tako nespretno vodil, da je posredno odgovoren za smrt padovskega profesorja Pietra Greca. To obtožbo je Civello včeraj obrnil na glavo. Poudaril je, da je Guidi ravnal povsem pravilno, ko se je odločil, da aretira Greca v veži poslopja v Ulici Giulia 39, saj je poznal prostore in je bil prepričan, da se aretacija lahko odvija povsem varno. Da se je dogodek tako dramatično končal, ni bil sam kriv: streljanje je povzročil Greco, ki je napadel Romana, o Grecu pa je policija na osnovi zapornih nalogov domnevala, da je oborožen. Za svojega varovanca je Guidi zahteval popolno oprostitev.

Za njim je spregovoril odvetnik Borean, ki je branil agenta Digosa Passanisija. Borean se je obregnil ob časnikarje in odvetnike civilne stranke, češ da ustvarjajo vzdušje napetosti in psihološkega terorizma. »O obtožencih so izjavili, da so morilci, da so nekakšni Rambi, da so hoteli ubijati.« Resnica je za Boreana povsem drugačna. Po njegovem so agenti bili le na svojem delovnem mestu, pištole so imeli, ker to zahteva in dovoljuje poklic, pripravljali so se na aretacijo potencialno zelo nevarnega avtonomista. Potem ko je - edini med branilci - skušal obnoviti dogajanje, je Borean razvil tezo, da je Passanisi res izstrelil pet ali šest nabojev, od katerih pa naj bi bil zadel Greca le eden, in sicer v stegno. Da je streljal, ni nič čudnega, je rekel odvetnik, saj je bil prepričan, da je bil Greco oborožen in da je ustrelil v Romana. Ko je streljal za avtonomistom, pa ga je hotel le ustaviti, kar priča prav strel v nogo. Predlagal je popolno oprostitev zaradi zakonite uporabe orožja v primeru samoobrambe.

Odvetnik D'Onofrio je branil agenta Sisdeja Nunzia Romana. »Braniti nedolžne ljudi postaja dramatično,« je začel svoj poseg in se obregnil ob javnega tožilca Coassina, ki je Romana obtožil poskusa namernega umora. D'Onofrio je svojo obrambo osredotočil predvsem na nevarnost Pietra Greca *in na njegovo fizično pripravo. Dejal* je, da so njegovi soobtoženci res bili oproščeni obtožb posesti orožja in sodelovanja v oboroženi tolpi, obsodili pa so jih na poldrugo leto zapora zaradi prevratniške dejavnosti. Toda ko so agenti hoteli aretirati Greca, so bili veljavni prvi zaporni nalogi, policija pa ne more vedeti, kako bodo obtoženci obsojeni. Poudaril je, da je Greco napadel Romana in da ni izključeno, da se je prvi strel sprožil sam, v trenutku, ko je Greco pribil Romana ob zid. Kljub izkušnjam izvedenci niso mogli ugotoviti, kdo je izstrelil smrtna strela, ki sta Grecu - eden s prednje, drugi pa s hrbtne strani - prebila prsni koš. Jasno pa je, je dejal D'Onofrio, da so vsi streljali iz samoobrambe, zato jih mora sodišče popolnoma oprostiti.

Kot zadnji je imel besedo odvetnik Morgera, ki je branil agenta Digosa Benso. Pri tem je imel lahko delo, saj se je že javni tožilec Coassin izrekel za oprostitev, češ da je obtoženec streljal, da bi zaustavil Grecov beg, pri tem pa ga po vsej verjetnosti sploh ni zadel. Morgera je vsekakor z naravnost mračnjaškimi argumenti branil svojega varovanca, tako da je res spominjal na predvojne čase, na leto 1935, ko je neki sodnik zatrjeval, da policija lahko upravičeno strelja na bežečega, saj je on odgovoren za beg.

V zvezi s takimi argumentacijami se je popoldne, ko so spregovorili v zadnji repliki odvetnik civilne stranke Maniacco in branilci, oglasil tudi javni tožilec Coassin, ki je še enkrat potrdil svoje zahteve in poudaril, da na *srečo ne živimo več v predvojnem vzdušju.* Odvetnik Maniacco pa je na Morgerovo poudarjanje potrebe po »pravici s človečnostjo« odgovoril tako, da je obrnil besedni red: »Civilna stranka prav tako želi človečnost, vendar ob pravici.«

V času, ko se je porotno sodišče mudilo v posvetovalni dvorani za sestavo razsodbe, je nekaj desetin avtonomistov, med katerimi je bilo veliko mladih iz Padove, šlo s transparenti do Ulice Giulia 39 in vzklikalo proti obtoženim agentom. Med njimi in policijo so nastali tudi trenutki napetosti, vendar niso nikogar priprli ali aretirali.

NADJA FILIPČIČ

Okrogla miza v krožku Miani

Odnos med mediji in politično oblastjo

Odnos med sredstvi množičnega obveščanja in oblastjo je bil tema sinočnje okrogle mize, ki jo je v dvorani Trgovinske zbornice organiziral krožek Miani. Bistveni zaključek razprave, v kateri so sodelovali poslanca Clemente Mastella (KD) in Mauro Dutto (PRI), ter odgovorni uredniki Piccola Marco Leonelli, Primorskega dnevnika Bogo Samsa, ter Meridiana Franco Paticchio, je bil, da je ekonomska moč časopisa pogoj za njegovo neodvisnost ob vzporedni strokovnosti novinarjev. Bistvena naloga medija je, da informira, šele nato, da novice komentira. O zanimivi okrogli mizi bomo še poročali.

Nova pomorska proga Trst-Igumenitsa-Patras

V sredo, 29. oktobra, bo prvič priplul v tržaško pristanišče grški trajekt »Europa«. Odslej bo redno prihajal po enkrat na teden in bo povezoval Trst z grškima pristaniščema Igumenitsa in Patras. Gre za prvi sad sporazuma, ki ga je Tržaška pristaniška ustanova sklenila z grško družbo »Hellenic Cypriot Mediterranean Lines«.

Trajekt »Europa« lahko prevaža do 80 tovornjakov, kar pomeni, da jih bo tedensko lahko vkrcal in izkrcal kakih 150. V glavnem bo šlo za tovornjake, ki bodo prihajali iz Grčije, Turčije, Irana, Iraka in iz drugih bližnjevzhodnih držav in ki bodo namenjeni v severno Italijo, Avstrijo, Švico, ZR Nemčijo in druge severnoevropske države. Trajekt bo pristajal v starem pristanišču, in sicer na 4. pomolu, zaradi česar bodo sovjetske trajekte preusmerili na 3. pomol. Sporazum z grško družbo predvideva okrepitev proge, zlasti v poletnih mesecih, ko se poveča turistični promet, pa tudi npr. uvoz sadja in zelenjave iz Grčije v nekatere države EGS.

Tržaška pristaniška ustanova je v zadnjih letih predložila grški vladi in grškim pomorskim družbam vrsto predlogov za okrepitev severnojadranske morske poti. Pri tem se lahko sklicuje na zelo solidne argumente, saj je pot, ki pelje prek našega pristanišča, v številnih primerih daleč najbolj ekonomična.

Naj v osvetlitev tega dejstva navedemo nekatere podatke iz nedavne raziskave o prometnih povezavah med Irakom in Münchnom. Če upoštevamo alternative, ki se nudijo za prevoz tovorov po kopnem in morju, z lahkoto ugotovimo, da je tržaška pot najhitrejša in najcenejša. Po Brindisiju je namreč potrebnih 81 ur, po Anconi 70, po Trstu pa 56. Prevoz po Trstu je za 34 od sto cenejši kot po Brindisiju in 14 od sto cenejši kot po Anconi.

S temi in podobnimi podatki Tržaška pristaniška ustanova ne nastopa samo na pristojnih forumih v Grčiji, ampak tudi drugod, npr. v Turčiji, s katero je bil nedavno sklenjen sporazum za ladijsko službo »ro-ro«. Seveda pa tržaško pristanišče potrebuje temeljito reorganizacijo, da bi uspešnejše ponujalo svoje storitve na mednarodnih tržiščih. Prav v teh dneh so med ravnateljstvom Tržaške pristaniške ustanove in Enotno pokrajinsko zvezo prevoznih delavcev v teku pogajanja za preustroj celotnega podjetja. Reorganizacijo je zahtevalo ministrstvo za trgovinsko mornarico, ko je pred nedavnim izdalo odlok, s katerim je prevzelo kritje dolgov, ki so jih tržaško in druga pristanišča nakopičila v zadnjih letih.

Prispevki EGS podjetjem za zaposlovanje prizadetih

Pokrajinski odbornik za skrbstvo in Načrt EGS Salvatore Cannone se je včeraj sestal s predstavniki tržaških podjetij, Agencije za delo in pokrajinskega urada za delo. Srečanje je bilo namenjeno vprašanju rednega delovnega odnosa handikapiranih oseb. V okviru Načrta EGS bodo namreč dodelili podjetjem, ki so nekaj svojih delovnih pogodb namenile prizadetim osebam, posebne delovne štipendije.

● **Letoviščarska ustanova opozarja**, da bo zgodovinska razstava o modi v Trstu odprta samo še do 5. novembra. Razstavo na Gradu sv. Justa si je mogoče ogledati od 10. do 13. in od 15. do 19. ure.

Obisk bivših borcev Ljubljanske banke

Od včeraj je na obisku v našem zamejstvu večja skupina članov aktiva borcev Ljubljanske banke. Včeraj dopoldne so se najprej ustavili pred spomenikom padlim v Bazovici, nato so počastili spomin štirih bazoviških junakov. Od tod so se napotili v Rižarno **(na sliki)**, kjer jim je o zgodovini tega morišča iz zadnje vojne spregovoril Franc Udovič, v imenu VZPI-ANPI pa sta jih pozdravila predsednik pokrajinskega odbora Arturo Calabria ter član pokrajinskega odbora Miro Kenda. Navzoč je bil tudi novi generalni konzul SFRJ v Trstu Livij Jakomin. Iz Rižarne so odšli najprej v Dolino, kjer so prav tako položili venec pred občinski spomenik padlim. Na tej poti jih je spremljal dolinski župan Edvin Švab. Od tod so odšli k Domju, kjer so si ogledali Dom Anton Ukmar-Miro ter podružnico TKB. Po kosilu so odpotovali v Križ, kjer so se tudi ustavili pred spomenikom padlim v NOB in kjer so jih sprejeli domači predstavniki bratskih borčevskih organizacij. Pot jih je nato vodila skozi Doberdob v Novo Gorico, odkoder se bodo danes odpravili v Gonars in nadaljevali nato pot po Goriški. Pred vsak spomenik padlim so ljubljanski gostje položili venec. Na poti po naših krajih jih vodi predstavnik Ljubljanske banke v Trstu Ciril Čebohin.

Tombesi zadovoljen z obiskom v Srbiji

Kaže, da je bil komaj zaključeni obisk delegacije tržaške Trgovinske zbornice, ki se je pod vodstvom predsednika Tombesija mudila v Srbiji in Vojvodini, dokaj ploden. V tiskovnem sporočilu o obisku beremo, da bo Gospodarska zbornica Jugoslavije v soglasju s tržaško zbornico zahtevala od jugoslovanskih vladnih organov odpravo splošnih valutnih omejitev za avtonomne račune, in sicer s 1. januarjem 1986. Podpredsednik Gospodarske zbornice SFRJ Anton Krašovec, ki je hkrati odgovoren za odnose z Italijo in z EGS, je tržaške goste tudi seznanil z namenom, da bi zgornjo mejo blagovne menjave zvišali z 20 na 25 odstotkov glede na celotno blagovno menjavo med Italijo in Jugoslavijo.

Nova organizacija proti prisiljenim veroučnim uram

Kulturni krožek »Salvemini« je včeraj odstopil svoje prostore novoustanoveljenemu tržaškemu odseku vsedržavnega Odbora za šolo in ustavo. Smernice te nove organizacije je v uvodnem posegu orisala didaktična ravnateljica Bruna Turinetti. Člani odbora trdijo, da je prisiljeno poučevanje verske vzgoje diskriminacija za tiste, ki ne pripadajo katoliški veroizpovedi. To pomeni namreč neposredno kršitev člena ustave, ki zagotavlja svobodo besede, mišljenja, tiska ter politične in verske pripadnosti. Kljub novemu konkordatu so se z letošnjim šolskim letom pojavile številne težave glede poučevanja katoliške verske vzgoje. Člani Odbora za šolo in ustavo obsojajo dejstvo, da ministrstvo za šolstvo ni nakazalo možnosti alternativnega pouka za tiste dijake, ki se nameravajo odpovedati uram »tradicionalnega« verouka.

Nova organizacija želi torej, predvsem šolskim predstavnikom, posredovati informacije o tem vprašanju. V načrtu so številni posegi, razprave, debate in tiskovne konference. Vsak torek popoldne pa bo za vse,ki se želijo s tem problemom bolje seznaniti, deloval na sedežu Instituta za zgodovino osvobodilnega gibanja v Ulici Imbriani št. 7, poseben urad tržaškega Odbora za šolo in ustavo.

Štiri potnice ranjene v avtobusu št. 29

Šofer je ostro zavrl, da bi se izognil priletni ženici
Na isti progi upokojenka okradena za 5 milijonov lir

Štiri ženske so se morale včeraj zateči v bolnico po zdravniško pomoč, ker so se poškodovale na avtobusu štev. 29, ko je šofer ostro zavrl. Odgovornost za nesrečo nosi priletna ženica, ki je okrog 9.30 nenadno začela prečkati Ul. Baiamonti izven prehoda za pešce v trenutku, ko je v smeri proti Škednju privozil avtobus. Šofer, 48-letni Eugenio Rota, je močno pritisnil na zavore in se le za las izognil ženici, pač pa je več potnikov skoraj polnega avtobusa popadlo na tla. Najhuje jo je skupila 77-letna Maria Muggia vd. Battista iz Ul. Soncini 34, ki se bo morala zaradi verjetnega zloma ramena zdraviti mesec dni na ortopedskem oddelku splošne bolnice. Nekoliko pozneje pa so se zatekle v bolnico še tri potnice avtobusa, vse tri stare 64 let, ki so na srečo utrpele samo nekoliko močnejše udarce, zaradi katerih so jim samo nudili prvo pomoč in jih odslovili s prognozo okrevanja od 5 do 7 dni. To so Giuseppina Bobbi vd. Bolzich (Ul. Docce 5/1), Iolanda Tarda por. Bubnic (Ul. Emo 49) in Maria Burolo por. Burolo (Ul. Vigneti 129/1).

Okoliščine nesreče ugotavljajo mestni redarji, ki so tudi identificirali priletno ženico, ki je s svojo neprevidnostjo nehote povzročila incident.

Vožnje z avtobusom na progi 29 pa se bo še dolgo neprijetno spominjala še druga priletna ženska, ki so jo okrog poldne okradli za kar pet milijonov lir. 81-letna Maria Fonda vd. Jugovaz. Upokojenka se je peljala od Ul. Alberti do Goldonijevega trga, kjer je izstopila. Kmalu nato pa se je zavedla, da je bila torbica odprta in da je iz nje izginila denarnica. V njej je hranila lepo vsoto pet milijonov lir in seveda vse dokumente. Na policiji je povedala, da je na avtobusu stala tesno za njo neka mlajša ženska, ki jo je občasno tudi nekoliko suvala, kar pa je ženica pripisala dejstvu, da je bil avtobus ob konici nabito poln.

Včerajšnja črna kronika beleži še eno dokaj spretno krajo, katere žrtev je bila 43-letna Paola Barbieri por. Franco, Ul. Monte Cengio 7/2. Žensko so okradli kar na cesti v središču mesta, v Ul. Mazzini, ne da bi se tega zavedla. Zaznala je samo, da jo je nekdo porinil, nekaj minut kasneje, ko je stopila v bližnjo lekarno po zdravila, pa je ugotovila, da nima več denarnice. Na srečo je bila v njej le pička vsota 13 tisoč lir.

---

† Nenadoma nas je zapustil

Jožef Fučka

Pogreb bo danes ob 12.45 iz mrtvašnice glavne bolnice.

Žalujoči: žena Alojzija, brat Danilo, sestre Draga, Valeria in Slava ter drugo sorodstvo.

Trst, 25. oktobra 1986

(Pogrebno podjetje - Ul. Zonta)

Sporočamo žalostno vest, da nas je zapustila naša draga mama, sestra in nona

Bernarda Komar por. Kocjančič

Pogreb bo danes, 25. t. m., ob 13. uri iz mrtvašnice glavne bolnišnice v cerkev v Dolino.

Žalujoči sin Vojko, Magda, Samo, Rado in brat Emil, Gina, Ana ter drugo sorodstvo

Namesto cvetja darujte v dobrodelne namene.

Kroglje, Domjo, 25. oktobra 1986

Deželno predsedstvo in sodelavci SDGZ Trst-Gorica-Čedad izrekajo direktorju Vojku Kocjančiču in družini iskreno sožalje ob izgubi drage mame Bernarde Komar por. Kocjančič.

Dolgoletnemu in prizadevnemu članu Vojku Kocjančiču in družini izrekata ob izgubi drage matere Bernarde globoko sožalje Kulturno društvo in moški pevski zbor V. Vodnik.

Ob smrti drage mame Bernarde izrekajo globoko sožalje Vojku in svojcem družine Čok, Kralj, Mezgec, Mihalič in Petaros.

Ob prerani smrti matere izrekamo globoko sožalje Vojku Kocjančiču in družini člani Konzorcija obrtniške cone Dolina.

Ob izgubi drage mame izreka Vojku Kocjančiču in družini najgloblje sožalje kolektiv Infordate.

Ob izgubi drage mame sočustvuje s svojim članom Vojkom Kocjančičem Zveza slovenskih kulturnih društev.

Ob smrti Bernarde Kocjančič izrekajo svojcem iskreno sožalje družine Starec iz Boljunca.

Ob težki izgubi drage mame izrekata občuteno sožalje Vojku Kocjančiču in sorodnikom podjetji

DILA in INTERLIGNUM

Bogata dejavnost SSG

Medtem ko se nadaljujejo ponovitve Cankarjevega - Jovanovičevega Za narodov blagor (abonmajske predstave v Kulturnem domu bodo danes, jutri in v četrtek, predvidenih pa je še nekaj predstav izven abonmaja), se ansambel Slovenskega stalnega gledališča pripravlja na Borštnikovo srečanje v Mariboru, kjer bo predstavil Pohujšanje v dolini šentflorjanski. S tem delom bodo naši gledališčniki nastopili tudi v Slovenski Bistrici.

Istočasno že tečejo priprave na naslednjo abonmajsko premiero, ko nam bodo Celjani predstavili briljantno komedijo Bolha v ušesu, eno najboljših in najzabavnejših slovenskih predstav v prejšnji sezoni.

S predstavo, ki bo v Borštu 29. t. m., pa se bo začela serija gostovanj po naših društvih s humoristično pripovedjo Staneta Starešiniča Široka usta.

Skratka, sezona našega gledališča bo nadvse pestra, zato vabimo vse, ki niso še obnovili abonmaja, naj to storijo čimprej. Naj še dodamo, da bodo abonenti imeli popust tudi na drugih predstavah.

SLOVENSKO STALNO GLEDALIŠČE V TRSTU

Otvoritvena predstava sezone 1986-87

Ivan Cankar

Za narodov blagor

Režija: **Dušan Jovanović**

V Kulturnem domu v Trstu

PONOVITVE

DANES, 25. t. m., ob 20.30 — ABONMA RED F — druga sobota po premieri

JUTRI, 26. t. m., ob 16. uri — ABONMA RED G — popoldan na dan praznika

V četrtek, 30. t. m., ob 16. uri — ABONMA RED I — mladinski ob 20.30 — ABONMA RED E — mladinski v četrtek

Prodaja abonmajev in vstopnic eno uro pred pričetkom predstave pri blagajni Kulturnega doma

kino

ARISTON - FESTIVAL FESTIVALOV - 16.30, 22.00 **Il raggio verde**, dram., Fr. 1986, 90'; r. Eric Rohmer; i. Marie Rivière.

EXCELSIOR I - 17.30, 22.15 **Mission,** dram., VB 1986, 123'; r. Roland Joffè; i. Robert De Niro, Jeremy Irons.

EXCELSIOR II - 17.00, 21.45 **La sposa americana**, dram., It. 1986, 100'; r. Giovanni Soldati; i. Stefania Sandrelli, Harvey Keitel □

FENICE - 16.30, 22.10 **Top Gun**, akc., ZDA 1986, 110'; r. Tony Scott; Tom Cruise, Kelly McGills.

GRATTACIELO - 17.00, 22.15 **Demoni 2,** srh., It. 1986, 100'; r. Lamberto Bava; i. Natasha Hovey, Urbano Barberini. □□

NAZIONALE I - 15.45, 22.15 **Higlander**, dram., Avstral. 1986, 115'; r. Russel Mulcahy; i. Christopher Lambert, Roxanne Hart.

NAZIONALE II - 16.00, 22.00 **Prigione modello,** kom., ZDA 1986, 100'; r. G. Mendeluk; i. J. Altman, D. Young.

NAZIONALE III - 16.30, 22.00 **Scuola di ladri,** kom., It. 1986, 100'; r. Neri Parenti; i. Paolo Villaggio, Lino Banfi.

EDEN - 15.30, 22.00 **A. A. A. Club per intimi...**, porn., □□

MIGNON - 16.30, 22.15 **Heartburn - Affari di cuore,** kom., ZDA 1986, 100'; r. Mike Nichols; i. Maryl Streep, Jack Nicholson.

CAPITOL - 16.00, 22.00 **Codice Magnumn,** dram., ZDA 1986, 105'; r. John Irvin; i. Arnold Schwarzenegger, Kathryn Harold.

ALCIONE - 16.00, 22.00 **Piramide di paura,** fant., ZDA 1985, 109'; r. Barry Levinson; i. Nicholas Rowe, Alan Cox.

LUMIERE FICE - 16.30, 22.00 **Lettera a Breznev,** dram., VB 1985, 100'; r. Chris Bernard, i. Alexandra Pigg, Peter Firth.

VITTORIO VENETO - 16.00, 22.10 **Scuola di sesso**, porn., □□

RADIO - 15.30, 21.30 **La moglie viziosa,** porn., □□

Prepovedano mladini pod 14. letom □ - 18. letom □□

SKD SLAVEC - RICMANJE
GALERIJA BABNA HIŠA - RICMANJE
Z T T
vabijo na

otvoritev kolektivne razstave

slovenskih, italijanskih in avstrijskih slikarjev

Uvodna beseda: **JOŽKO VETRIH** in **LAURA SAFRED**
in **predstavitev pesniške zbirke ALEKSIJA PREGARCA**

Duh po apnencu

Uvodna beseda: **MARKO KRAVOS**
Sodelovala bosta: MAJA LAPORNIK in KORADO ROJAC
Likovno-literarni večer bo danes, 25. t. m., ob 20.30 v Galeriji Babna hiša v Ricmanjih.

TABOR MLADIH

Ples za ekscentrike

z nagrado najbolj ekscentričnemu

Prosvetni dom - Općine, **danes,** 25., t. m., od 20.30 do 1. ure.

Krožek mladih komunistov
priredi

danes, 25. t. m., ob 20.30

ples

v Ljudskem domu v Križu z ansamblom

Amadeus

Vabljeni!

SLOVENSKI TABORNIKI V ITALIJI
RODU MODREGA VALA
TRST - GORICA
sklicujejo

redni občni zbor

jutri, 26. oktobra, ob 10.30 v gledališču F. Prešeren v Boljuncu.

gledališča

GLEDALIŠČE ROSSETTI

Pri osrednji blagajni v Pasaži Protti je v teku vpisovanje novih in obnovitev starih abonmajev.

Nocoj ob 20.30: E. Albee KDO SE BOJI VIRGINIJE WOLF? Režija M. Missiroli. V glavni vlogi igrata A. Proclemer in G. Ferzetti. V abonmaju odrezek št. 1. Rezervacije pri osrednji blagajni v Pasaži Protti.

CRISTALLO - LA CONTRADA

Nocoj ob 20.30: Carpinteri in Faraguna DUE PAIA DI CALZE DI SETA DI VIENNA. Režija Francesco Macedonio. Informacije in rezervacije pri UTAT v Pasaži Protti.
Ponovitev jutri ob 16.30.

CANKARJEV DOM

Velika dvorana

V torek, 28. t. m., ob 19.30: Orgelski koncert s HUBERTOM BERGANTOM. Na programu bodo dela F. Liszta.

V petek, 31. t. m., ob 20. uri: Koncert simfonikov RTV Ljubljana. Dirigent Marko Munih.

Okrogla dvorana

V ponedeljek, 3., in v sredo, 5.novembra, ponovitvi: SKLICUJEMZBOROVANJE - Večer z Jerco Mrzel, premiera v okviru nočnega programa. Glasba Jani Golob. Ponovitvi v ponedeljek, 3., in v sredo, 5. novembra, ob 20.30.

V petek, 31. t. m., ob 18. uri: Literarni večer ameriške poezije.

Srednja dvorana

Celovečerni filmi italijanskega režiserja PUPIJA AVATIJA: NOVOLETNO DARILO, USLUŽBENCI, MI TRIJE, SHOLASTIČNI KROŽEK IN ZEDER. Predvajali jih bodo 3., 6., 10., 13. in 14. novembra ob 20. uri v Mali in Srednji dvorani Cankarjevega doma.

V četrtek, 30. t. m.: DESIGN FEST - Filmski portreti svetovno zananih ustvarjalcev.

PRIMORSKO DRAMSKO GLEDALIŠČE

Danes, 25. t. m., ob 20. uri: Gostovanje PDG v Izoli z delom L. SimoviČa POTUJOČE GLEDALIŠČE ŠOPALOVIĆ.

Jutri, 26. t. m., ob 19. uri: L. Simović POTUJOČE GLEDALIŠČE ŠOPALOVIĆ; ob 23. uri Pier Paolo Pasolini ORGIJA. Gostovanje PDG na Borštnikovem srečanju v Mariboru.

V ponedeljek, 27. t. m., ob 16.30 in 20. uri gostovanje PDG v Ravnah na Koroškem; v torek, 28. t. m., ob 19.30 v Slovenj Gradcu in v sredo, 29. t. m., v Titovem Velenju.

koncerti

VERDI

Jutri ob 16. uri (red D) tretja predstava Verdijeve opere RIGOLETTO (red B/E). Režija Lamberto Puggelli, dirigent Hubert Soudant, zbor vodi Andrea Giorgi.

Società dei concerti - Tržaško koncertno društvo. Otvoritev koncertne sezone v ponedeljek, 27. oktobra, z nastopom skupine I SOLISTI AQUILANI, solist Bernard Soustrot - trobenta. Dirigent V. Antonellini.

razna obvestila

Odbor za doraščajočo mladino pri SKGZ in Dijaški dom S. Kosovel prirejata ZIMOVANJE V SLOVENIJI od 27. decembra do 3. januarja 1987 za mladino od 11. do 17. leta. Vpisovanje na sedežu Slovenske kulturno-gospodarske zveze — Ul. sv. Frančiška 20/III. — tel. 744249 do 31. oktobra od 9. do 12. in od 16. do 18. ure (razen ob sobotah). Organizacija zimovanja je odvisna od števila prijavljenih, zato vabimo zainteresirane, da se čimprej javijo.

Mladinska skupina P. Tomažič prireja 3. lov na zaklad v nedeljo, 9. novembra 1986. Informacije dobite na sedežu skupine v Partizanskem domu v Bazovici ob ponedeljkih, sredah in petkih od 20. do 22. ure, tel. 226446, ali vsak dan, razen ob nedeljah in sredah, od 17. do 22. ure v krožku ARCI pri Rumeni hiši. Vabljeni!

V Društvu slovenskih izobražencev bo v ponedeljek, 27. t. m., ob 20.30 predstavitev knjige KRŠČANSTVO V OGLEJU IN NA VZHODNEM VPLIVNEM OBMOČJU OGLEJSKE CERKVE OD ZAČETKOV DO NASTOPA VERSKE SVOBODE, ki je izšla pred kratkim v zbirki ACTA ECCLESIASTICA SLOVENIAE Inštituta za zgodovino Cerkve na Slovenskem. Delo bosta predstavila predstojnik Inštituta dr. Dolinar in avtor knjige dr. Rajko Bratož.

Sekcija VZPI-ANPI in aktivisti OF Lonjer-Katinara vabijo vse člane na skupni sestanek, ki bo v ponedeljek, 27. t. m., v prostorih prosvetnega društva. Dnevni red: vzdrževanje spomenika padlim, pokrajinski kongres VZPI-ANPI ter možnosti zdravljenja v naravnih zdraviliščih. Sestanka naj se udeležijo vsi tisti tovariši, ki so pomagali pri obnovitvi spomenika.

Enotna komisija za socialno-zdravstvena vprašanja borcev NOV, aktivistov OF in vojaških invalidov NOV v Trstu, ki jo sestavljajo predstavniki VZPI-ANPI, Združenja aktivistov osvobodilnega gibanja na Tržaškem ozemlju in Zveze vojnih invalidov NOV, obvešča borce NOV in aktiviste OF, da je odprt rok za vlaganje prošenj za ZDRAVLJENJE V NARAVNIH ZDRAVILIŠČIH v SFRJ za leto 1987, do 20. decembra 1986. Prošnje sprejemajo: VZPI-ANPI, Ul. Crispi 3, in vse njene sekcije, Združenje aktivistov osvobodilnega gibanja na Tržaškem ozemlju, Ul. Petronio 4, in Zveza vojnih invalidov NOV, Ul. Cicerone 8/b.

razne prireditve

KD Kraški dom - Repentabor obvešča, da iz tehničnih razlogov odpade koncert mešanega pevskega zbor Primorec-Tabor.

Društvo zamejskih likovnikov obvešča člane, da je v ponedeljek, 27. t. m., ob 19.30 seja-srečanje v Škednju. Zbirališče pred sedežem društva I. Grbec.

Jutri, 26. t. m. bo ob 17. uri v Marijinem domu pri Sv. Ivanu (Ul. Brandesia 27) MISIJONSKA PRIREDITEV. Na sporedu: nastop pevskega zbora svetoivanskih otrok pod vodstvom učiteljice g. Marije Udovič, film o škofu Baragi "Sledovi" in srečolov. Toplo vabljeni!.

šolske vesti

Ravnateljstvo Državnega učiteljišča A. M. Slomšek s priključeno vzgojiteljsko šolo sporoča, da bodo volitve v razredne svete v sredo, 29. t. m., ob 17. uri.

Ravnateljstvo DTTZ Ž. Zois z oddelkom za geometre v Trstu in oddelkom za zunanjo trgovino v Gorici sporoča, da bodo volitve predstavništva staršev v razredne svete na posameznih oddelkih v ponedeljek, 27. t. m., ob 18. uri.

včeraj-danes

Danes, SOBOTA, 25. oktobra
DARINKA

Sonce vzide ob 6.35 in zatone ob 17.03 - Dolžina dneva 10.28 - Luna vzide ob 22.17 in zatone ob 13.51.

Jutri, NEDELJA, 26. oktobra
LUCIJAN

PLIMOVANJE DANES: Ob 09.07 najvišje 20 cm, ob 21.07 najnižje -24 cm.

VREME VČERAJ: Temperatura zraka 12,2 stopinje, zračni tlak 1016,2 mb raste, veter 20 kilometrov na uro sever, severovzhodnik, vlaga 53-odstotna, nebo rahlo oblačno, morje razgibano, temperatura morja 18,2 stopinje.

ROJSTVA, SMRTI IN OKLICI

RODILI SO SE: Giada Ferluga, Jacopo Giacomini, Isabella Milossa, Liliana Paronuzzi, Michael Belladonna.

UMRLI SO: 87-letna Angela Redivo, 66-letni Giovanni Terskan, 21-letni Massimiliano Crevatin, 75-letna Maria Sustersic, 85-letna Girolama Vucetic, 67-letna Anna Serantoni, 88-letna Maria Degrassi, 64-letni Lucio Gallico, 78-letna Maria Novach, 54-letni Livio Favento, 82-letna Maria Marsich, 81-letna Giorgina Baroni, 69-letni Giuseppe Fucka.

OKLICI: trgovec Giovanni Vesnaver in uradnica Anna Alborino, mehanik Alessandro Mule' in gospodinja Eliana Sulli, tapetnik Umberto Caligaris in frizerka Elena Bonin, finančni stražnik Marco Catalano in učiteljica Silvana Giovanna Baudino, šofer Angelo Bubola in upokojenka Maria Luisa Alberio, častnik Roberto Di Giorgio in gospodinja Immacolata Tesoro, inženir Tito Livio de Pastrovich in gospodinja Morosina Barison, agent javne varnosti Antonio Natale in gospodinja Concetta Zampella, agent Vicenzo Giovanni Baratta in gospodinja Vincenza, Tiziana la Corte.

DNEVNA IN NOČNA SLUŽBA LEKARN

Od ponedeljka, 20., do sobote, 25. oktobra 1986

Dnevna služba - od 8.30 do 19.30

Ul. Ginnastica 6, Ul. Cavana 11, Ul. Alpi Giulie 2 (Altura), Ul. S. Cilino 36 (Sv. Ivan), Mazzinijev drevored 1 (Milje), Ul. Dante 7, Ul. dell'Istria 18.
ZGONIK (tel. 229373) - samo po telefonu za najnujnejše primere.

Nočna služba - od 19.30 do 8.30

Ul. Dante 7, Ul. dell'Istria 18, Mazzinijev drevored 1 (Milje).
ZGONIK (tel. 229373) - samo po telefonu za najnujnejše primere.

ZDRAVSTVENA DEŽURNA SLUŽBA

Nočna služba od 20. do 8. ure, tel. 7761, predpraznična od 14. do 20. ure in praznična od 8. do 20. ure.

izleti

SPDT prireja jutri, 26. t. m., avtobusni IZLET V NEZNANO v sodelovanju s pobratenim društvom Integral iz Ljubljane. Odhod ob 7. uri izpred sodne palače; hoje bo približno tri ure; predviden je tudi ogled krajevnih zanimivosti. V primeru slabega vremena bo avtobus pripeljal izletnike do cilja izleta (do koče), kjer bo skupna družabnost. Vpisovanje na sedežu ZSŠDI (tel. 767304), ali pri Ervinu Gombaču (tel. 754742).

Društvo naravoslovcev in tehnikov "Tone Penko" vabi svoje člane in prijatelje, da se udeležijo strokovno vodene ekskurzije, ki jo prireja Prirodoslovno društvo Slovenije, v Pekel pri Borovnici. Pekel je v Dolini Otavščice, to je privlačna tesen z mnogoterimi brzicami in petimi večjimi slapovi. Ekskurzija bo jutri, 26. oktobra. Zbirališče na Opčinah (končna postaja tramvaja) ob 8.30 ali ob 10.30 pred železniško postajo v Borovnici. Prevoz z lastnimi sredstvi. Kosilo iz nahrbtnika.

čestitke

Danes praznujeta 50 let skupnega življenja MARA in MARIO VITINE. Še veliko skupnih srečnih let jima želijo Ivan, Alberto in Rado z družinami.

KATJA in IGOR veselo na trim stezo...!!! Vama želijo borke.

Danes praznuje 3. rojstni dan MARTINA, v ponedeljek, 27. t. m., pa njen očka MAURO TONET. Da bi bila vedno v srečo in zadovoljstvo mami Sonji in sestrici Katji želi kulturno-umetniška skupina Printis, posebno še Mirjam.

Zgubljeni ptiček je v gnezdice priletel in našo KATJO nam vzel. Joj, IGOR, kam si zašel! Prazna gnezda.

IGOR! Ti si vinska trta, KATJA nate je oprta; le trdno se držita življenjske palice, vama želijo otavce.

razstave

V Konjušnici Miramarskega parka je do 30. novembra odprta razstava MAKSIMILIJAN OD TRSTA DO MEHIKE.

Na Gradu sv. Justa je do 5. novembra od 10. do 13. in od 15. do 19. ure na ogled razstava MODA OBLAČENJA V TRSTU.

V galeriji Cartesius bodo danes, 25. t. m., ob 18.30 odprli razstavo grafik slikarja RICCARDA TOMMASI FERRONIJA. Razstava bo odprta do 7. novembra.

mali oglasi

REPO ZA VLAGANJE na tropine prodaja Anton Drufovka, Grojna št. 1 pri Gorici.

PRODAM stanovanje v Nabrežini: kuhinja, dnevna soba, tri sobe, dvojne sanitarije, tri terase in garaža. Tel. od 14. ure dalje na št. 040/200144 ali 200671.

PO ZELO UGODNI ceni prodam komplet stereo hi-fi pioneer. Tel. 200780 od 12.30 do 14. ure.

IŠČEM ŽENSKO za enkrat ali dvakrat tedensko pomoč v gospodinjstvu. Tel. v Šempolaj na št. 200443 - zvečer.

KUPIM eno- ali dvostanovanjsko hišo na Krasu. Tel. 412031.

DAJEM V NAJEM skladišče 65 kv. m pri Domju. Tel. 040/228390.

PRODAM teren, primeren za športno igrišče, z vodo, 1.800 kv. m pri velesejmu. Tel. 228390.

PRODAM trobento bach stradivarius ML, zvok in mehanika odlična za 500.000 lir. Tel. v popoldanskih urah na št. 942222.

prispevki

V spomin na Marto Peric daruje družina Pernarčič 10.000 lir za pevski zbor Fantje izpod Grmade.

V spomin na Hermana Klanjščka daruje družina Chermelli 10.000 lir za pevski zbor Fantje izpod Grmade.

V spomin na Dragico Širca daruje družina Chermelli 10.000 lir za pevski zbor Fantje izpod Grmade.

Ema in Rafael Lisjak darujeta 20.000 lir za obeležje grobnice talcev pri Sv. Ani.

Namesto cvetja na grob bivšega sošolca Vlada Turine daruje Kristina Mozer 15.000 lir za Društvo slovenskih upokojencev.

V spomin na pok. Marijo Ravbar vd. Škerlavaj daruje družina Ravbar (Repen 2) 10.000 lir za Skupnost družina Opčine.

V spomin na pok. Angelo Piščanc darujeta sestri Milka in Kristina Piščanc 10.000 lir za TPK Sirena.

Ob 5. obletnici smrti moža Josipa Grgiča daruje žena Ida 40.000 lir za OŠ P. Trubar.

menjalnica

24. 10. 1986

Ameriški dolar	1384.—	Japonski jen	8.30
Nemška marka	690.—	Švicarski frank	834.—
Francoski frank	209.—	Avstrijski šiling	97.90
Holandski florint	610.—	Norveška krona	185.—
Belgijski frank	32.50	Švedska krona	198.—
Funt šterling	1970.—	Portugalski eskudo	8.90
Irski šterling	1865.—	Španska peseta	9.90
Danska krona	181.—	Avstralski dolar	835.—
Grška drahma	9.70	Debeli dinar	2.70
Kanadski dolar	970.—	Drobni dinar	2.70

BCIKB BANCA DI CREDITO DI TRIESTE TRŽAŠKA KREDITNA BANKA Tel.: Sedež 61446 - 68881 Agencija Domjo 831-131

David MALALAN

vabi danes ob 18. uri vse prijatelje in znance na otvoritev trgovine s športno opremo

professional sport

TRST - Ul. Udine 45/A - Tel.: 040/418315

ERS KVIZ □ KARST BROTHERS KVIZ □ KARST BROTH

za jutrišnjo oddajo (26. oktobra) še vedno:

Kaj je tisto, kar hodi gor in dol, ven in noter ter povzroča špricanje?

Nekateri nepravilni odgovori prejšnjega tedna:
ravnatelj; moško orodje, ki dela otroke; naftni sveder, kit ipd.

Če boste do jutrišnje oddaje odkrili pravilni odgovor, telefonirajte od 14.30 dalje v oddaji **Ma ka ste m...?** na št. 631065.

Za pravilne odgovore so tedenske nagrade plošče, LP in kasete, za najduhovitejše pa tri končne nagrade (walk-man).

Konfekcije
»FANY«
Stefania Millo
jesenska in zimska oblačila za ženske in moške
UL. FLAVIA DI STRAMARE 107 (ŽAVLJE): TEL.: 231118

SLOVENIJALES
DOMA IN V SVETU DOBRO POZNAN

filmi na tv zaslonu

kinoatelje

L'UOMO DAL BRACCIO D'ORO — The Man with the Golden Arm — Človek z zlato roko, ZDA 1955.

Režija: Otto Preminger. Igrajo: Frank Sinatra, Kim Novak, Arnold Stang, Eleanor Parker. RAI 2, nocoj ob 20.30.

Hazarderja, ki je zasvojen z mamilom, si lastita nevrotična in bolestno ljubosumna žena ter šarmantna plesalka (Kim Novak). Obtožili ga bodo celo umora, ki ga je v resnici zagrešila žena... Sinatra je v tem filmu prav gotovo odigral eno najbolj prepričljivih vlog, saj njegov trpeči obraz izraža muko človeka, ki ga obremenjujejo obsedenost z mamili, občutki krivde in neuresničljiva ljubezen.

Pri filmu je še posebno zanimiv Premingerjev izredno realistični pristop pri slikanju ameriškega okolja, značajev junakov in človeških razmerij.

EASY RIDER — Lahni jezdec, ZDA 1969.

Režija: Dennis Hopper. Igrajo: Peter Fonda, Dennis Hopper, Jack Nicholson, Luanna Anders, Robert Walker. RETE 4, nocoj ob 23.45.

Film nas v ritmu sugestivnih balad in elektronskih rockerskih motivov pospremi po ameriških cestah in obsežnih prerijah, koder potujeta hippyja kapitan Amerika (Peter Fonda) in Billy (Dennis Hopper) s svojima motorjema. Na podeželju srečata še tretjega družabnika, zapitega in faliranega odvetnika (Jack Nicholson, ob svoji prvi večji vlogi). Prešerna in antikonformistična trojica pripotuje na veselico v New Orleans, kjer bo njihovo pot do svobode prekinilo slepo nasilje dobromislečih in moralističnih meščanov.

STRINGI I DENTI E VAI — Bite the Bullet, ZDA 1975.

Režija: Richard Brooks. Igrajo: Gene Hackman, Candice Bergen, James Coburn, Ben Johnson. RAI 3, jutri ob 16.50.

Richard Brooks je angažiran ameriški pisatelj in režiser, ki skuša v svojih delih analizirati predvsem pojav nasilja, njegov izvor in vpliv na posameznika in družbo. Njegovi filmi so nekonvencionalni. *Zadnji lov (1955)* in *Profesionalci (1966)* kritično obravnavata lažne mite vesternske epopeje. V filmu, ki ga je snemal devet let kasneje, opisuje 800 milj dolg pohod skozi puščavo, prerije in hribovja skupine šestih moških in enega dekleta. S podvigom bi se skupina rada polastila nagrade, ki jo je obljubil neki časopis.

IL GRANDE FREDDO — The big Chill — Veliki hlad, ZDA 1983.

Režija: Lawrence Kasdan. Igrajo: William Hurt, Tom Berenger, Glenn Close, Jeff Goldblumm, Kevin Kline. RETE 4, jutri ob 20.30.

Kasdanov film je bil uspešnica v ZDA in tudi v Italiji. Generacija mladinskih revolucionarjev iz leta 1968 se je zrcalila v tej turobni in »hladni« skupinski sliki preživelih iz tistega obdobja. Skupina tovarišev, ki so skupaj živeli v collegeu, se sreča ob pogrebu kolega, ki je naredil »nerazumljiv« samomor. Spomini na mlada leta, ki so jih skupaj preživeli, se prepletajo z ironičnim in hkrati tragičnim pridihom cinizma in nevroze odraslih ljudi.

L'UOMO CHE SAPEVA TROPPO — The Man Who Knew Too Much — Človek, ki je vedel preveč, ZDA 1956.

Režija: Alfred Hitchcock. Igrajo: James Stewart, Doris Day, Daniel Gelin, Bernard Miles. RAI 1, v ponedeljek ob 20.30.

Človek, ki je vedel preveč je tipično hitchcockovski naslov za enega najznačilnejših filmov velikega mojstra srhljivke. "Hitch", kot ga imenujejo fansi, je film pravzaprav posnel dvakrat: prvič leta 1934 v Angliji (v glavnih vlogah Leslie Bank, Peter Lorre), drugič pa trideset let kasneje v Ameriki. V verziji, ki jo boste gledali, nastopata miroljuben in optimistični zdravnik (James Stewart) in njegova žena, ljubezniva bivša hollywoodska zvezda (Doris Day). Sicer normalen in značilen ameriški par se naenkrat znajde v nenavadnem položaju. Neznanec jima tik pred smrtjo zaupa skrivnost, zaradi katere se bosta zakonca zapletla v razburljivo pustolovščino.

Telefon, ki je postal naš vsakdanji pripomoček in brez katerega si skoraj ne moremo zamišljati življenja, ki nam pogosto pomaga v stiski ali nam prihrani nepotrebne poti, nam postane včasih tudi nadležen. Po sliki bi lahko sodili, da goji mlada plesalka Maria Laura Beccarini — ki nastopa v televizijski oddaji Halo, kdo igra... — do telefona prijateljska čustva. In kako naj bi bilo dugače, ko pa ji je prav "telefonska oddaja" pomagala do uspeha!

Pripravlja: Boris Devetak

Nove plošče

CINDY LAUPER - TRUE COLORS

Leta 1984 je svet spoznal simpatično pevko Cindy Lauper. Nekateri se sprašujejo, kako je Cindy pravzaprav dosegla tako velik uspeh. Odgovor je zelo preprost: fizično je privlačna, glas ima zelo dober, med koncerti nori in skače. Uspeh njenih plošč oziroma pesmi je logična posledica naštetih lastnosti, ki so občinstvu všeč. Seveda ji je pri hitrem vzponu olajšala pot megamanifestacija Live-Aid, ki je omogočila marsikateremu neznanemu avtorju in glasbeniku blestečo kariero.

Vsekakor je zadnji album *True Colors* mojstrsko posnet in tehnološko na višku, čudovita je že plastnica, ki je lep proizvod najsodobnejše fotografske tehnike. Razni inženirji in producenti so poskrbeli za vse podrobnosti in ne pretiravamo, če trdimo, da je album perfekten. Brez skrbi bo plošča v kratkem času dosegla vrhove vseh svetovnih top lestvic. Pesmi, ki so posnete na albumu, imajo namreč vse lastnosti uspešnic.

Najboljši songi tipičnega pop porekla so *Change Of Heart, Boy Blue, True Colors*. Naj omenim, da je pri pesmi *Calm Inside The Storm* sodeloval rock-man Rick Derringer.

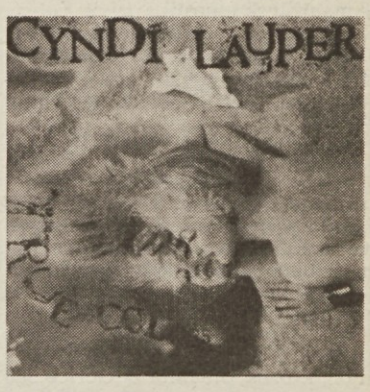

Ostale pesmi so: *Maybe He'll Know; What's Going On; Iko, Iko; The Faraway Nearby; 911; One Track Mind.*

Z nagradami sodelujejo še:

Elektrotehna DO Melodija Mengeš · Založba Lipa Koper · Založništvo tržaškega tiska - Trst · Astra DO Steklarna Hrpelje · Iskra TOZD Elektroakustika Sežana · Ljubljanska banka

Glasovnica za Vročih 10

Ime in priimek: .....

Naslov: .....

Glasujem za: .....

Moj predlog: .....

Bralci Primorskega dnevnika ali Primorskih novic na Tržaškem in Goriškem naj pošljejo glasovnice na naslov: Primorski dnevnik, Ul. Montecchi 6, 34137 Trst; bralci obeh časopisov v Sloveniji pa na naslov: Primorske novice, OF 12, 66000 Koper. Vsi naj pripišejo oznako »Vročih 10«.

današnji televizijski in radijski sporedi

RAI 1

10.00 Dokumentarec: I grandi fiumi
10.45 Nadaljevanka: Il commissario De Vincenzi
12.00 Dnevnik - kratke vesti
12.05 Nad.: Sfida a Crooked Sky
13.30 Dnevnik
13.55 Dnevnik - tri minute...
14.00 Aktualna oddaja: Prisma
14.30 Film: La congiuntura (kom., It. 1965, r. Ettore Scola, i. Vittorio-Gassman, Joan Collins)
16.15 Risanka: Le avventure di Pitfall
16.30 Iz parlamenta
17.00 Dnevnik - kratke vesti
17.05 Otroška oddaja: Il sabato dello zecchino
18.05 Izžrebanje loterije
18.10 Nabožna oddaja: Le ragioni della speranza
18.20 Napoved sporedov
18.40 Risanka: I Gummi
19.00 Dokumentarec: Full Steam
19.50 Vreme in 20.00 dnevnik
20.30 Variete: Fantastico
22.15 Dnevnik
23.10 Dokumentarec o vojski
23.50 Dnevnik - zadnje vesti

RAI 2

10.00 Inf. odd.: Giorni d' Europa
10.30 Napoved sporedov
10.45 TV film: Parola d'onore (dram., ZDA 1981, r. Mel Damski)
12.30 Dnevnik. Start
13.00 Dnevnik. Ob trinajstih
13.25 Dnevnik. Chip
13.30 Dnevnik. Bella Italia
14.00 Inf. odd.: Scuola aperta
14.35 Izžrebanje loterije
14.40 Mladinska oddaja: Tandem
16.30 Športna sobota - kolesarstvo
17.30 Šport: košarkarska tekma
18.25 Dnevnik. Šport
18.30 Nanizanka: Il commissario Köster - Un filo rosso
19.45 Dnevnik
20.20 Dnevnik. Šport
20.30 Film: L'uomo dal braccio d'oro (dram., ZDA 1956, r. O. Preminger, i. F. Sinatra, K. Novak)
22.30 Dnevnik - večerne vesti
22.40 Filmske novosti
22.50 Dnevnik, nato boks: Murphy - Parkey
24.00 Dnevnik - zadnje vesti
0.10 Dnevnik - športne vesti

RAI 3

12.45 Napoved sporedov
13.00 Nadaljevanka: La bufera
14.10 Koncert: Kvintet Haydn (Haydn, Mozart, Britten, Bach, Vivaldi)
15.00 Glasbena oddaja: A luce rock - Bongo man
16.30 Dokumentarec: Schede - Arte, Zbirka muzeja Pigorini
17.00 Film: Con fusione (kom., It., 1980, r. Piero Natoli, i. Piero Natoli, Carlotta Natoli)
18.25 Glasbena oddaja: L'altro suono - Appunti sulla musica popolare
19.00 Dnevnik
19.35 Dokumentarec: Umetniški arhiv - Kraljeva palača v San Leuciu
20.05 Informativna oddaja: Scuola aperta sera, Il crudo e il cotto - la pasta
20.30 Opera: W. A. Mozart - Don Giovanni (orkester, zbor in balet rimske Opere, dir. Peter Maag, gled. rež. Jerome Savary. nastopajo Silvano Caroli, Thomas Moser, Winifred Faixbrown, Bengt Rundgren)
23.35 Dnevnik

RTV Ljubljana

8.00 Poročila
8.05 Otr. odd. Halo, tu reševalci!
8.15 Pravljica: Skok čez jarek
8.30 Lutkovna oddaja: Miškolin - Učiteljeva nesreča (J. Ribičič)
8.40 Poučna serija: Miti in legende
8.55 Pedenjžep
9.25 Predstava SNG Maribor: Slovenske ljudske pesmi
10.10 Varstvo pri delu: Gradbeništvo
10.25 Ponovitvi: Spoznano neznano, nato (11.05) Ljudje in zemlja
11.35 Dokum.: Mir in razorožitev
12.05 Poročila
13.05 Oddaja za slušno prizadete
13.50 Mlad. film: Snežna vila Juki
15.15 Šport: Rokomet Jugoslavija-ZRN
16.40 Poročila, nato Risanka
16.55 Košarka: Rabotnički-Budučnost
18.30 Novosti na knjižnem trgu
18.45 Risanka, nato Turistični globus
19.30 Dnevnik, nato Zrcalo tedna
20.15 Zab. oddaja: Gostilna Košnik
21.50 Dnevnik
22.05 Film: Nizki udarci (kom., Kan.-ZDA 1980, r. Alvin Rakoff)
23.35 Kronika Borštnikovega srečanja

TV Koper

14.00 TV novice
14.10 Otroški program: risanke, nanizanke in dokumentarec
18.00 Nadaljevanka: I cento giorni di Andrea
19.00 Nanizanka: I cavalieri del cielo
19.30 TVD Stičišče
19.45 Rubrika: Mesto danes
20.00 Nanizanka: Victoria Hospital
20.25 TV novice
20.30 Nadaljevanka: La felicità
22.00 Informativna oddaja: Start - Muoversi come e perchè
22.35 TVD vse danes
22.45 Nanizanka: Charley
23.30 Dokumentarec: Spedizione italiana al K2 nord 1983

Iz filma L'uomo dal braccio d'oro, RAI 2 ob 20.30

CANALE 5

8.30 Nanizanka: Una famiglia americana
9.25 Film: Prigionieri della palude (pust., ZDA, 1952, r. J. Negulesco)
11.15 Kvizi: Tuttinfamiglia, 12.00 Bis, 12.45 Il pranzo è servito
13.30 Napoved programov
14.00 Film: Belezze sulla spiaggia (kom., It., 1961, r. R. Girolami, i. Walter Chiari)
15.45 Dokumentarec: Il mondo intorno a noi
16.15 Inf. tednik: Big Bang
17.00 Inf. rubrika: Cadillac
18.00 Športni tednik
19.30 Nanizanka: Love Boat - Amore sotto i ponti
20.30 Glasbena oddaja: Premiatissima
23.00 Filmski tednik
23.15 Nanizanki: Fifty Fifty, 00,15 Sceriffo a New York

RETEQUATTRO

8.30 Nanizanki: Vegas, 9.20 Switch
10.10 Film: Cinque ore in contanti (kom., It., 1961, r. Mario Zampi, i. Ernie Kovacs)
12.00 Nanizanki: Mary Tyler Moore, 12.30 Vicini troppo vicini
13.00 Otroški spored: Ciao ciao, vmes risanke L'incantevole Creamy, Le avventure della dolce Katy, She-ra
14.30 Nanizanka: La famiglia Bradford
15.30 Film: Il manoscritto scomparso (kom., ZDA 1939, r. Edwin L. Matin, i. R. Montgomery)
17.20 Nanizanka: Detective per amore
18.15 Kviza: C'est la vie, 18.45 Il gioco delle coppie
19.30 Nanizanka: Charlie's Angels
20.30 Film: L'uomo nel mirino (krim., ZDA 1977, r. Clint Eastwood)
22.40 Aktualna rubrika: Parlamento In
23.35 Film: Easy Rider (dram., ZDA 1969, r. Dennis Hopper, i. Peter Fonda, Jack Nicholson)
1.20 Nanizanka: Vegas

ITALIA 1

8.30 Nanizanke: Fantasilandia, 9.20 Wonder Woman, 10.10 L'uomo da 6 milioni di dollari, 11.00 Cannon, 12.00 Agenzia Rockford, 13.00 La strana coppia, 13.30 Tre cuori in affitto
14.00 Športna rubrika: American Ball
15.00 Nanizanki: La famiglia Addams, 15.30 Furia
16.00 Otroški spored: Bim, Bum, Bam, vmes risanke Lovely Sara, Il Tulipano nero, Occhi di Gatto
18.00 Glasbena oddaja: Musica è
19.00 Nanizanki: Arnold, 19.30 Happy Days
20.00 Ris.: David gnomo amico mio, 20.15 Snorky
20.30 Nanizanke: Supercar, 21.30 A-Team
22.20 Športna rubrika: Italia 1 sport
23.30 Športni tednik: Grand Prix
0.45 Deejay Television

TELEPADOVA

11.00 Nadaljevanka: Un'età difficile
13.00 Znanstvena rubrika: Il Leonardo
13.30 Risanke
14.00 Športna oddaja: Eurocalcio
15.00 Športna rubrika: Rombo TV
16.00 Šport: Catch
17.00 Risanke: Belle e Sebastien, Gigi la trottola, Transformers, Voltron, Mask
19.30 Nanizanka: Insiders
20.30 Film: Il grande scout (vestern, r. Dan Taylor)
22.30 Film: Yorga il vampiro (groz., ZDA, 1971, r. Bob Kellyan, i. Roger Perry, Donna Anders)
0.30 Film: Le braghe del padrone (kom., 1978, r. F. Mogherini, i. Enrico Montesano)

TELEFRIULI

14.00 Nadaljevanka: Rosa de lejons
15.00 Nogomet: Brescia - Udinese
16.30 Glasbena oddaja: GTX music
18.15 Nadaljevanka: Rosa De Lejos
19.30 Dnevnik
20.00 Informativna oddaja: Realtà economica
20.40 Film: Uomo avvisato, mezzo ammazzato... parola di spirito santo (vestern, It. 1972, r. Giuliano Carnimeo)
22.30 Dnevnik
23.00 Rubrika: Il salotto di Franca

TELEQUATTRO

(Se povezuje s sporedi Italia 1)
Lastne oddaje:
19.30 Fatti e commenti

RADIO TRST A

7.00, 13.00, 19.00 Radijski dnevnik; 8.00, 10.00, 14.00, 17.00 Kratka poročila; 7.20 Koledarček, Pravljica, Glasba; 8.10 Almanah: Kulturni dogodki (pon.); 8.40 Glasbeni mozaik; 10.10 Koncert RAI iz Rima; 11.20 - 13.00 Pisani listi: Poljudno čtivo, Sestanek - Ta rozajanski glas, Glasbeni mozaik; 13.20 Glasba po željah; 14.10 Poti do branja; 14.40 Drugi program; 17.10 Mi in glasba - Mladi izvajalci; 18.00 Dramska vetrovnica: Roman v nadaljevanjih: Senčni ples; 18.40 Glasbene skice.

LJUBLJANA

5.00, 6.00, 6.30, 8.00, 9.00, 10.00, 11.00, 12.00, 14.00 Poročila; 4.30 Jutranji spored; 8.05 Pionirski tednik; 9.05 Matineja; 10.05 Ob lahki glasbi; 11.05 S poti po Jugoslaviji; 11.30 Srečanja republik; 12.10 Naši poslušalci čestitajo; 12.30 Kmetijski nasveti; 14.05 Glasbena panorama; 15.00 Radio danes, radio jutri; 15.10 Mozaik; 15.30 Dogodki in odmevi; 15.55 Glasba; 16.00 Vrtiljak želja; 16.40 Lojtrca domačih; 17.00 Zunanjepolitični magazin; 18.00 Škatlica z godbo; 18.30 Mladi mladim - Jesenske serenade; 19.00 Dnevnik; 19.35 Za naše najmlajše; 19.45 Ansambel Mojmira Sepeta; 20.00 - 23.00 Mladi mostovi, Naši kraji in ljudje; 22.50 Literarni nokturno: Vojin Kovač - Pesmi; 23.05 Od tod do polnoči; 0.05 Nočni program, glasba.

RADIO KOPER (slovenski program)

13.30, 14.30, 17.30 Poročila; 6.00 Glasba za dobro jutro; 6.05 Danes se spominjamo; 6.10 Vreme, prometni servis; 6.30 Jutranjik; 6.45 Cestne informacije; 7.00 Jutranja kronika; 7.30 Jutranji servis; 8.00 Prenos Radia Ljubljana; 13.00 Vodeni kontaktni program: Kruh in sol Radia Koper; 15.30 Dogodki in odmevi; 16.00 Glasba po željah; 16.30 Primorski dnevnik; 17.15 Zamejska reportaža; 18.00 Zaključek.

RADIO KOPER (italijanski program)

6.15, 8.30, 9.30, 10.30, 14.30, 16.30, 17.30, 18.30 Poročila; 7.15, 12.30, 15.30, 19.30 Radijski dnevnik; 6.00 Glasba; 6.45 Koledarček; 7.00 Dobro jutro v glasbi; 8.00 Prisrčno vaši; 8.35 Po vaši izbiri; 9.32 Dragi Luciano; 10.00 Popevka tedna; 10.35 Vstop prost; 11.00 Pismo iz... ; 11.15 Glasba; 11.30 Na prvi strani; 11.40 Napoved programov; 12.00 Glasba po željah; 14.30 Popoldanski glasbeni program; 14.33 Poročila v nemškem jeziku; 14.45 Športna oddaja; 15.45 - 19.30 Glasbeni weekend; 20.00 Nočni program Radia Koper.

RADIO OPČINE

10.00 Glasbena matineja - vodi Majda; 15.00 Glasba po željah - v studiu Sabina; 17.00 Zakaj tako, kaj mislite vi? - vodita Gabrijela in Martina; 19.00 Listam po časopisih - vodi Vinko; med oddajami, podnevi in ponoči, glasba.

Upoštevajoč deželno zakonodajo

Pokrajinska uprava razdelila med razna društva 129 milijonov lir

V okviru deželnega zakona št. 68/81 bo Goriška pokrajinska uprava dodelila društvom in ustanovam za 129 milijonov lir prispevkov. Gre za finančne prispevke v smislu 3. poglavja omenjenega zakona (prispevki za različne pobude na humanističnem, znanstvenem in umetniškem področju ter na področju družbenih ved) in poglavja št. 6 (pobude za vrednotenje furlanske kulture ter vrednotenje jezika in kulture manjših skupnosti).

O porazdelitvi prispevkov je poglobljeno razpravljala pristojna svetovalska komisija, zato sta bila predloga na seji sveta, v sredo zvečer, odobrena brez razprave.

Kako je bil denar porazdeljen? Štirinosemdeset milijonov je bilo porazdeljenih med devetinštirideset društvi in ustanovami v vsej pokrajini. Med dobitniki prispevkov so tudi nekatera slovenska društva in ustanove. Za različne pobude so prispevke prejeli: občina Tržič 1,5 milijona, občina Romans 2 milijona, občina Škocjan 2 milijona, občina Šempeter 2 milijona, občina Štarancan 2 milijona, občina Vileš 1 milijon, krožek Umanità iz Gorice 300 tisoč, krožek Micron c 500 tisoč, krožek Rinascita Tržič 2 milijona, krožek Centro studium iz Gorice 2,3 milijona, krožek Mazzini iz Tržiča 2 milijona, študijski center Rizzati iz Gorice 2,5 milijona, center Mondoperaio 500 tisoč, zadruga Presenza 500 tisoč, krožek Einaudi iz Gorice 500 tisoč, združenje Azione popolare italiana iz Gorice 1 milijon, Institut za versko in družbeno zgodovino 3,5 milijona, Javno večnamensko kulturno središče v Ronkah 7 milijonov, il Punto iz Tržiča 400 tisoč, *Zveza slovenske katoliške prosvete v Gorici (za serijo kulturnih srečanj, predavanj in razstav) 6 milijonov, Zveza slovenskih kulturnih društev Gorica (za razstavo del A. Černigoja) 1,7 milijona, PD Štandrež 500 tisoč, Mohorjeva družba (za izdajo PBL) 1 milijon, ZSKD 1 milijon, Kulturni dom 2,5 milijona,* združenje AGESCI (skavti) 350 tisoč, društvo A. Comel 2 milijona, društvo Modellistica Isontina 500 tisoč, društvo Seppenhofer 1,5 milijona, Združenje za preučevanje hebrejske kulture 1,5 milijona, WWF Gorica 800 tisoč, društvo esperantistov 3 milijone, društvo A. Schweitzer 1 milijon, združenje Italia nostra 1,5 milijona, zadruga Centro studi e restauri 500 tisoč, krožek CIFI 1,3 milijona, gobarska družina Gorica 500 tisoč, društvo CISAC 500 tisoč, speleološki klub ANF Tržič 2 milijona, muzejsko društvo v Tržiču 1 milijon, astronomski krožek iz Fare 1,5 milijona, WWF Tržič 1 milijon, krožek Zoom iz Fare 800 tisoč, letoviščarska ustanova v Gradišču 3,5 milijona, Konzorcij za vrednotenje zgodovinskih gradov 2 milijona, Inštitut Gramsci iz Trsta 1 milijon, krožek Stella matutina 1,5 milijona, študijski center B. Marin iz Gradeža 1 milijon, Goriška pokrajina (za prireditev razstave zbirke "ex voto" cerkve sv. Ignacija) 7,5 milijonov.

Petinštirideset milijonov lir v smislu določil poglavja št. 6 omenjenega deželnega zakona je bilo porazdeljenih med petintrideset društev in ustanov. Prispevke so prejeli: občina Koprivno 1,5 milijona, občina Krmin 2,7 milijona, občina Dolenje 1,1 milijona, občina Gradišče 2,6 milijona, občina Gradež 1,5 milijona, občina Fara 1,5 milijona, občina Medea 1,1 milijona, občina Ronke 2,1 milijona, Javno večnamensko kulturno središče v Ronkah 3,5 milijona, *društvo Kras Dol-Poljane 350 tisoč , društvo F. B. Sedej iz Števerjana 500 tisoč, društvo Skala Gabrje 350 tisoč, KD Sovodnje 350 tisoč, KD Oton Župančič Štandrež 350 tisoč, KD Briški grič 350 tisoč, KD Jezero 500 tisoč,* društvo Carmaur iz Krmina 1,5 milijona, zbor Coral di Lucinis 1 milijon, folklorna skupina Danzerini di Lucinico 750 tisoč, zbor sv. Ignacija 1 milijon, polifonski zbor iz Štarancana 1 milijon, zbor A. Capello iz Begliana 1 milijon, kulturno društvo R. Lipizer 2,1, zbor Aris iz Tržiča 1 milijon, kulturno društvo Castrum iz Gradeža 500 tisoč, kulturno društvo La Bavisela iz Gradeža 350 tisoč, zbor Ass. corale gradese iz Gradeža 2 milijona, Piccolo teatro Città di Grado 4,5 milijona, krožek Graisani di Palù iz Gradeža 400 tisoč, študijski center Amis di Lucinis 1 milijon, fotografski krožek iz Krmina 750 tisoč, center za vrednotenje in ohranjanje ljudskega izročila iz Podturna 2 milijona, Nižja srednja šola Perco iz Ločnika 2 milijona, odbor za proslavo 40. obletnice združenja AGI 1 milijon, filatelistični klub iz Gradišča 800 tisoč.

Jutri v goriškem avditoriju osrednja Gregorčičeva proslava

Modri lepaki z belim golobom in rdečim napisom »...tu rod je moj, tu moj je kraj...« opozarjajo po vsej Goriški, da bomo Slovenci jutri, v nedeljo 26. oktobra, ob 20.30, v goriškem avditoriju počastili goriškega slavčka, pesnika Simona Gregorčiča, ob 80-letnici njegove smrti. Lepaki, podobni vabilom kot tudi sceni na odru, so delo našega slikarja Silvana Bevčarja.

Gregorčičevo proslavo v Gorici, osrednjo v zamejstvu, skupno prirejata Zveza slovenskih kulturnih društev in Zveza slovenske katoliške prosvete. Izbor in scenarji prireditve sta izbrala Janez Povše in Ace Mermolja, za režijo je poskrbel Janez Povše. Slavnostni govor bo imel Filibert Benedetič.

V programu bodo sodelovali gledališki igralci Bogdana Bratuž, Anton Petje, Tone Gogala in Vladimir Jurc. Pevci treh zborov, Lojze Bratuž, Hrast in Mirko Filej, bodo pod vodstvom Hilarija Lavrenčiča izvedli Sattnerjevo kantato Jeftejeva prisega, ob spremljavi orkestra. Solist bo Martin Srebernič.

V tehnični pripravi sodelujeta Robert Košuta in Niko Klanjšček, prevode v italijanščino je oskrbel Jožko Vetrih.

Pevci so sinoči imeli generalko. Jutri se bomo torej zamejski Slovenci z množično udeležbo poklonili spominu našega velikega pesnika.

Volitve na šolah

Na Trgovskem tehničnem zavodu Žiga Zois bodo dijaki volili v nove razredne in v zavodni svet danes. Dijaki bodo volili svoje predstavnike bodisi v nove razredne kot tudi v Zavodni svet, predstavništvo dijakov se namreč v zavodnem svetu menja vsako leto. Starši pa bodo svoje predstavnike v nove razredne svete volili v ponedeljek, 27. oktobra od 18. do 20. ure.

Na učiteljišču Simon Gregorčič bodo dijaki in starši volili svoje predstavnike v sredo 29. oktobra; dijaki bodo lahko volili v jutranjih urah, starši pa bodo nove predstavnike v razredne svete volili med 17. in 19. uro. Na učiteljišču bodo morali letos starši izvoliti enega dodatnega predstavnika tudi v zavodni svet, volili pa ga bodo 23. in 24. novembra.

Na Trgovskem zavodu Ivan Cankar bodo imeli volitve v četrtek, 30. oktobra; dijaki bodo predstavnike v razredne in v zavodni svet volili v jutranjih urah, starši pa bodo imeli ob 15. uri zborovanje, med 17. in 19. uro pa bodo lahko volili.

Drevi v Gorici koncert De Gregorija

Lahka glasba se znova vrača v Gorico? Sodeč po nastopih zadnjih tednov imajo mladi na voljo večje število koncertov lahke glasbe. Najbolj zveneč pa je gotovo današnji koncert rimskega kantavtorja Francesca De Gregorija.

De Gregori spada v sam vrh italijanske avtorske pesmi in njegova dela, od antimilitaristične Generale, do Rimmel, Pablo, La Donna cannone, so pravi biseri, za katere je že več kritikov napisalo, da so bolj blizu pesmim kot popevkam. De Gregori, ki je že navdušil goriško občinstvo pred šestimi leti, bo nocojšnji koncert, ki bo v Športni hali pri Madonnini, pričel ob 21. uri.

Koncert v Tržiču

V *stolnici v Tržiču bo drevi, ob 20.30, koncert treh zborov. Prireja ga domači zbor S. Ambrogio, ki bo tudi nastopil. Gosta sta slovenski zbor Obala iz Kopra ter zbor iz Susegane blizu Trevisa.*

koncerti

V stolnici v Krminu bo drevi, ob 20.30, koncert, na katerem bosta igrala Hubert Bergant in Alfredo Marcosig. Gre za zadnji koncert iz ciklusa orgelskih koncertov v cerkvah na Goriškem, ki ga je priredila Pokrajinska uprava.

KINO »VERDI« »VITTORIA«
Silvester Stallone je
KOBRA
Ob: 18.00 - 20.00 - 22.00

ŽE DVA TEDNA v kinodvorani
»CORSO«
»TOP GUN«

Ni šlo za grožnjo, ampak za samovoljno izvajanje pravice

Dogodek, ki je te dni razburil javnost v Krminu — poskus izsiljevanja s strelnim orožjem — je na včerajšnji kazenski obravnavi proti 63-letnemu Luigiju Piceniju zadobil povsem drugačne dimenzije. Sodišče je obtožnico spremenilo, ker je ugotovilo, da ni šlo za primer grožnje in izsiljevanja, ampak, da je obtoženec skušal samovoljno uveljaviti svoj zahtevek, kar bi lahko dosegel tudi s civilno tožbo. Obsodilo pa ga je na štiri mesece zapora pogojno in na plačilo denarne kazni zaradi nedovoljene nošnje strelnega orožja in je tudi odredilo zaplembo pištole.

Včerajšnja razprava je v celoti osvetlila ozadje dogodka in ravnanje Picenija, ki je bil dva dni v priporu, v pričakovanju procesa. Piceni je, kakor je izšlo iz izjav prič na včerajšnji razpravi, nekaj dni pred dogodkom, ki je bil predmet razprave, prejel od 59-letnega Ennia Zuppichinija ček Goriške hranilnice v poravnavo starega dolga, za kar je bila izstavljena zadolžnica, ki jo je obtoženec tudi vrnil po prejemu čeka. Kmalu zatem pa se je izkazalo, da je bil ček brez kritja in da v banki so že pred kakšnim letom zaprli račun, na katerega je bil ček izstavljen. Ker se je Piceni, ko mu je banka sporočila kakšno je stanje, čutil opeharjenega in brez kritja, (šlo je za znesek nad 32 milijonov lir), se je jezen napotil v klet, ki jo upravljajo Zuppichinovi in zahteval od 29-letnega Ezia Zuppichinija, da skupaj z očetom in sestro podpiše novo zadolžnico. Pri tem je iz žepa potegnil pištolo in se z orožjem, ki je bilo prazno, nekoliko poigral, kakor da vstavlja saržer. Zuppichini je z izgovorom, da gre po očeta, ker da o zadevi ničesar ne ve, izginil iz kleti in hitro telefoniral karabinjerjem, ki so Picenija prijeli in tudi pospremili v zapor potem ko so pod velikim cvetličnim loncem našli skrito pištolo, ki je bila sicer redno prijavljena, ki pa bi je lastnik ne smel nesti iz stanovanja.

Glede samovoljnega izvajanja pravice pa je sodišče smatralo, da se ne sproži kazenski postopek, ker ni prizadeta stranka vložila tožbo.

Gobarski pohod

Gobarski pohod po kraških gmajnah priredi jutri, v nedeljo, 26. oktobra, Kulturno društvo Jezero iz Doberdoba. Zbirališče bo na Poljanah, pred gostilno Peric, jutri ob 8.30. Udeležence pohoda bo spremljal mikolog Milko Čebulec.

Zima je pred vrati - sneg pobelil Trnovsko planoto

Vse do konca prejšnjega tedna res nismo imeli razlogov za jamranje nad vremenom, saj že dolgo let nismo imeli tako tople in suhe jeseni. Izrazitejša ohladitev in pojav prve slane ob koncu tedna je bilo nekakšno opozorilo, da je zima pred vrati in da je pač treba, tako ali drugače upoštevati tudi koledar. Zadnja vremenska motnja, v četrtek pa je prinesla tudi že prvi letošnji sneg. Vetrovno vreme z občasnimi padavinami se je nadaljevalo ves dan, proti večeru pa je pričela pihati močna burja, v višjih legah pa se je tako ohladilo, da se je dež spremenil v sneg oziroma sodro. Tanka bela odeja je bila včeraj zjutraj na Nanosu, na Trnovski planoti in Čavnu, na Krnu in Kaninu. Močna burja je povzročila tudi nekaj škode na drevesih, promet je bil ponekod na Goriškem rahlo oviran zaradi odlomljenih vej in listja na cestišču. V Gorici, v Ulici Morelli je sunek burje odtrgal večji kos pločevinske kritine, ki je presekala žice električne napeljave in poškodovala na ulici parkiran avtomobil, last Michela Cagliarija. V jutranjih urah je motnja prešla naše kraje in tudi burja je pojenjala.

Še danes in jutri Motor Expò Racing

Goriški Motor Expò Racing na goriškem gospodarskem razstavišču bo odprt še danes in jutri. Organizatorji podobne prireditve v Vidmu, ki prične danes, so umaknili tožbo, s katero so zahtevali predčasno zaprtje goriškega sejma. Ljubitelji športnih, tekmovalnih in navadnih avtomobilov, motorjev in čolnov, si bodo goriški sejem lahko ogledali še danes in jutri. Na programu so tako danes kot jutri razne tekme spretnih vozačev. Danes, ob 17. uri, bo zmagovalka letošnjega Festivalbara Tracy Spencer imela koncert lahke glasbe.

Premalo osebja v goriških muzejih

Uslužbenci goriških pokrajinskih muzejev so včeraj stavkali. Do takega nastopa uslužbencev muzejskih ustanov v palači Attems in na grajskem griču je prišlo prvič. Osebje obtožuje Pokrajinsko upravo neupoštevanja zahtev, ki so bile že večkrat postavljene. Osebja je odločno premalo. Manjka tudi kvalificirano osebje, ki naj bi zadostilo potrebi po razširitvi dela muzejev ter tudi naraslih potreb javnosti po kulturnih dobrinah.

Pokrajinska uprava je hvalevredno vložila v prenovo in povečanje muzejev v zadnjih letih veliko denarja, milijarde lir, pravijo uslužbenci. Povečano je bilo tudi osebje. Vendar ne v zadostni meri. V zadnjem času ima osebje veliko dela. Najprej je bilo treba preurediti muzejske zbirke v palači Attems ter skrbeti tudi za čiščenje in reševanje zbirk, ki so bile poškodovane v povodnji pred nekaj leti. Na grajskem griču je Pokrajina odkupila še nekaj stavb, poleg tiste, ki je že doslej služila muzejskim potrebam. Notranjost teh stavb sedaj urejajo. Vrh vsega morajo skrbeti za knjižnico in tudi za Pokrajinski arhiv. Narašča zanimanje raziskovalcev. Lotili so se natančnega evidentiranja shranjene dokumentacije. Dobili so nove zbirke. Lotili so se izdajanja zgodovinske revije. Priredili so vrsto tečajev. V zadnjem nekaj več kot enoletnem razdobju so priredili kar deset razstav, tudi v sodelovanju z drugimi ustanovami.

Vse to pa terja veliko zavzetost osebja, ki vsemu temu ni kos. Tudi zato, ker mora skrbeti za muzejske prostore tudi takrat ko so v njih predavanja, simpoziji, srečanja, ki jih ne prireja muzej. V muzeju je številčno premalo osebja, manjka pa tudi strokovno izvežbano osebje.

Doslej so s svojimi zahtevami naleteli na Pokrajini na gluha ušesa. Zaradi tega včerajšnja stavka. Z njo so hoteli opozoriti tudi širšo javnost.

Pokrajinski odbornik za osebje Maurizio Fabbro pa je včeraj izjavil, da se je stavke udeležil le del uslužbencev muzeja. Pokrajina je v težavah z najemanjem osebja zaradi tozadevnih zakonov. S sindikati so domenjeni, da bodo o stvari govorili v novembru. Sedanjo stavko da so uslužbenci muzeja proglasili izven dogovora s sindikati. To kaže na štrumentalizacijo, meni odbornik.

Ilegalno preko državne meje

V bližini mirenskega mejnega prehoda je policijska obhodnica v četrtek zvečer, prijela 23-letnega jugoslovanskega državljana Stanislava Tankosa iz Postojne. Tankos je po vsej verjetnosti ilegalno prekoračil mejo, saj ni imel pri sebi nobenega za prehod meje veljavnega dokumenta. Pri njem so ob natančnejšem pregledu, našli 22 nabojev kal. 7,65 in bajonet z rezilom dolgim 22 centimetrov. Pospremili so ga na kvesturo, kjer so ga tudi aretirali zaradi posesti vojnega orožja (bajonet) in streliva. Na kvesturi so ugotovili tudi, da ima Tankos že nekaj odprtih računov s sodiščem.

VOLVO 480 ES
zapeljivost išče nove tehnične prijeme
PREKRASNA JE. ZAPELJIVA S SVOJO MEHKO IN AERODINAMIČNO LINIJO. OČARA TE Z AVANTGARDNO ELEKTRONIKO. Z NOVIM IN ORIGINALNIM ŠPORTNIM ZNAČAJEM, DRZNA V DESIGNU. ŠEPETAJOČE TE POTEGNE DO 190 KM NA URO S SVOJIMI MOČNIMI 1721 KUBIKI. NOVA VOLVO 480 ES VAS ZAPELJIVO PRIČAKUJE.
VOLVO KVALITETA IN GOTOVOST.
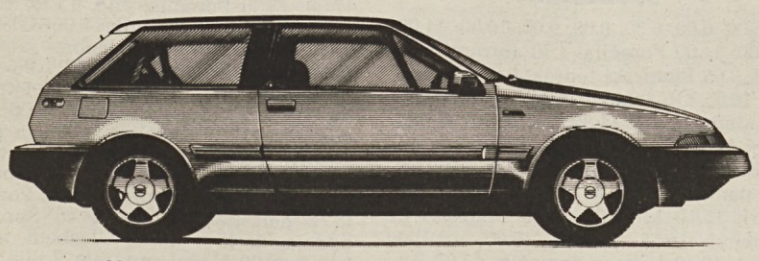
Na prodaj pri zastopniku za Gorico in pokrajino
CRALI PIETRO
Ulica III. Armata 180 - GORICA - tel. (0481) 21721 - 21073
NOVO VOLVO 480 ES PREDSTAVIMO PUBLIKI v našem razstavnem prostoru danes, v soboto, 25. oktobra, od 9. do 18. ure, in jutri, v nedeljo, 26. oktobra, od 9. do 13. ure.

Motor Expó Racing '86
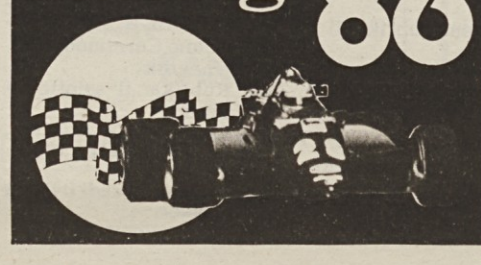
DANES, 25. 10.:
14.30: Žensko deželno tekmovanje z GO-PRO za občinstvo
10.00: Nastop zmagovalke FESTIVALBARA TRACY SPENCER - STUNT SHOW
VSTOPNINA: praznik in predpraznik 7.000 lir, znižana 5.000 lir
URNIK: praznik in predpraznik od 10. do 22. ure

kino

Gorica

VERDI 18.00 - 22.00 »Il cobra«. Igra S. Stallone. Prepovedan mladini pod 14. letom.

CORSO 18.00 - 22.00 »Top gun — lassù con il meglio del meglio«.

VITTORIA 18.00 - 22.00 »Il cobra«. Igra S. Stallone. Prepovedan mladini pod 14. letom.

Tržič

COMUNALE 18.00 - 22.00 »Il raggio verde«.

EXCELSIOR 17.15 - 22.00 »Scuola di ladri«.

Krmin

OBČINSKO GLEDALIŠČE 15.00 - 17.00 »La carica dei 101«. Desneyeva risanka.

Nova Gorica in okolica

SOČA 18.00 - 20.00 »Obračun v velikem mestu«, 22.00 »Šampanjec za zajtrk«.

DESKLE 19.30 »Bilo je nekoč v Ameriki«.

DEŽURNA LEKARNA V GORICI
Villa San Giusto, Korzo Italia 244, tel. 83538.

DEŽURNA LEKARNA V TRŽIČU
Al redentore, Ul. F.lli Rosselli 23, tel. 72340.

POGREBI

Danes v Gorici ob 9.30 Irma Miliani iz splošne bolnišnice v cerkev na Rojcah in na glavno pokopališče, ob 12.30 Alma Ferletič vd. Čaudek iz splošne bolnišnice v cerkev sv. Justa in na glavno pokopališče.

Kraški krti so obnovili svoj jamarski dom na Vrhu

Pred dvanajstimi leti so jamarji, člani kluba Kraških krtov, ki deluje v sklopu Slovenskega planinskega društva, dogradili jamarski dom na Vrhu. V približno letu dni so vanj vložili ogromno prostovoljnega dela, finančno pa so načrt podprli številni posamezniki, slovenska podjetja in ustanove. V teh letih je objekt, čeprav razmeroma skromen po obsegu, predstavljal za jamarje pravi dom. Tu so se in se še zmeraj srečujejo, tu imajo spravljen material, tu imajo občasno tudi prijateljska srečanja z jamarji iz Slovenije in Koroške. Dom je bil v tem obdobju večkrat tudi cilj izletov učencev in dijakov raznih šol, tudi italijanskih.

Kljub izredni zagnanosti in navdušenosti ob gradnji doma, takrat ni bilo mogoče predvideti vsega, da bi bil dom še bolj prijeten in udoben. Denarja tudi ni ostajalo. Čas pa je tudi pokazal, kje so pomanjkljivosti in kaj bi bilo treba še izboljšati, da bi dom postal še bolj domač in bolj topel. Priložnost za tak poseg se je pokazala pred kakšnim letom, ko je posojilnica v Doberdobu izrazila pripravljenost, da poskrbi finančno kritje za obnovitvena dela na objektu. Jamarji — precej jih je prav iz doberdobske občine — so seveda ponujeno roko sprejeli in se takoj lotili dela. Temeljito so preuredili notranjost, poskrbeli za izolacijo ostrešja in nekaj manjših posegov. Delali so sami in v objekt vložili okrog 800 ur prostovoljnega dela.

V nedeljo, 19. oktobra, so s skromno slovesnostjo, na katero so seveda povabili številne prijatelje iz jamarskih klubov iz Slovenije, Koroške in naše dežele, prenovljeni objekt izročili namenu in istočasno odkrili pred vhodom marmornato ploščo, ki spominja, da je prenovitev s finančnim posegom omogočila doberdobska posojilnica. Ploščo je odkril predsednik upravnega sveta posojilnice, Andrej Gergolet.

Pred tem je bila pred kočo, kljub gostemu dežju, krajša slovesnost z nagovorom predsednika kluba, Stanka Kosiča, pozdravi predstavnikov jamarskih klubov, gospodarske zadruge Vrh, gozdne straže, deželnega odbora za jamarstvo. V imenu sovodenjske občinske uprave je udeležence pozdravil namestnik župana Vlado Klemše.

Povedati je treba še, da je za priložnostni kulturni spored poskrbel moški pevski zbor KD Skala iz Gabrij pod vodstvom Anteka Klančiča.

Jamarski dom, ki so ga zdaj prenovili, je bil odprt 17. novembra 1974, z gradnjo pa so Kraški krti pričeli oktobra 1973.

Kako z odborom Trgovinske zbornice

Po kakšni logiki je prišlo do prenove dela odbora Goriške trgovinske zbornice hočejo vedeti komunistični deželni svetovalci Bratina, Padovan in Andrian. Še zlasti jih zanima zakaj sploh ni Dežela vprašala za mnenje kmečko organizacijo Confcoltivatori, v kateri sodeluje tudi slovenska Kmečka zveza. Take pozabljivosti ni bilo v preteklosti, trdijo interpelanti.

Ogled čudovitega spomenika sredi gozdov

Prelep izlet goriških planincev v dolini Idrijce in Belce

»To so znamenite klavže na Idrijci kamnita gmota tako solidno zidana in vkleščena v skalovje, da stoji tu v vsej svoji veličastnosti od druge polovice 18. stoletja. Klavža je nemoteno delovala celih 154 let in bo tu za vedno stala, izjemni tehnični spomenik. Kot ostale klavže je zaščitena in se skrbi za njeno ohranitev«. Tako je razlagal prof. Jurij Bavdaž, ravnatelj mestnega muzeja v Idriji, skupini pozornih izletnikov. Bilo nas je petindvajset udeležencev poučnega izleta organiziranega od Slovenskega planinskega društva Gorica v prelepi gorski svet Idrskega.

Pripeljali smo se iz Gorice in se srečali s prof. Bavdažem na glavnem trgu v Idriji. Najprej nas je peljal v mestno galerijo, kjer je bila prav v tem času na ogled razstava del tržaškega slikarja Milka Bambiča.

Odpeljali smo se v dolino Idrijce in se kmalu ustavili pri Divjem jezeru. To je malo, okroglo jezerce pod visoko skalnato steno. Mlaka, bi rekel na prvi pogled; je pa zelo zanimiv naravni pojav. V premeru meri okoli 100 m, v globino 15 m. Iz dna jezera se odcepi dolgi še ne do konca raziskan podzemeljski (podvodni) rov. V prozorno globoko vodo se zrcalijo v jesenska oblačila odeta drevesa. Po mirni gladini plava odpadlo listje. Nič posebnega. Ob občasnem velikem, obilnem deževju pa pritečejo k jezeru radovedneži in učenjaki. Voda v sredini naraslega jezera se dvigne »v klobuk«, ustvari nekakšno vodno kupolo. To je fenomen, ki v preteklosti si ga niso znali razlagati in od tod ime Divje jezero. Prof. Bavdaž nam je razložil s pomočjo vrisanega prereza jezera na tam postavljeni veliki tabli kako in po kakšnih fizikalnih zakonih se to zgodi. Jezerce zbira podzemeljske vode iz Črnovrške planote in le te skozi podvodni sifon ustvarjajo ta kraški bruhalnik. Še ena zanimivost: jezerska voda odteka stalno v Idrijco in ta odtok, Jezernica, je znan kot najkrajša slovenska reka.

Nadaljevali smo pot po asfaltirani cesti sredi divje narave do soteske, kjer je vzidana v skalo »Vojkova plošča« na mestu, kjer februarja 1943. leta med napadom na močno sovražnikovo motorizirano kolono je bil smrtno ranjen narodni heroj Janko Premrl - Vojko.

Vozili smo dalje v pravem metežu rdečih, rumenih, rjavih listov. Jesen je že nametala po gozdovih obilico toplih barv. Prišli smo do razpotja. Tu se stekata dolini Idrijce in Belce. V desno pelje kar dobra (čeprav zelo prašna) bela cesta navzgor po dolini Idrijce. Ustavili smo se pri Tratnikovi domačiji znani tudi iz Svetinovega vojnega romana »Ukana«. Nadaljevali smo do klavž na Idrijci. Zagledali smo se v mogočno zidovje, ki sameva v tej divjini in poslušali razlago našega vodiča. Klavža je v gornjem toku Idrijce na 707 m nadmorske višine. Od slemena nekdanjega lesenega ostrešja do dna struge je merila 20 m. Zgornji del zidovja od brega do brega meri 41,40 m. Zvedli smo, da te Klavže (iz latinščine claudere - zapirati, clausum - zaprto), zapore, izvirajo iz časa, ko so za rudnik živega srebra v Idriji rabili velikanske količine drv in lesa iz teh gozdov. Drva za kurjavo, za topljenje živosrebrne rude, za gradbeni les za hiše, za naprave pri rudniku, za zavarovalne opore v jaških in rovih, so morali na kakšen način spraviti do Idrije (čez 15 km daleč) po teh dolinah.

Klavže so delovale do l. 1926, ko takratnim oblastnikom niso bile po godu poplave, ki so nastajale v Idriji ob plavljenju lesa. Začeli so graditi gozdne ceste in porušili grablje. Dve marmornati plošči v gornjem delu zidovja pričata v latinščini vklesanih napisih, da je klavža bila zgrajena za časa vladanja njenega veličanstva cesarice Marije Terezije, po načrtih zemljemerca Jožefa Mraka (domačina iz Idrije) in pod vodstvom delovodje Bernarda Haberja. Pod napisom je letnica 1772.

Naša pot se je nadaljevala navzgor do glavne asfaltirane ceste vrh planote in do Vojskega. Prof. Bavdaž je bil naročil v Počitniškem domu IMP pristno vojskarsko kosilo. Jedli smo »Smokavco« (zelo okusna mineštra iz zelja) in (svetovno) znane žlikrofe s svinjsko pečenko. Za sladek zaključek pa jabolčni oziroma sirov zavitek.

Vrnili smo se čez Mrzlo rupo in mimo Krekovš (ali Krekovšč), naselje par hiš in logarnice nad dolino Belce. Prav tu v nekdanji gozdarni je bil rojen kot sin gozdarja na Primorskem znani učitelj, vzgojitelj, publicist in po 2. svetovni vojni didaktični ravnatelj in profesor na slovenskih šolah na Goriškem Hubert Močnik. Med drugim je spisal dve knjigi »Spomini in izkustva« in »Trnovska planota«. Posebno v drugi je veliko podatkov, ki bodo zanimali ljubitelje zgodovinskih, zemljepisnih, gospodarskih, etnografskih... zanimivosti teh krajev vse zapisano v značilnem, živem in tekočem slogu.

Spustili smo se v dolino Belce in se ustavili še pri Putrihovih klavžah. Prav tam je izhodišče markirane poti v gozd, ki pelje po težkem terenu do ostankov nekdanje partizanske bolnišnice »Pavle«.

Padal je že mrak, ko smo se poslovili od našega neumornega in prijaznega vodnika prof. Jurija Bavdaža. Njemu gre zahvala vseh udeležencev in planinskega društva za zares vsestransko uspel izlet v ta prelep košček naše zemlje.

ZDENKO VOGRIČ

Prijateljsko srečanje uslužbencev goriške in šempetrske bolnišnice

Možnosti sodelovanja tudi na strokovnem področju

Sodelovanje med uslužbenci goriške splošne bolnišnice in njihovimi kolegi v Šempetru, samo nekaj sto metrov stran, vendar že preko državne meje, se je pričelo v začetku osemdesetih let. Redno se srečujejo na športnih tekmovanjih in družabnostih, ki se odvijajo izmenično na območju Gorice in Nove Gorice. Ustvarjajo se možnosti za razširitev sodelovanja tudi na profesionalnem področju, kjer je bilo sicer že tudi doslej nekaj vzpodbudnih primerov.

V okviru že ustaljenih oblik sodelovanja - ob tem je treba povedati, da sta bila glavna pobudnika rekreacijski Krožek uslužbencev goriške splošne bolnišnice in Sindikalni svet bolnišnice F. Derganca - je bila v prejšnjem tednu cela vrsta prijateljskih srečanj v raznih športnih panogah. Gostitelji so bili tokrat uslužbenci šempetrske bolnišnice.

Prireditve so se zaključile v soboto s pohodom izpred bolnišnice F. Derganca, preko Marka do bolnišnice v Stari gori in seveda s skupno večerjo, ki je bila zatem v menzi bolnišnice v Šempetru, kjer je bilo, poleg običajnih pozdravnih nagovorov, navrženih tudi nekaj zanimivih predlogov o možnostih in potrebah popestritve in razširitve sodelovanja preko dosedanjih okvirov. Možnosti za sodelovanje tudi na ravni obeh institucij bo v prihodnje še več in to na različnih področjih, v korist prebivalstva na eni in drugi strani meje. Tako bi se recimo lahko začeli pogovarjati o usklajevanju posegov helikopterske reševalne službe v primeru težkih prometnih nesreč, (tako službo naj bi v doglednem času imeli na celotnem ozemlju naše dežele), o sodelovanju na področju mikrokirurgije, za kar so v šempetrski bolnišnici posebej usposobljeni, in je bilo prav na tem področju do zdaj že nekaj primerov uspešnega sodelovanja. Področij in možnosti sodelovanja, od katerega bi imeli največ koristi prav pacienti, je še več. Treba je le nadaljevati sicer že začeto pot sodelovanja, čeprav se utegnejo pojaviti na njej tudi takšne ali drugačne težave in nerazumevanja.

Omeniti velja še, da je bila tudi na letošnjih različnih prireditvah udeležba uslužbencev obeh zdravstvenih ustanov, zdravnikov in pomožnega osebja zelo velika.

Uršula Pavlinova je v torek imela okroglih 90 let

Veselo praznovanje v družbi prijateljev

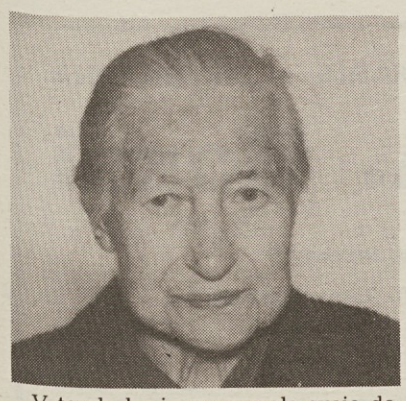

V torek, ko je praznovala svojo devetdesetletnico, je niso obiskali le ožji sorodniki in prijatelji. Na obisk k njej so prišli, po redni vaji, tudi člani pevskega zbora slovenskih goriških upokojencev. Kar v domači kuhinji v gostilniški stavbi na Drevoredu 20. septembra so pevke in pevce sedli okrog mize ter pričeli prepevati. Bila je to nekaka podoknica kar na domu slavljenke. Prišli so za to priložnost pevovodkinja Pavlina Komelova, pa še Gabrijela Cotič, Milena Cej, Danica Maraž, Janko Cotič, Srečko Mikluš, Lojze Uršič, Ivan Cej in brat slavljenke Milan, ki je tudi član tega zbora. Seveda je bilo poleg še nekaj sorodnikov. Vsi so kar nekaj ur prepevali. Tudi slavljenka, Uršula Pavlinova, ki je ta dan praznovala devetdesetletnico. Pa še sestra Angela, ki jih ima že oseminosemdeset. Seveda sta sestri ob tej priložnosti popili tudi kozarček briškega.

Z žlahtno briško kapljico se je naša slavljenka ubadala celo življenje. Rojena na Oslavju v številni družini, je imela opravka z gostilništvom najprej na Oslavju, potem v begunstvu, potem pa v Gorici.

Oče Ivan Pavlin je z materjo Josipino Primožič na Oslavju pred prvo vojno vodil znano gostilno. Pavlinovim so po domače pravili *Pri Malarju.* To ker je bil Ivanov oče Blaž slikar. Poslikal je svojčas cerkev v Štmavru in tudi kapucinsko cerkev na Kostanjevici. Ivan se je izučil krojaštva. Posel ni predobro nesel, zato se je kmalu odločil, da odpre gostilno. Najprej jo je imel v očetovi hiši, kasneje, leta 1896, pa je sezidal hišo, v kateri so bili gostilna, trgovina in tobakarna. Mlajši Oslavci so gostilni pravili *Pri Pavlinu,* starejši pa se niso otresli prejšnjega naziva *Pri Malarju.* Takrat ko je oče zgradil novo hišo je v družino privekala Uršula. Za njo so prišli še Angela, Marija, Josip, Matilda, Adolf in Bogomil. Josip se je izučil za odvetnika in bil zelo cenjen v goriški slovenski družbi. Milan pa je bil po drugi svetovni vojni med voditelji DFS in goriški občinski svetovalec.

Med prvo vojno so seveda tudi Pavlinovi morali v begunstvo. Najprej v Gorico, potem v Boštanj pri Sevnici, zatem v Podutik pri Ljubljani, potem še v Dravlje in končno v Ljubljano, v Rokodelski dom. Tam so Pavlinovi dobili v zakup bifè. Uršula, ki se je, potem ko je dokončala osnovno šolo v Pevmi, izučila gospodinskih veščin v triletni gospodinjski šoli v Šolskem domu, je skupno s sestro, izkoristila to znanje, da je materi pomagala kuhati. Zelo rada se je lotila tega dela in opustila delo v tovarni Toennies. Sicer pa je že od malega, od šestega leta, tako nam je povedala, pomagala v očetovi gostilni na Oslavju.

Po vojni, ko so se Pavlinovi vrnili iz begunstva, so dom na Oslavju našli uničenega. Najprej so odprli bifè v Ulici Don Bosco, potem pa so na drevoredu zgradili hišo, kjer so odprli gostilno. Oče je umrl tik pred vojno, leta 1939. Mati je gostilno naprej vodila s hčerkama in tudi sinom. Veliko dela so imeli. Še zlasti med vojno, ko je bila njih hiša ena izmed najpomembnejših partizanskih postojank v mestu. Tu so bili sestanki, tu so zbirali blago za partizane. Fašisti so gostilno zaradi tega zaprli. Ko so v Gorico prišli Nemci, pa so ukazali odpreti jo.

Pavlinova gostilna je bila središče slovenskega in protifašističnega gibanja tudi v povojnem času. Sedemkrat so šovinisti napadli gostilno z bombami in peklenskim strojem. Ob neki priložnosti, ko so v gostilni delili blago za stavkajoče, je vanjo vdrla zavezniška Civilna policija. Najprej so aretirali Milana, potem pa Uršulo. V zaporu je bila pet dni. Čerini so pri Pavlinovih iskali oroŽje. Našli niso ničesar.

Celo življenje je Uršula Pavlinova s sestro Angelo preživela v gostilni. Takrat ni bilo prostih dni, ni bilo popoldanskega zaprtja obrata. Povedala nam je, kako so k njim vsak dan prihajali Brici s kmečkimi vozovi. Kako je bilo pri njih veselo, ko so mladeniči šli na nabor. Kako je bilo veselo zvečer, ko so za mize posedali meščani. Predvsem slovenske narodnosti. Vsem so Pavlinovi stregli z dobrim briškim vinom, pa še z domačo hrano. Uršula nam je povedala, da se je le občasno bala mladeničev, ki so pijani tudi razbijali kozarce in nadlegovali mirne kliente.

Gostilno so Pavlinovi oddali Vidu Primožiču že pred petnajstimi leti. Kljub takemu časovnemu razdobju pa v Gorici še vedno pravimo: *»Gremo k Pavlinu«.* Uršula nam je povedala, da je bil zanjo najhujši dan v življenju tisti, ko je oddala gostilno. Sploh se ji ni zdelo, da je kaj takega mogoče. Pa je zadovoljna, ker so gostilno oddali pridnemu in domačemu gostilničarju.

Ivan in Josipina Pavlin s številno družino

Sicer pa sta sestri bolečino kmalu preboleli. Dobili sta zlati čas, da sta lahko prišli na vsak koncert, na vsako gledališko predstavo, na vsako proslavo. Prav zadovoljno sta se udeležili skoro vsakega izleta planincev, upokojencev, pa še drugih. V tem času sta videli toliko sveta, veliko tistega kar sta si prej le želeli, saj iz gostilne nista mogli.

Pri svojih devetdesetih letih Uršula še vedno prebira slovenske časopise, seveda najprej naš dnevnik, knjige, pa še sledi dogajanju v svetu na domačem televizijskem ekranu. Še zlasti ji dopadejo pevski zbori. Prav zaradi tega je v torek veselo prepevala z goriškimi upokojenci.

MARKO WALTRITSCH

Na prvih uradnih poskusnih vožnjah za VN Avstralije

Mansell pred Prostom in Piquetom

ADELAIDE — Če bo tudi na jutrišnji zadnji dirki letošnje sezone v formuli ena obveljal vrstni red, ki je izšel z včerajšnjih prvih uradnih poskusnih voženj za VN Avstralije, potem o končnem zmagovalcu ne more biti dvoma: naslov bi šel Mansellu, ki že sedaj sam vodi na skupni lestvici (70 točk). Včeraj je namreč Mansell dosegel najboljši čas in je prehitel edina tekmeca, ki ga lahko še ogrozita, Prosta (64 točk) in Piqueta (63). Poskusne vožnje pa so eno, dirka drugo in zato bo bolje počakati na jutrišnji dan. Vsekakor je Mansell dokazal, da razpolaga z odličnim vozilom ter da mu tudi proga povsem ustreza. Poleg tega je Mansell še iz drugih razlogov v prednosti pred svojima zasledovalcema. Ni namreč nujno, da zmaga, zadostuje mu tudi drugo ali tretje mesto, ne glede na uvrstitev ostalih dveh. Prost in Piquet pa morata nujno zmagati, a niti to bi jima ne znalo zadoščati, saj morata upati, da Mansella ni v prvi trojici. Kot vidimo torej, vse govori v prid Mansellu. Poleg tega ne gre pozabiti na morebitne okvare, incidente na progi (spomnimo se samo na zadnjo

Alain Prost

dirko, ko je prav Mansell ostal kot vkopan na startu, ker ni mogel pravočasno vključiti prve prestave).

Obeta se torej tak konec sezone, da si zanimivejšega ne bi mogli želeti. Tudi vreme bi znalo pripomoči, da bo negotovost vladala vse do konca. Že včeraj je namreč zaradi spolzkega cestišča, na katerega so nalivi sprali še nekaj zemlje, prišlo do številnih incidentov. Še najslabše se je godilo prav Ferrarijevemu taboru. Že med neuradnimi poskusnimi vožnjami je Alboreto povsem uničil svoje vozilo, zatem pa je bil na vrsti še Johansson, tako da bosta danes in morda tudi jutri ostala brez rezervnega vozila. Zgledalo je celo, da si je Johansson zlomil nogo, potem pa so ugotovili, da se je le močno udaril. Incidente so imeli tudi Senna (lotus), Warwick (brabham), Nannini (minardi), Jones (lola) in sam Piquet.

Vrstni red poskusnih voženj pa je bil naslednji: 1. Mansell (williams) v 1'19"255 s poprečno hitrostjo 171,654 km na uro; 2. Prost (mclaren) 1'19"785; 3. Piquet (williams) 1'20"088; 4. Arnoux (ligier) 1'20"491; 5. Rosberg (mclaren) 1'21"295; 6. Senna (lotus) 1'2"302; 7. Alboreto (ferrari) 1'22"050; 8. Johansson (ferrari) 1'22"050; 9. Berger (benetton) 1'22"260; 10. Fabi (benetton) 1'22"584; 11. Alliot (ligier) 1'22"765; 12. Streiff (tyrrell) 1'23"262; 13. Patrese (brabham) 1'23"396; 14. De Cesaris (minardi) 1'23"476; 15. Warwick (brabham) 1'23"552.

Zaskrbljenost med Italijani

Po dnevu počitka so včeraj nadaljevali s kvalifikacijskimi regatami med branilci Ameriškega pokala. Po 6 regatah je lestvica naslednja: Kookaburra III in Australia IV 5 točk; Kookaburra II 4; Australia III 3; South Australia 1; Steak'n Kydney 0. Medtem v italijanskem taboru vlada precejšnja zaskrbljenost, saj Azzurra IV, ki naj bi nadomestila Azzurro III, ni prav nič hitrejša, tako da bodo morda tudi v drugem krogu izločilnih tekmovanj med izzivalci nastopili z Azzurro III, ki pa je doslej zbrala le skromno točko. (Na sliki - AP: ameriška jadrnica Stars and Stripes, ki po prvem krogu tekmovanj vodi na lestvici izzivalcev)

Drevi v Trstu v 5. kolu drugoligaškega košarkarskega prvenstva

Jadranovci proti solidni Ferrari

Po dosedanjih izidih sodeč res ne moremo trditi, da je Jadran v tem uvodnem delu B-2 lige »zaigral na pravo struno«. Prvo zmagovito domače srečanje naše združene vrste je že šlo v pozabo in v žarišču pozornosti večjega dela zasvojencev (košarkarskih, namreč) je mesta samo še za razprave o slabem Jadranovem trenutku, ki pa traja že dvajset dni. Potrebno se nam zdi tudi pristaviti, da so primerjave in raznovrstna vzporejanja našega drugoligaša s tržaškim Stefanelom neumestna.

Res je težko verjeti, še težje razumeti nepreprečljiv in skoraj apatičen pristop do igre, ki ga »plavi« ne morejo tako enostavno odpraviti in se takoj povrniti na nekdanji standard. Tudi v Imoli je Jadran pokazal znane običajne hibe, o katerih sploh ne velja več spregovoriti. Do takih kriznih obdobij pa navadno prihaja v slehernem, tudi vrhunskem športnem kolektivu, kajti težko je ohraniti konstantno storilnost in optimalno stopnjo učinkovitosti, še zlasti, ko do tega pride po osemletnem obdobju zelo dobrih dosežkov.

Jadranovci sami pa morajo najti pravi lek za odpravo trenutne »obolelosti«. Pregovor končno pravi, da se po nevihti vedno prikaže sonce...

Na drevišnji Jadranovi tekmi si bomo lahko ogledali tudi eno izmed boljših ekip te skupine, ki je še pred dvema sezonama imela status prvoligaša. Pri Ferrari je ob koncu pretekle sezone zapihal nov spreminjajoči se veter. Moštvo sta zapustila Cantamessi, ki je oblekel dres prvoligaša Spondilatteja (A-2) in Moris Masetti, ki igra pri beneškem Giomu ob Dalipagiću. Preselila sta se tudi Fabiani in Coppari, ki letos nastopata v B-1 ligi.

V zameno za tolikšne izgube je vodstvo Ferrare okrepilo svoje vrste z nakupom Bortolinija (Giomo Benetke), Manzina (Spondilatte Cremona), Gurtnerja (Vicenza), Pedenija (Enichem

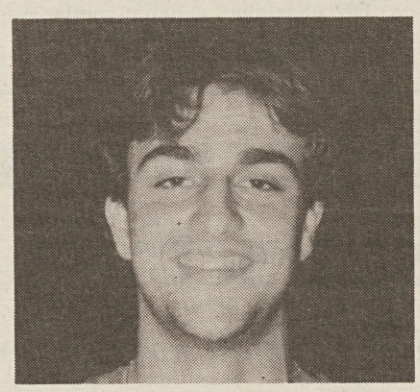

Marko Lokar

Livorno) in Cavallarija (Tecnesa Forlì). Trenerja Michelinija pa je na klopi zamenjal. Rebellato, ki je bil lani na krmilu postave Interspara Padova. V štirih kolih je Ferrara zbrala šest točk in utrpela en sam poraz, v Montebelluni. Poznavalci drugoligaških razmer tudi letos uvrščajo emilijsko moštvo med kandidate za napredovanje. Ker pa ni nihče nepremagljiv, si pridržujemo pravico za upanje v preporod Jadrana.

Srečanje med Jadranom in Ferraro bo drevi v tržaški športni palači s pričetkom ob 21.30. (Cancia)

Danes tudi italijanski odbojkarji

Dvanajst ekip v zastopstvu sedmih dežel bo danes pričelo 42. italijansko državno moško odbojkarsko prvenstvo. Spored 1. kola A-1 lige je naslednji: Ediz. Panini MO - Zip jeans SG Ves.; OMT Tartarini BO - Ciesse Petrarca PD; Enermix Gonzaga Mi - Bistefani CUS TO; Santal PR - Belunga BL; Olio Zeta Cremona - Pall. Treviso; Acqua Pozzillo CT - Kutiba Isea Falconara.

Jugoslovanska košarkarska liga

Tokrat kar dva derbija

V današnjem, 5. kolu 1. jugoslovanske košarkarske lige bosta v ospredju kar dva derbija, in sicer med Bosno in Partizanom na eni ter Zadrom in Jugoplastiko na drugi strani.

Dokaj lažjo nalogo bosta imeli prvouvrščeni Cibona in Crvena zvezda. Spored je naslednji: Zadar - Jugoplastika, Borac - Crvena zvezda, Rabotnički - Budućnost (po TV ob 17. uri), Šibenka - MTZ Skopje, Sloboda Dita - Cibona, Partizan - Bosna.

V 1. B ligi pa je današnji spored naslednji: Smelt Olimpija — Vojvodina, Mineral Slovan - Famos, Monting - Servo Mihalj, Borac - Kvarner, Željezničar - Borovo, Slavonka - Spartak.

Dirka Tris

MILAN — Tokratne kvote dirke tris niso bile posebno visoke, zato pa se bo veselilo več ljudi. Zmagovalcev je bilo namreč 1266, ki bodo prejeli po 560.585 lir. Zmagovita kombinacija dirke tris: 12 - 4 - 8.

Italijanska košarkarska A liga

Tracer - Bancoroma Stefanel - Segafredo

V košarkarskih krogih vlada veliko pričakovanje za izid jutrišnjega dvoboja med italijanskimi prvaki milanskega Tracerja in Bancoromo. Tolikšno zanimanje je posledica prisotnosti na igrišču dveh »živečih legend« ameriške profesionalne košarke, Boba McAdooja (Tracer) in Georgea Gervina (Bancoroma). Možakarja sta si za efekten, ustrezen in dobičkonosen konec dolgoletne kariere izbrala italijansko prvenstvo, v veliko veselje vseh privržencev tega športa, saj sta oba košarkarja tudi v ZDA »posvečeni imeni«. Tega dvoboja si na žalost ne bomo ogledali na ekranu. Italijanska televizija pa bo danes popoldne prenašala drugi polčas anticipirane tekme iz prvenstva A-2 lige, Filanto Desio - Citrosil Verona. Prenos bo ob 18.30.

V tržaški športni palači pa bodo jutri odigrali deželni derbi med Stefanelom in Segafredom. Samo po sebi je umevno, da bodo jutri popoldne tribune tržaške športne palače pretesne.

Predsinočnjim v Borovem športnem centru

Nagrajeni najuspešnejši košarkarji

Sergij Pertot

Predsinočnjim so v Borovem športnem centru, sicer z dokajšnjo zamudo, nagradili najuspešnejše košarkarske ekipe minulega tekmovalnega obdobja. Uvodoma je predsednik košarkarskega odseka pri ŠZ Bor Sergij Pertot podčrtal kopico nenadejanih tekmovalnih dosežkov, ki pa so očitno rezultatsmotrno osnovanih strokovnih in organizacijskih prijemov. Pertot je nadalje naglasil izjemno strokovno usposobljenost pretežno mladih trenerjev, kar vodi k vse večji samozavesti slehernega igralca, ki je zvest strokovno utemeljene opore, ki je je deležen pri mentorju. »Naše mladinske postave,« je dejal Pertot, »se enakovredno kosajo z italijanskimi ekipami ne zgolj na ožji pokrajinski ravni, marveč celo v deželnem in državnem merilu.«

Po predsednikovem nagovoru je sledila podelitev nagrad igralcem in trenerjem treh Borovih moštev, ki so posegla po vidnejših uvrstitvah in sicer: ekipi mladincev in trenerju Valterju Vatovcu, postavi propagande s trenerjem Vanjo Joganom na čelu (obe ekipi sta osvojili naslov deželnega prvaka) in slednjič moštvu dečkov, ki je na državnem finalu v Orvietu zasedlo izredno šesto mesto.

Priznanja so izročili tudi prizadevnima trenerjema - organizatorjema Borisu Vascottu ter Fabiu Sancinu in podjetjema Velox in Adriaimpex, ki sta prevzeli pokroviteljstvo nad člansko vrsto Radenske, odnosno nad celokupno mladinsko dejavnostjo pri košarkarskem klubu Bor. (Volk)

kratke vesti - kratke vesti

Sklicani »azzurri« za tekmo s Španijo

RIM — Za drugo finalno srečanje evropskega nogometnega prvenstva »under 21« med Italijo in Španijo (tekma bo v sredo v Valladolidu) so bili sklicani naslednji »azzurri«: Baldieri, Baroni, Desideri in Giannini (Roma), Carobbi (Fiorentina), Comi, Cravero, Francini in Lorieri (Torino), De Napoli (Napoli), Donadoni in Maldini (Milan), Mancini in Vialli (Sampdoria), Ferri, Matteoli in Zenga (Inter) ter Progna (Atalanta).

Bora Milutinović novembra v Italiji

CIUDAD MEXICO — Jugoslovanski nogometni trener Bora Milutinović, ki je še na zadnjem svetovnem prvenstvu vodil mehiško državno reprezentanco, se bo udeležil srečanja trenerjev, ki se bo pričelo 10. novembra v Firencah. Kot zatrjujejo agencijske vesti, je Milutinović zainteresiran za nadaljevanje trenerske kariere v Italiji.

AGRARIA - SEMENARNA

A. Bossi

Ul. sv. Jakoba 15

TRST - Telefon 762829

JESENSKA RAZPRODAJA!

Najboljše steklene pletenke s plastičnim košem po najugodnejših cenah.

5 litrov	2.900 lir
10 litrov	5.800 lir
15 litrov	8.800 lir
25 litrov	11.000 lir
34 litrov	11.500 lir
54 litrov	15.500 lir

* * *

Za nakup več kot 5 pletenk nižje cene!

POLEG TEGA ŠE: steklenice, večlitrske steklenice, plutovinasti zamaški vseh mer, posebni zamaški za mašilne stroje, parafinski, sterilizirani in dolgotrajni zamaški, kronski zamaški ter zamaški za šampanjec itd.

VINOMETRI - MERILCI ZA MOŠT - MERILCI ALKOHOLNE STOPNJE
VSI PROIZVODI ZA DOBRO VINARSTVO
A. BOSSI PROFESIONALNOST IN IZKUŠNJE OD LETA 1947 DALJE

Naše odbojkarice na nabrežinski občini

Na devinsko-nabrežinskem županstvu sta sinoči, na predvečer začetka prvenstva, župan Bojan Brezigar in odbornica za šport Marinka Terčon sprejela slovensko združeno odbojkarsko ekipo Meblo. Kot že pred začetkom lanske sezone sta predstavnika občinske uprave zaželela našim dekletom, ki bodo tudi letos nastopale v nabrežinski telovadnici, čim uspešnejše prvenstvo. Odbornica Terčonova je pri tem poudarila zavzetost občine, da bi lahko ekipi nudila v telovadnici čim boljše pogoje, župan Brezigar pa se je še zlasti zaustavil pri pomenu dejstva, da združena slovenska ekipa nastopa v tej narodnostno mešani občini. V imenu Mebla se je predstavnikoma občine zahvalil predsednik Mario Šušteršič, ki je predstavil ekipo in dejal, da je prepričan v uspešno nastopanje na letošnjem prvenstvu. Sprejema so se poleg odbornikov Mebla udeležili tudi predsedniki društev, ki sestavljajo združeno ekipo.

Odbojkarice Mebla v ženski B ligi

Za uvod deželni derbi

Toliko pričakovani debut ženske združene ekipe Meblo v odbojkarski B ligi bo torej danes ob 20.30 v Gradišču. Za uvod se bodo naše igralke soprijele z novincem Soteco Torriana. Na najkrajše gostovanje sezone se bodo, žal, podale v nekoliko okrnjeni postavi, saj podajačica Mira Grgič še ni okrevala. Še sreča, da jih v Gradišču čaka nasprotnik, ki se baje spopada s še večjimi težavami. Torriana se je znašla v B ligi tako rekoč nenačrtovano, namesto, da bi se okrepila z novimi močnimi igralkami (društvo se je zanimalo za Tržačanko Silvero, dobilo pa je le tri odbojkarice Krmina, ki so lani igrale v C-2 ligi), pa je nekatere celo izgubila, saj sta dve standardni igralki (podajačica Zuttion in ena dveh sester Macoratti) prenehali z aktivnim igranjem. Edini cilj zastavonoše ženske goriške odbojke je torej obstanek v ligi, Meblo pa seveda v tej tekmi pričakuje prvi par točk, saj ga nato čakata zelo zahtevna nastopa, doma z močnim Tregarofanijem, v gosteh pa z Moglianom, ki je glavni favorit za napredovanje v A-2 ligo.

Mira Grgič ne bo igrala

DANAŠNJI SPORED

Soteco Torriana Gradišče - Meblo; Tregarofani Padova - Volpe Fiesso Umbertiano; Selina Albatros Treviso - Gaierhof Torrefranca Trento; Estense Volley Ferrara - Pallavolo Nervesa; Polisportiva Mogliano Veneto - Capellari Arredamenti Viadana; Eurometano Cervignano - Tenuta di Collabrigo Conegliano.

Danes začetek elitnega deželnega prvenstva

V C-2 ligi s štirimi ekipami

Danes se bo vzporedno z državnimi prvenstvi začela tudi deželna odbojkarska C-2 liga, v kateri branijo slovenske barve po dve moški in ženski šesterki.

V moški konkurenci, ki je bila že lani zelo izenačena, se obeta hud boj, saj izrazitih favoritov oziroma kandidatov za nazadovanje pravzaprav ni. Goriška Olympia Kmečka banka, ki je bila lani dokaj povprečna, bo letos nastopila v praktično nespremenjeni postavi in bi morala v nekoliko slabši konkurenci gotovo izboljšati lansko uvrstitev. Pomlajena vrsta Bora JIK banka ima kot edini cilj obstanek v ligi, čeprav se je še lani skoraj do zadnjega borila za napredovanje.

Med ženskami bodo dekleta Bora Friulexport prav gotovo odigrala vidno vlogo. Pričakovati je uvrstitev pri vrhu lestvice. Povsem drugačne načrte ima Sloga, ki je bila po lanskem izpadu ponovno vključena v to ligo. Vzhodnokraško društvo je še pomladilo ekipo, da je edini cilj obstanek v ligi.

Skratka, lahko le izrazimo upanje, da bi dokaj številčno slovensko zastopstvo v zahtevni elitni deželni ligi pred restrukturacijo prvenstev ostalo tudi v prihodnosti nespremenjeno, kar bi bilo spričo čedalje močnejše konkurence že lep uspeh, če bo kateri izmed naših šesterk, predvsem borovkam, uspel kakovostni skok, pa bo zadoščenje še toliko večje.

Kaj pa menijo o prvenstvu predstavniki društev?

Štefan Cotič (igralec Olympie Kmečka Banka): »Cilj, ki smo si ga postavili v letošnji sezoni, je enak lanskemu: to je obstanek v ligi, ki pa ga nameravamo doseči že po prvem delu prvenstva. V naši skupini bo igralo več ekip, s katerimi smo se spoprijeli že lani. Kar vem, je kakovost ostala ista, zato bo težko izpolniti nalogo, ki smo si jo zadali, saj bo zahtevala od vseh nas veliko požrtvovalnosti in borbenosti. Med favorite za napredovanje uvrščam tržaški Inter, Maniago in Fiume Veneto. Mislim, da bomo danes dosegli prvi par točk.«

Igor Može (tehnični vodja Borovih ekip): »Kar se tiče žensk mislim, da bo prvenstvo zelo izenačeno, najbrž na nekoliko nižji tehnični ravni od prejšnjega, vsaj sodeč po tem, kar je pokazalo predprvenstvo. Če ne bo prišlo do poškodb ali drugih zapletov, bi se morale naše igralke boriti za prestop v višjo ligo. Pravzaprav pa si lahko napredovanje zapravimo le sami. Velika ovira so tudi neurejene vadbene razmere, saj so dekleta prisiljena trenirati le 5 ur in četrt na teden, kar je za ekipo, ki računa na napredovanje, odločno premalo.

Glede moških, smo letos nekoliko spremenili svojo politiko in odstopili dva igralca Valu, ker mislimo, da je prav, da se odbojka uveljavi tudi v širšem zamejskem prostoru, kar je v interesu vseh ljubiteljev te panoge. Trener Stubelj je zelo dobro zastavil delo z našo pomlajeno ekipo, žal pa imamo občutek, da je ekipa znotraj Športnega združenja Bor zapostavljena in upamo, da se to ne bo odražalo na rezultatih, saj mislimo, da so fantje le sposobni doseči cilj, ki so si ga zadali, to je obstanek v ligi.«

Pavel Morpurgo (pomožni trener Sloge): »Zgleda, da bo letošnje prvenstvo bolj izenačeno od lanskega in ker bosta izpadli samo dve ekipi (lani so izpadle štiri, op. ur.), upamo, da bo tokrat lažje doseči obstanek, čeprav smo še bolj pomladili ekipo. Računamo, da bomo proti neposrednim tekmecem čimveč točk dosegli na domačem igrišču in upamo na kakšno presenečenje v gosteh. V pripravljalnem obdobju smo odigrali dosti tekem, ki so pokazale, da bo morala naša igra temeljiti predvsem na obrambi. V primerjavi z lansko sezono, skušamo hkrati igrati hitreje v napadu. Kar se tiče nasprotnikov, sta po mojem favorita Bor, ki je posrečena kombinacija mladih in izkušenih igralk, in ekipa iz Latisane. Za obstanek naj bi se z nami borili novinci in oslabljeni Fincantieri.«

Današnje prvo kolo je naslednje:

MOŠKI

Bor JIK banka - Ginnastica Spilimberghese; Rozzol Trst - Fiume Veneto; DLFAC Trst - Inter 1904; Libertas Turriaco - Libertas Sacile; Olympia Kmečka Banka - Anchor Fix Vivil; Futura Torriana - Volley ball Maniago.

ŽENSKE

Vivil Oglej - Ginnastica Spilimberghese; Pastifficio Cirsci Gorica - Virtus Fontanafredda; Sloga - Libertas Martignacco; Fincantieri - Canon Tržič; Gieffe Pieris - Bor Friulexport; Lac Pav Natisonia - Foce Colori Latisana.

Tako v letošnji tekmovalni sezoni

BOR JIK BANKA

Diego Batič	1963	176	p
Sergij Budin	1959	185	c
Guido Gasparo	1956	185	k
Dario Gasparo	1962	186	c
Fabio Gombač	1958	185	k
Igor Gombač	1966	182	k
Janko Jablanšček	1968	186	k
Marko Marega	1970	182	k
Dario Meton	1968	185	c
Davor Pečenko	1957	185	c
Romano Pernarčič	1962	182	k
David Starc	1969	188	p
Jure Škabar	1960	180	p
Franco Zubin	1957	178	p

TRENER: Milovan Stubelj

OLYMPIA KMEČKA BANKA

Lucijan Batistič	1965	190	c
Marko Cotič	1958	183	p
Štefan Cotič	1959	185	k
Ivo Cotič	1967	185	k
Rinaldo Dornik	1956	187	k
Marko Komjanc	1965	186	p
Beno Kosič	1966	178	k
Luka Marassi	1969	186	k
Mirko Špacapan	1953	190	c
Damjan Terpin	1963	183	c
Simon Terpin	1965	189	c
Andrej Terpin	1966	178	p

TRENER: Metod Tušar

SLOGA

Elena Adam	1965	170	k
Valentina Drnovšček	1966	173	c
Mikela Drnovšček	1970	170	k
Karmen Guštin	1971	175	c
Sonja Kokoravec	1969	172	k
Ivana Križmančič	1970	170	p
Neva Lupinc	1970	162	p
Jana Mijot	1971	170	k
Katja Milkovič	1970	175	c
Barbara Morpurgo	1969	161	p
Patrizia Pro	1968	164	k
Alenka Sosič	1970	167	k
Martina Vidali	1970	162	p

TRENER: Ivan Peterlin

BOR FRIULEXPORT

Kristina Bandi	1970	170	c
Nadja Debenjak	1960	176	c
Tanja D'Ambrogio	1969	180	k
Sandra Foraus	1969	169	p
Marina Knez	1971	162	p
Loredana Kralj	1956	171	c
Viviana Kus	1960	174	c
Vera Stoper	1965	170	k
Ivana Venier	1968	174	c
Martina Ukmar	1968	168	k
Rada Zergol	1963	168	p

TRENER: Massimo Iesu

Krstno gostovanje valovcev v Faenzi

Potovanje v »neznano«

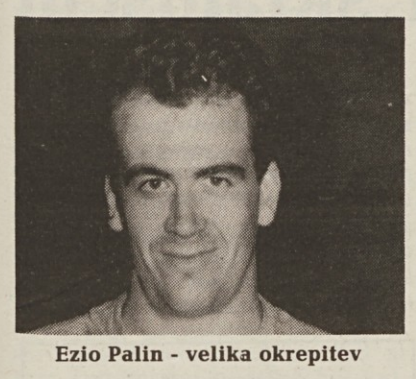

Ezio Palin - velika okrepitev

Potovanje v »neznano«. Tako bi lahko označili drevišnje krstno gostovanje v moškem prvenstvu C-1 lige odbojkarjev Vala Kmečka banka. V Faenzi se bodo ob 21. uri pomerili s šesterko Cassa di Risparmio, o kateri vedo le, da je lani pravzaprav izpadla iz lige, a so jo zaradi odpovedi drugih šesterk ponovno sprejeli med ekipe v C-1 ligi in jo uvrstili v novo skupino.

Kakorkoli že, je na dlani, da izhaja ekipa iz Faenze iz emilijske šole, ki je zibelka italijanske odbojke. Prav zato je pričakovati, da valovcem ne bo lahko. Kljub temu vlada v taboru naših odbojkarjev zelo dobro razpoloženje. Vsi posamezniki se počutijo dobro, poškodb ni, optimizma ne manjka.

Igralci Vala Kmečka banka bodo v Faenzo odpotovali z avtobusom. Odhod bo s štandrežkega trga ob 13.30, da bi se lahko gostovanja morebiti udeležili tudi zainteresirani dijaki. Prijavilo se je že zadovoljivo število navijačev, a nekaj mest je še prostih.

DANAŠNJI SPORED

Bassano del Grappa - Lac San Giovanni al Natisone; Libertas Rangers Videm - ASFJR Čedad; Cassa di Risparmio Spem Faenza - Val Kmečka banka Gorica; Voley Gioc Belluno - Ferroalluminio Trst; CUS Trst - Serenissima Benetke; Friuli Povoletto (Videm) - Elettronica Veneta Motta di Livenza.

Primorje pred srečanjem z vodilnim Zaulejem

V. Husu: »Točka za nas uspeh«

Valter Husu, 29-letni nogometaš Primorja že vrsto let igra pri proseškem klubu. Krstni nastop v članski ekipi je opravil 21. aprila 1974, ko je na Proseku Primorje gostilo bazoviško Zarjo (izid 0:1). Doslej je Valter v prvenstvenih tekmah članske ekipe 146-krat oblekel dres Primorja in dosegel sedem golov. Ker dobro pozna amaterska prvenstva in naše ekipe, smo za nedeljske tekme 2. amaterske lige prepustili kar njemu besedo.

VESNA - CAMPI ELISI

»Čeprav so Križani letos nekoliko pomanjkljivi v obrambi, to nadoknadijo s solidnim napadom. Z novim nakupom Tonellijem so še pridobili na prodornosti. Vesna gosti ekipo, ki jo vodi naš nekdanji trener Stulle. Tržačani morda niso najbolje začeli prvenstva. Po porazu z Opicino Supercaffé so iztržili tri remije, kar pomeni, da niso še zmagali. Zato so v tem dvoboju Križani nesporni favoriti. Bolje se bodo znašli na svojem igrišču, ki je majhno in večkrat povzroča težave marsikateri ekipi. Pomembno vlogo imajo na tem igrišču navijači, ki navdušeno sledijo kriški enajsterici in jo srčno bodrijo.«

STOCK - KRAS

Z ekipo Stock smo mi že igrali. Videl sem, da je v glavnem ostala nespremenjena. V svojih vrstah imajo Tržačani nekaj izkušenih nogometašev, ki znajo spraviti na kolena vsakega nasprotnika. So pa nestabilni. Včasih igrajo čudovito, že naslednjič pa jih sploh ne prepoznaš. Letos na primer niso še zmagali, predvsem ker so precej pomanjkljivi v napadu, saj so dosegli le tri gole, od teh dva iz enajstmetrovke. Kras bo proti takemu nasprotniku moral vseeno igrati zelo previdno, saj sem že omenil, da je Stock res presenetljiva ekipa. Tudi letos kot ponavadi, so se v začetku vsi prištevali med favorite za napredovanje. Prav zato mislim, da bi bil remi za Kras vsekakor dobrodošel.

OPICINA SUPERCAFFÈ - ZARJA

Openska enajsterica je v ligi novinec. V glavnem jo sestavljajo mladi in neizkušeni nogometaši, ki pa so atletsko zelo dobro pripravljeni. Seveda imajo Bazovci v tej ligi več izkušenosti in prav izkušenost bo morda odigrala odločilno vlogo v tem dvoboju, kjer bi že točka predstavljala za Zarjo nadvse pozitiven nastop.

ZAULE - PRIMORJE

Če pomislimo, da je Zaule lani igral v 1. amaterski ligi, je jasno, da nas jutri čaka težka naloga. Nedvomno je naš nasprotnik nesporen favorit za prestop v višjo ligo, kar je v tem začetnem delu prvenstva jasno pokazal. V štirih tekmah je namreč zbral vseh 8 točk, kar dokazuje moč ekipe, ki tudi v nedeljo računa na celotni izkupiček. V našem taboru se tega seveda vsi dobro zavedamo, vendar bomo vseeno skušali prekrižati račune nasprotniku, čeprav bo to zelo težko. Glede postave mislim, da ne bi smelo biti problemov. Pascon je prestal izključitev, Olivo zaradi poškodbe ta teden ni trenival, upamo pa, da bo v nedeljo vseeno na igrišču. Tudi za nas bi točka predstavljala izreden uspeh«, je zaključil pogovor Valter Husu. (B. R.)

Osrednja tekma v 3. amaterski ligi bo med Poggiom in Juventino. Obe ekipi imata po štiri točke, torej le točko manj od vodilnega Piedimonteja. V ostalih srečanjih imajo naše ekipe dobre možnosti, da pridejo do obeh točk, saj se njihovi nasprotniki doslej niso kdove kako izkazali.

DANAŠNJI SPORED 3. AL

Breg - Union; Mladost - S. Andrea; Chiarbola - Primorec; Poggio - Juventina; Pro Farra - Sovodnje.

PRIJATELJSKA TEKMA

Kmečka banka - IACP 4:4 (1:2)

STRELCA za KB: Marson in Mikluš (2).

KMEČKA BANKA: Kuštrin, Mosetti, Zavadlav, Marson, Mikluš, Klanjšček, Frandolič, Markosig, Brajnik, Corva.

SODNIK: Ivo Berdon.

V prijateljski nogometni tekmi sta se srečali ekipi Kmečke banke in Ustanove za ljudske hiše. Končni izid nagrajuje obe postavi, ki sta si bili na igrišču enakovredni.

Gostje so prevladovali v prvem polčasu, v nadaljevanju igre pa so predstavniki našega bančnega zavoda igrali bolje in prešli v vodstvo. Boljša telesna pripravljenost gostov pa je pripomogla, da so ti v sklepnih minutah igre dohiteli Kmečko banko. (Bip)

Mladinski nogomet na Goriškem

Objavljamo izide in lestvice mladinskih nogometnih prvenstev v režiji goriške zveze.

Under 18

Izidi 3. kola: Percoto - Mariano 1:1, Isonzo - San Marco 1:2, **Kras - Mossa 3:3,** Lucinico - Natisone 2:1, Ronchi - San Pier 1:1, Pro Fiumicello - Corno 2:2.

Lestvica: Lucinico 6, Ronchi 5, Mossa 4, **Kras**, Mariano, Percoto in San Marco 3, Isonzo, Staranzano in Natisone 2, Corno, San Pier in Fiumicello 1.

Začetniki

Izidi 4. kola: San Michele - Ronchi 9:0, **Pieris - Mladost neod.**, San Polo - Turriaco prek., Vermegliano - Gradese 0:0, Ronchi A - Marcelliana 4:0, Staranzano - Romana prek.

Lestvica: Ronchi A 8, San Michele 7, Vermegliano 6, Pieris, Turriaco, San Polo in Marcelliana 4, **Mladost,** Staranzano in Romana 3, Gradese 2, Fossalon, Fincantieri in Ronchi B 0.

Cicibani (tržiška skupina)

Izidi 4. kola: Fincantieri - Staranzano 1:5, San Polo - Pieris 0:3, San Canzian - Gradese 5:1, San Marco - San Michele 2:0, **Ronchi - Mladost 6:0.**

Lestvica: San Canzian 8, Pieris in Staranzano 7, Ronchi in Fincantieri 4, **Mladost** in San Marco 3, San Polo in Gradese 2, San Michele 0.

Cicibani (goriška skupina)

Izidi 5. kola: Sovodnje - Lucinico 0:2, Sanrocchese - Azzurra 1:2, Itala - Isontina 4:0.

Lestvica: Itala in Lucinico 8, Azzurra 6, Sanrocchese 4, **Sovodnje** in Isontina 2, Pro Farra 0.

domači šport - domači šport

DANES

SOBOTA, 25. OKTOBRA 1986

KOŠARKA

MOŠKA B-2 LIGA

21.00 v tržaški športni palači: Jadran - Pallacanestro Ferrara

PROMOCIJSKO PRVENSTVO

17.00 v Dolini: Breg Adriatherm - Bor Radenska; 18.00 na Proseku: Kontovel Electronic Shop - CGI; 20.30 v Trstu, Ul. Frescobaldi: Alabarda - Polet

TURNIR MESTA TRST

KADETI

15.30 v Trstu, na 1. maju: Bor Adriaimpex - SGT Tecnoluce

ODBOJKA

ŽENSKA B LIGA

20.30 v Gradišču, Ul. San Michele: Soteco Torriana - Meblo

MOŠKA C-1 LIGA

21.00 v Faenzi, športna palača: Cassa di Risparmio Spem Faenza - Val Kmečka banka

MOŠKA C-2 LIGA

19.00 v Trstu, na 1. maju: Bor JIK banka - Spilimberghese; 20.30 v Štandrežu: Olympia Kmečka banka - Anchor Fix Vivil

ŽENSKA C-2 LIGA

18.00 na Opčinah: Sloga - Libertas Martignacco; 20.30 v Pierisu: Pieris - Bor Friulexport

UNDER 18 ŽENSKE

15.30 v Trstu, Ul. Zandonai: OMA Armes - Bor

NOGOMET

UNDER 18

14.30 v Ribiškem naselju: San Marco - Kras; 14.30 v Dolini: Breg - Chiarbola

ZAČETNIKI

15.30 na Proseku: Primorje - Altura

CICIBANI

14.30 v Tržiču: San Michele - Mladost; 14.45 v Bazovici: Zarja B - Ponziana B; 15.30 v Trstu, igrišče Costalunga: Costalunga - Primorje; 15.30 v Dolini: Breg - Fortitudo A; 15.30 v Bazovici: Zarja A - San Vito

JUTRI

NEDELJA, 26. OKTOBRA 1986

NOGOMET

2. AMATERSKA LIGA

14.30 v Križu: Vesna - Campi Elisi; 14.30 v Trstu: Stock - Kras; 14.30 v Trstu: Opicina Supercaffè - Zarja; 14.30 v Žavljah: Zaule - Primorje

3. AMATERSKA LIGA

14.30 v Dolini: Breg - Union; 14.30 v Trstu, igrišče Campanell: Chiarbola - Primorec; 14.30 v Doberdobu: Mladost - S. Andrea; 14.30 v Poggiu: Poggio - Juventina; 14.30 v Fari: Farra - Sovodnje

NAJMLAJŠI

10.30 v Dolini: Breg - San Sergio; 10.30 na Proseku: Primorje - San Giovanni

ZAČETNIKI

10.30 v Doberdobu: Mladost - San Polo; 13.15 v Trstu, igrišče Campanell: Chiarbola A - Breg

KOŠARKA

NARAŠČAJNIKI

9.00 v Trstu, Ul. Forlanini: Ricreatori - Bor Adriaimpex

TURNIR MESTA TRST

DEČKI

9.30 v Trstu, na 1. maju: Bor - Breg

ODBOJKA

UNDER 18 MOŠKI

10.00 v Trstu, na 1. maju: Bor - Inter 1904; 11.00 v Trstu, Monte Cengio: CUS - Sloga

obvestila

BALETNI ODSEK ŠD MLADINA
obvešča, da se ob ponedeljkih in petkih od 16. do 18. ure nadaljujejo treningi v prostorih bivšega otroškega vrtca osnovne šole A. Sirk v Križu.

SK DEVIN
obvešča, da se bo začel tečaj smučanja na plastični stezi v Nabrežini v ponedeljek, 10. novembra (in ne v sredo, 12. novembra) za začetnike. Ostali smučarji bodo trenirali ob ponedeljkih in petkih od 18. do 20. ure. Tečaj se bo nadaljeval na snegu štiri nedelje v januarju 1987. Cene tečaja: 100.000 lir (vključno prevoz na sneg) ter 80.000 lir (za osnovnošolce začetnike). Vpisovanje ob torkih od 20.30 dalje na sedežu v Praprotu, tel. štev. 200236.

ŠZ BOR
KOŠARKARSKA SEKCIJA
obvešča, da so se začeli treningi ženske košarke. Interesentke naj se javijo direktno na treningih in sicer ob ponedeljkih od 19. do 20.30 v telovadnici liceja Prešeren.

ŠPORTNA ŠOLA TRST
obvešča, da se bo šahovski turnir osnovnošolcev za osnovnošolsko olimpiado, začel danes, v soboto, 25. t. m., ob 15 uri v Borovem športnem centru. Vsak udeleženec mora prinesti s seboj lastno šahovnico.

Naročnina: mesečna 12.000 lir - celoletna 140.000 lir; v SFRJ številka 90.- din, naročnina za zasebnike mesečno 350.- din, letno 3.500.-, za organizacije in podjetja mesečno 500.-, letno nedeljski 1.200.- din.

Poštni tekoči račun za Italijo
Založništvo tržaškega tiska, Trst 13512348

Za SFRJ - žiro račun 50101-603-45361
ADIT - DZS 61000 Ljubljana
Kardeljeva 8/II. nad. - telefon 223023

Oglasi - Ob delavnikih trgovski 1 modul (šir. 1 st. viš. 23 mm) 50.000 lir. Finančni in legalni oglasi 3.350 lir za mm višine v širini enega stolpca. Mali oglasi 650 lir beseda. Ob praznikih povišek 20%. IVA 18%. Osmrtnice, zahvale in sožalja po formatu. Oglasi iz dežele Furlanije-Julijske krajine se naročajo pri oglasnem oddelku PUBLIEST - Trst, Ul. Montecchi 6 - tel. 775275, tlx 460270 EST I, iz vseh drugih dežel v Italiji pri podružnicah SPI.

primorski dnevnik

TRST - Ul. Montecchi 6 - PP 559
Tel. (040) 764832 (4 linije) - Tlx 460270
GORICA - Drevored 24 maggio 1
Tel. (0481) 83382 - 85723
ČEDAD - Stretto De Rubeis 20
Tel. (0432) 731190

Odgovorni urednik **Bogumil Samsa**

Izdaja in tiska ZTT Trst

Član italijanske zveze časopisnih založnikov FIEG

25. oktobra 1986

Odvetniki mafijcev hočejo zavlačevati sodno obravnavo

Če bi morali brati vse gradivo bi razprava trajala nekaj let

PALERMO — Če bi zavrnili zahtevo odvetnikov in se odpovedali branju procesnega gradiva, bi premostili težave, nastajajoče na maksiprocesu v Palermu proti mafiji. O tej možnosti so večeraj govorili na kratki obravnavi. Kot je dejal prisednik Piero Grasso, gre za 450 tisoč strani, h katerim bi morali prišteti še razsodbe, izrečene v teku dosedanje obravnave. Če bi morali vse to prebrati, bi razprava trajala nekaj let. S tem bi presegli rok in bi po 8. maju 1987 izpustili iz zapora 170 obdolžencev.

Iz tega položaja vodijo tri možne poti, ki bi jih lahko takole opredelili: podaljšanje začasnega zapora; odpoved čitanja že vloženega procesnega gradiva, ki je na voljo strankam; če se odločijo za branje procesnega gradiva, to ne sodi v čas trajanja sodne obravnave.

Pred sodiščem v Agrigentu pa se bodo 27. oktobra, obtoženi mafijske dejavnosti, poleg znanih mafijcev, znašli številni javni funkcionarji, podjetniki, kmetje, univerzitetni izobraženci, doslej »pošteni državljani«. Mafijske skupine v Agrigentu, vedno zelo močne in krvoločne, sposobne izmuzniti se iz protimafijskih policijskih klešč, so postale »zanimive« po pokolu 21. sepetembra, med katerim je izgubilo življenje šest oseb, dve pa sta bili ranjeni.

Za proces, ki bo v telovadnici pred 10 leti zgrajene šole, so uvedli stroge varnostne ukrepe: vstop bo mogoč le s posebnimi dovolilnicami, vsakdo pa bo moral mimo elektronske alarmne naprave.

Izmed 42 obtožencev so jih 27 poslali na zatožno klop zaradi združevanja v kriminalno mafijsko skupino, ostale pa dolžijo izsiljevanja, podkupovanja, nošenja orožja itd. Sedem se jih skriva, šest pa jih dolžijo umorov.

Med obtoženci je tudi direktor pokrajinskega zakladnega urada v Palermu, vezni člen med mafijci in palermskimi finančniki.

Za nepravilno parkiranje tudi 100.000 lir globe

Zoper nedisciplinirane voznike zdaj še lisice

RIM — V večjih italijanskih mestih bodo kmalu uvedli strožje globe in druge pregonske ukrepe zoper voznike, ki bodo avtomobile parkirali na nedovoljenih mestih. To je napovedal sam minister za prevoze Signorile, ko se je sešel med drugim z občinskim odbornikom za promet v Rimu Palombijem. V glavnem mestu je prometni kaos zadobil že dramatične razsežnosti, toda v drugih velikih mestih ni mnogo bolje.

Začnimo z globami: tistim, ki bodo avto parkirali na pločniku, na prehodu za pešce, na trgu in ulici, kjer je promet z motornimi vozili prepovedan, v tako imenovani drugi vrsti, torej ob pravilno parkiranih vozilih, ali pa vzdolž prednostnega pasu, namenjenega avtobusom, taksijem in drugim javnim prevoznim sredstvom, bodo naložili globo od 50.000 do 100.000 lir; navaden parkirni prekršek pa bo dotičnega stal 20.000 do 25.000 lir. To pa ni vse. Ker pajek očitno več ne zaleže, bodo mestni redarji ob hudih prekrških v najboljšem primeru nepravilno parkirani avto onesposobili za vožnjo s tem, da mu bodo kolesa oklenili z lisicami in te umaknili po poravnavi globe, a v najslabšem primeru z avtomobila sneli evidenčno tablico. Seveda pa se bo pomnožilo tudi število prometnih znakov, ki časovno omejujejo parkiranje, obenem pa tudi število parkirišč za vozila, ki jih odvažajo pajki.

Popoda pretežak za Pierina

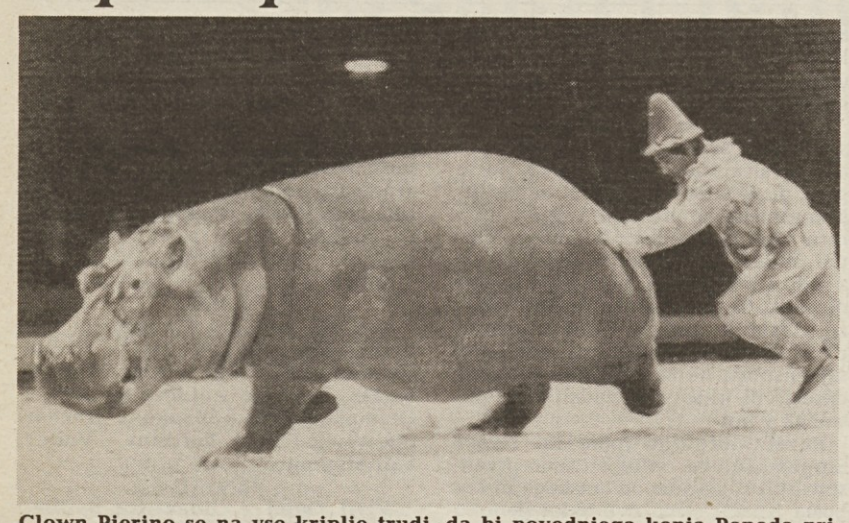

Clown Pierino se na vse kriplje trudi, da bi povodnjega konja Popoda pripravil do tekanja po areni cirkusa Krone v Nürnbergu. (AP)

Kljub opozorilom dalmatinskih zadružnikov

Uvoz smokev ob polnih skladiščih

SPLIT — Dalmatinskim pridelovalcem in nabirateljem smokev se je v teh dneh dobesedno stemnilo pred očmi. Prav v trenutku, ko so po končanem nabiranju te sladke sadeže že posušili in bi s prodajo odkupnim zadrugam morali vnovčiti svoj trud, jih je kot strela z jasnega udarila ugotovitev, da nihče noče njihovih smokev, ker so pulti v trgovinah že polni smokev iz uvoza.

Predsednik Zadružne zveze Dalmacije Božidar Papić je pred dnevi na seji odseka zvezne konference SZDL za družbenogospodarske odnose v kmetijstvu in na podeželju izjavil, da je združenje kmetijskih zadrug in zadružnikov prav zaradi letošnjega izrednega pridelka smokev pisalo pisma 13 zveznim in republiškim organom. Obveščali so jih, da ne bo letos Jugoslavija potrebovala uvoznih smokev, ker je bila letina dobra, v skladiščih pa so ostale lanskoletne zaloge. Iz Zadružne zveze so večkrat telefonsko spraševali, kakšen konec so napravila njihova pisma in vsakič so poudarjali, da bi bil predvsem za družbeni sektor nepojmljivo, da bi uvažali smokve.

Kljub temu so zvezni organi pred dnevi dovolili beograjskemu Centrokopu uvoz 400 ton suhih smokev. V dalmatinski Zadružni zvezi navajajo, da razpolagajo z informacijami, po katerih naj bi podobno dovoljenje za uvoz dali nekemu osješkemu podjetju in še dvema uvoznikoma.

Božidar Papić je tako zadržanje zveznih organov najostreje obsodil in zahteval za kmetijstvo trajnost, sigurnost in gospodarsko motiviranost. Višek te tragikomedije pa je opravičevanje pomočnika zveznega sekretarja za kmetijstvo Gardaševića, da smokve niso vključene v metodologijo kmetijskega planiranja in zato lahko izostane sinhronizacija in dinamika...

Prispevajte za

»Dijaško matico«

Kraljičina ogrlica

6.

po Alexandru Dumasu
riše: Željko Lordanič

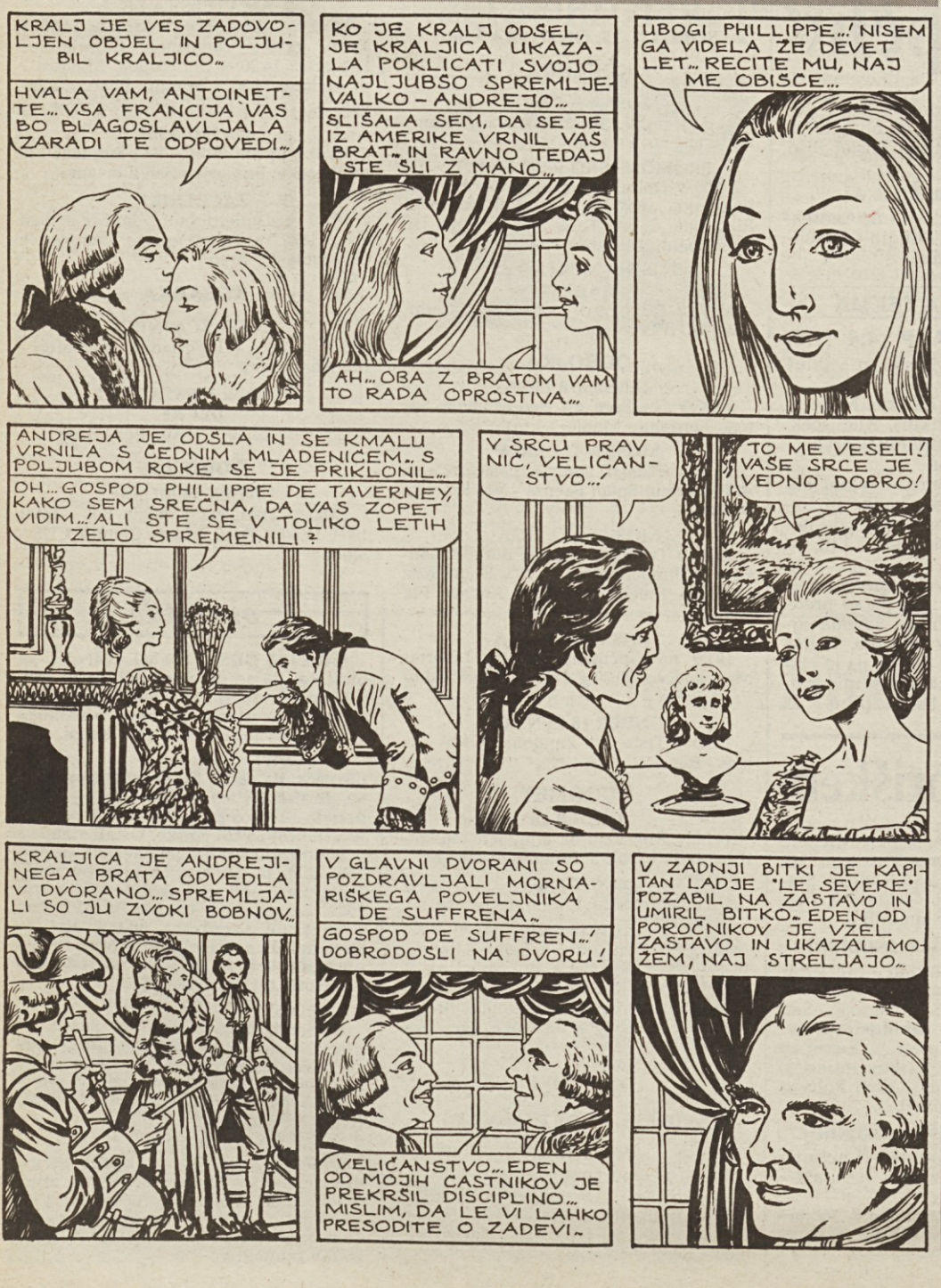

»Uradni seznam rogonoscev« v Alassiu

ALASSIO (Savona) — Nekdo je poskrbel, da je v mestecu Alassio živahno tudi sedaj, ko je zavladalo turistično mrtvilo. Kakor trdijo poznavalci zgodbe, ki jo bomo pravkar opisali, je tisti »nekdo« zagotovo imel pomočnike, dobre poznavalce skritih zgodb tega turističnega kraja, sicer zgodba ne bi bila tako pikantna, kot je. In da se meščani Alassia v teh otožnih jesenskih dneh res ne bi dolgočasili, je tisti »nekdo« ponoči razdelil nekaj stotin fotokopij enkratne (protizakonite) številke z naslovom »Il resto del cornino« (Ostanek rožička); predlogo za naslov svoje publikacije je vzel po bolonjskem dnevniku Il Resto del Carlino. Ta tri strani obsegajoča publikacija objavlja »uradni seznam rogonoscev«, razdeljenih po maskulinistični logiki v dve ločeni skupini, v tisto, ki nosi rogove, in v ono, ki rogove natika drugim.

Kljub hudemu razburjenju in posvetom odvetnikov ni še nihče vložil tožbe proti neznancem zaradi obrekovanja po tisku. Karabinjerji niso počakali na vlogo tožbe in so na svojo roko začeli s preiskavo. Če tistega »nekoga« ali pa »založnike« izsledijo, bodo obsojeni na povračilo »gmotne in moralne škode«. V »uradnem seznamu rogonoscev« so številni svobodni poklici, uradniki, trgovci in politiki.

Selva ARREDAMENTI

oprema za dom

specialisti za omare

. . . dajte nam prostor

in načrtovali bomo stanovanje

Enostavne rešitve za vaše probleme z omaro

Omare na splošno in še posebej garderobne omare je bilo od nekdaj najtežje učinkovito vključiti v stanovanjsko opremo. Prednosti, ki jo nudi njihova notranjost, ne ustreza kakovost zunanjega videza.

Vse omare, pa naj bodo velike, visoke, široke, globoke, take z dolgočasnimi stranicami in ki so nam v napoto, imajo standardne mere. Zato se včasih zgodi, da se moramo obrniti na mizarja, če hočemo imeti omaro, ki odstopa od standardnih mer.

Toda s pojavom na tržišču podjetja »Lema« in njegovim »L 16« so se stvari spremenile. Projekt »L 16 — omare«, ki ga je načrtoval Tito Agnoli (program omar po meri), bo povzročil velike spremembe na tem področju. S pomočjo tega projekta imamo danes lahko »idealne omare« in to ne samo glede na višino, širino in globino, temveč lahko dobimo omare, ki imajo zunanje površine iz naravnih materialov, so lakirane ali prevlečene z blagom. Za notranjo strukturo omare lahko izbiramo med celo serijo pripomočkov, glede zunanjosti pa je na razpolago 13 različnih vrst vrat z normalnim ali drsnim načinom odpiranja. Omare so tudi na razpolago v različnih višinah.

Gre torej za pomembno novost, ki lahko postavi na glavo tradicionalni koncept omare kot nečesa statičnega in nepremakljivega in jo spremeni v nekaj dinamičnega in skrajno prilagodljivega. Ta predlog nudi »Selva — Arredamenti« iz Tržiča (Ul. Valentinis 18 — tel.: 0481/72395) specialist za omare.

oprema za urade skupnosti

Selva FORNITURE

TRŽIČ — UL. VALENTINIS 18 — TEL. 72395