Kupujmo vojne BONDE in ZNAMKE

AMERIŠKA DOMOVINA

AMERICAN IN SPIRIT FOREIGN IN LANGUAGE ONLY

AMERICAN HOME

SLOVENIAN MORNING DAILY NEWSPAPER

CLEVELAND 3, O., MONDAY MORNING, APRIL 10, 1944 — LETO XLVII — VOL. XLVII

Vlada je ustavila vse rekrutiranje onih nad 25 let starih

...rad za obvezno vojaško službo je ...il po vsej deželi rekrutiranje onih ...ih, ki so stari nad 26 let in ki so ...leni v vojni industriji ali pri ka... takem delu, ki je važno za vojni ...

...a odredba se tiče tudi tistih, ki so ...e pozvani, naj se priglasijo za ...ko službo. Ako bodo dobili to ...nost tudi oni, ki se morajo danes ...i za vojaško službo, je odvisno pa ...bornih komisij.

...borne komisije imajo tudi pravi...ločiti, katero delo je za vojno po...n in katero ni. Nekateri trdijo, ...a ta odredba, vsaj za nekaj časa, ...ila vsako rekrutiranje nad 26 ...rih pod zastavo.

Polkovnik Goble, ki je načelnik urada za obvezno vojaško službo za državo Ohio, je dobil tozadevni ukaz od generala Hersheya, vrhovnega administratorja tega urada. Polkovnik Goble je takoj odredil vse potrebno, da bo dal tozadevna navodila vsem 330 nabornim komisijam po državi Ohio.

Vladni urad je izjavil, da bo ta odredba ostala toliko časa v veljavi, da se vse moške pod 26 leti starosti reklasificira, to je, da se jih pokliče v vojaško službo, ali pa se jih oprosti radi važnega vojnega dela.

Tistih, ki so odšli v soboto k vojakom, ta odredba ne zadene, ker so že položili vojaško prisego. V soboto jih je odšlo samo iz Clevelanda 235, ki bodo morali ostati v uniformah kljub tej novi odredbi.

General Hershey je poslal svojim direktorjem po deželi sledečo brzojavko:

"Armada in mornarica sta odločili, da je potreba po mlajših moških večja kot pa potreba rekrutirati starejše moške. Zato se vas tem potom obvešča, da takoj ustavite novačenje moških nad 26 let starih, ki doprinašajo svoj delež k vojni industriji, poljedelstvu ali so zaposleni v aktivnostih, ki so v zvezi z vojnim naporom, tudi če so bili taki moški že poklicani k naboru ali da se priglasijo za vojaško službo. Ta odredba naj ostane v veljavi toliko časa, dokler bodo poklicani vsi moški pod 26 letom v vojaško službo, ali pa bodo oproščeni radi važnih razlogov."

Sprošno se sodi, da bo posledica te nove odredbe to, da bodo oni med 18 in 26 leti hitreje klicani v armado, kot si kdo misli; moški med 26 in 30 leti bodo oproščeni vojaščine za gotovo dobo, če pomagajo k vojnemu naporu; moški med 30 in 38 leti bodo imeli pa na izbiro, da gredo ali v vojno industrijo ali pa v uniformo.

Z eno besedo: moški med 26 in 38 leti ne smejo misliti, da so rešeni vojaščine razen, če so ali bodo v kratkem pri kakem delu, ki je važno za vojni napor.

FRANK LAUSCHE JE ODPRL KAMPANJO V OHIO ZA GUVERNER. KANDIDATA

Njegova platforma priporoča manjše davke, razdelitev ogromnega preostanka v državni blagajni, delo za vrnivše vojake in amerikanizem pred politiko.

DEMOKRATJE V JUŽNEM DELU DRŽAVE SO LAUSCHETA NAVDUŠENO POZDRAVLJALI

Springfield, O. 8. aprila. — Clevelandski župan Frank J. Lausche je danes odprl svojo kampanjo za nominacijo guvernerskega kandidata v tem mestu. Bil je glavni govornik pri banketu, ki so ga priredile demokratske organizacije iz osmih velikih podeželskih okrajev. Načelniki okrajev in člani izvrševalnih odborov so župana navdušeno sprejeli.

Mr. Lausche je tekom govora razvijal svojo platformo in je izjavil, da bo, če bo izvoljen guvernerjem, priporočal sledeče:

Da se razdeli ogromni surplus v državni blagajni na takle način: 40 milijonov dolarjev naj ostane v blagajni za slučajne potrebe; okrog $25,000,000 naj se porabi za državna poslopja, kjer bi se skrbelo za umobolne in za mlade zločince; okrog $35,000,000 naj se porabi za pogozdovanje, za izboljšanje produktivne zemlje.

Ostanek surplusa, ki bo narasel do konca leta na najmanj $125,000,000, pa naj se razdeli med vseh 88 okrajev v državi, kar bi se porabilo za zmanjšanje dolga v mestih in vaseh dotičnih okrajev.

Namen razdelitve državnega surplusa ,je rekel Lausche, je v prvi vrsti ta, da se izboljša finančno stanje posameznih okrajev ter zniža njih davčna mera.

Kandidat Lausche je slovesno izjavljal, da bodimo Amerikanci najprej, potem šele demokrati in vsi, ne glede na barvo, versko ali politično prepričanje, rojeni tukaj ali kje onstran morja, korakajmo rama ob rami k bodočnosti pravičnega in trajnega miru in ustvarimo Ameriko, ki ne bo poznala revščine, brezposelnosti in potreb, one Amerike, ki bo nudila varnost in streho vsem, ki prebivajo v njenih mejah.

Kar se tiče politike je Lausche omenil samo to, da je kandidat za guvernerja na demokratski stranki, ki se lahko ponaša s takimi možmi, kot je bil Jefferson, Jackson, Wilson, Franklin D. Roosevelt.

Lausche je urgiral, da se zniža prodajni davek. Kar se tiče povojne dobe je Mr. Lausche urgiral vlado, industrijo, delavca in farmarja, da bodo morali delati roka v roki in skupno rešiti problem, da se pride v okom možni brezposelnosti.

Kar se tiče surplusa v državni blagajni je izjavil Lausche, da je pametno in gospodarsko varčevati, toda surplus je tako narasel, da se ga da lahko nekoliko zmanjšati in razdeliti po državi med one, ki so za surplus prispevali.

"Ako bom izvoljen guvernerjem države Ohio," je zaključil župan Lausche svoj govor, "bom gledal na to, da bodo ljudje v naši državi zopet dobili pravico samovlade v stvareh, ki so popolnoma njih lokalnega pomena."

Značilno je, da je kandidat Lausche odprl svojo kampanjo v rojstnem mestu James G. Stewarta, ki je tudi kandidat za guvernerja toda na republikanskem tiketu.

NOVI GROBOVI

Anton Škulj

...soboto zvečer je umrl slo... pionir Anton Škulj, po ...e Kadunc, doma iz fare ...e Lašče. V Clevelandu je ...47 let. Vdovec je bil zad...12 let. Tukaj zapušča si...thony ter hčere: Frances ...Rose Križman in Ida Gr...em vnukov in vnukinj, ...Franka, Charlesa in Jo... in sestro Angelo Steblaj. ...e čase se je mnogo udej... pri društvih in pri fari ...da, kjer je bil več let v ...em odboru. Bil je član ...a Dvor Baraga št. 1317 ...Antona Pad. št. 138 C. ...O. in sv. Cirila in Metoda ...SDZ. Truplo bo položeno ...a na mrtvaški oder v ...em pogrebnem zavodu, ...er bo pogreb v sredo zju... ob devetih v cerkev sv. Vi...a na Kalvarijo. Naj počiva ..., preostalim sožalje.

Ana Barbič

...soboto večer je umrla Ana ...roj. Bizjak, stara 53 let. ...vala je na 19511 Muskoka ...Doma je bila iz Mokrono...tukaj zapušča soproga ...e, ki je uslužben pri ulič...leznici in tri sinove: ...Edwarda in Eugena, ki ...ri letalskem koru v Alas...a je članica št. 748 SNPJ ...ska 1 P. S. Pogreb bo v ...popoldne ob dveh iz Svet...pogrebnega zavoda na ...Haven pokopališče.

Rozalija Hiti

...soboto večer je umrla Ro...Hiti, po domače Jereto...Znidaršič, stara 58 let. ...vala je na 724 E. 157. St. ...je bila iz Bločic, fara ...vo pri Cerknici, odkoder ...la v Ameriko leta 1910. ...zapušča žalujočega so...Franka, dva sinova, kor...er Franka in Pvt. Josepha ...Rose poroč. Krajnce. ...kane, Wash. zapušča bra...stro, v stari domovini pa ...stro.

...reb bo v sredo zjutraj ob ...iz Svetkovega pogreb...zavoda v cerkev Marije ...vzete in na Kalvarijo. ...bo lahka ameriška zem...preostalim sožalje.

Joseph Ban

...noči je umrl rojak Joseph ...star 65 let, stanujoč na ...Reno Ave. Doma je bil ...ožanje na Primorskem, ...je prišel v Ameriko le... Bil je član društva Ta...139 SNPJ. Tukaj zapu...žalujočo soprogo Marijo ...Valenčič, hčere: Antonijo ...Stefanijo Mahnič in ...vnuke in vnukinje ter ne...Pfc. Stanleya Gerk, ki se ...nekje v Italiji. Pogreb ...sredo zjutraj ob 8:30 iz pogrebnega zavoda Louis Ferfolia v cerkev sv. Lovrenca in na Kalvarijo. Naj počiva v miru, preostalim sožalje.

Frank Hočevar

Pogreb rajnega Frank Hočevarja bo v torek zjutraj ob 9:30 iz Grdinovega pogrebnega zavoda na Kalvarijo.

—o—

Češka vlada urgira narod doma, naj pomaga ruski armadi

London. — Ruska armada, ki prodira na 230 milj široki fronti proti Karpatom, je dospela do prelaza v Tatri, kjer je češka meja. Očividno bodo poskušali Rusi prodirati čez ta prelaz, kjer se vije cesta do 3,000 čevljev visoko preko Karpatov, da vdrejo na ogrske planjave in na Češko.

Češka vlada v Londonu je potom radia apelirala na narod doma, naj pomaga ruski armadi, ki stoji tik njih meje. Člani češke vlade se nahajajo pri ruski armadi, da bodo stopili z njo na domača osvobojena tla.

Iz Moskve se poroča, da so Rusi pobili pri Razdalnaji 10,200 Nemcev ter da so se približali Odesi od severa že na sedem milj.

Ona ruska armada, ki prodira v Romunijo, namerava poslati en del na jug proti Bukarešti in Donavi.

—o—

Senator apelira na predsednika, da pomaga rešiti Rim pred razdejanjem

Washington. — Senator Bridges je pisal na predsednika Roosevelta, naj podvzame korake, da se reši Rim razdejanja, s čemer bi se prihranilo tudi tisoče življenj ameriških vojakov.

Senator predlaga naj bi se ustvarila komisija, ki bi sestojala iz dveh zastopnikov Združenih narodov, dveh pa od strani osišča, na čelu komisiji pa naj bi bil papež Pij XII. Ta komisija naj bi potem določila, pod kakšnimi pogoji bi se prizaneslo Rimu.

Za Lauschetovo kampanjo

V našem uradu so bili izročeni sledeči prispevki za Lauschetovo kampanjo: John Lovsin, 17913 Brazil Rd. je daroval $5, Mary Hočevar, 7806 Donlad Ave. $3, po $2: Frank Svigel, 1207 E. 60. St., Louis in Marjana Zakrajšek, 6609 Bonna Ave., Anton Ahčin, 1078 Addison Rd.; po $1: Pvt. Edward S. Zallar, 1384 E. 171. St., Jennie Oberstar, 6204 St. Clair Ave. in Mrs. Frances Novak, 793 E. 154. St. Najlepša hvala vsem skupaj.

Danes je zadnji dan za registracijo

Kdor ni volil zadnji dve leti, kdor se je od zadnjih glavnih volitev preselil, ali kdor je postal od zadnjih volitev državljan, se mora registrirati, ali hoče voliti v majskih primarnih volitvah.

Zadnji dan za registracijo je danes. Volivni urad v City Hall bo nocoj odprt do 8:30. Danes bo na razpolago 75 registrarjev, da bodo lahko več ljudem postregli.

Kdor misli, da ni zapisan v volivnem imeniku, naj se gre danes registrirat.

—o—

Nad 1,500 ameriških letal je razbijalo po Nemčiji v soboto

London. — V soboto je letelo nad 1,500 ameriških bombnikov in bojnih letal. Glavna tarča je bila Brunswick, važno industrijsko mesto zapadno od Berlina. Amerikance so sprejeli roji nemških letal in v zračni bitki ž njimi so Amerikanci izgubili 34 bombnikov in 25 bojnih letal. Nemci so pa izgubili pri tem 92 letal.

Amerikanci sodijo, da so Nemci mislili, da lete Amerikanci nad Berlin, zato so se tako besno zapodili proti ameriškim letalcem.

—o—

Darovi

Mrs. Frances Novak, 793 E. 154. St. je darovala $5.00 za župnijsko pomožno akcijo in $1 za Rdeči križ. Prav lepa hvala.

Tedenski koledar za racioniranje

KONZERVE — Plave znamke od A-8 do K-8 iz knjige 4, vsaka za 10 točk, so v veljavi zdaj.

MESO, sir, sirovo maslo itd. — Rdeče znamke od A-8 do J-8 iz knjige 4, vsaka za 10 točk, so v veljavi zdaj.

SLADKOR — Znamki 30 in 31 iz knjige 4 sta veljavni zdaj, vsaka za 5 funtov. Znamka 40 kupi 5 funtov sladkorja za prezerviranje in veljavna do 28. februarja 1945. Kdor hoče več sladkorja za prezerviranje, mora napraviti prošnjo pri odboru za racioniranje.

ČEVLJI — Znamka 18 iz knjige 1 je veljavna do 30. aprila. Znamka 1 "airplane" iz knjige 3 je veljavna do preklica.

GAZOLIN — Znamka 11 iz knjige A kupi 3 galone gazolina do 21. junija; B-2, C-2 ter B-3 in C-3, vsaka za 5 galon gazolina, dokler jih imate kaj.

Bricker napada sedanjo administracijo birokratov in razsipalcev

St. Paul, Minn.—V tem mestu se je ustavil ohijski guverner Bricker, ki se poteguje za predsedniško nominacijo republikanske stranke. Izjavil je, da v tej predsedniški kampanji ne bo toliko vprašanje inozemske politike, kot bo vprašanje strahovitega zapravljanja in razsipanja sedanje vlade, ki to dela pod krinko vojne potrebe.

Bricker je dalje izjavil, da bi morala vlada dati pogum zasebnim podjetjem, da bi morale priti velike vojne tovarne v zasebne roke in da bi se moralo pomagali malemu podjetniku z namenom, da se prepreči povojno depresijo.

—o—

Chicago. — V okrajni bolnišnici je umrl Matija Perič. V bolnišnici ni bil dolgo, bil pa je prej bolan doma precej časa.

Odesa je padla!

Danes zjutraj, malo pred osmo, so naznanjali po radiu, da je Odesa padla Rusom v roke. Nemci so danes zjutraj javljali, da so izpraznili Odeso, Rusi pa ne poročajo o tem še nič. Nemci so imeli Odeso v rokah dve leti in pol.

—o—

General Giraud se je uprl de Gaullu, da bi odstopil

Alžir.—General Henri Giraud se je odločno uprl diktaturi generala de Gaulla, načelnika Francoskega osvobodilnega komiteja. Giraud je zdaj vrhovni načelnik vse francoske bojne sile, katero mesto hoče de Gaulle prevzeti sam, a Giraud naj bi prevzel mesto "generalnega inšpektorja armade," kar je samo čast brez oblasti.

Giraud je izjavil, da se raje popolnoma umakne, kot bi pa sprejel tako ponižanje. To potezo generala de Gaulla smatrajo kot manever proti predsedniku Rooseveltu, ki je naročil generalu Eisenhowerju, naj po okupaciji Francije dela direktno z voditelji v Franciji in ne s kako zunanjo vlado, s čemer je mislil Francoski osvobodilni komitej v Alžiru, ki se je sam postavil kot vlada Francije.

—o—

Vlak z ranjenci prihaja

Vojaški vlak, na katerem je do 200 ranjencev iz Sredozemlja, prihaja proti Clevelandu. Ranjenci bodo nastanjeni v novi Crile bolnišnici v Parma Heights. Med ranjenci so tudi trije Clevelandčani, John Cooney, Ray Beargie in narednik Nikolaj Badovinac, brat Mrs. Ella Zabukovec iz 126 E. 219. St.

Mokra velika noč

Včeraj zjutraj je še nekaj kazalo, da bomo praznovali veliko noč brez dežnika. Toda kmalu dopoldne je začelo rositi in potem je rosilo in deževalo ves dan in vso noč.

Naši fantje - vojaki

V SLUŽBI ZA SVOBODO IN DOMOVINO

Charles Ipavec, sin Mr. in Mrs. Frank Ipavec, 1021 E. 185. St. je odšel 10. macra k vojakom. Njegov naslov je: 2nd Lt. Chas. F. Ipavec, 2nd Engr. Inft. Class, Infantry Officers Leaders Class, Camp Lejeune, North Carolina.

Mr. in Mrs. John Kromar, 1113 E. 63. St. sporočata novi naslov sina: Pvt. John S. Kromar, 35913863 Co. K, 133rd Inf. APO 34 c/o Postmaster New York, N. Y.

Mr. in Mrs. John Kožel iz 715 E. 157. St. sporočata nove naslove svojih sinov: Cpl. John J. Kozel, 35048269 Co. M, 382nd Inf. APO 96, Camp White, Oregon. — Rudy J. Kozel, S 2/C CBNU 549 Pl. 2 Port Huenene, Calif.

Mr. in Mrs. Mramor iz 1097 E. 68. St. sta naročila sobotno Ameriško Domovino za sina mornarja: J. J. Mramor S 1/C U. S. S. Charrette c/o Fleet Post Office San Francisco, Calif.

Mr. in Mrs. Joseph Globokar, 3571 E. 81. St. sta naročila sobotno Ameriško Domovino za sina: S/Sgt. Louis J. Globokar, A. S. N. 35014609 Hq. & Hq. Sq. 324th Serv. Gp. APO 520 c/o Postmaster New York, N. Y.

Mr. in Mrs. Louis Perne, 1009 E. 62. St. naznanjata naslov sina in sicer: Cpl. Joseph F. Preseren, U. S. M. C. 14th Def. Bn. A. A. Artillery Group G Btry, c/o Fleet Post Office San Francisco, Calif.

Na dopust je prišel Sgt. E. L. Kadunc s svojo soprogo in sinčkom. Stanovala bosta pri njegovih starših, Mr. in Mrs. John Kadunc, 1229 E. 71. St. Narednik je uslužben pri zdravniškem oddelku v Washington, D. C.

Truplo so našli v kopalni banji dva tedna mrtvo

Truplo Miss Mabel Spear, stara 58 let, stanujoča na 1376 E. 86. St. so našli v kopalni banji. Mrtva je bila že najmanj dva tedna. Obiskat jo je prišel njen nečak iz Rochester, N. Y., ki je na vojaškem dopustu. Ker mu teta na trkanje ni odprla, je poklical policijo, da je vlomila vrata.

V zadnje slovo

Članice društva Carniola Hive 493 T. M. so prošene, da se poslove od pokojne sestre Mrs. Ane Mahne iz 2144 Lakeland Ave. Pogreb bo iz F. G. Nickels & Son pogrebnega zavoda, 14500 Madison Ave. v cerkev St. Clement v torek zjutraj ob desetih.

Knox svari, da bo gotovo Nemčija udarila kmalu s podmornicami

Bermuda.—Mornariški tajnik Frank Knox je svaril, da Nemčija izdeluje zdaj samo podmornice ter je prerokoval, da zavezniki lahko kmalu pričakujejo masnih napadov nemških podmornic.

Mr. Knox je imel tukaj svoj govor ob tretji obletnici, odkar imajo Zed. države pomorsko bazo na Bermudi.

"Sovražnih podmornic ni bilo zadnje čase v teh vodah," je govoril Knox. "Toda povem vam, da nemške ladjedelnice izdelujejo zdaj samo podmornice,

PILOT SE JE UBIL, KO SE JE DVIGNIL Z NOVIM LETALOM V ZRAK

Cleveland, O. — V soboto popoldne se je ubil blizu clevelandskega letališča Hamilton Wagner, ki se je dvignil za preskušnjo v zrak z novim bojnim letalom ki ga je zgradila nova tvornica Fisher. Pilota je vrglo iz letala, ko je slednje treščilo na tla.

Priče pripovedujejo, da so slišale v zraku eksplozijo, nakar je bruhnil iz nosu letala gost dim. Letalo je bilo takrat v višini kakih 3,000 čevljev.

Deli razbitega in sežganega letala so bili raztreseni vse naokrog. Policija je napravila kordon okrog kraja, kjer je ležalo razbito letalo in ni pustila nikogar blizu. Ko so prihiteli prvi očividci na lice mesta, so našli pilota mrtvega.

"AMERIŠKA DOMOVINA"

AMERICAN HOME
SLOVENIAN DAILY NEWSPAPER
(JAMES DEBEVEC, Editor)
6117 St. Clair Ave. HEnderson 0628 Cleveland 3, Ohio.
Published daily except Sundays and Holidays

NAROČNINA:
Za Ameriko in Kanado na leto $6.50. Za Cleveland, po pošti, celo leto $7.50
Za Ameriko in Kanado, pol leta $3.50. Za Cleveland, po pošti, pol leta $4.00
Za Ameriko in Kanado, četrt leta $2.00. Za Cleveland, po pošti četrt leta $2.25
Za Cleveland in Euclid, po raznašalcih: Celo leto $6.50, pol leta $3.50, četrt leta $2.00
Posamezna številka 3 cente

SUBSCRIPTION RATES:
United States and Canada, $6.50 per year. Cleveland, by mail, $7.50 per year
U. S. and Canada, $3.50 for 6 months. Cleveland, by mail, $4.00 for 6 months
U. S. and Canada $2.00 for 3 months. Cleveland by mail $2.25 for 3 months
Cleveland and Euclid by Carrier $6.50 per year; $3.50 for 6 months, $2.00 for 3 months.
Single copies 3 cents

Entered as second-class matter January 5th, 1909, at the Post Office at Cleveland, Ohio, under the Act of March 3d, 1878.

83 No. 84 Mon., April 10, 1944

Pričevanje slovenskega naprednjaka

To zadnjo trditev nam potrjuje tudi dejstvo, da se nahajajo v njeni eksekutivi komunisti, ki so se izvežbali v Rusiji še v času Trockega in so bili v Jugoslaviji kot taki obsojeni: Kidrič, Baebler, Kardelj, Leskošek in drugi. Večina njih je sodelovala v španski vojski na strani komunistov. V listu "Slovenski Poročevalec," uradnem glasilu Osvobodilne Fronte, je tajnik objavil v začetku leta 1942 naslednje:

"Temeljna moč naša je komunistična stranka Jugoslavije s svojim davno preizkušenim kadrom in čvrstim nelegalnim aparatom. Ta sila je bila že za časa Jugoslavije skrajno protipostavna in je delovala v nepomirljivem nasprotstvu z vsemi vladajočimi krogi. Današnji samovladar slovenskega naroda je proletarijat Slovenije. Torej temeljno silo tvori proletarijat s svojo predstražo, KPS (komunistično partijo Slovenije.) Bistvena značilnost osvobodilnega boja slovenskega naroda je, da se razvija pod samolastnim vodstvom proletarijata."

V gornjih besedah je komunistični načrt jasno določen in podčrtan.

Torej že program sam, ki ga je Osvobodilna Fronta uradno objavila, priča, da je Osvobodilna Fronta komunistična organizacija. Zločini, ki jih je zakrivila in bomo o njih spregovorili, nam pa dokazujejo, da je utemeljena na trockistično-strahovladnem temelju in da je mogla samo s pomočjo takega sestava doseči nekaj uspehov. To tudi kaže, da mora ta stranka propasti takoj, kakor hitro preneha uporabljati teror (strahovlado), kot svoje politično sredstvo.

Omenim tudi to, da je zastava Osvobodilne Fronte slovenska trobojnica s srpom in kladivom, ali pa rdeče banderce z enakim znakom, čepica partizanov (triglavka) pa ima namesto jugoslovanske kokarde rdečo zvezdo. Kdor bi se drznil nositi pravo jugoslovansko zastavo, zapade smrti.

Takoj od začetka je vodstvo Osvobodilne Fronte kazalo, da ne misli delovati po programu, na čigar podlagi je bilo ustvarjeno to združenje strank. To se pravi, da mu ni šlo za varstvo Slovencev pred Lahi in tudi ne za borbo zoper Lahe, namreč za rušenje laških vojaških naprav. O tem, da bi Osvobodilna Fronta začela borbo zoper Lahe ali pozneje zoper Nemce in da bi na ta način škodovala vojni sili okupatorjev, ni hotela eksekutiva OF ničesar slišati. Pozneje bomo navedli dejstva, ki to jasno izpričujejo.

Takoj tu hočem samo z ene strani pojasniti obnašanje eksekutive OF napram Lahu. Ko so se jugoslovanski narodnjaki z njo razgovarjali, kako naj se vrši škodovanje okupatorjem, so med drugim tudi predlagali, naj se izvaja premišljena sabotaža (rušenje) sovražnikovih vojaških naprav. V Ljubljani je namreč že leta 1939, torej preden je bila Jugoslavija v vojni, obstajala skupina narodnjakov, ki je po navodilih angleške Intelligence Service (poizvedovalna služba) vršila sabotažna dela na železnicah in drugih prevoznih sredstvih, na vojaških skladiščih in drugih napravah, ki so naravnost služila vojaštvu. To sabotažno delovanje je imelo lepe uspehe v letih 1940 in 1941 (do aprila.) Žal, da so Nemci zvedeli za imena skoraj vseh teh ljudi, ki so to delo vršili, in so jih že v aprilu 1941 pozaprli, v kolikor niso pobegnili in se pravočasno poskrili.

Narodnjaki so torej predlagali eksekutivi Osvobodilne Fronte, naj se tako delo sedaj na skrivaj nadaljuje in zavzame še večji obseg, zato naj OF stopi v stike z angleško poizvedovalno službo. Eksekutiva OF je ta predlog gladko odbila. To važno ugotovitev moramo imeti vedno pred očmi, ko ocenjujemo delo Osvobodilne Fronte.

Odbila je vsako tako delovanje, ker njeni nameni niso bili ne skrit boj zoper okupatorje in ne varstvo Slovencev pred njimi. Njen glavni namen je marveč bil: **spraviti skupaj oboroženo silo, da bi z njeno pomočjo mogla ob času zloma izvojevati komunistom politično oblast v Sloveniji.** V mislih je imela torej od začetka to, da bo ob polomu, to je ob koncu vojne, **prevzela vso oblast v svoje roke, poklala vso Jugoslaviji zvesto inteligenco in uvedla v deželo tako strahovlado, kakoršno je imela Rusija v prvih letih komunistične revolucije.**

Da so imeli slovenski komunisti samo ta cilj in da je OF vedno neprijateljica Jugoslavije in vsake demokracije — to težko obdolžitev bomo v tem poročilu točno in nepobitno dokazali. In poleg tega bomo dokazali, da so naši komunisti bili tudi smrtni sovražniki Angležev in Amerikancev.

(Dalje prihodnjič.)

—o—

TO IN ONO

Vladna komunikacijska komisija regulira radijske programe in določa rabo brzojava in telefona; vladna trgovska komisija določa obratovanje in trgovanje industrij; vladna OPA določa, kakšna živila smete kupovati in koliko smete plačati zanje. Z eno besedo — "frej kontra" — kje smo že slišali to besedo?

Kupujte vojne bonde!

BESEDA IZ NARODA

Apel na narod

Škofijski ordinarijat za ameriško vojaštvo (Military Ordinriate) me je naprosil, da preskrbim slovenske molitvenike in sicer za slovenske ujetnike, ki so tu v Ameriki. Koliko jih je, ne vemo, vendar pa so se trije vojaški duhovniki obrnili na vojaškega škofa Rt. Rev. McCartyja, da naj se čimprej to doseže. Poleg tega bi tudi radi kakšne poučljive knjige, kakor tudi povesti.

Vse knjige pošljite na moj naslov. Molitveniki, čeprav že malo obrabljeni, so dobrodošli, vendar starih in raztrganih ne sprejmemo. Prošeni ste tudi, če morete poslati nepokvarjene rožne vence. Prosim!

Za ohranitev verskega prepričanja in za razvedrilo naših slovenskih fantov vojnih-ujetnikov, prosim slovenske časopise, da to prošnjo ponatisnejo.

Rev. Pius J. Petric, OFM.,
62 St. Marks Place,
New York 3, N. Y.

—o—

Izid kegljaške tekme SŽZ v Jolietu, Ill.

Čitala sem Ameriško Domovino z dne 1. aprila. Tu poročate o Zvezini kegljaški tekmi. Lepo je od Vas, da poročate in daste prostor za taka poročila. Toda k temu je treba malo pripomniti, da bodo poleg Elinor Hrovat deležnih nagrad še nekaj posameznih kegljačic iz timov, ki so prišle iz Clevelanda. Popolen seznam bo poročan v Zarji.

Dalje naj sporočim, da ni bilo v tekmi samo 18 timov, ampak jih je bilo 27; prvi dve nagradi so dobile iz Jolieta, na tretjem mestu je So. Chicago in na četrtem pa Chicago.

V teku osmih let, odkar se vrše kegljaške tekme pri SŽZ, je Joliet zmagal petkrat, Sheboygan dvakrat in So. Chicago enkrat. Tekme so se vršile v teku let v sledečih krjih: V Milwaukee dvakrat, v Jolietu dvakrat, v Sheboyganu enkrat, v La Salle enkrat, v Chicagu enkrat in v So. Chicago enkrat.

V letošnji kegljaški tekmi so kegljali sledeči timi: iz Jolieta 10 timov, iz Chicaga 6, iz So. Chicaga 3, iz La Salle 2, iz Malwaukee 2 in iz Clevelanda 2 tima. V tekmi je bilo tudi lepo število deklet v "doubles" in "singles." Prihodnja tekma bo v Sheboyganu leta 1945.

Zato pa me prav veseli, da je imel tudi Cleveland priliko odnesti kakšno nagrado, kajti požrtvovalnost, katero so pokazala dekleta iz Newburga, ki pridejo tako daleč, je pač vse hvale vredna.

Pri nas v Jolietu imamo svoje skupine, ki se redno zbirajo vsak pondeljek na kegljišču v Rivals Parku in sicer od septembra do aprila. Teh skupin je deset skozi vso sezono.

Josephine Erjavec,
gl. tajnica.

—o—

Lokalni odbor št. 35 JPO-SS

Od zadnjega poročila do sedaj so pri naši podružnici prispevali sledeči in sicer na nabiralno knjižico J. F. Durn: $2 Mary Wautar, po $5 Mr. in Mrs. A. Srebot in Mike Podboy. Ti so darovali mesto cvetja za pokojno Stefie Marmolya. Društvo Vipavski raj št. 312 SNPJ $3; Geo. Nagode $5 mesto venca za pokojno Frances Torkar; dr. V boj št. 53 SNPJ $12.50; dr. Janeza Krstnika št. 71 ABZ mesečni prispevek po dva dolarja, za zadnje tri mesece $6; Mrs. Mary Gassar dva dolarja, dr. Vipavski raj št. 312 SNPJ članarina za mesec marec $3. Skupaj $43.50.

Nabiralec Fr. Vidrich: Mladinski pevski zbor SDD $5, Fr. Vidrich en dolar.

Nabiralec Krist Lokar: po en dolar Jos. Kobal in Krist Lokar; Geo. Bokal in družina $5 mesto venca za pokojno Frances Torkar.

Torej je bilo skupnih prispevkov v mesecu marcu $56.50.

Pri tem želim ponovno apelirati na naše rojake, da prispevate v ta blag namen v večji zavesti. Kot je razvidno iz poročila za zadnji mesec, se nismo nič kaj posebno postavili. Želel bi tudi od naših zastopnikov večjega sodelovanja pri nabiranju, saj zato pa imamo vsi nabiralne knjižice, da gremo na delo in nagovorimo svoje prijatelje in tudi druge, da darujejo v ta človečanski namen.

Nadalje vam ponovno vsem priporočam, da še nadalje vsi zbirate prodajne znamke (sales tax) in jih prinesite tajniku. Pomnite, da naša podružnica še vedno zbira te znamke. Zadnji mesec smo jih poslali v Columbus za $84. Kljub temu, da je s tem precej dela, pa je tudi lepa vsota, ki nam pride v ta namen. Torej zbirajte te znamke in kadar jih kaj več zberete, tedaj jih prinesite podpisanemu, ali pa jih izročite tudi kateremu izmed zastopnikov, ki bo poskrbel, da bodo prišle na pravo mesto.

Slovenci veliko kupujemo mesečno in zato pa vem, da pri tem dobimo tudi lepo število teh znamk. Vam doma ne koristijo nič, pri tej akciji pa veliko pomagajo. Če bi se res vsi zavedali pomena teh, bi lahko zbrali samo potom teh znamk mesečno par sto dolarjev. Storite to za ubogi trpeči narod v domovini. Vsak dolar je dobrodošel. Potrebe so velike in bodo še večje. Slovenski narod v domovini upravičeno pričakuje od nas pomoči. Kdo jim bo pomagal, če ne mi njih krvni bratje in sestre. Res je, da nekatere naše rojake lomi sebičnost, a to je sreča, da takih ni veliko med nami. Sicer poskušajo tu in tam ovirati naše delo ter tako ubijajo veselje do dela našim zastopnikom, ki tvorijo to podružnico oziroma gibanje JPO-SS.

Taki, ki ne čutijo s tem podvzetim človekoljubnim delom, niso vredni, da bi se še nadalje nazivali zavedni rojaki in rojakinje. Pustimo take ob strani in pojdimo preko njih še z večjim zanimanjem na delo. Obratno pa jih bomo ohranili v spominu, da v času resnega prizadevanja in ko v naši Sloveniji teče kri za svobodo, niso oni storili ničesar, kljub temu, da nam tukaj ni še nič hudega in ne trpimo pomanjkanja še ravno obratno, imamo vsega dovolj in tudi dolarji se sedaj prilično dobro služijo.

Dalje vas mislim še na kratko opozoriti, sicer bo o tem še več poročano, da priredita pod pokroviteljstvom podružnice št. 35 JPO-SS pomladanski koncert tukajšnja pevska zbora Slova in Jadran in pri tem bo sodeloval tudi mladinski pevski zbor SDD. Ta koncert bo v nedeljo 30. aprila v Slovenskem delavskem domu na Waterloo Rd. Vstopnice so že v predprodaji, zato vas prosim v imenu trpeče domovine, da pridno sežete po njih in potem gotovo pridete v nedeljo 30. aprila na koncert.

Ta dva pevska zbora se vežbata za ta koncert že več mesecev. Torej, dajmo jim priznanje za njih trud s tem, da bomo napolnili dvorano. Par ur duševnega užitka ne bo prav nikomur v škodo. Na programu bo več pevskih in godbenih točk. V godbenih točkah bodo nastopili godbeniki mladinskega pevskega zbora SDD. Dalje bosta nastopili tudi pevki zbora Zarje in sicer v duetu. Kratek nagovor pa bo imel naš poznani Matt Petrovich, glavni odbornik SNPJ, ki se vselej rad odzove vabilu, kadar gre za pomoč rojakom v stari domovini. Mr. Vinko Coff pa nam je tudi obljubil sodelovanje, kajti on je mojster v pripravi živih slik za naše odre. To bo tudi nekaj imenitnega.

Tri dolga leta, odkar prenaša strašno gorje naš narod v domovini, so že za nami. Še vedno se bije boj za osvoboditev izpod tiranstva. Narod umira za in napaja domačo grudo s svojo srčno krvjo. Koliko jih bo še ostalo, je vprašanje. Mi tukaj v naši demokratični novi domovini, ki še ne vemo kaj je groje in pomanjkanje, smo dolžni in jim moramo biti pripravljeni pomagati. To svojo pomoč pa jim najlažje damo s tem, da vsak po svoji moči prispeva v sklad, ki ga zbira Jugoslovanski pomožni odbor-slovenska sekcija. Del tega pomožnega odbora je tudi naša podružnica št. 35, ki si je zadala nalogo, da zbira denarne prispevke.

Zatorej rojaki, prispevajmo, da bomo vsaj delno pripravljeni nuditi pomoč, ko bo prišel čas za to. Kot razvidno, ni več daleč ta dana, kajti slava tiranstva in barbarstva že gre k zatonu. Nacifašizmu že bije zadnja ura. Imejmo vsi zavest in zaupanje, da bo tudi našemu trpečemu narodu v domovini že skoro zasijalo sonce svobode; da bo po tej krvavi Golgoti zadobil tudi naš mali slovenski narod svoje narodne in socialne pravice, katere mu gredo kot narodu po vseh človečanskih postavah in pravicah.

Nedelja, 30. aprila, naj bo torej posvečena spominu trpljenja našega trpečega naroda in zato pohitimo vsi na koncert, katerega nam bodo podali pevci Slovana in Jadrana.

Za podružnico št. 35 JPO-SS.
J. F. Durn, tajnik.

—o—

Kandidat za okrajnega komisarja

Samuel F. David

Direktor javne postrežbe Samuel F. David ja naznanil svojo kandidaturo za okrajnega komisarja in bo na volivnem listku v primarnih volitvah, ki se bodo vršile 9. maja.

Dolga leta v javnem življenju se je Mr. David udejstvoval v raznih javnih uradih. Tako je bil dve leti inženir v državnem cestnem oddelku; pomožni okrajni inženir tri leta; okrajni zdravstveni inženir šest let in zadnji dve leti je ravnatelj javne postrežbe v Clevelandu v administraciji župana Frank J. Lauscheta.

Predno je nastopil te službe, pa je bil sedem let pomožni inženir pri F. A. Pease Engineering Co.

Kot ravnatelj javne postrežbe, je imel v svojem področju upravo popravljanja cest, pobiranje odpadkov in sežiganje istih, upravo mostov, rek in pristanišč, motornih vozil ter oskrbo odvodnih kanalov. Iz tega je razvideti, da ima veliko izkušnje v gospodarskem pogledu, kar vse ga še toliko bolj usposablja za urad okrajnega komisarja.

Osem oper, najslavnejši pevci bodo v Clevelandu od 1. do 6. maja

ROSE BAMPTON

EZIO PINZA

LILY DJANEL

Najslavnejši operni pevci današnjih dni bodo gotovo pritegnili v Cleveland največje število ljubiteljev opere v tednu od 1. do 6. maja, ko bo podanih osem opernih predstav v Public avditoriju po Metropolitan operni družbi iz New Yorka.

Seznam opernih predstav je bil skrbno izbran, da bo gotovo ugajal večini ljubiteljev opere. Nastopile bodo nove operne zvezde, katerih pa nismo slišali že precej časa. Opere kot je Mignon, La Traviata, Mozartova The Marriage of Figaro in Wagnerjeva Tannhacuse, so dela, ki nikdar ne izgube svoje privlačne sile in te štiri opere bodo tudi letos na opernem programu v Clevelandu.

Med številnimi pevci in pevkami so: Helen Jepson, Ezio Pinza, John Brownlee, Raoul Jobin, Bidu Sayao, Patrice Munsel, Charles Kullman, Lawrence Tibbett, Irra Petina, James Melton, Lily Pons, Jan Peerce, Leonard Warren, Marjorie Lawrence, Laurtitz Melchoir, Licia Albanese, Rose Bampton, Alevander Kipnis, Thelma Votipka, Lily Djanel in drugi.

Opere bodo po sledečem redu: 1. maja "The Tales of Hoffman"; 2. maja "La Traviata"; 3. maja "The Marriage of Figaro"; 4. maja "Mignon"; 5. maja popoldne "Tannhauser"; 5. maja zvečer "Lucia de Lammermoor"; 6. maja popoldne "Carmen" in 6. maja zvečer "Rigoletto."

Vstopnice si lahko že vnaprej rezervirate po pošti od: Northern Ohio Opera Association, Union Bank of Commerce, Cleveland.

Cena vstopnicam je: $1.20, $2.40, $3.60, $4.80, $6 in $7.20 vključno federalni davek. Ne bo pa mogoče dobiti enakih cen vstopnic za vse opere, zato pri naročilu povejte drugo in tretjo ceno vstopnice, če bi slučajno ne bilo na razpolago tiste, katero vi želite.

—o—

Kupujte vojne bonde!

Treskanje, ki me je zbu
so bile ročne granate v p
škarpov, vajšnic in drugega
kega pripravnega orodja,
ga metala v Franceta Le
Jim, vsak od ene strani. V
bombardiranja je bil, ker
France, ki ni mogel več
zbudil iz sladkega spanja
jim petjem in vriskanjem.
sem pa v sanjah mislil, d
peljejo sem od Cerknice
tarji.

"Ti bom že dal . . . vs
o bratje . . ." je kričal Le
Štibelca. Sekundiral mu je
sem od zofe, ki je dokazo
njegova ura še ni prišla
nima pod milim nebom dr
dela zjutraj na tešče, ko
še nekoliko po taki no
carta.

"Če imaš ti težko vest, k
da spati, pusti vsaj druge
pri miru," očita Leo Fran

"Jaz pa pravim, da se bo
vstalo, umilo, pomelo
spravilo," uči France, ki
znal spretno umakniti
granatam, ko je bil popre
no dobil nekaj tistih
ki so za odpirati oči, in
ce. "Sonce je že za moža
n čas je, da se malo
ramo tukajle po kempi
bo kot v štali."

Kaj smo hoteli, kot
To je vedno tako v kempa
bi nekateri najslajše
zjutraj, pa se že dobi
družbi, ki začne rogovi
vsezgodaj. Pa ko bi to
slabo navado zgodnjega
nja obdržal zase, ampak
ha, dokler ne spravi v
konci. Kadar smo pre
po kempah, ko smo šli
je imel vedno Krist Ma
častno nalogo, da nas
še pred petelinijim petje
čiti iz postelj in to po
brez potrebe. Potem je
posedavanje in zdehan
stoleh, da ni nikomur
Medtem, ko je Franc
gal in pel po sobi, pa
stvari v red, smo se ost
še dolgo pretezali, se
po hrbtu in povsod drug
hali in si v potu svojih
obrazov obuvali čevlje.

"Kdo nam bo pa kaj
je prišlo meni na vso
misel. "To vprašanje
zdaj prvo priti na d
ter ga je treba rešiti
konkretnim predlogom.

"Prosim za besedo,
oglasil sobrat Jim, ki je
iskal po ledenici, kar bi
mazalo razdrapano grlo
noči.

"Vsi vemo," je nad
Jim, ki ni čakal, da bi
dal ali dovolil dar govora
ko slabo se je izkazal
ce sinoči z večerjo. Č
podstopil Jack tukajle
delom v kuhinji, jaz že
jedel, jaz se na kuhinjs
karije ne razumem ni
nam preostaja samo še
bi bil mož na mestu, d
postavili v kuhinjo in ta
nihče drugi, kot . . ."

"Leo!" sva zavpila
Francetom.

"Torej Leo," se obr
zdaj Jim z važnim glasom
šal si soglasno mnenje
zbornice, zato te vprašam
ravnost in brez ovinkov
sprejmeš ta važen urad
mar posel, ampak ki je
čast, da nam boš skuša
štek?"

"Naj bo, bom pa sprej
vem, da mi ne kaže drugo
kler vas bom imel v k
glavi. Ampak eno si pa
rim in to je, da jaz pomi
pinj ne bom za vami."

"Kaj tisto, bomo že m
se v zboru oglasili vsi tr
si sva midva s Jimom
besedah hkrati vrgla sv
poglede na Franceta, ki
ga v mislih že izbrala za
sko kraljevega pomira
sode.

Onstran pragozda

JAMES OLIVER CURWOOD:

...di jaz verujem to," je Roger, zroč za Nado. ...storite bolje, ako ostane... Bog je hotel, da sledi kaz...ala!"

...ko bi se je odrekel zdaj, ...a bi le Breault še nekoli...čakal! A bliža se — že ..."

...si je odhajal k jelkam— ...je Nada izginila s Pi...

...Jan pa je zrl za njim in ...mev se mu je pojavil ...nicah, ko je bil zdaj sam. ...em srcu je vedel, da je ...pečnik, izdajalec svojih ...besed . . .

...njegovo mirno in smeh... se obličje ni izdajalo ...r, ko sta se čez uro Nada ...r vrnila v hišo, s polnim ...em rdeče trte in zgod...etlic. Nadina lica so rde...or ti cvetovi in oči so ji ...odre kakor vijolice, ki ...imela na prsih.

...o Pik je videl tajnostno ...se je zgodila zgodaj za... Bil je z Nado v njeni so... bila je zopet nekdanja ...ki je pestovala njegovo ...glavo v svojem naroč... mu šepetala razburjeno, ...v bivših dneh.

...čenkrat se mu je poja...čeben spomin na neko cu...itji čisto tiho je Nada ...na mizo več reči, jih po...v culo in jo skrila pod ...prav tako, kakor je ...skrila tako culo v smre...gozdičku pod Craggo...tom . . .

...n je odšel zgodaj v po... je mislil na Breaulta. ...Hudsonskega zaliva je ...dvanajst milj odtod in ...se gotovo ustavi ondi ...bo bi iskal svojo žrtev ...do kože.

...se je zgodilo, da je o. ...alu po polnoči vstal in ...ri svečke napisal Nadi ...da ima tega dne oprav...postaji, ter je, ne da bi ...koga, na vse zgodaj od...ma.

...je prečitala listek Ro...ko sta sedela skupaj pri ...

...odhaja često," je Na...njevala. "Rad ima pra...noči — v mesečini."

...oji ni svetil mesec," je ...Roger. ...—"

...ko je o. Jan odhajal, je ...bo oblačno in bila je te...

...si ga slišal odhajati?" ...n videl sem ga. Imel je ...poln obraz, ko je pri ...pisal ta listek."

...hočeš reči s tem, Ro...

...draga ženka, reči ho...hiti o. Jan zdajle na ...ker želi kaj zvedeti o ...ako je mogoče. V glo...njega srca želi, da se ...po nasvetu Žolte ptič... do konca. Kajti uver...da ve, kaj je Žolta ptič...ila s tistim krajem na ...anti. To je veliki, veliki ...am za temi pragozdi, ...ko velik, da dospeva, če ...tudi na deset tisoč milj ...od jezdne policije. In ...ta misel ga je gnala, da ...gledat na postajo po ...tu."

...ela ga je okoli vratu in ...šepeneče: ...oger svojo culo imam že ...e. Pripravila sem si jo po...pod posteljo." ...i bi šla z menoj — ka...oli?"

...kamorkoli." ...konca sveta?" ...imala je.

...bi ostavila tudi o. Jana?" ...zate. Mislim pa, da pri...Jan kdaj za nama." Po...mu je obraz. "Gotovo so ...tudi pragozdi, veliki, kras...gozdi."

...pustinja, kjer bi naju ...nikdar nikoli ne mogel ...se je srečen zasmejal.

"Kjerkoli—samo da je s teboj."

"Pa pojdiva torej," je dejal, trudeč se govoriti mino vzlic vsej radosti, ki ga je navdajala. In skoraj hladno je dodal: "Toda to pomenja, Nada, da se hočeš odpovedati vsega, kar imaš rada, teh gozdov tu, o. Jana, Žolte ptičke, Solčnega oblaka —"

"Imam samo en sen," ga je prekinila.

"In pet let mine hitro," je nadaljeval. "Morda bi to ne bilo najhujše in potem bi bila vsa dežela, vsa zemlja, ki jo imava tako rada, tudi nama svobodna in odprta za vselej. Rad ostanem tukaj in prestranem kazen, da bova srečnejša potem, Nada."

"Kamorkoli me odvedeš, Roger, bom najbolj srečna žena na svetu."

"Žena," se je nasmehnil. "In vendar ostaneš vedno dekletce izpod Craggovega hrbta," je vzkliknil strastno ter jo stisnil k sebi. "Rajši bi izgubil življenje. Nada, nego tisto dekletce — tisto dekelce s plapolajočimi lasmi in pegami po rdečih jagodah na nosu, tisto punčko, ki je verjelo možu v mesecu. Oboževal jo bom večno kakor boginjc, ki je prišla k meni sem doli odnekod z nebes!"

Ves dan sta čakala, da se vrne o. Jan in Roger je videl čim dalje jasneje, kolik čudež se je zgodil ž njo in ž njim. Nada ni bila več malo, nesamostalno bitje, ki ga je imela rada, ker je velik in silen; on, Roger sam nasprotno pa je začel podlegati njenemu mirnemu in zdravemu razsodku ter je črpal iz njene ljubezni nove sile in nove radosti srca. Zroč na njene mehke baržunaste kite, ki se jih je tako ženski priredila na svoji

"Ako imaš lase tako, si moja Margareta Anžuska, — ako pa jih imaš drugače, si moja mala Nada izpod Craggovega hrbta. In jaz — jaz resnično ne vem, zakaj je Bog do mene tako milostliv."

In tega dne se je tudi Pik trudil po pasje analizirati to premembo. Dotik Nadine roke ga je še vedno elektriziral kakor poprej in vendar je čutil razloček. Njen glas je bil še milejši in slajši, kadar je pritiskala svoj obraz k njegovi kosmati glavi in je govorila ž njim; vendar je pogrešal v njem nečesa; njenega otroškega kameradstva k njemu.

Vzlic temu jo je začel zopet oboževati, a viharneje, nego je kdaj ljubil bivšo Nado. Zdaj se je zadovoljil s tem, da je mogel ležati, dotikajoč se z nosom njenih nog ali njene obleke; ko pa je po zapadu solnca zgodaj zvečer odšla v svojo izbo ter je nato prišla s kodri, razpuščenimi ji preko ramen in prsi kakor mrak, je plesal okoli nje, veselo lajajoč in ona ga je nagradila z divjim tekom po planoti.

Zasopljena in zardela je končno pritekla k Rogerju in se je odpočila v njegovem naročju.

In McKay je z obrazom, napol skritim v zaplavi njenih las, prvi opazil, da se je iz pralesa pojavila na koncu laza neka postava.

Bil je o. Jan.

Videl je, kako je obstal in se nato opotekal dalje k njima, omahujoč, kakor bi že omagoval.

Tedaj ga je opazila tudi Nada. S krikom se je iztrgala Rogerjevemu objemu ter je stekla k misijonarju.

O. Jan se je težko opiral na njo, ko je prišel tudi Roger. Obraz je bil starcu napet in dih mu je zastajal. A skušal se je nasmejati, pritiskajoč si roke k prsom.

"Hitel sem," je dejal in se silil, da bi govoil mirno, "pa — pa — sem se — nekoliko zasopel."

Blažev Štefan

Črtica. Spisal J. Č.

Blažev, Štefan je stopal po vasi. Nerodno in počasi je prestavljal svoje debele noge in se zibal z junaškim telesom semintja. Ha, to junaško telo— to je bilo Štefanov ponos — v čast in korist mu je služilo. V mladosti si je upal vzdigniti za dva korenjaka, in še zdaj v starosti se ne ustraši nobenega močnega pretepača. Jake roke te premikastijo, da boš pomnil.

"Sakrabavs! Dober dan vam Bog daj, g. učitelj! Kam pa tako hitro? To ste urni!" je kričal v svoji gostobesednosti nad učiteljem ter ga obsul s celo kopo vprašanj. Ko se ta ni zmeni za njegov privzdignjen, majhen klobuček, ki je tvoril bistven del našega junaka, je Štefan mrmral sam s seboj.

"Sakrabavs! Ti kozja brada, to si bom pa zapomnil. Še rad boš morda videl, da bi s teboj govoril, a ne bom hotel. Misliš, da sem taka prismoda — nu saj pravim — kakor domnevaš. O ne, sakrabavs! Vsakovrstne stvari sem kecinal . . . V vojski sem bil, dragonec sem bil, deset let sem služil cesarja. Zoper Pruse sem se bojeval, mnogo sem trpel. Sakrabavs, nu saj pravim! Eden trpi na ta način, drugi na kak drugi, jeden zase, drugi za druge. Bog Sin je za vse trpel. E, jaz sem tudi trpel, konji so me mnogokaj izučili. Ali bi jih te mrhe, tako bi rekel . . . E, ti kozja brada, saj tudi jaz nekaj znam. Nemški, laški in ogerski sem se naučil govoriti in še zdaj tolčem nekaj za silo. A, sakrabavs, nisem neumen ne, kakor bi si kdo mislil. Nu, tako rečem, gospod bi bil utegnil biti in danes ne bi lazil po vasi, temveč svojega g. majorja bi vozil, e sakrabavs, g. Štefan bi mi rekli."

Tako se je rad večkrat bahal s svojim znanjem in vojaštvom. Govoril je dolgo, po cele ure mu je tekel jezik. Nazadnje te je privel tja, kjer si bli v začetku. Vedel nisi, kaj ti pravi, ker je jemal vedno nove dogodlaje v svojo pripoved, povedal zdajinzdaj kaj iz sv. pisma in večkrat tlačil tobak v pipo.

Pri tem delu je pa bil vedno počasen. Pet minut si ga moral najmanj čakati.

Mladi svet je zbijal šale s Štefanom in ga rad izpraševal: "Sakrabavs, Štefan, ali ste bili danes že na Ogerskem?"

"Kaj se bodete norčevali z menoj, sakrabavs. Kadar boste vi toliko izkusili, ko sem jaz, potem se pa le norčujte! Vi ste mladi, jaz pa star. E, nu rekel bi če bi se mi ljubilo, da ste neumni. Sakrabavs, tiho mi bodite! Moje pesti so močne, veste. Še medveda se ne ustrašim, pa bi se vas? Po tri mrhe sem moral krotiti tam okrog Kraljevega Gradca na Češkem. E, nu seveda, ko sem jih peljal, črez jarek je ena skočila in se odtrgala, druga me je pa potegnila s seboj v jarek, kjer sem ležal, dokler se nisem skobacal na tretjo. Sakrabavs, kdor česa hoče, kar približa naj se mi!"

In jezen je bil v takih slučajih naš Štefan, stiskal je pesti in včasih tudi z zobmi zaškripal.

"Ali se vam je žolč razlil tam na Ogerskem?" so ga zbadali.

"Sakrabavs, ali hočete, da vam pokažem svojo moč? Tam po Ogerskem sem hodil in kupoval konje, pa se ni nihče iz mene norčeval."

Razjarjen je vstal. Mladina se je razkropila na vse strani, on se ji je pa smejal.

*

Blažev Štefan je bil samec. Kako si moremo tudi misliti našega Štefana oženjenega? Pomislite: Štefan oženjen! Kako bi se pač držal pri svoji ženi, in kdo bi prenašal dan na dan njegovo sitnost in neukročeno zgovornost? Žena, mislim, da bi šla kmalu v pustiv, njega bi pa pustila samega.

Štefan je nekdaj gledal za Petračevo Katrico, ki ga je pa speljala na limanice. In od tedaj so mu ženske peto kolo pri vozu.

"Katrica me je pustila na cedilu in vzela drugega, druga bi ravnala prav tako. In Blažev Štefan se ne pusti imeti dvakrat za osla, sakrabavs, seveda ne!"

Imel je svojo hišo v gornjem koncu vasi. Redil je kozo in konja. Koza mu je dajala mleka, kolikor ga je potreboval, s konjem je pa vozil maslo, jajca in enako drobnjavo v Trst.

Tudi nekaj posestva je imel, ali to je bilo bore malo. Par njivic za krompir in par travnikov, pa smo pri kraju.

Čeravno je živel ubožno, je bil vendar vesel in zadovoljen, kakor nihče v vasi. Skoro nikdar ga nisi videl žalostnega lica, vedno se je veselil življenja, v katerem same cvetke rastejo in duhte.

"E, saj živeti je tako prijetno, jaz bi živel tudi do sodnega dne, če bi bilo treba. Sakrabavs, kislo zelje in krompir jem, pa sem zadovoljnejši ko cesar, ha ha."

Ali pil je naš Štefan rad, pil. Nisi mu mogel ustreči bolj, kakor če si mu ponudil kapljico vina.

"Le pijmo ga, saj ga je Bog ustvaril. Bog Sin je v Kani na Galilejskem celo vodo v vino izpremenil, ker jim je vina zmanjkalo. Ne vem, kaj bi počel na svetu, da ni te božje kapljice! Sakrabavs, le dajmo ga! Dobro zdravje! — E, dobra kapljica; hvala Bogu, ki nam jo da. Le pijmo, saj pije tudi gospoda, pa bi mi ne? Vino je vsaj ona stvar, ki jo moremo uživati ko oni, sakrabavs."

(Dalje prihodnjič)

Balkanska smodnišnica

Courtesy The STANDARD OIL CO (OHIO)—12

Ali bo mogoče silen pohod ruskih armad v Rumunijo, kjer potiska Nemce proti Karpatom, sedaj zažgal balkansko smodnišnico? Nemci imajo še prav dobro v spominu, da je njih polom v prvi svetovni vojni prišel ravno preko Balkana ko so Bolgari položili orožje pred zavezniki. Drzne in obupne obrambne priprave vrše Nemci na Balkanu. Najhujša izuba za Hitlerja pa bodo gotovo oljni vrelci in rafinerije v Ploesti v Rumuniji, odkjer dobiva Nemčija glavne zaloge vsega potrebnega olja in gazolina. Rdeča armada se poslužuje za prehod preko rek velikanskih čolnov, da so mostovi na razpolago mehaniziranim četam.

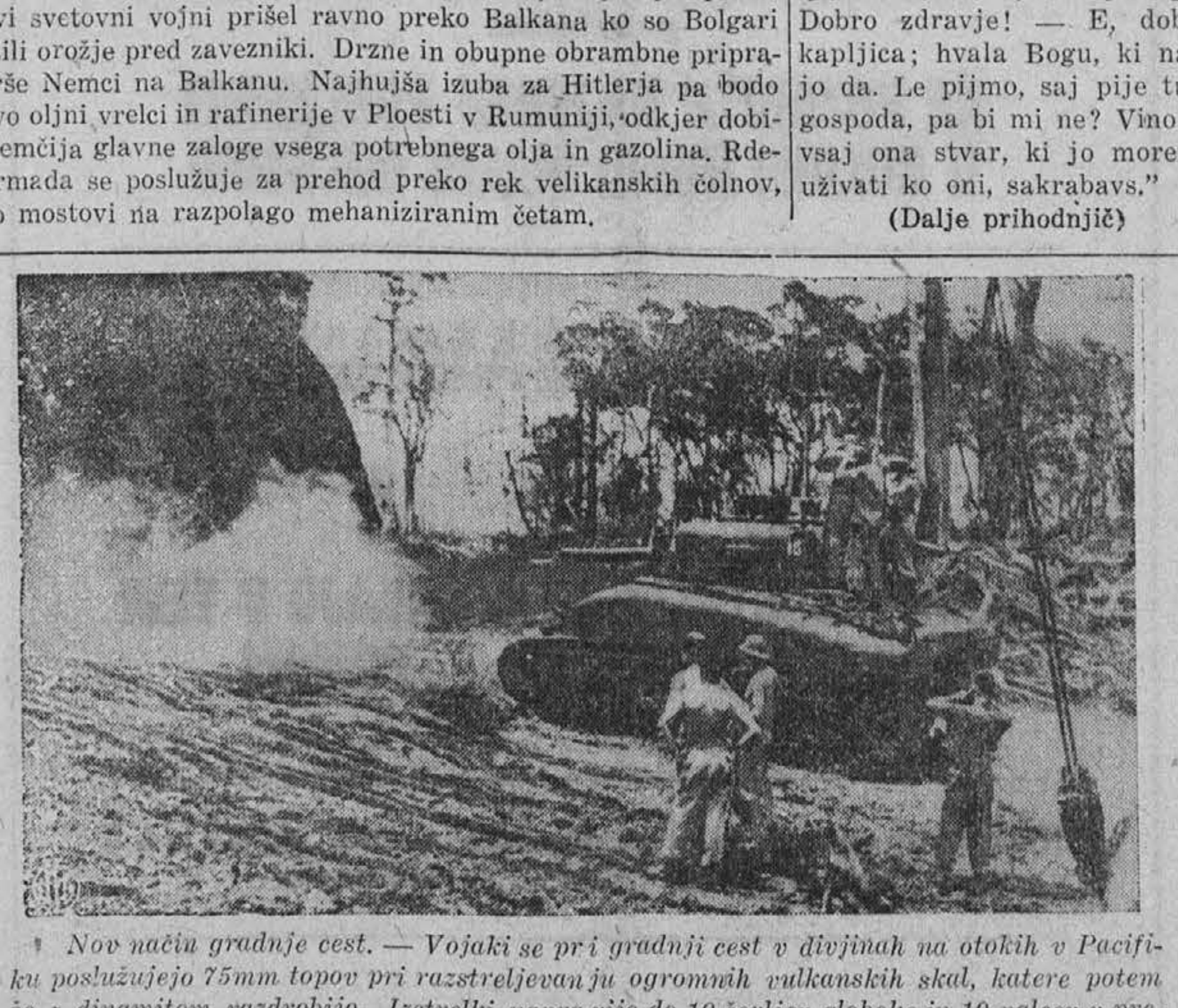

Nov način gradnje cest. — Vojaki se pri gradnji cest v divjinah na otokih v Pacifiku poslužujejo 75mm topov pri razstreljevanju ogromnih vulkanskih skal, katere potem še z dinamitom razdrobijo. Izstrelki napravijo do 10 čevljev globoke in 10 palcev v premiru luknje, v katere potem založe dinamita, ki opravi končno delo. Vojaki pa imajo pri tem tudi dobre vežbe in tarčo pri streljanju s topovi.

DELO DOBIJO DELO DOBIJO

TAPCO

IMA DELO ZA

Za nakladanje fornezov v kovačnici
Bar Stock — Nobenih težkih komadov za dvigniti
Učite se na delu

Izborna ventilacija — Čista, moderna tovarna— prijazna okolica

Dobra plača od ure poleg visokega bonusa
Stalno delo

Zglasite se dnevno 8:00 zjutraj do 5:00 pop. ob sobotah do poldne

Prosta vožnja z busom od konca Euclid Ave. poulične do Employment urada

THOMPSON AIRCRAFT PRODUCTS CO.

23555 EUCLID AVE.

Dekleta ali žene

PREGLEDOVANJE KOŽUHASTIH SUKENJ
ROČNE ŠIVILJE
ZA IZGOTOVITEV KOŽUHOVINE
PISARNIŠKA DELA

Predznanje ni potrebno

Dobra plača od specielnega dela.

Engel-Fetzers
Huron Rd. pri Euclidu.
(85)

Sprejme se kuharico

Jako lepa služba, dobra plača, majhna družina; ob ulični železnici. Pokličite FA 1783.
(84)

Lahko hišno delo

Išče se žensko za lahka hišna dela, navadna kuha, nič težkega dela, perilo se daje ven, v sredo prosta, boljša družina, dobra plača. 41 E. 214. St. ali pokličite pred 11 dopoldne KE 2225. (x)

MALI OGLASI

Stanovanje v najem

Odda se v najem 4 sobe s kopalnico. Odda se mirni družini. Nahaja se na 643 E. 160. St. Pokličite KE 5135. (x)

Tri sobe v najem

Oddajo se tri opremljene sobe; na razpolago plin, gorkota, elektrika in ledenica. Sprejme se samo odrasle brez otrok. Pokličite HE 2784. (85)

Stanovanje v najem

Odda se 3 velike čedne sobe, zgorej, furnez, kopalnica; odda se mirni družini. Poizve se na 1140 Norwood Rd. (84)

Iščem stanovanje

Dovolj veliko za eno osebo; dovolj je tudi ena soba, če si lahko kuha. Kdor ima kaj primernega v okolici St. Clair in Superior med 24. in 68. cesto, naj priglasi svoj naslov pri I. H. 4322 St. Clair Ave. Cleveland 3, O.
(Apr. 4, 8, 10)

Prijatel's Pharmacy
SLOVENSKA LEKARNA
Prescription Specialists
Vogal St. Clair Ave. in E. 68th
ENdicott 4212

Moške in ženske splošna tovarniška dela

se potrebuje za

6 dni v tednu
48 ur dela na teden

Plača za ZAČETEK

Moški 77½c na uro

Ženske 62½c na uro

Morate imeti izkazilo državljanstva. Nobena starost ni omejena, ako ste fizično sposobni opravljati delo, ki ga nudimo.

Zglasite se na

Employment Office

1256 W. 74. St.

National Carbon Co., Inc.
(85)

Moški in ženske
16 do 60 let
Za poln ali delni čas
Dobra plača od ure
in delo od kosa.
The F. Zimmerman Co.
W. 110th St. in Berea Rd.
(87)

OSKRBNICE

Poln čas 5:10 popoldne do 1:40 zjutraj

Šest noči v tednu.

V mestu—

750 Huron Rd. ali 700 Prospect Ave

Plača $31.20 na teden

Delni čas—

1588 Wagar Rd., Rocky River.

Tri ure na dan, 6 dni v tednu.

Plača $9.90 na teden.

Ako ste zdaj zaposleni pri vojnem delu, se ne priglasite.

Employment Office odprt od 8 zjutraj do 5 popoldne vsak dan, razen v nedeljo.

Zahteva se dokaz o državljanstvu

The Ohio Bell Telephone Co

700 Prospect Ave., Soba 901
(x)

Ženske za čiščenje uradov

Nočno delo

Dobra plača; stalno delo

Vprašajte Mr. Stocker,

od 9 zjutraj do 5 popoldne

10515 Carnegie Ave.
(Apr. 21)

Jo Van Ammers-Kuller:

UPORNICE

ROMAN

"Da, toda jaz pač ne ljubim svojega študija, teta doktor. Ljubi Bog koliko deklet pa študira danes še iz ljubezni do znanosti ali iz žeje po znanju? Večina študira, ker se pač tako spodobi in ker jim omogoča neko mero svobode in neodvisnosti; seveda je to bolje, kakor pa pomagati doma materi pri pomivanju in krpanju nogavic. Jaz nisem navdušena za študij, teta, jaz sem le za eno stvar na svetu navdušena in to je moje telo. Vem, da je v redki meri popolno in lepo oblikovano, da se kreta v vitki liniji in da ima marsikak čar. In ker imam to lepo telo, razen tega pa nobene prave nadarjenosti, ga hočem prav porabiti, ga uriti in razviti do popolnosti . . . Toda s tem stališčem se moj stari gospod nikakor noče sprijazniti."

"Ali misliš . . . " je obotavljaje se vprašala zdravnica in malce nemirna šla z rokami po naslonu, "da ima tvoj oče kaj zoper gimnastične vaje . . . ali ti morda ne dovoli kakega sporta? Iskreno povedano, nisem še nikdar čula, da bi mlada deklica smatrala za svoj študij razvitje telesa do skrajne popolnosti, toda, kakor veš, se zanimam za vse, kar je novega, in se dam rada poučiti."

"Mislim namreč ples," je vzkliknila Kitty, ki je postajala že nestrpna. "Ples kot umetnina, za kar je v prvi vrsti potreben talent, potem pa neskončna vrsta vaj. Gotovo si že videla kdaj Edith pl. Schrenck ali Mary Wigman ali pa Palucco?"

"Ne, za te stvari nisem nikdar imela časa," je odvrnila stara gospa z rahlim posmehom, "toda zdolaj v sobi sem videla mlade ljudi plesati in pri tem spoznala tudi vnukinjo Zofije Immerzeelove, ki je neki imenitna plesalka, vsaj kakor mi je Puck pravila."

"Toda teta!" Deklica je ogorčena planila z divana in je s svojimi dolgimi, ljubkimi rokami napravila malce teatralično kretnjo: "Daj si, prosim, enkrat za vselej dopovedati, da nima to plesanje s tem, kar jaz hočem, prav nič skupnega. O čemer jaz govorim, je umetnost visoka duha! Seveda pa je oče, čeprav se samemu sebi zdi tako strašno moderen, obremenjen z raznimi omejenimi predsodki in zaradi tega noče niti slišati, da bi se šla izobrazit na Dunaj ali v Muenchen."

"Zdi se mi, da zdaj že malo razumem, kaj misliš," je dejala Eliza Wijsman in bolestno namrščila čelo. Mahoma se je začutila trudno, tako trudno, da se ji je nujno zahotelo miru in samote, da bi uredila svoje misli. "V časopisih, ki sem jih dobila iz bralnega krožka, sem pač pa že videla take podobe. Ti imaš bržkone v mislih plese, kjer ima plesalka le pajčolan ali pa prav kratko krilce okrog bokov na sebi, vse drugo, noge, roke itd. . . . pa razkazuje ljudem?"

"Ljuba teta doktor," je vzkliknila Kitty Coornvelt porogljivo očitajoče; na zobločenih obrvih se je odražala njena naraščajoča nejevolja. "Zdaj mi prav tako prazno in omejeno ugovarjaš kakor oče, jaz sem bila pa prepričana, da boš na moji strani; ti si bila sicer zmeraj za žensko svobodo in si se vse življenje borila za to, da mora dekle prav tako kakor mož slediti svojemu notranjemu poklicu."

Zdravnici je stopila kri v sence. Zopet se je spomnila besed svojega prijatelja o nespametni procesiji norcev, v katero se je izrodilo življenje. Ta napol godni otrok je računal, da ga bo podpirala pri njegovem načrtu . . . ?

"O priliki morave govoriti o tej stvari še bolj podrobno in zelo temeljito, Kitty," je odločila po daljšem preudarku. "Če me boš potem prepričala, da ima to, kar ti želiš, visoko duhovno in nravno vrednost, potem se rada zavzamem pri očetu za tvoje želje . . . "

Ne brez neke tuje bojazni je gledala deklico, ki je stala zdaj pred zrcalom in všečno ogledovala, kako se je upogibalo in nategovalo njeno dolgo, sloko telo.

"Toda teta!" je vzkliknila Kitty z zaskrbljeno ogorčenim izrazom; "visoko duhovno in nravno vrednost . . . to so vendar tako strašno staroverski pojmi . . ."

STARŠI

Doroteja Coornvelt je sedela zravnana v svoji ozki angleški postelji, katere zglavje se je dotikalo zadnje stene velike, mračno temne sprednje sobe v zgornjem nadstropju. Na kolenih je imela pisalni stroj. Tik nad njenimi bujno kodrastimi, osivelimi lasmi, ki so prejšnja leta globoko črnino oglavnega okrasja njene najmlajše hčere, je visela električna svetilka z rdečim senčnikom, ki je metala močne sence na njen še lepi, toda bogate sledove utrujenosti očitujoči obraz. Pleča si je ogrnila s svetlo rdečo, sijočo svileno ruto. Poleg postelje so ležali na nizki mizici kupi časopisov in dnevnikov.

Svoje urno drveče udrihanje po stroju je prekinila šele tedaj, ko je zdravnica zaprla vrata spalnice za seboj. Smehljaj, ki je zdaj pomlajujoče razvedril njen obraz, je okrepil podobnost, ki jo je družila z vstopivšim obiskom; podobnost, ki si jo opazil pri obeh tudi v zvoku glasu, v načinu, kako sta o priliki skoraj brez ostrega poudarka zasolili primeren dovtip, pa tudi v navadi, kako sta v zadregi ali nemiru mežikali s svojimi ostrimi, jasnimi očmi.

Doroteja Wisdom, hčerka windschotenskega župana in vnukinja starega doktorja Wijsmana, je bila že kot mlada deklica občudujoča učenka svoje tete Lize. S pomočjo takrat še z mladostno vnemo za žensko stvar se boreče zdravnice je pri svojih starših dosegla, da je v času, ko so bile deklice v gimnazijskih klopeh še zelo nenavadna prikazen, smela v latinsko šolo in pozneje študirat pravo v Groningen. V posesti časti polne doktorske diplome severne univerze se je počasi izobrazila za neke vrste pomočnico svoji teti. Z dozorevajočo starostjo je bila Liza Wijsman prisiljena, da se je bolj in bolj omejevala na svoje znanstveno delo in na neštete dolžnosti, ki so bile v zvezi z njenim položajem ravnateljice velike amsterdamske bolnišnice, dočim se je njena nečakinja polagoma pomaknila na predsedniška mesta, katera je teta odložila, in kmalu postala ugleden član v vojski boriteljic za ženske pravice in žensko svobodo.

Na veliko začudenje skoraj vseh njenih prijateljev in prijateljic se je Doortje v pet in dvajsetem letu zaročila. Najbolj čudno je pa bilo, da njen zaročenec ni bil nikak tovariš njenih stremljenj, pač pa vesel in svetski oddaljen sorodnik Steven Coornvelt, ki je dosegel doktorat iz kemije, toda po smrti svojega očeta prevzel vodstvo obširnih tovarn firme Coornvelt. Seveda je moral veliki, zaradi svoje dobre volje priljubljeni tovarnar preslišati marsikateri posmeh svojih klubskih prijateljev, če je preveč navdušeno dajal duška občudovanju, katerega je gojil do sijajnih duševnih lastnosti in ogromne delovne sposobnosti svoje izvoljenke.

Doortje in on, to je Steven razglašal povsod kot neke vrste življenjski program, sta hotela moderne nazore presaditi v življenje. Njun zakon naj bi bil dokaz, da ni potrebno, da bi še duhovna premoč in gospodinjske čednosti pri ženi izključevale. Njuni potomci, ki sta se jih nadejala, bodo svetu pokazali, da zna tudi žena z akademično diplomo ustvariti svojim otrokom srečno mladost in jim dati dobro vzgojo.

Prvih deset let je bilo videti, da se ta program sijajno uresničuje. Zaželeni otroci so se rodili in bili pravi čudež zdravja in prirodnih, dobrih manir; ker so zahajali v gostoljubno hišo tudi številni inozemski pristaši ženske volilne pravice, je bila družina Coornvelt kmalu tudi onstran holandskih mej znana kot vzor na načelih dvajsetega stoletja zgrajene srečne družine in so jo pristaši ženskega gibanja v mnogih volilnih govorih omenjali ter slavili.

Po Pimovem rojstvu, po šestem otroku, si Doroteja dolgo ni mogla prav opomoči; morala je znatno omejiti število skupščin, kjer je morala govoriti, in neprestana prisotnost hišne gospodinje, ki je zaradi nepovoljnega zdravja postala zelo razdražljiva, je povzročala često prepire z nameščenci, ki so bili vajeni, da so videli milostljivo gospo le nekaj ur na dan v hiši. Stara pestunja, ki je že dva rodova negovala vse mlade Coornvelte, je pokazala hiši hrbet; prav tako se je čutila gospodična, ki je že dolga leta vodila obširno gospodinjstvo in je imela tudi v otroški sobi prvo besedo, premalo priznano in je odpovedala službo. Mladi Coornvelti so medtem dorasli v glasne šolske otroke; zaradi tega se niso mogli tako zlagati z novo gospodično in pestunjo in niso — manj lepo vzgojeni in prisrčni — nič več tako očarali druge otroke, čemur so se poprej prav za prav imeli zahvaliti mičnim in dobro izbranim oblekcam. Razvili so se v zelo samostojne in samozavestne mlade ljudi, ki so se že z dvajsetimi leti zanimali za velika dnevna vprašanja in so natanko vedeli, kaj bi radi nekoč pomenili v velikem svetu; do svojih staršev so čutili le neko tovariško naklonjenost, ki se je pa utegnila takoj, čim se je pojavilo nasprotje v mišljenju in željah, izprevreči v silovito, trdovratno upornost.

V ponos stare zdravnice pa so medtem vsi postali "značaji," kakor se je po navadi izražala. Teta se je veselila strastnega trenja njih nazorov, katerega priča je bila pri vsakem obisku v vili ob Witte Singelu. Prva leta svojega zakona sta se Steven in njegova žena večkrat in rada zatekala k "teti doktor," ki jima ni nikdar odrekla pomoči. Poklicala sta jo pri oslovskem kašlju in ošpicah, pa tudi da bi pripravila k pameti Lodyja, ki je kot štirinajstleten fant na vsak[illegible] hotel v samostan, in da bi [illegible] žgala k večji pridnosti [illegible] katero so že trikrat [illegible] ma poslali iz šole domov.

(Dalje prihodnjič.)

—o—

Vas muči naduha?

Pri nas si lahko nabavite najboljšo olajšavo za to mučno bolezen. Zdravilo je jamčeno ali pa dobite denar nazaj.

Mandel Drug

Lodi Mandel, Ph. G., Ph. C.
SLOVENSKI LEKARNAR
15702 Waterloo Rd.
Cleveland 10, Ohio
Lekarna odprta: Vsak dan od 9:30 dopoldne do 10. zvečer.

V BLAG SPOMIN

PRVE OBLETNICE SMRTI NAŠEGA NEPOZABNEGA SOPROGA IN OČETA

Anton Zaman

Leto dni je že minilo,
kar Tebe več med nami ni,
a nismo Te še pozabili,
v srcih živi blag spomin.

Zbogom, Ti sedaj želimo,
na grob Tvoj spomini hite,
počivaj mirno, soprog in oče,
in plačilo božje vživaj.

Žalujoči ostali:

SOPROGA IN OTROCI.

Cleveland, O., 10. aprila, 1944.

V BLAG SPOMIN

PRVE OBLETNICE SMRTI NAŠEGA NEPOZABNEGA SOPROGA IN OČETA

Andrew Knauss

ki nas je za vedno zapustil dne 10. aprila 1943.

Eno leto že počivaš v grobu,
v kraju večnega miru,
tu na zemlji vse težave,
zemske si prestal.

V višave rajske si odšel,
kjer ni solz ne bolečin,
duša Tvoja naj uživa,
zdaj plačilo pri Bogu.

Žalujoči ostali.

JULIA KNAUSS, soproga;

ANDREW JR., LOUIS, AUGUST, sinovi; MARY por. Novak, JULIA por. Kompes, hčere, in 11 vnukov.

Cleveland, O., 10. aprila, 1944.

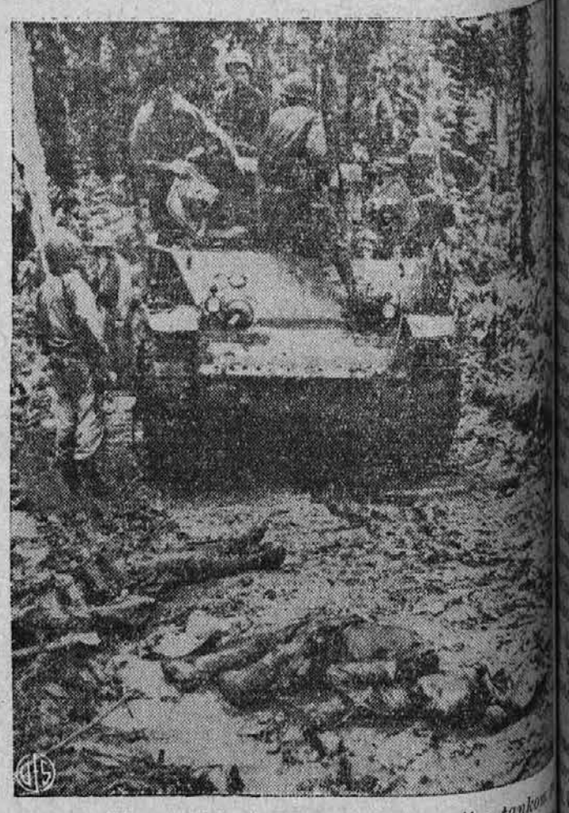

Ameriški marini, ki so prodirali s svojim tankom [illegible] gozdni poti preko džungle, so ustavili tank, da niso [illegible] zili preko mrtvih Japoncev pri rtu Gloucester, na [illegible] Nove Britanije. Ti Japonci so bili pobiti v štiridnevn[illegible] ki. V mnogih krajih so morali naši najprej odstr[illegible] mrtva trupla s poti, da so lahko nadaljevali svoj poho[illegible]

Levi na sliki je senator Scott W. Lucas iz Illin[illegible] senator Theodore F. Green iz Rhode Island, ki sta izd[illegible] vojaško volivno predlogo, katero je potem senat kon[illegible] misno sprejel. Med nasprotniki Lucas-Green volivne [illegible] loge so bili tudi mnogi pristaši novega deala.

Ali iščete delo?

Ako iščete delo v kaki tovarni, ki izdeluje vojne potrebščine

NE POZABITE NAJPREJ POGLEDATI V KOLONO NAŠIH MALIH OGLASOV!

SKORO VSAK DAN IŠČE KAKA VOJNA INDUSTRIJA TE ALI ONE VRSTE DELAVCEV

★ ★ ★

VOJNE INDUSTRIJE, KI OGLAŠAJO V TEM DNEVNIKU IŠČEJO . . . POMOČ!

Kadar vprašate za delo, ne pozabite omeniti, da ste videli tozadevni oglas v Ameriški Domovini

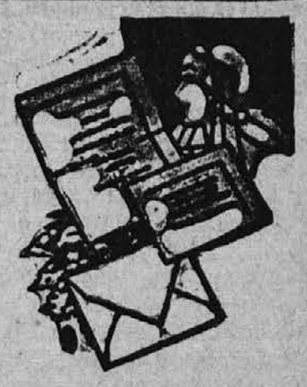

ŽENINI IN NEVESTE!

Naša slovenska unijska tiskarna vam tiska krasna poročna vabila po jako zmerni ceni. Pridite k nam in si izberite vzorec papirja in črk.

Ameriška Domovina

6117 St. Clair Ave. HEnderson [illegible]