8554 AA 60100200
OSREDNJA KNJIŽNICA
P.P.126
66001 KOPER

PRIMORSKI DNEVNIK

Poštnina plačana v gotovini
Abb. postale I gruppo
Cena 400 lir
Leto XXXVII. Št. 53 (10.875)
TRST, sreda, 4. marca 1981

PRIMORSKI DNEVNIK je začel izhajati v Trstu 13. maja 1945, njegov predhodnik PARTIZANSKI DNEVNIK pa 26. novembra 1943 v vasi Zakriž nad Cerknim, razmnožen na ciklostil. Od 5. do 17. septembra 1944 se je tiskal v tiskarni «Doberdob» v Govcu pri Gorenji Trebuši, od 18. septembra 1944 do 1. maja 1945 v tiskarni «Slovenija» pod Vojskim pri Idriji, do 8. maja 1945 pa v osvobojenem Trstu, kjer je izšla zadnja številka. Bil je edini tiskani partizanski DNEVNIK v zasužnjeni Evropi.

MANJŠA UDELEŽBA LE V RIMU IN V NEKATERIH MESTIH NA SICILIJI

Uspela stavka osebja javnih prevozov ohromila mestni promet v vsej državi

Velika zmeda v večjih središčih in ob vpadnicah zaradi večjega pritoka osebnih vozil - Mnogo odsotnih v tovarnah in šolah - Danes sestanek pri ministru za delo

RIM — Vsedržavna stavka osebja javnih prevozov je popolnoma uspela ob skoraj stoodstotni udeležbi (razen v glavnem mestu) uslužbencev avtobusnih, tramvajskih in drugih služb, ki povezujejo mestne četrti in mestna jedra z bližnjo in daljno okolico. Ljudje so bili prisiljeni voziti se v službe ali v šole z lastnimi prevoznimi sredstvi, kar je močno povečalo kaos v mestnih središčih, kjer so se zlasti ob končnicah ustvarjali prometni klobčiči, ki so malone zagozdili promet. Po drugi strani pa je bilo zaradi stavke v tovarnah, pisarnah in šolah mnogo odsotnih, predvsem med delavci in študenti, ki se vozijo iz bolj oddaljenih predmestij.

V Rimu je bila udeležba manjša, zlasti med vozniki avtobusov, ki so pred kratkim ustanovili avtonomni «borbeni odbor». Vozila je pa le polovica avtobusov, medtem ko je bila podzemska železnica ustavljena in je prav tako stavkala velika večina osebja pomožnih služb, kar štejejo sindikati za znamenje navezanosti delavcev na enotno zvezo in odklanjanja cehovskih teženj. Velika prometna zmeda je nastala v Milanu, kjer se ponavadi s podzemsko železnico in avtobusi prevaža v povprečju milijon 700 tisoč ljudi dnevno. Kljub močni okrepitvi motoriziranih patrulj mestnih redarjev so zjutraj in zvečer nastale velike prometne težave v osrednjih predelih mesta in ob predmestnih cestnih vpadnicah.

Podobne težave so bile v vseh večjih italijanskih mestih, z izjemo Messine in Catanie na Siciliji, kjer so posebno močni avtonomni sindikati, ki se stavki niso pridružili in je bila zato udeležba le 20-odstotna. Posebej je vredno omeniti položaj v Neaplju, kjer so bile težave še večje, ker se je val osebnih avtomobilov stekel v mestno središče, kjer je še 370 ulic zaprtih za promet zaradi posledic potresa. Po drugi strani so se pa takoj znašli izkoriščevalci, ki so uvedli «zasebne» avtobusne zveze med mestnim središčem in okolico ter pri tem terjali voznine, ki so bile tudi petkrat višje od rednih.

Po ocenah strokovnega sindikata CGIL, je povprečna udeležba presegla 90 odstotkov stavkajočih med 150.000 uslužbenci javnih prevoznih služb. V Piemontu, Lombardiji, Venetu, Furlaniji - Julijski krajini, Emiliji, Toskani in Kalabriji, je bila skoraj popolna, zelo visoka pa povsod, z izjemo Lacija in omenjenih sicilskih mest. Kot je znano je zveza CGIL-CISL-UIL oklicala stavko, ker zahteva finančne izboljšave od 50 do 80 tisoč lir na mesec, čeprav zapade delovna pogodba šele konec leta. Dosedanja pogajanja z združenjem občinskih podjetij za javne prevoze niso obrodila uspeha, niti po posredovanju ministrstva za delo. Spričo zaostritve boja je pa minister Foschi sklical za danes pogodbene stranke, hkrati se bo tudi sestalo enotno vodstvo strokovnih sindikatov, ki bo odločalo o morebitnih nadaljnjih oblikah boja.

Na področju javnih prevozov se pa v tem tednu obetajo še nadaljnje težave. Drevi se bo začela protestna stavka na trajektih, ki povezujejo otoke s celino, ki bo trajala do jutri popoldne. Štiriindvajseturno stavko od danes ob 21. uri je oklical tudi avtonomni sindikat železniških strojnikov, katerega zastopniki so se sestali sinoči z ministrom za prevoze Formico, ki jih je skušal pregovoriti, da jo prekličejo, ni pa znano s kakšnim uspehom. Zaradi vladnih zamud pri reševanju vprašanja propadlega zasebnega podjetja «Itavia» pa napovedujejo piloti in letališki uslužbenci, ki so člani enotnih sindikatov, vsedržavno stavko za prihodnji petek, 13. t.m., od 13. do 21. ure. (lv)

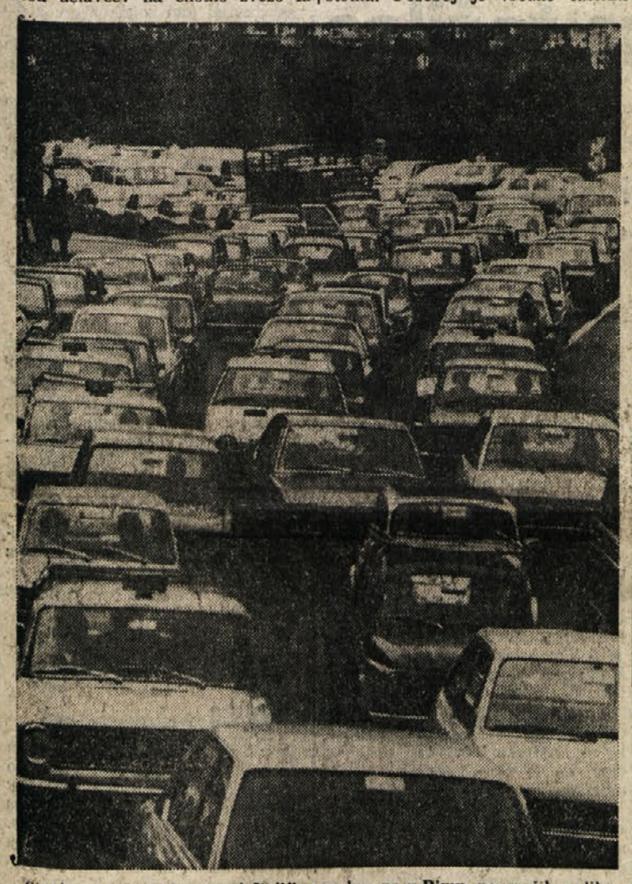

Stavka prevozov je v vsej Italiji, posebno pa v Rimu, povzročila velike zastoje v prometu (Telefoto AP)

Pomembno sodelovanje med Italijo in SFRJ na kmetijskem področju

BEOGRAD — Jugoslovansko - italijansko sodelovanje na področju kmetijstva je zelo pomembna oblika stikov v okviru celotnega meddržavnega sodelovanja, prodaja kmetijsko - živilskih izdelkov pa bo še naprej eden od temeljnih izvoznih artiklov na italijansko tržišče. V sekciji Gospodarske zbornice Jugoslavije za Italijo so ob tem opozorili, da bi lahko v sosedno Italijo izvozili več izdelkov te vrste, še posebej pa mesa.

Jugoslovanske delovne organizacije so tudi zelo zainteresirane za tehnološko sodelovanje z italijanskimi družbami, še posebej na področju ribolova in predelave rib. To sodelovanje naj bi uresničili s kooperacijo ali pa s skupnim vlaganjem. (dd)

RIM — Danes se začne v Montecatiniju tridnevni shod sindikalnih kadrov in delegatov (500 jih bo poslal CGIL, 400 CISL in 300 UIL), na katerem bodo poglabljali vprašanja sestave plač, odpravnin in pokojnin za izdelavo nove sindikalne politike pri reševanju pogodbenih odnosov z delodajalci in z vlado.

Senat obravnava zakon o reformi policije

RIM — Senat je sinoči nekaj po 20. uri odobril 71 členov od 114, ki sestavljajo novi zakon o reformi policije. Novi zakon o reformi je sprejela poslanska zbornica 18. julija lani. Po izročitvi zakonskega osnutka senatu je neki senatni pododbor pripravil vrsto spreminjevalnih predlogov, ki jih je potem plenarna komisija sprejela.

Na včerajšnjem zasedanju je imel senat na dnevnem redu okoli 200 spreminjevalnih predlogov, ki so jih predložili radikalci, misovci, pa tudi vlada. Spremembe, ki jih bo senat vnesel v zakonski osnutek ne prizadevajo v bistvu osnovnih potez nove ureditve policijskih organov, se pravi demilitarizacijo, sindikalizacijo in koordinacijo, določitev 40-urnega delovnega tedna, vprašanje nadurnega dela, pravila političnega obnašanja itd.

Precej prahu je dvignila obravnava čl. 69, ki govori o obveznosti države, da se zagotovi policijskema osebju v okviru ustavnih svobočin verska skrbstvena služba. Po dolgi debati je bil sprejet spreminjevalni predlog sen. Brance, ki predvideva versko skrbstveno službo za osebje v vojašnicah (in podobno) ter v šolah. Debata o osnutku se bo nadaljevala danes.

PREDSEDNIK PREDSEDSTVA SFRJ MIJATOVIĆ V NIŠU

V svetovni javnosti prevladuje zaupanje v razvoj jugoslovanskega samoupravljanja

Ustavitev nenadzorovane rasti cen je neobhodno potrebna, da bi odpravili težave s preskrbo s surovinami in reprodukcijskim materialom

NIŠ — Cvijetin Mijatović, predsednik predsedstva SFRJ se je včeraj sestal z gospodarstveniki in političnim aktivom niške regije. Ob tej priložnosti je spregovoril o gospodarsko politični situaciji v Jugoslaviji in med drugim poudaril: «Treba se je boriti predvsem za ustavitev nenadzorovane rasti cen in s tem odpraviti težave s preskrbo s surovinami in reprodukcijskim materialom, kot tudi težave v preskrbi prebivalstva z nekaterimi najpomembnejšimi proizvodi prehrane in široke potrošnje. To so tudi najbolj pomembna dolgoročna politična vprašanja, ker se neposredno nanašajo na položaj delovnega človeka, njegove življenjske ravni, ter ekonomske in socialne varnosti. Ko gre za podražitve v prvih dveh letošnjih mesecih ali o zastojih v preskrbi z nekaterimi izdelki, je treba odločno vztrajati, da se taki pojavi raziščejo čemur morajo slediti sankcije.

«Problemi, s katerimi se soočamo, so izzvali pri nekaterih resno zaskrbljenost. Tako se nekateri vprašujejo, ali smo zmožni rešiti ekonomske težave in kritika, sicer dobronamernih oseb, je enostransko usmerjena, recimo na posamezne zvezne in republiške organe, ker napačno razumejo, da drži država v svojih rokah na primer cene, je dejal Cvijetin Mijatović. Čeprav jih vodi želja, da se položaj popravi, vidijo rešitev le ali pa pretežno v sprejemu administrativnih ukrepov in tako imenovani centralistični ureditvi. So pa tudi osebe, ki želijo tisto, kar izhaja iz nedoslednega uresničevanja ali nedograjenosti našega sistema, predstaviti kot njegovo značilnost in celo govorijo, da je za ekonomske probleme krivo samoupravljanje,» je dejal Mijatović in dodal, da nekateri po drugi strani ločujejo ekonomske probleme od razvoja samoupravljanja, pri čemer pa je rezultat enak. Protisamoupravna logika vidi rešitev po eni strani v administrativnih ukrepih in intervenciji države, na drugi strani pa v liberalističnem konceptu kapitalističnega sistema, kljub temu, da praksa tako v Jugoslaviji kot v svetu obe obliki zavrača. Ko pa gre za odkrite nasprotnike samoupravljanja in našega sistema v celoti, le-ti želijo poslabšanje položaja in pri tem izhajajo iz že znanega stališča čim slabše, tem bolje. Te osebe pa trenutne težave zlonamerno poveličujejo in še bolj črnijo, obenem pa skušajo vnesti nezaupanje v naš sistem in zvezo komunistov. Kot vedno so za njimi številni tuji «dušebrižniki», ki jih «skrbi naš razvoj bolj kot nas same in ki stalno proučujejo našo trdnost ter nam napovedujejo negotovo prihodnost.»

Odnosi, ki na svetovnem prizorišču prevladujejo do Jugoslavije, pa nasprotno kažejo popolno zaupanje v njeno trdnost, v njen samoupravni razvoj in neuvrščeno politiko ter v njeno sposobnost, da uspešno rešuje sedanje ekonomske probleme. V tem svet vidi ne le jugoslovanske, temveč širše interese in zato tudi podpira jugoslovanski program stabilizacije. Reševanje ekonomskih problemov in nadaljnji razvoj samoupravljanja sta enoten proces, eno ne gre brez drugega, je na koncu poudaril Cvijetin Mijatović. (dd)

Donat Cattin ni zadovoljil sodnikov

TURIN — Včeraj so turinski preiskovalci končali zaslišavanje bivšega voditelja teroristične organizacije prima linea Marca Donat Cattina. Danes ga bodo zaslišali še florentinski sodniki, ki ga obtožujejo napada na mestni zapor «Le Murate». Tako sodniki kot Donat Cattinov zagovornik niso hoteli odgovarjati na vprašanja številnih časnikarjev, ki so se zbrali pred turinsko sodno palačo. Vendar pa kaže, da z odgovori nikdanjega terorista sodniki niso povsem zadovoljni. Donat Cattin naj bi sicer priznal vse zločine, ki jih je zagrešil, ni pa povedal imena somišljenikov, ki so sodelovali pri terorističnih akcijah.

DOKAZ TRDNOSTI, A OBENEM STATIČNOSTI SOVJETSKE POLITIKE

Centralni komite KP Sovjetske zveze v celoti potrdil dosedanje vodstvo

Leonid Brežnjev ostane generalni sekretar - Spremembe le v novem CK
Gradnja komunizma in mir v svetu osnovna cilja za prihodnje petletje

MOSKVA — Leonid Iljič Brežnjev je bil potrjen za generalnega sekretarja CK KP Sovjetske zveze. Sklep 26. kongresa sovjetske partije ni presenetil političnih opazovalcev, toliko bolj pa jih je presenetilo dejstvo, da so delegati poleg štirinsedemdesetletnega voditelja potrdili brez izjem vseh 25 članov politbiroja in sekretariata.

Pobuda nima primera v zgodovini sovjetske partije. Dokaz je absolutne trdnosti sovjetskega vodstva, a obenem tudi popolne statičnosti kremeljske politike. V dokaz strnjenosti sovjetskega partijskega vodstva je glasnik 26. kongresa Leonid Zamjatin izjavil: «Kongres je dokazal strnjenost partije ob svojih voditeljih, enotnost sovjetskega ljudstva, naše popolno zaupanje Brežnjevu in njegovim sodelavcem in prepričanje, da bodo nadaljevali z uspešnim delom.

Čisto drugačna pa je ocena, če upoštevamo, da se povprečna starost sovjetskega partijskega vodstva že približuje sedemdesetim letom, da so bili potrjeni tudi taki člani, ki so zaradi bolezni dolga obdobja odsotni. Trdnost je v takem primeru le dokaz generacijske statičnosti. Sovjetska partija pa vseeno ni tako kratkovidna, da ne bi pomislila na generacijske zamenjave. V politbiroju in sekretariatu res ni bilo sprememb, kaže pa, da so precej pomladili CK partije in ga tudi številčno ojačili, med njimi pa je kar 152 novoizvoljenih članov. Imena članov novega CK za sedaj niso še znana, zahodni opazovalci pa so prepričani, da bo partija prav tu črpala nove sveže sile.

Isto statičnost v grobem opazimo tudi pri političnih in gospodarskih izbirah za prihodnje petletno obdobje. Dve sta temeljni smernici, ki se nepretrgoma vlečeta: komunistična gradnja sovjetske družbe in mir v svetu. Za uresničitev teh ciljev pa Brežnjev zahteva od svojih državljanov večjo zagnanost na delovnem mestu, preseganje in ne samo izvrševanje predvidenih planov, večjo produktivnost in kakovostnejše izdelke. V zameno bi se morala življenjska raven v Sovjetski zvezi dvigniti, seveda če bo država doživela obdobje miru v svetu. Odvisnost gospodarske rasti od položaja v svetu je morda edina novost, kljub temu, da je bila vedno prisotna na vseh kongresih, a so jo tokrat izrecno poudarili. Kot vedno so ocene sovjetskega gospodarstva skrajno optimistične. Država ne doživlja krize, ki je značilna za «kapitalistični Zahod», ima dovolj energije in dovolj surovin. Težave v kmetijstvu so le bežno omenili, poudarili pa so prepričanje, da jih bodo odpravili.

Vse v najlepšem redu torej. Sovjetska zveza stopa v prihodnje petletno obdobje brez političnih pretresov, zamenjav in odstopanj, prepričana, da bo izpolnila vse, kar načrtuje. Sovjetske voditelje pa vseeno skrbi mednarodni položaj. Razvoj popuščanja napetosti v svetu doživlja hudo krizo, pred vrati je nova oboroževalna tekma, ki si jo SZ v svojih načrtih ne more privoščiti, kljub temu, da je gospodarsko dovolj močna, da vzdrži tekmo z Zahodom. Predlogi Leonida Brežnjeva za srečanje na najvišji ravni, potrjena pripravljenost na obnovo razoroževalnih pogajanj, so vse prej kot propagandne pobude, temveč iskrena želja sovjetskega partijskega vodstva, da bi v svetu vse ostalo pri starem. Celo razumevanje do sporazuma «Salt 2» in večja prožnost glede Afganistana spadata v to strategijo.

Moskva je s svojega kongresa ponudila Zahodu roko in sedaj čaka na odgovor. Prve reakcije so bile do sedaj skrajno previdne. Nova Reaganova administracija je vnesla v svetovna dogajanja nove metode, jasne opredelitve, ki pa so Moskvi razumljivejše od Carterjeve omahljivosti in čudnosti. Ob vsem tem pa obstaja resnična nevarnost, da bo zahodna Evropa potisnjena ob stran, da bosta velesili ponovno krojili usodo sveta. Ameriški zavezniki, predvsem pa zahodni gospodarski krogi bi radi odpravili to nevarnost, saj se zavedajo, da bi imeli od sožitja koristi vsi, predvsem pa industrializirana Evropa. (voc)

BENETKE — Od sobote bosta obnovili redno trajektno progo med Benetkami in Splitom motorni ladji «Tiziano» in «Tintoretto» javne pomorske družbe «Adriatica».

Vlada LR Kitajske ukrepa proti inflaciji

PEKING — Kitajske oblasti so sklenile občutno zmanjšati javne izdatke, da odpravijo proračunski primanjkljaj in zavrejo naraščajočo inflacijo. Za 45 odstotkov so zato znižali naložbe za gradbeništvo, za okrog 13 odstotkov splošne izdatke, vlada je pa tudi izdala državne zadolžnice. Te ukrepe so sprejeli, ker so se predlanskim cene povišale za skoraj 6, lani pa za 6,5 odstotka, hkrati so pa še bolj naraščali dohodki, tako da se je potrošnja dvignila za 11 odstotkov.

RIM — Ministrstvo za industrijo proučuje možnost, da prekliče prepoved uvažanja železarskih proizvodov prek 21 od 33 carinskih mejnih postaj. Največja možnost, da ji vrnejo to pristojnost, ima carinarnica v Tablji, koder priha'a v Italijo večina tega blaga iz vzhodnih držav.

AMERIŠKO VMEŠAVANJE V SALVADORU SE ČEDALJE STOPNJUJE

ZDA NAPOVEDALE NOVO POMOČ SALVADORSKI VOJAŠKI HUNTI

V Srednjo Ameriko bo dopotovalo nadaljnjih 20 vojaških svetovalcev - Predsednik salvadorske vlade Duarte je sprejel predlog socialistične internacionale

NEW YORK — Ameriško vmešavanje v salvadorske notranje zadeve je dan za dnem vedno bolj očitno. Ameriški State department je včeraj napovedal, da namerava odposlati v podporo Duartovemu režimu nadaljnih dvajset vojaških svetovalcev, povečali pa bodo tudi vrednost pošiljk orožja, ki sedaj že presega 25 milijonov dolarjev.

Državni tajnik Alexander Haig je nove vojaške ukrepe skušal opravičiti med včerajšnjim zasedanjem za zaprtimi vrati odbora za zunanje zadeve. Dejal je, da ZDA ne nameravajo ravnodušno dopuščati «osvobodilnih bojev, ki jih podpirajo komunisti naše poloble».

Vendar pa je odločitev Reaganove uprave, da s konkretnimi sredstvi podpira salvadorsko hunto, naletela na precejšen odpor številnih članov ameriškega kongresa. 44 članov demokratske stranke je naslovilo na predsednika Reagana protestno brzojavko, v kateri je rečeno, da poslanci neugodno ocenjujejo težnjo sedanje uprave po vojaški rešitvi sporov v Salvadorju in trdijo, da je korist ZDA spodbujati dialog med opozicijskimi silami in hunto za miroljubno rešitev upora. Demokratski poslanci opominjajo Reagana, naj se ne spušča v vojaške avanture, ki bi lahko privedle do nove «vietnamske vojne».

Da bi vsaj delno pomiril negodovanje med naprednimi člani ameriškega kongresa, je Haig ukazal vojaškim svetovalcem, ki so že dopotovali v El Salvador, naj se ne pustijo neposredno vpletati v spopade med vladnimi oboroženimi silami in gverilci. Vendar pa obseg orožja, ki so ga odposlali v Srednjo Ameriko daje slutiti, da vloga ZDA v Salvadorju le ni zgolj «opazovalnega značaja». Redna salvadorska vojska se je namreč okrepila z ameriškimi helikopterji, raznimi oklopnimi vozili, radarji, prisluškovalnimi napravami in lahkim orožjem. Skupno je trenutno v Salvadorju 45 svetovalcev.

Manj bojevite pa so vesti, ki prihajajo s prizorišča sedanjih trenj v Srednji Ameriki. Predsednik salvadorske vlade José Napoleon Duarte je namreč ugodno ocenil predvčerajšnji poziv socialistične internacionale in izjavil, da je pripravljen se sestati z zahodnonemškim socialdemokratskim voditeljem Willyjem Brandtom. Vendar pa je hkrati v Mehiki predsednik demokratične revolucionarne fronte, socialdemokrat Guillermo Ungo dejal, da so pogajanja z Duartejem preprosto nesmiselne, saj naj bi bil le-ta marjoneta v rokah vojnorazpoloženih generalov. (ak)

Nov vzpon tečaja dolarja: 1.046 lir

RIM — Vzpon tečaja ameriške valute se nadaljuje, ob nihanjih, ki so ga v preteklih tednih nekoliko zaustavila. Včeraj je dolar dosegel v Italiji novo rekordno vrednost 1.046 lir, podobno okrepitev tečaja so pa zabeležili tudi do drugih evropskih valut na borzah v Frankfurtu, Parizu, Zuerichu in Londonu. Tečaj italijanske valute se je poslabšal v odnosu do švicarskega franka, ki je včeraj veljal 523 lir in zlasti do angleškega funta, ki se je prodajal za nekaj več kot 2.284 lir. Pri teh gibanjih se je cena zlata nekako ustalila na 466,25 dolarja za unčo.

KAIRO — Egiptovske oblasti so včeraj razgrnile ozadje nenadne smrti notranjega ministra in vrhovnega poveljnika vojske Badawija. Helikopter, na katerem je potoval skupno z nekaterimi drugimi generali in polkovniki je zaradi nenadne peščene nevihte nekaj sekund po vzletu strmoglavil

POPISOVALCI BODO NA MEŠANIH PODROČJIH MORALI OBVLADATI OBA JEZIKA

Popis prebivalstva v Sloveniji bo posvetil posebno pozornost narodnostni podobi SRS

LJUBLJANA — Kot je znano bo v Jugoslaviji popis prebivalstva izveden med 1. in 15. aprilom, s tem da bodo popisovalci upoštevali stanje 31. marca opolnoči. Popis bo kot podobne akcije v večini držav sveta v letošnjem letu dal podatke o številu prebivalcev, o številu stanovanj, gospodinjstev, o izobrazbi, gospodarski strukturi prebivalstva kot tudi o narodnostni podobi države. Posebno glede slednjega so bile priprave na popis v Jugoslaviji nadvse pozorne, saj jugoslovanska skupnost narodov in narodnosti priznava obstoj 18 takih skupnosti. Velika občutljivost glede teh vprašanj je narekovala pazljivost tako pri sestavljanju vprašalnikov, kot pri izbiranju popisovalcev in bo terjala precej tenkočutnosti tudi pri obdelavi podatkov.

V Sloveniji živijo narodnostne skupnosti, kot je znano, na dveh območjih in sicer na obali in v Istri italijanska in v Prekmurju madžarska narodnostna skupnost. Na teh območjih bodo popisne listine v dveh jezikih, torej drugačne, bolj izpolnjene kot pred desetimi leti, ko je bila popisna listina napisana v jeziku večinskega naroda, dodan pa je bil njen prevod v jeziku ustrezne narodnostne skupnosti. Vsi popisovalci brez izjeme bodo morali na teh dveh območjih obvladovati oba jezika, ter pri popisovanju uporabljati tistega, ki ustreza občanu, katerega popisuje. Da bo temu res tako, odgovarjajo republiškemu zavodu za statistiko, ki je glavni nosilec popisa, občinske popisne komisije, ki bodo morale izbrati popisovalce z znanjem obeh jezikov in take, ki dobro poznajo lokalne razmere. Popisovalci so dobili stroge inštrukcije, da nikakor ne smejo vplivati na odločitev občana glede njegove narodnosti. Izjasnjevanje o tem je izključna pravica vsakega občana, ki se lahko med drugim odloči tudi tako, da narodnosti sploh ne navede ali pa da se izjasni v rubriki narodnost kot «Jugoslovan». Ustava in drugi zakoni jamčijo popolno svobodo občanov pri izjasnjevanju glede narodnosti in vsak poskus, da bi popisovalec vplival na odločitev o tem bo tretiran kot kazniv dejanje z vsemi sodnimi posledicami.

Načrtovalci popisa se zavedajo, da bo zlasti pri opredeljevanju za to ali ono narodnost kot tudi pri opredeljevanju za tak ali drugačen materin jezik prišlo med popisom do določenih nejasnosti oziroma nelahkih odločitev. V rubriki «materin jezik» je predviden samo en odgovor ki pa ni nujno dobeseden, torej ne pomeni nujno «jezika, ki ga govori mati» lahko je to jezik, ki ga govori oče. Do teh dilem bo prišlo zlasti v narodnostno mešanih zakonih pri opredeljevanju narodnosti in jezika otrok, ki se niso dopolnili 15 let in torej niso dolžni sami odgovarjati, oziroma odločati o teh vprašanjih. Popisovalci so seveda tudi v teh primerih dolžni prepustiti odločitev staršem, četudi bo dilema pri marsikaterih še tako velika.

Republiški zavod za statistiko se je posebej pripravil tudi na nekatere razlike, ki glede obeh narodnosti živečih v Sloveniji izhajajo iz zgodovinskih in socioloških pogojenosti. Značilno je namreč, da madžarska narodnostna skupnost živi bolj strnjeno od italijanske na obali in v Istri in bodo to upoštevali tudi pri izbiri popisovalcev in vrednotenju njihovega dela.

Načrtovalci popisa vsekakor poudarjajo, da so v vseh ozirih organizirali popis tako, da nihče ne bo dobil občutka, ki je pri takih akcijah nehote tolikokrat navzoč, namreč občutka politizacije, saj je seveda tudi namen samega popisa povsem drugačen. Dobljeni rezultati bodo dobrodošli inštrument pri načrtovanju naslednjih družbenih akcij, nikakor pa ne bodo kot to niso bili niti doslej inštrument za določanje večjih ali manjših pravic, še posebej to velja za narodnosti.

V podporo tej trditvi in takšni usmeritvi še podatek, da bodo v kasnejši obdelavi podatkov obravnavali vseh 18 narodnostnih skupin v Jugoslaviji po enotnem ključu in ne kot doslej, ko je izdvajanje nekaterih dajalo občutek, da gre za privilegirane narodnosti. Program obdelave podatkov sicer še ni v celoti izdelan, vendar so že zdaj jasne nekatere stvari: na primer da bodo prvi podatki — to so podatki o številu prebivalstva — znani najkasneje 15 dni po končanem popisu, da pa bodo podatki, ki zadevajo strukturo prebivalstva in njegovega gospodarstva v celoti znani šele konec leta ali še kasneje. Sodobna elektronska oprema bo pri sedanjem popisu dala raziskovalcem nove možnosti v primerjavi s prejšnjimi popisi. Omogočila bo bolj fleksibilno obdelavo in bo s kombinacijo odgovorov dala tudi podatke, ki jih ob prejšnjih popisih ni bilo mogoče dobiti. Ko bodo glavni podatki popisa obdelani, bo vsaka republika podatke v računalnikih lahko uporabila za svoje posebne potrebe.

JURE PEVGOV

NA KONFERENCI O EVROPSKI VARNOSTI IN SODELOVANJU

V MADRIDU AMERIKA IN SOVJETSKA ZVEZA POKAZALI PRECEJŠNJO MERO DOBRE VOLJE

MADRID — Na konferenci o evropski varnosti in sodelovanju je SZ predlagala začetek pogajanj o vojaškem popuščanju in razorožitvi, ki naj bi zajemalo celotno evropsko ozemlje, kar je bila sicer prej odločna zahteva zahodnih držav. Pomočnik sovjetskega zunanjega ministra Iljičev je v zvezi s tem povedal, da je podal Leonid Brežnjev številne nove predloge na sovjetskem partijskem kongresu in zahteval od zahodnih sil, naj čimprej izrazijo svoja stališča.

Ameriška delegacija je takoj nato poudarila, da je pripravljena sodelovati v pogajanjih o ukrepih za razorožitev v Evropi. Njen delegat pa je pozitivno ocenil predlog Brežnjeva, ker gre za celotno evropsko ozemlje, torej tudi za celoten del evropskega območja Sovjetske zveze.

To je tudi edini razumni temelj za začetek pogajanj, je poudaril ameriški predstavnik, kljub temu da so stališča obeh velesil o procesu vojaškega popuščanja za zdaj še precej oddaljena. Sovjetski predstavnik je tudi odločno zahteval sklic konference o razorožitvi in to še letos, ter omenil možnost pogajanj o Afganistanu, seveda v okviru ostalih problemov tega območja.

V Ženevi zastala pogajanja o jedrski razorožitvi

ŽENEVA — Voditelj jugoslovanske delegacije v komiteju za razorožitev veleposlanik Marko Vrhunec je poudaril, da je delo tega komiteja v zvezi s pogajanji o jedrski razorožitvi blokirano predvsem zaradi odpora nekaterih zahodnih sil.

Povedal je tudi, da v tej smeri niso storili niti začetnih korakov, obenem pa, da se krepi oboroževalna tekma, izdatki za jedrsko oborožitev pa dosegajo astronomske številke. Ob tem je opozoril, da so tudi zunanji ministri neuvrščenih držav na nedavnem srečanju v New Delhiju še posebej opozorili na jedrsko razorožitev, saj pomeni največjo nevarnost, ki danes preti svetu, prav jedrska sila.

OD JUTRIŠNJEGA DNE DO KONCA PRIHODNJEGA TEDNA

SKORAJ 300 DELAVCEV ŠTIVANSKE PAPIRNICE V DOPOLNILNO BLAGAJNO

Sredi meseca bo enaka usoda doletela nadaljnjih 300 ljudi - Jutri v Trstu deželna manifestacija kovinarskega sindikata - Delavstvo miljske ladjedelnice še vedno brez plače

Od jutri dalje ostane 278 delavcev štivanske papirnice «Cartimavo» deset dni križem rok, ker je vodstvo tovarne sklenilo, da je treba «zaradi težkih tržnih razmer» ustaviti proizvodno linijo št. 1. Vrata dopolnilne blagajne bi se morala odpreti že danes, toda tovarniški svet je na razgovoru z zastopstvom tržaške zveze industrijcev dosegel enodnevni odlog. Pa ni še dovolj: ko se delavci proizvodne linije št. 1 povrnejo na delo, se ustavi proizvodna linija št. 2, kar pomeni vpis v dopolnilno blagajno nadaljnjih skoraj 300 delovnih moči. Vest kot tako naj kronamo še z ugotovitvijo generalnega direktorja družbe «Cartimavo» iz Milana inž. Bozzija, da niti v drugi polovici tekočega leta ne bo mogoče papirnici zajamčiti redne proizvodnje. Pripomnimo naj, da ravnateljstvo štivanskega obrata namerava vse do konca junija vsak mesec po deset dni ustaviti proizvodnjo, kar pa po sodbi delavcev in sindikalistov lahko pripelje do postopnega zaprtja tovarne.

Jutrišnji dan pa ni sindikalno in gospodarsko pomemben zgolj zaradi omenjene proizvodne okrnitve v Štivanu. Jutri ob 10.30 bo na Goldonijevem trgu deželni delavsko - sindikalni shod v priredbi deželnega vodstva kovinarskega sindikata FLM, ki hoče z mogočno manifestacijo podkrepiti zahtevo, naj se v najkrajšem roku razreši sleherni sindikalni spor. Ob 9.30 se bodo delavci tržiškega in tržaškega Italcantieri, miljske ladjedelnice Alto Adriatico, Tržaškega arzenala - Sv. Marka in boljunske Tovarne velikih motorjev (GMT) zbrali pred Lloydovim stolpom, od koder bodo v sprevodu obšli mestno središče ter se razgrnili na Goldonijevem trgu, kjer jim bodo spregovorili sindikalni predstavniki. Kot rečeno, bo šlo za demonstracijo deželne razsežnosti, in to v sklopu ravno tako deželne triurne stavke vseh uslužbencev mehanske, ladjedelske in železarske stroke, s katero hoče sindikat FLM prisiliti tako upravo Furlanije - Julijske krajine kakor in še zlasti rimsko vlado k spoštovanju že davno sprejetih obveznosti o sprejetju smotrnih in učinkovitih pobud za ponoven industrijski in sploh gospodarski razmah teh krajev. Posebno velja to za Tržaško, ki pomeni nekakšen simbol boja za vsesplošni družbeno - gospodarski preporod v deželi.

Jutri dopoldne bo tudi skupščina uslužbencev tržaške industrijske cone v sklopu ustanove EZIT. Na njej bodo preverili, do kakšne mere so pristojni dejavniki uresničili navodila in predloge, ki so bili sprejeti na sorodnem sestanku včeraj. Prizadeti so sklenili nadaljevati stavkovno gibanje, ki mu botruje okoliščina, da se deželni odbor Furlanije - Julijske krajine še vedno ni izrekel glede uveljavitve novega pravnega ter ekonomskega pravilnika o ravnanju z nameščenci ustanove EZIT.

Kaj pa problem miljske ladjedelnice? V obratu so nam povedali, da še vedno niso delavci (in uradniki) prejeli februarske plače, zato se tudi prejzkusne vožnje ladje «Divina» ne bodo nadaljevale. Vsekakor kaže, da bo prizadeto osebje izplačano že danes ali jutri, s čimer pa se celoviti problem CAA ne bo rešil. Ladjedelnici je pač nujno treba takoj pridobiti nova ladijska naročila, ravno tako naglo pa je treba ustanoviti družbo Fincantieri - Friulia, ki naj obrat v bodoče upravlja brez zastojev na škodo proizvodnje in zaposlenosti.

Sindikalni pregled naj zaključimo z ugotovitvijo, da je včeraj stavkalo osebje konzorcialnega podjetja za javne prevoze ACT, in to na pobudo enotne sindikalne zveze CGIL - CISL - UIL. Avtobusni promet je bil zategadelj povsem ohromljen. (dg)

Vodstvo openskega poštnega urada prevzela Slovenka

Na Opčinah in v okolici je prebivalstvo z zadoščenjem zvedelo, da je na načelniško mesto openskega poštnega urada sedla oseba slovenske narodnosti. To je gospa Jane Vecchiet por. Janežič, ki je poprej službovala v Zgoniku. Nadomestila je dosedanjo suplentko direktorja, ki je bil, kakor smo svoj čas že nadrobno poročali, premeščen v Rojan.

Dogodek je za nas, Slovence, izrednega pomena, saj morda nakazuje demokratičen — po zakonu sicer strogo predpisan — premik v politiki tržaškega poštnega ravnateljstva na podeželju, ki ga naseljujejo po večini naši ljudje. Ti imajo pač naravno pravico do občevanja s poštnim osebjem v materinem jeziku.

GRADNJA NOVE HITRE CESTE

Župan Švab pri Cecoviniju

Dolinski župan Švab je v ponedeljek obiskal tržaškega župana Cecovinija v zvezi z gradnjo tretjega odseka (od državne ceste 202 do tovarne Velikih motorjev) hitre ceste Padriče - Sedmi pomol.

Župana sta se dogovorila, da bosta v naslednjih dneh obe upravi preverili upravne in tehnične akte nove prometne infrastrukture, ki zadeva obe občini.

PO SKLEPU POKRAJINSKEGA NADZORNEGA ODBORA

NOVE TEŽAVE Z ZAPOSLITVIJO DELAVCEV BIVŠE STEKLARNE

Jutri dopoldne skupščina še preostalih brezposelnih delavcev SIRT na sedežu CISL

Jutri dopoldne, ob 9. uri, bo na sedežu sindikalne zveze CISL v Ul. Spiridione, skupščina vseh bivših uslužbencev tovarne Vetrobel - Sirt, ki so še brez službe. Na skupščini bodo predstavniki sindikalne zveze CGIL - CISL - UIL orisali trenutni položaj in poročali o raznih posegih pri deželnih, pokrajinskih in občinskih upravah ter pri drugih ustanovah in združenjih, da bi zagotovili delovno mesto še preostalim delavcem, ki so še brez službe. Sindikalni predstavniki bodo poleg tega poročali o vprašanju podpor za brezposelne, predvsem pa bodo na skupščini ugotovili koliko je še delavcev, ki čaka na novo zaposlitev.

Potem ko je vse kazalo, da se bo vprašanje brezposelnih bivše steklarne kmalu pozitivno zaključilo, je v prejšnjem tednu prišlo do novega zapleta. Kaj se je pravzaprav zgodilo? Treba je seči kake tri mesece nazaj, da bi bolje razumeli celotno zadevo. Vprašanje brezposelnih je bilo takrat še zelo aktualno, nanj je opozarjala zlasti enotna sindikalna zveza, saj je tokrat bilo še nad 150 brezposelnih. Večja skupina teh, zlasti starejših delavcev, ki so le nekaj korakov od upokojitve, a jim je v tistih letih zelo težko najti novo zaposlitev, ki bi jim omogočila socialne dajatve, potrebne za dostojno upokojitev, je ustanovil zadrugo za pomožno čiščenje mestnih parkov in zelenih površin in zato zaprosila občinsko upravo, da bi vzela v nakup to službo. Na tak način je skupina 56 prijetnih delavcev bivše steklarne, katerim kljub pogodbi o mobilnosti dela, ki so jo meseca maja lani sklenili na deželi in kljub obljubam Združenja industrijcev in drugih organov, upala končno le najti svojo zaposlitev.

O tem problemu je bil govor na dveh občinskih sejah proti koncu meseca novembra, po katerih je skupščina sprejela sklep o podpisu pogodbe med tržaško občino in zadrugo, ki si je tako zagotovila v zakup čiščenje mestnh parkov. Prejšnji teden pa se je izvedelo, da je pokrajinski nadzorni odbor zavrnil ta sklep, tako da je problem brezposelnih bivše steklarne ponovno stopil v središče pozornosti

Jože Smole bo predaval o vlogi neuvrščenih

V petek, 6. marca, ob 18. uri bo v dvorani v Ul. Madonnina 19 predaval član CK ZKJ in predsednik komisije za mednarodne odnose ZKS Jože Smole o «vlogi neuvrščenih držav v sedanji fazi mednarodne politike.

SLOVESNOST V NOVEM PRISTANIŠČU

Družba «Tržaški Lloyd» okrepila svoje ladjevje z novo enoto «Adria»

Včeraj uradno predali tržaški družbi trajektno ladjo - Blagoslov škofa Bellomija in govor delegiranega upravitelja Lloyda Lacalamita

V tržaškem novem pristanišču je bila včeraj dopoldne pomembna slovesnost, na kateri so predstavniki ladjedelnice «Cantieri Navali Riuniti» iz Ancone uradno predali Tržaškemu Lloydu ladjo «roll on - roll off» (trajektno ladjo) «Adrio». Slovesnost je potekala kar na novi enoti tržaške družbe, udeležili pa so se je ugledni predstavniki tržaškega političnega in gospodarskega življenja, med njimi tudi prefekt dr. Marrosu, vojaški predstavniki in seveda vodstvo tržaške pristaniške ustanove.

Gostje so si najprej ogledali novo ladjo, ki pomeni nedvomno obogatitev flote Lloyda, z modernimi napravami in vsemi ustreznimi tehničnimi pripomočki, ki jih zahteva sodobna plovba. «Adria» bo plula na liniji Trst, oziroma Sredozemsko morje — Rdeče morje — Vzhodna Afrika in to z odhodi vsakih petnajst dni. Trajektna ladja «Adria» je dolga 148 metrov, široka 23, visoka skoraj 15 metrov, njena bruto registrska tonaža znaša 5.400 ton, poganja pa jo motor 15.000 KM, ki so ga izdelali v tovarni Velikih motorjev in ki dovoljuje hitrost 18 vozlov in pol. Na svojo prvo «delovno» plovbo bo «Adria» odplula jutri.

Včerajšnja slovesnost na krovu trajektne ladje se je začela z blagoslovom tržaškega škofa Bellomija, nakar je botrica Adriana Berzanti v imenu predsednika ladjedelnice iz Ancone «krstila» ladjo s tradicionalno buteljko šampanjca. Podpredsednik «Cantieri Navali Riuniti» iz Ancone inž. Fiori se je nato v kratkem nagovoru zahvalil vsem, ki so pripomogli k izgradnji «Adrie» in želi ladji srečno plovbo. Delegirani upravitelj Tržaškega Lloyda Michele Lacalamita pa je v svojem pozdravnem in voščilnem govoru med drugim dejal, da je danes življenje ladjarjev, ki vzdržujejo pomorske zveze, zelo trdo. Poviški cen goriva in omejevalni zakoniki mnogih držav v mnogočem omejujejo razvoj teh ladjarjev in danes smo na svetu priča pravemu tarifnemu boju. Kljub temu pa, je poudaril Lacalamita, si Tržaški Lloyd prizadeva, da bi vzpostavljal čim boljše zveze z državami v razvoju in zato skuša okrepiti tudi tiste linije, po katerih že tradicionalno plujejo njegove ladje.

Udeleženci slovesnosti so se nato še več časa zadržali v prostorih nove trajektne ladje, potem ko je novi poveljnik «Adrie» Pescetelli tudi uradno prevzel svojo nalogo. (mč)

DANES V KULTURNEM DOMU

Predavanje o oglejskem patriarhatu

V organizaciji Narodne in študijske knjižnice iz Trsta bo danes v mali dvorani Kulturnega doma drugo predavanje iz cikla Sožitje romanskega in slovanskega sveta ob Jadranu in od Jadrana do Kanina. Ob 18.30 bo na temo «Oglejski patriarhat v slovenski zgodovini» predaval prof. Bogo Grafenauer z ljubljanske filozofske fakultete.

Predavanje bo brez dvoma zanimivo, saj je Grafenauer uveljavljen strokovnjak, pa tudi tematika je taka, da bi morala zadovoljiti širok krog poslušalcev.

Skupščina časnikarskega krožka

V petek popoldne ob 15.30 v prvem sklicanju in ob 16.30 v drugem bo na sedežu časnikarskega krožka glavna skupščina članov krožka za odobritev obračuna in proračuna. Po skupščini bodo odprli volišča za izvolitev osmih novih svetovalcev.

POGOVORI S PREDSTAVNIKI STRANK NA POKRAJINI

Harej: Položaj na občini bo pogojeval ostale uprave

Odbornik dr. Zorko Harej, kako ocenjujete, kot predstavnik Slovenske skupnosti v pokrajinskem odboru, splošni politični položaj v tržaški pokrajini?

Političnoupravna ravnovesja, ki so se z veliko težavo vzpostavila po lanskih upravnih volitvah, se sedaj rušijo. V konkurenčno igro večjih strank KD in KPI se po sili razmer potegnjene tudi manjše stranke. Prisotnost Liste za Trst vznemirja zlasti omenjeni stranki in v znatni meri pogojuje njune taktične poteze in odločitve. Vprašanje je sedaj, kakšna nova ravnovesja lahko nastanejo po odpravi dosedanjih; pri čemer ne smemo pozabiti na težak gospodarski položaj, ki bi zaradi obče koristi moral obratno narekovati večjo kohezijo tukajšnjih političnih sil.

Končal se je prvi niz dvostranskih posvetovanj, ki sta jih z ostalimi strankami sprožili KD in KPI, katerih se je udeležila tudi delegacija vaše stranke. Po teh sestankih, kakšni so po vašem mnenju možni izhodi iz sedanjega stanja?

V okviru posvetovanj se je SSk srečala s KPI in KD. Iz teh uvodnih sestankov se da kaj malo sklepati o možnih koalicijskih oblikah političnih sil, ki naj bi upravljale tržaško občino, pokrajino in Nabrežino. Sestanki si sledijo in si bodo sledili. Za pokrajino bi si upal tvegati domnevo, da bo po vsej verjetnosti ostalo pri dosedanjem sistemu, to je s PSI, SSk, PSDI in KD v odboru z zunanjo podporo komunistov; v opoziciji naj bi ostali LpT ter MSI-DN. Težko si predstavljam, da bi prišlo do koalicije KD in LpT z manjšimi strankami, brez katerih bi bila predstavljalna shema tukajšnjih družbenih in političnih sil nekoliko šibka. Seveda so možne tudi druge oblike. Položaj se bo verjetno zelo zapletel na tržaški občini, kjer bo rešitev zahtevala največ časa in v znatni meri pogojevala tudi ostali krajevni upravi. Težak je tudi položaj v občini Devin - Nabrežina, kjer se križajo razni koncepti o njenem upravljanju, kar je tudi razvidno iz kritičnega gledanja tamkajšnje sekcije SSk.

Kakšna je vloga SSk v krajevni politični stvarnosti, podrobneje pa, kakšna je njena vloga v sedanjem političnem trenutku?

Slovenska skupnost, politična stranka Slovencev v Italiji, je nastala zato, da se zavzema in bori za pravice manjšinske narodne skupnosti v Italiji, ki je v neenakopravnem položaju, ki ne uživa vseh narodnostnih pravic in je gospodarsko podrejena. Prizadevanje za dosego narodnih pravic je vzrok njenega obstoja in njen program. Tudi v sedanjem političnem trenutku, ki ne postaja samo gospodarsko iz dneva v dan težavnejši, temveč se tudi politično zaostruje, iščemo v odborih ali v opoziciji, v iskanju sodelovanj in ravnotežij, ki se zdi najbolj primerno, načine in poti, da po svojih močeh poleg obče koristi, za katero je vezan vsak državljan, skrbimo za blagor našega človeka kot posameznika in celotne naše skupnosti.

Štirimesečno obdobje je res prekratko, da bi lahko pravilno ocenili delovanje pokrajinske uprave, v kateri zastopate SSk. Kljub temu pa bi radi vedeli, kako ocenjujete vašo štirimesečno izkušnjo v pokrajinskem odboru?

Štirimesečno upravljanje na pokrajini je res kratko za kako meritorno oceno. Najprej moram opozoriti, da je delovanje pokrajin po ustanovitvi dežel zelo omejeno, ker so izgubile skoraj vse svoje nekdanje pristojnosti in vlogo. Toliko je res, da se danes že precej konkretno razpravlja o ustanovitvi širših področnih komprenzorijev, ki bi nadomestili province.

Kar zadeva pristojnosti, skuša provinca valorizirati svojo vlogo z raznimi promocijskimi dejavnostmi, ki pa ne naletijo vedno in pri vseh, ki so jim namenjene, na potrebno razumevanje in zanimanje. Poleg tega sem kot odbornik za kmetijstvo in s tem povezana vprašanja v glavnem vezan na nadaljevanje pobud prejšnje uprave, kot so podpiranje raznih zadružnih pobud od mlekarne na Repentabru ter cvetličarske zadruge na Proseku, do botaničnega vrta Carsiana ter Kraškega muzeja v Repnu ter izvedb pokrajinske razstave domačih vin. Kaj več konkretnega o podpori tem pobudam in ostalih točkah programa bom lahko povedal ob priložnosti razprave o proračunu.

Glede osebnih izkušenj v teh pičlih štirih mesecih bi rekel to, da ni še utrjena zadostna koordinacija in informacija o programih dela posameznih odborništev in da za izvedbo akcij ni na razpolago zadostnega osebja ter ustreznih upravnih in operativnih struktur, kar precej zavira izvajanje sprejetih programov.

Vsekakor je vzpodbudno dejstvo, da so mi razni strokovnjaki konkretno zagotovili svoja sodelovanja pri izdelavi programa, med temi tudi kmečka strokovna organizacija.

Toliko o dosedanjih izkušnjah, v ostalem pa ni v mojem stilu, da bi na tem mestu nekorektno in subjektivno ocenjeval učinkovitost drugih političnih partnerjev.

V sedanji politični razpravi je gotovo v ospredju diskusija o slovenski narodnostni skupnosti, oziroma o globalnem zaščitnem zakonu. Svoj zakonski osnutek je pred kratkim napovedala tudi KD, Slovenci pa pričakujemo, da bi tudi vlada izpolnila svojo obvezo. Kaj bi lahko rekli v zvezi s tem vprašanjem?

V parlamentu je bilo doslej vloženih četvero zakonskih predlogov za globalno zaščito Slovencev v Italiji, in sicer KPI, PSI, poslanke Gruber - Bencove in Slovenske skupnosti.

Že od sklenitve osimskega sporazuma je vprašanje manjšinske zaščite osrednji politični problem slovenske narodnostne skupnosti v Italiji, o katerem se je že veliko govorilo, pisalo in napovedovalo. Na žalost moramo po treh letih delovanja posebne komisije, ki je bila zadolžena, da izdela izhodišča za celovito zaščito Slovencev, ugotavljati, da ni spolnila pričakovanj.

Po drugi strani moramo beležiti, da je v notranjosti večinske vladne stranke KD na deželni ravni prišlo do konkretnejšega stališča do problema naše zakonske zaščite, kot se odraža v njenem zadevnem dokumentu, ki je bil pred kratkim objavljen. To je očividno tudi posledica pritiska ljudske baze v stranki sami, kar je bilo opazno na nedavnem zborovanju o manjšinski problematiki v Vidmu.

Da vse demokratične sile podpirajo prizadevanja manjšine po zaščiti, je pozitivno, toda hkrati moramo kritično oceniti nekatere pojave v zadnjem času, ki odražajo značilno politiko taktiziranja, ki vodi k dejanskemu razkoraku med besedami in dejanji. V mislih imam odgoditev na nedoločen čas raz-

Vprašanja postavil A. S.

(Nadaljevanje na zadnji strani)

SODIŠČE BO VERJETNO ŽE JUTRI IZDALO RAZSODBO

Zelo stroge zahteve javnega tožilca na procesu zaradi zabav s kokainom

Za dvajset obtožencev je dr. Staffa zahteval skupno skoraj 63 let zapora

«Proti takim pojavom je treba nastopiti odločno in strogo», je dejal javni tožilec dr. Roberto Staffa na zasedanju pred tržaškim sodiščem, na katerem sedijo na zatožni klopi udeleženci zabav s kokainom v Ul. Buonarroti. In «strogo in odločno» se je ravnal — po mnenju marsikoga celo prestrogo — ko je izrekel svoje zahteve glede kaznovanja obtožencev, za katere je zahteval skupno 62 let in deset mesecev zaporne kazni ter kakih 70 milijonov lir globe.

Za poseg mladega javnega tožilca je vladalo včeraj veliko zanimanje, saj je tudi sam vodil preiskavo z veliko vnemo in zagrizenostjo. Na začetku svojega govora — skupno je govoril približno poldrugo uro — je sicer obžaloval, da je del tiska napihnil celotno zadevo, ki jo je treba spet uokviriti v njene realne obsege. Pri tem je ugotovil, da je kokain vsaj za Trst novo mamilo, ki ga uživa samo določen sloj prebivalstva in ki — z razliko od heroina, ki je mamilo izrinjenev in povzroča fizično zasvojenost — povzroča samo «psihično zasvojenost». Dodal je, da sedanji obtoženci niso zasvojeni ter da ne gre za velike prekupčevalce z mamili, kljub temu pa gre za pojav, ki se ga je treba lotiti — kot smo navedli na začetku — «odločno in strogo».

Pri tem je dr. Staffa razvil tezo, da je okrog stanovanja glavnega obtoženca Riccarda Daineseja v Ul. Buonarroti krožila velika količina mamila: iz zasliševanj, pričevanj in sodnih aktov je sicer razvidno, da so lahko ugotovili razpečevanje samo majhnih količin — šlo je povečini za nekaj gramov — za tem pa naj bi se skrivale večje količine. Iz tega tudi izhaja — po mnenju dr. Staffe — da ni mogoče aplicirati tistega dela zakona o mamilih iz leta 1975, ki predvideva zelo mile kazni ali pa sploh nekaznivost, ko gre za majhne količine za osebno rabo, pač pa je treba uporabiti strožjo normo, ki jo zakon predvideva za razpečevalce. Odtod torej strogost zahtevanih kazni, katerim gre dodati obtežilno okolnost da se je zabav s kokainom večkrat udeležila tudi neka mladoletnica. Glede slednje naj zabeležimo, da se prvi dan procesa ni javila kot priča, zaradi česar je predsednik sodišča dr. Brenci ukazal karabinjerjem, naj jo pospremijo na proces. Tega pa ni bilo mogoče storiti, ker se dekle mudi v Forni di Sopra, včeraj pa je bila stavka avtobusov, tako da je niso mogli pospremiti v Trst.

Toda poglejmo podrobneje tožilčeve zahteve glede posameznih obtožencev. Riccardo Dainese — kot je dejal dr. Staffa — se prav gotovo ni okoristil z mamili, ki so bila na razpolago na njegovih veselicah, dejstvo pa je, da je dal svoje stanovanje na razpolago uživalcem mamil in da je bil sam posrednik pri nabavi kokaina, ki ga sam ni mogel kupiti, ker ni imel dovolj denarja. Odtod torej njegova odgovornost in zahteva po 4 letih in 10 mesecih zaporne kazni ter 5 milijonih denarne globe.

Marco Pizzi in Cesare Tudda sta prinesla kokain iz Milana, toda ne zato, da bi bilo na zabavah «bolj živo», kot sta sama izjavila, ampak zato, da bi ga prodala. Zanju je dr Staffa zahteval 4 leta in 6 mesecev zapora in pet milijonov lir globe. Massimo Interlandi in Rudi Valentini, ostala dva člana «milanske skupine», sta imela sicer v vsej zadevi bolj obrobno vlogo, kljub temu pa je bila zahteva javnega tožilca stroga: 2 leti in 6 mesecev ter 3 milijone lir globe za prvega, dve leti ječe in dva milijona globe za drugega. Za Maurizia Interlandija, ki je imel mamilo samo za osebno rabo, je tožilec predlagal oprostitev zaradi pomanjkanja dokazov. Kazen v višini 2 let in 8 mesecev ječe ter 2 milijonov lir globe pa je tožilec zahteval za Enrica Cavallija, ki je v Milanu kupil kokain od France Montini, ki je sicer v zaporu, vendar se ni javila na procesu in ji bodo zato ločeno sodili.

Dr. Staffa je nato prešel k obravnavi odgovornosti Videmčana Marina Turella, ki je s posredovanjem Artura Calceja — oba sta doma v Pordenonu — priskrbela mamila tržaški skupini. Za Turella ki tako med preiskavo kot med sodno obravnavo ni praktično izustil ene same besede, ampak samo zavračal vsakršno krivdo, je dr. Staffa zahteval najvišjo kazen, se pravi pet let zapora in 10 milijonov lir globe, za Calceja pa, ki je bil samo posrednik, 2 leti in osem mesecev.

Strogo kazen je tožilec zahteval tudi za Lorenza Fanina, frizerja iz Lignana, ki je priznal, da je dobavil manjšo količino mamila enemu od obtožencev: 4 leta in šest mesecev zapora.

Paolo Muchich, upravnik plesnega lokala Casanova v Trstu, ni sicer prekupčeval z mamili, vendar je občasno «posojal» kokain prijateljem. Zanj je dr. Staffa zahteval 2 leti in 8 mesecev zapora in tri milijone globe, isto kazen pa je predlagal tudi za Marina Divicha.

Luigi Debrilli je obtožen, da je nesel na Sardinijo eno kilo hašiša, da bi ga tam prodal. Zanj je tožilec zahteval 2 leti in 10 mesecev zapora in en milijon globe, za Claudia Vivodo in Luciana Spino, ki sta se peljala z njim v avtu na Sardinijo, pa eno leto in 10 mesecev ter 200 tisoč lir globe.

V zvezi z epizodo v Riminiju, kamor se je tržaški trgovec z jeansi Roberto Di Rocco skupaj s košarkarjema Hurlinghama Laurelom in Mino podal nakupovat kokain, je dr. Staffa zahteval pet let in deset milijonov lir globe za Vincenza Polidorija, ki jim je mamilo prodal (tudi Polidori, ki so ga aretirali šele pred dobrim mesecem v Riminiju in ki je že imel opravka s pravico, se je na raznih zaslišanjih omejil na zanikanje vsakršne krivde), ter tri leta in šest mesecev ter 4 milijone globe za Walterja Campedellija, ki je bil za posrednika.

Dokaj strog je bil tožilec tudi do že omenjenih igralcev Hurlinghama, ki da se nista omejila na nakup kokaina, ampak sta ga tudi preprodala Di Roccu: sodišče naj bi jima pripisalo dve leti in štiri mesece zapora ter 3 milijone globe. Bivši pivot tržaške košarkarske ekipe Marvin Barnes je bil obtožen samo lažnega pričevanja, dr. Staffa pa je predlagal, naj ne bo kaznovan, ker je svoje prvotne izjave preklical.

Na koncu je dr. Staffa obravnaval še primer Roberta Di Rocca, ki je s svojimi pričevanji pred sodnikom razgalil celotno omrežje okrog Dainesejevih «koka-veselic». Ker je dajal na razpolago kokain prijateljem, tudi če ga ni prodajal, je tožilec zahteval zanj dve leti in 8 mesecev zapora in štiri milijone denarne kazni.

Po govoru javnega tožilca so bili na vrsti še prvi posegi branilcev, ki so predvsem oporekali tožilčevo tezo, da je šlo za velike količine mamila. Proces se bo nadaljeval jutri, ko bodo govorili še drugi odvetniki, nato pa se bo sodni zbor umaknil v posvetovalnico, da bi izdal razsodbo. (tm)

PO IZJAVAH DEŽELNEGA PODPREDSEDNIKA

Med De Carlijem in CGIL še vedno razgibane vode

V ostro razpravo je danes posegel deželni tajnik KPI Rossetti

Polemika med podpredsednikom deželnega odbora De Carlijem, ki je tudi odbornik za industrijo, in sindikalno federacijo CGIL, oziroma komunistično komponento CGIL, se še ni polegla. V to ostro razpravo, ki se je začela pred približno tednom dni, je posegel tudi deželni tajnik KPI Giorgio Rossetti, ki v današnji številki strankinega glasila «L'Unità» odovarja na obtožbe De Carlija.

Le-ta je prejšnji četrtek na skupščini konzorcija za import-export Friulgiulie označil «sindikate iz Gorice in Trsta kot eno od slabosti naše dežele» in pristavil, «da se dnevne nadute zahteve deželni upravi za rešitev podjetij v krizi v Trstu in Gorici kontraponirajo modernejšemu sindikalizmu iz pordenonske in videmske pokrajine». Pozneje je deželni podpredsednik preciziral, da je konkretno mislil na komunistično komponento CGIL.

Enotna sindikalna zveza ni odgovorila na njegove obtožbe: najprej je sklenila odgovoriti z enotno izjavo, UIL pa se je malo pozneje postavila proti takemu nastopu. Doslej je na De Carlijeve obtožbe odgovorila CGIL, CISL pa bo to storila v prihodnjih dneh; kot rečeno, pa je v to diskusijo danes posegel deželni tajnik KPI Rossetti, ki predvsem ugotavlja, da gre za napad ne samo na sindikate, ampak tudi na delavsko gibanje. Sprašuje se, če De Carli res misli, da sindikati predstavljajo eno od slabosti tržaške in goriške pokrajine in polemično dodaja, da tako lahko misli samo Agnelli. Rossetti navaja, da je na De Carlijeve obtožbe odločno odgovoril ravnatelj Federmeccanice, ki je odgovornost o kriznem stanju pripisal predvsem vladi, ne pa sindikatom. Deželni tajnik KPI nadalje pravi, «da raje mislimo na De Carlijev spodrsljaj; ko pa bi ne bilo tako, bi bili pred izredno zaskrbljujočim političnim manevrom, ki postavlja v dvom pravilnost vloge in avtonomije sindikata in stopnjo njegove, čeprav krhke enotnosti, ki je bila kljub vsemu dosežena.» Po Rossettijevem mnenju pa najbolj zaskrbljuje poskus, da bi razbili sindikalno gibanje, po drugi strani pa tudi to, da bi sindikate predstavili kot odgovorne «podjetniškega obubožanja». Deželni tajnik KPI zaključuje z ugotovitvijo, da bi bil boljši trezen premislek o tem, kar bi dežela lahko nudila na področju industrijske politike. (as)

Jutri, 5. marca 1981, bosta zasedala dva rajonska sveta, in sicer svet za Sv. Vid in Staro mitnico ob 20.30 in svet za Milje - center ob 20. uri. Miljski svet bo zasedal v dvorani občinskega odbora, seja pa bo javna.

PUSTNO VESELJE JE ZA NAMI...

S pisanimi sprevodi pustnih šem, vozov in raznih drugih domislic se je včeraj stekal zadnji pustni dan. Pustno razpoloženi ljudje so si dali duška, da so s pomočjo pustne maske lahko ubežali sivemu vsakdanu in se razživeli v najrazličnejših vlogah.

Zelo živahno je bilo dogajanje po mestnih ulicah, kamor so se v sprevodu podale razne skupine pustnih šem in napolnile ulice v središču mesta, tako da je bil ves promet začasno ustavljen. V mesto so se stekali najrazličnejši ljudje: mladi in otroci ter starejši občani z vseh koncev. Pri Sv. Jakobu in Sv. Justu pa so imeli glavno vlogo otroci. Izrazna skupina osnovne šole Duca d'Aosta je namreč priredila veliko pustno parado za najmlajše. Ošemljeni otroci so se zbrali na Trgu sv. Jakoba, kjer je bilo prirejeno sojenje Ostrižka.

Škedenjsko pustovanje je včerajšnji dan zaključilo s ponovitvijo nedeljske pustne parade po okoliških cestah. Pustni sprevod je popestrila prisotnost škedenjske godbe Refolo in skupine Lallo, posamezne skupine pustnih šem pa so spremljale še manjše glasbene skupine z dvema ali tremi inštrumenti. V Škednju pa se je medtem zaključilo delo žirije za dodelitev srebrne «Pancogole» najlepšem in najbolj izvirnim pustnim šemam.

V Miljah so se v dopoldanskih urah razživeli zlasti otroci in mladi, ki so v pustni paradi obšli miljske ulice ob veselem nabijanju godbe skupine l'Ongia. Zbrali so se potem na Trgu Marconi, kjer je potekala tradicionalna «ponudba flancatov». V popoldanskih urah pa so miljski trg napolnile posamezne «maškere» ali skupine, hkrati so bile podeljene nagrade nekaterim pustnim maskam iz nedeljskega sprevoda, ki jih je žirija označila kot posebno zanimivo.

Po nočnem veselju do zgodnjih jutranjih ur bodo na današnjih pogrebnih obredih pusta pokopali in v miru bo počakal, da se v naslednjem letu spet razživi. (v.b.)

Skupina posrečenih šem v Škednju

OD 25. DO 29. SEPTEMBRA

Razstava raznih strojev za prevoz in obdelavo lesa

Razstava «Transportlegno» bo v prostorih tržaškega sejma

Na sejmišču pri Montebellu bo septembra letos velika razstava «Transportlegno». Pobudo za razstavo je dalo vodstvo tržaškega sejma in je že sedaj naletela pri specializiranih operaterjih na veliko zanimanje, saj bodo razstavljeni stroji za manipulacijo, prevoz in obdelavo lesa. Eden izmed glavnih ciljev, ki so si ga zadali prireditelji, je ta, da bi na razstavi vendarle spregovorili o prevozu in prometu lesa, in sicer iz produkcijskih področij do skladišč, iz pristanišč v lesna skladišča in iz trgovinskih središč do porabnikov industrij.

Gre vsekakor za širok razpon, ki zaobjema številna vprašanja porabe lesa, vsa ta vprašanja pa zahtevajo tudi ustrezne odgovore, da bi bilo moč zodovoljiti tako povpraševanje srednjih lesnih industrij kot tudi modernih lesnih terminalov, kjer je treba tudi ukrepati, da se ustreže povpraševanju strank in da se jim dostavi pošiljka v najkrajšem času. V gospodarskem trenutku namreč vse industrije iščejo pot, da bi zaustavile vrtoglavo rast cen surovin, delovne sile, prevozov, itd. Zaradi tega je jasno, da bi racionalna investicija v opremo in stroje lahko blagodejno delovala in bi dovoljevala lesnim obratom tudi prihranek. In prav to je drugi cilj razstave «Transportlegno» — nuditi vpogled v tako mehanizacijo, ki je operativno učinkovita in pri kateri je moč prihraniti.

Skratka, gre za pomembno pobudo, ki pa ne bo samo razstavnega značaja. Med samo razstavo bo namreč tudi mednarodni kongres, na katerem bodo izvedenci razpravljali o lesni industriji. Razstavo bodo odprli 25. septembra in bo trajala do 29 septembra letos, ponovili pa naj bi jo vsaki dve leti. (mč)

«Pirat» povozil pešca

Na Rossettijevi ulici je sinoči nekaj pred 19. uro neznani avtomobilist podrl 22-letnega Alessandra Loi iz Ul. Montebello 21. Loi je bil na tem, da stopi v lastni fiat 500, ko je neznanec s svojim vozilom tako silovito trčil vanj, da ga je najprej vrglo na nekoliko dlje parkirani avto in nato na cestišče, vsega sedem metrov v dolžinski razdalji. Avtomobilist, ki je nesrečnika podrl, je brž pritisnil na plin in izginil, a ponesrečenega je rešilec Rdečega križa prepeljal v glavno bolnico, kjer so ga sprejeli na nevrokirurškem oddelku s proznozo 30 dni zaradi številnih ran na obrazu in glavi sploh.

Zakonca iz Križa ranjena v prometni nesreči

V neposredni bližini kriškega poštnega urada je sinoči ob 20.40 trčil z avtomobilom renault 16 v obcestni zid 45-letni uradnik Giovanni Sedmak, stanujoč v Križu št. 221. V nesreči je zadobil hud udarec v lobanjo, pa še vrsto ran in prask po obrazu in zobovju, zaradi česar so mu zdravniki predpisali 15 dni zdravljenja.

Slabše se je trčenje končalo za Sedmakovo ženo, 41-letno gospodinjo Giovanno z dekliškim priimkom Guzzi, ki je v trenutku nesreče sedela ob vozniku. Giovanno so sprejeli na kirurškem oddelku za nujne posege s prognozo 30 dni zaradi številnih ran po obrazu z verjetnimi poškodbami.

Društvo slovenskih lovcev Furlanije - Julijske krajine «Doberdob» izreka iskreno sožalje Marinu Luxi ob izgubi očeta

Ob prerani izgubi Zorana Zlobca izreka SKD Tabor Občine iskreno sožalje sestri Zorki in vsem svojcem.

NARODNA IN ŠTUDIJSKA KNJIŽNICA V TRSTU

vabi na 2. predavanje

OGLEJSKI PATRIARHAT V SLOVENSKI ZGODOVINI

iz cikla **Sožitje romanskega in slovanskega sveta ob Jadranu in od Jadrana do Kanina.**

Predava **univ. prof. dr. Bogo GRAFENAUER danes, 4. marca, ob 18.30** v mali dvorani Kulturnega doma v Trstu, Ul. Petronio 4.

Gledališča

SLOVENSKO STALNO GLEDALIŠČE V TRSTU

GOSTOVANJE DRAME SNG IZ LJUBLJANE

IVAN CANKAR

HLAPCI

Režija MILE KORUN

Jutri, 5. marca, ob 20.30
abonma red A — premierski
abonma red E — mladinski v četrtek
v soboto, 7. marca, ob 20.30
abonma red B — prva sobota po premieri
abonma red F — druga sobota po premieri
v nedeljo, 8. marca, ob 16. uri
abonma red C — prva nedelja po premieri
abonma red G — druga nedelja po premieri
v ponedeljek, 9. marca, ob 16. uri
abonma red H — mladinski
abonma red I — mladinski
ob 20.30 abonma red D — mladinski v sredo

Ker so abonmaji združeni, prosimo vse, razen abonentov reda D, da dvignejo nove številke sedežev v Kulturnem domu vsak delavnik od 10. do 12. ure ali eno uro pred pričetkom predstave.

Slovensko stalno gledališče iz Trsta bo z enodejanko Dacie Maraini «Ženski na podeželju» gostovalo 6. t.m. ob 20. uri v Kopru in v soboto, 7. t.m., ob 18. uri v Hrvatinih.

VERDI

V torek, 10. t.m., ob 20. uri (red A/B) bo na sporedu Bellinijeva opera «Mesečnica». Dirigent Oliviero de Fabritiis, režiser Filippo Crivelli.

V ponedeljek bo v veliki dvorani Krožka za kulturo in umetnost kritik Lorenzo Arruga spregovoril o Belliniju, o «Mesečnici» in njenem pomenu v okviru italijanske melodrame.

AVDITORIJ

Danes ob 18. uri bo na sporedu «Karl Valentin Kabarett» v uprizoritvi Stalnega gledališča dežele Furlanije - Julijske krajine. Režija Giorgio Pressburger. V abonmaju odrezek 3 - red: druga sreda.

ROSSETTI

Od petka, 6. marca, bo na sporedu izven abonmaja delo Rossa di San Seconda «Le esperienze di Giovanni Arce, filosofo». Nastopa Mario Scaccia. Režija Lamberto Puggelli. Za abonente popust. Rezervacije pri osrednji blagajni.

Razstave

Slikarka in pesnica Elena Talleri bo jutri ob 17.15 v časnikarskem krožku predstavila svoje pesmi in slike. Predstavila jo bosta Ennio Emili in Claudio Martelli.

Včeraj - danes

Danes, SREDA, 4. marca
PEPELNICA, KAZIMIR
Sonce vzide ob 6.38 in zatone ob 17.55 — Dolžina dneva 11.17 — Luna vzide ob 5.37 in zatone ob 15.38
Jutri, ČETRTEK, 5. marca
BOGOLJUB

Vreme včeraj: najvišja temperatura 6,2 stopinje, najnižja 4,7 stopinje, ob 18. uri 5,6 stopinje, zračni tlak 1003,8 mb pada, brezvetrje, vlaga 82-odstotna, nebo oblačno s slabo vidljivostjo, morje mirno, temperatura morja 6,4 stopinje.

ROJSTVA IN SMRTI

RODILI SO SE: Francesca Cociancich, Francesco Palmisano, Demmi Avanzi.

UMRLI SO: 67-letni Giacomo Levi-Micheli, 76-letni Gustavo Bortoli, 77-letna Maria Favento vd. Apollonio, 74-letni Francesco Di Pierro, 70-letni Armando Ponari, 74-letna Rosa Deponte vd. Luconi, 81-letna Giovanna Počkaj vd. Križmančič, 70-letna Elvina Csolich por. Chiaselotti, 76-letni Ernesto Oretti, 79-letna Luigia Canziani vd. Viac, 84-letna Rosa Bastiani, 84-letna Antonia Zoppolato vd. Massari, 95-letna Giuseppina Negrisin vd. Petronio, 77-letna Gisella Morsut vd. Bazzeo, 57-letni Lauro Apollonio, 82-letni Romualdo Sancin, 70-letna Alice Milocco por. Lizzul, 79-letni Giulio Meloni, 89-letna Assunta Magris vd. Mariotti, 78-letni Gualtiero Ticini, 83-letna Giovanna Slatich vd. Riccobon, 76-letna Maria Bradicich.

DNEVNA SLUŽBA LEKARN
(od 8.30 do 20.30)
Trg S. Giovanni 5, Campo S. Giacomo 1, Ul. Dei Soncini 179, Ul. Revoltella 41.
(od 8.30 do 13. in od 16. do 20.30)
Trg Garibaldi 5, Ul. Diaz 2.

NOČNA SLUŽBA LEKARN
(od 20.30 dalje)
Trg Garibaldi 5, Ul. Diaz 2.

LEKARNE V OKOLICI

Boljunec: tel. 228-124; Bazovica: tel. 226-165; Občine: tel. 211-001; Prosek: tel. 225-141; Božje polje Zgonik: tel. 225-596; Nabrežina: tel. 200-121; Sesljan: tel. 209-197; Žavlje: tel. 213-137; Milje: tel. 271-124.

ZDRAVSTVENA DEŽURNA SLUŽBA

Nočna služba od 20.00 do 8. ure tel. 732-627, predpraznična od 14 do 21 ure in praznična od 8. do 20 ure, tel. 68-441.

GLASBENA MATICA TRST

Sezona 1980-81
7. abonmajski koncert

V petek, 6. marca 1981, ob 20.30 v Kulturnem domu v Trstu

Komorni zbor Radiotelevizije Ljubljana

Dirigent: JOŽE FÜRST

Prodaja vstopnic v pisarni GM od 9. do 11. ure in uro pred pričetkom koncerta pri blagajni Kulturnega doma.

Kino

Ariston 16.00—22.00 «Gloria — una notte d'estate». Barvni film.
Eden 18.00 «Assassinio allo specchio»
Ritz 18.00 «Laguna blu». Brooke Shields, Christopher Atkins. Barvni film. Prepovedan mladini pod 14. letom.
Excelsior 16.00 «Arrivano i bersaglieri». Ugo Tognazzi.
Grataciclo 16.30 «Mano lesta». T. Milian.
Fenice 16.30 «L'oca selvaggia colpisce ancora». G. Peck, R. Moore, D. Niven. Barvni film.
Aurora 16.30 «Fantozzi contro tutti». P. Villaggio.
Cristallo 16.30 «Il bisbetico domato». A. Celentano, O. Muti. Barvni film.
Vittorio Veneto 16.30 «Marion lay lady - superporno». Barvni film. Prepovedan mladini pod 18. letom.
Capitol 16.30 «Mi faccio la barca». J. Dorelli, L. Antonelli. Barvni film.
Moderno 16.00 «American graffiti» Barvni film za vsakogar.
Lumière 16.00 «Tutto suo padre» E. Montesano. Barvni film.
Mignon 15.00 «Laura, primizia d'amore». Režija D. Hamilton. Barvni film. Prepovedan mladini pod 18. letom.
Nazionale «Incontri molto particolari». Prepovedano mladini pod 18. letom.
Filodrammatico 14.00—22.00 «La superpornoerotica di Clarissa». Prepovedan mladini pod 18. letom.
Radio 16.00 «Porno holocaust» Barvni film. Prepovedano mladini pod 18. letom.

SPDT

vabi na predavateljski večer

Gozdarski inženir Marko Kmecl bo predvajal film

EVROPSKA PEŠPOT

Prikazal bo predvsem jugoslovanski in avstrijski del pešpoti, ki gre od Drave do Jadrana in se povezuje z evropsko pešpotjo. Pot je naredil pokojni planinec ing. Milan Ciglar in vodi od češke meje preko velikih gozdov, čez Donavo in alpsko predgorje, preko Alp in mehkih štajerskih gričev v Slovenijo.

Predvajanje filma bo jutri, 5. marca, v Gregorčičevi dvorani (Ul. sv. Frančiška 20) z začetkom ob 20. uri.

Slovenski raziskovalni inštitut čestita svojemu tajniku

PAVLU ŠTRANJU

ter članu upravnega odbora

MILOŠU BUDINU

ki sta včeraj uspešno diplomirala na filozofski fakulteti v Trstu.

Občinska uprava iz Zgonika čestita odborniku

MILOŠU BUDINU

ob uspešno opravljeni diplomi.

Včeraj je na tržaški univerzi diplomiral tovariš

MILOŠ BUDIN

Svojemu tajniku iskreno čestita sekcija KPI «J. Pegan» iz zgoniške občine.

Včeraj je na filozofski fakulteti tržaške univerze diplomiral z odliko

PAVEL ŠTRANJ

z diplomskim delom o manjšinskem šolstvu.

Ob tej priložnosti mu iskreno čestitajo prijatelji. Čestitkam se pridružuje tudi Primorski dnevnik.

Prosveta

Ob prazniku žensk v Ljudskem domu v Trebčah jutri, 5. marca, ob 20.30 odprtje razstave vaških slikark. Nastop trebenske dramske skupine s prizorom «Boston 1908» v režiji Draga Gorupa. Vabi KD Primorec. V soboto, 7. marca, ob 20.30 «Družabni večer» s sodelovanjem šolske mladine in godbe na pihala Viktor Parma. Vabita ZZI Trebče in KD Primorec.

Razna obvestila

Zveza žensk Mačkolje vabi na praznik žena, ki bo v nedeljo, 8. marca, ob 18. uri v Srenjski hiši v Mačkoljah.

Ob priliki proslavljanja 8. marca bo danes, 4. marca, ob 20.30 v Domu A. Bubniča v Repnu sestanek za otvoritev družinske posvetovalnice na Repentabru. Občinstvu bo predstavljeno zdravstveno osebje - ginekolog, psiholog, socialna delavka in babica. Zaželena je številna udeležba. Vabljene so tudi žene, stanujoče izven občine.

Društvo slovenskih naravoslovcev in tehnikov Tone Penko vabi na predavanje z naslovom **«Lišaji kot indikatorji čistega zraka»**, ki bo v Gregorčičevi dvorani, Ul. sv. Frančiška 20, v petek, 6. t.m., ob 20. uri. Predavala bo prof. Marinka Pertot. Vljudno vabljeni

Fotokrožek Trst 80. Dobimo se v petek, 6. marca, ob 20. uri v sejni dvorani ZSKD, Ul. sv. Frančiška 20/II. Pogovorili se bomo o bodočem delovanju in o drugih važnih točkah. Vabimo čim večje število ljubiteljev fotografije, ki bi se radi vključili v to tehnično dejavnost. V načrtu imamo fotografski tečaj.

Prispevki

Namesto cvetja na grob drage Marije Zerjul daruje Pierina Mocor 10.000 lir za PD J. Rapotec.

V spomin na teto Marijo Zerjul daruje Marija Žerjul 50.000 lir za PD J. Rapotec.

Namesto cvetja na grob Luciana Gustinčiča daruje družina Božič 20 tisoč lir za KD Rovte - Kolonkovec.

Ob obletnici smrti drage mame in none daruje družina Fischer 50.000 lir za ŠZ Bor.

GOSTILNA URDIH

MAVHINJE

se je preselila v nove prostore.

OTVORITEV

bo danes, 4. marca, ob 18. uri.

Vabljeni cenjeni gostje, vaščani in prijatelji!

Mali oglasi

telefon (040) 79 46 72

RIBARNICA v Nabrežini je ponovno odprta. Priporoča se cenjenim strankam.

PRODAM velik voz - prikolico za traktor. Zmogljivost 50 stotov. Mario Devetak, Ul. Zanetti 22, Sovodnje, tel. 882-112.

OSMICO je odprl Benedikt (Diko) Žerjal, Boršt št. 74. Toči belo in črno vino.

PRODAM 2 leseni okni 85×135 cm, opremljeni z ovojnicami. Kovic Franc. Slataper 1/c - Sovodnje.

23-LETNA uradnica išče kakršnokoli zaposlitev. Ponudbe na upravo Primorskega dnevnika, Ul. Montecchi 6, pod šifro «Vestna».

OSMICO je odprl Lupinc v Praprotu. Toči belo in črno domače vino.

PRODAMO zidarski žerjav 16x16 metrov, 350-litrski mešalec in 2,5-tonski tovornjak znamke OM. Informacije po telefonu 83081 (Gorica).

NUJNO iščem stanovanje v najem v mestu ali na Krasu. Telefonirati v večernih urah na št. 723771.

OSMICO je v Doberdobu odprl Arnaldo Jarc - Kukukov. Toči belo in črno vino.

MLAD zakonski par išče trosobno stanovanje — Zajamčena resnost in poštenost — Telefonirati v jutranjih urah na št. 733033, Stefanini.

PRODAM fiat 128 letnik 71 po ugodni ceni. Telefonirati od 14. do 16. ure na št. 211 997.

OBČINA Dolina razpisuje javne natečaje za dve mesti šoferja (eno mesto je namenjeno mladim, ki so vpisani v posebnih brezposelnih seznamih) in tri mesta splošnega delavca (eno mesto je namenjeno mladim, ki so vpisani v posebnih brezposelnih seznamih) Rok zapade 10. 3. 1981 ob 12. uri. Podrobnejše informacije na oglasni deski na občinskem sedežu ali v občinskem tajništvu v uradnih urah.

BANCA DI CREDITO DI TRIESTE
TRŽAŠKA KREDITNA BANKA S.P.A.
TRST - ULICA F. FILZI 10 - ☎ 61-448

3. 3. 1981

Ameriški dolar	1030.—
Funt šterling	2225.—
Irski funt šterling	1760.—
Švicarski frank	519.—
Francoski frank	203.—
Belgijski frank	28,75
Nemška marka	480.—
Avstrijski šiling	67.—
Kanadski dolar	855.—
Holandski florint	433.—
Danska krona	153.—
Švedska krona	220.—
Norveška krona	186.—
Drahma	16.—
Mali dinar	27,60
Veliki dinar	28.—

MENJALNICA
vseh tujih valut

OB SOBOTNI OKROGLI MIZI SKGZ

Priznanje Gorici za okrepitev miru in sodelovanja ob meji

Slovenci pričakujemo, da bo z izvajanjem osimskega sporazuma Italija izvedla svoj ustavni dolg do nas

Gorica bo v soboto odprla novo fazo obmejnih odnosov. Gostila bo visoke predstavnike dežele Furlanije - Julijske krajine, Slovenije in obeh sosednih Goric, ki bodo — na pobudo SKGZ — ocenili izvajanje osimskega sporazuma in ugotovili možnosti za nadaljnji razvoj obmejnega in širšega sodelovanja. Gorica na takšen način kot edino italijansko obmejno mesto nadaljuje odprto politiko dobrososedskih odnosov, ki ni ne od danes in ne od včeraj, ampak je ta politika sad zelo hitrega povojnega spoznanja, spoznanja, ki ima svoj izvor tudi v odprti politiki Nove Gorice in celotne družbe v sosedni republiki.

Zaradi takšne naše naravnanosti na mednarodnih ravneh upravičeno pogostokrat poudarjajo, da sta bili Gorici s svojim vzgledom predhodnici osimskega sporazuma. Goriški prostor je tudi edini obmejni prostor, kjer izvajanje osimskega sporazuma ne kasni, saj dela nemoteno potekajo na velikih objektih, le-ti pa bodo dali novega poleta sodelovanju ter ga ovrednotili z novimi pobudami.

Zaradi takšne usmeritve, ki odraža avtentične interese prebivalstva, v Gorici kljub poskusom lokalna melonarska lista ni našla ugodne podlage.

Odprte sile pa morajo tudi v prihodnje trdno stati na tleh in ne dopustiti nobene možnosti, da bi se k nam pritihotapile za nas škodljive pobude. Gorica se mora čutiti živo in ustvarjalno mesto, bliže furlanski podjetnosti, kot starčevski lenobnosti nekaterih tržaških krogov, ki so prej pripravljeni umreti, kot priznati neko zgodovinsko realnost za mejo.

Tudi v prihodnje mora Gorica pospeševati obmejne gospodarske pobude, pa četudi jih bodo prej uresničili Furlani iz Vidma in Pordenona, kot mi. Ustvarjati mora dobro politično klimo, zakaj takšna klima njej prinaša tudi gospodarske koristi. Ne sme pa Gorica pozabiti, da bi pritegnila poskusom nekaterih tržaških krogov, ki bi radi prosto industrijsko cono na Krasu, ki je nočejo, premestili k nam. Če bi sprejela to tezo, bi šla na linijo revizije osimskega sporazuma in bi odprla vrata melonarski listi.

Italijansko-jugoslovanski odnosi pa so tako razveljani, da ni nič lažjega kot po drugih poteh poiskati možnosti za industrijsko kooperacijo in druge oblike gospodarskih odnosov.

V osimskem sporazumu, ki je trdna podlaga za dobrososedske odnose, smo svoje mesto dobili tudi mi, pripadniki slovenske skupnosti v Italiji. Osimski sporazum nam zagotavlja priznanje naših pravic in obvezuje Italijo, da izpolni svoj ustavni dolg do nas. Zaradi tega je naša podpora osimskemu sporazumu brezpogojna. Prepričani smo, da tako mislijo tudi tisti, ki se bodo v soboto usedli za okroglo mizo.

Skupne akcije mladih Gorice in Nove Gorice

V soboto popoldne se je na Lokvah, v okviru tridnevnega seminarja, ki ga je v tem kraju organizirala Občinska konferenca Zveze socialistične mladine Slovenije iz Nove Gorice, sestala mešana mladinska komisija OK ZSMS Nova Gorica in mladinskim odborom SKGZ (goriški del).

Glavni del razprave na sestanku je bil namenjen prihodnjemu obmejnemu srečanju med OK ZSMS iz Kopra, Sežane, Nove Gorice in Tolmina ter MO SKGZ, ki bo ravno v Novi Gorici v soboto, 28. marca.

Po dogovoru o samem poteku srečanja sta se nato strani dotaknili konkretnih akcij, ki naj bi prišle v poštev v prihodnjih mesecih. Naj pri tem omenimo akcije v okviru 40-letnice ustanovitve OF (pohod, kresovi, skupni izlet in podobno), o vključevanju mladih v zamejstvu v mladinske delovne akcije 1981, o priredbi 25 ur nogometa, ki jo bo organiziral Medobčinski svet ZSMS za Severno Primorsko, ter o skupni udeležbi mladih na pohodu dveh spomenikov Števerjan - Gonjače.

PO USPEHIH NA ZONCOLANU

Zadovoljstvo v Gorici za uspehe smučarjev SPD

Pripravljajo se na Posoško prvenstvo v Sappadi in na tekmovanje «Kanin 81»

V Gorici vlada med tukajšnjo mladino in člani planinskega društva nasplošno precejšnje zadovoljstvo zaradi odlične uvrstitve članov goriškega Slovenskega planinskega društva na nedeljskih smučarskih tekmah na Zoncolanu. Jasno je, da so ti rezultati odraz, ne eni strani sposobnosti posameznikov, na drugi pa dobre in vztrajne trenerske šole na Nevejskem sedlu, ki jo SPD prireja vsako leto ob začetku sezone.

V navadi je že, da sodelujejo naši smučarji tudi na posoškem pokrajinskem smučarskem prvenstvu, čigar organizacijo imajo izmenično smučarska društva na Goriškem. To prvenstvo bo letos v nedeljo, 15. marca, v Sappadi. Vodstvo SPD vabi vse smučarje, da pridejo na sedež v Ulico Malta in se tam vpišejo v seznam tekmovalcev (te bo odbor po trezni presoji izbral, da bodo branili društvene barve) ter tudi za izlet z avtobusom. Vpis se vrši do 11. marca.

Slovensko planinsko društvo v Gorici pa bo prireditelj večjega smučarskega tekmovanja z naslovom «Kanin 81». To sodi v vrsto tekmovanj, ki jih prirejajo slovenska zamejska planinska in smučarska društva. To bo v nedeljo, 29. marca, na Nevejskem sedlu. Društvo vabi vse goriške smučarje, da se polnoštevilno vpišejo na to tekmovanje. Tekmovalne rezultate bodo šteli tudi za društveno prvenstveno lestvico. Do 16. marca se je moč na sedežu v Ulici Malta vpisati tako za to tekmovanje kot za avtobusni izlet na Nevejsko sedlo.

Goriške smučarje čakata torej dve zahtevni nalogi, pokrajinsko prvenstvo in zamejsko prvenstvo. Prepričani smo, da se bodo obeh udeležili naši marljivi in pridni tekmovalci in prinesli domov, kot že večkrat doslej, kar precej nagrad.

Kandidati za področno zdravstveno ustanovo

Na goriškem županstvu so v ponedeljek in včeraj zastopniki posameznih strank predložili liste kandidatov za skupščino področne zdravstvene ustanove. Te zastopnike bodo volili izključno občinski svetovalci iz vseh občin naše pokrajine na sejah, ki bodo istega dne v drugi polovici letošnjega marca.

NA POBUDO ŽENSKEGA ODSEKA PD JEZERO

Doberdobske žene in dekleta zaključujejo kuharski tečaj

Pod vodstvom učiteljice Nataše Bašin so se naučile pripraviti sto jedi - V nedeljo razstava ob ženskem prazniku

Žene s Poljan in iz Doberdoba med kuharskim tečajem

Mlade poročene žene in dekleta s Poljan in iz Doberdoba zaključujejo kuharski tečaj, ki ga ženski odsek prosvetnega društva «Jezero» prireja v prostoru osnovne šole v Doberdobu. Začele so ga decembra in so imele deset lekcij, vsak petek popoldne in zvečer. Tečajnic je okoli dvajset, razdeljene pa so v dve skupini. V petek in v soboto bodo pripravile jedila za razstavo za nedeljsko proslavo 8. marca, praznika žena. Za to priložnost bo razstava odprta od 16.30 do 17.30, po njej pa bo proslava z govorom, predstavo SSG z igro «Ženi na podeželju» in podelitvijo diplom tečajnicam. Sledila bo zakuska, mladinski odsek pa bo poskrbel za glasbo in za dobro voljo.

Kot nam je povedala učiteljica Nataša Bašin od Delavske univerze v Novi Gorici, bodo na tečaju pripravile jedila po 100 receptih, po devet receptov na vajo.

Program obsega pripravo zdrave hrane, slovenskih tipičnih jedi, panarodnih jedi kot so jota, žlikrofi, mlečna pita, orehova in makova potica, pečena jabolka itd. Ob vsaki lekciji prejmejo tečajnice opis jedi, tako da bodo imele ob koncu tečaja kar lep sveženj strani z besedilom receptov.

«Pouk obsega tudi pravila bontona, se pravi pripravo mize, obnašanje pri mizi, skratka, tečajnice naučimo, kako napraviti, da postane uživanje hrane prijeten obred,» nam je še povedala učiteljica Bašin, pri tem pa dodala, da se spreminjajo tudi pravila bontona. «Ko je bilo pomanjkanje, smo piščanca jedli z rokami. Do pred nekaj leti smo se ga lotili s priborom in tako pustili ob kosti dosti mesa. Sedaj pa ga spet jemljemo v roke,» je povedala prijazna in prikupna Nataša, medtem ko so tečajnice iz prve izmene zaključevale svojo lekcijo s tem, da so pojedle, kar so skuhale. Za njimi so se pri štedilniku in mizi zvrstile tečajnice druge izmene. Medtem jih je obiskala predsednica ženskega odseka Leda Jarc, ki nam je povedala, da prirejajo tečaj v sodelovanju z Ženskim iniciativnim odborom in Delavsko univerzo v Novi Gorici. Prostor za pouk sta oskrbela občina in šolski svet. Doberdobske žene so bile v zadnjem letu zelo aktivne. Priredile so predavanja o vzgoji otrok in mamilih, o prvi pomoči ponesrečencem, slikarsko in čipkarsko razstavo, sodelujejo z ženami iz Prvačine, s krajevno skupnostjo, s katero je Doberdob pobraten. Z njimi so bile na skupnem izletu v San Marinu, Sirmionu, v Bazi 20.

Za nedeljsko prireditev je Vilma Juren, naša dolgoletna neutrudna

Nataša Bašin

delavka po starih fotografijah in po risbah praznične obleke kraške žene ukrojila šest oblek, ki jih bodo prvič nadele na nedeljskem prazniku. Dekleta so si jih prejšnji dan, ko smo jih obiskali prvič, pomerile in priznati moramo, da so jim zelo pristajale. Tudi ta pobuda kaže, kako iniciativne postajajo kraške žene.

Tisti večer, niti da bi se tako dogovorili, pa so tečajnice obiskale tudi voditeljice ŽIO, Vilma Bregant, Marta Merkuža in Lina Marinčič. Pozanimale so se za potek tečaja, povedale, da so s pomočjo prizadevne Nataše Bašin prvega priredile v Pevmi in da bi ŽIO takšne tečaje še prirejal, če bi imel na voljo dovolj primerne kuharske opreme.

Pustno veselje na Goriškem

Goriška mladina se je včeraj poslovila od pusta z najrazličnejšimi prireditvami. Na goriškem Korzu se je včeraj popoldne trlo ljudi, zlasti mladih, ki so bili na najrazličnejše načine našemljeni. Korzo je bil zaprt za avtomobilski promet na odseku med Garibaldijevo kavarno in Ljudskim vrtom. Mladih je bilo precej, vsa stvar je potekala precej tiše kot v prejšnjih letih, tudi ker niso mladi imeli «belih bomb» z moko in praški, ki so bile značilne za prejšnja goriška pustovanja.

Veselo je bilo popoldne tudi v naših prosvetnih društvih, v katerih se je zbralo povsod precej otrok, ki so bili vsi našemljeni. Enako je bilo na podeželju.

V dopoldanskem času po nekaj urah pouka pa so dijaki klasičnega liceja imeli lepo pustno prireditev. Na ogled so prišli tudi dijaki učiteljišča in trgovske. Licejci, vsi lepo starinsko oblečeni, (očitno so izpraznili omare in skrinje na podstrešjih, kjer se hranijo stare obleke in klobuki) so priredili poroko. Zatem so šli po mestu na poročno potovanje z limuzinami, ob povratku v Ulico Aviano pa se je pripetila «prometna nesreča», v kateri se je «zelo poškodovala» nevesta. Nič niso pomagali zdravniki, nič dejstvo, da so Zeusu žrtvovali pravo kokoš. Potreben je bil poljub «filozofa», da je nevesta spet prišla k življenju. Po povratku v življenje pa je bila zakona že sita in tako so morali kar pri priči napraviti razporoko.

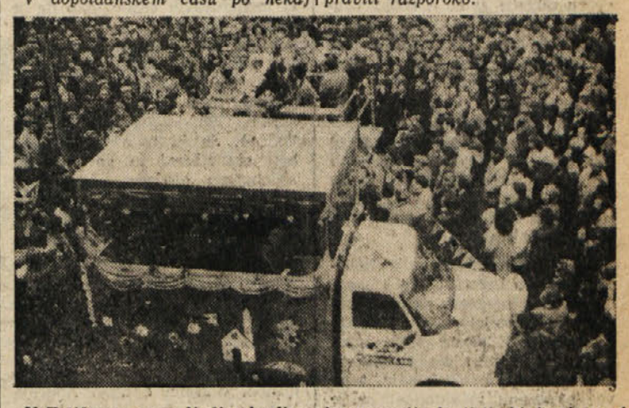

V Tržiču pa so se ljudje zbrali opoldne na glavnem trgu in ga kljub slabemu vremenu napolnili do zadnjega kotička, da bi poslušali «Šjor Anzoleta postjera», ki je povedal vse, kar se je lepega in grdega pripetilo v Tržiču v zadnjem letu. Popoldne pa je prišlo v Tržič precej pustnih vozov in veliko ljudi jih je na njihovem pohodu občudovalo.

V številnih gostilnah in društvih so sinoči plesali. Dokončno pa se bodo od pusta poslovili danes popoldne za Louretovim pogrebom v Doberdobu. Za umrlico bo občinska uprava poskrbela, da bo glavna cesta skozi Doberdob zaprta od 15. do 18. ure, tako se bo pustna manifestacija vršila brez motenj.

Niz predavanj na občini v Ronkah

Odborništvo za kulturo v občini Ronke priredi v dvemesečnem obdobju vrsto predavanj, ki bodo pravilcma ob četrtkih zvečer, s pričetkom ob 20.15, v dvorani ronškega občinskega sveta. Prvo predavanje bo jutri zvečer na temo «Sedanji politični in gospodarski trenutek v Jugoslaviji». Predaval bo generalni konzul SFRJ v Trstu Štefan Cigoj. Naslednje predavanje bo 19. marca. Predstavili bodo knjigo povesti in pesmi v bizjaškem narečju z naslovom «Vaj troso», ki jo je napisal Aldo Miniussi. Predstavila ga bosta Gianfranco Trombetta in Sergio Tavano. V marcu bo še eno predavanje in sicer 26. marca. Novinarja Giampaolo Medeossi in Vincenzo Compagnone bosta predstavila njuno knjigo «La droga in Friuli».

Dve predavanji pa bosta v aprilu in sicer 9. aprila bodo predvajali dokumentarni film o neuspelem vzponu na Everest v letu 1980. Govoril bo eden od udeležencev te italijanske ekspedicije. 30. aprila pa bodo predvajali filme in diapozitive na temo «Santo Stefano 80». Gre za delo več domačinov, ki so napravili slike in filme po naročilu ronške občinske uprave.

Štipendije za študente agronomije in dijake kmetijskih tehničnih zavodov

Goriška pokrajinska uprava je razpisala tudi letos natečaj za dodelitev štipendij študentom agronomske fakultete ter dijakom tehničnih in strokovnih zavodov agrarne smeri.

Na razpolago so tri štipendije po 7000 tisoč lir za študente na fakulteti za agronomijo, ali podobnem visokošolskem zavodu ter 10 štipendij po 300 tisoč lir za dijake kmetijskih tehničnih zavodov. Za štipendijo lahko zaprosijo le tisti, ki imajo vsaj dve leti stalno bivališče v goriški pokrajini in ki nimajo drugih štipendij ali podpor. Rok za predložitev prošenj zapade ob 12. uri 31. marca letos. Podrobna pojasnila prejmejo prosilci v uradu za izobraževanje in šolstvo pri goriški pokrajinski upravi.

V priredbi Slovenskega planinskega društva bo danes zvečer ob 20.30 v predavalnici v Ul. Della Croce 3 predavanje o zaznamovanju in varovanju planinskih poti v okolici Triglava. Predava planinec in markacist Gojko Zupan.

GLASBENA MATICA

priredi prvo letošnjo

PRODUKCIJO GOJENCEV GLASBENE ŠOLE V GORICI

ki bo jutri, v četrtek, 5. marca, ob 20.30 v predavalnici v Ul. della Croce 3 v Gorici.

Vabljeni!

Razna obvestila

Prosvetno društvo «Oton Župančič» v Štandrežu priredi v soboto, 7. marca, od 20. ure dalje v Domu Andreja Budala družabni večer ob priliki ženskega praznika 8. marca. Vpisuje Marta Zorn v Klancu.

Sovodenjske ženske priredijo v soboto, 7. marca, večerjo pri Mirotu. Vpisovanje še danes, 4. marca, pri Blanki Kuzmin in v vseh trgovinah.

Ženski odsek PD Danica vabi v soboto, 7. marca, ob 19.30 na družabnost — skupno večerjo, ki bo v gostilni Devetak na Vrhu. Prijave v trgovini jestvin.

Kraške žene prirejajo skupno večerjo v petek, 6. marca, ob 20. uri pri Drejčetu v Doberdobu. Prijave sprejemajo v vseh trgovinah.

Kino

Gorica

VERDI 17.30—22.00 «Shining». S. Duball. Prepovedan mladini pod 14. letom.
CORSO 17.00—22.00 «Stoping ground». Prepovedan mladini pod 14. letom. Barvni film.
VITTORIA 17.00—22.00 «Erotic eccitation». Prepovedan mladini pod 18. letom.

Tržič

PRINCIPE 17.30—22.00 «L'uomo ragno».
EXCELSIOR 16.30—22.00 «Storia d'amore».

Nova Gorica in okolica

SOČA 18.00—20.00 «Peklenska četrt». Ameriški film.
SVOBODA 18.00—20.00 «Resnične zgodbe III. del». Nemški film.
DESKLE 19.30 «Charlijevo maščevanje». Ameriški film.

DEŽURNA LEKARNA V GORICI

Danes ves dan in ponoči je v Gorici dežurna lekarna Marzini, Korzo Italija 89, tel. 84443.

Včeraj - danes

Iz goriškega matičnega urada

V prejšnjem tednu so v goriški občini zabeležili naslednja rojstva, smrti in poroke ter oklice.

RODILI SO SE: Carlo Cusulin, Gianna Omenetto, Raffaele Visintin, Piero Morelli in Sara Vidoz.

UMRLI SO: 91-letna upokojenka Carola Ribi vd. Klausner, 93-letna gospodinja Frančiška Leban vd. Šuligoj, 83-letna gospodinja Anna Bracco vd. Petruz, 50-letna delavka Anna Moschion, 73-letna gospodinja Ida Tonini vd. Masi, 68-letni upokojenec Mario Komjanc, 84-letni upokojenec Antonio Visintin, 78-letna upokojenka Teresa Miani, 72-letni upokojenec Giovanni Quargnal, 86-letna upokojenka Caterina Cattarin vd. Grablovitz, 59-letna gospodinja Anna Negri por. Degano, 64-letna upokojenka Marija Bensa vd. Valentinčič, 46-letna invalidkinja Gizela Medvešček, 82-letni invalid Gaetano De Nicolo.

POROČILI SO SE: mehanik Paolo De Santis in uradnica Teresina Degano, elektromehanik Adriano Tacco in delavka Stanka Djordjeva.

OKLICI: bolničar Carlo De Nicolò in bolničarka Sandra Toros, znanstveni sodelavec Giovanni Cenisi in študentka Daniela Anelli.

KULTURA

PREMIERA V NOVI GORICI

Molierov Don Juan

Novogoriški igralci so zahtevno delo uprizorili v režiji makedonskega gosta Ljubiše Georgijevskega

«Dandanes to ni nikakršna sramota: svetohlinstvo je modna grehota in vse modne grehote imajo ljudje za kreposti. Oseba pravičnika je najboljša vloga, ki jo more človek igrati. Danes ti nudi poklic svetohlica čudovite ugodnosti. Umetnost hinavčenja uživa velik ugled... Vse druge človeške slabosti so izpostavljenje graji in vsakdo ima pravico napadati jih odkrito; svetohlinstvo pa je privilegirana grehota, ki s svojo roko lahko tišči usta vsemu svetu in ki uživa brezskrbnost popolne nedotakljivosti... Pod to udobno varstvo se nameravam zateči in z njegovo pomočjo spraviti svoje zadeve v red. Svojih sladkih navad zato ne bom opustil, toda skušal jih bom skriti in se zabavati brez trušča. In če bi me hotel kdo razkrinkati, vem, da se bo brez mojega prizadevanja zavzela zame vsa bratovščina in da me bo branila zoper vse in vsakogar. Skratka, to je pot, da bom lahko nekaznovano počel, kar bom hotel. Postavil se bom za sodnika nad ravnanjem drugih, grajal bom ves svet in bom širil dobro mnenje samo o sebi.» pravi Don Juan v drugem prizoru petega dejanja te znamenite Molièrove komedije, s tem pa zadeva v bistvo in namen tega Molièrovega dela čeprav so zgodbo o večno nezadovoljenem in nezadovoljnem ljubimcu, erotskem blaznežu in pohotnežu obdelali dramatsko pred Molièrom in za njim še številni drugi avtorji, med njimi tudi velika imena svetovne literature.

Sploh je zanimivo, da je Molière na strani tega svojega junaka, čeprav se njegova zgodba tragično in groteskno konča tudi zato, ker se ni drznil samo zapeljevati vsevprek najrazličnejših žensk od grofic do kmetic, temveč predvsem in zato ker se je uprl nebu, to je konvenciji in času v imenu subjektivne skoraj anarhične svobode subjekta v današnjem smisli te besede. In zato ni nič čudnega, če je Molièrova komedija «Don Juan ali kamniti gost» aktualna tudi danes, živo prisotna v zavesti modernega človeka, kar vse ji daje pečat tistih dramskih del preteklosti ki so v nekem smislu večna.

Novogoričani so se lotili uprizoritve tega zahtevnega besedila pod vodstvom znanega makedonskega režiserja Ljubiše Georgijevskega (premiera je bila 23. februarja) zagnano in profesionalno kot smo bili doslej že priča nekaterim drugim dosedanjim uprizoritvam klasičnih in zahtevnih del na njihovem odru v Solkanu. Tudi to pot so pokazali, da so zrel in homogen teatrski kolektiv, ki se v polnosti zaveda tako svoje profesionalne odgovornosti kot dolžnosti do občinstva.

Režiser Georgijevski si je skupaj s scenaristom Miodragom Tabačkim zamislil uprizoritev Don Juana čisto moderno, kljub izrednim kostimom Alenke Bartlove iz molièrovskih časov tako da je včasih Molièrovo komedijanstvo zabrisal in predstavil Don Juana in njegov lik kot modernega, sodobnega človeka, ki si svojo svobodo terja in jemlje že skoraj skrajno individualistično in nihilistično, da bi tako besedilo še bolj aktualiziral in ga približal sodobnemu gledalcu, čeprav je pri tem žrtvoval marsikaj izrazito molièrovskega šarma in vsega tistega, kar preprosto pojmujemo kot Molièra. Prostorsko je skupaj s scenaristom razrešil problem inscenacije zelo inventivno, saj je v stilizirani grobnici in mrežo pred njo hekako simbolično prikazal ječo življenja, mejo med življenjem in smrtjo, s scensko glasbo, oziroma opremo Andreja Beljana in opojnim duhom kadila pa je še bolj ponazoril vzdušje vseh tistih mračnih sil, od človeških in klerikalnih do nadzemeljskih, ki končno stro Don Juana v podobi kamnitega gosta, komendnika pritlikavca.

Don Juana je odigral Bine Matoh bravurozno in kot vlito iz enega samega kosa, v tej tako raznoliki osebnosti je uspešno predstavljal zdaj cinika, zdaj iskreneža, zdaj vnetega ljubimca, pa spet utesnjenega človeka, ki hrepeni in se bori za osebno svobodo in sprostitev, hkrati pa se zaveda vseh človeških slabosti in omejenosti človekovega delovanja in obstoja, skratka, v njegovi vlogi je bilo čutiti predvsem človeka, ki sicer izziva usodo, a se ji, kljub nebu in višjim silam, ki ga stro, vseeno ne vda. Skratka, bil je tako molièrovski Don Juan kot sodobni mladi človek hkrati.

Njegov pendant, Sganarel, njegov sluga in njegova vest, človek iz ljudstva, moder po izkušnjah in rezoner svojega gospodarja je bil Ivo Barišič, ki je zagotovo v igralskem smislu odlično dopolnjeval svojega gospodarja Don Juana in tako je ta dvojica zares dominantno vodila igro in dogajanje na odru čeprav ostali soigralci niso zaostajali za njima, kljub razmeroma «manjšim», a zato nič nepomembnejšim vlogam pa naj gre tu za Elviro (Teja Glažarjeva), Gusmana (Stane Leban), Don Carlosa (Sergej Ferrari), Don Alonsa (Iztok Jereb), Don Louisa (Janez Lavrih), berača Frančiška (Jože Mraz), Šarloto (Nevenka Sedlar), Maturino (Nevenka Vrančič), Pierrota (Karel Brišnik), komendnika - pritlikavca (Boris Kavčič), La Violetta (Silvij Božič), Ragotina (Darijo Ščuka) in Dimancha (Tone Šolar).

Novogoriški Don Juan je bil sicer molièrovski, vendar ne komedijsko lahkoten in klasicistično zlikan in uglajen, temveč je bil poskus posodobitve te komedije, ki nosi v sebi, kot smo že omenili, večno človeška vprašanja in dileme in je torej zato prisotna in aktualna tudi v našem času. Režiser je skušal te dileme rešiti bolj komorno in manj komedijantsko, sicer pa, vsak čas ima svojo interpretacijo in temu ustreznega režiserja. Pri vsem tem pa je treba ob koncu ugotoviti, da so igralci odličen Vidmarjev prevod interpretirali zares v blagoglasni in imenitni odrski slovenščini, za kar gre vsekakor zasluga tudi dramaturgu in lektorju te predstave, ki je bil to pot znani slovenski dramatik Dominik Smole.

DUŠAN ŽELJEZNOV

Pismo uredništvu

Potrebno pojasnilo k članku o prostorski politiki na Tržaškem

Spoštovano uredništvo!

V nedeljskem Primorskem dnevniku sem z dokajšnjim presenečenjem opazil članek o krajevni prostorski politiki na Tržaškem, ki nosi moj podpis. S tem v zvezi sem dolžan pojasniti: objavljeni članek je jezikovno in vsebinsko predelani tekst se nedokončanega osnutka, ki sem ga izročil članu uredništva z namenom, da ga seznanim s splošno vsebino bodočega članka in s svojim gledanjem na krajevne urbanistične probleme. Ob priliki je bilo rečeno, da bom sestavek še dopolnil in ga za tem, skupno z urednikom dnevnika, vsebinsko prerešetal in oblikovno izpilil. Zaradi nesporazuma je uredništvo Primorskega dnevnika predčasno objavilo izročeni osnutek z večjimi ali manjšimi popravki, ki marsikje spreminjo prvotno vsebino in skorajda zakrijejo vodilno misel prispevka. Vse to je v škodo bralcu, saj mu je objavljeni tekst težko razumljiv (sam sem se mučil pri branju), in prav tako meni. Po objavljenem članku sodeč se namreč, kljub svojemu desetletnemu raziskovanju dinamike poselitvenih dejavnosti in urbanističnih predlogov krajevnih uprav, predstavljam bralcu za nezmožnega jasnega strokovnega izražanja in razvijanja svojih misli. V urbanistični literaturi namreč, žal, prepogosto srečujemo zapletene in zmedene tekste, ki večinoma prikrivajo enostavnejšo stvarnost, saj vemo, da je tudi pisanje inštrument družbenega razlikovanja in izvajanja politične oblasti.

V pojasnilo bralcu naj torej na kratko povem, s katerim namenom sem se lotil pisanja tega nedokončanega teksta. Želel sem prikazati vzroke, ki so botrovali spremembi v prostorski politiki tržaške občine in dokončni izdelavi petindvajsete variante tržaškemu urbanističnemu načrtu. Poudaril sem pomanjkanje izvedbenih inštrumentov, ki bi povezovali uresničevanje planskih ciljev z razpoložljivimi finančnimi in tehničnimi sredstvi. Odgovornost za tako spremembo navadno pripisujemo vodilnim kraievnim političnim in gospodarskim krogom na Tržaškem, ne omenjamo pa poraznega stanja strokovnih služb in splošnega nazadovanja pri uresničevanju smernic najnovejšega zakonskega paketa urbanistične reforme. Zaključil sem torej z mislijo, da si morajo naši ljudje pretežno sami najti pot do ustrezne rešitve stanovanjskega problema, s tem da se poslužujejo razpoložljivih inštrumentov istitucionalnega sistema, ker je brezupno pričakovati, da bi se sedanji urbanistični pravilnik v kratkem izboljšal. To naj bi bila vodilna nit prispevka. Bralec naj sodi, koliko je to razvidno iz objavljenega članka.

V prepričanju, da je bilo to pojasnilo potrebno in da bo postavilo temelje za uspešnejše nadaljnje sodelovanje, se zahvaljujem uredništvu za razumevanje.

Arh. IGOR JOGAN

Op. ur. Uredništvo prevzema vso odgovornost za prenagljeno objavo torza omenjenega prispevka in se avtorju opravičuje.

AVTOMOBIL IN ČLOVEK

Piše: I. FISCHER, V. TAVČAR

SERIJA NAJPOPULARNEJŠEGA AVTA SREDNJEGA RAZREDA OBSEGA 11 MODELOV

LEPOTILNI POSEG ZA FIAT 131

Za 131 1300 in 1600 nov motor z odmično gredjo v glavi - Različico «racing» ne proizvajajo več, na voljo pa je nov supermirafiori z dvolitrskim motorjem

PADOVA — Turinski Fiat se zadnje čase ne odlikuje po velikih novostih v svoji proizvodnji, čeprav je vsako leto na tržišču prisoten z «novimi modeli». Gre v veliki večini primerov zgolj za malenkostne spremembe, ki ne zadevajo bistva. Tako ostanejo na primer montažni trakovi enaki, saj bi vsaka sprememba veljala tovarno težke milijarde.

In v tem okviru tretja serija znanega srednjerazrednega Fiatovega avta 131 ni izjema. Novosti zadevajo malenkosten restyling karoserije, bolj pomembne pa so nekatere spremembe v motorjih. Mirafiori 1300 in 1600 imata sedaj odmično gred v glavi, kar jima zagotavlja večjo prožnost in bolj umirjen tek. Popolnoma nov pa je model 131 supermirafiori 2000, ki bo v bistvu zamenjal dosedanji model «racing», ki ga ne bodo več proizvajali. 131 supermirafiori 2000 je najdražji in najpopolnejši model serije z bencinskim motorjem. V Turinu trdijo, da gre za avto, ki se lahko kosa z vsemi evropskimi avti tega razreda. Serijsko je opremljen s servovolanom, servozavorami, petstopenjskim menjalnikom, električnimi šipami, zunanjim vzvratnim ogledalom, ki se ga da nastaviti od znotraj itd.

Notranjost novih 131 naj bi bila bolj prostorna, to pa so dosegli tako, da so strop prevlekli s preformirano ploščo, ki je tanjša od prejšnje oblazinjene prevleke. Zunanjost se pri mirafioriju in supermirafioriju razlikuje v tem, da teče pri slednjem vzdolž boka plastični ščit, katerega naloga je obvarovati lak pred majhnimi poškodbami. Mirafiori tega ščita nima, temveč ima samo mnogo manjši trak iz plastične mase, ki ima isto funkcijo.

Nova serija 131 obsega kar 11 različnih modelov, od teh so štirje opremljeni z motorjem diesel. Dve limuzini in dva kombija: 131 diesel 2000 in 131 diesel 2500 super ter 131 diesel 2000 panorama in 131 diesel 2500 panorama super.

Drugih bistvenih novosti v tej zadnji Fiatovi seriji ni, razen seveda cen, ki so se primerno zvišale. Ne bomo navajali cen vseh 11 modelov, nihajo pa med 8 milijoni 112.500, kolikor stane najpreprostejša izvedba CL 1300 in 11.788.200 za 131 diesel 2500 super panorama. Prodajati so jih začeli v začetku marca.

TI IN MORJE

Piše VOJKO COLJA

ZA PRIOBALNO PLOVBO NE RABIMO VIŠJEŠOLSKEGA MATEMATIČNEGA ZNANJA

Določanje kurza na pomorskem zemljevidu

Osnovna in morda tudi edina navigacijska naloga počitniškega kapitana

Marsikdo se je očitno zadnjič zgražal, ko smo zapisali, da je že dober turistično zemljevid izvrsten pripomoček za priobalno plovbo s čolnom, ki ima minimalen ugrez. Da nekoliko popravimo naše heretične trditve, bomo danes zato prešli k osnovnim pojmom navigacije, ki niso navsezadnje tako zapleteni, kot nam skušajo to dokazati lastniki «plavajočih počitniških hišic», ki z viška gledajo na navadne smrtnike, lastnike majhnih čolnov.

Najprej moramo seveda iz spomina obuditi naše osnovno zemljepisno znanje, saj je navtična karta le poseben zemljevid in nič drugega. Vsak se bo še iz šolskih klopi spomnil, da je zgornja stran zemljevida sever, spodnja jug, desna vzhod in leva zahod. Poleg tega imamo na vsakem zemljevidu še mrežo, navpične črte so poldnevniki, vodoravne pa vzporedniki. Lahko tudi navedemo, da v pomorstvu rabimo skoraj izključno le Mercatorjevo projekcijo, kjer sekajo poldnevniki vzporednike s pravim kotom. Taka projekcija ima za pomorstvo težko nadomestljivo prednost, da se na zemljevidu zarisana smer ujema s smerjo, ki nam jo kaže kompas. Med drugim lahko brez večjih problemov ugotavljamo razdalje med posameznimi točkami, saj je dovolj, da na navtični karti razpnemo šestilo med izhodiščno točko in končnim ciljem, razdaljo pa prenesemo na levo ali desno stran zemljevida in odčitamo minute zemljepisne širine v razponu med obema krakoma šestila. Vsaka širinska minuta odgovarja navreč dolžini ene morske milje (1.852 metrov). S tem je tudi jasno, zakaj v pomorstvu še vedno rabimo milje in ne decimalnega sistema. Če pa je komu segezimalni sistem španska vas, ne bo nobena tragedija, če bo rabil decimalni sistem, saj ima vsak zemljevid tudi merilo.

Po vsem tem preidimo kar k prvi navtični nalogi, k določevanju kurza (smeri po kateri bomo pluli), saj bo to v večini primerov edina naloga, ki jo bomo med našimi potepi tudi izvedli. Na pomorski karti bomo s črtalom zarisali med izhodiščno in končno točko premico, črtala ne bomo odmaknili, temveč bomo nanj prislonili hipotenuzo navtičnega trikotnika in ga vzporedno pomaknili do prvega poldnevnika (navpične črte), da bo os trikotnikove stopinjske lestvice pokrila poldnevnik. Kot odčitamo na stopinjski lestvici tam, kjer se poldnevnik na kateti trikotnika z njo seka. Vse skupaj zveni skrajno učeno in zapleteno, če pa vam bo kdo to nalogo praktično pokazal, boste videli, da ne rabite nobene akademske izobrazbe in lahko nalogo izpolnite, če imate obvezno osemletno izobrazbo.

Seveda lahko tako nalogo rešujemo tudi na druge načine, s posebnimi vzporednimi pomorskimi črtali, s pomorskim kotomerom, v skrajnem primeru pa na isti način kot smo kote določevali v šolskih klopeh. Z eno ali z drugo metodo smo tako ugotovili geografsko smer. Z navtične karte moramo ugotoviti magnetno deklinacijo, saj severni, geografski tečaj, ne sovpada z magnetnim, jo dodamo ali odštejemo k stopinjam, ki smo jih ugotovili na zemljevidu, pa imamo smer v katero bomo pluli. V teoriji seveda, saj bi morali upoštevati tudi deviacijo (ladijski magnetni odklon), v praksi bo le malokdo upošteval take razlike, saj bo svoj kurz (smer) sproti popravljal glede na znane objekte na obali.

Kot rečeno bo ugotavljanje plovne smeri edina navtična naloga povprečnega dopustniškega kapitana. Seveda ne bo navtične karte razpenjal na svoji mali orehovi lupini, prav tako ne bo na čolnu zarisoval smeri, vse to bo opravil na suhem, podatke pa bo prepisal na listič papirja, s seboj bo morda vzel le fotokopijo območja med izhodiščno in končno točko, da bo lahko sproti preverjal plovbo, ne da bi pri tem uničil drage pomorske karte.

Verjetno je že vsakdo ugotovil, da je glavna finančna nevšečnost dober magnetni kompas, saj je brez njega prava navigacija skoraj nemogoča, vseeno pa bomo skušali drugič posredovati sistem pokritih smeri, ki lahko nadomeščajo kompas, ali pa so izvrstno dopolnilo.

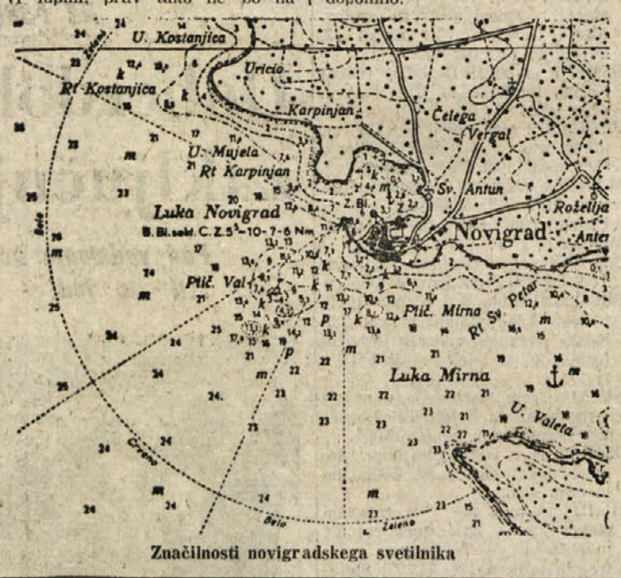

Značilnosti novigradskega svetilnika

RADIO TELEVIZIJA

ITALIJANSKA TV
Prvi kanal

12.30 Šolska vzgoja
13.00 Umetnost v mestu
13.25 Vremenske razmere
13.30 DNEVNIK
14.00 Dama iz Monsereaua — TV nadaljevanka
14.30 Danes v parlamentu
14.40 Šolska vzgoja
15.10 Braccio di ferro — risanke
15.30 Zasledovalec — televizijska priredba
16.30 Remi — risani film
17.00 Dnevnik 1 — Flash
17.05 3, 2, 1... Stik!
18.00 Šolska vzgoja: Umetnost
18.30 Problemi gospoda Rossija
19.00 Italijanske kronike
19.20 Salty — TV film
19.45 Almanah in Vremenske razmere
20.00 DNEVNIK
20.40 Dallas — TV film
21.35 Zgodbe pred zrcalom
22.10 Športna sreda
Ob koncu Dnevnik, Danes v parlamentu in Vremenske razmere

Drugi kanal

12.30 Dnevnik 2 -- Za in proti
13.00 DNEVNIK 2 — Ob 13. uri
13.30 Šolska vzgoja
14.00 Popoldan, dnevna rubrika
14.10 Victor Hugo: Bedniki — 2. del
15.25 Šolska vzgoja: Zgodovina letenja
17.00 Dnevnik 2 — Flash
17.05 Popoldan, II. del
Program za mladino
17.30 Risanke
18.00 Šolska vzgoja: Rumeno, rdeče, oranžno, zeleno, modro, plavo
18.30 Iz parlamenta
Dnevnik 2 — Večerne športne vesti
18.50 Dogodivščine Babarja -- risanke
19.05 Dober večer z... Alice in Ellen Kessler. Vmes Muppet show. Napoved vremena
19.45 DNEVNIK 2
20.40 Anna Kuliscioff — 1. del TV nadaljevanke
21.30 Pravi se, ženska
22.10 Ujetnik — TV film
Ob koncu Dnevnik 2 — Zadnje vesti

Tretji kanal

16.00 Benetke: Boks
19.00 DNEVNIK 3
19.35 Pust v Tesinu
20.05 Šolska vzgoja: Vse zasedeno
20.40 «Perdutamente» — film
22.45 DNEVNIK 3
23.20 Benetke: Boks

JUGOSLOVANSKA TV
Ljubljana

9.00 - 10.00 TV v šoli: TV koledar, Za učitelje, Moj kraj, Biologija, Risanka, Predšolska vzgoja, Zgodba, Risanka, Telesna vzgoja, Zadnje minute.
17.35 Poročila
17.40 Z besedo in sliko — Storžkovo popoldne — Vrnitev
17.50 Velike razstave, kulturno dokumentarna oddaja
18.20 Okrogli svet
18.30 Obzornik
18.45 Amaterski studio
19.25 TV nocoj
19.30 TV DNEVNIK
19.55 Vreme
20.00 Film tedna: Prvič poročena, sovjetski film
21.40 Miniature — Blaž Demšar: Kako nastane violina
22.00 V znamenju

Koper

17.15 Košarka — Jugoslovanski pokal
19.00 Visok pritisk — glasbena oddaja
19.30 Aktualna tema
20.00 Risanke
20.15 TV D -- Stičišče
Dve minuti
20.30 Nogomet — Evropski pokal
22.15 TV D — Danes
22.25 Očetovo potovanje — film

Zagreb

17.45 Mak ob progi
18.15 TV koledar
18.25 Kronika občine Sisak
18.45 Amaterski studio
19.30 TV DNEVNIK
20.00 Športna sreda

TRST A

7.00, 8.00, 13.00, 14.00, 17.00, 19.00 Poročila; 7.20 Dobro jutro po naše; 8.10 Jutranji almanah; 9.00 Glasbena matineja; 10.10 Radijski koncert; 10.45 Oddaja za prvo stopnjo osnovne šole; 11.30 Beležka; 11.40 Zimzelene melodije; 12.00 Pod Matajurjan; 12.30 Melodije od vsepovsod; 13.20 Zborovska glasba: Naši zbori; 13.40 Instrumentalni solisti; 14.10 Otroški kotiček: Iz zakladnice slovenske mladinske literature; 14.30 Roman v nadaljevanjih: Janez Jalen: «Bobri» — 11. del; 15.00 Nove plošče; 16.00 Slovenska literatura v Italiji; 16.15 Po poklicu jazzar; 17.10 Mi in glasba: Mladi izvajalci; Z revije Zveze cerkvenih pevskih zborov, ki je bila v Kulturnem domu v Trstu 30. novembra lani; 18.00 Iz sveta umetnosti: Poslušajmo film; 18.40 Priljubljeni motivi.

KOPER
(Italijanski program)

7.30, 8.30, 9.30, 10.30, 11.30, 12.30, 13.30, 14.30, 15.30, 16.30, 17.30, 18.30, 19.30 Poročila; 7.00 Glasba za dobro jutro; 8.32 Operni protagonisti; 9.00 Štirje koraki; 9.15 Poje skupina Pooh; 9.32 Lucianovi dopisniki; 10.00 Z nami je...; 10.10 Otroški kotiček; 10.45 Mozaik; glasba in nasveti; 12.05 Glasba po željah; 14.00 Iz Rima z zanimanjem in simpatijo; 14.15 Mala diskoteka; 14.33 Vrtiljak jugoslovanskih motivov; 15.00 Kje naj se ustavimo; 15.45 Mini juke box; 16.00 Kino danes; 16.32 Crash; 16.55 Pismo iz...; 18.15 Ansambel Tony Tomas; 19.15 Glasbena oddaja.

KOPER
(Slovenski program)

6.30, 7.25, 13.30, 14.30 Poročila; 6.00 Glasba za dobro jutro; 6.05 Jutranji koledar; 6.37 Kinospored; 7.15 Najava sporeda; 13.00 Pregled dogodkov; 13.05 Zapojmo pesem — spored mladinske zborovske glasbe; 13.40 Melodije na te kočem traku; 14.00 Jugoslovanska pop scena; 14.37 Glasbeni notes; 15.00 Dogodki in odmevi; 15.30 Glasba po željah; 16.00 Po samoupravni poti; 16.10 Vaš telefon, naš mikrofon in narodnozabavna melodija na vaš telefonski klic 25-888; 16.30 Primorski dnevnik; 16.45 Zabavna glasba.

RADIO 1

7.00, 8.00, 10.00, 12.00, 13.00, 14.00, 15.00, 17.00, 19.00 Poročila; 6.00 Glasbeno prebujenje; 7.25 Kakšna glasba!; 9.00 Radio anch'io; 11.00 Štiri četrtine; 12.03 Vinajaz; 13.25 Poštna kočija; 13.30 Ulica Asiago Tenda; 14.30 Knjiga — diskoteka; 15.03 Rally; 15.30 Popoldanska srečanja, 17.03 Patchwork; 18.20 Sexy West; 20.42 Glasbeni vrtiljak; 21.03 Nagrada 33.

LJUBLJANA

6.30, 8.00, 9.00, 10.00, 11.00, 12.00, 14.00, 19.00 Poročila; 6.50 Dobro jutro, otroci; 7.30 Iz naših sporedov; 8.08 Z glasbo v dober dan; 8.30 Pisan svet pravljic in zgodb; 9.05 Z radiom na poti; 9.40 Turistični napotki; 10.05 Rezervirano za...; 11.35 Znano in priljubljeno; 12.10 Veliki zabavni orkestri; 12.30 Kmetijski nasveti; 12.40 Ob izvirih ljudske glasbene umetnosti; 13.00 Danes ob 13.00; 13.30 Priporočajo vam... 14.05 Razmišljamo, ugotavljamo...; 14.25 Naši poslušalci čestitajo in pozdravljajo; 15.00 Dogodki in odmevi; 15.30 Zabavna glasba; 15.50 Radio danes, radio jutri!; 16.00 «Loto vrtiljak»; 17.00 Studio ob 17.00; 18.00 Zborovska glasba v prostoru in času; 18.15 Naš gost; 18.30 Kaj radi poslušajo; 19.35 Lahko noč, otroci!; 19.45 Minute z ansamblom J. Jersinovca; 20.00 Koncert za besedo — Makedonija; 20.25 Minute z Josipom Pavčičem; 21.05 Giuseppe Verdi: Odlomki iz opere «Don Carlos»; 22.30 Revija slovenskih pevcev zabavne glasbe; 23.05 Lirični utrinki; 23.10 Jazz pred polnočjo.

12. MAKS ZADNIK

V «levjem žrelu»

O mučeniški smrti partizanskih obveščevalcev v nemški vojski

Obtožena sta delala z roko v roki in sta izpolnila vse zahteve banditov v toliko, kolikor jima je bilo sploh mogoče. Ko je Majcen kmalu po 20./8.—1944 odšel na dopust in je bil v bolniški okrbi, je Marhel sam nadaljeval z izdajo. Zadnji sestanek z banditi se lahko dokaže obtoženima z dne 3./12.—1944.

Oba obtožena sta v začetku trdovratno lagala in sta priznala šele pod pritiskom predočenih jima dokazov. Ti dokazi so bili najdeni v neki akciji divizije proti banditski komandi mesta Sežana *in so v vpisu kot priloga 2 — 4. Izjava obtoženih, da sta delala iz strahu pred banditi, je popolnoma neumestna, ker je obstajala smrtna nevarnost tako za njih kot tudi za njihove domače v smislu člena 52 R St GB. V smislu čl. 49 odstavek 1 N St GB se mora tudi kršitev vojaške obveznosti iz strahu pred osebno nevarnostjo kaznovati kot naklepna kršitev vojaške obveznosti.* Razen tega sta obtožena sama od sebe vzpostavila povezavo z banditi, pri čemer se mora Majcen smatrati kot gonilna sila.

Zločin obtoženih je vojni zločin po členu 57 M St GB in členu 91b R St. GB. Za to je zagrožena smrtna kazen. Oba obtožena sta bila zato obsojena na smrt. Izguba vojaških časti je bila izrečena v smislu čl. 31 M St. GB, trajna izguba državljanskih pravic pa v smislu čl. 32 R St. GB.

Razlogi za odmero kazni so torej tudi sproti omenjeni. Olajševalna je pri obeh obtoženih dosedanja nekaznovanost in njihovo popolno priznanje, *pri Marhelu pa še, da ni bil niti disciplinsko predkaznovan. Otežujoče (bremenilno) pa posebno težka izdaja, ki sta jo oba obtožena zakrivila in pa njuno bedno (zmotno) prepričanje. Izdaja je najsramotnejše hudodelstvo, njene posledice pa se v predmetnem slučaju še ne morejo presoditi, ker se mora domnevati, da so vsa poročila, ki sta jih obtožena poslala banditom, bila sporočena Anglo-Amerikancem. Bremenilno je tudi, da sta se oba obtožena zaradi svoje izobrazbe in zaposlitve v civilu (Majcen sodnjiski referent, Marhel prometni uradnik nemških državnih železnic) lahko že od začetka zavedala teže svojega izdajstva. Nizkotno prepričanje Majcna je dokazano tudi s tem, da je nosil s seboj star jugoslovanski potni list, da bi se v slučaju ujetništva izkazal kot bivši jugoslovanski državljan.*

Tudi brez prisile predpisa čl. 57 M St. GB je torej po pretehtanju zgoraj zbranih razlogov lahko obtožena doletela le smrtna kazen.

Hochstöger — *Vojni pravni inspektor*
dr. Karnitschnig — *Višji štabni sodnik*

* * *

Potem ko sta bila v Sežani 6. januarja 1945 obsojena na smrt in sta vložila prošnjo za pomilostitev, so ju izmučena, sestradana in zvezana odgnali v vojaške zapore v Trst. Hranili pa so ju tako slabo, da sta v manj kot dveh mesecih shujšala od 70-80 kg na okoli 35-36 kg.

Ko je višje vojaško sodišče pri 18. vojnem okrožju v Salzburgu potrdilo pravdorek prvostopenjskega sodišča, vrhovni poveljnik rezervne vojske general Böhme pa zavrnil njuno prošnjo za pomilostitev, so ju, kot smo že omenili, 20. februarja 1945 pred zborom blizu Sežane ustrelili.

Pokojni Tone Serajnik se je 1973. leta še spominjal, da je Vilko Marhel odklonil poslednjo željo, nakar je dal komandant divizije general Hans von Hösslin poročniku Witteku, ki je poveljeval eksekucijski skupini, znak, naj streljajo. Ko sta obsojenca padla, je Hösslin vstal pred zborom in vidno zadovoljen dejal:

«Tako naj se zgodi vsem sovražnikom Reicha!»

Marhel in Majcen sta junaško zdržala vsa mučenja in s tem omogočila glavnim sodelavcem — Kranjcu, Rudiju Bezeku in drugim da so se še pravočasno umaknili pred aretacijo. Storila sta vse, kar je bilo v njuni moči, za domovino in zanjo žrtvovala življenje. Zato zaslužita najglobljo spoštovanje, saj sta s svojim žrtvovanjem rešila življenje mnogim borcem in aktivistom.

Nemci pa niso z odkritjem in likvidacijo Majcna in Marhla v svojem štabu, še manj pa v enotah, izkoreninili delovanja partizanske obveščevalne mreže, pač pa so odsekali le en njen krak, drugi pa so z delom nadaljevali do osvoboditve, ko je moral 7. maja v Ilirski Bistrici tudi sam general Hans von Hösslin priznati svojo nemoč v boju s partizani.

In končno se je prav njemu zgodilo julija 1947, potem ko ga je vojaško sodišče 4. jugoslovanske armade kot vojnega zločinca obsodilo na smrt, tisto, kar je 20. februarja 1945 želel vsem sovražnikom Reicha nad izmučenim Majcnovim in Marhlovim truplom.

Na Boninih, 11. novembra 1980

Maks Zadnik

VIRI:

1. Informativna poročila obv. centra JO, arhiv IZDG v Lj, F 301/II.
2. Arhiv IZDG v Lj. — nemški fondi
3. Spomini Miroslava Kranjca, Sežana, zapis iz leta 1972 v osebnem orhivu pisca
4. Spomini Antona Serajnika, zapisani 1972. leta, osebni arhiv pisca
5. Izjave Edvarda Pilika iz Lj., osebnega Majcnovega prijatelja iz predvojnega časa, ustni vir
6. Izjave Vere Ivnik — Majcen — Stergar 10/12 — 1959 o delovanju svojega moža M. Majcna — Titija. (Prepis v osebnem arhivu pisca)
7. Izjava Angele Marhel — Jarc 12/12 1959 o svojem pokojnem možu (Prepis v osebnem arhivu pisca)
8. Timotijević Lazar proti Küblerju naša obramba 1975/76
9. Maks Zadnik Istrski odred, Ljubljana 1975
10. Maks Zadnik, Partizanske oči in ušesa, Naša obramba 1975.

PRED SKORAJŠNJIM IZIDOM

Kronologija naprednega delavskega gibanja na Slovenskem 1868-1980

Tik pred izidom je težko pričakovana knjiga «Kronologija naprednega delavskega gibanja na Slovenskem 1868-1980», katere avtorji so številni najuglednejši slovenski zgodovinarji delavskega gibanja.

Knjiga je razdeljena na štiri zaokrožena poglavja, ki predstavljajo usodne zgodovinske prelomnice ne le v slovenskem delavskem gibanju, ampak v zgodovini slovenskega naroda sploh.

Knjiga obsega 615 strani, cena v prednaročilu pa je (do izida) 630 din, po izidu pa 700 din. Knjiga bo za cene v lirah na razpolago tudi v Tržaški knjigarni.

NOGOMET

ČETRTFINALE POKALA PRVAKOV

Inter v rahli prednosti danes proti Crveni zvezdi

Za drevišnjo tekmo izredno zanimanje - «Važno je ne prejeti gola», menita trenerja - Še v dvomu nastop Vladimira Petrovića Srečanje bo neposredno prenašala koprska televizija ob 20.30

Od našega poročevalca

MILAN — Kolikšno je zanimanje za drevišnjo prvo četrtfinalno srečanje med Interjem in Crveno zvezdo kaže že podatek, da so že v sredo blagajničarji Interja vnovčili več kot 400 milijonov lir. Predvideti je torej, da bo drevi milanski stadion «Meazza» nabito poln, pa čeprav je včeraj «končno začelo deževati» (končno, ker take suše v Milanu ne pomnijo več kot stoletje).

Zakaj tako izredno zanimanje? Na dlani je, da je Milan predvsem «nogometno mesto», da je Inter edino italijansko društvo, ki je še ostalo v enem od evropskih pokalov in ne nazadnje tudi zato, ker Interjevi navijači vedo, da postaja borba za letošnji državni naslov vse težja in skorajda izgubljena. Roma, Juventus in Napoli so trenutno v boljši formi od Interja.

Že na predvečer tekme proti Crveni zvezdi je bilo jasno, da Bersellinijevi varovanci niso mogli ravnodušno sprejeti nedeljskega poraza v Neaplju.

Beccalossi: «Nedeljski spodrsljaj v Neaplju bo za nas motiv več, da proti Crveni zvezdi damo vse od sebe. V tem srečanju moramo nujno zmagati.»

«Da, absolutno moramo zmagati in predvsem ne prejeti gola. Čeprav zelo cenim Crveno zvezdo, vseeno mislim, da bi morali tu v Milanu zmagati in se nato tudi uvrstiti v polfinale,» meni Interjev reprezentant Marini.

«Čaka nas težka naloga. Crvena zvezda je odlično moštvo. Vseeno pa sem prepričan v moč in prizadevnost svojih fantov. Tu v Milanu moramo nujno zmagati in ne prejeti gola, potem bo v Beogradu vse lažje», je dejal trener Bersellini.

V taboru Crvene zvezde se zavedajo težav drevišnjega srečanja. Moštvo ni v najboljši formi. To je bilo jasno tudi v sobotnem prvenstvenem srečanju proti Dinamu, ko so Beograjčani doma s težavo odnesli celo kožo. Kar pa najbolj zaskrblja trenerja Branka Stankoviča je to, da Vladimir Petrović in Boronica še nista povsem nared.

Včeraj ob 17. uri so Beograjčani opravili poslednji trening pred drevišnjim nastopom. Časnikarjem je bil vstop strogo prepovedan, in to na izredno željo trenerja Stankoviča. Beograjčani so opravili lažji trening. Izvedeli pa smo, da je treniral tudi Petrović. Torej bo igral, ali ne bo igral? Včeraj zjutraj je Stanković dejal časnikarjem, da bo Petrović skoraj gotovo igral. Po včerajšnjem treningu pa naj bi Zvezdin trener rekel, da se bo odločil šele danes zjutraj.

«Vprašanje Petroviča» je torej še odprto. Sicer pa je tudi na dlani, da je Crvena zvezda brez Petroviča nedvomno vsaj za 20 odst. šibkejša. Obenem pa moramo tudi razumeti dvome trenerja Beograjčanov. Tvegati naskok «Pižona» na težkem igrišču (ko pišemo še vedno dežuje), potem ko je komaj okreval le ni lahka odgovornost.

Sicer pa poglejmo postavi, ki sta ju najavila trenerja:

INTER: Bordon, Bergoni, Baresi, Marini, Mozini, Dini, Caso, Prohaska, Altobelli, Beccalossi, Muraro (Ambu).

CRVENA ZVEZDA: Simenunović, Krnpotić, Jovin, B. Djurovski, Miletović, Jurišić, Petrović, (Šestić), Muslin, R. Savić, Janjanin, Repnič.

Favorit? Vsekakor je v rahli prednosti milansko moštvo, ki bo igralo doma. Beograjčani bi se, seveda, z neodločenim izidom povsem zadovoljili. Če bi dosegli kaj več, pa bi bili verjetno že zreli polfinalisti.

Branko Lakovič

DANAŠNJI SPORED

Pokal prvakov

Bayern (ZRN) - Banik Ostrava (ČSSR)
Spartak (SZ) - Real Madrid (Šp.)
Liverpool (VB) - CSKA (Bol.)
Inter (It.) - Crvena zvezda (Jug.)

Pokal pokalnih prvakov

West Ham (VB) - Dinamo Tbilisi (SZ)
Fortuna Duss. (ZRN) - Benfica (Port.)
Slavia Sofija (Bol.) - Feyenoord (Niz.)
Carl Zeiss (NDR) - Newport (Wales)

Pokal UEFA

Grasshoppers (Švi.) - Sochaux (Fr.)
Köln (ZRN) - Standard Liege (Belg.)
Saint Etienne (Fr.) - Ipswich (VB)
AZ 67 (Niz.) - Lokeren (Belg.)

KOŠARKA

SINOČI V MILANU

Najboljši tujci z veliko težavo premagali Italijo

Italija — All Stars 87:93 (57:50)

ITALIJA: Riva 2, Boselli 11 (1:2), Silvester 20 (4:5), Zampolini 10, Malagoli (0:2), Ferracini 8 (2:2) Gilardi 9, Meneghin 3 (4:5), Magnifico 4, Vecchiato 7 (3:5), Marzorati 10, Costa 3 (1:3).

ALL STARS: Beshore 3 (1:2), Holland 8, Brauson 5 (1:1), Basset 4 (2:2), D'Antoni 5 (1:1), Morse 2, Haywood 24 (2:7), Jura 4 (2:2), Brown 12, Kupec 4, Dalipagić 18 (4:5), Gianelli 4 (4:5).

SODNIKA: Solenghi in Albanesi (Italija).

MILAN — Skoraj 8 tisoč gledalcev se je sinoči zbralo v veliki športni palači v Milanu za pravo košarkarsko poslastico, za srečanje med Italijo in ekipo «All Stars» (najboljši tujici v Italiji).

Tujci tokrat res niso imeli lahkega dela z italijansko reprezentanco, ki je večji del srečanja bila celo v vodstvu in je s prikazano igro povsem zadovoljila. Po končanem srečanju je časnikarska komisija izbrala kot najboljšega igralca tujcev Spencerja Haywooda, kot najboljšega «azzurra» pa Pier Luigia Marzoratija.

Naj omenimo še to, da je v vrstah tujcev izredno dobro igral tudi Dražen Dalipagić, ki je bil tudi drugi najboljši strelec «All Stars».

B. Lakovič

AVTOMOBILIZEM

Znana avstrijska smučarja Klammer in Weirather sta izrazila željo, da bi nastopila na mednarodni 24-urni dirki v Le Mansu, ki bo letos 13. junija. Le malo verjetno je, da bi jima avstrijska smučarska zveza dovolila opraviti to pustolovščino.

GIMNASTIKA

Mehika se je odrekla organizaciji svetovnega gimnastičnega prvenstva, ki bi moralo biti na sporedu septembra letos v tamkajšnji prestolnici. Vzrok: preveliki stroški.

UMETNOSTNO DRSANJE

NA SVETOVNEM PRVENSTVU

Tudi Zagrebčanka Sanda Dubravčić med kandidatinjami za medaljo

Že na EP v Innsbrucku je pokazala svoje izredne sposobnosti

Šestnajstletna zagrebška dijakinja Sanda Dubravčić je na evropskem prvenstvu v umetnostnem drsanju v Innsbrucku 1981 zasluženo osvojila srebrno kolajno, zdaj pa je v Hartfordu, v ZDA, spet v krogu kandidatinj za kolajne na svetovnem prvenstvu, kjer lahko pričakujemo zagrizen boj Sande Dubravčić za uvrstitev v svetovnem merilu. Njen čas, seveda, šele prihaja, zato lahko mirno zapišemo, da bo Sanda Dubravčić na olimpijskih igrah v Sarajevu 1984, skupaj z Bojanom Križajem in alpskimi smučarji, jugoslovanski adut za kolajne; znano pa je, da je Bojan Križaj dosegel s četrtim mestom v veleslalomu v Lake Placidu 1980 največji uspeh jugoslovanskih športnikov na zimskih olimpijskih igrah. Hartford bo tudi pokazal, kakšna so nova razmerja v svetovnem umetnostnem drsanju, saj je znano, da sta se poslovila od tekmovalnega športa Robin Cousins, ki je zdaj zvezda ameriške drsalne revije «Holiday on Ice», in Jan Hoffmann, Anett Pötsch pa skorajda zagotovo ne bo nastopila zaradi poškodbe kolena.

Sanda Dubravčić je v Innsbrucku dokazala, da spada v svetovno elito v umetnostnem drsanju, pri čemer je navdušila opazovalce s svojo težko kombinacijo skokov, v kateri je izvedla tudi takšen ognjemet skokov, kakršen je kombinacija dvojni axel - trojni toeloop - dvojni rittberger, potem pa je na tiskovni konferenci povedala, da pripravlja za Hartford prosti program, v katerem bo morda prvikrat izvedla dvakrat zapored v neprekinjeni kombinaciji trojni toeloop. V poletnih mesecih je Sanda Dubravčić trenirala v Colorado Springsu pri slovitem Carlu Fassiju, njen napredek pa je posebej očiten v obveznih likih. To pa je bila doslej Ahilova peta v tekmovalnih programih Sande Dubravčić.

Zanimivo je vsekakor, da je agencija UPI poročala o izrednih tehničnih sposobnostih Sande Dubravčić, že z evropskega prvenstva v Göteborgu 1980, kjer je izvedla petero trojnih skokov, pa je bila zvezda v prostem programu, obenem pa je osvojila «malo srebrno kolajno» za svoja nastopa v kratkem in prostem slogu. Sanda Dubravčić je pokazala v Innsbrucku 1981 neverjetno stabilnost, s pravim ognjemetom težavnih skokov pa je navdušila tudi svojo trenerko Hildo Mudro, ki spada v najvišji razred svetovnih trenerjev, saj je bila pred leti trenerka Ondreja Nepele, petkratnega evropskega prvaka in trikratnega svetovnega prvaka v umetnostnem drsanju, pred letošnjo sezono pa je prišla v Zagreb, kjer raste talentiran mladi rod.

Sanda Dubravčić je dobila na evropskem prvenstvu v Innsbrucku 1981 prvikrat oceno 5,8 za tehnično težavnost v njenem prostem programu, medtem ko je bilo tudi poprečje ocen za umetniški vtis med 5,6 in 5,7 s čimer si je zagotovila v prostem programu odlično drugo mesto, takoj za evropsko prvakinjo Denise Biellmann (Švica), s petim mestom v obveznih likih in drugim mestom v kratkem programu pa je dokazala, da je v samem vrhu evropskega umetnostnega drsanja. Denise Biellmann je za sedaj še razred zase v evropski konkurenci, če ni prisotna tudi Anett Pötsch, v Innsbrucku pa so potrdile svojo visoko kvalitetno raven tudi Claudia Kristofics-Binder (Avstrija), Kristina Wegelius (Finska), Katarina Witt (Nemška demokratična republika) in Deborah Cottrill (Velika Britanija), ki je vodila po obveznih likih in kratkem programu, vendar je potem živčno klonila in dvakrat padla v prostem programu. In prav svetovno prvenstvo v Hartfordu bo dokončno razrešilo vprašanje, ali je Sanda Dubravčić že dosegla takšno tekmovalno zrelost, da bi lahko tudi na najzahtevnejših tekmovanjih, kakršna so svetovna prvenstva, dokazala, da je že v šestnajstem letu prerasla v eno izmed najboljših članic na svetu v umetnostnem drsanju.

ACO PASTERNJAK

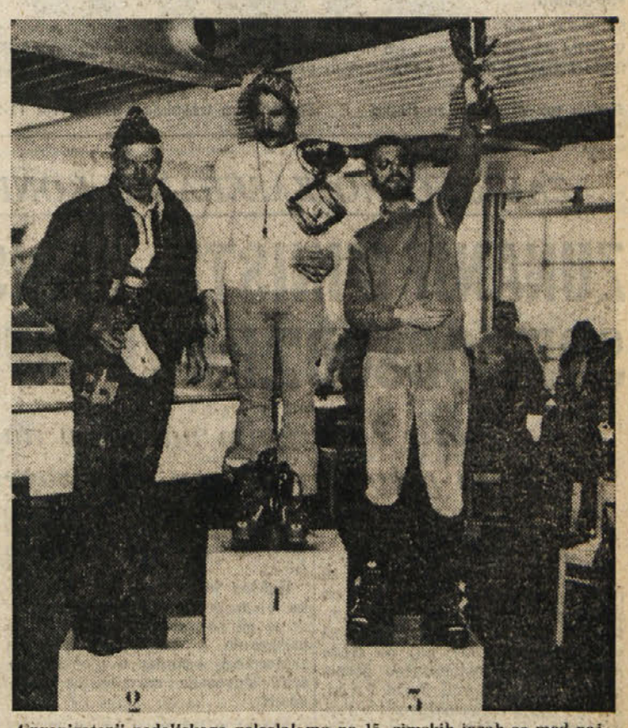

Organizatorji nedeljskega veleslaloma na 15. zimskih igrah so med najuspešnejše udeležence in društva razdelili številne pokale in druga priznanja (Foto Šik)

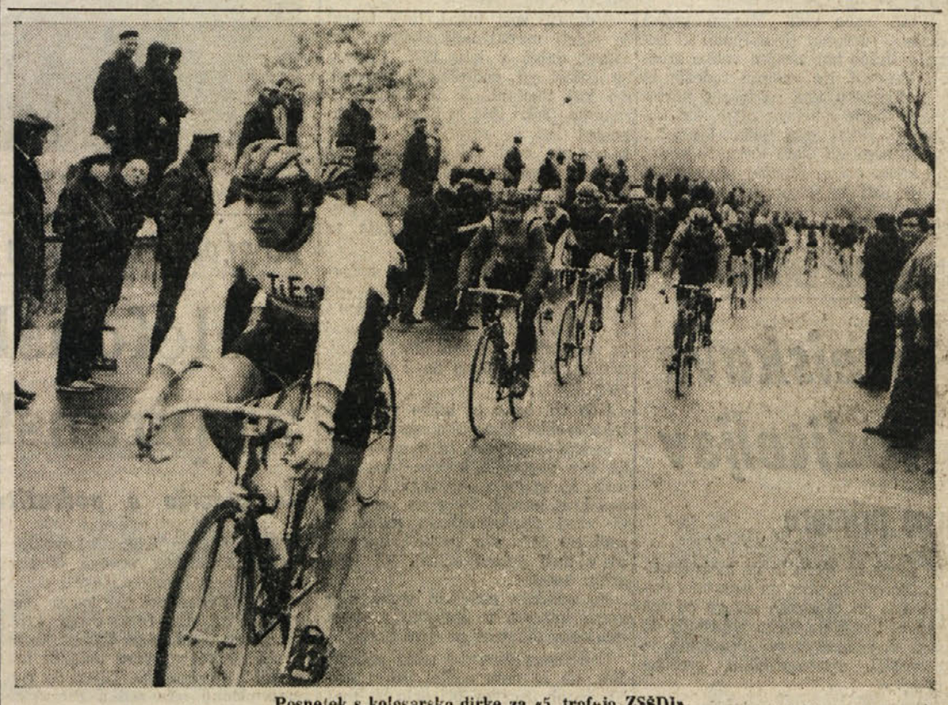

Posnetek s kolesarske dirke za «5. trofejo ZSŠDI»

ODBOJKA

V MOŠKI C-2 LIGI

Kljub zvrhani meri prizadevnosti Olympia tokrat ostala praznih rok

V ženski D ligi slogašice popustile v ključnih trenutkih

Olympia — Libertas Fiat Comolli 3:1 (5:15, 15:11, 9:15, 10:15)

OLYMPIA — Kuštrin, Dornik, Maraž, Kolenc, Markožič, M. in Š. Cotič, Terpin, Košič, Špacapan.

Kljub veliki prizadevnosti in zvrhani meri dobre volje, je morala Olympia praznih rok z igrišča. Slovenska ekipa je sicer slabo začela in prvi set izgubila, v nadaljevanju pa je nudila močan odpor nasprotniku in pokazala zelo živahno igro. Kljub vsem naporom pa je, žal, zmagala le v drugem setu.

ŽENSKA D LIGA

Julia - Sloga 3:2 (15:13, 2:15, 5:15, 15:10, 15:13)

SLOGA: Adam, Benčina, Grgič, Kovačič, Anamarija in Lučka Križmančič, Sosič, Vidali.

Slogašice bi proti Julii dosegle kaj več, če ne bi v ključnih trenutkih naredile prečej nedopustnih napak.

Prvi set je Sloga zgubila zaradi nepazljivosti, saj je vodila od samega začetka. V drugem in tretjem nizu pa je jasno dokazala (izid to zgovorno potrjuje), da je bila močnejša od nasprotnic. Tudi v ostalih dveh setih so slogašice pokazale svojo premoč in stalno vodile, v ključnih trenutkih pa so popustile in predale zelo pomembni točki. Pri tem ima sicer zelo veliko «zaslugo» tudi pristranski sodnik.

Sedaj čaka Slogo težka naloga, saj se bo morala boriti za obstanek v ligi in vsaka tekma bo odslej izredno pomembna.

L. K.

PROMOCIJSKA LIGA

Olympia — Libertas 0:3 (3:15, 7:15, 8:15)

OLYMPIA: Devetak, Malič, Pola, Rustja, Terpin, Uršič.

Na pustno nedeljo je tudi druga ekipa goriške Olympie doživela poraz na domačem igrišču, česar je krivo dejstvo, da je nastopila v okrnjeni postavi (pa tudi neprimeren datum). Olympijci so pokazali medlo igro in so naredili vrsto tehničnih napak, zaradi česar lahko rečemo, da je rezultat popolnoma pravičen.

G. R.

1. MOŠKA DIVIZIJA

Jamlje — Fides Intrepida (Gradež) 3:1 (12:15, 15:3, 15:11, 15:13)

JAMLJE: Soban, Gergolet, Devetak, F. in M. Bagon, Semolič, Klanjšček, P. Bagon, Pahor.

Proti solidni ekipi Fides Intrepida iz Gradeža so Jameljci osvojili nov par točk in tako dosegli tretjo prvenstveno zmago. Domačini so končno nastopili v popolnejši postavi.

Naši fantje so že v uvodnih potezah večkrat spravili nasprotnika v težave, vendar so v odločilnih trenutkih zaradi nezbranosti in prevelike napetosti prepustili gostom prvi set. Kraševci pa so se v drugem nizu zbrali in ga brez večjih težav osvojili. Tudi v tretjem nizu ni gostujoča ekipa delala prevelikih težav razigranim domačinom. V zadnjem in odločilnem setu sta si bili ekipi znova enakovredni. V ključnih trenutkih pa so bili Jameljci le prisebnejši.

P. I.

Kras — Roc B 0:3 (10:15, 14:16, 9:15)

KRAS: Jože Jani, Biteznik, Budin, Gruden, Marušič in Igor Milič.

V zelo pomembni tekmi, ki so jo Kraševci odigrali prejšnjo soboto v nabrežinski telovadnici z drugo postavo Rocola, bi morala pasti odločitev o drugem mestu v skupini, ki še daje možnost za napredovanje. Zaradi nenadne bolezni dveh ključnih igralcev ter zaradi neopravičljive odsotnosti Žerjala, so domačini s čistim 3:0 podlegli nasprotniku ki si je skoraj matematično zagotovil drugo mesto v skupini. Če bi rdeče-beli zaigrali v popolni postavi, bi prav gotovo strli odpor gostov. Najbolj borben je bil drugi set, v katerem so Kraševci vodili že 14:12, a so jih gostje po nepotrebnem dohiteli in premagali.

z

NOGOMET

V MLADINSKIH PRVENSTVIH

OBILICA ZADETKOV V MREŽAH NAŠIH EKIP

V devetih odigranih tekmah so dale le 3, prejele pa kar 34 golov

KADETI

IZIDI

Zaule - S. Marco 0:3; Stock Portuale 1:0; Rosandra - Opicina 3:0; Edil Adriatica - Breg 5:1; Costalunga - Roianese 3:0; Supercaffè - Fortitudo prekinjena.

LESTVICA

Costalunga 35; Edil Adriatica 26; Libertas 23; Fortitudo 22; Opicina in Portuale 18; Supercaffè in S. Marco 17; Rosandra 14; Zaule in Stock 11; Roianese 10; Breg 9.

NARAŠČAJNIKI

Vesna - Domio 0:0

VESNA: Savarin, Zarotti, Ciacchi, Musizza, Tamaro, Puntari, Altin, Del Bello, Candotti, Švab, Žužek

Vesna je proti Domiu osvojila točko, čeprav bi si z malo več športne sreče lahko priborila celoten izkupiček. Pomanjkanje nekaterih standardnih igralcev se je poznalo, saj se je igra odvijala pretežno na sredini igrišča in vratarja nista bila skoraj nikdar zaposlena.

Fabio

SKUPINA B

IZIDI

Don Bosco - CGS 0:3; Primorje - Kras 2:0 (brez borbe); Primorec - Inter TS 1:1; Stock - Olimpia 0:4; Vesna - Domio 0:0.

LESTVICA

CGS 25; Olimpia 21; Primorec 20; Inter TS 17; Domio 15; Vesna 14; Don Bosco 13; Primorje 13; Stock 6; Kras 2.

NAJMLAJŠI

Breg — Campanelle 0:6 (0:3)

BREG: Zupin, Olenik, Štrain, Rapotec, Di Donato, Ciacchi, Barut, Smotlak, De Martin, Godina, Tul.

Močni nasprotniki in poškodba vratarja so vzrok hudega poraza mladih Brežanov.

Franko Korošec

Olimpia — Primorje 4:0 (2:0)

PRIMORJE: Spadoni, De Bernardi, Nabergoj, Malalan, Zancolich, Depase, Glavina (Zadev), Celea, Kemperle, Comino, Capuano.

V gosteh proti solidni ekipi Olimpie so najmlajši predstavniki Primorja ponovno predali nasprotniku obe točki. Sam izid srečanja jasno priča, da so domačini zmago zaslužili. «Rdeče-rumeni» so v tem srečanju igrali v zelo okrnjeni postavi.

H V.

SKUPINA A

IZIDI

Breg - Campanelle 0:6; Montebello - Costalunga 0:1; Fortitudo - Ponziana prekinjena; Libertas - Portuale 3:0; S. Vito - S. Luigi For You 2:1.

LESTVICA

Fortitudo 24; Ponziana 23; Libertas in Campanelle 22; S. Vito 21; Costalunga 16; S. Luigi For You 15; Portuale 11; Blue Star 10; Montebello 9; Zaule 4; Breg 1.

SKUPINA B

IZIDI

Inter TS - Giarizzole 0:4; Olimpia - Primorje 4:0; Supercaffè - S. Andrea 3:1; CGS - Triestina 1:1; Chiarbola - Zarja 12:0.

LESTVICA

Triestina 25; Supercaffè, Olimpia in Chiarbola 20; S. Andrea 18; Roianese 17; CGS 14; Inter TS 13; Giarizzole in Esperia S. Giovanni 11; Primorje 5, Zarja 0.

ZAČETNIKI

Giarizzole — Gaja 5:0 (1:0)

GAJA: Kočevar, Baldissin, Leone, Ota, Canziani, A. Kralj, V. Kralj, Černe, Špehar, Milkovič, Čuk.

Proti prvouvrščeni ekipi Giarizzol so gajevci zdržali le prvi polčas, ko so se kolikor toliko dobro branili in prejeli le en gol, niso pa nikakor tako igrali na sredini igrišča in v napadu.

V drugem polčasu pa je prišla na dan boljša telesna in tehnična pripravljenost Giarizzol, ki so ne močnim gostom nasule še štiri gole.

M. D.

Esperia SI - Primorje 0:0

PRIMORJE: Luksa (Costanzo), Maurovich, Reina, Sardoč, Reganzin, Gava, Glavina (De Bernardi), Vascotto, Sardoch, Painat, Fagin in Grando.

V bistvu je izid srečanja pravičen, čeprav bi Prosečani z malo več športne sreče lahko tudi zmagali. Primorje je v prvem polčasu popolnoma nadigralo domačine, ki v tem delu srečanja sploh niso dali strela proti vratom proseške ekipe. Le v nadaljevanju so domačini postali nekoliko bolj prodorni, toda proseška obramba je bila vedno na mestu.

H. V.

SKUPINA A

IZIDI

Domio - Breg prekinjena; Fortitudo - Libertas prekinjena; Rosandra - Muggesana 0:1; S. Sergio - Portuale 0:0; Ponziana A - Soncini B 2:1.

LESTVICA

Libertas 22; Ponziana 21; S. Sergio 17; Muggesana 16; Soncini B, Costalunga in Portuale 14; Fortitudo 13; Rosandra 12; Domio 6; Breg 0.

SKUPINA C

IZIDI

Giarizzole - Gaja 5:0; Ponziana B - Supercaffè 0:1; Esperia SI A - Primorje 0:0; Chiarbola B - S. Andrea A prekinjena; Opicina - S. Luigi For You 0:1.

LESTVICA

Giarizzole 25; Supercaffè 21; Esperia SI A 19; S. Luigi For You 18; CGS in S. Andrea A 17; Primorje 13; Opicina 8; Ponziana 7; Chiarbola 6; Gaja 1.

CICIBANI

SKUPINA A

IZIDI

Fortotudo A - Chiarbola 0:3; Zaule A - Breg prekinjena; Portuale B - Soncini B 2:3; Rosandra - Domio prekinjena; Ponziana A - Costalunga 6:2.

LESTVICA

Ponziana 26; Muggesana 24; Zaule 21; Chiarbola 19; Soncini 17; Breg 12; Rosandra 11; Fortitudo 9; Costalunga 7; Domio 6: Portuale 3.

SKUPINA C

IZIDI

Opicina - Libertas 1:8; Zaule B - Primorje prekinjena; Esperia SI B - S. Luigi For You 1:4; Giarizzole - S. Andrea 1:0; CGS - S. Vito 4:1.

LESTVICA

S. Luigi For You 23; CGS 21; Libertas in Giarizzole 20; Opicina in S. Andrea 12; Zaule, Esperia SI, S. Vito 8: Primorje 5.

MLAJŠI CICIBANI

IZIDI

Fortitudo - Chiarbola 2:4; Cave - Breg 1:1; S. Luigi For You - Soncini 2:2; Giarizzole - Domio 0:2; CGS - S. Andrea 0:2; Esperia SI - Campanelle 1:1.

LESTVICA

S. Luigi For You 30; S. Andrea 25; Campanelle 24; Soncini 23; Chiarbola 19; Giarizzole 15; Esperia SI 14; Fortitudo 12; CGS 11; Domio 10; Breg 6, Cave 2.

H V.

ROKOMET

Cividin Trst — Volksbank Bocen 35:15

CIVIDIN: Pušpan, Palma, Giustin 1, Ovelia, Pippan 2, Pischianz 16, Andreasic 3, Calcina 2, Scropetta 5, Bozzola 6, Brandolin.

VOLKSBANK: Forrer 1, Vidman T., Schrot, Bodini 1, Cicoria 5, Vidman J. 4, Buner 1, Dalvai 1, Schil 2.

SODNIKA: Jelic (Bologna) in Unterreitmeir (Cagliari)

GLEDALCEV: 1500

IZKLJUČENI: za 2. min. Andreasič 2 krat

Po pekočem porazu s Tacco je Cividin zopet visoko slavil. Tržačani so se tokrat srečali s Volksbanko iz Bocna, ki leži na zadnjih mestih lestvice. «Zeleno-plavi» so bili za razred boljši in so vseskozi polnili nasprotnikova vrata. Pischianc je tokrat dosegel svoj osebni rekord v zadetkih (16). Tudi Pušpan je bil odličen.

LESTVICA

Cividin Trst in Tacca Varese 31, Forst Brixien 28, Rovereto 23, Eldec Rim 18, Fabbri Rimini 18, Bancoroma Rim 17, Mercury Bologna 15, Campo del Re Teramo 13, Jomsa Rimini 11, Volksbank Bocen 10, Rubbiera Reggio Emilia 7, Tor di Quinto Rim 7, Edilarte Conversano 5.

IZIDI 17. KOLA

Forst - Jomsa	26:24
Rovereto - Campo del Re	17:17
Tor di Quinto - Edilarte	17:16
Bancoroma - Eldec	21:17
Mercury - Tacca	26:30
Cividin - Volksbank	35:15
Fabbri - Rubbiera	14:13

NASLEDNJE KOLO (15. 3. 81)

Fabbri - Cividin; Volksbank - Mercury; Tacca - Bancoroma; Eldec - Tor di Quinto; Edilarte - Rovereto; Campo del Re - Forst; Rubbiera - Jomsa.

MAX

KOŠARKA

V PRVENSTVU DEČKOV

V slovenskem derbiju novi točki za Kontovel

Kljub dobri igri v drugem polčasu Jadran ni nadoknadil zamujenega - Okrnjena postava Bora odpravila Barcolano

Kontovel — Jadran 88:74 (46:31)

KONTOVEL: Danieli 4, Emili 8, Grilanc 6, Tiera 4, Pertot 0, Škabar 18, Starc 48, Brischia, Furlanič.

JADRAN: Granier 2, Persi 4, Jerič, Košuta 22, Guštin 2, Fabi 8, Ferri 36.

Kontovelci so osvojili četrti par točk, in to v slovenskem derbiju proti ekipi Jadran. V prvem polčasu so domačini zaigrali boljše od nasprotnika in si priigrali zanesljivo prednost. V drugem polčasu so jadranovci močno reagirali, vseeno pa jim ni uspelo nadoknaditi zamujenega. Kontovelci so torej povsem zasluženo zmagali, četudi so nasprotniki včasih bili boljši od domačinov. Pri Kontovelu se je izkazal Škabar, medtem ko sta se pri Jadranu posebno odlikovala Ferri in Košuta.

D. S.

Bor — Barcolana 71:41 (31:18)

BOR: Zniderščič, Kovačič 10, Pisani 22, Krapež 10, Žerjal, Brandolin 8, Pupulin 21, Gruden.

Borovi dečki so na domačem igrišču visoko premagali šibko Barcolano in s tem potrdili dobro mesto na lestvici. Naši fantje so stopili na igrišče v okrnjeni postavi, vseeno pa so bili mnogo boljši od nasprotnika. Najboljša na igrišču sta bila Pupulin in Pisani, ki je tudi ulovil res veliko odbitih žog.

Cancia

PROMOCIJSKO PRVENSTVO

Barcola — Bor 87:48 (48:30)

BOR: Bruno Kneipp 8 (2:2), Franko Koren, Leo Koren 4 (4:5), Ražem 3 (1:2), Degan 4, Race 11 (1:6), Canciani 4, Renato Kneipp, Marsič 8 (2:12), Mesesnel 6.

SODNIKA: Koraca in Volk iz Trsta

PM: Bor 10:27

Borovci so v drugem kolu povratnega dela promocijskega prvenstva utrpeli visok poraz proti peterki Barcolane, ki si je do nedelje skupaj z Don Boscom in Borom delila drugo mesto na lestvici. Domačini so stopili na igrišče odločeni, da zmagajo, naši fantje pa prav tako, vendar na igrišču tega prav gotovo niso pokazali. Barcolane je takoj prišla v vodstvo in bila uspešna predvsem v protinapadu, «plavi» so bili vse preveč raztreseni in v napadu igrali katastrofalno. V drugem polčasu so zadeli le 18 pik, kar dokazuje, da ni bila igra, ki so jo izvajali, niti podobna tisti, ki smo jo bili vajeni videti. Italijanska peterka pa je kot za stavo zadevala koš za košem, ker so borovci takrat tudi v obrambi precej pešali. Upajmo, da je bil vsega tega kriv samo pust, ker Stokljeve varovance sedaj čaka težko srečanje. Na stadionu «1. maj» bo v soboto v gosteh Ferroviarrio, ki je še nepremagan na vrhu lestvice.

Štefan

SMUČANJE

Srebro za Cerkovnika na študentskih igrah

Na univerziadi v Jaci je v moškem slalomu zmagal Čehoslovak Zeman, pred Jugoslovanom Cerkovnikom. Tretji je bil Bolgar Popangelov.

* * *

V Trbižu se bo danes začelo mednarodno smučarsko tekmovanje za pokal Aoškega vojvode. Pokal bo dobila ekipa, ki bo imela najbolje uvrščena tekmovalca v slalomu in veleslalomu (ta bo na sporedu jutri).

UMETNOSTNO DRSANJE

Kot poročajo iz Berlina, je znana vzhodnonemška umetnostna drsalka Anette Pötzsch opustila aktivno nastopanje.

BOKS

Bruce Fitzgerald umrl za posledicami dvoboja

EASTON (ZDA) — Boks je terjal še eno mlado življenje. Dvanajst ur po dvoboju proti J. C. Johnsonu je včeraj umrl 24-letni ameriški boksar Bruce Fitzgerald. Predno je sodnik srečanje prekinil, je mladi Fitzgerald doživel kar štiri KO. Ob zadnjem je padel v nezavest, iz katere se ni več prebudil.

OBVESTILA

SPK Čupa

sklicuje v petek, 6. t.m., ob 20. uri v gostilni Silvester v Nabrežini sestanek odbornikov.

* * *

ŠD Mladina

obvešča, da bo jutri, 5. marca, ob 20.30 v domu «Albert Sirk» Alojz Abram prikazal diapozitive o planinstvu s temu «Pot prijateljev».

Sledila bo debata.

* * *

ŠZ Bor odbojkarska sekcija

obvešča, da bo seja sekcije jutri, 5 t.m., ob 20. uri.

Pri ŠK Kras so si razdelili naloge in obveznosti

Pred nedavnim se je odbor ŠK Kras prvič sestal po občnem zboru in si razdelil funkcije. Veliko pozornost so odborniki posvetili tekočemu letu, saj predstavlja važen mejnik za društvo, ki bo letos praznovalo 20 let neprekinjenega in plodnega delovanja. Prisotni so se zavzeli, da bi čim bolje in čim lepše praznovali ta jubilej, zato pa bo potrebno veliko trdnega in vztrajnega dela, ki bo brez dvoma privedlo do začrtanih ciljev in obrodilo zaželene sadove.

Soglasno so se odborniki domenili, da v glavnih obrisih ne spremenijo prejšnjega odbora. Zaradi preobremenjenosti nekaterih odbornikov pa je prišlo do nekaterih manjših sprememb. Ena izmet teh je tudi ta, da so v letošnje komisije odbora športnega krožka Kras vključili tudi ostale člane, ki niso odborniki, a pridno in marljivo pripomorejo pri vsaki delovni akciji. Upajmo pa, da te rahle spremembe v prihodnosti ne bodo bistveno vplivale na uspešno delovanje društva.

Novi odbor je sestavljen tako: predsednik Vojko Kocman, podpredsednik Igor Milič, tajnik Nadja Škabar, pomožni tajnik Nataša Škrk, blagajnik Neva Rebula, pomožni blagajnik Sonja Rebula, svetovalec Stanko Budin, gospodar Gianni Romagna, pomožni gospodar Sergio Cerkvenič.

Nadzorni odbor: Srečko Budin kot predsednik, Marjan Milič in Marcelo Doljak.

Odgovorni po vaseh so: Zgonik — Tamara Blažina; Sales — Majda Stubelj; Gabrovec - Josip Kocman; Samatorca — Marcelo Doljak; Briščiki — Rudi Emili; Repnič — Sonja Rebula; Repen — Bogdan Raubar; Koludrovica — Zdravko Skupek; vasi devinsko-nabrežinske občine — Stanka Mokole.

Načelniki: odbojka — Lucijan Milič; namizni tenis — Zvonko Simoneta; nogomet — Oskar Vatovec; otroška telovadba — Nevja Kante; balinanje — Ladi Milič; rekreacija — Lilijana Kralj; tisk in propaganda — Zdravko Skupek.

Komisije: odbojka — Lucijan Milič, Božič Grilanc, Igor Milič, Sonja Rebula, Ladi Budin; namizni tenis — Zvonko Simoneta, Sonja Milič, Alenka Furlan, Vesna Doljak in vsi igralci nad 15. letom ter vsi trenerji; nogomet — Oskar Vatovec, Sergio Cerkvenič, Branko Guštin, Josip Kocman, Ljubo Milič, Miloš Milič, Stanka Mokole, Andrej Race, Bogdan Raubar, Peter Terčon, Mirela Zgonc, Luciano Purič, Luciano Černjava, Alberto Mazutta, Vinko Hafner, Zdravko Skupek, Danilo Rebula; otroška telovadba — Nevja Kante, Nevenka Škrlj, Nataša Škrk, Nadja Škabar, Darma Purič; balinanje — Ladi Milič, Ladi Rebula, Aleksander Milič, Anton Kobal, Viktor Milič, Marcelo Doljak, Igor Milič; rekreacija — Lilijana Kralj, Stanko Budin; šah — Zvezdan Doljak; trim — Marjan Milič, Majda Stubelj, Boris Zidarič, Sonja Rebula; stiki s pobratenim DVD Partizan Moste — Igor Milič, Vojko Kocman, Nadja Škabar.

z

Uredništvo, uprava, oglasni oddelek,
TRST, Ul. Montecchi 6, PP 559 Tel. (040) 79 46 72 (4 linije)
Podružnica Gorica, Drevored 24 Maggio 1 — Tel. (0481) 8 33 82 - 57 23
Naročnina
Mesečna 7.000 lir — vnaprej plačana celoletna 49.000 lir.
V SFRJ številka 5.50 din, ob nedeljah 6.00 din, za zasebnike mesečno 80.00, letno 800.00 din, za organizacije in podjetja mesečno 100.00, letno 1000.00.
Poštni tekoči račun za Italijo Založništvo tržaškega tiska, Trst 11-5374

PRIMORSKI DNEVNIK

Stran 6 4. marca 1981

Za SFRJ Žiro račun 50101-603-45361 «ADIT» DZS 61000 Ljubljana Gradišče 10/II. nad., telefon 22207
Oglasi Ob delavnikih: trgovski 1 modul (šir. 1 st., viš. 43 mm) 27.000 lir. Finančni 800, legalni 800, osmrtnice 300, sožalja 400 lir za mm višine v širini 1 stolpca. Mali oglasi 200 lir beseda. Ob praznikih: povišek 20%. IVA 15%. Oglasi iz dežele Furlanije-Julijske krajine se naročajo pri oglasnem oddelku ali upravi, iz vseh drugih dežel v Italiji pri SPI.
Odgovorni urednik Gorazd Vesel
Izdaja in tiska ZTT Trst
Član italijanske zveze časopisnih založnikov FIEG

ZAKLJUČENO ZASEDANJE KONFERENCE OAE

ZUNANJI MINISTRI AFRIŠKIH DRŽAV SPET OBSODILI JUŽNOAFRIŠKI REŽIM

Poziv Združenim narodom naj sprejmejo gospodarske sankcije zoper Pretorio

(Dopisnik Dela za Primorski dnevnik)

NAIROBI — Zunanji ministri 50 neodvisnih afriških držav so ob koncu enotedenske ministrske konference OAE v Adis Abebi pozvali varnostni svet OZN, naj do srede aprila sprejme mandatarne gospodarske sankcije proti Južni Afriki, zavoljo njene nepopustljivosti v razreševanju namibijskega vprašanja. Južno Afriko je hkrati ostro napadel prihodnji predsednik OAE, kenijski voditelj Daniel Arop Moi, na mednarodni novinarski konferenci v Nairobiju.

Ministrska konferenca OAE sicer ni v celoti razrešila vseh spornih vprašanj, s katerimi se danes spopada Črna celina. Dve najbolj kočljivi med njimi, to je vprašanje Zahodne Sahare in libijske vojaške intervencije v Čadu, so preložili do prihodnjega, 18. vrhunskega srečanja Organizacije afriške enotnosti, ki bo junija v kenijski prestolnici Nairobiju. V vmesnem času pa bosta ti dve vprašanji obravnavala posebna komiteja šefov držav. Čadsko vprašanje je sicer izzvalo ostre napade sudanskega in egiptovskega predstavnika na rovaš Libije, vendar pa se zdi, da na splošno ni vplivalo na potek ministrske konference in da so afriške države prisluhnile libijskim zagotovilom, da bo do morebitne združitve s Čadom prišlo šele po referendumu v obeh deželah. Libija si bo tudi prizadevala za trojno srečanje v Ndjameni z udeležbo Libije, Čada in Nigerije.

Toliko enotnejše pa je bilo stališče ministrske konference zastran namibijskega vprašanja. V sklepni resoluciji so zunanji ministri ostro obsodili južnoafriško nepopustljivost kot tudi njene agresivne akcije proti sosednjim afriškim državam. Pozvali so varnostni svet OZN, naj se sestane najpozneje do srede aprila ter sprejme mandatarne gospodarske sankcije proti Južni Afriki. V primeru pa, da bo sprejetje teh sankcij onemogočeno z vetom, bodo afriške države terjale izredno zasedanje generalne skupščine OZN, na katerem bi razpravljali o nadaljnjih akcijah proti Južni Afriki. Afriški zunanji ministri so se zavzeli tudi za povečano pomoč namibijskemu osvobodilnemu gibanju SWAPO.

Ministrska konferenca OAE je obenem pozvala ZDA in druge članice zahodne kontaktne skupine, ki so doslej posredovale v namibijskem vprašanju, naj izvedejo ustrezen pritisk na Južno Afriko, da bi spremenila svoje nepopustljivo stališče. V bistvu gre torej za nekakšno preizkušnjo dejanske pripravljenosti Zahoda, v prvi vrsti pa nove Reaganove administracije, da prispeva k razrešitvi poslednjega kolonialnega vprašanja na afriških tleh: kolikor se bo Zahod v varnostnem svetu zatekel k vetu, bo doživel splošno obsodbo na izrednem zasedanju generalne skupščine OZN. Kot je bilo slišati v ministrskih krogih v Adis Abebi, želijo dati afriške države Reaganovi administraciji dovolj časa za razmislek.

Vtem pa je tudi gostitelj bližnjega 18. vrha Organizacije afriške enotnosti in njen predsednik za čas prihodnjega leta dni, kenijski voditelj Daniel Arap Moi v Nairobiju najostreje obsodil «nečloveško naravo» južnoafriškega režima in kritiziral tiste države — pri čemer je imel v mislih predvsem ZDA — ki se obotavljajo napasti politiko apartheida zato, ker štejejo Južno Afriko za «zanesljivi člen v varnosti Zahoda». To pa je zgrešeno, je poudaril predsednik Moi, saj notranje razmere v Južni Afriki dejansko predstavljajo resno grožnjo mednarodnemu miru in varnosti. Moijev poziv Reaganovi administraciji, naj zavzame odločnejše stališče do južnoafriške rasistične politike, ima še toliko večjo težo zato, ker velja Kenija za sicer naklonjeno ZDA in jim je maja lani denimo odobrila vojaške olajšave.

Ministrska konferenca OAE je drugače potekala tudi v znamenju globoke gospodarske krize, s katero se ta čas spopada Črna celina, o čemer priča tudi skromnejši proračun organizacije za prihodnje leto. Kot je opozoril generalni sekretar OAE Edem Kodjo, je skoraj polovica članic zakasnila v izplačevanju svojega prispevka v proračun organizacije, pri čemer je omenil, da sta do oktobra lani v celoti poravnali svoje obveznosti le dve članici, to je Malavi in Kenija.

TIT DOBRŠEK

● Harej

(Nadaljevanje z 2. strani)

prave v deželnem svetu Furlanije - Julijske krajine o zakonskih osnutkih za zaščito manjšin, razlaščanje zemlje in diskriminacijo do slovenskega govornika na javnem zborovanju, ki so ga podprle vse sindikalne organizacije in krajevne ustanove. Tu se samo po sebi postavlja vprašanje o resnični volji po brezkompromisnem uveljavljanju enakopravnosti obeh narodov in jezikov.

Kakšna je po vašem mnenju lahko vloga krajevnih ustanov, predvsem pa pokrajinske uprave, da bi prispevale k čimprejšnji odobritvi zakonskega osnutka o globalni zaščiti slovenske narodnostne skupnosti?

Krajevne ustanove že po svojem skupnostnem značaju in pristojnostih težijo za cilji, ki jih druge organizacijske skupnosti in občestva ne morejo doseči. A tu govorimo o krajevnih ustanovah na Tržaškem, Goriškem in v videmski pokrajini, kjer žive prebivalci slovenske narodnosti. Te ustanove morajo opravljati svojo glavno dolžnost, ki je skrb za skupni blagor občanov, če skrbe tudi za slovenski del prebivalstva, da svobodno in nemoteno razvija svoje prirodne lastnosti. Prav v tej smeri smo poudarjali in poudarjamo velik pomen celovite zakonske zaščite.

Tržaška pokrajina ima že v svojem programskem dokumentu in v tekstu političnega sporazuma večine odstavek, kjer piše, da bo pokrajina povzela pobude pri italijanski vladi, da ta predloži parlamentu osnutek za globalno zaščito slovenske narodne skupnosti, ker je mnenja, da je nakopravnost med narodoma na vseh ravneh pogoj za nadaljnji prispevek slovenske skupnosti v smeri razvoja republike, ki je nastala iz odporništva in izhaja iz natančnih določb italijanske ustave.

Pokrajina more tudi preko strank, ki so zastopane v svetu — med njimi so tudi vladne stranke — pospešiti postopek, da dosežemo v kratkem času celovito zaščito naše narodne skupnosti. Potrebna so pač nenehna volja in pogosta primerna dejanja.

NAJVEČJA NAJDBA MAMIL V SLOVENIJI

Carinik pri Fernetičih odkril 7 kg heroina v rezervnem kolesu turškega avtomobila

«Šesti čut» carinika je privedel do pomembnega odkritja Turka je ustavil že pred leti, vendar takrat ni imel mamila

SEŽANA — Carinik na mejnem prehodu Fernetiči je v rezervnem kolesu avtomobila turškega državljana 46-letnega Bozkurt - Huseyina Turguta našel sedem kilogramov heroina. «Šesti čut» carinika tudi tokrat ni izdal. Z natančnostjo elektronskega spomina se mu je namreč Bozkurt - Huseyin Turgut zazdel znan. Pa ne zaman. V rezervnem kolesu je bilo skritih 14 plastičnih vrečk po pol kilograma tega «težkega» mamila. Največja najdba heroina v Sloveniji.

Sreda popoldan (18. februarja) ob 17. uri in 30 minut. V vrsti vozil pripelje na Fernetiče zelena velika «žaba» citroen ID 21, v njem je turški državljan, ki pa je začasno na delu v Švici. Carinik Marjan (imenujmo ga tako, kajti zaradi različnih vzrokov cariniki nimajo radi, da bi postajali kakorkoli «slavni» v sredstvih javnega obveščanja) stoji ob neskončni vrsti in že neštetokrat vpraša: «Dober dan. Za prijavit?»

O Marjanu pove upravnik sežanske carinarnice, da je eden najbolj izkušenih carinikov, ki ima dobro razviti «šesti čut», ki misli, razmišlja in dobro opazuje. Pravzaprav je po svojih uspehih najboljši delavec na sežanski carinarnici. Za svoje uspešno delo je leta 1976 dobil tudi plaketo varnosti republiškega sekretariata za notranje zadeve. «Takih delavcev si carinska služba želi še več. To njegovo odkritje pa sploh ni slučajno.»

Pred sabo vidi Marjan veliko «žabo», turškega državljana, ki pelje v tujino kar nekam veliko stvari. Preveč! Na zadnjih sedežih in v prtljažniku ima natlačene kartonaste škatle s hrano: oljke, sir, kostanj... zakaj ima toliko hrane?... je že sumljiv! Zato mora iz vrste, ob stran ceste. Marjan si ogleduje potni list, turškega državljana pa avtomobil... Huseyin Turgut. V trenutku se mu zazdi znan. Da, pred tremi leti je prav Marjan zaustavil istega voznika, v istem avtomobilu, le da se je takrat vozil iz Švice skozi Jugoslavijo proti Turčiji; torej v obratni smeri. Takrat se je odločil za natančen pregled s posebnim rentgenskim aparatom (ki ga cariniki imenujejo «inšpektor»). Odkril je skrivališče — «bunker» v blatniku: skrivališče je bilo tedaj prazno, tako da kljub izpraševanju, Turgutu niso mogli ničesar in so ga izpustili.

Sedaj je spet tukaj, toda tokrat je videti precej bolj zbegan; kot takrat daleč v letu 1977. Carinik se odloči za podrobnejši pregled. Če kaj tihotapi, je iz Turčije le mamilo. Tako išče in išče in se naposled loti še rezervnega kolesa, ki se mu zazdi takoj nekoliko težje. Iz zračnice skuša sprazniti zrak, pa ga skorajda ni. Potežka še enkrat — v njej se nekaj premika. «Hašiš » vpraša Turguta, ta pa, bled, samo odkima.

Če ni hašiš, je kaj bolj močnega, to je Marjana vznemirilo. «Še dobro, da sem ravnal previdno,» si je mislil, ko je za vsak slučaj in za varnost ob sebi imel še miličnika, ki je budno pazil na Turguta.

Kdo ve, kako bi lahko reagirala taka «velika riba» tihotapske mreže.

Sedem kilogramov heroina je menda ena največjih količin tega mamila, ki so ga v Jugoslaviji uspeli naenkrat zaseči. Sicer pa so uspehi proti razpečevalcem mamil v zadnjem času vse večji. Samo lani so v naši državi odkrili 301 kilogram heroina.

Po uradnih podatkih stane kilogram heroina v Jugoslaviji deset milijonov dinarjev na črni borzi.

Uspešnega carinika smo povprašali, da bi nam naštel nekaj svojih večjih uspehov pri delu na mejnih prehodih. Toliko jih je bilo, da se vseh res ni mogel spomniti. Povedal nam je, da je 29. novembra 1975 v bunkerju nekega grškega avtomobila odkril 22 kilogramov zlatnine. Leta 1977 je v Ljubljanski stoenki pod tapeto našel 189 tisoč nemških mark. Nedvomno je odkril tudi ponarejen dokument, s katerim so skušali v Jugoslavijo «uvoziti» pet težkih motorjev (honde in kawasaki). Vsako leto odkrije najmanj 3 do 4 milijone tihotapskega blaga. Letos bo ta vsota precej višja. Za carinikov trud podelijo vsako leto priznanja ali tudi denarne nagrade, ki pa seveda niso sorazmerna z denarnimi vrednostmi posameznih uspehov. Carinik Marjan je nagrade in priznanja dobil še vsa leta, odkar dela na sežanskih mejnih prehodih in jih bo prav gotovo tudi v bodoče.

BORIS ŠULIGOJ

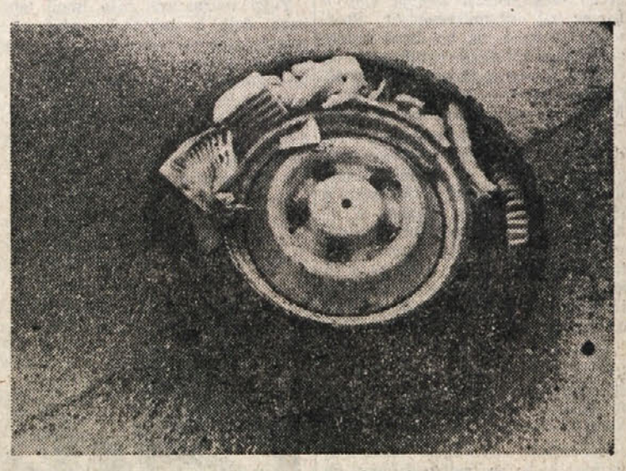

Rezervno kolo, v katerem je bilo skrito mamilo

DO 21.000 DINARJEV ZA TELEFONSKI PRIKLJUČEK

Telefonske težave za piranske občane

Že govorijo o podražitvi telefonskih priključkov

PIRAN — Na telefonski priključek so stanovalci novega naselja Razgled nad Piranom čakali dolga leta. Različno: eni so svoje hiše sezidali že leta 1974, drugi 1977, eni so za sekundarno telefonsko omrežje že takrat pred dolgimi leti plačali 5000 dinarjev. Drugi so isto vsoto plačali šele sedaj. Preprosto zato, ker je bil v nekaterih pogodbah za zidavo nekaterih stanovanjskih hiš prispevek za PTT omrežje vpisan, drugod tega ni bilo. Sedaj je sicer težko trditi, kdo od obojih je na boljšem. Pet tisoč dinarjev je bilo pred petimi leti nedvomno več, kot je danes; vendar je nedvomno težje plačati ta prispevek skupaj še z ostalimi izdatki za telefonski priključek.

Stanovalci iz iste ulice so za to, da jim bo lahko doma v «bližnji prihodnosti» brnel telefon, plačali vsak drugačno vsoto, poleg omenjenih pet tisočakov za sekundarno telefonsko omrežje, so plačali še 5.250 dinarjev za sam priključek, za telefonsko omarico približno tisoč dinarjev; za telefonski aparat 1400 dinarjev. Od omarice sekundarnega omrežja do svojih hiš so si morali telefonski kabel priskrbeti sami — (15 dinarjev dolžinski meter) tudi jarek so morali skopati, seveda sami (eni so imeli do omarice pet metrov, drugi pa 50 metrov).

Vendar so bili delavci, ki so dopoldan kopali jarke za poštni telefonski kabel prijazni in so se stanovalcem ponudili, da bodo oni skopali jarke še za tiste, ki so si hiše sezidali predaleč od omaric telefonskega omrežja. Tako so štirje delavci v treh urah in pol popoldanskega dela samo pri enemu, ki je imel hišo 50 metrov stran od omarice, zaslužili 7000 dinarjev. Obtem pa so bili tudi «širokosrčni» in so jamčili vsem, ki so jim v popoldanskem času kopali jarke, da bodo zanje tudi zagotovo lahko priskrbeli telefonski kabel. Ostali, ki so si sami kopali jarek, pa se bodo morali znajti.

Tako so stanovalci istega naselja (Razgled pri Belem križu) in celo iste ulice v piranski krajevni skupnosti, v istem času, različno plačali vse prispevke skupaj za nov telefon — 13 do 21 tisoč dinarjev. Vendar so kljub vsem zapletom, nejasnostim in razlikam imeli precej sreče. Še zmeraj bodo namreč dobili telefon po smešno nizkih cenah. Slovenski poštarji se že na vse pretege trudijo, da bi še v marcu dosegli podražitev za telefonski priključek s 5.250 dinarjev na 21.500 din. Tisti stanovalec, ki je sedaj plačal 21.000 din bo ob dražjem priključku moral plačati kar 37 tisoč dinarjev. Ta številka pa bi mu zagotovo dala misliti, če se mu telefon še splača, ali ne.

BORIS ŠULIGOJ

TUDI EDVARD GIEREK BO MORAL OPRAVIČITI DIPLOMO RUDARSKEGA INŽENIRJA

V okviru moralizacije na Poljskem preiskava o akademskih diplomah nekdanjih voditeljev

Komisija senata politehnike v Krakovu bo proučila vse sporne primere

VARŠAVA — V obsirni kampanji proti državnim in partijskim voditeljem, ki so izkoriščali svoje položaje niso prizanesli niti dovčerajšnjim najvišjim poljskim osebnostim. Do sedaj pa so v glavnem govorili le o političnih napakah Edvarda Giereka, Pjotra Jaroszewicza in nekaterih drugih članov politbiroja. V zadnjem času pa se pojavljajo tudi spisi, v katerih jim pripisujejo tudi druge napake moralne in etične narave.

Vseučiliška komisija neodvisnega samoupravnega sindikata «Solidarnost» na krakovski rudarski metalurški akademiji je sprožila vprašanje lažnih inženirskih diplom, ki so jih svoj čas dodelili priznanim partijskim voditeljem. Kot piše dnevnik «Gazeta Krakowska», so take diplome prejeli med drugimi Edvard Gierek, bivši prvi sekretar vojvodskega komiteja v Katowicah Zolzislaw Grudzien, bivši minister za notranje zadeve Franciczek Szlachcic, bivši član politbiroja Stanislaw Kowalczyk in bivši ravnatelj železarne «Lenin» Josef Blaszczak.

Škandal se je razplamtel, ko so na nekem smetišču našli stari indeks Zdzislawa Grudziena. V indeksu je pisalo, da se je Grudzien prvega septembra lotil študija metalurške ekonomije. Že 26. septembra je opravil izpit iz kemije, 30. septembra iz matematike in 4. oktobra iz fizike. Tako je v dveh mesecih opravil vse skušnje prvega letnika, v teku 15 mesecev pa si je pridobil vseučiliško diplomo.

Sindikalna komisija je zahtevala tudi, naj se preišče način, kako je Edvard Gierek dobil naslov magistra inženirja rudarstva upoštevajoč dejstvo, da v arhivih rudarske fakultete krakovske akademije ne obstaja glede tega noben dokument. Izražen je bil tudi sum o izvirnosti inženirske diplome sina bivšega premiera Jaroszewicza, znanega avtomobilskega prvaka Andrzeja Jaroszewicza, ki je samo v treh letih končal študije na krakovski politehniki.

Rektor krakovske rudarske in metalurške akademije ter namestnik člana politbiroja CK Poljske združene delavske partije dr. Roman Ney je imenoval posebno senatno komisijo, ki bo preverila verodostojnost tudi drugih obtožb. Upoštevajoč, da gre za «dobro ime in prestiž te visoke šole» bodo vse izsledke komisije posredovali javnosti.

V razdobju 1965 - 61 so priredili pri akademiji dveletne inženirske študije za «zaslužne predstavnike metalurgije». Diplome je prejelo več kot 80 ljudi (v glavnem uradniki ministrstva za metalurgijo, ki niso imeli odgovarjajočih kvalifikacij) kot izraz «družbenega priznanja in ne strokovne sposobnosti».

Potem so (1957 - 61) priredili štiriletne izredne študije za pomembne politične delavce iz Katowic, od katerih so mnogi prejeli diplome po «skrajšanem postopku». Poljski tisk ironično postavlja danes vprašanje: ali je mogoče šlo za pravcate velikane znanosti?

Uredništvo «Gazete Krakowske» je nepričakovano prejelo pismo bivšega voditelja partije Edvarda Giereka v katerem piše:

«Vaša publikacija je še en paskvil (sramotilen spis), s katerim se meče senca na mene in na mojo družino. Prepričan sem, da bom imel priložnost, da pojasnim mnoge od teh zadev. Sedaj pa želim pojasniti, da sem v rudarstvu, v francoskih in belgijskih premogovnikih, preživel 18 let.»

V pismu se nato ugotavlja, da je bila z odlokom od 8. januarja 1948 omogočena pridobitev naslova inženirske stopnje ljudem, ki so to opravičili z dolgoletno prakso v industriji» in da je to pravico izkoristilo več tisoč ljudi.

«Na podlagi lastnih izkušenj pri kopanju premoga v tako imenovanih tenkih slojih sem o tej temi napisal leta 1953 svoje diplomsko delo. Tezo sem zagovarjal na krakovski rudarski in metalurški akademiji. Promotor je bil prof. Jerzy Rabstyn, čigar ime je skupaj s petimi drugimi na moji diplomi.

Edvard Gierek nato navaja podatke in datume verifikacije diplome inženirja rudarstva ter na koncu pisma postavlja vprašanje: «Komu je do tega in kakšen je cilj kampanje, s katero se že dalj časa črnijo moja oseba in člani moje družine?»

ILIJA MARINKOVIĆ

TUDI ON JE KANDIDAT

Tudi Michel Colucci, «Coluche», znani francoski komik, se v slogu, ki mu je značilen poteguje za kandidaturo na francoskih predsedniških volitvah. (Telefoto AP)

BENEŠKI DNEVNIK

Pobuda za ustanovitev večnamenske javne ustanove za beneško kulturo

«Inštitut za slovensko kulturo» bi moral združevati dejavnost slovenskih organizacij v videmski pokrajini

ČEDAD — Obstaja določena razlika med prvo in drugo deželno konferenco o kulturni dejavnosti v Furlaniji - Julijski krajini. Na prvi, leta 1977 (odbornik Mizzau) je prevladovala neorganiziranost, ki se je dejansko omejila na prevlado velikih kulturnih organizacij in na razpršitev sredstev 200 zasebnim ustanovam.

Na drugi konferenci pa so skušali preučiti možnost preureditve predmeta, kot so to dejansko zahtevale tudi slovenske organizacije, ki so lahko z novim načinom dela zadovoljne. Resnici na ljubo bo treba številne poglede še poglobiti in natančneje določiti. Na primer vprašanje večnamenskih središč, ki jih dežela še vedno podcenjuje, ne da bi upoštevala, da so le-ta lahko učinkovito sredstvo, za premagovanje in odpravljanje nesporazumov, ločitev in tekmovanj. V ospredju je tudi vprašanje decentralizacije uprav. Obstaja tudi nevarnost nadaljnje razpršitve posegov, katere se lahko izognemo le z zagotovitvijo storitev, struktur in drugih sredstev. Pred nami je tudi negativen primer videmske pokrajine, ki se ni udeležila konference, premalo pa je vpletena tudi v stvarnost teritorija (predstavila ni niti uradnih spisov konference o etnično-jezikovnih skupnostih).

Vprašanje glede «posebne pozornosti, ki jo namerava dežela name niti kulturnim pobudam slovenske narodnostne skupnosti» pa nedvomno terja nekaj ugotovitev.

Predvsem je treba podčrtati, da sta nalogi kulture in šole ločeni, njuni cilji pa vendarle dopolnilni. To pomeni, da slovenska manjšina zahteva državni zaščitni zakon na osnovi zgodovinskih dejstev, delovanja aktivnih članov manjšine in splošne svobode. Korist Beneške Slovenije je predvsem v tem, da se znebi krajevnih interesov in na originalen način vključi v deželo: to pa seveda terja veliko naporov s strani naših združenj. Ob nalogah države, ima tudi dežela vrsto obveznosti, ki bi jih morala izpolniti in ki jih lahko navedemo: stalna vzgoja in izobraževanje, ljudska univerza, zdomstvo, gospodarstvo, gledališče, tisk, radiotelevizija, otroške kolonije, glasbena in pevska dejavnost, umetnost, mladina.

Prav zato namerava slovenska narodnostna skupnost v Beneciji v celoti, in v prvi osebi (brez posredovanja in tujih vmešavanj, ki so se pogostoma porajala) izkoristiti deželna določila.

Razen tega deluje v videmski pokrajini okoli trideset krožkov in kulturnih ter zdomskih organizacij, ki so si z dolgoletnim delovanjem nabrali ogromno izkušenj na različnih ravneh in okoljih (kultura in ljudska tradicija, vzgoja mladih in odraslih, jezikovni in kulturni tečaji, okrepitev gledališke in folklorne dejavnosti, politika slovenske manjšine, zdomstvo, ureditev teritorija, gospodarske pobude).

Prav zato so Slovenci videmske pokrajine mnenja, da bodo znali biti posredniki raznih državnih in deželnih določil (deželni zakon o kulturi, zakoni za krajevne kulture in drugi), s katerimi bodo razpolagali.

Prav zato se je v okviru druge konference rodila misel o ustanovitvi večnamenskega središča (v Špetru Slovenov) za potrebe naše skupnosti, ki naj bi se imenovalo «Inštitut za slovensko kulturo». To naj bi bila ustanova, v okviru katere bi deloval muzej, knjižnica, sejna dvorana in drugi potrebni objekti. S tem bi dali tudi primerno razsežnost delovanju slovenskih ustanov v videmski pokrajini, ki so vse preveč izpostavljene nerazumevanju, dvomom in prevaram. Skratka, javni inštitut, ki bi združeval dejavnost krožkov in dežele, občinskih ustanov ter gorskih skupnosti, ki so pripravljene podpirati Beneške Slovence.

PAVEL PETRICIG

TAK JE MONTECITORIO

V dvorani puščoba v jedilnici dren

RIM — «Od 3. marca 1981 je vstop v samopostrežno restavracijo med 13. in 14. uro dovoljen samo poslancem sedanje zakonodaje». Napis take vsebine se je včeraj pojavil na vratih jedilnice poslancev, funkcionarjev in kronistov Montecitoria. Le za trenutek so prisotni pomislili na pustno šalo kvestorjev KD - KPI - PSI, saj so kaj kmalu spoznali kruto resnico. Odslej si bodo lahko ob običajni konici med 13. in 14. uro privezali dušo le «aktivni» poslanci, to se pravi le tisti, ki so bili izvoljeni na zadnjih političnih volitvah.

Ob vsem tem se kar čudno sliši, da je v jedilnici poslanske zbornice tak dren, ko pa smo navajeni, da je dvorana zbornice premnogokrat skoraj prazna. Na tihem se tudi sama po sebi vsiljuje domneva, da so ukrep sprejeli, da bi poslance obvarovali pred ušesi kronistov poslanske zbornice. Kvestorji so namreč poudarili, da je ukrep skrajno prožen, saj bodo bivšim poslancem, navedli so predsednika ustavnega sodišča, dovolili, da se za majhen denar okrepčajo.

LONDON — Britanski prestolonaslednik princ Charles si bo nadel zakonski jarem 29. julija in to ne v westminstrski opatiji kot to narekuje tradicija, temveč v katedrali sv. Pavla v Londonu. Glasnik kraljice Elizabete je včeraj izjavil, d so kraj poroke med Charlesom in Diano Spencer spremenili, ker je v katedrali več prostora za goste.

DŽAKARTA — Vsaj 65 oseb je prejšnji mesec umrlo zaradi epidemije driske na otoku Maluku v vzhodni Indoneziji. Vest je posredovala krajevna tiskovna agencija «Antara», ki ugotavlja, da je tako smrtnost povzročilo pomanjkanje zdravil.

STAR SLOVENSKI PUSTNI OBIČAJ ŠE VEDNO ŽIVI

Cerkljanska laufarija spet navdušila

CERKNO — V nedeljo, na Cerkljanskem ji pravijo «debela» ali «tolsta» nedelja, je več tisoč gledalcev prisostvovalo osrednji pustni prireditvi na Primorskem — cerkljanski laufariji.

V tradicionalnem sprevodu je bilo 26 pustnih šem, ki imajo vsi razen ene («lamauta»), značilne lesene «larfe» (maske). Po ustaljenem redu so v sprevodu sodelovali «ta smrekovi», «ta loparjevi», «ta žakljevi», «ta perjevi», «ta slamnati», «ta bršljanovi», ki ga je spremljala čedna plavolasa «Marjetica», «ta stara» in «ta stari» in seveda štirje «ta perjasti» (v oblekah iz ostankov prediva) ter nazadnje glavni krivec vseh težav in nevšečnosti na Cerkljanskem, rogat in čekanast «pust», oblečen v mahovino.

Glavnega krivca «pusta» so «ta tirjasti» zvlekli na sodni oder, postavljen na glavnem trgu in mu sodili za vse, kar je bilo lani slabega oziroma nevšečnega na Cerkljanskem. Po starem običaju je bil pust obsojen na smrt, «napsadba» (obsodba) pa je bila napisana na več kot štiri metre dolgem papirju v čistem cerkljanskem narečju . . . Smrtno obsodbo nad pustom so z lesenim «betom» opravili na pustni torek.

Poznavalci pravijo, da je laufarija na Cerkljanskem stara najmanj stopetdeset let, zadnjič pa so jo izvedli leta 1914 pred začetkom prve svetovne vojne. Fašistične oblasti pa so jo prepovedale zaradi njenega slovenskega porekla.

Po drugi svetovni vojni pa so laufarijo spet obnovili na pobudo vnetega domačina Petra Breliha. V etnografskem muzeju v Ljubljani so staknili tri stare lesene maske, edinstvene primerke lesenih «larf», ki jih poznajo le še v Drežnici in nekje na Tirolskem. Akademski kipar Rado Jelinčič je po vzorcih napravil deset mask in na debelo nedeljo 1952 je v Cerknem laufarija spet oživela, ker je fašistične oblasti niso mogle pregnati in zavesti prebivalcev Cerkljanskega. Delo kiparja za izdelavo mask je nadaljeval domačin Franc Kobal, katerega praded je tudi izdeloval «larfe» za laufarijo, ki je izdolbel iz mehke lipovine veliko mask po opisih starih ljudi.

Zanimiv je star cerkljanski rek «gorje tisti larfi, ki prestopi cerkveni prag, kajti grešnika čaka huda kazen, ker bo moral larfo nositi vse do groba». Fantje temu reku sicer ne verjamejo, vendar se ga drže.

Cerkljansko laufarijo prireja od 1952 dalje vsako leto domače turistično društvo, ki ima za to prireditev vedno dovolj vnetih sodelavcev; prireditev sama pa vedno več navdušenih gledalcev, ki ne varčujejo s priznanji.

JOŽE OBLAK