V nedeljo popoldne vsi na shod na stadionu

OSREDNJA KNJIŽNICA
S.VILHARJA
TRG REVOLUCIJE 1 P.P.132
66001 KOPER
7096 AA 60100200

PRIMORSKI DNEVNIK je začel izhajati v Trstu 13. maja 1945, njegov predhodnik PARTIZANSKI DNEVNIK pa 26. novembra 1943 v vasi Zakriž nad Cerknim, razmnožen na ciklostil. Od 5. do 17. septembra 1944 se je tiskal v tiskarni «Doberdob» v Govcu pri Gorenji Trebuši, od 18. septembra 1944 do 1. maja 1945 v tiskarni «Slovenija» pod Vojskim pri Idriji, do 8. maja 1945 pa v osvobojenem Trstu, kjer je izšla zadnja številka. Bil je edini tiskani partizanski DNEVNIK v zasužnjeni Evropi.

primorski dnevnik

Poštnina plačana v gotovini
Abb. postale 1. gruppo

Cena 600 lir - Leto XLI. št. 90 (12.122)

Trst, petek, 3. maja 1985

Spričo razbitja sindikalne enotnosti zaradi referenduma

V Italiji bolj umirjeno praznovanje 1. maja da ne bi poglobili razhajanj med delavstvom

RIM — Razen redkih izjem so v Italiji letošnji 1. maj praznovali bolj umirjeno kot v prejšnjih letih. V vseh večjih in manjših mestih pa se je delavstvo množično udeležilo manifestacij kljub razbitju sindikalne enotnosti. Še več, prav to razbitje je botrovalo bolj umirjenemu tonu praznovanja. Delavci in sindikati so hoteli na tak način odgovoriti krizi enotnosti in notranjim razhajanjem, da ne bi po nepotrebnem poglabljali jarek nerazumevanja in sprožili nove polemike.

Lombardija in Emilija - Romagna sta bili edini deželi, kjer je bilo praznovanje 1. maja enotno. V Milanu so prebrali poziv za »obnovo enotnosti«. Podobno je bilo tudi v Bologni in v drugih mestih obeh dežel. Drugje, tako na Severu kot na Jugu, so CGIL - CISL - UIL ločeno praznovale delavski praznik. UIL se je marsikje odpovedala svojim manifestacijam s pozivom, naj se vsi njeni člani udeležijo osrednje manifestacije v San Patrignanu, kjer je govoril Benvenuto.

Povsod je delavstvo pokazalo izredno mero strpnosti in omike. Manjši nekulturni izpad se je pripetil le v Turinu, ko je na manifestaciji CGIL spregovoril Bruno Trentin. Enotna manifestacija je bila tudi v Pizi, kjer so prav tako poudarili potrebo po obnovi sindikalne in delavske enotnosti. Tajnik CGIL Lama je govoril v Arezzu, medtem ko je Pierre Carniti spregovoril v Bariju. Lama je ponovil svoja stališča o referendumu, ne da bi zaostril polemiko. Carniti je dal največji poudarek zaposlitvi, medtem ko je Benvenuto navedel, da bodo predvsem nezaposleni, mladina in Jug glavne žrtve referenduma.

Lama pa se je včeraj udeležil skupne italijansko - jugoslovanske manifestacije v Splitu, ki je imela za geslo »Mir, delo in razorožitev«. Generalni tajnik CGIL je v svojem govoru izrazil nasprotovanje militarizaciji vesolja, zavzel se je za splošno jedrsko razorožitev in za iskanje novih poti za sožitje in sodelovanje med narodi. Spregovoril je tudi o zadolženosti, o rastočem razkoraku med bogatimi in revnimi državami.

Kot po vsej državi in drugod po svetu so se ob 1. maju tudi v Trstu delovni ljudje zbrali v sprevode in sodelovali na množični manifestaciji, ki jo je sindikat CGIL priredil zjutraj na Trgu Unità (foto Magajna)

V Števerjanu

GORICA — Nad vsa pričakovanja je v Števerjanu uspela proslava 40-letnice osvoboditve izpod fašizma in nacizma, ki je bila v skupni priredbi SKGZ in VZPI, tako kot že spominska svečanost prejšnjo soboto v goriškem Kulturnem domu. V Števerjanu sta dr. Mirko Primožič in Silvino Poletto obudila spomin na dogodke pred 40 leti in zahtevala popolno enakopravnost za Slovence, živeče v Italiji.

NA 8. STRANI

Na bonskem vrhu industrializirane sedmerice govor tudi o vesoljskem ščitu in Nikaragvi

BONN — Danes se formalno začne 11. zasedanje sedmih najbolj industrializiranih držav, na katerem se bodo zakladni ministri, predsedniki vlad in državni poglavarji Kanade, Japonske, ZDA, Velike Britanije, ZRN, Francije in Italije spopadli s problemom upočasnitve rasti ameriškega gospodarstva. Lani je napredovalo za 6 od sto, letos pa, ko bi moralo za 4 od sto, bo komaj za 2 od sto. Reagan bi rad, da vlogo lokomotive sedaj prevzamejo Japonci in Evropejci, stvar pa ni preprosta, ker so si stališča precej narazen.

Kaže sicer, da so se ZDA končno zavedle negativnih učinkov precenjenosti dolarja, vsaj tako si lahko razlagamo njihovo razpoložljivost za sklicanje mednarodne monetarne konference, ki se je je prej Washington otepal, evropski zavezniki pa želeli (morda bo že prihodnje leto). Z druge strani je zahodna Evropa omehčala svoje stališče do svetovne trgovske konference, ki je Američanom tako pri srcu, saj bi z njo radi dosegli čimvečjo liberalizacijo blagovne menjave.

Evropske želje je sicer raztolmačil predsednik izvršne komisije bruseljske skupnosti Delors, ko je dejal, da se bodo morala trgovinska pogajanja in monetarno dogovarjanje odvijati vzporedno, nato pa ostro zavrnil Reaganov očitek, češ da EGS uvaja protekcionistične ukrepe. Toda v Bonnu bo nujno treba razpravljati tudi o revnih. Glavni tajnik OZN de Cuellar je v poslanici, ki jo je naslovil vsem državnikom sedmerice, zahteval novo politiko nasproti nerazvitim in državam v razvoju, zlasti tistim, ki jih tare lakota. Pozval je k pravičnejši porazdelitvi finančnih bremen v mednarodni skupnosti, k novemu reprogramiranju dolgov in celo k izbrisu dolgov najrevnejšim dolžnikom.

Toda bonski vrh bo stežka rodil zaželene sadove, tudi zato, ker bo veliko besed o politiki in strategiji. Reagan bo npr. znova želel od evropskih zaveznikov blagoslov vesoljskega ščita in jih pozval k sodelovanju pri ustreznih raziskavah, toda »Washington Post« je citiral izjave nekaterih funkcionarjev Bele hiše, po katerih ZDA zaveznikom nikdar ne bodo posredovale vseh tajnih podatkov, ampak kvečjemu le nekaj ploščic mozaika. Reagan bo prav tako zahteval podporo ameriški politiki do Nikaragve, proti kateri je ravnokar uvedel embargo; nekatere evropske zaveznice so ga že kritizirale in Andreotti je jasno dejal, da Italija podpira stališča Contadore.

Craxi je pred odhodom v Bonn prejel pismo od Gorbačova, v katerem ga ta vabi na obisk v SZ, a tudi, kolikor je znano, stališče Moskve do ženevskih pogajanj o razorožitvi

Pogajanja med FNSI in FIEG še trajajo

RIM — Na ministrstvu za delo so se včeraj nadaljevala pogajanja med zvezo založnikov in predstavniki sindikata novinarjev. Obe delegaciji sta se najprej sestali na plenarnem zasedanju, ki ga je vodil podtajnik v ministrstvu za delo Borruso, ki je potem sklical ožji predstavništvi FIEG in FNSI (vsaka delegacija je štela 6 oseb), s katerima je nadaljeval svoje posredniško delo. Srečanje je ob zaključku redakcije še trajalo.

Pogajanja za obnovitev delovne pogodbe novinarjev potekajo, kot kaže z dokajšnjo težavo, čeprav so založniki in novinarji s posredovanjem ministra za delo premostili nekatere sporne točke.

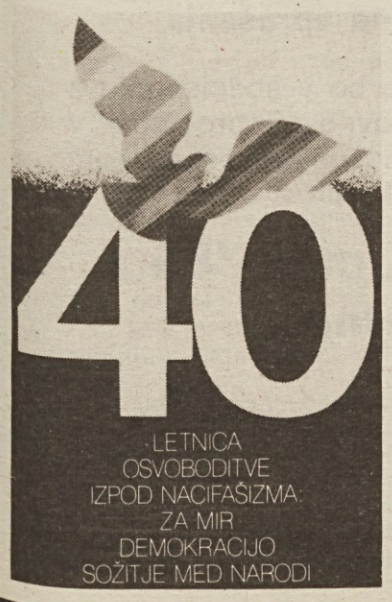

TRST - 5. MAJA na stadionu 1. maj Vrdelska cesta 7

OB 15. URI

nastop združenih godb na pihala iz Ricmanj, V. Parma iz Trebč, Vesna iz Križa, Godbenega društva Prosek in Godbenega društva Nabrežina, mešanega pevskega zbora »Fratellanza« z Reke in TPPZ P. Tomažič.

Slavnostna govornika **Luciano Bolis**, član vsedržavnega sveta VZPI-ANPI, in umetnik **Klavdij Palčič.**

OB 20. URI

koncert tržaškega kantavtorja Gina d'Elisa.

OB 21. URI

nastop ansambla L. SLAKA.

PLES — DOBRO ZALOŽENI KIOSKI

Po kritikah stavke novinarjev

Craxi tožil Unità

RIM — Craxi je dodal še en biser svojemu osebnemu spopadu s tiskom: preden je odpotoval v Bonn je tožil glasilo KPI »Unità« zaradi članka, ki ga je objavila v prvomajski številki in v katerem govori o možnosti, da bi predsednik vlade sklenil vpoklicati televizijske novinarje. Predsednik vlade je menil, da gre za obrekovanje. Posegel je tudi minister za pošto Gava, ki je zadevo še zaostril, ko je izrazil mnenje, da sindikalna predstavništva novinarjev niso zmožna zagotoviti informacijo, v izrednih primerih, tudi za časa stavke.

Spopad med vlado in novinarji se je začel v nedeljo, ko je Craxi vsilil komunikę predsedstva vlade, ki ga je prebrala napovedovalka. Ni šlo za noben izreden dogodek, ko bi vlada upravičeno zahtevala objavo kakega svojega komunikeja, temveč le za spored obveznosti predsednika vlade za naslednje dni. Craxijev komunike je povzročil oster protest radiotelevizijskih novinarjev, ki so po daljšem času nastopili enotno in obsodili vmešavanje predsedstva vlade.

Novinarji so trenutno dokaj nejevoljni in današnja Unità piše, da so za Craxija, tajnika socialistične stranke, vse priložnostni primerne, da se v polni volilni kampanji kaže na televizijskih ekranih.

R. G.

Pred začetkom bonskega vrha

Pismo Gorbačova premieru Craxiju

RIM — Sovjetski veleposlanik v Rimu Lunkov je včeraj izročil predsedniku italijanske vlade Craxiju sporočilo generalnega tajnika KP SZ Mihaila Gorbačova. O vsebini pisma se je izvedelo bore malo, saj je po sprejemu pri Craxiju veleposlanik Lunkov le omenil, da govori o miru in nasprotovanju jedrski vojni in da je povezano z bonskim vrhom.

Pred Craxijevim odhodom na vrh sedmerice v Bonn je torej Gorbačov hotel seznaniti predsednika italijanske vlade s sovjetskimi ocenami o sedanjih odnosih med obema blokoma in o razorožitvenih pogajanjih v Ženevi. Bržkone je sovjetski partijski voditelj omenil tudi vprašanje militarizacije vesolja, saj je to ena glavnih tem v sedanji polemiki med SZ in ZDA.

Gorbačov ne trati torej z napori, da bi tako ali drugače vplival na zahodnoevropske ameriške zaveznike.

Daniel Ortega se je sestal s predsednikom predsedstva SFRJ Djuranovićem

Jugoslavija obljubila Nikaragvi pomoč tako politične kot gospodarske narave

BEOGRAD — »Vaš boj in vaša izkustva v branjenju sandinistične revolucije spremljamo z veliko simpatijo in globokim razumevanjem, kajti tudi sami smo spričo naše revolucije bili podvrženi trdim preizkušnjam in pritiskom z vseh strani. Obe državi sta si svobodo in neodvisnost priborili z lastnimi močmi in stopata po poti socializma in napredka.« To je rekel predsednik predsedstva SFRJ Veselin Djuranović predsedniku nikaragovske republike Danielu Ortegi med njegovim uradnim obiskom v Beogradu. Ortegi, ki se je sešel tudi s predsednikom ZKJ Šukrijo in članom predsedstva federacije Vidićem, je bilo zagotovljeno, da bo Jugoslavija podprla Nikaragvo tako politično (tudi na ravni gibanja neuvrščenih, sicer pa v raznih mednarodnih forumih) kot gospodarsko, čeprav v mejah njenih objektivnih zmožnosti.

Ortega je označil politiko ZDA do Nikaragve kot nerazumljivo in agresivno, ni pa komentiral washingtonskega sklepa o popolnem gospodarskem bojkotu vlade v Managui. Reagana je obtožil, da s pripisovanjem krivde za vse, kar se dogaja po svetu, Nikaragvi, utemeljuje svojo interventistično politiko. Pripomnil je, da se bo Nikaragva po potrebi branila z orožjem, da pa hoče celoviti srednjeameriški problem rešiti s političnim dialogom v sklopu Contadore.

Tudi jugoslovanska stran se je zavzela za miroljubno poravnavo krize v Srednji Ameriki s pogajanji, na katerih bi morali sodelovati predsedniki vseh zainteresiranih držav. Daniela Ortego je spremljal zunanji minister Miguel D'Escoto pa tudi član vodstva sandinistične fronte Luis Hernandez. Prvi maj so gostje prebili v lovskem revirju Karadjordjevo.

Reagan naznanil embargo ZDA proti Nikaragvi

WASHINGTON — *Potem ko je ameriški senat dvakrat zavrnil predlog za financiranje protisandinistične gverile, je predsednik Ronald Reagan naznanil, da bodo ZDA vzpostavile trgovinsko zaporo do Nikaragve. Nova poteza ameriškega predsednika v sporu s sandinističnim režimom je vzbudila veliko polemik v samih ZDA, saj so mnogi prepričani, da bo taka politika imela za posledico le tesnejšo povezavo te srednjeameriške države s sovjetskim taborom, kar pa je ravno nasprotno od cilja, ki ga sicer namerava doseči.*

Ameriški embargo je medtem že obsodila Moskva, kjer se je nikaragovski predsednik Daniel Ortega pred kratkim mudil na obisku. Včeraj je o zadevi že drugič pisala agencija TASS. Reaganovo potezo označuje kot izraz »patološkega sovraštva« do sandinistične revolucije in kot korak, ki naj bi »pripravil teren za invazijo Nikaragve«.

Kritike pa prihajajo tudi od drugod. Tako je, na primer, ameriško trgovinsko zaporo negativno ocenil podpredsednik španske vlade Alfonso Guerra. V Mallorci, kjer je bil včeraj na obisku, je izjavil, da Španija podpira vsako pobudo, ki bi lahko povečala pluralizem v Nikaragvi, da pa ne odobrava blokov proti nikaragovski izkušnji.

Sporazum Čile-Argentina

VATIKAN — Z izmenjavo ratifikacijskih listin so včeraj dokončno uveljavili sporazum o miru in prijateljstvu med Čilom in Argentino, ki zaključuje stoletno pravdo o posesti južnih področij okrog preliva Beagle. K miroljubni ureditvi spora je bistveno pripomoglo posredovanje Vatikana, ki je trajalo 6 let. Zato so tudi novembra podpisali sporazum, včeraj pa s slovesno ceremonijo uzakonili njegovo potrditev, prav v Vatikanu in je dokument podpisal poleg zunanjih ministrov Čila Jaimeja Del Valleja in Argentine Danteja Caputa, tudi sam papež Janez Pavel II.

Poglablja se jarek sovraštva med verskimi skupnostmi

V Libanonu ponovno vzplamtela vojna z Juga vesti o pokolih in pogromih

BEJRUT — Pod težo krvavih spopadov med muslimani in kristjani je libanonska vlada dokončno priznala svojo nemoč in včeraj preklicala že napovedano sejo vlade. Falanga in oboroženi oddelki kristjanov pa so obenem zavrnili pomiritveni načrt, ki so ga predložili druzi in šiiti. Položaj v Libanonu je torej brezupen, nihče ne vidi izhoda iz že deset let trajajoče državljanske vojne.

Dogajanja zadnjih dni v južnem Libanonu so namreč dokončno skopala jarek sovraštva, nezaupanja in sle po maščevanju med libanonskimi verskimi skupnostmi. Iz južnega Libanona prihajajo srhljive vesti o pokolih krščanskega civilnega prebivalstva, o plenjenju in nasilju v krščanskih vaseh. Skoraj vsi kristjani so se zatekli v mestece Džezin pod varstvo oboroženih oddelkov proizraelskega libanonskega generala Lahada, ki so že pričeli obstreljevati muslimanske vasi v okolici Saide. Džumblat in Beri sta napovedala, da ne bodo druzi in šiiti poskusili zavzeti Džezina, kar pa ni pomirilo prebivalstva in kakih 50 tisoč beguncev. Kristjani so vsekakor zavrnili Džumblatov in Berijev načrt za pomiritev južnega Libanona, saj kristjani ne zaupajo več muslimanskim oddelkom libanonske redne vojske. Po tem načrtu bi morala 12. brigada (muslimanska) zasesti položaje druzov na obalni cesti iz Bejruta v Saido, v Džezin bi morala vkorakati 1. brigada, begunci pa bi se vrnili na svoje domove.

V takem položaju postaja popolnoma jasno, da se uresničujejo slutnje o kantonizaciji in razkosanju Libanona. S svojim umikom in muslimanskimi pogromi je Izraelcem uspelo doseči vse pogoje za uresničitev krščanskega in proizraelskega tamponskega pasu vzdolž libanonsko-izraelske meje, saj krščanskim beguncem ne preostaja drugega, kot da se vselijo v ta tamponski pas.

Miru pa ni niti v Bejrutu, kjer se nadaljujejo spopadi vzdolž vse »zelene črte«, ki deli muslimanski in krščanski del Bejruta. Vsi poskusi, da bi dosegli vsaj delno premirje so se do sedaj izjalovili. Orožje je zamenjalo pogajalske napore, a vsem je lahko jasno, da ne bodo z orožjem ničesar dosegli.

OBSOJENI ČRNI TERORISTI

RIM — S triinpetdesetimi obsodbami za skupnih 400 let zapornih kazni se je včeraj končal proces proti 57 pripadnikom desničarske terористične organizacije NAR. Najdaljše zaporne kazni so prejeli Valerio »Giusva« Fioravanti (22 let in 8 mesecev), Dario Pedretti (20 let in 5 mesecev), Luigi Aronica (18 let in 2 meseca), Marco Di Vittorio (16 let in 11 mesecev), Livio Lai (13 let in 4 mesece) ter Fabio Valencic (12 let in 2 meseca). Višjo kazen od zahtev javnega tožilca pa je prejel le skesanec Cristiano Fioravanti.

Sodniki so obsojence spoznali za krive ropov, umorov, atentatov, napadov na sedeže strank in drugih nasilnih dejanj, ki so jih zagrešili v Rimu od leta 1977 do 1981. Za umor levičarja Iva Zinija pa so sodniki oprostili glavnega osumljenca Maria Corsija.

Romitov predlog proti referendumu

RIM — Socialdemokratski minister za proračun Romita je včeraj nenadejano stopil na pozornico s svojim načrtom za preprečitev referenduma o draginjski dokladi, ki bi moral biti 9. junija. Na tiskovni konferenci je najavil, da je sklical za torek zastopnike sindikatov CGIL, CISL in UIL ter predsednika Confindustrie, da jim obrazloži svoj predlog o prilagajanju delovnih prejemkov inflaciji na osnovi odstotnega višanja skupnih plač (osnovna in doklada), spremembe pokazatelja draginje, šestmesečnega obračunavanja in stopnje kritja.

Prve sindikalne reakcije so bile precej hladne, razen pri UIL (kjer je močna komponenta PSDI), saj Romitov predlog ocenjujejo kot neizdelanega in kot volilno potezo, medtem ko vlada ni še nič storila za olajšanje pogajanj (davčne razbremenitve in pogodbe za javno osebje).

1. maj na Poljskem v znaku »protiproslav« Solidarnosti

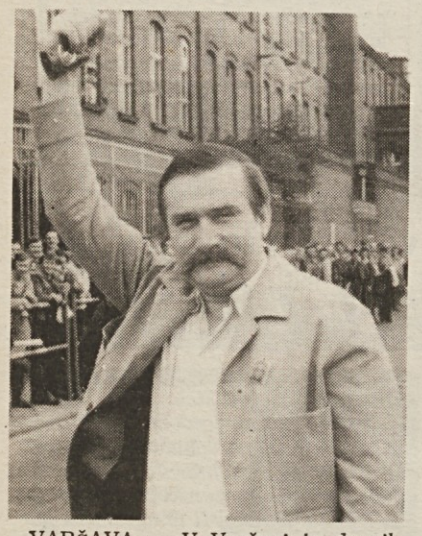

VARŠAVA — V Varšavi in drugih poljskih mestih so se predvčerajšnjim odvila množična prvomajska slavja, ki so se jih udeležili najvišji predstavniki oblasti. Na ulice in trge so po uradni oceni privabila 7 milijonov oseb. Kot pa je bila pričakovati, so na cesto stopili tudi pristaši in simpatizarji razpuščenega sindikata Solidarnost in uprizorili — ali to vsaj skušali — kontramanifestacije.

V sami Varšavi se je pred cerkvijo sv. Stanislava Kostke, kjer je pokopan umorjeni duhovnik Popieluszko, zbralo okrog 10.000 ljudi, ki so po maši hoteli kreniti v povorki do jeklarne Huta Warszawa v severnem predmestju. Lechu Walesi je policija preprečila udeležbo pri demonstraciji, sicer pa množici onemogočila pohod k jeklarni. Oblasti so, kot znano, že prejšnje dni posvarile prebivalstvo, da ne bodo dovolile nepooblaščenih javnih shodov.

Izgredov pravzaprav ni bilo, pač pa so agenti več ljudi priprli tako v sredo kot že v torek v Gdansku in sami Varšavi, ker se niso pokorili uradnim odredbam. V Gdansku so za 12 ur priprli dopisnika italijanske tiskovne agencije ANSA Witolda Ziolkowskega, nato pa ga izpustili. Italijanska ambasada v Varšavi je zaradi tega odločno protestirala pri poljskem zunanjem ministrstvu.

V Varšavi pa so policisti prijeli Jacka Kurona, ki je bil vodja tako imenovanega odbora za socialno samoobrambo (KOR), in bivšega varšavskega podpredsednika Solidarnosti Seweryna Jaworskega. Bila sta na čelu množice, ki je izpred cerkve sv. Stanislava Kostke hotela prirediti povorko. Oba sta morala pred sodišče za manjše prekrške (kolegium) pod obtožbo neupoštevanja policijskega ukaza in motenja javnega reda. Kuron je bil obsojen na tri mesece ječe. Kaže, da se je pred sodniki znašlo poleg njiju še kakih 50 oseb.

crt
CASSA DI RISPARMIO DI TRIESTE

IPSOA
SCUOLA D'IMPRESA

PRIJAVA DOHODKOV FIZIČNIH OSEB '85

Novi način izpolnjevanja in nejasna vprašanja

Tržaška hranilnica Cassa di Risparmio di Trieste bo v sodelovanju z IPSOA priredila srečanje, na katerem bodo obravnavali probleme v zvezi s prijavo dohodkov fizičnih oseb 1985 s posebnim poudarkom na novih načinih izpolnjevanja in nejasnih vprašanjih

v Trstu v ponedeljek, 6. maja '85
ob 15.30 v dvorani Saturnia

Kongresni center na Pomorski postaji
(Pomol Bersaglieri 3)

Po uvodnih posegih docentov IPSOA bodo na vrsti splošni problemi in pa posebna vprašanja, ki jih bodo postavili sodelujoči.

Srečanje je namenjeno predvsem klientom zavoda Cassa di Risparmio di Trieste, ki lahko dvignejo vabila (dokler so na razpolago) na sedežu in v agencijah.

Slavnostni govornik je bil France Popit

Več tisoč delavcev v Opatjem selu na osrednji prvomajski proslavi

OPATJE SELO — Več tisoč delavcev iz novogoriške občine in od drugod na Primorskem ter iz zamejstva v Italiji se je udeležilo slavja ob 1. maju v Opatjem selu. Bila je to osrednja slovenska proslava s slavnostnim govornikom Francetom Popitom, predsednikom predsedstva Slovenije. V toplem prazničnem dnevu so se zgrnili okrog vrtače ob robu te kraške vasi, ki so jo pred leti izkopali v skale in kamenje, prav za takšne slovesnosti.

Predsednik predsedstva Slovenije je v svojem govoru razčlenil politični in družbeni trenutek v domovini in ga povezal s tradicionalnimi hotenji delavcev in z njihovo vlogo v slovenski in jugoslovanski družbi. Obravnaval je gospodarske težave, ki so posledica ekstenzivnega razvoja v preteklosti, »ko so bili produktivnost, znanje, razvoj lastne tehnologije zapostavljeni, kot da nismo imeli časa, da bi z izrabo teh dejavnikov hitreje povečali materialne možnosti družbe. Večkrat smo poskušali zapustiti tak ekstenziven način razvoja, vendar nismo uspeli. Odnos sil med razvitostjo in starim tega ni dopuščal«. France Popit je nadalje dejal, »da kljub vsej kritičnosti, ko se marsikdaj nerazumno pretirava, moramo zaupati v moč in ustvarjalnost našega delavskega razreda in ljudskih množic. Saj namesto njih ne bo nihče rešil naših problemov in našel izhoda iz sedanjih težav. Uresničevati moramo ustavo, program dolgoročne gospodarske stabilizacije, naloge, za katere se dogovarjamo v sleherni celici naše družbe. Terjati moramo, da vsakdo pošteno naredi tisto, za kar je zadolžen in plačan«.

Tovariš Popit je v svojem govoru obravnaval tudi odnose in sodelovanje med Jugoslavijo in Italijo, ob deseti obletnici podpisa osimskih sporazumov. O tem je dejal tudi naslednje: »Izvajanje Osima je tako kot vsak dolgoročni mednarodni dogovor odvisen od trajne politične naravnanosti in aktivnih tvornih prizadevanj ter objektivnih razmer v obeh državah. Z zadovoljstvom ugotavljamo, da ti sporazumi že z dosedanjimi rezultati dajejo Italiji in Jugoslaviji možnost poglobiti in razviti stike, še posebej tudi v korist prebivalstva ob meji. V tem smislu je pomembna vloga slovenske manjšine v Italiji in italijanske narodne skupnosti pri nas. Ob vseh nihanjih v meddržavnih odnosih sta ti dve skupnosti pomembna stalnica dobrih sosedskih odnosov in sodelovanja. Način, kako bo urejeno zakonsko varstvo pravic Slovencev v Italiji, bo odražal pripravljenost in resnično usmerjenost vodilnih političnih sil sosednje dežele, pokazal bo, kakšne so perspektive naših medsebojnih odnosov, in ne nazadnje proklamirane pripravljenosti za širše procese obnove popuščanja in sodelovanja v Evropi«.

Udeležence velikega prvomajskega slavja v Opatjem selu je pozdravil tudi zastopnik sindikalnih organizacij v goriški pokrajini Flavio Snidero. Kulturni in družabni program je izvajalo okrog 300 pevcev, gledaliških igralcev, solistov in drugih.

V Opatjem selu pa je bil 1. maja tudi zbor pripadnikov Jugoslovanskega odreda za Slovensko primorje, Trst in Istro. To je bila vojaška enota ustanovljena v juniju 1945, ki je delovala v tedanji coni A do priključitve Slovenskega primorja in Istre k matični domovini Jugoslaviji. Odred je s svojim obstojem in delovanjem preprečeval razne spletke in težnje tistih sil, ki so hotele onemogočiti združitev Primorske in Istre k Jugoslaviji. O tem sta na slovesnosti govorila tudi Julij Beltram - Janko, ki je bil predsednik Okrožnega odbora OF v Gorici in generalpolkovnik dr. Drago Nikolič, komisar Jugoslovanskega odreda. Srečanja se je udeležilo okrog 800 nekdanjih pripadnikov te enote iz vse Jugoslavije. Odkrili so tudi doprsni kip komandantu odreda, narodnemu heroju in generalpodpolkovniku Dragomiru Benčiču - Brkinu.

MARJAN DROBEŽ

Delavsko srečanje na Socerbu

KOPER — Sončno vreme je v sredo privabilo številne prebivalce z Obale in Krasa ter iz zamejstva na tradicionalno delavsko srečanje na Socerb, ki so ga pripravili občinski sveti Zveze sindikatov Slovenije Izola, Koper, Piran in Sežana ter kraško-obalni svet Zveze sindikatov Slovenije. Slavnostna govornika sta bila Zdravko Krvina, član predsedstva Zveze sindikatov Jugoslavije in Leo Fusilli predsednik sveta za prosveto in kulturo italijanske narodnosti. V kulturnem delu srečanja so nastopili združeni moški pevski zbor iz Divače, Doline, s Proseka-Kontovela in iz Pirana, pihalna orkestra iz Izole in Marezig, plesna skupina Zveze kulturnih organizacij Koper in številni dramski umetniki.

I. U.

Predsednik evropskega parlamenta danes na potresnem območju F-JK

TRST — Pierre Pflimlin, predsednik evropskega parlamenta, se bo danes mudil v Furlaniji-Julijski krajini. Osrednji trenutek njegovega obiska v naši deželi bo v Huminu, simbolu obnovljene Furlanije, kjer mu bo deželna uprava priredila uradno slovesnost. Predsednik evropskega parlamenta se bo sestal tudi s predsednikom deželnega odbora Biasuttijem, na srečanju pa bosta govorila o stanju obnove in o perspektivah razvoja celotne dežele F-JK. Komunitarni organizmi namreč posvečajo posebno pozornost vlogi mostu, ki jo F-JK opravlja med Severom in Jugom ter z vzhodnimi državami in z Jugoslavijo.

Jutri odprtje avtocestnega odseka Karnija-Kluže

TRST — Jutri bodo uradno odprli novi avtocestni odsek med Karnijo in Klužami. Slovesnosti se bosta med drugimi udeležila minister za javna dela Nicolazzi in deželni odbornik za promet in prevoze Di Benedetto, poleg njiju pa še drugi predstavniki oblasti in tehniki podjetij, ki delajo na tej važni prometni arteriji, ki povezuje Sever z Jugom in ki se bo zaradi svojih značilnosti imenovala »Alpe-Jadran«.

Novi avtocestni odsek meri 15 kilometrov, speljan pa je po zelo zahtevnem teritoriju. Kar 5.348 metrov je speljanih skozi predore in po viaduktih; najdaljši predor meri 1.520 metrov, najdaljši viadukt (pri Klužah) pa 200 metrov. V bližini Campiola je urejen tudi parkirni prostor.

Po uradni otvoritveni slovesnosti se bodo predstavniki italijanskih oblasti srečali na državni meji s političnimi zastopniki Koroške.

Včeraj cela ura čakanja za prestop meje

KOPER — Mejni miličniki in cariniki na prehodih z Italijo so imeti včeraj že od zgodnjih jutranjih ur polne roke dela. Precej jugoslovanskih državljanov je prosti dan izkoristilo za nakup v tržaških trgovinah, ki so bile odprte. Največ dela so dopoldne imeli miličniki in cariniki na Škofijah, kjer so zaradi gneče morali med 7. in 10. uro odpreti kar tri izstopne kolone za osebne avtomobile in dve za avtobuse, čakalna doba v tem času pa je bila eno uro. Nekoliko bolj tekoč je bil pretok čez mejo na prehodih v Krvavem potoku in pri Fernetičih, kjer je bila čakalna doba najdlje pol ure. V Krvavem potoku sta bila dopoldne odprti dve koloni za osebna vozila in ena za avtobuse, pri Fernetičih pa tri kolone za osebna vozila, ena za avtobuse in ena za tovornjake. Gneča je bila tudi v večernih urah, ko se je večina vračala nazaj v Jugoslavijo.

I. U.

V Portorožu 16. sejem cvetja

PORTOROŽ — V velikem hangarju portoroške marine so v sredo odprli že 16. sejem cvetja, ki ga pripravlja Hortikulturno društvo iz Portoroža. Že prvi dan je bil obisk precejšen, prireditelj pa računa, da si bo do drevi, ko bodo sejem zaprli, razstavljeno cvetje, sadike sadnih dreves in rastlin ter okrasnega drevja, izdelke sečarjev in medičarjev, vrtne garniture in orodje ogledalo več kot 10 tisoč obiskovalcev. Vrata hangarja so odprta od 8. do 20. ure.

I. U.

KPI o zakonskem osnutku v korist tukajšnjega gospodarstva

Paket za Trst in Gorico bo treba še izboljšati

Zakonski osnutek, ki ga je sprejela vlada za gospodarski razvoj tržaške in goriške pokrajine, je pomemben inštrument za poživitev tukajšnjega gospodarstva, treba pa ga bo še izboljšati, da bo dosegel zaželen učinek. To je ocena deželnega vodstva KPI o predvidenem prispevku 220 milijard lir za tržaško in goriško gospodarstvo, ki sta jo na včerajšnji tiskovni konferenci iznesla deželni tajnik KPI Roberto Viezzi in posl. Antonino Cuffaro.

Viezzi je uvodoma ugotovil, da predstavlja vladni zakonski osnutek priznanje specifičnosti našega področja in je prvi konkretni rezultat prizadevanj tukajšnjih delovnih sil, industrijcev in parlamentarcev. Komunisti se bodo zavzemali, da bo poslanska zbornica čimprej odobrila osnutek, predlagali pa bodo vrsto amandmajev, da bi ga še izboljšali.

Posl. Cuffaro je poudaril, da so komunistični poslanci že pred šestimi leti v srečanjih z vladnimi predstavniki zahtevali poseben prispevek za razvoj našega gospodarstva. Osnutek zakona pa se v mnogočem razlikuje od prvotnega besedila in je, tak kot je, v bistvu kompenzacija za določeno brezbrižnost IRI do našega področja.

Sedanji osnutek je po mnenju KPI pomanjkljiv, ker ne predvideva pretoka novega kapitala na naše področje, nadalje ne vsebuje norm za kooperacijo in ne rešuje bistvenih vprašanj tržaškega pristaniškega in ladjedelniškega sektorja.

Zaradi teh pomanjkljivosti bo KPI predstavila vrsto amandmajev, da bi izboljšala sedanji osnutek. Resanacija industrijskih obratov, ki jih pesti sedanja gospodarska kriza, tehnološke inovacije in nove gospodarske dejavnosti bodo v središču pozornosti komunistov. »S temi našimi prizadevanji nikakor nočemo razvodeneti zakonskega osnutka o ''paketu za Trst in Gorico'', kot grobo natolcuje Krščanska demokracija, pač pa želimo, da bi prišlo na tem obmejnem področju končno do razrasta gospodarskih dejavnosti,« je poudaril deželni tajnik KPI Viezzi.

Lep uspeh gojencev Glasbene matice v Skopju

Od četrtka, 18. aprila, pa do nedelje, 22. aprila, je bilo v Skopju XIV. zvezno tekmovanje učencev in študentov Glasbenih šol Jugoslavije. Letos so prišla v poštev za tekmovanje pihala, trobila, harfa, klavir, harmonika in solopetje.

Tekmovanja so se lahko udeležili le tisti, ki so prej na republiškem tekmovanju prejeli vsaj 90 točk od 100 možnih. Tako sta se v daljne glavno mesto SR Makedonije podala tudi dva gojenca Glasbene matice in sicer Francesco Furlanich - harmonika in Aljoša Starc - klarinet. Po nekajurnem letu (kar dva vmesna pristanka v Mariboru in Sarajevu), smo lahko končno zagledali mesto ki je bilo po katastrofalnem potresu 26. julija 1963, v katerem je zgubilo življenje okrog 3.000 ljudi, zgrajeno popolnoma na novo. Že isto popoldne je Aljoša Starc (razred prof. Marcello Manuelli) ob spremljavi Bogdana Kralja prejel 93,5 točke in med 9 tekmovalci v II. kategoriji odnesel prvo nagrado. V soboto zjutraj pa je Francesco Furlanich (razred prof. Eliana Zajec) za svoj nastop prejel 82,6 točke in med 16 tekmovalci v III. kategoriji prejel drugo nagrado.

Naj tu omenim, da se je vsak večer odvijal v Galeriji »Skopje« (Turška kopel iz XV. stoletja Daut-pašim Amam) koncert, na katerem so nastopali vsi absolutni prvonagrajenci. Pohvala organizatorjem pa gre za evropski koncert, ki so ga priredili v Univerzalni sali v soboto. Ker je leto 1985 mednarodno leto glasbe, je bila ta pobuda prav dobrodošla. Nastopili so namreč mladi umetniki iz različnih evropskih držav: kitarist iz Španije, pianist iz Belgije, harmonikar iz Nemčije, čelist japonskega porekla iz Švice, pianistka iz Švice in klarinetist iz Češkoslovaške. V nedeljo pa je bil v novem poslopju RTV Skopje koncert posvečen zamejskim Slovencem. Nastopila sta klarinetist in pianistka iz avstrijske Koroške, naša dva predstavnika iz Trsta ter pianist iz Kanade makedonskega porekla. Koncert sta tudi snemala Radio in Televizija Skopje.

Toliko o glasbenem delu našega štiridnevnega bivanja v makedonski prestolnici. Čas, ki nam je preostajal (na žalost zelo malo) smo izkoristili za spoznavanje kraja, ljudi in običajev. Tako smo bili v petek zjutraj sprejeti na Skupščini pri podpredsedniku mesta Skopje in pri odborniku za kulturo, ki sta nam na kratko povedala nekaj o zgodovini mesta, predvsem pa o splošnem in kulturnem razvoju od osvoboditve dalje. V soboto pa smo imeli kratek ogled mesta in okolice. Ogledali smo si cerkev sv. Spasa iz XVII. stoletja, v kateri je prekrasen ikonostaz iz XIX. stoletja, grob makedonskega heroja Goceja Delčeva, stari del mesta, tako imenovana Čaršija, kjer se nahaja zelo pisana in slikovita orientalska tržnica, ter staro železniško postajo, ki je sedaj spomenik katastrofalnemu potresu in v stavbi katere je občinski muzej Skopje. Peljali pa so nas tudi na razgledno točko, kjer smo lahko občudovali mesto v celotni dolžini (okrog 35 kilometrov) ter arhitektonsko zelo moderne stavbe. Ogledali smo si še monaster Sv. Pantelejmona iz leta 1164 z zelo dobro ohranjenimi freskami. Imeli pa smo nekaj časa tudi za nakupovanje, za zabavo in podobno. Naj na tem mestu poudarim izredno gostoljubnost tamkajšnjih ljudi saj še sami niso vedeli kako bi nam čimbolje ustregli in reševali probleme.

Kljub velikim težavam zaradi jezika in pisave pa nam je čas bežal kar se da hitro. Polni novega elana in novih spoznanj smo se v ponedeljek vrnili domov, z upanjem, da bodo čez dve leti na XV. zveznem tekmovanju gojenci GM lahko dosegli še boljše rezultate in s tem še bolj potrdili uspehe naše ustanove na glasbenem področju.

BOGDAN KRALJ

FRAN MILČINSKI

Butalci

15.

KAKO SO SI BUTALCI OMISLILI PAMET

Kogar koli je tujca zaneslo med Butalce, vsak jih je hvalil na glas: »Gnoja da imajo dosti in dober koruzen kruh, niti jim ne manjka dežja in sonca in poleti muh — kakor v paradižu da žive; samo pameti da nimajo prave.«

Taka hvala je Butalcem dobro dela. In so dejali: »Ko imamo obilno vseh drugih dobrot, ni vrag, da ne bi dobili še pameti, kolikor treba — za denar je na prodaj vse! Potem bomo v Butalah brez napake!«

Pa je naneslo in so praviti slišali o tujem mestu, da imajo pod mostom deveto šolo, v tem mestu da je toliko pameti, da jo kar v sodih prodajajo kakor kislo zelje.

Pa so sklenili in s sodom tjakaj poslati štiri može, da kupijo vedro pameti ali dve, kakor bo kazala cena. Peljali so se s košem, okrašen je bil s smrekicami, veselo so na komatih peli kraguljčki.

Pripeljejo se v mesto, ustavijo se pred prvo krčmo, povedo, da prihajajo iz Butal, in barajo, kje bi bila na prodaj pamet. Toda so dejali, da mora biti prava, dobra roba in ne predraga, drugače je ne kupijo.

Se začudi krčmar, ali je mogoče, da so iz Butal! Kolikšna čast za njegovo hišo! In da niso mogli bolje zadeti, nego da so se ustavili tukaj: postregel da jim bo s pametjo najboljše vrste in bo pol zastonj.

Povabil jih je v hišo in ukazal gospodinji, da slavne gospode dobro postreže.

Tačas pa, ko jim je gospodinja stregla, sta krčmar in hlapec ročno ujela miš, jo spustila v sod na vozu in sod zamašila. In so bili potem možje iz Butal prav zadovoljni tudi z računom za pamet. Bali so se, da bo dražja.

Plačali so in dejali, da bodo še prišli, če jim bo pamet zopet pošla.

Sedli so na voz in bistro odcingljali.

Srečno so pricingljali v Butale. Sredi Butal so se ustavili. Kakor je bil ukazal župan, je bila zbrana šolska mladina in sta bila navzoča tudi butalski policaj in občinski bik — ti so pameti najbolj potrebni, je dejal, ti naj je bodo prvi deležni.

Povzpel se je župan na voz in dal z roko znamenje, da so zazvonili zvonovi in počili možnarji. Tisti hip je župan odmašil sol, da pogleda noter, pa je prestrašena venkaj šinila miška, zadela je župana ravno v brk in po županu dol smuknila na tla, skozi kričečo mladino jo je preko ceste ubrala naravnost v županovo hišo.

Butale so strmele, stare in mlade: »Joj, ojoj, takšna je pamet! Pa je pamet resnično pametna! Najprej je poljubila župana, to se spodobi, in se ni potem prav nič premišljala, kam naj gre — v županovo hišo je šla, tjakaj spada!«

To je bilo jako všeč vsem Butalcem in so bili ponosni, da imajo pamet tako pametno.

Pa so imeli pri tej kupčiji še posebno srečo; kajti ni trajalo dolgo, pa je imela pamet mlade in je pameti kmalu bilo dovolj po vseh Butalah.

O ŽUPANOVI SUKNJI

Butalski župan je imel novo suknjo. Tri tedne jo je nosil na pregled po domači ulici, da so Butalci uživali njeno lepoto. Butalci so bili ponosni na suknjo in so dejali: »Mi smo mi!«

Četrti teden pa je stopil župan še proti Tepanjcam, naj ga vidijo še Tepanjčani in počijo od zavisti. Mogočno je korakal in že je premeril pol pota, pa ga je dražilo, žive duše ni bilo na cesti. Samo berača Matevža je srečal, kraj ceste je sedel, ogrnjen je bil v staro sajasto plahto in se prijazno obiral.

Bilo je sredi polja, tedaj se je nenadoma usul dež in je zastokal župan: »Moja žlahtna suknja, kaj bo rekla, če jo premoči dež! Škoda neznanska!«

Se mu oglasi berač Matevž: »Gospod župan, veste kaj, par soldov mi dajte vbogajme, pa vam posodim svojo plahto, da se ogrnete vanje. Svojo suknjo pa dajte meni, da vam jo nesem!«

Županu se je ta beseda zdela modra in je storil tako: mogočno je vrgel beraču miloščino, slekel svojo žlahtno suknjo, da jo nese berač, sebe pa je zavil v sajasto beraško plahto. Dež je lil kakor iz škafa in se je župan žuril nazaj proti Butalam, komaj je za njim korake lovil berač Matevž.

Mir, sožitje, delo, demokracija v ospredju letošnjega praznovanja delavskega praznika

Huda gospodarska kriza z dramatičnimi posledicami predvsem glede zaposlovanja, po drugi strani pa sovpadanje s 40. obletnico osvoboditve sta označevala letošnji praznik prvega maja, ki so ga trije sindikati že drugo leto zapored proslavili ločeno. Medtem ko sta se CISL in UIL omejili na prireditve v zaprtih dvoranah, je CGIL tudi letos pripravila veliko manifestacijo, ki se je je ob lepem sončnem vremenu udeležila velika množica Tržačanov.

Kot je že ustaljen običaj, je sprevod krenil od Sv. Jakoba. Pod velikimi transparenti so korakali politični predstavniki, občinski upravitelji, sindikalisti, zastopniki delavskih svetov, delavci, pa tudi številni študentje, italijanski in slovenski, upokojenci, ženske, bivši partizani s svojimi prapori, brezposelni, vsi z rdečim nageljnom v gumbnici. Bilo je slišati različna gesla, vse pa je potekalo dokaj umirjeno, skoraj resnobno, pač v skladu s težavnostjo sedanjega gospodarskega položaja. Za bolj slikovito noto je poskrbela le skupinica žensk, odetih v bele rjuhe, preoblečenih v strahove, ki naj bi ponazarjali pravice žensk.

Po ulicah mestnega središča se je množica, na čelu katere je igrala ricmanjska godba, podala na Trg Unità, kjer so spregovorili sindikalni predstavniki: Roberto Treu, pokrajinski tajnik CGIL, slovenski sindikalist Žarko Hrvatič v slovenščini in nato še vsedržavni tajnik CGIL Sergio Geremigna. Teme, ki so jih obdelali, so šle od svetovnega položaja, kjer je mir še vedno ogrožen in se spori marsikje še zaostrujejo, do gospodarske recesije v svetu, do velikih vprašanj razvoja demokracije, še posebno v Italiji, kjer so štirideset let po zlomu fašistične diktature številni hudi problemi še vedno nerešeni. V središču vseh posegov pa je bila seveda gospodarska kriza: poudarjena je bila nujnost nove gospodarske politike, ki naj predvsem ustvari nova delovna mesta za mladino, v tem okviru pa je bila izrečena tudi najnost odprave sedanjega razkola med sindikalnimi organizacijami, ki šibi delavsko gibanje in njen vpliv v velikih izbirah o bodočem razvoju gospodarske in socialne politike.

In končno še vprašanje, ki je za Trst in našo deželo velik problem demokracije: ustrezna zaščita slovenske narodnostne skupnosti v Italiji. O tem je še posebno spregovoril Žarko Hrvatič, ki je z zaskrbljenostjo opozoril na rovarjenje nacionalističnih krogov s tako imenovanim »odborom za zaščito italijanstva Trsta«, ki izvaja hude pritiske tako v Trstu kot v Rimu, da bi zakon za globalno zaščito, kot je dejal Hrvatič, spremenil v nekakšen zakon za splošno asimilacijo Slovencev v Italiji. Potem ko je obžaloval, da to kampanjo žal podpira tudi tukajšnji italijanski dnevnik, je Hrvatič poudaril, da smo se Slovenci, in z nami vsi demokratični Italijani, že zdavnaj izrekli za sožitje med tu živečima narodnostima in za razvoj prijateljskih odnosov s sosednjo Jugoslavijo.

Velika množica na prvomajskem shodu na Trgu Unità med govorom slovenskega sindikalista Žarka Hrvatiča

Prvomajsko praznovanje v Miljah

Tudi v Miljah je bila prvomajska manifestacija v znamenju sindikalne neenotnosti, saj jo je priredila le CGIL, kljub temu pa je povsem uspela in privabila tako v povorko po miljskih ulicah kot nato na Trg Marconi veliko število Miljčanov. Ob igranju godbe od Koroščev in poplavi rdečih nageljnov je prvi maj v Miljah izzvenel praznično, vendar ob zavesti, da se mora delavski razred še vedno krepko boriti, da si zagotovi pravice do mira, dela in sožitja, pravice do boljše kakovosti življenja za vse.

Na Trgu Marconi je v slovenščini spregovoril Bruno Mosetti, tajnik sindikata CGIL za upokojence. Ugotovil je, da je sindikalna razdvojenost danes še toliko bolj zakrbljujoča, saj ne smemo pozabiti, da poteka 40 let, ko se je z zmago antifašističnih sil končala 2. svetovna vojna in so demokrati bili prepričani, da bo Italija hitro in temeljito rešila probleme, ki jih je zapustil fašizem, v resnici pa ni bilo tako. Ogromno je še vprašanj, ki jih mora demokratična država rešiti in med njimi je Mosetti omenil potrebo po zakonu o globalni zaščiti Slovencev, kateremu ostro nasprotujejo reakcionarne sile. Prav zaradi tega pa je posebno pomembno sodelovanje med CGIL iz Trsta in Zvezo sindikatov Slovenije za kraško- obalni svet, ki še enkrat potrjuje odločnost CGIL v boju za demokracijo in delavske pravice. Mosetti se je še dotaknil vprašanja pravičnih pokojnin in pozitivno ocenil novi zakon o njihovem prilagajanju premični lestvici.

Problemi zaposlovanja, dela in industrijske obnove pa so bili v središču posega deželnega tajnika CGIL Maura Gialuza, ki je poudaril, da je CGIL vedno bil v tesnem stiku z ljudmi in je njihove potrebe razglasil za svoje, s stalnim pretokom mnenj in z dejanskim izvajanjem demokratičnih načel. V ta sklop se uvršča tudi referendum o draginjski dokladi in pravica drugih sindikatov, je dejal Gialuz, da zavzamejo svoja stališča, vendar ob zavesti, da je cepitev delavskih sil vedno v škodo delavcev. Gialuz se je še posebno zaustavil ob problematiki industrijske in splošne obnove, ki jo vodilni razredi nikakor ne smejo voditi brez sodelovanja sindikalnih predstavnikov.

Prvomajski shod v Nabrežini

Prvomajska manifestacija je bila v sredo zjutraj tudi na nabrežinskem trgu. Govorila sta slovenski sindikalist Igor Castellani in deželni tajnik FILT - CGIL Ferdinando Dreossi, predsedovala pa je Stanka Mokolè. Med shodom je igrala nabrežinska godba na pihala. Manifestacije so se udeležili tudi Križani, ki so prišli v Nabrežino v povorki

Uspela prireditev v priredbi KD Venturini

»Glas harmonike« pri Domju

Za ljudski praznik velja nepisano pravilo, da ni plesa brez godca. Pri Domju so že drugo leto zaporedoma dokazali, da je lahko ljudski praznik brez plesa in z mnogimi godci. Kulturno društvo Fran Venturini je namreč tudi letos organiziralo prvomajsko srečanje godcev na diatonično harmoniko. Če smo lani samo upali, da bo srečanje postalo tradicionalno, lahko letos rečemo, da je društvo za to ustvarilo vse pogoje.

V sredo popoldne se je pri Domju zbralo kar 36 godcev, ob njih pa pisana množica, ki je z izrednim zanimanjem sledila dveurnemu sporedu (brez odmora), ne da bi pokazala znake utrujenosti ali naveličanosti. »Glas harmonike« — naslov prireditve je očitno zelo posrečen — je prešerno preplavil Domjo, istočasno pa razveselil marsikateri dom, saj sta prireditev neposredno prenašala skoraj v celoti tržaška in delno koprska radijska postaja.

Prireditev je prvi »pozdravil« domači pevski zbor Fran Venturini pod vodstvom Ivana Tavčarja. Zbor je z izvajanjem štirih partizanskih pesmi ustvaril pravo vzdušje 1. maja ob štiridesetletnici osvoboditve, nakar je prisotnim spregovoril predstavnik društva, istočasno tudi organizator srečanja in godec Marjan Spetič. Protagonist praznika pa je bila seveda harmonika. Omenili smo že, da je bilo število nastopajočih kar precejšnje, naj še povemo od kod so bili godci: kar pet je bilo domačinov, Tržačanov pa skupno 18; trije godci so prišli iz Benečije in med njimi znani Liso Jussa; sedem harmonikarjev je prišlo iz Koprščine, štirje iz Furlanije, prav tako štirje iz Slovenije. Razen gosta iz Kočevja, so bili vsi godci iz bližnje okolice, kot na primer Senožeče ali Sežana, iz naše dežele pa je prišel od najdlje godec iz Aviana. Glavno besedo so imeli seveda domačini, vendar moramo omeniti, da so bili prisotni godci iz Slivnega, Trebč, Šempolaja, Borša, z Opčin, iz Žavelj in Milj. Raznolika je bila tudi starostna sestava godcev: najstarejši je že dopolnil 76 let, najmlajši pa komaj 12. Po vsem, kar smo povedali, je lahko sklepati, da so bile raznovrstne tudi skladbe, ki so jih godci predstavili, saj je vsak izbiral po svojem okusu. Najpogosteje so se pojavljali avtorji kot Slak, Avsenik in Mihelič, seveda niso manjkale partizanske pesmi. Če si skušamo dovoliti oceno godcev, lahko rečemo, da je bila približno tretjina nastopajočih nadpovprečno dobra (nekateri redno nastopajo tudi na tekmovanjih v Ahtenu ali Saurisu), vsi so pa pokazali neverjetno resnost, pripravljenost in ljubezen do harmonike.

Ob zaključku je prisotne, seveda v prvi vrsti godce, prisrčno pozdravil Lojze Slak, ki mu je napovedovalka Savina Remec sicer prigovarjala, naj bi tudi zaigral. To je naredil nekoliko kasneje, v družbi samih godcev, ki so mu seveda prisluhnili z velikim zanimanjem.

Po letošnji izvedbi lahko rečemo, da ima prireditev vse pogoje, da postane res kvalitetno in prijetno srečanje godcev na ljudsko harmoniko, za to jamčita skoraj brezhibna organizacija praznika in resnost, s katero se godci udeležujejo netekmovalnega nastopa.

(nak)

Na sliki: nastopajoči harmonikarji.

Uspela manifestacija ob 40-letnici osvoboditve v Križu

Mladina sprejela v varstvo kriški spomenik

S prvomajsko prireditvijo, na kateri se je zbralo več tisoč ljudi, so Križani slavnostno praznovali 40-letnico osvoboditve, ki je sovpadala z 10-letnico odkritja spomenika padlim, sad udarniškega dela vaščanov, kot sta tudi krajevni Ljudski dom in nogometno igrišče. Tudi tokrat, kot pred desetimi leti, se je okrog idealov bratstva in svobode strnila vsa kriška vaška skupnost z veliko prizadevnostjo, ki je obrodila zelo dobro organizacijsko kolesje, za kar nosijo seveda zasluge prireditelji praznika, sekcija VZPI - ANPI in vse vaške organizacije.

Najpomembnejši del prireditve je bil v zgodnjih popoldanskih urah na Klancu, kjer je odbor za postavitev spomenika slavnostno predal obeležje iz kraškega kamna v varstvo domačemu mladinskemu krožku. Bila je to ganljiva, a hkrati zelo ponosna svečanost, ki pomeni generacijsko kontinuiteto na še narodnoosvobodilne borbe ter stvarno jamstvo, da mladi, sicer v drugih družbenih in zgodovinskih pogojih, verjamejo in gojijo univerzalno sporočilo, ki je zmagalo pred štiridesetimi leti. To je v svojem nagovoru podčrtal predsednik kriške VZPI - ANPI Ferdinand Bogatec, medtem ko je predstavnik mladinskega krožka Aleksander Sedmak sprejel v varstvo in v oskrbo spomenik. V kulturnem programu, ki ga je skrbno pripravila Soča Košuta - Hafner, sta sodelovala domača godba na pihala Vesna ki jo vodi Gianfranco Gasser, in mladinska skupina »Pinko Tomažič«, ki jo vodi Pija Cah - Širca, vmes pa sta Kristina Guštin in Damjana Kralj brali odlomke in pričevanja iz partizanske književnosti. Napovedovalki sta tudi predstavili mladinske štafete iz kraških vasi, kjer so bili doma borci 18. Bazoviške brigade, ki so prinesle v Križ bakle miru in prijateljstva.

Ferdinand Bogatec izroča varstvo spomenika predstavniku mladinskega krožka Aleksandru Sedmaku

Vsi sodelujoči so nato v sprevodu krenili do nogometnega igrišča, kjer je bila osrednja prireditev z nastopom TPPZ »Pinko Tomažič«, ki je z veliko prodornostjo zapel pesmi iz slovenskega in iz mednarodnega partizanskega gibanja ob napovedovanju in povezovanja Angela Hafnerja. Na odru, katerega slikovito in originalno sceno je izdelal Jurij Žerjal, so se nato vrstili številni govorniki, med njimi gostje iz Lumezzaneja pri Brescii, kjer je padel kriški heroj Josip Verginella, slavni Ivan Ruski, ki se je boril ramo ob rami z našimi partizani, in predsednik 18. Bazoviške brigade in nekdanji partizanski komandant Lado Trojer, glavna govora pa sta imela predsednik in tajnik VZPI - ANPI Calabria in Košuta, v imenu domačinov pa je pozdravil Ferdinand Bogatec. Sledilo je podeljevanje domicila Bazoviške brigade kriški VZPI - ANPI, borci tega odreda pa so prejeli spominska priznanja. Kriško prvomajsko slavje se je zaključilo s plesom ob zvokih ansambla Pomlad.

Praznik osvoboditve se je v Križu začel že na predvečer 1. maja s kulturnim programom v Domu Alberta Sirka, pri katerem sta sodelovali domači šoli vključno z otroškim vrtcem, baletna skupina ŠD Mladina in prenovljeni dekliški zbor Vesna, ki je imel krstni nastop v vasi pod taktirko novega dirigenta Bogdana Kralja.

Branko Sulčič je nato predvajal film o odkritju vaškega spomenika, ki ga je posnel Aljoša Žerjal in celotna prireditev, ki jo je tehnično izvedel Jurij Žerjal ob sodelovanju odbornikov KD Vesna, je žela veliko odobravanje občinstva. Po programu, ki ga je napovedovala Kristina Pahor, je na Frnačah zagorel kres,

Volilna kampanja je iz dneva v dan bolj živahna

Stranke ocenjujejo delo uprave in predstavljajo svoje programe

Po prvomajskem premoru se volilna kampanja počasi bliža sklepnemu in najživahnejšemu delu, ki se bo seveda stopnjeval vse do prihodnjega petka, ko se bo kampanja v skladu z zakonom zaključila.

V mali dvorani socialnega centra v Repnu je bila pred dnevi predstavitev kandidatov in programa Napredne liste, ki je kot odraz koalicije med komunisti in socialisti, upravljala občino v zadnjih dveh mandatnih dobah. Številnim občanom so spregovorili Pavel Colja, Sonja Baiss in Aleksij Križman, ki so najprej orisali pomembne pridobitve v zadnjih petih letih, kot je bila izgradnja številnih socialnih infrastruktur (ureditev šolskih prostorov, nogometnega igrišča, izgradnja telovadnice — socialnega centra, razširitev županstva in pokopališča, izboljšava cest in javne razsvetljave), ustanovitev smetarske in redarske službe ter številni posegi na področju socialnega skrbstva. Med temeljne točke upravnega programa vsekakor sodi urbanistična zaščita teritorija z odobritvijo novega regulacijskega načrta, ki je že izdelan in bo sprejet pred koncem leta. Poleg pobud za razvoj krajevnih gospodarskih dejavnosti in za zaščito slovenske narodnostne skupnosti, ima Napredna lista v programu tudi nove socialne postavke in javna dela.

V volilno kampanjo so se aktivno vključili tudi slovenski socialisti v devinsko - nabrežinski in v dolinski občini. Nabrežinska sekcija PSI je tako priredila v Šempolaju srečanje, ki so se ga poleg kandidatov in somišljenikov udeležili tudi načelnik strankarske slovenske komisije Pahor, deželni svetovalec Carbone in delegacija dolinske sekcije. Na zborovanju je govoril tudi slovenski nosilec liste Tuta, ki je razvil nekaj misli o prisotnosti in o vlogi slovenskih socialistov v političnem dogajanju. Omenil je delo znotraj stranke in v slovenski enotni delegaciji ter opozoril tudi na važnost aktivne prisotnosti PSI v krajevnih upravah. »Te občinske volitve so važne tudi zato,« je naglasil Tuta, »ker slovenski volilci PSI lahko podprejo in uveljavijo svoje kandidate, za kar bo nujno potrebno oddati preference Slovencem.« Ob koncu se je Tuta v imenu stranke zahvalil dosedanjemu svetovalcu Srečku Colji, ki letos po dolgih letih ne kandidira več. Colja se je v svojem posegu zahvalil za izkazano pozornost.

Svoj volilni program je predstavila tudi dolinska sekcija PSI in sicer v centru »Anton Ukmar« pri Domju. Srečanja so se poleg kandidatov in številnih članov udeležili tudi tajnik Seghene, tržaški občinski svetovalec Jagodic in načelnik slovenske komisije PSI Pahor. Po pozdravnih besedah tajnika Klavdija Kofola je politično poročilo imel nosilec liste Marino Pečenik. V svojem programu se dolinski socialisti zavzemajo predvsem za zaščito in za ohranitev naravnih lepot občine, za ustanovitev obrtniškega področja in za oživitev raznih drugih gospodarskih panog, ki bi zagotovila nova delovna mesta, zlasti za domačo mladino. Sekcija PSI je tudi podelila priznanje svojemu dolgoletnemu zaslužnemu predstavniku v občinskem svetu Marinu Bandiju, ki letos ni več med kandidati.

V sklopu volilne kampanje naj še omenimo, da bo jutri zvečer v Grudnovi dvorani v Nabrežini gost devinsko - nabrežinske KPI sen. Perna.

Volilna zborovanja

DEVIN - NABREŽINA

KPI: ob 18. uri v Ribiškem naselju Depangher in Vocci, ob 19. uri v Devinu Depangher, Iskra, Zora Mervic in Širca ter ob 20.30 v restavraciji Kras v Mavhinjah srečanje kandidatov s tamkajšnjim prebivalstvom.

DOLINA

KPI: ob 18. uri na sedežu sekcije v Dolini srečanje z upravitelji in predstavitev volilnega programa.

ZGONIK

SSK: ob 20.30 v zgoniški telovadnici predstavitev programa in kandidatov.

Dvojni ustvarjalni praznik v TK Galeriji

Pregarčeva poezija ob odprtju razstave treh mlajših umetnic

Včeraj je bil v galeriji Tržaške knjigarne dvojni ustvarjalni praznik; dvojni, ker so se številnemu občinstvu predstavile tri mlajše likovnice in pa pesnik Aleksij Pregarc s svojo novo pesniško zbirko »Temelji mojega vrta«, ki jo je pred dnevi izdala Državna založba Slovenije. Po uvodnih besedah Franka Vecchieta je o Patrizii Devidè, Jasni Merkù in Magdi Tavčar spregovoril likovni kritik Milko Rener. Predvsem je poudaril dejstvo, da so se vse tri umetnice po začetnih razstavah jasno odločile za »materijo«, s katero delajo (Devidèjeva slika na olje, Tavčarjeva nadaljuje s tapiserijami, Merkujeva se je v tej fazi odločila za keramiko) in seveda za prodiranje v določeni miselni in čustveni svet. Skratka, gre za podlago, ki odpira zanimiva in obetajoča likovna obzorja.

Aleksija Pregarca in literata ter esejista Jožeta Javorška, ki je Pregarčevo zbirko predstavil, je najprej pozdravila v imenu Tržaške knjigarne Silvana Valoppi, nato je o pesmih spregovoril Javoršek. Poglobil se je v osnovne tematike Pregarčevih pesmi, pri tem pa je naglasil dvoje: kraško klenost pesnikovega jezika in pa njegovo svojevrstnost pri soočanju in spajanju tržaškega oziroma mediteranskega sveta z osrednjim »slovenskim«. Dejal je tudi, da je zbirka izraz globokega čustvenega in miselnega sveta, ki ga Pregarc doživlja. Ob Javorškovi predstavitvi je sam pesnik Aleksij Pregarc prebral dve značilni poeziji iz svoje zbirke.

Na sliki (z leve): Jasna Merkù, Patrizia Devidè, Magda Tavčar, Franko Vecchiet, Aleksij Pregarc in Jože Javoršek.

Na stadionu »1. maj« pri Sv. Ivanu

Mrzlične priprave za nedeljsko osrednjo proslavo osvoboditve

V priredbi borčevskih organizacij Vsedržavne zveze partizanov Italije, Vsedržavnega združenja deportirancev in Vsedržavnega združenja političnih preganjancev bo v nedeljo 5. maja na stadionu »1. maj« pri Sv. Ivanu množična manifestacija ob 40-letnici osvoboditve izpod nacifašizma, na kateri bodo naši ljudje še enkrat izpričali svojo trdno željo po miru, demokraciji in sožitju med narodi.

K pobudi so pristopili Združenje aktivistov osvobodilnega gibanja na Tržaškem ozemlju, KPI, PSI, SKGZ, SSk, CGIL, CISL, UIL, ACLI, Gibanje za Trst, miljska, dolinska, repentabrska, devinsko-nabrežinska in zgoniška občina, Zveza žensk Italije, ZKMI, Zveza socialistične mladine, Mladinski odbor pri SKGZ, mladinska sekcija SSk, ARCI, Zveza slovenskih kulturnih društev, Zveza slovenskih športnih društev v Italiji, Slovensko deželno gospodarsko združenje, Kmečka zveza, taborniki Rodu modrega vala, Slovenska zamejska skavtska organizacija, Slovensko planinsko društvo, Narodna in študijska knjižnica, Kulturni krožek »Istria«, Associazione nazionale combattenti della guerra di liberazione inquadrati nei reparti regolari delle forze armate, Združenje Italija - ZSSR, tovarniški svet Sadoch, tovarniški svet Stock in sindikat CGIL za javne ustanove.

Za manifestacijo potekajo že ves teden mrzlične priprave. Organizatorji bodo v ta namen izkoristili ves prostor, ki ga nudijo športni objekti v okviru stadiona »1. maj«. Središče dogajanja bo na nogometnem igrišču, kjer se bo na odprtem odvijal osrednji del manifestacije z govori in nastopam Tržaškega partizanskega pevskega zbora »P. Tomažič« in zbora »Fratellanza« skupnosti Italijanov z Reke. Prireditelji postavljajo na igrišče velik šotor, v katerem bo v večernih urah nastop kantavtorja Gina D'Elisa, za njim pa bo ples ob zvokih ansambla Lojzeta Slaka. Na igrišču bo tudi dovolj prostora za dobro založene kioske z domačo kapljico in specialitetami na žaru. Skratka, pripravlja se veliko ljudsko slavje, takšno, kakršnega štirideseta obletnica osvoboditve tudi zasluži.

Ob vsem tem je najbolj razveseljivo dejstvo, da je za to osrednjo proslavo osvoboditve našlo skupen jezik tolikšno število slovenskih in italijanskih strank, organizacij in javnih uprav. Zaradi tega je na tem prazniku predvidena množična prisotnost tako Slovencev kot Italijanov iz mesta in okolice, vsekakor tudi iz goriške pokrajine.

K nedeljski manifestaciji pristopa tudi Slovenska skupnost. Njeno ime ni bilo objavljeno v prvem seznamu zaradi tehničnih nesporazumov, SSk vsekakor pozdravlja pobudo slovenskih in italijanskih organizacij ob 40-letnici osvoboditve in osvaja vsebino skupnega proglasa.

Drevi na Općinah partizansko srečanje

Od 29. aprila do 3. maja so pred 40 leti trajale bitke za osvoboditev Općin. V teh dneh so se borci Kosovelove brigade, Bazoviške brigade z njenim ruskim bataljonom in borci XX. divizije IV. jugoslovanske armade ob aktivni pomoči domačega prebivalstva krčevito borili za vsako hišo.

Danes ob obletnici osvoboditve Općin pa prireja domača sekcija VZPI-ANPI Opčine, Bani in Ferlugi ob 20.30 v Prosvetnem domu na Općinah srečanje bivših partizanov, aktivistov in domačega prebivalstva ne samo, da obudi spomin na tiste nepozabne dni, ampak, da v takratnem duhu nadaljujemo boj za naše narodne in socialne pravice, za sožitje in mir. Srečanja se bosta udeležila predsednik domicila Bazoviške brigade tov. Lado Trojer in predsednik domicila Kosovelove brigade tov. Miro Škapin. Na srečanju bodo nastopili mladinski mešani zbor Primorec Tabor in recitatorji. Osrednja proslava 40-letnice na Općinah **»Ni ga drobca slovenske prsti, kjer naša ni kanila kri«** pa bo v soboto, 4. maja, ob 20.30 pri spomeniku NOB.

Ocenjevanje vin v Boljuncu

Uprava občine Dolina vabi vse tiste, ki jih zanima vinogradništvo in vinarstvo, naj se udeležijo ljudskega ocenjevanja vin, ki bodo razstavljena na 29. občinski razstavi vin. Ocenjevanje bo v občinskem gledališču »France Prešeren« v Boljuncu od 18. do 22. ure.

Ponovno problemi s smetmi v Trstu

Zaradi sindikalnega spora med osebjem upepeljevalnika smeti in podjetjem, ki ga upravlja, se je v Trstu znova pojavil problem odvoza smeti.

Uprava občine Dolina sporoča, da bo danes, 3. maja, prekinjena dobava vode od 8. do 21. ure v Ricmanjih, Borštu in Zabrežcu zaradi popravil podjetja ACEGA.

Ker upepeljevalnik ne dela, je bila smetarska služba prisiljena omejiti odvažanje smeti iz stanovanjskih zgradb.

Da bi se ta problem najhitreje rešil, je občinska uprava organizirala sestanek med odgovornimi za občinske službe, vodstvom Saspi in občinskim odbornikom za industrijske in družbene probleme D'Alessandrom, za jutri pa je predviden sestanek s sindikati.

● **Do zaključka gradbenih del** v Ul. degli Alpini na Općinah je ta cesta zaprta za promet na odseku od Proseške ulice do štev. 7 Ulice degli Alpini.

Ob nenadni izgubi svojega dolgoletnega odbornika Pietra Crevatina izreka Kmečka zveza občuteno sožalje ženi Ameliji, sinu in hčeri.

Ob izgubi svojega dolgoletnega člana in odbornika Pietra Crevatina izrekajo upravni in nadzorni odbor ter vsi uslužbenci Kmetijske zadruge v Trstu iskreno sožalje ženi Ameliji in sorodstvu.

Posvet CGIL o problemih zaposlovanja

Deželno vodstvo CGIL prireja danes z začetkom ob 9. uri v kongresni dvorani Tržaškega sejmišča posvet v zvezi s problemi o zaposlovanju. Uvodni poseg bo imel deželni tajnik CGIL Giannino Padovan.

Po posvetu bo popoldne ob 15.15 na sporedu okrogla miza na isto temo. Sodelovali bodo namestnik vsedržavnega tajnika CGIL, Ottaviano Del Turco, Giannino Padovan, prof. Tiziano Treu, deželni predsednik ACLI Alessandro Tesini, ravnatelj videmskega združenja industrijcev Eugenio Del Piero, deželni odbornik za industrijo Ferruccio Nilia in ravnatelj deželnega instituta IRES Domenico Tranquili.

Prijava dohodkov za leto 1984

Najkasneje do 31. maja je treba izpolniti in oddati obrazce za prijavo dohodkov v letu 1984, kakor tudi obrazce 101. Obrazci morajo biti oddani v za to namenjenih odprtih ovojnicah. Obrazci 101, ki niso priloženi prijavi dohodkov, se oddajo brez ovojnice, če pa so poslani neposredno na davčni urad, jih je treba poslati v navadnih ovojnicah.

Da bi olajšali oddajanje prijav dohodkov, je občinska uprava določila zbirna mesta, ki bodo sprejemala prijave vsak dan, razen nedelje, od 8.15 do 12. ure. Zbirna mesta so naslednja: Demografska služba v Trstu, prehod Costanzi 2; za zahodni Kras na Proseku 220; za vzhodni Kras na Općinah v Proseški ulici 28; za Rojan, Greto in Barkovlje v Ul. Sant'Ermacora 3; za Kolonjo in Škorkljo v Ul. Cologna 30; za Novo mesto in Novo mitnico v Ul. Battisti 14; za staro mesto v Ul. Colautti 6; za Staro mitnico v Ul. Foscolo 7; za Sv. Ivan na Rotondi del Boschetto 3 F; za Rocol v Ul. dei Mille 16; za Sv. Jakom v Ul. Caprin 18/1; za Škedenj v Ul. Roncheto 77 in za Valmauro in naselje Sv. Sergija na Stari istrski cesti 43.

Tisti, ki obrazcev ne bodo oddali na teh zbirnih mestih, lahko svojo prijavo pošljejo s priporočenim pismom neposredno na davčni urad.

Gerbčeva in Rossetti v Zavodu združenega sveta

Senatorka Jelka Gerbec in komunistični evropski poslanec Giorgio Rossetti sta pred dnevi obiskala Jadranski zavod združenega sveta v Devinu. Po ogledu zavoda in srečanjih s profesorji ter študenti je predsednik te ustanove, poslanec Belci, skupno s prorektorjem Wilkinsonom in prof. De Bovejem, obema gostoma predstavil posebnosti in delovanje tega zavoda. Ob zaključku obiska je senatorka Gerbčeva še posebej poudarila pomembnost boljšega medsebojnega spoznavanja in priznala pomembno vlogo, ki jo ima na tem področju ta vzgojna ustanova, ki s svojo dejavnostjo in internacionalnostjo daje precejšen prispevek k miru in sožitju.

Verižno trčenje na Trbiški cesti

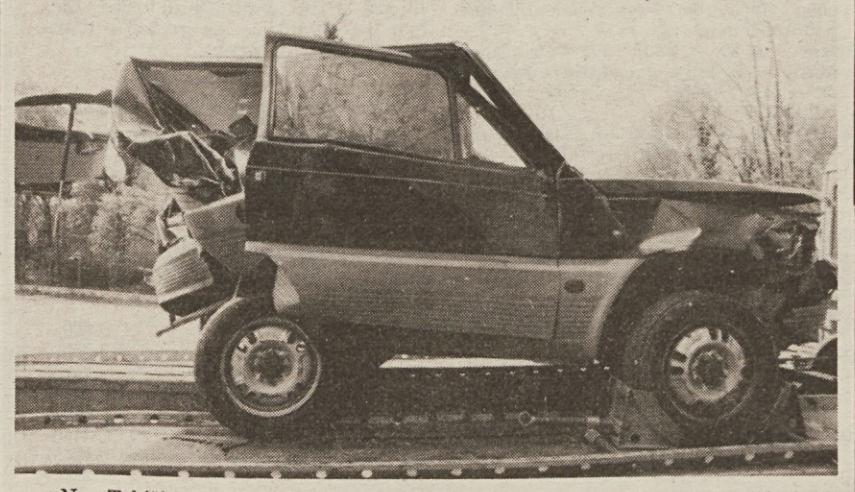

Na Trbiški cesti pri odcepu za Bane se je včeraj zjutraj nekaj po osmi uri pripetila prometna nesreča, v kateri sta bili dve osebi ranjeni, kar štirje avtomobili pa huje poškodovani. Vzroke bo treba bržkone iskati v preveliki hitrosti in neprevidnosti. Do prvega trčenja je prišlo, ko je 44-letna Luisa Zanetti por. Klatowskj (Ul. Valmaura 39), ki je s svojo pando 30 vozila proti Općinam, hotela zaviti na levo — proti odcepu za Bane, a je odzadaj treščil vanjo 36-letni Ivan Kandare iz Lucije, ki je upravljal bmw 320 s koprsko registracijo. Voznica je izgubila nadzorstvo nad svojim vozilom in speljala na levo stran cestišča, kjer je trčila v nasproti vozeči citroen CX, ki ga je upravljal Manlio Cavestro iz Verone. Za njim je prihajal še renault 5, v katerem je sedel 37-letni Franco Belullo iz Trsta. Le-ta je opazil verižno trčenje, vendar zaradi hitrosti ni uspel ustaviti avta, ampak je z njim zavozil s ceste.

Luiso Klatowskj so zaradi udarcev in ran sprejeli v katinarsko bolnišnico, kjer se bo zdravila 15 dni. Belullu so nudili le prvo pomoč, preostala voznika pa sta bila nepoškodovana.

Na sliki: razbitine pande po silovitem trčenju.

Kako smo se pripravili na Majenco

Kot vsako leto, se je tudi letos dolinska mladina zbrala takoj po pustu in začela z rednimi pripravami na Majenco. Na prvi fantovski in dekliški uri je bil izvoljen nov predsednik, sestavljen letošnji odbor, ki se je potem redno sestajal v društvenih prostorih vsak ponedeljek in na teh sejah sestavljal kulturni program, organiziral vsa dela, reševal probleme, ki so sproti nastajali. Druga fantovska in dekliška ura je bila med vsemi najzanimivejša. Predsednik je prebral seznam parterjev in parterc, določil dela vsakemu posamezniku in predstavil tudi kulturni spored letošnje Majence. V nedeljo popoldne bo najprej zaigral nekaj skladb že tradicionalni gost dolinskega praznika, pihalni orkester Breg. Nato bo nastopila priznana folklorna skupina Emona iz Ljubljane, ki se bo občinstvu predstavila z zanimivim in pestrim sporedom jugoslovanskih plesov. Pred začetkom večernega plesa, bodo na Gorico prikorakali parterji in parterce. Preden bodo sami zaplesali pod majem in tako odprli ples vsem ostalim, bodo ljudem, ki bodo stali znotraj plesišča, ponudili kozarec domačega vina. Letos pa bo v nedeljo in ponedeljek zvečer igral ansambel Nočni skok iz Kopra. Gotovo je to ime marsikomu znano in tisti, ki ansambel pozna, ve, da je to skupina, ki lahko cel večer igra, ne da bi ene pesmi ponovila. Igrajo pa tako, da ustrežejo želji vsakogar: lahko zaplešeš ob zvokih narodnozabavne glasbe ali pa divjega rocka.

Takoj po veliki noči smo se sestali z vaščani in jih seznanili s potekom priprav na praznik in jih prosili za morebitno pomoč pri delu samem. Na prvomajski predvečer se je dolinska fantovska in dekliška zbrala še na tretji in zadnji uri. Spet — tokrat zadnjič — je predsednik prebral vse, kar je odbor s privoljenjem vseh ostalih odločil od prve seje do danes. Takoj nato pa so se fantje zbrali, šli po topol in ga ob pesmi in kozarcu vina trdno privezali ob studenec na Koluži. Poleg njega pa so v sam studenec postavili vejico mlade češnje.

(dam)

Na sliki: dolinski fantje in možje pred pravkar postavljenim »majem« na Gorici.

SLOVENSKO STALNO GLEDALIŠČE V TRSTU

OB 40-LETNICI OSVOBODITVE

MITING

Zamisel in izbor:
MIROSLAV KOŠUTA
Režija: JOŽE BABIČ

PONOVITVE

KULTURNI DOM
v torek, 7. maja, ob 16. uri
v nedeljo, 12. maja, ob 16. uri

v gledališču »F. Prešeren« v BOLJUNCU
danes, 3. maja, ob 21. uri

v Športno - kulturnem centru v ZGONIKU
jutri, 4. maja, ob 20. uri

SKD I. GRUDEN

priredi
danes, 3. maja, ob 20.30
v društvenih prostorih

KONCERT GODALNEGA KVARTETA GLASBENE MATICE

Na sporedu:
MOZART in DVOŽAK

gledališča

VERDI
V nedeljo, 5. maja, ob 16. uri (red G) šesta predstava Janačkove opere »Jenufa«. Dirigent J. Kovatchev, režiser G. Chazalettes.

ROSSETTI
Jutri, 4. maja, ob 20.30 gostovanje Slovenskega narodnega gledališča iz Ljubljane z delom »Moliere« M. Bulgakova. Režija: Zvone Šedlbauer. Abonenti imajo 50-odst. popust.

Danes, 3. maja, ob 20.30 na sporedu Koncert v priredbi konservatorija Tartini.

V ponedeljek, 6. t. m., ob 20.30 izredna predstava; od 7. do 19. t. m. v abonmaju: odrezek št. 9. Teatro Stabile iz Genove bo predstavil Ibsenovo delo »Rosmersholm«. Režija: Marco Sciaccaluga. Prodaja vstopnic pri glavni blagajni.

CANKARJEV DOM - LJUBLJANA
Velika dvorana
V sredo, 8. maja, ob 20. uri: Tokijsko oratorijsko združenje - Koncert zbora in orkestra.

Srednja dvorana
V četrtek, 9. maja, ob 21. uri: I. Cankar »Za narodov blagor«, premiera. Drama SNG Maribor.

Okrogla dvorana
V ponedeljek, 6. maja, ob 20. uri: Literarni večer Društva slovenskih pisateljev.

Sejna E 3
V torek, 7. maja: Predvajanje video filmov o tujih uprizoritvah dram Ivana Cankarja.

Teatro CRISTALLO - LA CONTRADA
Od danes, 3., do nedelje, 5. maja, ob 20.30 bodo na sporedu tri enodejanke Pirandella in sicer »Cecè«, »La morsa« in »Lumie di Sicilia«. Režija: Mimmo Lo Vecchio.

Zveza vojnih invalidov NOV — odbor Združenje aktivistov osvobodilnega gibanja na Tržaškem ozemlju

priredita
ob 40-letnici osvoboditve

OBISK NA TITOV VIS
od 5. do 8. junija 1985

Informacije in vpisovanje za Trst na sedežu Zveze vojnih invalidov - Ul. Montecchi 6, tel. 795-136 vsak dan razen sobot od 9. do 12. ure; za Gorico na tel. 31113 od 11. do 12. ure.

Danes, 3. maja, ob 20.30 bo v občinski telovadnici v Zgoniku predstavitev programa in kandidatnih list Slovenske skupnosti za občinske volitve. Govorila bosta sekcijski tajnik Gruden in nosilec liste Slovenske skupnosti Rupel.

Sestanka se bodo udeležili tudi predstavniki pokrajinskega vodstva.

kino

Ariston 16.00—18.00—20.00—22.00 »Micki e Maude«. Režija Blake Edwards. Dudley Moore.
Aurora 16.45 — 22.00 »Un piedipiatti a Beverly Hills«. Eddie Murphy.
Capitol 16.30 — 22.00 »Splash - Una sirena a Manhattan«.
Eden 15.30—22.10 »Caldo cuoio nero«. Prepovedan mladini pod 18. letom.
Fenice 17.00 — 22.00 »Urla del silenzio«.
Excelsior 17.30 »Cotton club«. Režija: Francis Coppola. Richard Gere.
Nazionale Dvorana št. 1 16.00—22.00 »Amadeus«. Za vsakogar.
Dvorana št. 2 16.00 — 22.00 »Il mistero del cadavere scomparso«.
Dvorana št. 3. 16.00—22.00 »Notti particolari bagnate«. Prepovedan mladini pod 18. letom.
Mignon 16.30 — 22.15 »Je vous salue Marie - Il libro di Maria«. Režija: Jean Luc Godard. Prepovedan mladini pod 18. letom.
Grattacielo 17.30, 19.45 in 22.00 »Lady Hoke - La leggenda del falco«.
Aurora 16.30—22.00 »Beat street«.
Capitol 16.30 — 22.00 »Terminator«. Prepovedan mladini pod 14. letom.
Vittorio Veneto 16.00 - 22.00 »Super tilt«. Prepovedan mladini pod 18. letom.
Lumiere 16.30 — 22.00 »I vicini di casa«.
Alcione 16.30 — 22.00 »Agente 007 - Goldfinger«. Sean Connery.
Radio 15.30 — 21.30 »Rhonda, prurito di sposa«. Prepovedan mladini pod 18. letom.

razstave

V TK galeriji, Ulica sv. Frančiška, razstavljajo svoja dela tri umetnice: Patrizia Devidè, Jasna Merkù in Magda Tavčar.

V Peterlinovi dvorani bo v ponedeljek, 6. maja, ob 20. uri otvoritev razstave slikarja Antona Flega iz Kopra.

DNEVNA SLUŽBA LEKARN
(od 8.30 do 13.00 in od 16.00 do 20.30)
Ul. Giulia 1, Ul. S. Giusto 1, Ul. Felluga 46, Ul. Mascagni 2, Prosek in Žavlje.
(od 8.30 do 20.30)
Ul. Mazzini 43, Ul. Tor S. Piero 2.
NOČNA SLUŽBA LEKARN
(od 20.30 dalje)
Ul. Mazzini 43, Ul. Tor S. Piero 2, Prosek, Žavlje.

Prireditve in sporočila kulturnih društev in organizacij

SPDT vabi na predavanje o politiku in planincu Henriku Tumi, ki bo v petek, 10. t. m., ob 20. uri v Gregorčičevi dvorani v Trstu (Ul. sv. Frančiška 20, 2. nadstr.). Temo »Tuma — včeraj, danes in jutri« bo razvil dr. Tone Strojin iz Ljubljane. Vabljeni!

Glasbena matica - Trst in Društvo glasbenih pedagogov Slovenije, v sredo, 8. t. m., ob 20. uri v Kulturnem domu 3. srečanje mladih slovenskih glasbenikov treh dežel. Vabljeni!

SKD Tabor - Opčine jutri, 4. t. m., ob 20.30 osrednja proslava pri spomeniku NOB (ob slabem vremenu v Prosvetnem domu), NI GA DROBCA SLOVENSKE PRSTI, KJER NAŠA NI KANILA KRI. Pripravil Drago Gorup. Sodelujejo moški in ženski pevski zbor Tabor, recitatorji ter harmonikarji Glasbene matice.

V Športno-kulturnem centru v Zgoniku jutri, 4. t. m., ob 20. uri »Miting« ob 40-letnici osvoboditve. Gostuje SSG.

V gledališče F. Prešeren v Boljuncu danes, 3. t. m., ob 21. uri MITING ob 40-obletnici osvoboditve. Gostuje SSG.

Ob 40-letnici osvoboditve v Ljudskem domu v Trebčah. V četrtek, 9. maja, ob 20.30 otvoritev razstave fotografij Maria Magajne Osvoboditev Trsta in okolice, sodeluje mešani zbor Primorec - Tabor (vodi Vilma Padovan). V soboto, 11. maja, ob 9. uri pohod po partizanskih stezah; sodelujejo: učenci osnovnih šol P. Tomažič, Kajuh, P. Trubar. V četrtek, 16. maja, ob 20.30 otvoritev fotografske razstave o taboriščih s predvajanjem filma, sodeluje godba V. Parma.

izleti

Veseli godci iz Boljunca priredijo enodnevni izlet 19. maja v Poreč in okolico. Vpisovanje v baru M. Žerjal v Boljuncu od 18.30 do 20. ure ali po telefonu na št. 228-258 ob večernih urah.

Društvo slovenskih upokojencev v Trstu priredi v petek, 10. maja, izlet v Ilirsko Bistrico in okolico (Vranska dolina in Brkinska planota, kosilo v Jelšanah). Vpisovanje danes, 3. maja, od 10 do 11. ure v prostorih v Ul. Cicerone 8 (opozarjamo, da preverite datum zapadlosti dokumentov).

ZDRAVSTVENA DEŽURNA SLUŽBA
Nočna služba od 20. do 8. ure tel. 7761, predpraznična od 14. do 20. ure in praznična od 8. do 20. ure.

menjalnica

2. 5. 1985

Ameriški dolar	2.000.—
Kanadski dolar	1.450.—
Švicarski frank	757.—
Danska krona	174.—
Norveška krona	218.—
Švedska krona	217.—
Holandski florint	562.—
Francoski frank	207.—
Belgijski frank	30.—
Funt šterling	2.400.—
Irski šterling	1.970.—
Nemška marka	636.—
Avstrijski šiling	90.—
Portugalski eskudo	10.50
Japonski jen	7.—
Španska pezeta	10.50
Avstralski dolar	1.200.—
Grška drahma	14.—
Debeli dinar	6.80
Drobni dinar	7.20

BCIKB
BANCA DI CREDITO DI TRIESTE
TRŽAŠKA KREDITNA BANKA
S. P. A.
TRST - ULICA F. FILZI 10 - ☎ 61-446

včeraj-danes

Danes, PETEK, 3. maja
ALEKSANDER

Sonce vzide ob 5.50 in zatone ob 20.14 — Dolžina dneva 14.24 — Luna vzide ob 18.38 in zatone ob 5.13.

Jutri, SOBOTA, 4. maja
FLORIJAN

Vreme včeraj: temperatura zraka 19,4 stopinje, zračni pritisk 1005,5 mb rahlo pada, veter 18 km na uro južnik, vlaga 54-odstotna, nebo pooblačeno, morje rahlo razgibano, temperatura morja 12,1 stopinje.

ROJSTVA IN SMRTI

RODILI SO SE: Luis Testi, Michaela Ardessi, Susanna Taverna Turisan, Alessandro Costanzo, Alberto Sigmund, Michela Del Borrello, Eleonora Skerbec, Daniele Codan, Vincenzo Pisano, Sarah Borelli, Daniele Liessi, Sendy Indelicato, Lorenzo Vladilo.

UMRLI SO: 35-letni Bruno Bianchet, 63-letni Giulio Chiappi, 67-letni Luigi Rebula, 79-letna Lidia Speranza por. Paoli, 83-letna Valeria Colautti, 82-letni Giovanni Pagano, 74-letni Giovanni Huszar, 79-letna Giuseppina Covrich, 37-letni Gabriele Sergio Melon, 85-letna Bianca Riavitz vd. Gonzato, 79-letni Angelo Mazzon, 62-letni Luciano Oblak, 54-letni Silvano Gianosi, 18-letna Federica Cosulich, 2 meseca stara Elisa Fallea, 78-letna Giuseppina Facchin vd. Canova, 80-letna Maria Bossi vd. Zugna, 56-letni Giovanni Ribarich, 80-letni Edoardo Fischer, 83-letni Marcello Zugna, 75-letni Giuseppe Sparnacci, 62-letna Lia Biagini vd. Di Maria, 65-letna Ida Rojec, 49-letni Emilio Baruzza, 90-letna Lydia Weis vd. Giorgacopulo, 89-letna Caterina Andrigo, 75-letna Rita Contento, 64-letna Anna Chiussi por. Rimani, 58-letni Egidio Secoli, 67-letni Donato Pantaleo, 79-letni Pietro Crevatin, 75-letni Marcello Furlanich, 91-letna Roma De Mattia vd. Moro, 85-letna Vincenza Del Maschio, 83-letna Maria Metlika vd. Corrente, 99-letna Maria Donata Vidali, 76-letni Guido Scotti.

LEKARNE V OKOLICI

Boljunec: tel. 228-124, Bazovica: tel. 226-165, Opčine: tel. 211-001, Zgonik: tel. 225-596, Nabrežina: tel. 200-121, Sesljan:

razna obvestila

V Društvu slovenskih izobražencev v Trstu, Donizettijeva 3, bo v ponedeljek, 6. maja, predaval dr. Tone Stres na temo: »Ali ljubezen premaga strah?«. Predavanje bo v Peterlinovi dvorani s pričetkom ob 20.30.

VZPI-ANPI Občine - Bani - Ferlugi. Danes, 3. t. m., ob 20.30 v Prosvetnem domu ob obletnici osvoboditve Občin SREČANJE S PREDSEDNIKOM domicila bazoviške brigade tov. Ladom Trojerjem in predsednikom domicila Kosovelove brigade tov. Mirom Škapinom. Nastopili bodo mešani pevski zbor Primorec - Tabor in recitatorji.

mali oglasi

OSMICO ima Damjan Žerjal, Boljunec 211. Toči belo in črno vino.

POHIŠTVO, spalnice, dnevne sobe, knjižne police, male sobice, sedežne garniture in raznovrstno pohištvo po znižani ceni do 50 odst. prodam. Tel. na št. 040/54390.

SPOSOBNA OSEBA za prodajo pohištva ali pa za računovodsko vodenje iščemo. Pisati na: Oglasni oddelek Primorskega dnevnika, Ul. Montecchi 6 - 34137 Trst, pod šifro »Pohištvo«.

PRODAM volkswagen maggiolino, letnik '70. Tel. 228-292 po 15. uri.

PRODAJAM hišo v dobrem stanju, 170 kv. m. 400 kv. m vrta in dvorišče, v okolici Boljunca. Tel. 228-390.

PRODAM peugeot 305 SRD, letnik '81. Telefonirati ob uri kosila (0481) 882-112.

V SREDIŠČU PROSEKA dajem v najem prostore, primerne za trgovsko dejavnost, ca. 120 kv. m v dveh nadst. in s prostornim parkiriščem. Tel: 225-118.

ALABARDA - tel. 768-821, prodaja trgovino s plastičnimi artikli in igračami v zelo prometni coni, visok donos, pogajanja v našem uradu.

PRODAM renault 4 GTL, letnik '81. Tel. na št. 213-400.

PRODAM mizarske stroje in orodje v dobrem stanju. Tel. 412-380 od 13. ure dalje.

PRODAM opel ascono diesel, letnik '79, v odličnem stanju. Tel. na št. 299-145 od 14. do 19. ure.

PRODAM elektronske orgle, cena 300 tisoč lir. Tel. na št. 040/200-780 od 13.30 do 14.30.

darovi in prispevki

Ob drugi obletnici smrti dragega Marina Milkoviča daruje družina 10.000 lir za ŠZ Gaja, 10.000 lir za KD Slovan in 10.000 lir za Skupnost družina Opčine.

V spomin na Rikota Breclja darujeta Štefka in Elda 20.000 lir za sklad M. Čuk.

V spomin na Petra Gregoriča daruje nečakinja Zorka z družino 30.000 lir za Dijaško matico, 30.000 lir za Glasbeno matico, 30.000 lir za TPPZ P. Tomažič in 30.000 lir za SKD Barkovlje.

V spomin na očeta Marija Pirca daruje sin Milko z družino 50.000 lir za sklad M. Čuk.

V spomin na Maria Pirca daruje sin Milko z družino 50.000 lir za KD Rdeča zvezda in 50.000 lir za ŠK Kras.

Namesto cvetja na grob Francke Daneu daruje Sonia Majowski 10.000 lir za amaterski oder J. Štoka.

Namesto cvetja na grob Petra Gregoriča darujejo Kmečka zveza, njeni uslužbenci in osebje patronata INAC 100.000 lir za TPK Sirena.

Namesto cvetja na grob Dušana Gregorija daruje Albin Kukanja 20.000 lir za sklad M. Čuk.

V spomin na Ludvika Starca darujejo Lojze in Angela Cijak ter Mariella 100.000 lir za Dijaško matico.

V počastitev spomina tov. Bruna Meneghettija daruje Miro Žerjal z družino (Boljunec 133) 10.000 lir za komunistični tisk.

Ob 40. obletnici osvoboditve v spomin na drago mamo daruje Slavko Žerjal z družino 10.000 lir za sekcijo VZPI-ANPI Boljunec.

V spomin na Stanota Petarosa in Danico Pavlič daruje Slavko Žerjal z družino 10.000 lir za sekcijo VZPI-ANPI Boršt - Zabrežec in 10.000 lir za PD Slovenec.

Namesto cvetja na grob Pepija Orla daruje Draga Louriha 20.000 lir za KD Venturini.

V spomin na Petra Gregoriča daruje družina Pavlica 50.000 lir za KD Barkovlje.

Zveza žena Ricmanje - Log daruje 50.000 lir za SKD Slavec.

Namesto cvetja na grob Marije Čuk vd. Štoke darujeta Lojzka in Mario Badalič 50.000 lir za vzdrževanje spomenika padlim v NOB na Proseku.

V isti namen daruje Ivanka Badalič 25.000 lir za spomenik padlim v NOB na Proseku.

V spomin na Francko Danev darujejo hčere in sinovi 100.000 lir za dvorano na Kontovelu.

Nosilci krste Marije Čuk vd. Štoke darujejo 50.000 lir za Godbeno društvo Prosek.

V spomin na Marijo Štoko por. Čuk darujeta Marija in Marijo Černjava 20.000 lir za Kulturni dom Prosek - Kontovel.

V spomin na Ludvika Starca daruje družina Malalan 20.000 lir v isti namen.

V spomin na Franca Rupla in Marijo Čuk vd. Štoko darujeta Gabrijela in Josip Ferfolja 20.000 lir v isti namen.

V spomin na Danilo vd. Kalin darujeta Breda in Ruggero Pieri 20.000 lir za proslavo ob 40-letnici obnovitve slovenskih šol.

V spomin na padlega brata daruje Stane Malalan 10.000 lir za vzdrževanje spomenika padlim v NOB na Opčinah.

V spomin na Zoro Marc daruje družina Metlika 10.000 lir za KD Lipa.

Ob 5. obletnici smrti očeta Feličeja Čoka darujeta hčerki Anuška in Vlasta z družinama 30.000 lir za Kulturni dom v Lonjerju.

Namesto cvetja na grob Petra Gregoriča darujeta Marija in Mario Mosetti 20.000 lir za SKD Barkovlje.

Namesto cvetja na grob Karle Štok roj. Kapun darujejo Silvana, Marčelo in Zvonko Malalan z družinama 60.000 lir za Kulturni dom Prosek - Kontovel.

V počastitev spomina Marije Čuk vd. Štoka darujeta Silvana in Zvonko Malalan z družino 20.000 lir za Kulturni dom Prosek - Kontovel.

V spomin na Petra Gregoriča darujeta Olga in Anton Pertot 20.000 lir za TPK Sirena.

V spomin na Marijo Čuk vd. Štoka (Devinščina) daruje družina Vardo Puntar 20.000 lir za Skupnost družina Opčine.

V spomin na Marja Pirca darujejo Marija, Anica in Sonja z družinami 30.000 lir za KD Rdeča zvezda in 30.000 lir za ŠK Kras.

V počastitev spomina Petra Gregoriča darujejo Ružica, Sandro in Saško 20.000 lir za TPK Sirena.

Ob 1. obletnici smrti (2. 5. 1984) očeta Željka Prodana daruje sin Marčelo z družino 20.000 lir za postavitev spomenika padlim v NOB iz Škednja, s Kolonkovca in od Sv. Ane.

Ob 2. obletnici smrti drage mame Marte Auer daruje hči Zorka 100.000 lir za nakup oblek zbora PD Slovenec in 20.000 lir za celico KPI iz Boršta.

V spomin na drago nono Marijo Štoko roj. Čuk darujejo vnuki Marjan, Emil, Danilo, Marija in Edvina 100.000 lir za Kulturni dom Prosek - Kontovel in 50.000 lir za mladinski krožek Prosek - Kontovel.

V spomin na Marijo Štoko roj. Čuk darujejo Lojzka Štolfa 20.000 lir, Marija in Marčelo Riolino 20.000 lir, Marija in Edoardo Vettorato 20.000 lir, Viktorija in Juko Verša 20.000 lir, Dora in Eda 20.000 lir ter Milena in Karel Pirjevec 15.000 lir za Kulturni dom Prosek - Kontovel.

Ob 40-letnici osvoboditve daruje Dušan Košuta 50.000 lir za sekcijo VZPI-ANPI Boljunec.

V spomin na Marja Pirca darujeta Milka in Božka Rebula z družinama 20.000 lir za mladinsko folklorno skupino Rdeča zvezda.

V spomin na Marja Pirca daruje družina Perčič 10.000 lir v isti namen.

V spomin na Marja Pirca darujeta Milka in Pepko (Salež 91) 10.000 lir za KD Rdeča zvezda.

Ob plačilu članarine je daroval Leopold Ažman 10.000 lir za Društvo slovenskih upokojencev v Trstu.

Ob 10. obletnici smrti Emila Guliča daruje žena Štefanija 5.000 lir za Skupnost družina Opčine.

Ob 40. obletnici smrti dragega očeta Karla Mihalja daruje hči Elda Vigini 30.000 lir za TPPZ P. Tomažič.

V počastitev spomina dragega moža Karla Mihalja daruje Ivana Mihalj 20.000 lir za TPPZ P. Tomažič.

V spomin na Viktorja Kanteja darujeta Ersilia in Doro Čok 50.000 lir za Skupnost družina Opčine.

V spomin na Viktorja Kanteja darujeta Marija in Viktor Cassetti 50.000 lir za Skupnost družina Opčine.

V spomin na drago mamo Marijo Čuk vd. Štoka darujeta hčeri Dorka in Vanka 50.000 lir za mladinski krožek Prosek - Kontovel.

V spomin na Ludvika Starca daruje družina Majovski (Devinščina) 10.000 lir za mladinski krožek Prosek - Kontovel.

Koledar dramskega sporeda Radia Trst A za mesec maj

V soboto, 4. maja, ob 18. uri. Lelja Rehar »SMEH NA DOMAČIH TLEH«. Četrta odaja te humoristične enolončnice z naših tal, kot se je bila zapisala v delih primorskih, predvsem tržaških avtorjev. Humor po tržaško torej — v veselje in radost vsem slastivim jedcem iz tega našega lonca... **Režija Adrijan Rustja. Produkcija »Radio Trst A«.**

V torek, 7. aja, ob 18. uri Joško Luleš »ZGODILO SE JE V OPERI«. Radijska kriminalka zelo uspešnega radiofonskega avtorja, gledališkega igralca Joška Lukeša, ki si je s svojim preprostim a zato tembolj iskreno toplim človeškim pisanjem pridobil velike simpatije med poslušalstvom radijskih iger. **Režija Joško Lukeš. Produkcija »Radijski oder«. Ponovitev.**

V soboto, 11. maja, ob 18. uri: večer umetniške besede. Ivan Cankar — Andrej Inkret »LEPA NAŠA DOMOVINA«. Desetega maja mineva 109 let od rojstva velikega Vrhničana. Tega sicer neokroglega datuma se bomo spomnili z radijsko montažo sestavljeno iz štirih spisov Ivana Cankarja. Prvi trije — Slovensko ljudstvo in slovenska kultura, Očiščenje in pomlajenje, Slovenci in Jugoslovani — so govori, medtem ko je četrti uvod v knjigo »Gospe Judit«. Razen slednjega imamo torej opraviti z besedili, ki po svojem prvotnem pomenu niso bili namenjeni branju, ampak poslušanju. Večer v dramaturški organizaciji Andreja Inkreta povezuje Cankarjevo kulturno in politično misel kot konflikt pisateljevih naziranj z oblastno ideologijo dobe, ki pa ji v marsičem vidimo tudi in še kako naš tukajšnji sedanjik. **Cankarjevo misel podajajo Anton Petje, Vladimir Jurc, Tone Gogala in Mira Sardoč. Režija Sergej Verč. Produkcija »Radio Trst A«.**

V torek, 14. maja, ob 18. uri: veliki dramatiki v radijskem mediju. Samuel Beckett »PEPEL«. V sklopu tega niza, v katerem smo že gostovali Bertolta Brechta, bomo realizirali to slušno igro irskega pisatelja in dramatika Samuela Becketta, enega od utemeljiteljev in klasičnih avtorjev gledališča absurda. Tudi v tej igri se avtor loteva svojih tem-stalnic: človekovega brezizhodnega položaja v današnji meščanski družbi, popolne praznine in nihilizma ob razpadu njenih duhovnih in moralnih vrednot. **Prevod Saša Martelanc. Režija Marko Sosič. Produkcija »Radio Trst A«.**

V soboto, 18. maja, ob 18. uri: komorna igra. Luigi Pirandello »ČLOVEK S CVETOM V USTIH«. Predstavili vam bomo to enodejanko, s katero je naše SSG v tej sezoni skupaj z drugo z imenom »Cecé« gostovalo po predmestnih in podeželskih odrih in tako odprlo svoj prostor tudi tistemu delu občinstva, ki sicer iz objektivnih razlogov ne obiskuje predstav gledališča v tržaškem ali goriškem Kulturnem domu. Priložnost več tedaj, da se seznanimo s to imenitno monodramo o življenju in sreči... **Prevod Tita Simoniti. Nastopata Tone Gogala in Vladimir Jurc. Režija Sergej Verč. Produkcija »Slovensko stalno gledališče v Trstu«.**

V torek, 21. maja, ob 18. uri: izvirna radijska igra. Dimitrij Kralj »PET KOPALNIC«. Ponovno srečanje z mladim izolskim dramatikom, ki nas to pot izziva z dokaj nenavadno temo, polno bolečega humorja in trpke resnice. »Pet kopalnic« zabava in hkrati prisiljuje poslušalca, da nastavi uho bolj poslušno in bolj zbrano in da se — če to seveda želi — tudi zamisli v svet Kraljevega slušnega razmišljanja. **Režija Marjana Prepeluh. Produkcija »Radio Trst A«.**

V soboto, 25. maja, ob 18. uri. Lelja Rehar »SMEH NA DOMAČIH TLEH«. Peta in hkrati predzadnja oddaja tega humorističnega dramskega niza, v katerega je avtorica oddaje Lelja Rehar na zelo spreten in dialoško sugestiven način vključila zabavna dela, skeče, kabaretne točke in druge take zabele iz del primorskih, predvsem tržaških avtorjev. **Režija Adrijan Rustja. Produkcija »Radio Trst A«.**

V torek, 28. maja, ob 18. uri: iz mednarodnega natečaja »Prix Italia«. Tankred Dorst »PREPOVEDAN VRT« (Der verbotene Garten). S tem delom o italijanskem pesniku Gabrielu D'Annunziu, novinarju in politiku, izrazitemu predstavniku italijanskega nacionalizma in revanšizma ter privržencu idej fašizma, je zahodnonemška radijska hiša ARD sodelovala na lanskem festivalu »Nagrada Italije« v Trstu. »Prepovedan vrt« je park pesnikove vile v kraju Cargnacco ob Gardskem jezeru. Tu je D'Annunzio preživel svoja zadnja leta in tu tudi umrl leta 1938. Avtor Tankred Dorst nam prikazuje vrsto prizorov iz zadnjih pesnikovih dni; pripoveduje nam o egocentričnem dekadentu, kako poskuša skozi neko osebno mitologijo preinterpretirati življenje in umetnost in kako se kar naprej upira smrti. Zaprt v svojem svetu, obseden od znakov propada, vidi v nekakšnem mrtvaškem plesu vrsto osebnosti, ki so tako ali drugače vplivale na njegovo življenje: od »božanske« Eleonore Duse do premaganega Duceja... **Prevod Darinka Hribar. Režija Mario Uršič. Produkcija »Radio Trst A«.**

Vsak ponedeljek in petek ob 16. uri: »IZ ZAKLADNICE PRIPOVEDNIŠTVA«. Najlepše strani iz svetovne zakladnice pripovedništva. Najbolj čvrste misli, najbolj prirodni utrip življenja, biseri ustvarjalnega uma iz vseh časov in iz vseh prostorov, tudi iz našega. **Izvajajo najboljši domači pripovedovalci umetniške besede. Radijska realizacija Nataša Sosič. Produkcija »Radio Trst A«.**

Drama z »Molierom« v Rossettiju

Jutri bo v gledališču Rossetti gostovala ljubljanska Drama SNG z znano predstavo »Moliére« Mihaila Bulgakova. Delo je režiral Zvone Šedlbauer. Predstavo bodo v Rossettiju zaigrali samo enkrat. Predstava se bo pričela ob 20.30. (Na sliki Saša Pavček in Polde Bibič)

radiotelevizija

ITALIJANSKA TELEVIZIJA

Prvi kanal

10.00 - 11.45 Televideo
11.55 Vremenska napoved
12.00 Dnevnik 1 — Kratke vesti
12.05 Pronto... Raffaella? — opoldanski program
13.30 Dnevnik
13.55 Dnevnik 1 — Tri minute...
14.05 Pronto... Raffaella? — zadnji poziv
14.15 Šport
15.00 Primissima — aktualnosti dnevnika 1
15.30 Šola in vzgoja: Nastanek petroleja
16.00 Topo Gigio in viaggio con gli eroi di cartone — risanka
17.00 Dnevnik 1 — Kratke vesti
17.05 Pomeridiana — 22. oddaja
18.05 Clap clap — glasbeni program
18.50 Italia sera — Dogodki in osebnosti
19.35 Almanah in Vremenska napoved
20.00 Dnevnik
20.30 Volilna tribuna
21.25 Passione mia, un omaggio al cinema — 5. oddaja Oddaja z Monico Vitti
22.30 Dnevnik
22.40 Professione: pericolo! — TV film
23.35 Dnevnik 1 — Nočne vesti
23.45 Šola in vzgoja: Psihiatrija danes — 1. oddaja

Drugi kanal

10.00 - 11.45 Televideo
11.55 Che fai, mangi? — Oddaja o prehrani
13.00 Dnevnik 2 — Ob 13. uri
13.25 Dnevnik 2: Chip — informatika
13.30 Volilna tribuna
13.40 Capitol — TV nadalj.
14.30 Dnevnik 2 — Kratke vesti
14.35 - 16.00 Tandem — popoldanski program
14.45 Ognuno al suo posto — tekmovanje
16.00 Il cucciolo — risanka
16.25 Imola: avtomobilske dirke
17.30 Dnevnik 2 — Kratke vesti
17.35 Vediamoci sul due
18.30 Dnevnik 2 — Športne vesti
18.40 Cuore e batticuore — TV film Meteo 2 — Vremenska napoved
19.45 Dnevnik 2 — Vesti
20.20 Dnevnik 2 — Šport
20.30 Aboccaperta
21.45 Tuono Blu — TV film
22.35 Dnevnik 2 — Vesti
22.45 Quelli della notte — oddajo vodita Renzo Arbore in Ugo Porcelli
00.15 Dnevnik 2 — Vesti
00.20 Tuttocavalli — kronike

Tretji kanal

11.45 Televideo — poskusni program
14.00 Galleria di Dadaumpa — TV variete
15.10 in 15.40 Šola in vzgoja
16.10 Glasbena oddaja
16.50 Evrovizija: hokej na ledu
19.00 Dnevnik 3
19.35 Carcando Bill
20.05 Šola in vzgoja
20.30 Rodolfo Graziani ultimo atto a Salò — gledališka predstava
21.45 Dnevnik 3
22.20 Dogodivščine vojaka Švejka — TV nadaljevanka
23.15 Živali govorijo — 3. del

JUGOSLOVANSKA TELEVIZIJA

Ljubljana

8.45 in 10.35 TV v šoli
12.30 Poročila
17.30 Poročila
17.35 Doživljaji mačka Toša — TV nanizanka
17.50 Grizli Adams — TV nanizanka
18.25 Obzornik ljubljanskega območja
18.40 Kadar glasba spremlja
19.10 Risanka
19.26 Zrno do zrna
19.30 TV dnevnik I
20.05 Titovi sodelavci o Titu — dokumentarna oddaja
21.10 Ko se korenin zavedamo: Velika zmaga — dokumentarna serija
22.10 TV dnevnik II
22.20 Potovanje obsojenih — 2. del filma

Zagreb

8.45 TV v šoli
10.35 Z ribiči od zore do zore — dokumentarna oddaja
10.55 Proslava ob obletnici osvoboditve mesta
16.20 Videostrani
16.30 TV v šoli
17.30 Poročila
17.35 TV koledar
17.45 Sivi volk — dokumentarni film
18.15 In tudi letos — Izobraževalna oddaja
18.45 Humoristični klub
19.30 TV dnevnik
20.00 Titovi sodelavci o Titu
21.00 Mike Hammer — TV nanizanka
21.55 Bombaški proces
23.20 TV dnevnik

Koper

14.15 TV — Novice
14.20 YU made music — glasbena oddaja
15.00 Neznana obzorja — dok. oddaja
16.40 Risanke
17.00 Delta — medicinska rubrika
17.55 TV D — Novice
18.00 Nogomet: Bolgarija - Francija
19.00 Odprta meja — Informativna oddaja v slovenskem jeziku

V današnji ODPRTI MEJI bo na sporedu dokumentarna oddaja zagrebške televizije »Tito na Visu«.

19.30 TV D — Stičišče
19.50 Z nami pred kamero
20.35 Mojzes — TV nadaljevanka
21.30 TV film
22.25 TV D — Vse danes
22.35 Sonce v laseh
22.50 Visoki pritisk — glasbena oddaja

ZASEBNE POSTAJE

CANALE 5

12.10 Bis — nagradno tekmovanje
12.45 Il pranzo è servito — nagradno tekmovanje
13.25 Sentieri — TV nadaljevanka
14.25 General Hospital — TV film
15.25 Una vita da vivere — TV nadaljevanka
16.30 Due onesti fuorilegge — TV film
18.00 Zero in condotta — TV film
18.30 Help! — glasbena igra
19.00 I Jefferson — TV film
19.30 Zig Zag — nagradno tekmovanje
20.30 Dynasty — TV film
21.30 Hotel — TV film
22.30 Lottery — TV film
23.30 Votare per chi — volilna oddaja

RETEQUATTRO

12.00 Febbre d'amore — TV film
12.45 Alice — TV film
13.15 Mary Tyler Moore — TV film
13.45 Tre cuori in affitto — TV film
14.15 Brillante — TV novela
15.10 Batman — risanka
15.30 Uomo ragno — risanka
16.10 I giorni di Brian — TV film
17.00 All'ombra del grande cedro — TV film
18.00 Febbre d'amore
18.50 Piume e paillettes — TV novela
19.25 M'ama non m'ama — nagradno tekmovanje
20.30 W le donne — TV variete
23.00 Prendila è mia — film

ITALIA 1

12.00 Agenzia Rockford — TV film
13.00 Chips — TV film
14.00 Deejay Television — glasbena oddaja
14.30 La famiglia Bradford — TV film
15.30 Sanhord and son — TV film
16.00 Bim Bum Bam — otroška oddaja
18.00 L'uomo dai sei milioni di dollari, TV film
19.00 Charlie's angels — TV film
20.00 Lady Georgia — risanka
20.30 L'urlo di Chen terrorizza l'Occidente — film
22.20 Azzurri — zgodovina italijanske državne nogometne reprezentance
22.50 Posebna oddaja
23.20 Brivido nella notte — film

TELEPADOVA

13.30 Candy Candy — risanka
14.00 Marcia nuziale — TV novela
14.30 Adolescenza inquieta — TV film
15.00 Luisana mia — TV film
15.30 Lacrime di gioia — TV film
16.00 Rubrika
19.30 Adolescenza inquieta — TV novela
20.00 Marcia nuziale — TV novela
20.30 Illusione d'amore — TV novela
21.30 La saga del Padrino — TV film
22.30 Fuori dal palazzo — volilna tribuna
23.00 Evropski nogomet

TRIVENETA

13.00 Govorimo o ribolovu
14.00 Squadra speciale anticrimine — TV film
14.30 Il giustiziere della notte — film
16.00 Filmski program
16.30 Risanke
17.00 I pericolo del settimo continente — TV film
18.00 Attenti ai ragazzi — TV film
18.30 TV film
19.30 Športna rubrika
20.15 Filmski program
20.30 Le spie — TV film
21.30 Squadra speciale anticrimine — TV film
22.00 Q.P. Coupon

TELEFRIULI

15.20 Il commissario — film
16.50 Risanke
17.30 Dražba
18.30 Dokumentarec
19.00 TV dnevnik
19.30 Andrea Celeste — TV novela
22.45 TV dnevnik
23.05 L'invasione dei ragni giganti — film

RADIO

RADIO TRST A

7.00, 13.00, 19.00 Radijski dnevnik; 8.00, 10.00, 14.00, 17.00 Poročila; 7.20 Dobro jutro po naše; Narodnozabavna glasba; 7.40 Pravljica; 8.10 Na goriškem valu; 8.40 Slovenske popevke; 9.00 Dopoldanski program; Glasbeni mozaik; 10.10 S koncertnega in opernega repertoarja; 11.00 Oddaja za srednjo šolo; 11.20 Glasbeni potpuri; 11.30 Beležka;; 11.40 Glasbeni potpuri; 12.00 Sestanek ob 12.00; Po poteh Ludwiga II., strani iz dnevnika Tatjane Rojc; 12.20 Glasbeni potpuri; 12.15 Deželna volilna tribuna; 13.20 15. Mednarodni pevski festival v Celju: zbor »Zorka« iz Šabca, in zbor RTV Ljubljana; 13.40 Glasba; 14.10 Radijsko popoldne: Povejmo v živo; 15.00 V svetu filma; Iz svetovne zakladnice pripovedništva; 16.30 Glasbeni listi; 17.10 Zadnji sklop: Mi in glasba: nabožna glasba; 18.00 Kulturni dogodki; 18.30 Glasbena priloga;

RADIO OPČINE obvešča vse poslušalce, da namesto na frekvenci 93.200 MGHW nas bodo lahko sprejemali na frekvenci 98.900 MGHW.

RADIO KOPER (Slovenski program)

6.30, 7.00, 13.30, 14.30, 17.30 Poročila; 6.00 Glasba za dobro jutro; 6.05 Danes se spominjamo; 6.10 Vreme - prometni servis; 6.45 Cestne informacije; 7.20 Tržnice; 13.00 Danes na valu radia Koper: Mladinska oddaja; 15.00 Pesem tedna; 15.30 Dogodki in odmevi; 16.00 Glasba po željah; 16.30 Primorski dnevnik; 17.00 Pogovor o... 17.35 Glasbene aktualnosti; 18.00 Zaključek programov.

RADIO KOPER (Italijanski program)

6.15, 8.30, 9.30, 10.30, 13.30, 14.30, 16.30, 17.30, 18.30 Poročila; 7.15, 12.30, 15.30, 19.30 Radijski dnevnik; 6.00 Glasba za dobro jutro; 6.30 Koledarček; 7.00 Dober dan; 9.15 Glasba; 9.32 Lucianovi dopisniki; 10.00 Pesem tedna; 10.10 Vprašajte stilista; 10.35 Vstop prost; 11.30 Na prvi strani - pregled tiska; 12.00 Glasba po željah; 15.00 Kultura in umetnost; 18.00 Glasbeno-govorni program; 18.45 Glasba; 20.00 Zaključek programov.

RADIO 1

6.00, 7.00, 8.00, 10.00, 11.00, 12.00, 13.00, 14.00, 15.00, 17.00, 19.00 Poročila; 6.00 Glasbena matineja; 9.00 Glasbeno-govorni program; 10.30 Pesmi skozi čas; 11.10 Radijska nadaljevanka; 11.33 Spomini F. Bongusta; 12.03 Ul. Asiago Tenda; 13.30 Poštna kočija; 14.30 Šola in vzgoja; 15.03 Homo sapiens - popoldanski spored; 16.00 Kulturne aktualnosti; 17.30 Jazz glasba; 18.00 Večerni variete; 18.30 Il fantasma del loggione radijska priredba; 19.30 Na naših trgih; 19.35 Audiobox Lucas; 20.00 Glasba; 20.30 Gabriele D'Annunzio - komentar njegovega življenja; 21.03 Simfonični koncert; 22.30 Orkestri v večeru; 23.05 Telefonski poziv; 23.28 Zaključek programov.

LJUBLJANA

6.00, 6.30, 7.00, 8.00, 9.00, 10.00, 11.00, 12.00, 14.00, 19.00 Poročila; 5.30 Prva jutranja kronika - Obvestila, promet; 5.50 Rekreacija; 6.45 Prometne informacije (Ljubljana, Koper, Maribor); 6.50 Dobro jutro, otroci!; 7.20 Sprehod po tržnici; 7.35 Prometne informacije; 7.50 Iz naših sporedov; 8.05 Radijska šola za nižjo stopnjo; 8.35 Glasbena pravljica; Glasbena matineja; 10.05 Rezervirano za...; 11.05 Ali poznate... Verdijevo opero »Macbet«?; 11.35 S pesmijo po Jugoslaviji; 12.10 Vedri zvoki; 12.30 Kmetijski nasveti; 12.40 Iz glasbene tradicije jugoslovanskih narodov in narodnosti; 13.00 Iz naših krajev - Iz naših sporedov; 13.30 Od melodije do melodije; 13.50 Človek in zdravje; 14.05 S. Saint-Saens: »Živalski karneval - zoološka fantazija za dva klavirja in orkester; 14.30 Popoldanski mozaik; 15.00 Radio danes, radio jutri; 15.30 Dogodki in odmevi; 15.55 Zabavna glasba; 16.00 Vrtiljak želja in EP; 17.00 Studio ob 17.00 in glasba; 18.00 Vsa zemlja bo z nami zapela...; 18.15 Gremo v kino; 19.25 Zabavna glasba; 19.35 Lahko noč, otroci; 19.45 Pojemo in godemo; 20.00 Zakaj imamo radi?; 21.05 Oddaja o morju in pomorščakih - glasba; 22.15 Informativna oddaja v nemščini in angleščini; 22.25 Iz naših sporedov; 22.30 Iz glasbene skrinje; 22.50 Literarni nokturno - Ivo Andrić: Znamenja ob poti.

SKGZ in VZPI sta počastili tudi 40-letnico osvoboditve

Nadvse uspela prvomajska manifestacija v Števerjanu

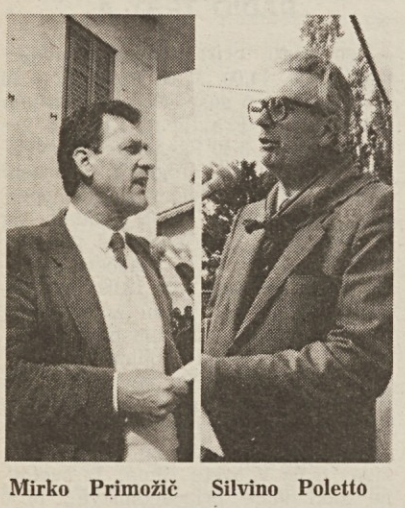

Mirko Primožič Silvino Poletto

Na števerjanskem trgu

1. maj zares tak kakršnega v Števerjanu ne pomnijo že več let. Nad štiri tisoč ljudi je popoldne in zvečer prišlo, najprej na Trg svobode, potem pa v Dvor, praznovat skupno s prijatelji delavski praznik in istočasno počastit 40-letnico osvoboditve izpod nacifašizma. Naši ljudje iz vseh krajev Goriške so, kljub temu da so bile v drugih krajih podobne manifestacije, prišli letos v Števerjan v zares velikem številu.

Že ob napovedanem času za začetek proslave na glavnem vaškem trgu pred spomenikom, ki spominja na Števerjance padle v narodnoosvobodilni vojni, se je zbralo veliko ljudi. Potem ko je briška godba na pihala igrala Internacionalo in so združeni pevski zbori ZSKD pod vodstvom Ivana Klanjščka zapeli, je Ivan Humar, v imenu prirediteljev, povabil pred mikrofon dr. Mirka Primožiča in Silvina Poletta.

Predsednik TO SKGZ se je, potem ko je omenil dogodke ob osvoboditvi in prvih povojnih letih, dotaknil sedanje problematike, ki zanima obe tu pri nas živeči narodnosti in nas Slovence še posebej. Dandanes veliko zastopnikov sredinskih strank z lažmi in potvarjanjem naših zahtev zavaja pripadnike večinskega naroda, ter jih ponovno straši pred slovensko nevarnostjo, tudi z nadškofijskim blagoslovom. Štirideset let po zmagi nad fašizmom se moramo Slovenci še vedno braniti pred njegovimi epigoni, je dejal Primožič, pred enakimi raznarodovalnimi namerami, kot jih je ta izvajal do nas. Danes nam jih sicer skušajo vsiliti manj grobo, a zato nič manj boleče, brez vsakega sramu pred lastno zahtevano demokratičnostjo, v posmeh ustavi italijanske republike in v brk vsem mednarodnim obveznostim. Protislovenski pritisk, ki se stopnjuje v zadnjem letu iz meseca v mesec, je uspel med večinskim narodom zasejati dosti dvomov v upravičenost naših zahtev. Primožič je svoj govor zaključil z ugotovitvijo, da sta Travnik in Trebče najbolj jasno izpričala naša hotenja in zahteval takojšnje izglasovanje globalnega zaščitnega zakona.

Silvino Poletto, ki je govoril v imenu VZPI, se je spomnil dogodkov med narodnoosvobodilno vojno, sodelovanja med slovenskimi in italijanskimi partizani, skupin delavcev v goriških tovarnah, ki so se branili pred nacisti in fašisti. V svojem govoru je, omenjajoč številne pisce o takratnih dogodkih in proslave, dejal, da se marsikdaj pri nas opušča spomin na vlogo, ki je imalo tukajšnje odporniško gibanje, v katerem so skupno sodelovali Slovenci in Italijani. Poudaril je, da je treba taka zamolčanja in tako izkrivljeno gledanje na zgodovino obsoditi ter iti po poti tistih, ki hočejo sodelovanje ob meji, sodelovanje med Italijani in Slovenci, tistih, ki prirejajo velike manifestacije prijateljstva kot je bil pohod več kot 6.000 mladih čez mejo pred nekaj nedeljami. Poletto je tudi ožigosal tiste, ki trdijo, da hočejo obraniti izključno italijanski značaj Gorice. To so tisti, je še dejal, ki so vedno bili proti vsakemu sožitju in proti mirovnim prizadevanjem. Svoj govor je končal s pozivom mladim naj gredo po poti, ki so jo začrtali borci

Po govorih sta na trgu še nekaj časa igrala godba in peli številni pevci. Zatem pa so se ljudje zgrnili v Dvor, ki je bil tokrat zares premajhen, da bi sprejel vse. Do poznega večera je bilo veliko ljudi v kleti, kjer je bilo moč pokusiti dobra briška vina, sad prizadevanja vinogradnikov iz Števerjana in z Oslavja, kot tudi pred bifejem, kjer so ti nudili odlične piščance, klobase in čevapčiče. Na odru pa je najprej nastopila furlanska folklorna skupina Balerins di Riviere iz Čente. Potem sta prof. Aldo Rupel in Igor Petejan izročila pokale zmagovalcem orientacijskega pohoda in avtomobilskega relija. Zatem so za veselo razpoloženje skrbeli Planšarji, ta slovenski zabavni ansambel, ki je že bil marsikdaj v naših krajih.

Prvomajska praznovanja v Števerjanu se bodo nadaljevala jutri in v nedeljo. V nedeljo dopoldne ob 9.30 je spominski pohod Števerjan - Gonjače, popoldne nastopi v Dvoru folklorna skupina iz Sevnice.

Ne smemo govoriti slovensko?

1. maja se je v Števerjanu pripetilo nekaj kar se ne bi smelo zgoditi. Ko so orožniki zabeleževali registrske številke avtomobilov, ki so bili napak parkirani (najbrž bodo lastniki dobili domov pozivnico za plačilo globe), se je mlad orožnik obrnil k dve ma ženskama, ki sta bili s tem prizadeti, in jima zabrusil, da morata govoriti italijansko, saj smo v Italiji. Ženski sta namreč govorili slovensko. V svojem govoru je Silvino Poletto to ostro ožigosal. Publika pred spomenikom je to ogorčeno obsodila. Tako početje obsojamo tudi mi! Mlad mož postave, ki pride v naše kraje, bi bil moral biti seznanjen z zakoni države, ki jih mora braniti. Predvsem z ustavo italijanske republike.

V Gradišču osrednji prvomajski delavski shod na Goriškem

Odpravljanje in zmanjševanje nezaposlenosti, junijski referendum o draginjski dokladi, kmetijska politika, napori za ponovno vzpostavitev enotnosti v sindikalnih vrstah, mir in sodelovanje med narodi. To so glavna vprašanja na katera so opozorili govorniki na osrednjem sindikalnem prvomajskem shodu v Gradišču. Letos ga je pripravila sama delavska zbornica CGIL, potem ko sta drugi dve sindikalni zvezi že pred meseci odklonili sodelovanje na manifestaciji, ki je bila vsaj petnajst let skupna češ, da sedanji politični trenutek ni primeren.

Kljub temu je bilo zborovanje v Gradišču prav tako množično. Po splošnih ugotovitvah je bilo udeležencev še več kot lani, zlasti številni pa so bili kmetje, člani združenja Confcoltivatori, ki so se na shod pripeljali s traktorji. Prisotni so bili župani vseh občin tržiškega območja z občinskimi prapori.

Kot gostitelj prvomajskega sindikalnega shoda je udeležence najprej pozdravil župan iz Gradišča Adolfo Trevisan, medtem ko je pozdrav novogoriškega sindikalnega sveta izrekel Sergij Koglot. Na težaven položaj v kmetijstvu in na številna nerešena vprašanja je opozoril predsednik združenja Confcoltivatori Bruno Marizza, medtem ko je pokrajinski tajnik sindikata CGIL Luciano Pini obravnaval gospodarski in socialni trenutek v pokrajini in deželi. Osrednji govornik na shodu v Gradišču je bil član vsedržavnega tajništva CGIL Neno Coldagelli, ki se je posebej zaustavil ob splošnih gospodarskih in političnih vprašanjih zlasti v zvezi z referendumom o draginjski dokladi. Prvič je na prvomajski manifestaciji spregovoril tudi predstavnik sindikata brezposelnih, Gianpaolo Andrian in predstavnica združenja Amnesty International.

Na Goriškem je bilo v sredo tudi drugo sindikalno zborovanje. Pripravila ga je zveza CISL v Moraru.

Shoda KPI in PSI

O »občinskih razsežnostih boja za globalno zaščito Slovencev« bo govor drevi ob 20.30 na sedežu sekcije KPI »Spazzapan« v Ul. sv. Gabrijela v Gorici. Govorila bosta profesor na tržaški univerzi Darko Bratina in kandidat za občinski svet Aldo Rupel.

Član osrednjega vodstva PSI poslanec Francesco De Carli in minister za turizem Lello Lagorio bosta danes, ob 17.30 v mali dvorani Palace Hotela, predstavila socialistične kandidate v občinski svet in njihov program.

Na pobudo občine in VZPI - ANPI

V Doberdobu so se spomnili dogodkov ob 1. maju 1945

Ob štiridesetletnici osvoboditve in zmage nad nacifašizmom so v Doberdobu v sredo dopoldne, pripravili lepo slovesnost, za katero sta dali pobudo občinska uprava in zveza borcev. Ni naključje, da je bila komemoracija ravno 1. maja, ob mednarodnem delavskem prazniku. Ta dan pred štiridesetimi leti namreč so v vas prišli borci Gradnikove brigade, partizanske enote v kateri so se borili tudi nekateri Doberdobci. Praznik, ki so ga ob obletnici pripravili v Doberdobu je bil zato tudi praznik vseh borcev te enote, kakor je lepo povedal predsednik domicilnega odbora Ciril Zupanc.

Slovesnost se je odvijala pred partizanskim spomenikom v Doberdobu, kjer so govorili župan dr. Mario Lavrenčič, Karlo Černic v imenu zveze borcev in predsednik domicilnega odbora Gradnikove brigade Ciril Zupanc. Kulturni spored so oblikovali godba na pihala Kras, mešani pevski zbor prosvetnega društva Hrast in združena zbora Kras in Jezero. Na slovesnosti so z recitacijami sodelovali tudi učenci slovenske in italijanske osnovne šole.

Ob pomembnem prazniku so se v Doberdobu zbrali tudi predstavniki borčevskih organizacij iz pobratenih in prijateljskih krajev Prvačine, Sel na Krasu, Bleda ter bližnjega Vrha v sovodenjski občini, predstavniki drugih organizacij in ustanov. Bil je prisoten tudi predstavnik jugoslovanskega gen. konzula v Trstu Nikolič.

Naj omenimo še, da so ob priložnosti podelili tudi spominska priznanja občine trem občanom: Matiji Ceju, Stanku Gergoletu inn družinskim članom pokojnega Karla Jarca. Posebnega priznanja sta bili deležni Ida Lokovič in Mila Frandolič, domačinki, ki sta 1. maja 1945, po prihodu borcev Gradnikove brigade v Doberdob, odšli v Ronke na nemško komando ter izročili zahtevo o predaji, ki jo je podpisal takratni komandant Rado Klanjšček.

Občni zbor društva upokojencev

Jutri, v soboto, ob 16.30, bo v mali dvorani Kulturnega doma v Gorici, prvi redni občni zbor članov Društva slovenskih upokojencev za Goriško. Po poročilih bodo volitve novega odbora.

Filmski večer v Štandrežu

Kulturno društvo Oton Župančič iz Štandreža priredi danes zvečer ob 20.30 v Domu Andreja Budala filmski večer, na katerem bo Zdenko Vogrič prikazal štiri dokumentarna dela. Gre za partizansko tiskarno na Vojskem, odkritje spomenika NOB v Štandrežu, množično manifestacijo na Travniku ter za štehvanje v Ziljski dolini na Koroškem.

čestitke

OK Val čestita ŠD SOVODNJE CENTRALSPED ob napredovanju v C-2 ligo.

SLOVENSKO STALNO GLEDALIŠČE V TRSTU

v sodelovanju z Zvezo slovenskih kulturnih društev in Zvezo slovenske katoliške prosvete

Luigi Pirandello

ČLOVEK S CVETOM V USTIH in CECÈ

enodejanki

režija: SERGEJ VERČ

v nedeljo, 5. maja, ob 16. uri — ABONMA RED A

v ponedeljek, 6. maja, ob 20.30 — ABONMA RED B

v sredo, 8. maja, ob 20.30 — ABONMA RED C

v Kulturnem domu v GORICI

Rekord v postavljanju mlajev

Stara slovenska navada, postavitev mlajev in prižiganje kresov na predvečer 1. maja, se je tudi letos ponovila. Tokrat moramo reči povsem slovesno in množično tako da so se pobude v vseh naših vaseh lepo vključile v proslavljanje naše zmage nad nacifašizmom. Verjetno smo letos na Goriškem zabeležili poseben rekord, saj so v noči od torka na sredo postavili kar 11 mlajev. Zanimivo pa je, da so mladi množično sodelovali pri tej akciji, tako da lahko rečemo, da je pri postavitvi mlajev in prižiganju kresov sodelovalo več kot 400 mladincev.

Posebno slovesno pa je bilo v torek zvečer na terasi goriškega Kulturnega doma, kjer so prvič postavili mlaj z lovorovim vencem in rdečo zastavo. Za to priložnost se je na terasi zbralo zares veliko mladih in starejših, ki so imeli tudi možnost, da so si ogledali Vogričev dokumentarni film o naši množični manifestaciji na Travniku lanskega leta. To pa je bila tudi priložnost, da sta TO-ZSŠDI in MO-S KGZ izročila spominske kolajne in nagrade udeležencem avtomobilske ocenjevalne vožnje.

Na sliki: mlaj na goriškem Kulturnem domu.

Z avtom v morje

Z avtom je v sredo zvečer zapeljal v morje, v pristanišču Portorosega v Tržiču, splaval na površje ter se peš odpravil domov. Včeraj dopoldne so gasilci, ki so iz morja potegnili avto renault 18, zaman iskali njegovo truplo. Voznik je dobesedno izginil. Zadeva se je sicer kmalu pojasnila. Dogodek, o katerem poročamo se je pripetil 33-letnemu Giancarlu Asquiniju iz Štarancana, Dantejev trg 9.

Predstavniki GZ Slovenije in Hrvaške obiskali SDGZ

Delegacija Gospodarske zbornice Slovenije pod vodstvom predsednika Marka Bulca — v delegaciji so bili tudi podpredsednik GZ Slovenije Alojz Rožman, predstavnik Jugoslovanske gospodarske zbornice v Trstu dr. Boris Zidarič ter predstavniki medobčinske gospodarske zbornice iz Nove Gorice in reške gospodarske zbornice — je v torek bila na krajšem obisku tudi na sedežu Slovenskega deželnega gospodarskega združenja v Gorici. Delegacijo sta sprejela predsednik SDGZ dr. Vito Svetina in podpredsednik Vilko Nanut skupaj s člani pokrajinskega odbora združenja za Goriško. Nanut je v krajšem posegu predstavil dejavnost in cilje SDGZ, se zaustavil ob nekaterih vpračanjih, ki zaviralno vplivajo na blagovno menjavo med Italijo in Jugoslavijo, opozoril na nujnost prilagoditve in posodobitve avtonomnih računov. Nanut je v svojem posegu omenil tudi prizadevanja in pričakovanja slovenske narodne skupnosti v Italiji, da vendarle pride do izglasovanja zaščitnega zakona.

Predsednik Gospodarske zbornice Slovenije Bulc je s svoje strani naglasil, da bi morali glede gospodarskega sodelovanja težiti k višjim in trdnejšim oblikam ter pri tem navedel primer goriškega Gometala. Izkušnje bi kazalo koristno uporabiti ter take oblike sodelovanja še razširiti. Sicer pa bodo o tem specifičnem vprašanju razpravljali na skorajšnjem srečanju med GZ Slovenije in SDGZ, na katerem se bodo pobliže seznanili tudi z novim zakonom o tujih vlaganjih v Jugoslaviji.

Delegacijo predstavnikov gospodarskih zbornic iz Slovenije in Hrvaške je pozdravil tudi predsednik SDGZ Vito Svetina.

Naj omenimo še, da so delegati v torek obiskali Gorico ob jugoslovanskem dnevu na sejmu Espomego. Poleg obiska pri SDGZ in obiska na sejmu, so imeli srečanje in pogovor tudi na sedežu goriške trgovinske zbornice.

Prijavi dveh Mezzorana

Maria in Gianni Mezzorana, dva med obtoženimi zaradi atentata proti karabinjerjem pri Petovljah leta 1972, ki ju je potem skupno z drugimi sodišče oprostilo, sta s pomočjo odvetnika Bernota vložila prijavo proti generalu Mingarelliju in polkovniku Chiricu. Mezzoranova kot civilni stranki zahtevata odškodnino in razčiščenje o krivdi za atentat.

kino

Gorica

VERDI 17.00—22.00 »Paris, Texas«.
VITTORIA 17.30—22.00 »Porno indiscrezioni erotiche di un letto malizioso«. Prepovedan mladini
CORSO 17.00—22.00 »La bella addormentata nel bosco« in »Il mio amico Beniamino«.

Tržič

EXCELSIOR 18.00 — 22.00 »Ghostbusters, gli acchiappafantasmi«.
COMUNALE 21.00 Koncert pianista Bruna Canina.

Nova Gorica in okolica

SOČA 18.00 in 20.00 »Otok strasti«.
SVOBODA 20.00 »Lassiter«, ob 22.00 »Resnične zgodbe«.
DESKLE 19.30 »Hokus pokus«.

DEŽURNA LEKARNA V GORICI
Marzini, Korzo Italija 89, tel. 84-443

DEŽURNA LEKARNA V TRŽIČU
Al Redentore, Ul. Fratelli Rosselli 23, tel. 72-340.

Zadnja premiera SSG v tržaškem Kulturnem domu

»Miting« posvečen 40. obletnici osvoboditve

Na sliki prizor iz Mitinga, predstave, s katero bo Slovensko stalno gledališče gostovalo drevi (ob 21. uri) v gledališču »France Prešeren« v Boljuncu, jutri pa (ob 20. uri) v Športno-kulturnem centru v Zgoniku

Mitingi so se v času narodnoosvobodilnega boja oblikovali v svojevrstne gledališke predstave. Spominjam se pripovedovanja Danila Turka-Jocota, ko mi je dokaj obširno govoril o tem, kako je z igralci igralske skupine 9. korpusa prebredel večje in manjše slovenske vasi na Primorskem in drugje ter prirejal v kakem večjem razpoložljivem prostoru mitinge. Predstave so imele določene okvire, spreminjale pa so se vsebine. Miting je bil na svoj način podoben kabaretu, morda showu. Sestavljen je bil iz petja, skečev, recitacij, glasbe. Vsebina je bila sedaj revolucionarno zanesena, sedaj komična, pa zopet vzpodbudna. Miting je pač prinašal ljudem v ciklonu vojne sporočilo, ki je vzbujalo upanje, ki vlivalo poguma in volje, hkrati pa je želel biti tudi razvedrilo. Če je bilo mogoče, so po mitingu pripravili veselico, seveda v istem prostoru, harmonika je zaigrala, ljudje so zaplesali in se pozabavali. Pogostokrat pa so se mitinki drugače končali; urno je bilo treba vse pospraviti in bežati pred sovražnikovimi patrolami.

Miting, ki ga je ob 40-letnici osvoboditve pripravilo Slovensko stalno gledališče in katerega premiero smo gledali na predvečer 1. maja v tržaškem Kulturnem domu, je ohranil določeno strukturo partizanskega mitinga, bila pa je to predstava iz današnjih dni, ko nikamor ni treba bežati (vsaj pred streli ne...).

Scenograf Demetrij Cej je pripravil učinkovito, skoraj impozantno sceno, ki je bistveno pripomogla k dobremu likovnemu videzu celotne predstave. Režiser Jože Babič je povezal igrane odlomke, recitacije, plese in petje s svojim dobro znanim smislom za koralnost in špektakel v žlahtnem pomenu besede. Zamisle celotnega mitinga in izbor tekstov je delo Miroslava Košute. Avtor je segel po večina znanem »gradivu«, naj tu naštejemo vsaj nekatere naslove in imena avtorjev; gledali smo in poslušali odlomke iz Matere Mileta Klopčiča, Težke ure Mateja Bora in dramatizran odlomek iz novele Borisa Pahorja Kres v pristanu ter pesmi, odlomke proz in pisma Vipotnika, Seliškarja, Minattija, Kocbeka, Kajuha, Tomažiča, Jarca in drugih. Predstava je bila torej osredotočena v dneve partizanske borbe, podala je del dokaj bogate literarne in drugačne zapuščine iz časa NOB (pa tudi iz »priprave na odpor proti nacifašizmu«), kljub temu pa ni šla v neko »problematizacijo« stvari in je ostala bolj na površini. V bistvu je zašla v »past« proslave in komemoracije, ko se zgodovinski spomin ne odkrije v vsej svoji kompleksnosti, ampak ostane nepremična danost brez globokih, sedaj pretresljivih, sedaj utopičnih in upanja polnih razsežnosti. V Mitingu je nastopil celoten ansambel SSG, tako so igrali z manjšimi ali večjimi nalogami Maja Blagovič, Bogdana Bratuž, Stojan Colja, Tone Gogala, Vladimir Jurc, Silvij Kobal, Lidija Kozlovič, Alojz Milič, Anton Petje, Adrijan Rustja in Mira Sardoč.

Ocena njihovega dela je seveda problematična, saj je bil njihov delež raznolik: igrali so, recitirali in peli. Vtis smo imeli, da se igralci večkrat zatekajo v poklicno rutino, predvsem pri recitacijah. Morda je ostala celotna atmosfera premalo izrazita in ni bilo prave vzpodbude za resnično izvirne nastope.

Pri Mitingu so sodelovali tudi gojenke baletne šole SSG pod vodstvom Janeza Mejača, otroka Monika Hrovatin in Robert Mozetič ter statista Zvonko Kalc in Dante Pribac.

Prispevek otrok je bil prisrčen in izrazito pomagal k živosti in pristnosti predstave. Dopadljiva je bila tudi koreografija, ki je razgibala celotno predstavo. Kostume za igro je izdelala Anja Dolenc; bili so v skaldu s celotno likovno podobo predstave, ki je, kot smo že zapisali, imela pri delu vse prej kot obrobno težo.

ACE MERMOLJA

Intervju z režiserjem Matjažem Klopčičem

Film »Dediščina« sprejet za Cannes

V tisku so že objavili delni program letošnjega filmskega festivala v Cannesu. Če smo ga pazljivo prebrali, je prav gotovo pritegnilo našo pozornost dejstvo, da je tokrat na programu največ del ameriških režiserjev, takoj za njimi pa so tokrat Jugoslovani. Med temi se sicer Makavejev predstavlja z avstralsko produkcijo **Coca-cola Kid,** Kusturica pa bo predstavil svojega **Očeta na službenem potovanju** v tekmovalnem programu. Posebne pozornosti pa bo prav gotovo deležen slovenski režiser Matjaž Klopčič s filmom **Dediščina,** ki je bil sprejet v sekcijo »Un certain regard«.

Dediščina je režiserjev deveti celovečerni film in tretji, ki je bil sprejet v Cannesu, kar je za slovenskega režiserja prav posebno in pomembno priznanje. Matjaž Klopčič bo tako še enkrat dokazal, da se slovenski film lahko pojmuje tudi na evropski ravni in da slovenske produkcije nikakor ne gre potiskati v nekakšen geto. O tem, kako je nastal njegov zadnji film, o delu samem in o stanju današnje filmske stvarnosti sploh smo se pogovorili z režiserjem Klopčičem pred nekaj dnevi v Trstu.

Vpr.: **Prvo in morda najbolj upravičeno vprašanje, ki vam ga lahko postavim je vprašanje o razlogih za tako dolg časovni premor med vašim prejšnjim filmom Iskanja in sedanjo Dediščino.**

Odg.: Problemi produkcije **Dražgoške bitke** so onemogočili producentski hiši Viba film, da bi snemala filme v sezoni 1980/81, vendar že jeseni 81. leta so pričeli s snemanjem Kavčičevega otroškega filma **Učna leta izumitelja Polža.** Istočasno sem začel pisati scenarij **Dediščine** in ga še istega leta predložil direktorju Vibe Bojanu Štihu. Vibin bilten »Informacije« je pisal o pričetku snemanja jeseni '82, vendar je bil tokrat na vrsti Slakov film **Eva,** tako da sem moral za svojega še malo počakati, saj je menda zahteval naložbo preobsežnih finančnih sredstev. Prvotno je bilo zmenjeno, da bo film trajal 2 uri in 15 minut, ko sem pa dokončno izpisal scenarij in snemalno knjigo, je bil film po mnenju direkcije nekoliko predolg. Film naj ne bi trajal več kot uro in 55 min. Poleg tega je bil še vedno predrag... Vse to se je dogajalo decembra 1982. Še enkrat sem preuredil tehnično snemalno knjigo in ker se stališče Vibe ni veliko spremenilo od prvotnih zasnov, smo začeli z igralcem Bibičem in z drugimi člani ekipe, na lastno pest, iskati lokacijo za eksterije ob slovenskih rudnikih in rudarskih naseljih. Nato nam je finančno priskočila na pomoč tudi Ljubljanska banka, ki je primaknila še preostala potrebna sredstva. Minilo pa je še leto dni, preden smo lahko pričeli s snemanjem; od tistega trenutka dalje, pa je produkcija stekla brez težav. Film smo dokončali v času, ki nam je bil odmerjen, 45 snemalnih dni, kar je pravi rekord.

Vpr.: **Toliko o nastanku filma. Bi nam lahko sedaj na kratko obrazložili strukturo in vsebino Dediščine?**

Odg.: Mislim, da je bil prvi povod za ta moj film v nekem članku bivšega umetniškega vodje Vibe, ki je trdil, da slovenski film potrebuje nekaj podobnega kot Bertoluccijevo delo **Novecento.** Potrebuje film, ki naj bi dajal zaokroženo sliko Slovenije in slovenskega naroda. **Dediščino** sestavljajo tri plasti scenarija, ki zaznamujejo tudi tri važne zgodovinske prelomnice. Dogajanje je postavljeno v Zagorje ob Savi, ki mi je kot kraj posebno blizu in to ne le zaradi tega, ker je rojstni kraj mojih staršev, ampak tudi ker je tesno povezan z nekaterimi temeljnimi dogajanji v slovenskem boju za obstanek. Prvi del filma je kronološko postavljen v pomlad 1914. leta in nam oriše družinsko stvarnost premožnega posestnika in gostilničarja Vrhunca in njegove žene Malke. Drugi del filma razkriva stanje v Vrhunčevi domačiji 1924. leta, ko je že pet let stare Jugoslavije mimo. V tem delu nastopa kot protagonistka Malkina hči Mira. V tretjem delu pa so prikazani zadnji dnevi narodnoosvobodilne vojne, ko nastopa tretja generacija Vrhunčevih, Veronika, hči pokojne Mire. V vsakem delu je poleg družinske zgodbe Vrhunčevih, ki se prepleta deloma z resničnimi življenjskimi izkušnjami mojih bližjih sorodnikov, deloma z literarnimi osebki, ki izhajajo iz slovenske stvarnosti (zgodba hlapca Jerneja, binom Cankar - Zagorje ob Savi, prip. ur.) tudi namig na determinantna zgodovinska dejstva: prva svetovna vojna, Orjuna, NOB.

Tudi stilno imajo posamezni deli svoje posebnosti. Ko sem začel pisati scenarij, sem si zamislil, da bi lahko predstavil tudi različne načine snemanja filmov, da bi lahko podal različne primere režije. Tako predstavlja prvi del dobro zgrajeno filmsko pripoved, inačico nemega filma ali »film de genre« iz 30. let. V drugem delu sem skušal predstaviti, predvsem z uporabo flash-backov, neodločnost slovenskega naroda v prvih letih stare Jugoslavije, ko se je počutil nekoliko ob robu dogajanj, v tretjem delu pa sem si zamislil film brez življenjske zgodbe, »sans recit«, kot temu pravijo Francozi.

Vpr.: **Do kakšne mere je vaš film povezan z realnimi dogodki, oziroma, kako daleč prevevajo film vaši avtobiografski spomini?**

Odg.: Film v dobršni meri sloni na dogajanjih, v katere so bili vpleteni člani moje družine, oz. njihovi najbližji sorodniki. Čeprav sem v filmu dodal nekaj literarnega, kot je lahko Cankarjev Hlapec Jernej, sem se držal pretežno meni dobro poznanih likov. Med temi izstopa tudi neki moj stric, ki je 24. leta v Trbovlju med prvimi vodil upor proti orjunašem. Ti upori pa so predstavljali prve poizkuse, da bi se Slovenci rešili srbske nadvlade.

Skratka, že ko sem se lotil pisanja sem imel v mislih delo, ki bi lahko dalo učinkovito podobo usode slovenskega naroda.

Vpr.: **Kako mislite torej predstaviti Dediščino kritiki in gledalcem v tujini?**

Odg.: Zamislil sem si stavek, ki ga bom dal natisniti v press book **Dediščine** za Cannes. Čeprav ni še dokončno izdelan, bi se morala misel glasiti takole: film je družinska zgodba malega slovenskega naroda, ki se je rešil izpod tujčeve pete z lastnimi močmi, zaradi nekoliko nerodne ali naivne politike pa prisostvuje danes lastnemu propadanju. To sicer ni definitivna oblika stavka, v njem pa je bistvo mojega izročila.

Režiserja Klopčiča čakajo zdaj intenzivne priprave na Cannes, kjer se bomo, upam, z njim ponovno srečali, ko bo na sporedu njegova **Dediščina.** Bralce naj posebej opozorim, da si bomo lahko ogledali premiero **Dediščine** v Trstu 30. in v Gorici 31. maja.

EVA FORNAZARIČ

Radijski odmevi

»Smeh na domačih tleh«

Potem ko je ciklus oddaj z okvirnim naslovom »Smeh na domačih tleh« doživel že svojo tretjo »epizodo«, je prav gotovo umestno, da tej in tovrstni oddaji posvetimo nekaj prostora tudi znotraj »Radijskih odmevov«. In to vsaj iz dveh razlogov: ker po eni strani zajetnejša zaporedja izbranih oddaj pač izčrpneje osvetlijo določeno ustvarjalno ali izpovedno področje in — kar je nemara še tehtnejši razlog — ker so vse zabavne oddaje, bodisi na radiu ali na televiziji, in ne nazadnje v knjižni obliki, vredne posebne pozornosti zaradi svoje redkosti in ne nazadnje težavne naloge, s katero se spopadajo. Pričujoči ciklus ureja Lelja Rehar, režijsko pa ga vodi Adrijan Rustja.

Tretja »epizoda« je bila pravzaprav prerez iz del, kot so jih pogojili »Dan«, »Dlaka v jajcu« oziroma besedila Damira Fajglja, z glasbeno spremljavo harmonike Zorana Lupinca ter so kronološko segala in zajemala čas v letu oziroma sezoni 1977/78. Večina smešnih bodic se vrti okoli gledališča in se vanj ujeda zdaj s te zdaj spet one strani, vse skupaj vodita dve simpatični ženski figuri, ki kar po domače zarobita še svoje dodatne in nikakor ne neučinkovite komentarje. Tako nastaja zaporedje razmeroma kratkih prizorčkov in »batut«, med katerimi se v bistvu le zgodba s komedijantom, ki potuje med nebesi in zemljo, razrašča v širšo komedijsko obliko. Prizorčki si sledijo povezano in intenzivno, tekoče.

Seveda velja opozoriti, da je komedijsko tkivo v glavnem iz področja satire, ki biča bolj ali manj akutne anomalije, nekje se vmeša komentar, da je »ves humor neke vrste opravljanje«, kar naj bi potrjevalo nakazano misel: pričujoči splet se v glavnem poslužuje skorajda aforističnih prebliskov, se pravi kratkih »obračunov«, ki naj razgalijo namišljeno ali vsaj predpostavljeno namišljenost razno raznih prevelikih veličin. Zaradi takšne zvrsti so najučinkovitejše tiste bodice, ki so najhrabrejše in ki v največji možni meri obračunavajo z vsem tistim, s čimer se verjetno po presoji avtorjev vse premalo obračunava — to pa je področje satire, ki kopiči anomalijo za anomalijo, popačenost za popačenostjo, kar nemalokrat vzbuja bolj kisle kot vedre nasmeške. Mestoma pa se splet prizorčkov in domislic poslužuje tudi humorja, za katerega pa je — kot vemo — potrebno docela dobronamerno in drobrovoljno, vključujoč samega sebe, sprožiti osvetlitve za osvetlitvijo, pravzaprav z veseljem, da so stvari točno takšne kakršne so in nič drugačne. Naj bo tako ali drugače, ciklus bi s sestavo širših enot nedvomno še bolj pritegnil poslušalce, kot jih pričujoči, prav gotovo pa bi bil prodornejši, če ne bi bil pravzaprav »mirna« antologija humorja in satire za mejo, pač pa sedanji odziv na dogodke.. Toda kaj takšnega bi bilo verjetno po opravljenem pregledu tovrstne tukajšnje dejavnosti prav gotovo omogočiti in vzpodbuditi.

Ekipa, ki je več kot temperamentno realizirala skorajda »spominsko« predlogo, pa je bila naslednja: Bogdana Bratuž, Miranda Caharija, Zlata Rodošek, Alojz Milič, Stojan Colja, Vladimir Jurc in Tone Gogala.

JANEZ POVŠE

Novosti na knjižni polici

Philipp Vandenberg

Dolina kraljev

Philipp Vandenberg, Dolina kraljev, ZTT 1984, iz nemščine prevedel Branko Avsenak.

Kaže, da so nemški avtorji specialisti v poljudnoznanstvenih delih, ki opisujejo arheološka odkritja in pustolovščine, ki so venomer spremljale arheologije pri izkopavanju mrtvih kultur. Dovolj je, da navedemo dva avtorja: C. W. Cerama in W. Kellerja. Kaže, da tema dvema lahko dodamo še Philippa Vanderberga, ki je napisal roman Dolina kraljev. Roman, ki nosi ime po največjem najdišču pričevanj o stari egipčanski kulturi, pripoveduje o življenju in delu dveh velikanov arheologije v prejšnjem stoletju, ki sta se trajno zapisala v seznam tovrstnih zaslužnih mož, napol znanstvenikov, napol pa pustolovcev. Gre za Francoza Marietta in Nemca Brugscha. Okoli delovanja teh dveh osebnosti nam avtor spretno izrisuje čas in like ter dogodke iz tistega časa, obenem nam odkriva čudoviti svet izpred tisočletij, ki še danes buri našo domišljijo. Končno je arheologija tista disciplina, ki nam povrne pozabljeno dediščino, do katere imamo vendarle pravico: nas bogati in nas oplaja.

Na koncu knjige sta dve strani bibliografije v dokaz, da se je avtor lotil teme z znanstveno resnostjo, kar izstopa iz vedno zanimivega in napetega pripovedovanja. Le škoda, da ni sploh spremne besede, ki bi še kako pomagala dojeti čas, v katerem se prepletajo dogodki iz romana, in morda ne bi bilo napak nekaj besed o arheologiji na splošno. Zlasti pogrešamo nekaj splošnih besed o delu in avtorju na ščitnem ovoju, to pomanjkljivost pa bo vsekakor treba odpraviti pri bodočih delih Založništva tržaškega tiska.

Knjiga je vredna, da jo preberemo: nikakor nam ne bo žal in — če sodimo po sebi — v nas se bo porodila želja, da obiščemo deželo, kjer se nahaja Dolina kraljev.

—sch—

Skupina tržaških grafikov v galeriji Al Bastione

Tržaška umetnostna galerija »Al Bastione« prireja razstavo skupine tržaških grafikov z naslovom »Opere grafiche«. Na razstavi bodo sodelovali naslednji umetniki: Carà, Cornachin, Famà, Moretti, Palčič, Ponte, Siauss, Sivini, Sormani, Steidler, Stocca in Vecchiet.

Odprtje razstave bo jutri ob 18. uri.

Kot vidimo iz navedenih imen, vključuje razstava nekaj dokaj znanih grafikov številne »skupine« tržaških likovnikov. Na razstavi bosta tudi Slovenca Palčič in Vecchiet.

Nogomet: kvalifikacije za svetovno prvenstvo

Tesna zmaga Jugoslavije

Luksemburg - Jugoslavija 0:1 (0:0)

STRELEC: Vokrri v 89. min.

JUGOSLAVIJA: Stojić, Miljuš, Baljić, Hadžibegić, Radanović (v 46. min. M. Djurovski), Gudelj, Zl. Vujović (v 75. min. Pančev), Zajec, Vokrri, Baždarević, Mlinarić.

Tudi v povratni tekmi v okviru kvalifikacij za svetovno nogometno prvenstvo je Jugoslavija z veliko težavo premagala Luksemburg. Potem ko so si »plavi« zapravili kopico izredno ugodnih priložnosti (domači vratar pa se je tudi izkazal z odličnimi posegi) in potem ko jih je sodnik tudi oškodoval, ko jim ni priznal očitne enajstmetrovke, je minuto pred koncem Vokrri le dosegel toliko pričakovani zadetek.

Vsekakor je položaj v tej skupini precej zapleten, še zlasti po včerajšnjem nepričakovanem porazu Francije proti Bolgariji (2:0).

LESTVICA: Jugoslavija 8 (5 tekem), Bolgarija 7 (5), Francija 7 (5), NDR 2 (4), Luksemburg 0 (5).

PREOSTALE TEKME: 18. 5. NDR - Luksemburg; 1. 6. Bolgarija - Jugoslavija; 11. 9. NDR - Francija; 25. 9. Luksemburg - Bolgarija; 18. 9. Jugoslavija - NDR; 30. 10. Francija - Luksemburg; 16. 11. Francija - Jugoslavija in NDR - Bolgarija.

IZIDI OSTALIH SREČANJ

SKUPINA 1: Belgija - Poljska 2:0. LESTVICA: Belgija 7 (5 tekem), Poljska 3 (3), Grčija 3 (4), Albanija 3 (4 tekme).

SKUPINA 2: ČSSR - ZRN 1:5. LESTVICA: ZRN 10 (5), Portugalska 6 (5), Švedska 4 (4), ČSSR 3 (4), Malta 1 (6).

SKUPINA 3: Sev. Irska - Turčija 2:0. LESTVICA: Anglija 7 (4), S. Irska 6 (5), Finska 4 (4), Romunija 3 (3), Turčija 0 (4).

SKUPINA 5: Nizozemska - Avstrija 1:1. LESTVICA: Madžarska 10 (5), Nizozemska 5 (5), Avstrija 5 (5), Ciper 0 (5).

SKUPINA 6: Irska - Norveška 0:0, SZ - Švica 2:0. LESTVICA: Švica 5 (4), SZ 4 (4), Danska 4 (3), Norveška 4 (5), Irska 3 (4).

SKUPINA 7: Wales - Španija 3:0. LESTVICA: Wales 6 (5), Škotska 4 (4), Španija 4 (4), Islandija 2 (3).

Danes o Interju

MILAN — Prizivna komisija UEFA bo danes razpravljala o prizivu Interja, potem ko so na prvostopenjski obravnavi povratno polfinalno tekmo pokala UEFA med Interjem in Real Madridom registrirali s 3:0 v korist Špancev.

Struklja ne bo v Trst?

PISA — Nogometaš Mark Strukelj se je 1. maja predstavil na oddelek za prvo pomoč bolnice v Pisi in izjavil, da mu je podpredsednik društva prisolil močno zaušnico. Namesto v Trst, kjer bo Pisa gostovala v nedeljo, je Strukelj zatem odpotoval domov. Za to srečanje se bo Triestina morala odreči poškodovanemu Moru.

Pordenone boljši od Verone

V prijateljski nogometni tekmi je Pordenone (C-2 liga) nepričakovano premagal Verono. Zadetka za Pordenone sta dosegla Gregorič in Vrech za goste pa Galderisi.

Camel Trophy

MILAN — Po dveh zmagah, letos italijanskim posadkom na »Camel Trophyju« ni šlo najboljše: »Italija 1« (Casi in De Matteis) se je uvrstila na 9. mesto, »Italia 2« (Gualini in Ive) je bila 13.

Marzorati pri Segafredu?

Pri goriškem košarkarskem prvoligašu Segafredu (A-2) so potrdili, da bo Marzorati, če bo zapustil Jollycolombani, gotovo igral v Gorici.

Simac brez težav

MILAN — V prvi finalni tekmi italijanskega košarkarskega play-offa je Simac brez težav s 93:71 (52:25) premagal Scavolini. Vsekakor je pričakovati, da bo Scavolini jutri le pokazal kaj več, saj dvakrat zaporedoma res ne more tako slabo igrati. V Pesaru tudi upajo, da bodo znižali kazen Silvestru (bil je izključen za pet kol) in da bo lahko že jutri spet nastopil.

Rally po Korziki terjal smrtno žrtev

AJACCIO — Na avtomobilskem rallyju po Korziki se je smrtno ponesrečil italijanski pilot Attilio Bettega, potem ko je na nekem ovinku njegova lancia zletela s cestišča. Perissinot, ki je bil z njim v vozilu, je ostal nepoškodovan. Na začasni lestvici vodi Ragnotti (renault 5) pred Sabyjem (peugeot 205).

Dirka po Španiji

PANTICOSA — Na 9. etapi kolesarske dirke po Španiji je zmagal Belgijec De Wolf. Na skupni lestvici še vedno vodi Španec Cabestany.

danes igra za vas

Drago Bajc

Drago Bajc je v zamejskih šahovskih krogih prav dobro znan. Po poklicu je profesor matematike in fizike na slovenskih višjih srednjih šolah, poleg tega je tudi docent za mehaniko na ljubljanski univerzi. Že vrsto let sodi v sam vrh zamejskega šaha, odlikuje pa ga fantaziozna, borbena in kombinatorna igra. Lani je na zamejskem brzopoteznem šahovskem prvenstvu npr. dosegel drugo mesto. Prof. Drago Bajc je tudi odličen šahovski pedagog, saj že vrsto let vodi tečaje in prireja šolske šahovske turnirje na vseh ravneh. Že četrto leto zaporedoma vodi šahovski tečaj na osnovni šoli v Rojanu »Bazoviški junaki«, letos pa je med drugim organiziral šahovsko tekmovanje na DOSP, ki je bilo pred kratkim v Trstu.

Prejšnji teden je Franc Armani pravilno zadel sedem rezultatov.

totocalcio

Cremonese - Roma	2		
Fiorentina - Udinese	1	X	
Lazio - Avellino	1		
Milan - Ascoli	1		
Napoli - Juventus	2	X	
Torino - Atalanta	1		
Verona - Como	1		
Arezzo - Cagliari	X	2	
Bari - Perugia	1	X	2
Bologna - Lecce	X	2	
Triestina - Pisa	1	X	2
Modena - Pistoiese	X		
Pontedera - Siena	2		

iz planinskega sveta

Trekingaši SPDT z nepozabnimi vtisi iz Himalaje

V soboto so se vrnili udeleženci himalajskega trekinga okoli Anapurn. Povedali so nam, da so bili njihovi vtisi nepozabni, da bi se še radi vrnili v daljni Nepal in da je treking sploh vsestransko zelo dobro uspel. Sedaj pričakujemo še novice s strani alpinistov SPDT, ki so se podali na Južno Anapurno.

Izlet na Olimp

Obalno planinsko društvo iz Kopra prireja od 8. do 18. avgusta izlet na Olimp in na nekatere vrhove jugoslovanske transverzale. Na izlet so vabljeni tudi člani SPDT. Vpisovanje je še v torek, 7. maja, na sedežu SPDT (Ul. sv. Frančiška 20/3. nadst.) od 20. do 21. ure, ko je v teku odborova seja. Predplačilo znaša 50 tisoč lir, vse informacije pa lahko dobite pri tajniku SPDT Ervinu Gombaču (tel. 754742). Na programu so vzponi na Olimp, na najvišji vrh Prokletij Dželavico (2656 m), na Komove (2484 m) in še na Dinaro (2656 m). Vabljeni!

Srečanje na Trstelju

SPDT prireja v nedeljo, 12. t.m., izlet na Trstelj z osebnimi avtomobili ob priliki tradicionalnega srečanja primorskih planincev. Zbirališče bo ob 8.30 na Općinah pred tramvajsko postajo. Vse informacije pri podpredsedniku društva Ugu Margonu (tel. 751617), ki bo ta izlet vodil.

Predavanje o Henriku Tumi

SPDT prireja v petek, 10. t.m., v Gregorčičevi dvorani v Trstu (Ul. sv. Frančiška 20/2 nadst.) ob 20. uri predavanje na temo »Henrik Tuma - včeraj, danes in jutri«. O znanem slovenskem politiku in planincu bo spregovoril prof. Tone Strojin iz Ljubljane, ki je napisal knjigo o tej veliki slovenski osebnosti.

V NEDELJO OB 10.30

Gimnastični nastop

V nedeljo ob 10.30 bo v Borovem športnem centru gimnastični nastop. Na sporedu bodo akademijske sestave in tekmovanje v športno ritmični gimnastiki tekmovalk Bora, Postojne in Ljubljane.

DREVI V TRSTU

Šahovski hitropotezni turnir ZSŠDI

Drevi bo v Gregorčičevi dvorani v Trstu (Ul. sv. Frančiška 20, II. nadstropje) s pričetkom ob 19. uri redni mesečni šahovski brzoturnir, ki ga prireja šahovska komisija ZSŠDI. Turnirja sicer že dva meseca ni bilo iz tehničnih razlogov, vendar pa se sedaj obeta bogat šahovski mesec: na tem naši šahisti bodo 19. maja nastopili na četveromeču v Celovcu, 25. maja pa bo finale zamejskega šahovskega hitropoteznega prvenstva.

naši nogometaši v mladinskih ligah

NARAŠČAJNIKI

Campanelle - Zarja 0:3 (0:1)

STRELCI: Kalc v 30. min., Zeugna v 60. min., Škrk v 75. min.

Zarja - Vesna 3:0 (1:0)

STRELCA: Žagar v 20. in 50. minuti, Škabar v 70. min.

ZARJA: Purič, Tomec, Peroša, Kerstič, Leban, Škabar, Zeugna, Castelli, Pitacco, Žagar, Kalc, Zettin, Škrk, Bellafontana.

VESNA: Radioni, Costanzo, Švab, Zarotti, Cusma, Mondo, K. Sedmak, Bianchi, S. Sedmak, Vascotto, Martinuzzi.

Dve zaporedni zmagi za združeno ekipo naraščajnikov. V obeh srečanjih so zarjani bili v premoči in so pokazali sprejemljivo skupno igro ter zadostno telesno pripravljenost. Res so tokrat imeli lažjo nalogo, saj nasprotnika sodita na spodnji del lestvice. Do konca prvenstva imajo Zarjani še dve tekmi, tako da lahko še izboljšajo sedanjo uvrstitev. (P.B.)

Vesna - Domio 0:4 (0:3)

VESNA: Radioni, Bembi, Sulli, Costanzo, Zarotti, Švab, Faggin, Cusma, S. Sedmak, K. Sedmak, Martinuzzi.

Kot kaže že sam rezultat, se je igra odvijala zgolj enosmerno, kajti kriški napadalci tokrat res niso zadovoljili, kot tudi ne obramba, ki je skoraj brez moči in volje opravljala to, kar bi moralo zanjo biti dolžnost. Nekoliko boljša je bila le sredina. Gostje so tako prevzeli pobudo, tudi ker so se zavedali, da so domači v zelo okrnjeni postavi. (Andrej)

Breg - CGS 0:2 (0:1)

BREG: Petronio, Boneta, Cicotti, Bandi, Olenik, Hervat, Ota, Sancin, Simonetti, Di Gennaro, Gianni (Ninetto).

Breg se je tokrat izkazal, čeprav je bil končni rezultat zanj negativen. Naši igralci so namreč napadali skozi vso tekmo, a niso izkoristili niti ene od priložnosti, ki so jih imeli. Olenik se je izkazal z borbenostjo. (Švara)

Fortitudo - Breg 5:1 (3:0)

STRELEC za Breg: Simonetti iz 11-metrovke.

BREG: Petronio (Zeriali), Boneta, Cicotti, Hervat, Bandi, Sterž aj, Bevk, Furlan, Sancin, Simonetti, Salvi (Ninetto).

Rezultat verno prikazuje razliko med obema ekipama, vendar moramo dodati, da so bili tokrat Brežani premalo požrtvovalni. Bregovi igralci se namreč ne smejo nanašati na dva ali trije ključne igralce, ki naj bi sami rešili tekmo. (Švara)

NAJMLAJŠI

Kras - Sant'Andrea 4:1 (1:1)

KRAS: Kočevar, Tavčar, Kavalič, L. Škabar, Leone (Černe), Umek, Grmek, A. Škabar, Šuc, Žagar, Grgič.

STRELCI za Kras: A. Škabar v 15. min., avtogol v 34. min., Šuc v 37. min., Kavalič v 59. min.

V zadnji prvenstveni tekmi so krasovci strli odpor povprečnih gostov šele v drugem polčasu. Tržačani so celo prvi povedli, v nadaljevanju pa so rdeče-beli stalno napadali in njihova zmaga bi lahko bila celo izdatnejša.

ZAČETNIKI

San Sergio - Breg 0:1 (0:0)

BREG: Cah, Buzzi, Ota, M. Gombač, Cupin, R. Gombač, Grilanc, Krevatin, Komar, Kozina, Vižintin (Mauri).

Tekma je bila monolog Bregovih igralcev, čeprav so na koncu zmagali z minimalno razliko. Če bi bili naši napadalci bolj umirjeni pri zaključevanju svojih akcij ter bolj prisebni in natančni pri strelih na vrata, bi bil seveda izid izdatnejši. Pohvalo zaslužita zlasti Kozina in Krevatin.

Breg - Domio 0:0

BREG: Cah, Ota, Buzzi, M. Gombač, Cupin, R. Gombač, Grilanc, Krevatin, Komar, Kozina, Vižintin (Gigli Fanò, Mauri, Švara).

Tekma je bila vseskozi izenačena, rezultat pa je pravična nagrada za oboje. Nastopili so tudi nekateri mlajši igralci, ki so se lepo izkazali.

Primorje - Roianese 0:0

PRIMORJE: Blason (Štolfa), Gherbassi, Spadoni, Trampuž, M. Štoka, Škabar, P. Štoka, Ukmar (Husu), Princival, Ligozzi, Tomasetig.

Remi Prosečanov je povsem zasluženo. Rdeče-rumeni so zaigrali zelo zbrano in učinkovito ter bi z nekoliko več športne sreče lahko tudi zmagali. Goste pa je rešil tudi odličen vratar. (H.V.)

CGS A - Primorje 2:0 (2:0)

PRIMORJE: Blason, Gherbassi, Spadoni, Trampuž, Škabar, M. Štoka, Ukmar, Princival (Husu), P. Štoka, Ligozzi, Tomasetig.

Prosečani so sicer izgubili, toda s prikazano igro so povsem zadovoljili in neodločen izid bi bil brez dvoma najpravilnejši, saj so bili povsem enakovredni nasprotniku, ki je zmagal le zaradi banalnih napak prosečke obrambe. (H.V.)

Fincantieri - Mladost 7:0

MLADOST: Gergolet, Pelicon (Lakovič), Spacal, A. Lakovič, Tomšič, Colja, Devetta, Petean, Sfiligoj, R. Devetta, Gergolet.

Iz samega izida je razvidno, da Doberdobci niso bili kos domači ekipi, ki je zmagala brez težav. Mladost je igrala nekoliko bolje le v prvem polčasu, medtem ko je popolnoma popustila v nadaljevanju. (G.F.)

CICIBANI

CGS - Breg 3:2 (2:1)

BREG: Gigli Fanò, Handler, Štrain, M. Gombač, Mauri, R. Gombač in Švara.

Tekma je imela povsem različni lici: v začetku in na koncu so bili boljši Brežani, v osrednjem delu pa domači. Prav ta del tekme je bil usoden za naše igralce, ki so takrat dobili tri gole. Breg tudi ni imel sreče, saj je zadel drog in prečko.

Sant'Andrea - Primorje 6:1 (2:0)

PRIMORJE: Spadoni, Pahor (Vodopivec), Štolfa, Trampuž, Savi, Husu (Spadoni), Digovič.

STRELEC za Primorje: v 31. min. Trampuž.

Tako visokega poraza si rdeče-rumeni niso zaslužili. Vsaj v dveh priložnostih bi lahko vratar Spadoni bolje posegel. Z igro so sicer Prosečani zadovoljili, toda telesno boljši nasprotniki so zmagali brez težav.

Primorje - Sant'Andrea 0:4 (0:2)

PRIMORJE: Spadoni, Pahor (Osi), Digovič, Trampuž, Savi, Štolfa, Husu (Spadoni).

Po visokem porazu, ki so ga Prosečani utrpeli v soboto, so se z isto ekipo v zaostali tekmi ponovno pomerili v torek in tudi tokrat visoko izgubili. (H.V.)

Gradese - Mladost 5:0

MLADOST: Ferfolja, Frandolič, Zampar, Peteani, D. Gergolet, A. Ferfolja, P. Gergolet, Lakovič, Lavrenčič.

Mladost je nerodno izgubila proti Gradeseju. Že od vsega začetka je imela tri lepe priložnosti z Gergoletom in Peteanom, ki je zadel prečko. Ko pa so domačini v protinapadu dosegli svoj prvi gol, so Doberdobci nerazumljivo popustili. Kot zanimivost povejmo, da domači igralci sploh niso vedeli, kje je Doberdob in kakšen jezik tam sploh govorijo.

totip

1. —	prvi	X	1	
	drugi	X	2	
2. —	prvi	1	2	
	drugi	X	2	
3. —	prvi	2	1	
	drugi	X	1	
4. —	prvi	1	X	X
	drugi	2	1	X
5. —	prvi	X	2	
	drugi	1	X	
6. —	prvi	1	X	2
	drugi	2	X	1

naši košarkarji v raznih prvenstvih

1. DIVIZIJA

Breg - Basket Trieste 124:63 (59:30)

BREG: Koren 13 (1:2), Zeriali 17, Malè 11 (1:1), Meneghetti 28 (8:11), Barut 23 (1:1), Race 12 (2:4), Sosič 20 (0:1).

Proti slabi ekipi Basket Trieste so Brežani igrali precej dobro, sproščeni in učinkoviti so bili predvsem v napadu, kjer so vsi imeli dobre odstotke pri metu. Tekma se je zato izkazala kot dober trening.

CGI - Breg 83:78 (35:35)

BREG: Koren, Zeriali 5, Malè 2, Meneghetti 16 (2:4), Barut 13 (3:4), Race 12 (4:4), Sosič 12, (0:3), Strajn, Zobec 18 (4:6).

V pomembni tekmi za uvrstitev v »play-off« so Brežani po nepotrebnem klonili v Miljah s še nepremagano domačo ekipo CGI. Naši fantje so verjetno odigrali svojo letošnjo najboljšo tekmo, saj so bili enakovredni nasprotniku skozi vse srečanje in so celo vodili z desetimi točkami prednosti. V poslednjih minutah pa je prišla na dan večja izkušenost domačinov, ki so resnici na ljubo zasluženo slavili. Naj omenimo še, da so sodniki prav v ključnih trenutkih z nekaterimi odločitvami res nesramno oškodovali Brežane. (D. Čok)

Bor B - Dopolavoro PT 85:54 (36:23)

BOR B: Gerdol 26 (2:4), Slobec 11 (1:2), Štavar 13 (1:2), Jančar 8, Sestan 4, Mesesnel 7 (1:2), Baitz 6 (0:5), Oblak 10 (3:4).

Borovci so kljub okrnjeni postavi dosegli gladko zmago proti šibki ekipi Dopolavoro PT, ki dejansko ima le tri dobre igralce. Poleg tega so tokrat borovci igrali uspešno tudi v napadu, kjer se je odlikoval predvsem Gerdol. (M. Oblak)

MINIBASKET

Bor - Libertas 91:34 (45:20)

BOR: Posega 22, Filipčič 14, Bait 2, Bajc 9, Turk 10, Vodopivec 14, Galopin 0, Ferluga 2, Majcen 4, Grbec 14.

SGT - Bor 52:45 (29:28)

BOR: Filipčič 14, Turk 6, Grbec 4, Posega 15, Majcen 2, Bait, Bajc, Vodopivec 4, G. Hervatin, M. Hervatin, Bandi, Porporati.

Bor - DLF 69:23 (32:14)

BOR: Grbec 4, Filipčič 13, G. Hervatin 2, Posega 11, Bait 4, Majcen 6, Vodopivec 14, Bajc 2, Martinoli 6, M. Hervatin, Turk 7.

V tednu dni so naši odigrali kar tri tekme turnirja Don Marzari na katerem lahko nastopajo samo igralci letnika '74 in mlajši, torej tisti, ki bodo v prihodnji sezoni v prvi ekipi minibasketa. Po teh rezultatih lahko sklepamo, da Bor razpolaga z dobro ekipo in ima tudi lepe možnosti za visoko uvrstitev. Proti Libertasu so »plavi« pokazali res lepo košarko. Bili so boljši od nasprotnikov v vseh elementih igre. Tekma z Ginnastico je bila bolj izenačena, a naši so igrali nekoliko slabše kot v prvi tekmi, posebno v napadu. Ne glede na to so bili vedno v vodstvu, toda v zadnji četrtini so žal popustili. Proti Ferroviaru so borovci spet visoko zmagali. Posebno dobro je igrala prva peterka, ki je nasprotniku v dveh četrtinah dovolila samo en koš. Upamo, da bodo naši še naprej igrali v takem slogu, kar daje upanje za nadaljnje uspehe. (A. Kovačič)

TROFEJA PLASMON

CAMB B - Breg 54:34 (29:12)

BREG: Corbatti 2, Punis 3, Virno, Zeriali 7, Caia, Kralj 2, Rosso 2, Gerbino 13, Salvi 5, Lovriha.

Bregovi minikošarkarji (letnik 73-74) so v prvi tekmi »trofeje Plasmon« proti nevarnemu CAMB igrali nepovezano, brez vsakršne pobude. Poraz je bil s tako igro neizbežen. (Stojan)

Breg - Servolana 37:36 (26:15)

BREG: Corbatti 1, Punis 8, Caia, Virno, Zerialj 8, Novak, Kralj, Rosso, Gerbino 10, Lovriha, Salvi 10.

Prvi dve četrtini sta se zaključili ob izidu 26:15 v korist »plavih«, ki so že bili prepričani, da imajo zmago v žepu. Servolana pa je zaostanek nadoknadila in tudi izenačila. Deset sekund pred koncem pa je Corbatti imel na voljo prosta meta in enega zadel, s čimer je Breg zasluženo zmagal. (Stojan)

Na državnem mladinskem namiznoteniškem prvenstvu v Latini

Krasovke s spremenljivo srečo

V Latini je bilo konec prejšnjega tedna sklepno državno namiznoteniško prvenstvo za vse mladinske kategorije. Krasova dekleta so bila tam zaposlena na treh frontah in sicer: naraščajnice - ekipno in posamezno (Marušič, Obad), v tekmovanju mladink pa je Krasove barve branila adut Krasovega ženskega namiznega tenisa Tanja Ukmar. Pri naraščajnicah - ekipno so bile ekipe nesmiselno porazdeljene v dve skupini (v severno, kjer so nastopale vse najmočnejše in južno) iz katerih sta prvi dve napredovali. Krasova dekleta so spričo jakosti Follonice in Geomarja iz Parme pristala na odličnem tretjem mestu v skupini.

Med posameznicami je Marušičeva klonila le v petem kolu in zasedla odlično peto mesto v državi. Obadova pa je bila izločena že po prvih srečanjih.

V konkurenci mladink posamezno je Ukmarjeva v prvem dnevu odlično zaigrala in premagala nekaj zelo močnih nasprotnic, med katerimi je bila njena najuglednejša žrtev drugokategornica Gambacorta. V drugem dnevu pa je nerodno izgubila proti Santijevi, ki jo je letos že trikrat premagala in zadovoljiti se je morala z uvrstitvijo med 16 najboljših mladink v Italiji. Vsekakor bi bilo skoraj nemogoče, da bi se v tej kategoriji dokopala do kolajne, saj nastopa med mladinkami nekaj najmočnejših igralk v državi, ki bi bile za Tanjo res nepremostljiva ovira. Kljub temu pa spada Krasova igralka po igralskih sposobnostih med najboljših deset mladink v Italiji.

V Trstu pa je bil na sporedu deželni turnir, na katerem so se Krasovi igralci in igralke odlično odrezali, saj so dosegli kar 5 prvih mest s Štoko med mladinci in v deželni tretji kategoriji, isti igralec je bil skupaj s Coljo uspešen tudi med dvojicami tretje kategorije. Med ženskami pa je po prvem mestu posegla Martina Raubar v tekmovanju under 15 in par Žigon - Purič med dvojicami tretje kategorije.

Z.S.

komentar trenerja andreja žagarja

V Oderzu izkoristiti višino (in vračati se v obrambo!)

Predzadnje kolo prvenstva se je za nas ugodno razpletlo, saj je Stefanel pustil točki v Fidenzi in tako smo kolo pred koncem spet sami na drugem mestu. Tekma s Castelfrancom je potekala dokaj izenačeno vse do 8. min., ko smo bili v vodstvu z 18:17. Takrat smo z delnim rezultatom 9:2 povedli za osem točk in do polčasa razliko povečali na 11 točk. Drugi del smo začeli solidno in že v tretji minuti vodili z 58:42. Taka razlika se je več ali manj vlekla skozi cel drugi polčas in v 18. min. smo vodili z 91:78. Nekaj naših napak in nato slabo vračanje so gostje dobro izkoristili in zmanjšali razliko do vsega tri točke. V zadnjih petdesetih sekundah smo nato zadrževali žogo in prav v zadnji sekundi s še enim prostim metom postavili končni rezultat 92:88.

Na splošno je bila to tekma, kjer je bil poudarek na igri v napadu. Mi smo precej uspešno napadali proti njihovim obrambam mož-moža in conski postavitvi 2:1:2 in tudi gostje so nekajkrat prav na lahek način dosegli koš po dolgi podaji čez celo igrišče. Velik delež sta to pot prispevala centra Čuk in Daneu in to z zelo dobrim odstotkom meta. Prvih dvajset minut je zelo uspešno odigral tudi Ivo Starc, ki je v nadaljevanju svoje mesto odstopil branilcem.

V nedeljo gostujemo v Oderzu, ki je po slabem startu zdaj v drugem delu prvenstva prišel kar na 5. mesto lestvice. Igra Oderza temelji na izredno hitrem prenosu žoge v napad in to z medsebojno podajo branilcev. Če jim ta protinapad ne uspe, se njihova igra upira na dobre realizatorje št. 9 De Stefana, št. 11 Tobona in št. 16 Di Prampera. Poleg teh treh pa ni odveč paziti tudi na nizkega »play-makerja« št. 4 Parattela, ki večkrat poskuša z metom za tri točke. V obrambi igrajo precej agresivno, saj pokrivajo prenos žoge po celem igrišču, nato pa se običajno vrnejo v consko postavitev 2:1:2, ki je precej široka in bi našim centrom morala ustrezati. Poleg te cone igrajo tudi mož-moža obrambo s presingom na bekih. Čaka nas torej naloga, da z natančnimi podajami in veliko gibanja prehajamo v napad, kjer bi morali s podajami pod koš izkoristiti našo višino. Pri tej nalogi ne bo nepomemben sodniški kriterij, saj se ob taki obrambi dogodi cel kup drobnih prekrškov, ki bistveno vplivajo na uspešnost napada. Druga bistvena naloga pa bo vračanje v obrambo, kjer bo tudi oviranje nasprotnih branilcev precej pomembno. Izgleda, da ne bomo nastopili v popolni postavi, saj se je Štefanu Guliču ponovila poškodba noge in verjetno ne bo nastopil. V torek smo v prijateljskem srečanju igrali z ekipo jugoslovanske B lige Montigom iz Zagreba, ostali treningi pa potekajo po ustaljenem programu.

SPOROČILO NAVIJAČEM

ŠZ Jadran prireja v nedeljo avtobusni izlet v Oderzo ob priliki zadnjega prvenstvenega gostovanja Jadranove ekipe. Cena znaša 10.000 lir. Vpisovanje v trgovini čevljev Malalan na Općinah, v cvetličarni Nadja na Proseku in v potovalnem uradu Aurora v Trstu, Ul. Milano 20.

obvestila

ZSŠDI
obvešča, da bo danes, 3. maja, ob 20. uri na sedežu SPDT, Ul. sv. Frančiška 20, seja smučarske komisije.

ŠAHOVSKA KOMISIJA ZSŠDI
vabi vse zamejske šahiste, da se udeležijo rednega mesečnega šahovskega hitropoteznega turnirja, ki bo danes, 3. maja, ob 19. uri v Gregorčičevi dvorani v Trstu.

ODBOJKARSKO DRUŠTVO BOR
obvešča, da bo v torek, 7. maja, ob 20. uri na »1. maju« seja odbora.

SPDT
vabi svoje člane na daljšo poletno turo po vrhovih Jugoslavije in na Olimp v Grčiji, ki bo ob 8. do 18. avgusta. Izlet prireja Obalno planinsko društvo iz Kopra. Vpisovanje na sedežu društva (Ul. sv. Frančiška 20, 3. nadstr.) v torek, 7. maja, od 20. do 21. ure, ko je v teku odborova seja. Vse informacije pri Ervinu Gombaču (tel. 754-742).

ŠD POLET
vabi vse otroke od 8. do 10. leta starosti, da se udeležijo tečaja minibasketa. Tečaj bo na igrišču Poleta na dvorišču Prosvetnega doma na Opčinah, in sicer ob četrtkih od 17. do 18. ure in ob sobotah od 15. do 17. ure. Vse informacije v baru na Pikelcu ob večernih urah.

Na odbojkarskem turnirju v Celovcu

Friulexport drugi

Na mednarodnem ženskem odbojkarskem turnirju v Celovcu, ki ga je priredila koroška odbojkarska zveza, je združena ekipa deklic Friulexport (nastopila je po posredovanju ZSŠDI) osvojila končno drugo mesto v konkurenci štirih ekip. Zmagale so odbojkarice slovenskega drugoligaša Koper, tretja je bila koroška reprezentanca kadetinj, četrta pa šesterka Salzburga.

Celodnevni turnir s kakovostnega vidika ni izpolnil pričakovanja, saj se je sistem tekmovanja na tri igrane sete izkazal za napačnega, tako da so bili nekateri seti dolgočasni. Friulexport je najboljše igral v prvem nastopu, ko je zanesljivo premagal solidne vrstnice koroške kadetske reprezentance. V srečanju s Koprom so naše igralke zlasti v drugem setu zamudile priložnost, da bi poskrbele za presenečenje. Z le malo boljšo igro bi namreč lahko premagale dokaj nerazpoložene nasprotnice. V tretjem setu je Koper razvrstil na igrišče svoje mlade sile, ki jih je Friulexport dobesedno pregazil. V popoldanskem nastopu s Salzburgom so naše igralke povsem odpovedale, toda set, ki so ga izbojevale, je bil dovolj za osvojitev končnega drugega mesta zaradi zmage v neposrednem dvoboju s Koroško ob enakem količniku v setih.

IZIDI

Koper - Salzburg 3:0; Friulexport - Koroška 2:1 (15:10, 15:12, 3:15); Frinlexport - Koper 1:2 (7:15, 11:15, 15:3); Koroška - Salzburg 2:1; Koper - Koroška 2:1; Friulexport - Salzburg 1:2 (15:8, 9:15, 4:15).

VRSTNI RED

1. Koper, 2. Friulexport, 3. Koroška, 4. Salzburg.

FRIULEXPORT: Venier, Ušaj, Žerjal, D'Ambrogio, Stoper, Foraus, Umek, Ukmar, Garbini.

Turnir v znamenju kakovosti

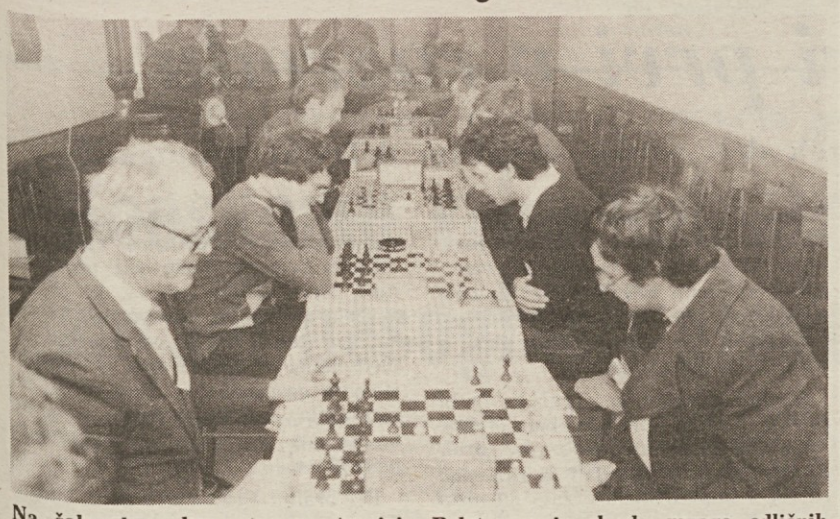

Na šahovskem brzopoteznem turnirju Poleta se je zbralo mnogo odličnih šahistov z onstran in tostran meje

Mladinske igre - moški rokomet

»Kosovelovci« tretji

Nazario Sauro – Kosovel 22:27 (10:9)

KOSOVEL: Calzi, Berdon, Fonda, Sosič 7, Černe 9, Biber 1, Vocchi 1, Andrej, Igor in Marko Škabar, Vremec, Bacchi, Škrk 9.

Končalo se je pokrajinsko prvenstvo mladinskih iger v rokometu. Kosovelovi rokometaši, ki imajo na tem področju že dokaj bogato tradicijo, so se tudi letos potegovali zanajvišja mesta v tržaškem merilu. Potem ko so prvo polfinalno srečanje s San Sergiom izgubili so v malem finalu proti miljski ekipi šole Sauro ponovno zaigrali blestečе in zasluženo osvojili tretje mesto. V velikem finalu je šola Svevo dobesedno pregazila San Sergio in tako osvojila pokrajinski naslov. Kot zanimivost naj povemo da je Svevo klonil le enkrat v predtekmovanjih in to prav proti kosovelovcem. Vsekakor solidna uvrstitev za openske rokometaše in lepo zadoščenje za trenerja, prof. Ivana Peterlina. (Inka)

MOŠKA ODBOJKA

De Tommasini — Kosovel 2:0 (15:6, 15:7)

KOSOVEL: Paulina, Radetti, Biber, Berdon, Škrk, Renčelj, Malalan, Kralj, Križmančič, Marc.

Kosovelovi odbojkarji so v svojem zadnjem nastopu v okviru pokrajinskega prvenstva mladinskih iger doživeli poraz. Naj takoj povemo, da je šlo za ključno srečanje med ekipama, ki sta doslej odpravili vse svoje nasprotnike. Šesterka šole De Tommasini je povsem zasluženo slavila, saj je pokazala resnično za razred boljšo odbojko. Kosovelovci so tako pristali na drugem mestu v pokrajinskem merilu, kar je pravzaprav dober uspeh, če pomislimo, da ekipo sestavljajo v glavnem igralci letnika '72 in torej obiskujejo drugi razred. Inka

DIJAŠKE IGRE - ŽENSKA ODBOJKA

Slomšek in Zois v polfinalu

Pokrajinski del ženskega odbojkarskega turnirja za Dijaško prvenstvo se bliža sklepnemu delu. Končali so se boji v obeh izločilnih skupinah. Polfinalisti so šole Slomšek, Zois, Galilei in Da Vinci, polfinalna para pa sta naslednja: Zois - Da Vinci in Slomšek - Galilei. Glede na to, kar so ekipe pokazale v prvem delu tekmovanja, lahko zapišemo, da se letos obeta slovenski finale, saj sta tako Zois kot Slomšek pokazala za razred boljšo odbojko od ostalih. Polfinale bo na sporedu v sredo, 8. maja, finale za naslov pokrajinskega prvaka, ki omogoča prehod v deželni fazo, pa bo dva dni kasneje in sicer 10. maja.

naše odbojkarske ekipe v raznih prvenstvih

NA TRŽAŠKEM

V pričakovanju starta moškega prvenstva under 15 (vpisana le Bor in Sloga) ni v preostalih dveh pokrajinskih prvenstvih prišlo do bistvenih sprememb. Tekmovalna komisija je razveljavila tekmo 1. ženske divizije med Bregom in CUS, ki je ni sodil uradni sodnik. S tem so Brežankam odvzeli točki, ki bi tri kola pred koncem pomenili matematično osvojitev končnega prvega mesta. Nič hudega, saj bodo dolinske igralke kmalu nadoknadile zamujeno, ker v ligi praktično nimajo konkurence. Za napredovanje se še bori tudi Sokol, odločilen pa bo povratni spopad 11. maja z Abitarejem.

1. ŽENSKA DIVIZIJA

Volley Duke 80 - Kontovel Electronic Shop 1:3 (4:15, 4:15, 15:11, 13:15)

TRAJANJE SETOV: 19, 14, 24 in 22 minut.

KONTOVEL: Daneu, Štoka, Brischia, Danieli, Perini, Ukmar, Garbini, Prašelj, Bukavec.

Točke prvih dveh setov jasno pričajo o razliki med šesterkama. V nadaljevanju so Kontovelke igrale slabše, kar so domačinke izkoristile. V zadnjem setu pa so bile gostinje le prisebnejše. (Maja Štoka)

IZIDI 15. KOLA: Breg - Le Volpi B neveljavna; CUS - Club Altura 2:3; Abitare - Inter 3:0; Volley 80 - Kontovel Electronic Shop 1:3; Prevenire - Sokol 1:3.

LESTVICA: Breg 28, Abitare 24, Sokol 22, Prevenire 18, Club Altura 16, Le Volpi in CUS 12, Kontovel Electronic Shop in Inter 8, Volley 80 0.

UNDER 15 — ŽENSKE

SKUPINA A

IZIDI 12. KOLA: Kontovel El. Shop - OMA Linea Vogue 0:2, Bor - CUS 2:1, Virtus B - Sloga 0:2.

LESTVICA: Sloga B 20, OMA Linea Vogue in Bor 16, Sokol 10, CUS 6, Virtus B 2, Kontovel El. Shop 0.

SKUPINA B

IZIDI 12. KOLA: Inter - Ricreatori 2:0, Breg - Montasio 0:2, D'Aosta - Sloga A 0:2.

LESTVICA: Virtus A in Inter 18, Montasio 12, Sloga A in Ricreatori 10, Breg 2, D'Aosta 0.

NA GORIŠKEM

Na Goriškem prehajajo prvenstva v ključni del. Še posebej to velja za 1. žensko divizijo, v kateri bo v naslednjih dneh padla končna odločitev o napredovanju Dom Agoresta in Olympie.

V 1. moški diviziji beležimo presenetljiv poraz vodeče Mosse proti goriškemu Libertasu. Šesterka Soče pa je v zadnjem kolu zabeležila nov poraz. V prvenstvu under 15 za moške štandreški Val utrjuje svoj položaj na vrhu lestvice. Nevaren pa postaja Libertas iz Gorice. Pričel se je tudi finalni del under 15 za ženske, v katerem pa ne nastopa nobena slovenska ekipa.

1. MOŠKA DIVIZIJA

Torriana — Soča 3:1 (15:1, 9:15, 15:10, 16:14)

SOČA: Malič, Černic, Fajt, Sirk, Gergolet, Černic, Giantin, Ferfolja, Kovic, Jarc, Oretti.

Prvenstvo 1. moške divizije se izteka in to se je odražalo tudi v srečanju, v katerem sta se spoprijeli ekipi, ki pravzaprav nimata kaj iskati, saj se nahajata na spodnjem delu razpredelnice. Igrali pa sta za prestiž in ravno v tem je bilo videti občasno lepo igro. Še posebej v zadnjem setu sta si bili ekipi enakovredni in igralci Soče so imeli vse možnosti, da bi izenačili rezultat, toda v ključnih trenutkih so bili domačini prisebnejši.

IZIDI: ACLI Ronke - Pieris 0:3; Torriana - Soča 3:1; Libertas Gorica - Mossa 3:2.

LESTVICA: Mossa 28; Grado 26; Pieris 24; Val 20; Libertas Gorica 18; Lucinico 16; Volley Club Krmin in Torriana Gradišče 12; Soča in ACLI Ronke 8; Olympia Gorica 4. (Lucinico in Volley Krmin dve tekmi manj; Val, Grado, ACLI Ronke in Olympia tekmo manj).

PRIHODNJE KOLO: Arci Pieris - Val (danes ob 21. uri v Pierisu); ACLI Ronke - Torriana; Mossa - Volley Ball Krmin; Olympia - Lucinico (8. 5. ob 20.45 v Gorici); San Luigi - Soča (8. 5. ob 18.30 v Gorici).

1. ŽENSKA DIVIZIJA

IZIDI: Dom Agorest - Grado 3:0; Grado - Fincantieri 3:0; Intrepida - Canon 3:0.

LESTVICA: Dom Agorest 20; Olympia in Intrepida 18; Libertas Krmin 12; Torriana Gradišče 8; Grado 6; Canon Tržič 4; Fincantieri Tržič 2. (Dom Agorest in Grado tekmo več).

PRIHODNJE KOLO: Canon - Libertas Krmin; Fincantieri - Mariano; Grado - Olympia (jutri ob 20.30 v Gradežu); Canon - Torriana; Fincantieri - Libertas Krmin; Intrepida Mariano - Dom Agorest 6. 5., ob 20. uri v Marianu); Dom Agorest - Libertas Krmin (8. 5. ob 18.45 v Gorici, Kulturni dom).

UNDER — 15 MOŠKI

Jamlje — Val 0:2 (4:15, 9:15)

TRAJANJE SETOV: 18, 17 minut.

JAMLJE: Tomsič, Černic, Olretti, Nacini, Tomšič Marko, Sobani, Ocretti, Čaudek, Černic Paolo, Tomšič Igor, Pahor.

Mladi odbojkarji Vala so izbojevali še eno zmago, to je že 10. v letošnjem prvenstvu na račun ekipe ŠZ Jamelj. Tekma ni bila zanimiva, ker je bila med ekipama prevelika kakovostna razlika. Pri šesterki Vala smo opazili nekaj več napak, toda to je treba pripisati dejstvu, da so prvič igrali sistem 5:1. (LERO)

Cormons - Naš prapor 2:1 (15:0, 12:15, 15:5)

NAŠ PRAPOR: Sošol, Šviligoj, Korsič, Cuel, Klanjšček, A. in M. Ferri.

Mladi ekipi Našega prapora ne gre in ne gre. Tudi v Krminu so naši nerodno izgubili. Kljub temu pa moramo reči, da igrajo iz tekme v tekmo boljše. V nastopih naših odbojkarjev je razvidno pomanjkanje treningov. Dodati pa moramo še, da so Brici med najmlajšimi ali celo najmlajša ekipa v tem prvenstvu in se vsi igralci prvo leto ukvarjajo s to športno panogo. (B.M.)

Libertas Gorica — Jamlje 2:0 (15:7, 15:11)

JAMLJE: Tomsič, Černic, Olretti, Čavdek, P. Černic, A. Tomsič.

Proti solidni ekipi Libertasa iz Gorice šesterka Jamelj ni mogla preko častnega poraza. Posebno so se dobro izkazali naši fantje v drugem setu, ko so bili pravzaprav enakovreden tekmec nasprotniku.

IZIDI: Volley Ball Krmin - Torriana 0:2; Torriana - Libertas Gorica 1:2; Lucinico - Fincantieri 2:0; Volley Ball Krmin - Naš prapor 2:1; Jamlje - Val 0:2; Libertas Gorica - Jamlje 2:0.

LESTVICA: Val 20; Libertas Gorica 18; Olympia 16; Torriana 14; Jamlje 12; Naš prapor, Lucinico in Libertas Krmin 4; Fincantieri 2. (Jamlje in Libertas Gorica tekmo več).

PRIHODNJE KOLO: Naš prapor - Fincantieri (jutri ob 15.30 v Gorici, Kulturni dom); Volley Krmin - Val (jutri ob 15. uri v Krminu); Jamlje - Olympia (5. 5. ob 9. uri v Štandrežu); Lucinico - Libertas Gorica; Val - Naš prapor (9. 5. ob 18. uri v Štandrežu).

UNDER 15 — ŽENSKE

(Finalni del)

IZID: Libertas Gorica - Corridoni 2:0.

Naročnina: mesečna 10.000 lir - celoletna 120.000 lir; v SFRJ številka 35.00 din, naročnina za zasebnike mesečno 250.00, letno 2.500.00 din, za organizacije in podjetja mesečno 300.00, letno 3.000.00, letno nedeljski 800.00 din.

Poštni tekoči račun za Italijo
Založništvo tržaškega tiska, Trst 13512348
Za SFRJ - žiro račun 50101-603-45361
ADIT - DZS 61000 Ljubljana
Kardeljeva 8/II. nad. - telefon 223023

Oglasi - Ob delavnikih trgovski 1 modul (šir. 1 st., viš. 23 mm) 43.000 lir. Finančni in legalni oglasi 2.900 lir za mm višine v širini 1 stolpca. Mali oglasi 550 lir beseda. Ob praznikih povišek 20% IVA 18%. Osmrtnice, zahvale in sožalja po formatu. Oglasi iz dežele Furlanije - Julijske krajine se naročajo pri oglasnem oddelku PUBLIEST - Trst, Ul. Montecchi 6 - tel. 775275, tlx 460270 EST I, iz vseh drugih dežel v Italiji pri podružnicah - SPI

primorski dnevnik

3. maja 1985

TRST Ul. Montecchi 6 PP 559
Tel. (040) 794672 (4 linije) - Tlx 460270
GORICA Drevored 24 maggio 1
Tel. (0481)83382 - 85723
ČEDAD Stretto De Rubeis 20
Tel. (0432) 731190
Odgovorni urednik **Bogumil Samsa**

Izdaja in tiska ZTT Trst

Član italijanske zveze časopisnih založnikov FIEG

Sodišče ZDA odredilo izgon Artukoviča

LOS ANGELES — Tukajšnji federalni sodnik je predvčerajšnjim odredil izgon 85-letnega Adrije Artukoviča, vojnega zločinca, ki je kot nekdanji notranji minister Hrvaške, stvora nacističnih in fašističnih pokroviteljev, zagrešil grozne zločine nad protifašisti, nad prebivalstvom srbske narodnosti, Židi in vsemi tistimi, ki so se upirali nemškemu in italijanskemu okupatorju.

Jugoslavija je takoj po koncu druge svetovne vojne, torej pred 40 leti zahtevala izročitev Artukoviča, enega največjih vojnih zločinov, vendar ji ameriško sodišče ni nikoli ugodilo.

Po izjavah obrambe bo priziv proti izgonu trajal od enega do treh let.

Prodajali so ukradene avte

LECCE — Z dokaj zahtevno operacijo v Apuliji in na severu v Vareseju in Monzi je policiji uspelo spraviti za zapahe skupino petnajstih ljudi, ki je kradla avtomobile ter jih nato prodajala. Zlikovci so razpolagali s solidno organizacijo, ki je delovala na mednarodni ravni. V Apuliji je namreč prodajala avtomobile, ki jih je kradla večinoma v Švici, v tujino pa izvažala v Italiji ukradena vozila.

Pri operaciji so sodelovale kvesture iz Vareseja, Taranta in Brindisija ter policijski komisariat iz Monze. Ob aretaciji so agentje zaplenili približno 20 ukradenih avtomobilov, poleg tega pa še večjo količino ponarejenih dokumentov. Pri enem od aretirancev so našli tudi neprijavljeno puško, zaradi česar je obtožen ne samo združevanja v zločinske namne, ampak tudi nezakonite posesti orožja. Po mnenju preiskovalcev je skupina delovala vsaj od lanskega oktobra.

V Aosti atentat na električni steber

AOSTA — V noči na prvi maj so neznanci z dinamitom hoteli zrušiti vod visoke napetosti v Valsavarenche. Razstrelivo je poškodovalo samo dva od štirih podstavkov, tako da se steber ni zrušil in tudi električni tok je po atentatu normalno prihajal v zaselek. Steber se ni zrušil, ker sta se razletela samo dva od treh nabojev.

Poznavalci razmer v tej dolini pripisujejo atentat domačinom, ki so nezadovoljni z odločitvijo dežele, da se tudi njihova vas vključi v naravni park. Vse doslej je bila vas, ki šteje kakšnih 200 prebivalcev, izključena iz parka in je meja potekala nad vasjo. Po novem naj bi potekala pod vasjo in povzročila prebivalstvu veliko škode. Zaradi tega domačini za bližnje volitve niso predstavili nobene kandidatne liste. Z bojkotom volitev so hoteli opozoriti oblasti, naj jih ne prisilijo k izseljevanju.

»Al je kaj trden most...«

Most v nekem športnem parku v okolici Pariza je preizkusila francoska državna reprezentanca rugbia, s kakšnim rezultatom pa je menda očitno

Boj namibijskega ljudstva proti južnoafriškim okupatorjem

LUANDA — Angola je večkrat ponovila, da umik južnoafriških čet z njenega ozemlja ni sad »čokoladne politike«, kar pomeni, da pretorijska vlada s tem ni nagradila luandske, ker je ta onemogočila pronicanje gverilcev SWAPO na namibijska tla. Naj bo tako ali drugače, Južna Afrika je nenadno pustila pri miru Angolce in osredotočila vso svojo vojaško in politično dejavnost v Namibijo. Vzhodni viri poročajo, da ima tam 100.000 vojakov, zahodni pa, da jih je za polovico manj. Vendar to niti ni tako pomembno. Dejstvo je, da namerava Pretoria do junija izoblikovati v Windhoeku tako imenovano notranjo vlado brez udeležbe pripadnikov gibanja SWAPO.

Južnoafriški rasistični režim, ki razlikuje ljudi glede na barvo kože in nosni obris, je bil tarča že številnih napadov z vseh strani sveta, tako tudi iz vrst samih zaveznikov, kot so npr. Washington, London in Bonn. Koordinacijski urad gibanja neuvrščenih je v Ne Delhiju odločno obsodil Bothov načrt o sestavi »notranje administracije« v Namibiji in zahteval, da Varnostni svet OZN nemudoma sproži gospodarske in vojaške sankcije proti pretorijski vladavini. Enak poziv je Organizaciji združenih narodov naslovila Organizacija Afriške enotnosti (OAE) z zasedanja v Adis Abebi.

Francija je že pred dvema letoma uradno obsodila ilegalno zasedbo Namibije in dejstvo, da v Pretorii pogojujejo njeno neodvisnost odhodu kubanskih čet iz Angole. V preteklih dneh so tudi druge države članice tako imenovane kontaktne skupine za Namibijo — ZDA, Vel. Britanija, Kanada in ZRN — obsodile »notranjo rešitev« namibijskega problema kot kršenje resolucije štev. 435 VS OZN o neodvisnosti Namibije.

Južna Afrika se na vse te obsodbe požvižga: iz Windhoeka je bilo sporočeno, da bo nova »začasna vlada suvereno odločala« o namibijskih zadevah, razen o vprašanjih vojaške in gospodarske narave. To pomeni, da hoče Pretoria za vsako ceno ostati v Namibiji. Osvobodilnemu gibanju SWAPO preostaneta tedaj samo dve možnosti: ali se na pogajanjih z Južno Afriko dogovori za kompromis, kakor je to storila Angola, ali pa okrepi in poostri oboroženi boj proti okupacijskim silam v Namibiji. Po najnovejšem vojnem sporočilu, ki je odjeknilo v Luandi, so borci SWAPO v zadnjih 6 mesecih likvidirali okrog 100 južnoafriških vojakov, toda samo vodstvo osvobodilnega gibanja meni, da je učinek vojnih operacij na namibijskih tleh preslab. Gibanje SWAPO je nastalo pred 25 leti in že 19 let je v boju proti okupatorju, ni pa mu uspelo še ustvariti pogojev za splošno ljudsko vstajo, ki naj pomete z južnoafriškimi prišleci.

Prej smo omenili dve možnosti. No, vodja SWAPO Nuyoma zavrača tezo, da bi pri pogajanjih s Pretorio morali sodelovati tudi predstavniki namibijskih strank, Južna Afrika pa postavlja pogoj, da SWAPO ne sme v Namibiji uvesti kakšnega radikalnega režima.

M. Muster:

64.

ČIKAGO

Bolgari prvi v razredu

Njihov ideolog vsevprek deli nauke strankam delavske avantgarde

SOFIJA — V knjigi »Primerjave«, ki ji tukaj dajejo velik poudarek, je sekretar centralnega komiteja bolgarske komunistične partije Stojan Mihailov obtožil nekatere zahodne komunistične partije, da so pod geslom evrokomunizma stopile na socialdemokratsko pot. Napadel je tudi kitajsko politiko, Albanijo in pojave nacionalizma v nekaterih socialističnih državah. Izmazale se niso niti tiste države socialističnega bloka, ki uvajajo zasebne lastninske odnose.

Za razliko od teh partij, trdi Mihajlov, je realni in zreli socializem v Bolgariji danes na takšni razvojni stopnji, da se lahko primerja z najrazvitejšimi državami na svetu. Bolgarski ideolog pravi, da Bolgarija lahko dejansko doseže in v nekaterih primerih celo prekosi tiste, ki v svetu veljajo za vzor. Avtor nadalje trdi, da se krepi zaupanje Bolgarov v pravilnost partijske in državne politike, ki ji je temelje 1956. leta postavil Todor Živkov. Svoj delež pri tem zaupanju ima tudi proslavljanje 1.300-letnice bolgarske državnosti, ki bo trajala deset let, od 1980. leta dalje.

Mihajlov je nadalje zapisal, da veljajo v Bolgariji čvrsti socialistični proizvodni in družbeni odnosi, medtem ko so nekatere »druge« socialistične države šle v drugo smer, v dopuščanje zasebne lastnine.

Bolgarski ideolog nato analizira pojave, ki so države realnega socializma kompromitirale v očeh kapitalističnih držav. To je bilo mogoče zaradi razhajanj med njimi. Ta razhajanja so kitajsko vodstvo pripeljala do opuščanja marksistično-leninističnih načel in do revizionizma. Zaradi nacionalizma v nekaterih socialističnih državah pa upada avtoriteta socializma. Najbolj resen udarec so ji zadale krize v Madžarski (1956. leta), Češkoslovaški (1968) in na Poljskem (1968, 1970, 1980). Do teh kriz je po besedah avtorja prišlo zato, ker so v teh državah storili vsebinske napake v družbenem upravljanju.

V zahodnih komunističnih partijah je prišlo do socialdemokratizacije, do pojava reformatorskih teženj, kar poznano pod imenom evrokomunizem. Namesto da bi te partije branile realni socializem pred napadi, namigovanji in klevetami, se celo same pridružujejo kritikam »socialistične skupnosti«. Neke zahodne partije gredo celo tako daleč, da sodelujejo v vladi z meščanskimi strankami.

Ideolog Mihajlov se sprašuje, če bi takšne partije bile sposobne organizirati socialistično preobrazbo družbe. Po njegovih besedah je razredna zavest v kapitalistični državi na nizki ravni. K višji zavesti lahko prispeva samo gospodarska zmaga realnega socializma nad razvitim kapitalizmom.

V sklepnem delu svojega izvajanja Mihajlov v zvezi z odnosi med državami realnega socializma zagovarja »stalno dviganje kakovosti proizvodnje«, sicer se bo država, ki ne bo skrbela za boljše delo, znašla v težavnem položaju. To bo privedlo do medsebojnega tekmovanja v socialističnem gospodarstvu. Država, ki bo zaostajala, »ne bo v breme, niti ne bo zavora skupnega socialističnega napredka«.

Pri branju Primerjave se ni mogoče znebiti občutka, da je pisana po naročilu. Sicer pa je znano, da v Sofiji odprejo dežnik, kadar v Moskvi dežuje.

Romina in Al Bano na Švedskem

GOETEBORG — Priljubljena italijanska popevkarja Romina in Al Bano, ki bosta zastopala Italijo na jutrišnjem evrovizijskem pevskem festivalu, privlačujeta pozornost fotografov