TEŽAVE OSTAJAJO

Idilične novoletne praznike s krepkim mrazom so državljanom poskrbeli kalkulatorji pri INI, JUGOPETROLU in podobnih petrokemijskih firmah. Množico lastnikov peči na olje je brezupno obletavala črpalke. Če je to ogrevanje ljudi za višje cene, potem so ubrali prave strune. Kot če bi nekdo zaprl ljudem zrak. Pristali bi na vsako ceno, ko bi jim zmanjkovalo sape. Hvala za čestitke!

Na eni izmed zadnjih sej našega uredništva smo, kot je to pač navada ob takih priložnostih, kot je novo leto, analizirali naše enoletno delo. Kljub mnogim težavam, ki so nas ovirale pri tem, da bi izpolnili vse začrtane naloge, smo ugotovili, da je bilo minulo leto po svoje vendarle uspešno. Za razliko od prejšnjih let, so naši naročniki lani prejeli kar 51 številk Novega tednika. Nekaj je k temu pripomogel tudi sam koledar, ker je bila razporeditev praznikov pač taka, da je Novi tednik izhajal tudi ob teh prilikah.

V našem konceptu, ki smo si ga zastavili pred leti, smo izhajali iz osnovnega vodila, ki je v tem, da moramo časnih čimbolj približati našim ljudem in to v vseh ozirih. Koliko se nam je to posrečilo, morate presoditi seveda bralci sami, mi vam želimo posredovati samo nekaj podatkov. Na prvi strani smo vam predstavili kar 51 občanov iz najrazličnejših krajev našega področja; občanov, ki so iz takih ali drugačnih razlogov izstopali iz svoje sredine. S to prakso bomo nadaljevali tudi v letošnjem letu, pri čemer pa bi nam vaši napotki in nasveti seveda zelo prav prišli. Prepričani smo, da žive v posameznih krajih ljudje, ki bi zaslužili, da jih predstavimo širši javnosti, pa žal mi v uredništvu ne vemo zanje.

Prav tako število občanov smo vam predstavili v redni rubriki »obrazi«, medtem ko smo predstavili v mali anketi preko 250 ljudi iz našega območja. To pa seveda ni vse, saj smo se k ljudem in njihovim problemom

Nadaljevanje na 6. strani

V Celju, dne 14. januarja 1971 — Številka 1 — Leto XXV. — Cena 60 par

NOVI tednik

Glasilo občinskih organizacij SZDL Celje, Laško in Žalec

PRVI LETOŠNJI NOVOROJENČEK – Pet minut po preteku lanskega leta je v celjski bolnišnici bil rojen 2.960 gramov težak fantek. Mlada mati, Anica Mohorko iz Rakovelj pri Braslovčah svojemu prvorojencu še ni dala imena. Oba sta zdrava. Primarij, dr. ČIK, predstojnik oddelka nam je povedal, da je bilo lani v celjski bolnišnici 2.728 rojstev, v prvih treh dneh pa je bilo rojeno že 8 fantkov in 6 deklic. Mlado mater je obdarila skupščina občine Celje ter trgovsko podjetje Tkanina. Posnetek prikazuje mlado mamico s svojim sinom v celjski porodnišnici.

Foto: J. Sever

TRANSKONTEJNERJI IZ EMO

Zadnja leta se v svetu in pri nas veliko govori o posodobljanju in večji racionalizaciji v transportu, zlasti že v pomorskem in v zvezi s tem o kontejnerjih. Poseben terminal za kontejnerje so uredili tudi že v koperski luki. Na krato naj omenimo, da so kontejnerji posebno konstruirane komore, podobne vagonom, za prevoz tovorov. Le te je moč prepeljati po morju, z železnico in z avtomobilskimi vlačilci. Nekaj jih je že moč videti na naših cestah.

Minuli torek so v zvezi s proizvodnjo kontejnerjev pripravili v celjski tovarni EMO tiskovno konferenco, na kateri je direktor tovarne EMO dipl. oec. Rado Bremec razložili novinarjem odločitev tovarne, da uvede proizvodnjo kontejnerjev. Tehten razlog za takšno odločitev je sklenitev 10-letne kooperacijske pogodbe za proizvodnjo kontejnerjev za potrebe ameriške korporacije Leonard International Corporation. Leta bo financirala celotno proizvodnjo in strojno opremo tovarne v Celju, vtem ko mora EMO zgraditi tovarniške prostore ter zagotoviti energijo in zadostno število ljudi. Ameriška tvrdka da na razpolago 5-letni devizni kredit ter poskrbi tudi za vse potrebne licence, dokumentacijo in strokovni nadzor.

V skladu z najnovejšo pogodbo bo EMO izdelala letna za Ameriko 10.000 transkontejnerjev dveh različnih velikosti; 6-meterskih in 12-meterskih. Prvi imajo 30 kubičnih metrov nakladalne prostornine, večji pa 60 kubičnih metrov. Izdelani bodo po normativih mednarodne organizacije za standardizacijo. Tem meram ustreza tudi 300.000 transkontejnerjev od 600.000 kontejnerjev, kolikor jih je sedaj že v prometu na svetu. Prve prototipe bodo v Celju izdelali v marcu letos, nato pa bo stekla uvajalna proizvodnja na prosti liniji v novi tovarni radiatorjev. Prav zaradi tega so se v EMO odločili za eno leto odložiti prestavitev stare linije na proizvodnjo radiatorjev v novo tovarno. Letos bo morala biti nared nova tovarna za proizvodnjo kontejnerjev z delovno površino 6.000 kvadratnih metrov. Veljala bo 15 milijonov dinarjev. V zvezi s slednjo investicijo v EMO ne pričakujejo posebnih denarnih težav, kajti za rentabilne izvozne posle imajo naši denarni zavodi dovolj razumevanja. Do marca prihodnjega leta naj bi izdelali že 2000 do 5000 kontejnerjev, potem pa letno 10.000 kontejnerjev, ki jih je v celoti odkupila Leonard International Corporation iz ZDA. Letna vrednost izvoženih kontejnerjev bo dosegla 12,000.000 dolarjev. V tej vrednosti bo vgrajenega več kot polovico domačega materiala. Ob polni zmogljivosti tovarne — torej čez eno leto — bo tu delalo 450 zaposlenih. Le-te bodo z malenkostno izjemo dobili iz sedanjih obratov, ki jih bodisi modernizirajo ali pa bodo kak oddelek zaradi nerentabilnosti ukinili. Ob upoštevanju nove proizvodnje konteinerjev v letni vrednosti 150 milijonov dinarjev bo tovarna EMO v letu 1972. dosegla letno realizacijo v višini 600 milijonov dinarjev in precej boljšo akumulativnost od sedanje.

F. K.

Frančeš Frakelj

Malo sem sicer v zamudi, ampak mislim, da bo takole voščilo dobrodošlo ob vsakem letošnjem dnevu.

STO ENAJST KRST

Leta 1969. je na celjskih cestah umrlo 97 ljudi.

Lani je umrlo v prometnih nesrečah 111 ljudi. Koliko jih bo letos? To je vprašanje, ki je vedno aktualnejše za vse, ki so iz dneva v dan na cesti med vožnjo ali hojo v službo, domov, na izlete in drugam. Glede na nenehno gostejši cestni promet, večje število motornih vozil in novih voznikov lahko ob sedanji cestni kulturi, hitri vožnji na slabih cestih, skrajni neprevidnosti in malomarnosti udeležencev cestnega prometa, pričakujemo, da bo število žrtev iz dneva v dan večje.

Sicer pa o tem, kaj se je dogajalo lani na naših cestah, najbolj zgovorno pričajo številke. Lani je bilo na celjskem področju 4.160 prometnih nesreč. Uradne statistike so nižje, ker ne upoštevajo manjših nesreč, temveč jih okvalificirajo kot dogodke. Poškodovanih je bilo 1.381 ljudi ali 8,5 odstotka manj kot 69. leta. Materialna škoda — razbiti avtomobili in poškodovan tovor — je čez devet milijonov novih dinarjev, kar je za cela dva milijona več kot predlanskim.

Miličniki so izvedli 29 širših prometnih akcij, v katerih so izrekli 3.720 preventivnih in represivnih ukrepov. V enem letu so opozorili in kaznovali 3.806 voznikov, ki so vozili prehitro. In najhujša številka — 1.052 voznikom so odvzeli vozniška dovoljenja zaradi vinjenosti! In koliko jih je vozilo vinjenih, ki jih ni nihče odkril? Mandatne kazni so prinesle v blagajne 560.000 dinarjev, sodniku za prekrške pa je bilo predlaganih v obravnavo 10.631 občanov.

Še vse leto je pred nami, do te strahotne številke le. Skušajmo storiti vse, da bo tos manjše.

M. S.

epp
• ekonomska propaganda
• grafično oblikovanje
• industrijska fotografija

ODSLEJ: NOVI TEDNIK OB ČETRTKIH

Prometne nesreče

HOTEL JE ZAVITI

IVAN KRANJC, 30, iz Hruševca pri Šentjurju je hotel z osebnim avtomobilom zaviti na desno proti domu in je zapeljal nekoliko na levo. V tem trenutku ga je prehiteval z osebnim avtomobilom nemške registracije VIKTOR ŠKORC, 21, iz Podgrada. Materialno škodo so po trčenju ocenili na 11.000 dinarejv.

S SANKAMI NA CESTO

JOŽE RAJŠP, 37, iz Šentruperta je vozil iz Rogaške Slatine z osebnim avtomobilom. V Ratanski vasi je pripeljal na cesto s sankami triletni IGOR KRUMPAK iz Ratanske vasi. Voznik je otroka zadel. V bolnišnici so ugotovili, da se je deček laže poškodoval.

S PLOČNIKA NA VOZIŠČE

MARIJA SREBOT iz Verpet je vozila z osebnim avtomobilom po Gregorčičevi ulici v Celju, ko je na križišču z Ulico 29. novembra stopil s pločnika na vozišče pred vozilo pešec BOGOMIR ULAGA, 44, iz Celja. Pešec je bil lažje poškodovan.

PREČKANJE PRED AVTOMOBILOM

MARIJA JORŠT iz Ložnice je hodila meter od desnega roba ceste IV. reda proti Ložnici. Za njo je pripeljal z osebnim avtomobilom PAVEL OGRAJENŠEK, 29, iz Studenc. Joštova je pred avtomobilom prečkala cesto. Vozilo jo je zadelo. Dobila je pretres možganov.

ZAPORNICE SO SE DVIGNILE

IVAN KUMER, 47, iz Pesja je z osebnim avtomobilom nemške registracije peljal po Koroški cesti proti Šoštanju in zaustavil pred železniškim prehodom zaradi spuščenih zapornic. Ko so se te dvigile je zapeljal naprej. V tem trenutku je z železniške postaje Šoštanj, ki je oddaljena 325 metrov pripeljal potniški vlak štev. 5919 s strojevodjo JOŽETOM BRICOM. Osebni avtomobil je zadel v stopnico lokomotive. Obrnilo ga je za 45 stopinj, tako da je še zadnji del avtomobila udaril v lokomotivo. Pri trčenju sta bili laže poškodovani sopotnici MARIJA KUMER in ANGELA POZNIČ obe iz Pesja. Škode na avtomobilu je za 10.000 dinarjev.

Člani komisije so pri ogledu kraja nesreče ugotovili, da je kretnik JOŽE MEH, 41, iz Vrbja prezgodaj dvignil zapornice. V času nesreče je bila zaradi megle vidljivost zelo slaba.

ZANESLO GA JE

ANTON LOKAN, 25, iz Založ se je pripeljal z osebnim avtomobilom iz Polzele na Breg ter pri križišču pred tovarno nogavic zavrl zaradi avtobusa, ki je pripeljal na avtobusno postajo. Zaradi zaviranja je Lokanov avtomobil zaneslo v levo, kjer je trčil v pešca GORANA KLAPŠIČA, 17. Pešca so zaradi poškodb odpeljali v bolnišnico.

ZMEDLA SE JE

JANEZ DOGAR, 25, iz Mlake je vozil z osebnim avtomobilom nemške registracije iz Slovenskih Konjic proti Mariboru. V Tepanju je opazil JOŽICO BRUMEC z Dolge gore pri Šentjurju, ki je hotela prečkati cesto. Opozoril jo je z zvočnim signalom. Brumčeva se je zmedla in obstala na sredini vozišča, kjer je je avtomobilist zadel. Zbil jo je na pokrov motorja. Dobila je pretres možganov in kompliciran zlom desne noge.

POŠKODOVANA TRI VOZILA

SIMO ABIČIĆ, 38, iz Osijeka je s tovornim avtomobilom zaustavil v Štorah za nekim tovornjakom zaradi vozil iz nasprotne smeri. Za njim se je zaustavil še voznik osebnega avtomobila MIRKO KORNHAUSER, 39. Nasproti je pripeljal z osebnim avtomobilom nemške registracije JOŽE KUNEJ, 46, ki je pred tovornjakom zaradi precejšnje hitrosti zavrl. Zaneslo ga je po vozišču, da je trčil v oba stoječa avtomobila. Materialno škodo na treh vozilih so ocenili na 18.000 dinarjev.

V TEDNU DNI

Pretekli teden se je zgodilo na cestah širšega celjskega območja 16 prometnih nesreč, pri katerih je bilo poškodovanih sedem ljudi. Materialno škodo so ocenili na 70.300 dinarjev.

Sneg in poledica sta še vedno velika nevarnost, zato pazljivo vozite.

CELJE

Rudolf Jerič, München in **Milena Strgar**, Zg. Gabernik; **Alojz Močnik**, Bukovžlak in **Frančiška Ogrizek**, Jerčin; **Jože Justin**, Lesce in **Hermina Svetel**, Arclin; **Jurij Fidler**, Ljubečna in **Rozalija Silinc**, Marija Dobje; **Fridrih Kukovec**, Celje in **Emilija Bugandžija**, Rimske Toplice; **Emil Koprivec** in **Vanja Šegina**, oba iz Celja; **Branko Mešel** in **Cvetka Memon**, oba iz Dobrne; **Bogdan Mirnik**, Celje in **Ankica Maneva**, Skopje; **Andrej Telič** in **Marija Planinc**, oba iz Celja; **Franjo Lugariček**, Poljana in **Silva Puhlin**, Celje; **Jožef Sovinc** in **Jožica Lesjak**, oba iz Celja; **Jožef Planinc** in **Dragica Ivanc**, oba iz Celja; **Branivoj Brumec** in **Nada Rauter**, oba iz Celja; **Franc Pogelšek**, Medlog in **Marija Mlakar**, Šempeter; **Viljem Gračner**, Store in **Štefanija Koštomaj**, Šmiklavž pri Škofji vasi; **Leopold Pilko** in **Jelena Borštner**, oba iz Medloga; **Anton Debelak**, Ostrožno pri Ponikvi in **Vera Prašnikar**, Obrežje pri Zidanem mostu; **Mirko Kolmanič** in **Marija Kolar**, oba iz Celja; **Juraj Komes** in **Ana Jernejc**, oba iz Gorice pri Šmartnem; **Janez Ocvirek** in **Ljudmila Hribernik**, oba iz Celja; **Stanislav Vodopivec** in **Monika Deželak**, oba iz Celja; **Albin Tratnik** in **Marija Gradič**, oba iz Pečovja; **Stanislav Planko**, Kompole in **Nada Rezar**, Ljubečna; **Franc Lešničar** in **Majda Rebernik**, oba iz Celja; **Mihajlo Hohnjec**, Bled in **Jožefa Plevnik**, Celje; **Jožef Jug**, Celje in **Stana Josič**, Kruševo.

HRASTNIK

Alojz Jeraj, centralni instalater, Turnišče pri Domžalah in **Mira Glešič**, šivilja, Hrastnik ter **Melhijor Hercog**, avtomehanik, Hrastnik in **Regina Spiler**, ekonomski tehnik, Trbovlje.

LAŠKO

Stanislav Repovž, klepar, Sava pri Litiji in **Doroteja Polanc**, torbarka, Debro; **Edvard Vrhovšek**, poljedelec in **Rozalija Gunzek**, gospodinja, oba iz Malih Brez; **Anton Samec**, papirničar, Zagrad pri Radečah in **Karolina Mušerlin**, gospodinja, Rečica; **Edvard Šantej**, delavec, Lahomšek in **Ida Oblak**, delavka, Graberno; **Peter Kovač**, delavec, Padež in **Ana Srebot**, delavka, Gaberno ter **Franc Plahuta**, delavec, Breze in **Marija Knafelc**, delavka, Štore.

LJUBNO OB SAVINJI

Maks Podkrižnik, 28, kovaški pomočnik in **Zdenka Jadi**, 25, kmetovalka, oba iz Tera.

SLOVENSKE KONJICE

Albin Primožič, 24, Dobrava in **Marija Čokl**, 21, Škofije; **Anton Metličar**, 24, Ostrožno in **Pavla Šloser**, 19, Dolga gora; **Ernest Hren**, 31, Breg in **Angela Ovčar**, 19, Zg. Pristava; **Feliks Koprivnik**, 29, Boharina in **Hedvika Cerkovnik**, 29, Zg. Zreče; **Srečko Pec**, 22, Zreče in **Martina Rakovnik**, 23, Oplotnica; **Erih Gorenjak**, 27, Loška gora in **Zdenka Kolar**, 19, Gabrovlje; **Maks Verhovnik**, 21, Žiče in **Amalija Potočnik**, 21, Nova vas; **Friderik Napotnik**, 26, Tepanjski vrh in **Mira Blaškovič**, 21, Virovitica; **Franc Gračner**, 22, Sl. Konjice in **Štefanija Hladen**, 21, Beltinci; **Franc Temnik**, 22, Žiče in **Kristina Kalšek**, 17, Žiče; **Ivan Ošina**, 28, Zbelovo in **Zofija Tiguč**an, 20, Zbel. gora; **Stjepan Filipovič**, 26, Gospič in **Nada Gumzej**, 23, Loče; **Jožef Gugmas**, 24, Jernej pri Ločah in **Nada Trunkel**, 20, Zg. Laže ter **Friderik Slemenjak**, 26, Vitanje in **Marija Zazijal**, 19, Ljubnica.

ŠENTJUR PRI CELJU

Martin Škoberne, 24, ključavničar, **Tajhte** in **Alojzija Tovornik**, 20, delavka, Brezje pri Dobju; **Emil Tovornik**, 22, delavec, Planinca in **Marija Loknar**, 19, delavka, Podgrad; **Karol Klepej**, 23, delavec, Proseniško in **Danica Leskovšek**, 19, trg. pomočnica, Celje; **Marjan Guček**, 24, varilec, Gorica in **Nada Blatnik**, 19, poljedelka, Večje brdo; **Martin Cerovšek**, 20, delavec, Pečovnik in **Marija Mulej**, 18, poljedelka, Vodule; **Jožef Gračner**, 24, poljedelec, Kranjčica in **Marija Tovornik**, 20, poljedelka, Planinca; **Mirko Knafelc**, 22, livar, Laško in **Marija Knez**, 16, poljedelka, Jazbin vrh; **Franc Deželak**, 23, premikač, Planina in **Marija Novak**, 20, delavka, Vodice pri Kalobju; **Franc Lončar**, 23, delavec, Škarnica in **Ljudmila Tovornik**, 18, delavka, Vodice pri Kalobaju; **Ivan Polšak**, 31, delavec, Hrastje in **Frančiška Zalokar**, 27, poljedelka, Paridol; **Jožef Štabus**, 26, delavec, Celje, **Rozalija Kukovič**, 22, trg. pomočnica, Tratna; **Drago Planko**, 19, strojnik, Ponikva in **Danica Lončarič**, 19, delavka, Ponikva; **Janez Bobnar**, 28, delavec, Grušče in **Kristina Vodušek**, 24, poljedelka, Vodule; **Alojz Kovač**, 29, livar, Prožinska vas in **Albina Polak**, 24, kmetijski tehnik, Zlateče ter **Alojzij Debelak**, 29, šofer, Primož in **Danimira Turnšek**, 20, trg. pomočnica, Celje.

ŠMARJE PRI JELŠAH

Martin Pekošak, Sp. Ponkvica in **Milena Belej**, Zibiška vas; **Anton Gajšek**, Babna gora in **Olga Čokle**, Grobelce; **Mate Topić** in **Terezija Šket**, oba iz Zagreba.

ŽALEC

Ivan Čmaje, 25, delavec, Lokovina in **Silva Dušak**, 19, poljedelka, Hramše; **Ivan Lešnik**, 23, Griže in **Marija Žohnar**, 21, Vrbje; **Vinko Hrženjak**, 23, Vrbje in **Marija Vrabec**, 25, Vrbje; **Jože Pukl**, 27, Dobriša vas in **Alenka Zagoričnik**, 23, Žalec; **Stanislav Šinkovec**, 26, Vrtača in **Marija Horvat**, 21, Kasaze; **Milan Končnik**, 21, Ložnica in **Margareta Podgoršek**, 20, Ložnica; **Jožef Jelen**, 28, Ponikva pri Žalcu in **Jožefa Žgank**, 27, Založe; **Danijel Bezovšek**, 24, Žalec in **Štefka Šošter**, 20, Stečna vas; **Željko Hlupič**, 25, Velika Gora in **Danica Rožič**, 18, Železno; **Herman Čvan**, 27, Tešova in **Julijana Novak**, 26, Polzela; **Franc Švener**, 21, Pongrac in **Dragoslava Sorša**, 20, Velenje; **Milan Polenšak**, 20, Kozjak in **Terezija Cvikl**, 20, Gotovlje; **Anton Vene**, 44, Latkova vas in **Matilda Hliš**, 28, Latkova vas; **Tomo Roc**, 24, Gotovlje in **Silvestra Zajc**, 22, Podlog ter **Anton Ožir**, 25, Brnica in **Jožica Šket**, 23, Kasaze.

CELJE
50 dečkov in 43 deklic

LAŠKO
3 dečki in 1 deklica

SLOVENSKE KONJICE
1 deček in 2 deklici

ŠMARJE RI JELŠAH
1 deček in 2 deklici

ŽALEC
1 deček

SMRTI

CELJE

Janez Vrabič, Nova vas pod Rifnikom, 67; **Ivan Nagode**, 80, Mokronog; **Franc Pintar**, 11 mesecev, Celje; **Štefan Užmah**, 1 mesec, Dobrina; **Ervin Jakob**, 5, Velenje; **Janez Anderluh**, 73, Rog. Slatina; **Antonija Štos**, 70, Gorica pri Šmartnem; **Anica Vertovšek**, 72, Celje; **Veronika Puc**, 72, Celje; **Amalija Vouk**, 59, Podvrh; **Alfonz Zdolšek**, 78, Celje; **Mihael Tomej**, 73, Pečovje; **Ana Stojan**, 90, Teharje; **Ana Kovač**, 81, Pečovnik; **Franc Jakob**, 61, Ljubečna; **Romana Kocman**, 1 dan, Črnolica; **Ferdinand Dragar**, 66, Laško; **Franc Omladič**, 83, Ložnica in **Marija Golavšek**, 64, Celje.

HRASTNIK

Frančišek Goluh, 72, soc. podpiranec, Dol; **Ivan Kolar**, 70, upokojenec, Hrastnik; **Frančiška Polanc**, 81, upokojenka, Hrastnik in **Štefanija Borštnar**, 50, gospodinja, Brnica.

LAŠKO

Franc Krašovec, 62, kmet, Mačkovec; **Marija Dernjač**, 50, kmetovalka, Olešče; **Ivan Skorja**, 69, preužitkar, Žigon; **Antonija Senica**, 59, gospodinja, Žigon; **Mirko Kocman**, 59, gostilničar, Breze; **Marija Mačkovšek**, 80, preužitkarica, Male Breze in **Martin Šunta**, 42, inv. upokojenec, Trnov hrib.

LJUBNO OB SAVINJI

Ana Supin, 78, kmetovalka, Strmec; **Jožefa Prislan**, roj. Fužinar, 80, kmetovalka, Meliše in **Gregor Podkrižnik**, 72, upokojenec, Ljubno.

SLOVENSKE KONJICE

Marija Franci, 86, Sl. Konjice; **Alojzija Jevšenak**, 88, Preloge; **Julijana Savle**, 18, Sl. Konjice; **Alojzij Pretnar**, 82, Sl. Konjice; **Cecilija Ratej**, 69, Draža vas in **Justina Metličar**, 78, Podob.

ŠENTJUR PRI CELJU

Frančiška Palir, 87, upokojenka, Stopče; **Martin Mastnak**, 75, preužitkar, Straža na gori.

ŠMARJE PRI JELŠAH

Katarina Stojšek, 68, Stojno selo; **Mihael Macur**, 63, Lastnič; **Janez Črnelc**, 70, Polje ob Bistrici; **Janez Gobec**, 78, Završ pri Grobelnem; **Agnes Kitak**, 75, Tlake; **Alojz Mohorko**, 44, Spodnji Gabernik; **Franjo Fiket**, 82, Zadrže in **Marija Španiček**, roj. **Ogrizek**, 89, Rog. Slatina.

ŽALEC

Martin Pukmajster, 68, upokojenec, Šešče; **Marija Vedenik**, 83, upokojenka, Letuš; **Frančiška Serbah**, roj. **Dobovičnik**, 84, upokojenka, Breg; **Martin Lilia**, 84, kmet, Gotovlje; **Ana Fijolič**, roj. Osojnik, 84, soc. podpiranka, Trnovlje; **Cecilija Golob**, roj. Žagar, 80, Krnica; **Alojz Hladin**, 60, soc. podpiranec, Dobriša vas; **Blaž Brezovnik**, 75, soc. podpiranec, Šmatevž; **Ana Vrečar**, 92, soc. podpiranka, Celje in **Ivan Ropas**, 82, upokojenec Vransko.

Obrtno gradbeno podjetje
»REMONT« CELJE

objavlja prosto delovno mesto

VODJA STROJNEGA PARKA

POGOJ: strojni tehnik z večletno prakso.

Osebni dohodki po pravilniku. Stanovanje ni zagotovljeno.

PROSTE KAPACITETE

Prostor je v zdraviliščih Rogaška Slatina, Dobrna in Laško, v hotelih v Celju, Velenju, Šoštanju in Mozirju, v gostiščih in pri zasebnikih v Logarski dolini, Solčavi, Lučah, na Ljubnem, v Gornjem gradu in Braslovčah ter v planinskih postojankah in izletiščih. Hotel na Golteh je skoraj povsem zaseden, prostor dobe le posamezniki za dan ali dva.

PLANINSKI DOMOVI IN IZLETIŠČA

Redno obratujejo: dom v Podolševi, Mozirska koča, hotel na Golteh, dom na gori Oljki, Celjska koča, dom na Svetini, Andrejev dom na Slemenu nad Šoštanjem ter izletišče Stari grad nad Celjem.

PRIREDITVE

V hotelu Celeia v Celju in Paka v Velenju je vsak dan razen nedelje oz. ponedeljka barski program s plesom. V Rogaški Slatini je vsako soboto ples v Zdraviliškem domu, na Dobrni pa v hotelu Triglav. V petek, 15. januarja bo v Narodnem domu v Celju shov Ivice Šerfezija ob sodelovanju odličnega orkestra in pevca Braca Korena. Koncert bo ob 18. in 20. uri, vstopnice so v prodaji v Turističnem uradu.

ŽIČNICE IN VLEČNICE

Na Golteh obratuje gondolska žičnica, sedežnica in več vlečnic, snega je približno 1 meter, proga je urejena. Na Celjski koči obratujeta obe vlečnici, cesta je prevozna, enosmerna. Žičnica na Svetini obratuje, prav tako vlečnica v Libojah, kjer je tudi nočno smučanje. Ugodne razmere za smučanje so tudi na Ljubnem, v Mozirju, Gorenjem gradu in Belih vodah nad Šoštanjem.

KOPALNI BAZENI

Oba pokrita bazena v Laškem in Dobrni sta vsak dan odprta.

DEŽURNA LEKARNA

Do sobote, 16. januarja je dežurna lekarna Center, Vodnikova 1, od sobote, od 12. ure dalje pa Nova lekarna, Tomšičev trg 11.

NOVOSTI

S POLIC ŠTUDIJSKE KNJIŽNICE

Graff H.: **Metal Working.** Leipzig cop. 1962. S. 34781. V

Vidmar J.: **Slovenske razprave.** V Ljubljani 1970. S. 34746.

Kašanin M.: **Umetniške kritike.** Beograd 1968. S. 34751.

Godišnjak Gradskog muzeja Varaždin. I-II. Varaždin 1961—1963. S. 34755.

Klinec R.: **Zgodovina Goriške Mohorjeve družbe.** Gorica 1967. S. 34715.

Nelms H.: **Tehnika in režija igre.** Ljubljana 1970. S 34730/3.

Friedrich H.: **Struktura moderne lirike.** Zagreb 1969. S. 34729.

Baran P. A., P. M. Sweezy: **Monopolni kapital.** Zagreb 1969. S. 34728.

Nastava matematike i nacrtne geometrije u osnovnoj školi i gimnaziji. Beograd 1965. S. 34720.

ŠPRINTARICE BODO ŠE PIKALE

Vravnik trenira — Urankarjeva botra gasilcem — Dvorana polno zasedena — Pionirska atletska šola — Številne zvezne priprave v Celju — Najelitnejša atletska prireditev v Celju — Skokov memorial — Urbančičeva junija v Celju — Žuntar izključen iz društva?

Novi predsednik AD Kladivar Juro Kislinger je ves v ognju. Kljub temu, da smo šele pred glavno atletsko sezono, pri AD Kladivar ne počivajo. Takole pravi:

Franc Vravnik, ki trenutno služi redni vojaški rok v Kuršumliji, lahko trenira in se nemoteno pripravlja za nastop na jubilejnih Balkanskih atletskih igrah v Zagrebu. To so mu omogočile vojne oblasti po besedah in zagotovilih zveznega atletskega kapetana Kreša Račiča. Ta trening bo dobrodošel tudi ekipi Kladivarja, ko se bo vanjo vrnil njen najmočnejši mož!

•

Danica Urankar ni uspešna samo na atletski stezi, temveč tudi pri gasilcih, ki so jo v Taboru, kjer stanuje, izvolili za gasilsko botro! Vsa njena družina je član prostovoljnega gasilskega društva pa tudi Danica je z dosežki na 800 in 1500 metrov dokazala, da jo lahko izvolijo za botro!

•

Dvorana, ki ji toliko v Celju oporekajo upravičenost obstoja, je v zimskih mesecih polno zasedena. V njej trenirajo atleti, dijaki Šolskega centra za blagovni promet, teniška sekcija HDK, rokometaši, nogometaši in člani delovnega kolektiva AERO. Le-ti imajo vadbo zastonj, saj njihovo podjetje izdatno pomaga AD Kladivar. Drugič bomo pisali o problemih gretja ... To je poglavje za sebe in seveda plačevanje tudi!

•

Profesor Miran Horvat vodi pionirsko atletsko šolo, ki jo trenutno obiskuje več kot petdeset pionirjev, bodočih atletskih tekmovalcev. Glede na to, da je zanimanje za šolo veliko, bodo treninge še razširili.

•

V letošnjem letu bodo številne priprave jugoslovanskih atletskih reprezentantov v Celju. Za to se je zvezni kapetan odločil, ker so prav v Celju najidealnejši pogoji za vadbo: tartan steza, dvorana, bližnji centri Dobrna, Laško, Golte in ne nazadnje odlični vremenski pogoji. V Celju bodo trenirali dolgo in srednje progaši, skakalci v višino, štafete, zaprekaši, sprinterji itd. Vsekakor dovolj za turistična podjetja, ki bodo lahko prištavila svoj lonček in ljubitelje atletike, ki jih v Celju ni malo.

»Skokov memorial« bo po dolgih letih ponovno najelitnejša atletska prireditev v Celju. Vsaj tako obljubljajo! Prireditev je uvrščena v mednarodni atletski program takoj za mednarodnim atletskim mitingom v Grazu. Prireditelji pripravljajo močno in pomembno mednarodno udeležbo, vsaj v nekaterih disciplinah. Nastopila bo tudi Nataša Urbančič, ki se vrne v Celje do 25. junija in bo lahko 17. julija nastopila na Skokovem memorialu. Poskušali ji bodo pripraviti »vražjo« konkurenco vseh najboljših evropskih metalk kopja. Nataša je v formi in zakaj ne bi vrgla pomembnega rezultata — tudi svetovnega rekorda? — prav v domačem ringu!

•

Sodniki bodo v letošnjem letu nastopali, če jih ne bodo razočarali krojači, v novih enotnih uniformah. Denar za blago so prispevali sami! Samoodpovedovanje.

•

Ivan Petaver in Fedor Gradišnik pripravljata prospekt o podatkih celjskega stadiona, dvorane itd. Zakaj? Toliko ljudi se zanima za nastop in treniranje v Celju, da so morali to narediti, da jim po najkrajši poti prikažejo prednosti celjskega stadiona in okolja. Sodelovali bodo tudi s turističnimi agencijami in podjetji. Končno in odlično.

•

Sodelovanje je napovedal tudi direktor Avtoturističnega podjetja Izletnik Leopold Perc. Poteguje se za priprave jugoslovanskih reprezentantov v prihodnjem olimpijskem letu na našem področju. V bližnji prihodnosti se bo pogovarjal z generalnim sekretarjem AZJ Perom Vukotićem in zveznim kapetanom Krešom Račičem. Končno sodelovanje tudi v Celju. Nekdo ima odprte oči . ..

•

Človek, ki je bil na zadnjem evropskem atletskem prvenstvu v Atenah četrti na 10 kilometrov, bo po vsej verjetnosti izključen iz AD Kladivar. Drago Žuntar je pokazal toliko neresnosti do lastnega kluba, da se je ta končno odločil za najrigoroznejši korak: verjetno izključitev. Zvezde temnijo!

•

Paberkov iz atletskega tabora, najmočnejšega športnega kolektiva v Celju, je še več. Toliko zaenkrat, da ne bo zima predolga in da ne bo kdo pravil, da ne delajo! Delajo pa še krepko. Tradicija je na njihovi strani in po vseh zadnjih dogodkih tudi še bo.

T. VRABL

OLIMP IŠČE DVORANO ZA TRENING

Nogometaši Olimpa nimajo sreče, kajti letos niso dobili niti enkrat dvorano za zimsko vadbo. Partizan Gaberje, ki jim je vedno nudil zatočišče letos zaradi svojih sekcij ne more nuditi nobene ure in tako so začetek priprav na novo sezono pri Olimpu preložili na prve dni februarja.

Trener Vili Čater še sicer išče dvorano v raznih šolah, toda uspeha ni. Tako se bodo morali igralci industrijskega centra Celja že takoj v začetku priprav spoprijazniti z belo odejo. Morda pa bo to mnogo bolj koristno.

To stanje pa nam ponovno pove, da imamo v Celju premalo dvoran za zimsko vadbo naših športnikov.

jk

DEKLETA ŠTARTAJO NA NASLOV

V marcu se bodo na zimskem prvenstvu pomerila dekleta Partizana. To bo nova priložnost, da se v društvu najboljših slovenskih ekip pokaže, kaj so Celjanke delale v zadnji sezoni. Če pa bo na startu še ekipa Maribora, ki je trenutno v zvezni ligi, bo to izredna priložnost, da se celjska dekleta nazaj priborijo primat v Sloveniji.

To pa bo izredno težko. Tu je namreč izredno nadarjena ekipa Fužinarja, Maribor ter ekipa Brestanice, ki je v republiški ligi presenetila Celjanke.

Torej resne priprave celjskih igralk niso zaman. Škoda je, da še ne more igrati Jukičeva, ki se še ni popolnoma opomogla od prometne nesreče. Toda številne mladinke so že pokazale, da je z njimi treba računati.

jk

NE USPEH, TEMVEČ MOČNI NASPROTNIKI

Odbojkarji Gaberja so v največjih pripravah na novo sezno. V telovadnici svojega društva se resno pripravljajo na dva preostala zimska turnirja in spomladanski del prvenstva.

Te dni smo jih obiskali. Ko so se namreč na prvem turnirju uvrstili v finale, niso bili najbolj zadovoljni. Zakaj?

Pravijo, da so igrali proti slabšim moštvom in ta to ni stimulativno. Na drugem in tretjem turnirju želijo igrati proti moštvom druge lige in z najboljšimi slovenskimi moštvi. Samo tako naj bi obdržali svojo formo in si pridobili nove moči in kvalitete s katerimi se bodo spomladi pomerili v borbi za peto mesto. Torej raje imajo boljše nasprotnike in slabši uspeh. To je pohvalno!

jk

KONČANO KLUBSKO PRVENSTVO

Na štiristeznem avtomatskem kegljišču v Žalcu je bilo pred dnevi končano klubsko prvenstvo Kegljaškega kluba Žalec. V zadnjem tretjem nastopu 3 krat à 200 lučajev je zmagal Klanjšek z 2594 podrtimi keglji pred Čehovinom 2507, Užirjem 2497, Kačičem 2470, Markovičem 2464 podrtimi keglji itd. Končni vrstni red po vseh treh tekmovanjih pa je naslednji: 1. Kačič 7430 podrtih kegljev, 2. Ramšak 7430, 3. Markovič 7219, 4. Klanjšek 7185, 5. Marovt 7040 podrtih kegljev itd.

T. TAVČAR

Šahovski klub Žalec je organiziral novoletni šahovski turnir, katerega se je udeležilo 15 šahistov. Zmagal je Štorman (na sliki) z 11 točkami pred Brinovcem z istim številom točk, tretje in četrto mesto pa si delita Skok in Ranzinger z 10 točkami.

Tekst in foto: T. T.

USPEL OBČNI ZBOR KARATE KLUBA CELJE

Čeravno skromno, so celjski tekmovalci karate kluba položili obračun svojega dela z velikimi rezultati. Klub, ki bo imel meseca marca svojo dvoletnico, je v tem obdobju napravil velik korak naprej. V Budokai organizaciji tega japonskega športa je dosegel izreden vzpon. Od začetkov, je 50 članski kolektiv dosegel do konca letošnjega leta izreden skok. Osvojili so drugo mesto v Slovensko-hrvatski ligi in osvojili med ostalim številna najboljša mesta.

Celjski predstavniki Maruša in Denžič ter Keršinar so osvojili na zadnjem republiškem prvenstvu prvo, drugo in četrto mesto. S tem so dokončno prodrli na sam vrh karate organizacije Budokai pri nas. Poleg tega so celjski tekmovalci, ob minimalni podpori organizacij in nobeni finančni podpori Občinske zveze Celje sodelovali na 17 tekmovanjih v Sloveniji in Hrvatski. Vedno so nastopali z najboljšimi tekmovalci in osvajali dobra mesta.

V svojem programu za prihodnje leto, bodo marljivi celjski karatejisti pripravili tradicionalno tekmovanje v mesecu marcu ob dvoletnici obstoja kluba in v mesecu maju tradicionalno odprto prvenstvo Slovenije za tekmovalce Budokai.

jk

NEUSPEH V VELENJU

Celjski judoisti »Ivo Reya« so v nadaljevanju republiške lige nastopili te dni v Velenju. Že po tradiciji tudi tokrat niso uspeli. Proti domači ekipi so izgubili 0:5, proti Jesenicam pa 2:4. Najboljšega predstavnika so Celjani imeli v Tanku. Na razpredelnici so celjski tekmovalci še vedno na predzadnjem mestu.

jk

»TKANINI« POKAL

Ob 20-letnici steklarne v Rogaški Slatini je šahovski klub v Rogaški Slatini pripravil nagradni šahovski turnir, katerega se je udeležilo šest ekip: Vrstni red: 1. Tkanina Celje 12,5 točke, 2 in 3 mesto si delita Rogaška Slatina in EMO Celje z 12 točkami itd. Ekipa Tkanine je dobila pokal (kristalno vazo) v trajno last.

Tav.

Športne vesti

KOŠARKA:

OSNOVNA ŠOLA HUDINJA PRVA

V telovadnici hudinjske osnovne šole so odigrali polfinalni turnir pionirskega republiškega tekmovanja v košarki pod naslovom »Pionirski festival«. Velik uspeh je dosegla domača ekipa OŠ Hudinja, ki je zmagala pred OŠ Trbovlje, OŠ Slovenske Konjice in OŠ Rogaška Slatina. Tekmovanje je odlično organizirala ObZTK, bilo pa je zelo kvalitetno. Zmagovalna ekipa bo nastopila na republiškem finalu v Ljubljani. To je istočasno izreden uspeh prof. Mirka Kolnika, ki je uspel ekipo pripraviti tako, da je v solidni konkurenci zmagala.

O. Holzinger

HOKEJ NA LEDU

VODIJO VELENJČANI

Kljub nekaterim neodigranim tekmam in odsotnosti Ptujčanov, je tudi republiško prvenstvo Slovenije v hokeju na ledu v polnem teku.

V tej konkurenci igrajo Tržič, Kranj, Prevoje, Velenje in Ptuj, izven koknurence pa druga ekipa ljubljanske Olimpije.

Na lestvici trenutno vodijo Velenjčani, ki so dobili dvoboj brez igre proti Ptuju z rezultatom 6:0 (Ptujčanov namreč ni bilo na drsališče) ter ki so preteklo nedeljo igrali v Ljubljani neodločeno 3:3 s Prevojami. Zanimivo je, da je ekipa iz Prevoj vodila še dve minuti pred zaključkom z rezultatom 3:1, nakar so Velenjčani izenačili in rešili dragoceno točko.

CELJANI NISO IGRALI S PARTIZANOM

V tretjem zavrtljaju prvega dela finala državnega prvenstva v hokeju na ledu bi morali Celjani igrati v soboto 9. t. m. v Beogradu proti Partizanu. Žal pa do tega srečanja ni prišlo.

Celjani so namreč v četrtek proti večeru zvedeli, da je ekipa Partizana suspendirana. In ker se niso mogli odločiti, da bi v Beograd potovali zastonj, so Partizanu poslali brzojavko, da jih na tekmo ne bo, ker je njihovo moštvo v suspenzu. Pri vsem tem so računali, da jih bo Partizan obvestil, da bo nastopil kljub temu z drugimi igralci. Ker tega sporočila ni bilo so celjski hokejisti ostali doma, četudi so imeli vse pripravljeno za pot. Kot so pokazali dogodki, je Partizanovo moštvo prišlo na led.

Odločitev je zdaj na tekmovalni komisiji. Ne glede na vse, so Celjani izpustili možnost, da bi v finalnem delu tekmovanja pripisali v svojo korist prvi točki.

V nadaljevanju prvenstva bo v soboto, 16. t. m. igralo v Celju moštvo Kranjske gore. V prvem srečanju so zmagali Gorenjci z rezultatom 6:1. Tudi v drugem so favoriti. Tekma se bo začela ob 18.00 uri na drsališču v celjskem mestnem parku.

V nedeljo, 17. t. m. pa bo na celjskem drsališču še ena prvenstvena tekma. To bo srečanje mladinskih moštev Celja in vevške Slavije. Tekma se bo pričela ob 19. uri. V prvem dvoboju so zmagali Celjani z rezultatom 9:7.

OBČINSKO PRVENSTVO OSNOVNIH ŠOL

V organizaciji HDK Celje bo v mesecu februarju tretje občinsko prvenstvo celjskih osnovnih šol v hokeju na ledu. Na prejšnjih tekmovanjih je nastopalo po pet moštev. Vse kaže, da bo tudi letos najmanj takšna udeležba.

Za zmagovalno moštvo je pripravljen prehodni pokal in pokal v trajno last.

NOGOMET

BRANKO PAVIŠA ZBOLEL

Novi trener celjskega republiškega ligaša Branko Paviša bi moral imeti v nedeljo prvi trening. Žal pa do tega ni prišlo, zaradi bolezni.

Drugače pa ni v nogometnem klubu Celje - Kladivar nič novega. Ante Jerković je prišel ponovno v klub in prevzel tehnične zadeve, pionirsko šolo pa naj bi vodil dosedanji trener Josip Mihelčič.

Novih igralcev ni. Pristopil je edino Černetič iz Dravinje.

jk

DVIGANJE UTEŽI:

V NEDELJO GRE ZARES

V nedeljo štartajo v drugi zvezni ligi celjski dvigalci uteži. Že v prvem kolu se bodo pomerili z največjim konkurentom za prvo mesto — ekipo Velenja.

Zmagovalec je neznan. V zadnjem času so Velenjčani napredovali in imajo v svojih vrstah drugega najboljšega dvigalca Slovenije — Melanška. Celjani, katere vodi najboljši slovenski dvigalec Jože Urankar, se nekoliko bojijo tega srečanja. O zmagovalcu bo odločala lastna teža tekmovalcev, ki se upošteva kar trikrat in se odbije od dvignjene teže. Ker pa so Velenjčani lažji lahko pride do presenečenja.

Zaradi tega nameravajo v vrsto vključiti lažjega Smrečnika namesto Lichtenegerja, ki bo prevzel tehnično vodstvo ekipe. Vsekakor pa bo to srečanje izredno zanimivo in kvalitetno. Za celjsko vrsto bodo nastopali: Jože in Slavko Urankar, Glavač, Bevc, Papotnik ter Smrečnik ali Lichteneger.

jk

JOŽE URANKAR NA DONAVSKI POKAL

Znani celjski dvigalec uteži Jože Urankar se te dni resno pripravlja za kvalifikacijske tekme za državno reprezentanco, ki bo natsopila na Dopavskem pokalu. V lahko teški kategoriji Jože Urankar z 400 kg nima resnega nasprotnika toda za zadnji korak je potreben uspeh na kvalifikacijah. Tu pa ima vsak svojo možnost in tudi sodniki lahko napravijo svoje.

Ne smemo namreč pozabiti, da so Urankarju vzeli naslov najboljšega tekmovalca na državnem prvenstvu, ker mu niso priznali rezultata v potegu. Upamo, da bo sedaj vse v redu in da bo Jože izpolnil tudi normo za olimpijske igre.

jk

UMETNO DRSANJE:

PONOVNO PRIZNANJE ZA RIKA PRESINGERJA

Znani športni delavec in sodnik v umetnem drsanju Riko Presinger je sprejel te dni ponovno priznanje. Povabljen je bil kot mednarodni sodnik na večje tekmovanje v Čehoslovaško in na Dunaj.

To je vsekakor veliko priznanje za celjsko umetno drsanje. Riko Presinger, ki večkrat vodi tudi največja domača tekmovanja pa je pokazal, da je s svojim sojenjem eden od najbolj korektnih in objektivnih sodnikov. Zato tudi naše čestitke!

jk

KEGLJANJE

OTVORITEV AVTOMATSKEGA KEGLJIŠČA

Ob otvoritvi avtomatskega kegljišča v Storah so priredili tradicionalni novoletni kegljaški turnir, na katerem je nastopilo 16 ekip. Vrstni red: 1. KK Partizan — Kovinar Štore 380 kegljev, 2. KK Celje 919, 3. KK Hmeljar Žalec 808, 4. KK AERO Celje 793, 5. KK Bratstvo Hrastnik 779, 6. KK Libela Celje 762 kegljev, itd.

J. LUBEJ

ROKOMET

S IN BREZ TELIČA

Za nastop v spomladanskem delu tekmovanja so se začeli pripravljati celjski rokometaši. Trenirajo v Storah in Celju pod vodstvom trenerja Zdravka Ačkuna in tehničnega vodje prof. Toneta Goršiča. Pri delu so vsi kandidati za prvo moštvo, tudi Andrej Telič, ki bo morda odigral eno ali dve tekmi potem pa odšel v JLA. To se bo ekipi v najtežjih trenutkih vsekakor poznalo. Celjski rokometaši bodo v pripravljalnem obdobju nastopili na zimskem republiškem prvenstvu v Ljubljani, odigrali nekaj tekem z zagrebškimi moštvi na njihovem terenu (zaradi dvorane!) in po vsej verjetnosti odšli koncem februarja na krajšo turnejo po ZRN. Poravnali so še tudi nekaj dolgov, tako da kolikor toliko veseli pričakujejo nič kaj lahek nastop v spomladanskem delu zvezne rokometne lige.

ŠPORTNE VESTI iz Savinjske doline

Na štiristeznem avtomatskem kegljišču v Žalcu so se minulo nedeljo pomerili kegljači Aera iz Celja in Žalca v disciplini 8 krat 200 lučajev. Zmagali so Celjani z 6658 : 6529 podrtimi keglji. Med posamezniki je bil najboljši Marinček (Aero) z 869 podrtimi keglji.

Pred nedavnim so na Vranskem ustanovili nov kegljaški klub. Na ustanovnem občnem zboru se je zbralo preko trideset ljubiteljev tega športa, ki so si že zadali plan in program dela med katerimi je najvažnejše, da pritegnejo v klub čimveč mladih. Trenirali bodo dvakrat tedensko in sicer enkrat na Vranskem, kjer je v Hotelu Slovan enostezno avtomatsko kegljišče, drugič pa v Žalcu. Udeležili so se že prvih tekmovanj in dosegli zadovoljive uspehe.

Z izgradnjo nove telovadnice na Osnovni šoli v Patrovčah so si člani Partizana Petrovče dobili veliko pridobitev. Pri Partizanu so izdelali urnik treningov za splošno vadbo, rokomet (mladinci, člani in mladinke), odbojka (ženske in moški), košarka (mladinke) in rekreacija za člane. Tako je sedaj telovadnica v Petrovčah izkoriščena vsak dan od 16 do 21 ure. Dolgoletna želja se jim je tako le izpolnila.

T. TAVČAR

VEČ PROSTORA ZA MONTAŽO

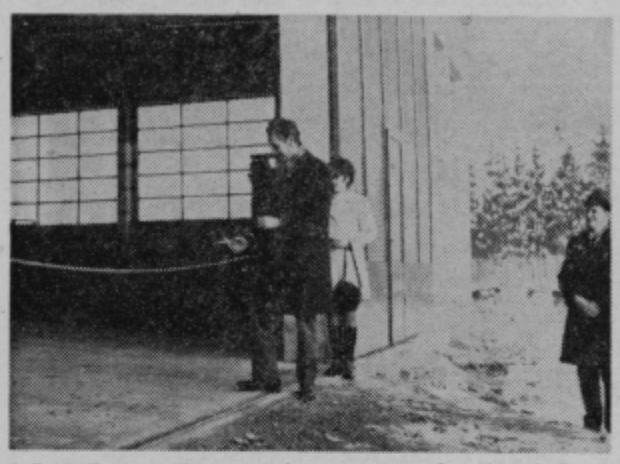

Inž. Milovan Zidar odpira novo proizvodno halo

Čeprav z nekaj meseci zamude, so v SIP Šempeter ob novem letu slovesno odprli prostore nove proizvodne hale, ki bo služila zaenkrat montaži poljedeljskih strojev.

Spričo razširitve proizvodnega programa in uvajanja serijske industrijske proizvodnje, podjetje še kako potrebuje pokrit delovni prostor. Naslednji korak v pridobivanju pokritega prostora bo nova hala v podaljšku obstoječe tovarne. Le-ta bo služila za skladiščenje materialov. Imela bo tudi razkladalno rampo z žerjavno progo, tako da bo delo teklo hitreje ter bo znatno olajšano. Ob novem letu je novi del proizvodnih prostorov v SIP slovesno odprl član Izvršnega sveta SR Slovenije dipl. inž. Milovan Zidar.

V skladu s perspektivnim 5letnim razvojem podjetja SIP predvidevajo nadaljno prostorsko razširitev. Pred- so se odločili, da v prihodnje ne bodo sproti vsa- leto posebej gradili zdaj to, zdaj ono, pač pa bodo poskrbeli za realizacijo nekoliko obsežnejšega programa v enem letu. Tudi ustvarjena sredstva jim bodo v naslednjih letih dovoljevala najetje potrebnih kreditov za investicijska vlaganja in po potrebi tudi za obratni kapital. Skupno računajo na približno 20 milijonov dinarjev investicijskih naložb.

Nove prostorske in strojne zmogljivosti bodo v 1971. letu omogočile povečanje vrednosti proizvodnje za nadaljnih več kot 10 milijonov dinarjev. Lanska realizacija je namreč znašala v SIP 25,000.000 dinarjev, letošnja pa bo na ravni 36,000.000 dinarjev. Bistveno povečanje bo pri strojih za spravilo sena, kjer uvajajo sodobnejšo, izpopolnjeno tehnologijo. Po avstrijski licenci bodo začeli izdelovati med drugim tudi samonakladalne prikolice za seno in otavo. Le-te bodo z zmogljivostjo 15 kubičnih metrov in so namenjene predvsem zasebnim kmetijskim proizvajalcem.

F. K.

KOLEKTIV OBRTNEGA PODJETJA »BOR« V LAŠKEM:

PRIDOBITEV - NOVA ŽAGA

ZA LETO 1971 NAČRTUJEJO STARO MILIJARDO DOHODKA

Zadnje dni leta 1970 se je kolektiv obrtnega podjetja »BOR« v Laškem poslavljal od starega leta s pomembno pridobitvijo. V starem žagarskem obratu so spustili v pogon novo žago avstrijske znamke »Lindner«. Nova žaga v osmih urah nažaga 18 do 20 kubičnih metrov hlodovine v deske ali podobne polizdelke. Žaga je horizontalna in reže v obe smeri, saj se premika žaga, medtem ko hlod miruje. Hlode vzpenjajo hidravlično, deske pa po valjih same drsijo na nakladalne vozičke. Prve dni v novem letu so montirali še ventilator za odnes žagovine, ki jo bodo s pomočjo transportnega traku vskladiščili v posben silos.

Žaga, ki je veljala 180.000 dinarjev, je začasno montirana v starem obratu, ko pa bodo v Rečici zgradili novo poslopje za vse obrate podjetja, jo bodo preselili. Vse pa kaže, da se bo žaga finančno amortizirala že na starem prostoru, saj je podjetje že zdaj sklenilo pogodbe za razrez okoli 8.000 kubičnih metrov hlodovine.

Pri investiciji podjetja »BOR« je sodelovalo tudi podjetje »Slovenijales«, ki je dalo garancijsko izjavo za devizni kredit in denar za polog v banki.

Poslovanje obrtnega podjetja »BOR« v Laškem je poslovno leto 1970 z uspehom zaključilo, zato se je kolektiv s precej optimizma zavzel za nadaljnnjo povečanje vrednosti proizvodnje, ki naj bi v letu 1971 dosegel okroglo staro milijardo. To pa je za podjetje, ki se uvršča v obrt, krepek zalogaj.

J. Kr.

V CELJU ZOPET IZJEME

VZNEMIRJENJE IN VPRAŠANJA OB SKLEPU SKUPŠČINE SKUPNOSTI SOCIALNEGA ZAVAROVANJA V CELJU O VIŠINI PRISPEVKA ZAVAROVANIH OSEB K STROŠKOM ZA POSAMEZNE OBLIKE ZDRAVSTVENEGA VARSTVA

V Celju so tik pred iztekom lanskega leta pohiteli s sprejetjem sklepa o novih participacijah, ki vsaj pri medicinskih intervencijah ob prekinitvi nosečnosti nudijo mnogo snovi za razmišljanje. Zakaj je v Celju nekaj »zakonito«, kar smatrajo v okoliških zavodih za socialno zavarovanje za nelogično in nezakonito? Kaj je hotel celjski zavod s povečanjem prispevkov doseči in kaj bo dosegel, glede na to, da okoliški zavodi ne gredo isto pot. Kako to, da so pri sprejemanju tako pomembnega sklepa pozabili na kmečke zavarovanke?

Dva dni pred koncem leta je bila v Celju Skupščina skupnosti socialnega zavarovanja delavcev na kateri so med drugim razpravljali in sprejeli tudi sklep o višini prispevka zavarovanih oseb (participacijo) k stroškom za posamezne oblike zdravstvenega varstva. O tem sklepu je že zdaj, vsaj za določene storitve med zdravstvenimi delavci, predvsem pa ženami, mnogo razprav, presenečenja in ogorčenja.

Gre za povečane prispevke za medicinske intervencije ob prekinitvi nosečnosti. Ta je bil doslej v višini 80 dinarjev, po novem pa bi naj bil skoraj štirikrat večji — 300 dinarjev! Plačale bi ga naj vse žene, ki v tekočem letu nimajo pravice do otroškega dodatka medtem ko bi naj te plačale le 80 din, kot tudi tiste žene, katerim bi odstranili plod zaradi zdravstvenih razlogov.

Strokovni kolegij celjskega ginekološko-porodniškega oddelka bolnišnice in predstavniki prvo in drugo stopenjske komisije za umetno odpravo plodu so takoj v posebnem pismu opozorili na nelogičnost tega sklepa. Smatrajo namreč, da žena, ki zaradi določenih bolezni ne sme donositi in ji morajo zaradi njenega zdravja plod odstraniti ne bi smela plačati za odpravo — niti dinarja. Tako, kot doslej. Tako, kot je to po mnenju predstavnikov okoliških zavodov s katerimi smo se po telefonu o tem pogovarjali to z zakonom določeno. Predstavniki celjskega zavoda so nam ob tem povedali, da zakon te primere ne izključuje! V teh primerih bi žene morale že zdaj plačati medicinsko intervencijo, če pa v celjski bolnišnici tega niso zahtevali, je to stvar in problem bolnišnice, ki je tako izgubila določena sredstva!

Tudi glede povišanja prispevkov so nam predstavniki celjskega zavoda povedali, da so se za povečanje odločili, ker so jih in jih bodo povečali tudi sosednji zavodi. Ko smo nato poskušali dobiti podatke o tem pri sosednjih zavodih smo presenečeni ugotovili, da je celjski zavod — izjema. Medtem, ko so na območju novomeškega zavoda ukinili prispevek, žene bodo po novem plačevale le medicinski poseg, zdravljenje pa zavod, so v Mariboru povečali prispevek z 80 na 100, kolikor velja tudi na območju slovenjegraškega, trboveljskega in ljubljanskega zavoda. Torej je na območju celjskega zavoda ta prispevek trikrat višji!

Medtem, ko zdravstveni delavci in predsednik komisije za planiranje družine menijo, da je ta sklep nazadnjaški in neupravičen, po drugi strani tudi menijo, da obstoja nevarnost še večjega odliva sredstev s celjskega območja. Žene bodo namreč iskale pomoč upravičeno tam, kjer je ta cenejša. Pri tem pa ne smemo pozabiti, da sta obe komisiji za umetno odpravo plodu v Celju odobrili ta poseg več kot 1600 ženam!

Zanimivo je, da so sestavljalci sklepa sicer diferencirali socialne razmere pri delavskem zavarovanju, medtem, ko so na kmečke zavarovanke — pozabili. Čeprav vemo, da je med kmečkimi ženami enak, najverjetneje pa celo več socialno ogroženih žena. Ta, po mnenju nekaterih, na hitrico sprejeti in premalo pre. diskutirani sklep pa poleg tega, da v neki meri razvrednoti dosedanje delo in uspehe pri planiranju družine povzroča upravičeno skrb zaradi novih možnosti bohotenja šušmarstva. Že doslej pa je bilo prav s tega področja na celjskem območju mnogo žrtev. Tako ostaja vprašanje, kaj je hotel in kaj bo v resnici dosegel celjski Zavod za socialno zavarovanje s tem sklepom.

J. SEVER

ŠE VEDNO VRZELI V MOZIRSKEM ŠOLSTVU

POMANJKANJE PREDAVATELJSKEGA KADRA, ZATO BO OBČINA POMAGALA IZREDNIM ŠTUDENTOM. LETOS VEČ DENARJA TUDI ZA OTROKE, KI MORAJO ČEZ ZIMO BIVATI V DOLINI

Na zadnji seji obeh zborov skupščine občine Mozirje so odborniki med drugim obravnavali in razpravljali o šolstvu v občini. Za osnovo jim je služilo izčrpno poročilo komisije. Na osnovi tega poročila in med razpravo so ugotovili, da je učni uspeh zadnjega šolskega leta boljši od prejšnjih in celo boljši od uspehov na območju regije. Žal pa na ta uspeh še vedno vplivajo neurejene razmere v Gornjem gradu, Rečici ob Savinji in na Ljubnem.

Z dograditvijo nove šole v Mozirju je sicer velik del problemov rešen, vendar šolnike tarejo še problemi v omenjenih krajih. Po drugi strani pa uspeh krni tudi pomanjkanje predavateljskega kadra. Gre predvsem za problem, da poučujejo delavci, ki nimajo zahtevane izobrazbe. Zato so odborniki sklenili, da bodo še naprej pomagali izrednim slušateljem iz vrst prosvetnih delavcev, da bi ti do 1973. leta pridobili ustrezne kvalifikacije.

Najslabši uspehi so v šestem in prvem razredu. Med predmeti pa vodijo računstvo in jeziki. Uspeh v prvem razredu krnijo učenci, ki bi zaradi motenj morali obiskovati posebne šole, vendar vkljub kategorizaciji niso prešolani. Zanimiva je tudi ugotovitev, da veliko število učencev s popravnimi izpiti teh nima namena opravljati, mnogo pa jih ne opravi. Prosvetni delavci menijo, da se ti učenci med počitnicami slabo pripravljajo za popravne izpite.

Ob prešolanju otrok je v začetku nastal problem zaradi prevozov. Vozila namreč niso redno prihajala po šolarje. Po izjavi predstavnika občine je zdaj ta problem v glavnem rešen. Letos so dosegli tudi večji uspeh pri urejevanju pogojev za šolarje z oddaljenih hribovskih kmetij. V dolini so namreč našli družine, ki so bile voljne sprejeti te učence v zimskem času, medtem, ko so v Solčavi tudi letos organizirali »internat«.

Poseben problem za prosveto v mozirski občini predstavlja snubljenje in odhod kadrov. Gre za prosvetne delavce, ki so končali študij ob štipendijah občine in zdaj zapuščajo vrste prosvetarjev. Odhajajo namreč v razne go. spodarske organizacije ali drugam, kamor jih zvabijo z boljšimi pogoji dela ali z večjo plačo.

rs

„REVOLUCIONARKE" V ŠMARSKEM TOPRU

PROPADEL POIZKUS, DA BI NEKATERE PROBLEME, S KATERIMI SE SREČUJEJO DELAVKE TEGA OBRATA, NAVZVEN PRIKAZOVALI, KOT KRITIČNE

Pred dnevi je bila v šmarskem obratu Tovarne perila Toper seja sindikalne podružnice, na kateri bi naj obravnavali tekoče probleme. Nekateri so idejo poskušali spremeniti v razčiščevanje »izredno kritičnih razmer in inkvizicijskih metod vodenja ter zlorabe mladoletnic in žena samohranilk«. Mimo vodstva sindikalne podružnice so tudi anonimno o seji obveščali nekatere najvišje družbenopolitične delavce občine in predstavnike tiska.

Vodstvo sindikalne podružnice obrata »Toper« v Šmarju je štirinajst dni vnaprej določilo sejo. Na njej bi naj po dnevnem redu razpravljali o tekočih problemih obrata in o problemih s katerimi se srečuje 78 zaposlenih v tem obratu. Kot je znano, je bil obrat ustanovljen pred dobrimi štirimi leti.

Matično podjetje zaradi finančnih problemov v minulih letih ni uspelo obrat opremiti z ustreznimi novimi stroji. To jim je delno uspelo šele proti koncu lanskega leta, vendar zaradi problemov z uvozom novih strojev še niso zaključili v celoti tehnološkega postopka. Vsa ta leta, predvsem pa v času, ko so bile delavke v Šmarju izpostavljene čisti industrijski proizvodnji z normiranim delom, je bilo mnogo pripomb prav na račun norm. Zaradi starih strojev delavke niso mogle doseči enakih učinkov, kot njihove sodelavke v Celju.

Zaradi že znanih ekonomskih razmer tekstilne industrije, pred vsem pa zaradi bistvenih tržnih posegov, je sedanje vodstvo matičnega podjetja začelo uvajati tisto proizvodnjo, za katero je po analizah in na podlagi naročil ugotovilo, da zagotavljajo kolektivu perspektivo. Tudi v Šmarju so in bodo prešli s proizvodnje srajc na druge proizvode, trenutno na proizvodnjo kopalk. Pred zaključkom lanskega leta bi moral kolektiv šmarskega obrata doseči predvideno proizvodnjo srajc, ki bi jih naj predali kupcu v prvih dneh letos. Zaradi raznih proizvodnih problemov ta kolektiv v normalnem roku ni uspel proizvesti zadostnega števila srajc, zato je vodstvo obrata v dogovoru z delavkami sprejelo odločitev, da bo do delali tudi več kot osem ur, samo, da izpolnijo obveznost.

Kaže pa, da vse delavke niso bile istega mnenja. — Zgodilo se je namreč, da je ena izmed njih tudi zaradi sorodstvenih vezi »alarmirala« društvo prijateljev mladine, ki je prišel zadevo raziskat, da bi ugotovil, če niso kršeni zakoni in če niso mladinke ter materesamohranilke prizadete«. Poleg tega bi naj po vsej verjetnosti raziskal tudi druge »nepravilnosti«, kot je bila vest, da je obratovodja zaklenila delavke v obrat in bi jih naj s tem prisilila, da so delale preko, z zakonom določenega delovnega časa.

Ko smo se pogovarjali s predstavnicami vodstva sindikalne podružnice in obrata v Šmarju, so nam ti povedali, da so ogorčeni nad neodgovornim postopkom posameznikov, tudi članov vodstva sindikalne podružnice, ki so te dogovore in razmere v kolektivu poskušali v javnosti prikazovati neresnično. Na omenjeni seji so razmere in probleme analizirali in skupaj z vodstvom matičnega podjetja ter s tehničnimi službami prišli do zaključka, da morajo v resnici analizirati norme, sanirati kadrovske probleme in z montažo novih strojev zaključiti tehnološki postopek. Naši sogovorniki so bili mnenja, da ne kaže iskati vzrokov le v strojnem parku, temveč in predvsem v strokovni usposobljenosti zaposlenih.

J. SEVER

OBDARITEV NAJBOLJŠIH KMETOV

Poslovno združenje za kmetijstvo Styria in vodstvo Kmetijske zadruge v Mozirju sta ob Novem letu pogostila in obdarila najboljše kmete z območja mozirske zadruge. Gre za kmete, ki so dosegli največje uspehe pri blagovni proizvodnji in dosegli največji napredek pri modernizaciji kmetovanja. Pogostitev je bila na Ljubnem, kjer so jim predali tudi denarne nagrade.

-ez

DELNO USPELO TOVARIŠKO SREČANJE Z DELAVCI V TUJINI

SNEG ZAMETEL VABLJENE

TISTI, KI SO PRIŠLI, SO NA MOČ ZADOVOLJNI, SAJ STA PRIREDITELJA V VSEH OZIRIH USTREGLA ROJAKOM NA PRAZNIČNEM OBISKU V DOMOVINI

Na ponedeljek pred novim letom je bilo dopoldan v Narodnem domu v Celju tovariško srečanje z delavci, ki so začasno zaposleni v tujini. Srečanje je pripravil področni zavod za zaposlovanje skupaj z občinskim sindikalnim svetom. Namen prirediteljev je bil, združiti prijetno s koristnim, prispevati vsaj nekaj, da bi naši ljudje, ki so šli na delo v tujino, čutili povezanost z domovino tudi na tak način, ne samo srečanjem s svojimi najbližjimi.

V veliki dvorani Narodnega doma so prireditelji zbrali kar veliko število predstavnikov dejavnosti in služb, na katere naj bi se naši delavci na tujem obračali s vprašanji. Tako so bili tu predstavniki banke, socialnega zavarovanja, mariborske zavarovalnice, carinarnice. S strani občine so bili navzoči ljudje, ki so mogli pojasnjevati vse potrebno s področja pridobitve gradbenih dovoljenj, dovoljenj za opravljanje samostojne obrti ter vsa tja do urejanja vojaških zadev ter podaljševanja potnih listov. Končno so bili na srečanju še predstavniki kolektivov, ki želijo v prihodnje zaposliti večje število delavcev, povabljeni gostje pa so dobili še ustrezne publikacije, v katerih so mogli pregledati seznam prostih delovnih mest v naši regiji, če bi se kateri od udeležencev srečanja tujine že naveličal in se želel zaposliti v domovini.

Kot rečeno, vse je bilo zelo dobro pripravljeno, vključno z zabavo, za katero je skrbel zabavni ansambel Berger. Toda žal je vreme ponagajalo. Visok sneg pa je brez dvoma mnogim povabljencem onemogočil udeležbo. Škoda. Nekaj desetin tistih, ki so mogli priti, je bilo zelo zadovoljnih.

— ček

PLAN NI KOMPROMIS - PLAN JE PREDPIS

TAKO JE DEJAL NA ZADNJI SEJI DELAVSKEGA SVETA ŽELEZARNE ŠTORE KONCEM PRETEKLEGA DECEMBRA NJEN GENERALNI DIREKTOR TUGOMER VOGA. PLAN, KI SO GA SPREJELI, JE PLOD INTENZIVNEGA IN ZAHTEVNEGA DELA VSEH STROKOVNIH SLUŽB PODJETJA KAKOR TUDI PRISPEVEK VSEH ZAPOSLENIH, DA SE PRIHODNJE POSLOVNO LETO PRIČNE KAR NAJBOLJ USPEŠNO IN – PO MOŽNOSTI – ŠE USPEŠNEJE ZAKLJUČI KOT PRETEKLO.

Plan, ki so ga koncem decembra skrejeli štorski železarji in s katerim prevzemajo delovne naloge za prihodnje leto, je zelo ambiciozen, vendar — kot so zagotovili —, tudi uresničljiv. Plan temelji na nadaljnji racionalizaciji in uveljavljanju ekonomičnosti poslovanja, razvijanju tehnologije, uvajanju mehanizacije, zavzema se za finalizacijo proizvodnje, kar ima tudi ugodnejši finančni efekt. Predvsem pa zasleduje kot osnovni cilj — zagotoviti kar najboljši položaj zaposlenih. Tako so si v planu gospodarskega razvoja v letu 1971 postavili cilj doseči povprečni osebni dohodek na zaposlenega v višini 1.450 Ndin, kar je v primerjavi s povprečnim osebnim dohodkom v letošnjem letu (okrog 1.260 Ndin) velik korak naprej.

Plan štorske železarne je vsklajen s srednjeročnim planom gospodarskega razvoja Združenega podjetja »Slovenske železarne«, vendar je od preostalih dveh planov za prihodnje leto (Ravne in Jesenice) dosti ambicioznejši.

Predlog plana je bil v razpravi v delovnem kolektivu več kot štirinajst dni in v tem času je bilo podanih dosti kritičnih pripomb in predlogov. Predvsem so si bili obrati enotni v zahtevi, da je treba skladno z zahtevo po večji proizvodnji v prihodnem letu zaposliti večje število nove delovne sile. Vendar so se istočasno zavedali, da pomeni to nov pritisk na plačni fond podjetja in da bi bil s tem resno ogrožen v planu postavljen cilj o višjem osebnem dohodku. Tako so končno enotni v zahtevi, da se povečanje novo zaposlenih reducira na minimum, da pa se reši pomanjkanje delovne sile v nekaterih obratih (nova valjarna in novoustanovljeni sklop predelave) z ustreznimi premiki znotraj podjetja. Uvedba mehanizacije ter uresničitev programa modernizacije podjetja bo namreč sprostila precej delovne sile, ki jo bo mogoče zastopati na novih delovnih mestih.

ELEKTRIFIKACIJA RUDNICE

S POMOČJO ARMADE IN OBČINE SO ŠE ZADNJA OSAMLJENA GOSPODARSTVA DOBILA ELEKTRIKO. V ŠMARSKI OBČINI SE OBČANI V ZADNJEM ČASU TRUDIJO, DA BI SI USTVARILI OSNOVO ZA BLAGOVNO PROIZVODNJO

Občani šmarske občine ugotavljajo, da je tudi na območju te občine predvsem v zadnjem letu dosežen vidni premik naprej. Pri tem ugotavljajo, da so s skupnimi močmi uspeli zgraditi na desetine cest v posamezne zaselke, nove vodovode in elektrificirati posamezne zaselke, ki so bili brez elektrike. Letos bi naj uredili še Veternik in zaselke okrog Lesičnega, kjer prav tako še ni elektrike.

Ob gradnji Obsoteljske ceste so pripadniki Armade prisluhnili tudi željam občanov Male Rudnice. Vojaki so v prostem času priskočili na pomoč in izkopali jame za električni vod. Opravili so delo, ki je predstavljalo največji problem, saj gre za skalnat predel, kateremu si kos le s tehničnimi sredstvi. S tem, da so vojaki opravili najtežji del dela zastonj, so občanom omogočili tudi razširitev dela, saj so pridobili denar, s katerim so lahko namesto enofaznega voda potegnili trofazni električni vod.

Na Mali Rudnici, ki je bila do nedavna povsem odrezana od sveta, po dograditvi ceste pa je moč tudi z motornimi vozili v ta gorat svet, gospodari nekaj mladih, dela in napredka željnih kmetov. S cesto in elektriko so tako pridobili osnovne pogoje za moderno kmetovanje in blagovno proizvodnjo.

-er

PRIPRAVE ZA POPIS PREBIVALSTVA SO V POLNEM TEKU

Znano je, da vsaka pomembna ter obsežna raziskava zahteva določeno pripravo izvedbe, ki mora biti toliko bolj skrbna in sistematična, kolikor bolj si želimo zagotoviti uspeh. Popis prebivalstva, ki je predviden za april, je ena od najbolj obsežnih akcij, pri kateri je zaradi teritorialne razsežnosti in vsebinsko predmetne zahtevnosti potrebno analizirati ne-le poklicne statistike, temveč tudi dobršen del ostale državne uprave, občinski aparat ter celo sodelavce iz delovnih organizacij. Računati je, da bo v vsej državi potrebno 80 tisoč popisovalcev ter ne dosti manj kot 20 tisoč ostalega osebja v svrho vodenja, kontrole, podučevanja sodelujočih, expedita raznega gradiva ter same obdelave zbranih podatkov.

V decembru lani so v ta namen republiški in zvezni biroji za popis že izdali tiskana Navodila za delo v zvezi z organizacijo in tehničnimi pripravami popisa prebivalstva in stanovanj. Navodila predpisujejo delo občinskih popisnih komisij, izvajalcev, instruktorjev in konstruktorjev popisa ter definirajo celotno delo, ki je v zvezi s popisom začetnih do zaključnih opravil. Vsebujejo v prilogi tudi rokovnik in materialno dokumentacijo.

Stanje, ki naj ga popis doseže, bo pokazali čas med 31. marcem in 1. aprilom 1971. Od 1. do 10. aprila pa bodo popisovalci to stanje »snemali«, t. j. ugotavljali in beležili v za to predvidene obrazce. Do 15. aprila je treba nato podatke oziroma celotno popisno gradivo preveriti, urediti in pripraviti tako, da ga pristojna popisna občinska komisija lahko prevzame. Naloga popisovalcev je težka, glede na to, da je v desetih dneh popisovalec dolžan pipisati 350 do 400 enot, v kar sodi določeno število gospodinjstev in stanovanj ter z njimi zajetih ljudi.

Uspeh popisa zagotavlja po eni strani pouk izbranega osebja, ki bo trajal dva do tri dni, po drugi plati iz centra vodena organizacija vseh faz popisa. Vodilno osebje pa se itak pripravlja že vse leto. Neposredni nosilci akcije so občinske skupščine. One oblikujejo ustrezno komisijo za papis, ki odgovarja v okviru enotne predvidene organizacije in predvsem metodologije. Iz občine bodo tudi instruktorji, ki delujejo v mejah občine tako, da spremljajo delo popisovalcev, jim svetujejo in pomagajo v spornih vprašanjih ali problemih. Republiški zavod za statistiko sedaj pripravlja v slovenščini in jezikih etničnih skupin popisne formularje, kontrolnike, skice terena in vse drugo, kar se lahko pripravi enotno in vnaprej, organizira pa tudi temeljne instruktaže v središčih, ki glede na oddaljenost in prometne zveze ustrezajo udeležencem. Vzdržujejo torej živ stik z organi popisa v federaciji in na terenu, sledeč ustaljeni metodski praksi ter novitetam, ki jih prinaša kot vedno čas in tehnika. Stik je nujen še posebno zato, ker letošnji popis prebivalstva vključuje tudi popis stanovanj in nekatere podatke za ažuriranje in moderniziranje stalnega registra prebivalstva. Kot je danes mogoče oceniti, bo to najtežji popis v Jugoslaviji, ki pa bo zagotovil tudi največ podatkov.

L. B.

pitma kroker

250 HVALEŽNIH SRČEC DEDKU MRAZU OD INGRADA NA OSNOVNI ŠOLI V FRANKOLOVEM

Leto za letom pionirji osnovne šole Frankolovo težko pričakujejo novoletne praznike, saj vedo, da jih vedno obišče dedek Mraz z darili njihovega patronata Ingrada. Vsako leto so pionirji bolj presenečeni. Tokrat pa je bilo presenečenje največje. V bogatih paketih sladkarij so pionirji našli lepa nalivna peresa, katerih so se zelo razveselili, saj številni pionirji niso imeli ustreznih pisal za pouk. Enako veseli in hvaležni so bili njihovi starši, saj so pretežno kmetje in njihovi otroci niso deležni kakršnikoli obdaritev v podjetjih.

Radosti, ki je preplavila obraze pionirjev ob živopisnih darilcih, ni mogoče popisati. Slišati je bilo le vzdihe občudovanja in začudenja. Iskrena zahvala slehernega pionirja je obtičala globoko v srcu in nihče ne bo pozabil tako prijetnega presenečenja.

Dedek Mraz pa ni pozabil tudi na učitelje, ki so prejeli prav tako lepa darilca, za katera so hvaležni. Prijeten je bil pogled na radostne in srečne obraze 250-ih mladih ljudi ob prejemu daril, saj jim bo to tudi nov impuls za uspešnejše učenje v letu 1971.

E. Č.

TABORNIKI ŠOŠTANJA SO ZBOROVALI

Preteklo nedeljo je bil v Šoštanju redni letni občni zbor tabornikov OPG Šoštanj, na katerem so taborniki pregledali delo, ki so ga opravili v preteklem letu. Poleg tega pa so začrtali tudi nadaljnji razvoj odreda.

Delo odreda je bilo v preteklem letu izredno pestro. Od vseh članov je zahtevalo izredne delovne napore, saj jim je primanjkovalo časa, ki je med rednim šolskim letom eden izmed najbolj perečih problemov. Večina odraslih članov OPG, ki so hrbtenica odreda je namreč na študiju v Ljubljani in Celju, domov pa prihajajo samo ob sobotah in nedeljah. Tako so morali v teh dveh dnevih urejati vse kar je bilo treba urediti, poleg tega pa še marsikaj organizirati.

Kljub težavam s katerimi so se spopadli, pa so bili vendarle v mesecu maju na predlog predsednice IO ZTS Jerneje Belinger, organizatorji področnega mnogoboja za medvedke in čebelice. Mnogoboj je izredno uspel, tako po organizacijski plati, kot tudi po samem tekmovanju, saj so naši taborniki zasedli prvo mesto.

Med vsem letom so se neprestano borili s finančnimi težavami, saj denarja skoraj niso imeli. Pričele so se širiti celo govorice, da je odred že skoraj propadel.

Kljub velikim naporom so ostali nemočni, spričo dejstva, da pač ni denarja. Oprema je bila že skrajno dotrajana, prav tako tudi ostali pripomočki. Takrat pa so pomislili na kredit pri KB Celje podružnica Velenje. Priznati je potrebno, da smo naleteli pri njih na veliko razumevanje in dobili posojilo 45.000 dinarjev. Ta vsota pa jim je omogočila, da so se stvari obrnile na boljše.

Ob koncu občnega zbora pa je tov. Belingerjeva podelila naslednjim prizadevnim članom odreda *priznanja: Kokot Alenki, Pilih Boži, Pilih Alenki, Dobrovnik Franciju ter Hren Antonu. Srebrno značko* sta za delo pri Medvedkih in Čebelicah dobili *Lučka Potočnik in Alenka Kokot.*

Najvišje priznanje ZTS za požrtvovalno in uspešno delo v našem odredu pa je prejel *Dušan De Costa.*

Celoten odred TOPGŠ je bil odlikovan s Partizanskim odredom, kar je najvišji naziv, ki jih podeljuje IO ZTS.

Izvoljen je bil tudi nov odbor. Za starešino je bil imenovan tov. Ciril Pilih, načelnik je Kokot Alenka, predsednik klubovcev pa je postal Stropnik Boris — BASA.

L. R.

SODELUJEJO TUDI PETROVČANI

Taborniški odred »Zelenega zlata«, ki deluje v Žalcu že preko deset let se je odločil razširiti svojo dejavnost še na Petrovče. S pomočjo vodstva osnovne šole v Petrovčah se je v organizacijo vključilo okoli 30 novih tabornikov in tabornic. Vsak teden enkrat se sestanejo in se učijo taborniških veščin. Svoje znanje si bodo spomladi in poleti še razširili na raznih akcijah in letnem taborjenju.

Zaenkrat bo v Petrovčah organizirana četa v okviru odreda »Zelenega zlata«, pozneje ko bodo pristopili še novi člani, pa se bo ustanovil samostojen taborniški odred.

Z. T.

TEKMOVALI BODO

Najmlajšim tabornikom — »medvedkom« in »čebelicam« — so v odredu »Zelenega zlata«, Žalec že vsa leta doslej posvečali kar največjo pozornost. Vsako zimo je bil organiziran poseben tečaj na katerem so najmlajši osvojili osnovno taborniško znanje. Na sestankih, igrah, pohodih, tekmovanjih in taborjenjih so si pridobili večje število veščin in preizkušenj.

Letošnje leto je uprava odreda sklenila, da se najmlajši vključijo v republiško tekmovanje medvedkov in čebelic za značko »Živka Lovšeta«. Tekmovanje uspešno poteka in po dosedanjih uspehih je pričakovati, da se bodo plasirali na visoko mesto.

ZT

ALI JE MOGOČE?

Ali je mogoče, da taka tovarna, kot je Pivovarna v Laškem nima evidence od kdaj do kdaj so bili tam nameščeni vsaj vodilni uslužbenci — direktor?

Ob priliki 25. obletnice samoupravljanja so mojemu pokojnemu možu Franju Vilharju priznali le 7 službenih let, čeprav je bil njen direktor pred in po vojni.

Svoje službeno mesto je nastopil 1. 1. 1939. Ko je izbruhnila vojna, je bežal. Pred tem je bil nekaj tednov zaprt v Celju. Vrnil se je maja 1945. kot delegat. Pozneje pa je bil nameščen kot direktor. Na tem mestu je ostal do svoje upokojitve leta 1952.

Vdova Božena Vilhar

TEŽAVE OSTANEJO

Nadaljevanje s 1. strani

obračali tudi v drugih sestavkih, še posebej pa v naši redni tedenski reportaži na deseti strani. Pri tem nameravamo ostati tudi v prihodje. Želeč si čimboljšega kontakta z vami, dragi naročniki in bralci, smo lani pričeli z rubriko »Iščemo najbolj podobne dvojčke«, ki smo jo zaključili v novoletni številki, ko smo vse dvojčke objavili še enkrat. Priznati moramo, da smo bili nad vašim sodelovanjem zelo presenečeni, ker nas seveda zelo veseli. Ne samo to, da je akcija stekla in da so slike dvojčkov redno prihajale v naše uredništvo, tudi ob zaključku je bil odziv tolikšen, da ste nas spravili kar v zadrego. Pisem s kuponi je prišlo toliko, da je to preseglo tudi najbolj optimistična pričakovanja. O rezultatih bomo seveda še pisali, akcijo samo pa bomo zaključili z javno radijsko oddajo Radia Celje.

Še in še bi lahko naštevali posamezne pozitivne in seveda tudi negativne strani našega lanskoletnega dela. Lani smo med drugim uspešno rešili tudi vprašanje ustanoviteljstva našega časnika, ki so ga prevzele Občinske konference treh občin in tako smo dobili po več kot štirih letih svoj družbeni organ — izdajateljski svet. Vse to se je seveda pozitivno odražalo tudi na naše materialno stanje. Ker se je dotacija s strani občin ustanoviteljic povečala, se je tudi delež izgube, ki jo mora pokrivati kolektiv občutno zmanjšal. S propagandno dejavnostjo in drugimi akcijami smo uspeli zbrati toliko denarja, da smo pokrili vso izgubo in še ustvarili nekaj skladov, ki nam bodo olajšali delo v letošnjem letu. S tem pa seveda ni rečeno, da so vsi tovrstni problemi že rešeni. Še daleč ne! Šestnajst strani kolikor jih obsega naš časnik, je absolutno premalo. Iz tehničnih razlogov ga je moč povečati na 24 strani, na manj to ne gre. Tu pa se stvari zatikajo. Povečani obseg bi terjal precej starih milijonov, s katerimi pa ne razpolagamo in tudi ni večjih izgledov, da bi do njih prišli.

Po višini letne naročnine smo zdaleč najcenejši lokalni časnik v Sloveniji, to pa se nam seveda precej otepa, saj taka naročnina ne pokrije niti polovice vseh stroškov, ki jih imamo z izdajanjem časnika. Lani nas je precej prizadela tudi podražitev papirja in mnogih storitev, vendar smo to le nekako izpeljali. Perspektive, ki stoje pred uredništvom, nikakor niso rožnate, vendar upamo, da bomo ob tesnem sodelovanju z ustanovitelji in drugimi družbenopolitičnimi dejavniki le uspeli, da v letošnjem letu uredimo tudi to, za nas tako pomembno vprašanje. V uredništvu smo že pripravili koncept Novega tednika na 24. straneh. Še v tem mesecu bo o njem razpravljal izdajateljski svet, ki bo moral dokončno izreči svojo odločitev o tem, kako bomo s svojim delom nadaljevali v prihodnje. Zelo radi bi, da bi ob vsesplošnih podražitvah, ki vedno sproti segajo v potrošnikov žep, naša naročnina ostala nespremenjena!

V novem letu si želimo še tesnejšega stika s svojimi bralci. Zato vas vabimo, da se oglašate na naš naslov. Da nas opozarjate na dogodke in probleme, o katerih bi morali pisati, pa smo jih v preteklem letu izpuščali. Ni potrebno, da se trudite in mučite s pisanjem sestavkov, dovolj je, da nas na posamezne stvari opozorite z dopisnico, ostalo bodo opravili naši novinarji. V novem letu želimo razširiti krog naših rednih sodelavcev, zato vabimo tem potom vse, ki jih veseli, da bi se ukvarjali z dopisništvom bodisi redno ali občasno iz svojih krajev, da kar pogumno sežejo po peresu in nam pišejo o posameznih dogodkih. Vsak začetek je težak, toda z vztrajnim delom in medsebojnim sodelovanjem bomo prebrodili vse težave in tako dosegli skupni cilj, ta pa je v tem, da bi v našem časniku pisali o vsem, kar je pomembno, zanimivo, o vsem, kar je potrebno, da so naši bralci obveščeni.

Naša akcija »Tednikovi pari« je dobro stekla. Pridobili smo že kar lepo število novih naročnikov, dvakrat pa smo tudi že razdelili naše nagrade. Ker akcija še teče, vas pozivamo, da se tudi vi vključite vanjo. Prepričani smo, da vam ni težko pridobiti vsaj enega naročnika; vam to ne pomeni težkega dela, mi pa smo slehernega novega naročnika veseli. Predstavljajte si, kakšen premik bi dosegli v naši nakladi, če bi sleherni naročnik pridobil SAMO ENEGA novega rednega odjemalca našega časnika! Naklada bi se podvojila, s tem seveda tudi naši dohodki, stroški pa, ki jih imamo, bi se bistveno zmanjšali. Še je čas, da sodelujete v naši akciji!

Ob zaključku samo še to: želimo si, da bi bilo naše medsebojno sodelovanje čim tesnejše, da bi bili naši stiki čimboljši, da bi tako lahko na tak način uresničili vse postavljene cilje. Tudi v letošnjem letu si bomo prizadevali, da bo časnik po svoji vsebini čimbogatejši, da bomo v njem še več kot doslej pisali o ljudeh, o njihovem delu, uspehih in seveda tudi težavah. Teh slednjih žal nikoli ne zmanjka in tudi mi ne ostajamo brez njih.

B. STRMČNIK

NOVA ŠOLA, KULTURNI DOM, KOMUNALA...

Krajevna skupnost Polzela je naloge, ki si jih je postavila preteklo leto v celoti izpolnila. Kot je povedal predsednik krajevne skupnosti Vinko ing. Kolenc na zadnji razširjeni seji, so lani pričeli z gradnjo nove šole, ki je sedaj že v drugi fazi gradnje, čeprav so z deli začeli šele novembra. Šola bo imela 10 učilnic, telovadnico, jedilnico, sanitarije, garderobo in najsodobnejšo opremo, tako da bo lahko v njej kabinetni pouk. Šolo nameravajo končati letos, stala pa bo okrog štirj milijone dinarjev. Poleg pričetka gradnje šole so lani asfaltirali okrog dva in pol kilometra krajevnih cest na Polzeli. Za to delo so v veliki meri prispevali občani sami. Zgradili so tudi del vodovoda v Založah, prav tako ob izdatni pomoči Založanov. Seveda sodijo med izdatke tudi vzdrževanje poljskih cest in drugih komunikacij, precej denarja pa so razdelili med društva in organizacije, ki delujejo na Polzeli.

V letošnjem letu je, kot smo že omenili, glavna naloga dograditev šole in obnovitev kulturnega doma Svobode. V domu bodo uredili centralno kurjenje, razširili bodo nekatere stranske prostore in dvorano skušali z razpoložljivimi sredstvi urediti čimbolje. Po načrtu, ki je že pripravljen, naj bi dela stala 1,05 milijona dinarjev.

Če bo letos Krajevna skupnost opravila vsa ta dela, bo imela zopet eno uspešno delovno obdobje več. Pri vsem tem moramo omeniti veliko pomoč občanov Tovarne nogavic in Garanta Polzela.

TONE TAVČAR

TRI KONFERENCE

Na zadnji seji članov predsedtva OK ZMS Celje so sprejeli polletni program dela občinske konefrence mladine. Tako bodo med drugim v naslednjih treh mesecih tri problemske konference celjske mladine. Na njih bodo govorili o mladih in samoupravljanju, o mladini in telesni kulturi v celjski občini ter pravilih organiziranosti Zveze mladine.

IZOBRAŽEVANJE MLADINE NA VASI

Občinska konferenca zveze mladine Žalec se je vključila v republiško akcijo izobraževanja mladine na vasi. Na področju občine Žalec se je za to akcijo odločilo kar šest mladinskih aktivov in sicer iz Vinske gore, Šešč, Vranskega, Griž, Galicije in Šempetra. Teme predavanj bodo: družbeno politične, gospodarske in socialne. Prvič pa se bo obravnaval tudi v širšem merilu tema razvoj turizma na vasi.

Vsekakor so takšna predavanja za mladino koristna, saj pomagajo širiti pogled na politično in gospodarsko področje.

T. Tavčar

intervju

IDEJA JE CILJ

NOVI TEDNIK: Gotovo ste prebrali intervju Franja Krivca z okrožnim javnim tožilcem Borisom Kmetom in uganili kakšna naj bi bila smer in vsebina najinega razgovora?

TONE ERJAVEC: Da prebral in zelo pozorno celo. Vprašanje, ki ga postavlja sindikatu je zelo pomembno, toda ne samo za sindikat, marveč za ves nadaljnji razvoj samoupravnih odnosov.

NOVI TEDNIK: Povzemamo vprašanje tovariša Kmeta: Kaj je sindikat storil pri osveščanju članstva in da bi nerazgledanost in iz tega izvirajoča neodločnost ne bila preredko sito za selekcijo dvomljivih odločitev?

TONE ERJAVEC: Konferenca sindikatov in vodstvo sindikata v občini je vložilo maksimalne napore, da vlogo sindikata kot politične organizacije okrepi in da se zlasti struktura v vodstvih sindikalnih organizacij kar najbolj izboljša. V tedniku ste sami zapisali, da je sedmim programskim točkam sindikat pristavil še pogoj; dobro delo sindikata, dobri kadri v njihovih vodstvih.

NOVI TEDNIK: Izobraževalna pot osveščanja sindikalnega članstva neposredno ni stvar vaše funkcije v občinski sindikalni organizaciji, nedvomno pa osveščenosti in dejavnosti vodstev sindikalnih organizacij pripisujete tudi to vlogo?

TONE ERJAVEC: Vsekakor, kajti besede mičejo, vzgledi pa vlečejo. Osveščenost in revolucionarnost sindikalnega vodstva je ključ osveščenosti članstva.

NOVI TEDNIK: Ker je občinska organizacija dala temu vprašanju tako velik pomen, je gotovo za to imela razloge. Ali je potemtakem pri nas še možno, da najmnožičnejšo politično organizacijo v delovnih organizacijah ne vodijo vedno najprimernejše osebnosti?

TONE ERJAVEC: Seveda je. Poglavitni vzrok za to, da povsod še niso dojeli prave vloge sindikata in da tudi napačno sklepajo o tem, kdo naj to organizacijo vodi.

NOVI TEDNIK: So torej še možni primeri, da odločitve, kdo naj vodi sindikat, izvirajo iz ožjih, predvsem vodstvenih krogov?

TONE ERJAVEC: Da, taki primeri še vedno slabijo učinkovitost sindikalnih organizacij. Ne mislim, da težnja po organizaciji, ki bi bila »uglašena« z vodstveno strukturo, zavestno nastaja zato, da bi kdo lažje ribaril v kalnem, da bi dvomljive odločitve ne imele ovir. Mislim, da je to prej odraz bojazni pred delitvijo politične oblasti, če smem uporabiti ta nesimpatični izraz. Jasno pa je, da take razmere pogojujejo razrast in nemoten potek napačnih, škodljivih odločitev. Omogočajo jih.

NOVI TEDNIK: Preskočiva na statute, ki so predmet 15. ustavnega amandmaja. Celjska sindikalna organizacija je na zadnji konferenci doživela laskavo priznanje za aktivnost na tem področju. Ali je v novih statutih izpričan večji poudarek na odgovornosti?

TONE ERJAVEC: Omenjeni 15. amandman je ponudil možnost uveljavljanja vsestranske odgovornosti. Opozoriti pa je treba na problem, ali se lahko vprašanje kolektivne odgovornosti sankcionira drugače, kot je že ustaljeno, z zamenjavo delavskega sveta in prepovedjo izvolitve članom za določen čas in končno s prisilno upravo, ki prizadene ves kolektiv. Redko sredina, iz katere je bil član kolektiva izvoljen v samoupravni organ, pokliče na odgovornost svojega izvoljenca za škodljivo odločitev. Takrat pride v ospredje izgovarjanje na nerazgledanost, premajhno obveščenost, na slepo zaupanje vodstvu itd. Sindikati so zato vztrajali, da v statutih pride čim bolj do izraza osebna odgovornost, ki se povečuje z večjo pristojnostjo vodilnih.

NOVI TEDNIK: In kako je s stimulacijo sindikalnih voditeljev. So še pojavi, da le-ti dobijo boljša delovna mesta in se potem čutijo odvisne od določenega dela, ne pa od celega kolektiva?

TONE ERJAVEC: Osnovni vzrok je v tem, kako še vedno vrednotimo politično delo. Predvsem je tu vprašanje, kakšno podporo in položaj uspejo doseči voditelji sindikata v kolektivih. Naša prizadevanja so, da bi to vlogo opredelili tudi v statutih. Močno angažiran neposredni delavec v sindikatu vlaga veliko svojega časa in moči. Zgodi se mu lahko, da začne slabeti njegova delovna storilnost. Za večje organizacije bi bilo prav, če bi z internimi akti omogočili takemu funkcionarju uspešno vodenje organizacije, vendar bi take olajšave moral dajati kolektiv v celoti ali pa morda celotno sindikalno članstvo.

NOVI TEDNIK: Povrnimo se k temi razgovora s tovarišem Borisom Kmetom, ki zakonskim sankcijam nasproti postavlja politično delo, osveščenje. Tudi naš razvoj pelje v to smer. Kaj rečete o tem?

TONE ERJAVEC: Da, naš sistem je v to smer usmerjen. Predpise naj zamenjujejo družbeni dogovori, grožnjo kazenskih sankcij pa moralne norme, moralne sankcije. No ta ideja je cilj našega razvoja in je še vedno v dobršnjem delu stvar bodočnosti. Vendar ne idealizirajmo tega. Pravimo, da nosi naš razvoj v sebi protislovja. Ob jačanju zavesti je torej še vedno potreben družbeni nadzor, še vedno so nujne tudi sankcije proti kršiteljem zakonsko sankcioniranega življenja v družbi. Da bi hitreje rastla zavest, je po mojem nujna hitrejša in učinkovitejša pot pravosodnega sankcioniranja ekscesov.

NOVI TEDNIK: Gotovo nisva izčrpala vsega, kar zaobjema ta splet problemov. Pustiva jih še drugim nekaj. Koga predlagate za naslednji štafetni intervju?

TONE ERJAVEC: Midva sva se dolgo zadržala pri vlogi in profilu sindikalnih kadrov. Sindikalnemu članstvu pa ne more biti vseeno, kako je s strokovnimi kadri v delovnih organizacijah, od katerih je odsivsna rast proizvodnje in z njo standard. Želim, da o teh vprašanjih in o razvojnih programih kolektivov, občine ter regije govorite z direktorjem Zavoda za napredek gospodarstva, tovarišem Fedorjem Gradišnikom.

JURE KRAŠEVEC

obrazi

ALBIN ZUPANC

Kdo ve če je »poplemenitenje« Teharčanom kdaj koristilo? Zupančevim gotovo ni. Kako se je preživljala družina, katere poglavar je bil cinkarniški delavec in ki je po dveh materah štela 11 otrok. Kaj je čudnega, da so se Zupančičevi raztepli po svetu čim so odrasli šolskim klopem.

Albin je bil Benjamin in je ostal doma. Izučil se je pri Rebeku in kadar ni bil v delavnici in kadar se ni sestajal z ljudmi kot so bili Slavko, Vilč, Vera in Mica, kot Milan, Miloš, Tone, Dušan in drugi, takrat je kolesaril.

Obledeli časopisni izrezki pričajo o tem, da je Celje imelo pred vojno državnega in slovenskega juniorskega prvaka, ki ni bil nihče drugi kot Albin Zupanc. Ali ni precej bolj jasno, kako da je ta letošnji šestdesetletnik — jubilej je praznoval na tretji novoletni dan — tako prizadeven, vnet in uspešen predsednik avtomoto društva, ki ima ime po Albinovem prijatelju, navdušenemu motociklistu Slavku Šlandru. Kaj bi se šli skrivalnice. Prej našteta imena pripadajo prijimkom kot so Šlander, Zidanšek, Apih, Grčar, Skvarča, Kraigher, Stante. Skratka Albin Zupanc je tesno povezan z predvojnim revolucionarnim gibanjem v Celju in okolici in prvo leto vojne, ko je po nalogu Slavka Šlandra moral delovati doma, vendar bil v najtesnejši povezavi tako z vodstvom partije in celjsko četo. Tako vse do aretacije leta 1942. Bil je vklenjen na isto verigo kot ujeti borci Veličkove čete in Tončka Čečeva. Pravo naključje in sreča, da takrat ni končal pred zidom, da so ga poslali v Dachau.

Kdo od Celjanov, zlasti srednja generacija, ga ne pozna. Tik po vojni predsednik sodišča za slovensko narodno čast, potem delegat (direktor) v Žični in podjetju Fuchs, nadalje dolgo časa direktor tovarne tehtnic in nazadnje direktor podjetja »Utež«.

Albin Zupanc je že 15 let na čelu celjskega avtomoto društva. Pravi, da bo samo tako dolgo, da bo servis, testirni center in motel ob Ljubljanski odprt. Potem bo izpregel.

Povedal je še, da so na Silvestrovo, ko ju z ženo ni bilo v stanovanju, doma pa sta bila sinova s prijatelji, vdrli v stanovanje mladi ljudje, izzivali, se pretepali in precej porazbili.

»Tudi mi smo bili v mladih letih vihravi, drzni. Toda mej spodobnosti pa le nismo prekoračevali. Celo znanega vohljača Čuka, ki nas je povsod zalezoval, smo potegnili iz apnene jame, ko je po nesreči zdrknil vanjo pri takem zalezovanju . . .«

Kako navihano so se mu svetile oči, ko je pripovedoval o dogodkih s policaji, kulturbundovci. Dogodkih, ki so bili smešni, vendar tudi s ciljem in pomenom.

Jure Krašovec

SLG NAJ POSTANE RESNIČNI KULTURNI DOM

INTERVJU Z UPRAVNIKOM SLOVENSKEGA LJUDSKEGA GLEDALIŠČA BOJANOM ŠTIHOM

Izkoristili smo dvojno priložnost in ob zaključku starega leta ter izidu zakona o kulturnih skupnostih in financiranju kulturnih dejavnosti zastavili upravniku SLG Bojanu Štihu nekaj vprašanj.

Če pomeni zakon o kulturnih skupnosti res prelomnico, s čim bi po vašem še morali prelomiti, da bi bilo v prihodnosti čim manj prelomnic?

»Gre za to, da dobi (ima) kulturna v družbi svojo naravno funkcijo. To pomeni, da kultura ni nekaj nad družbo ali celo zunaj nje, marveč je njen naravni in nepogrešljivi del. Ustvarjalci kulture morajo storiti vse, da bi družba postala, kot pravimo — kulturna. Ko se zavzemamo za rast ljudske kulture, ali pa kulture človeka, se zavedamo in spoznavamo, da je lahko tako imenovana elitna kultura v svojem jedru pravzaprav antikultura. Pri tem seveda ne gre za to, da bi v človeku, v ljudeh vzbudili željo po sodelovanju in sodoživljanju v kulturno umetnostni sferi. Če bodo kulturne skupnosti delovale v tej smeri, kajpak smemo upati v njihov kulturno funkcionalni in duhovni pomen.«

Slišali smo, da je izid zakona zakasnil zaradi neenotnih mnenj v razpravi o njegovem osnutku, v kateri sta si bili v laseh republiška in »ostala« kultura. Kakšno je vaše mnenje o tej dvojnosti?

»Ne poznamo republiške in »ostale« kulture. Ta je ena sama in takšna, kakršna je — rezultat umetniško ustvarjalne moči sodobnega človeka. Najpomembnejša so načela kvalitete, odkrivanje novega in neznanega, duhovno ustvarjalna prisotnost v sodobnem času. Z našim delom moramo bolj kot kdajkoli vztrajati na enotnosti slovenskega kulturnega prostora, na njegovi funkcionalni povezanosti in na njegovi ustvarjalni učinkovitosti. Kdor dela in ustvarja dobro in pogumno, naj tudi ima materialne prednosti.«

Kaj lahko recimo provinca prispeva slovenski kulturi?

»Čimprej moramo odstraniti iz naše zavesti in besedišča izraz provinca.. Gre za to, da kulturni ustvarjalnosti ustvarimo povsod materialno organizacijske možnosti. Ko pa so te podane in izoblikovane, je na kulturnih ustvarjalcih, da jih izkoristijo v polni funkcionalni moči. Tisto, kar moramo v skupnem delu in ustvarjanju preseči, je zaprtost v lastni kraj. Tedaj moramo stremeti k sodelovanju, izmenjavi in spremembam. Razdalje — geografske — so v naši deželi tako majhne, da resnično ne morejo pomeniti ovire za srečanja in skupno delo. Zmanjšati pa moramo duhovne in institucionalne razdalje, ki še vedno razdvajajo kulturne ustvarjalce.«

Zadnja celjska gledališka sezona je bila po splošni oceni zelo uspešna. Ali to pomeni, da so se izpolnila tudi vaša pričakovanja kot direktorja ustanove in v čem?

»Če je bila pretekla sezona uspešna, potem je v tem treba videti dejstvo 20-letnega dela in ustvarjanja celjskega gledišča. Umetniški zbor in tehnično osebje, a tudi upravniki tega gledališča od Fedorja Gradišnika do Slavka Bejaka so izoblikovali gledališki organizem, ki je sposoben rasti in napredovati. Zato upam v dobro pot našega gledališča«.

Kakšen je vaš odnos do modernih del, če imate seveda pred očmi vendarle specifično sredino in kako vidite ob tem poslanstvo SLG?

»Trdno sem prepričan, da mora v našem gledališču obveljati oblikovni in vsebinski pluralizem umetniškega ustvarjanja. Toda nove interpretativne in repertoarne vidike je treba odpirati v soglasju s sredino, v kateri delamo. Inovacije morajo biti rezultat sistematičnega in logičnega odlikovanja repertoarne podobe, ki naj temelji na ustvarjalni svobodi.«

Česa bi si želeli v novem letu?

»Želim, da bi delali dobro in v zadovoljstvo obiskovalcev. Želim, da bi nam gledalci s pravično oceno našega dela in ustvarjanja sledili v gledališki avanturi. In še dve želji: da bi lahko število izpopolnili ansambel in razrešili njegov socialni položaj in da bi lahko začeli s pripravami na temeljito obnovo gledališke hiše, ki naj postane resnični kulturni dom v Celju in njegovi regiji.«

D. HRIBAR

DAN, KI GA MORDA NE BO

PRIREDITVE OB SLOVENSKEM KULTURNEM PRAZNIKU V CELJU

Potem, ko smo v Celju pred leti imeli dan prosvetnih delavcev (v večini drugih občin pa ga še vedno imajo), je lani svet za kulturo in znanost občinske skupščine predlagal, naj bi bil letošnji osmi februar, to je slovenski kulturni praznik, tudi dan prosvetnih in kulturnih delavcev celjske občine.

Predlog sam po sebi je vsekakor zelo umesten, vendar pa je seja, na katero je svet za kulturo sklical iniciativni odbor za pripravo prireditve, izzvenela dokaj drugače. Pokazalo se je namreč, da stvar niti ni tako preprosta. Ustrezen občinski sindikat, kot so ugotovili, doslej ni opravil svoje naloge in tako pravzaprav ni znano, kaj menijo o dnevu prosvetnih delavcev šolski kolektivi. Nekaj pripomb je bilo ob tem, da slovenski kulturni praznik, ki pride letos na ponedeljek, ne more biti pouka prost dan, oziroma bi ga morale šole spričo petdnevnega delavnika nadomestiti. Prevladalo pa je mnenje, da bi bil to delovni dan in ga zatorej ne bi bilo treba nadomeščati.

Ne glede na odločitev šolskih kolektivov, ki bi jo naj posredovali občinskemu sindikatu, ta pa v najkrajšem času iniciativnemu odboru, bo, kot je bilo sklenjeno, svet za kulturo in znanost pripravil za javnost koncert komornega zbora RTV (v ponedeljek, 8. februarja ob 19.30 v Narodnem domu), občinske svet ZKPOS razstavo slovenskih literarnih novitet v prostorih študijske knjižnice, pododbor društva slovenskih likovnih umetnikov pa razstavo novejših del svojih članov v Likovnem salonu. Ob otvoritvi bo komorni moški zbor zapel dve novi pesmi. Tako bomo morda tudi brez dneva prosvetnih in kulturnih delavcev primerno počastili slovenski praznik.

dhr

RAZSTAVA P. ČERNETA

V svoji prvi letošnji razstavi je Likovni salon predstavil celjskemu občinstvu akademskega kiparja Petra Černeta. Ta razstavlja 19 skulptur. Vsa dela so naprodaj (nekaj je že prodanih), cene pa se gibljejo od 1000 do 4000 din, le ena skulptura presega 10.000 din.

Razstava v Likovnem salonu, za katero je precej zanimanja, bo odprta do 30. tega meseca.

eh

IZ DNEVNIKA SLG CELJE

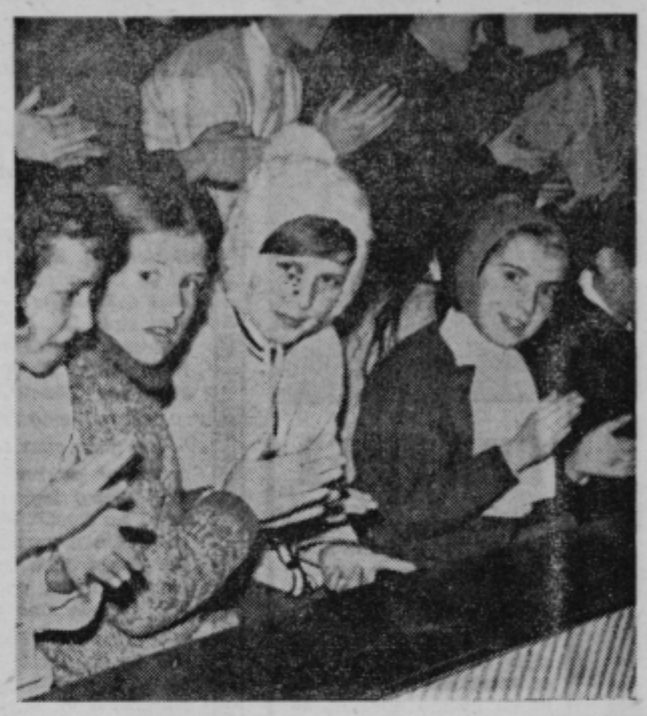

Otroci na predstavi »Rdeče kapice in dedka Mraza« v SLG Celje

Mesec december je po dobri stari tradiciji celjskega gledališča domala v celoti rezerviran za novoletno praznovanje. Letošnjo pravljico RDEČA KAPICA IN DEDEK mraz si je v 33 ponovitvah ogledalo čez 10.000 otrok. Večina teh predstav je bila pred zaključeno publiko, bodisi za šole bodisi za kolektive, ki so povezali prihod dedka Mraza še z obvezno obdaritvijo. Tako se je čas študija za novo abonmajsko premiero, za krsto uprizoritev Kamenikovih GALEBOV, premaknil v januar. Po delovnem načrtu bo premiera v prvi polovici februarja. V času študija pa bo obnovljena še Veronika Deseniška, ki bo po prvem februarju v novi zasedbi spet na repertoarju. Dotlej se bodo vrstile redne predstave Gospodične Julije, Županove Micke in Sekire.

Da bi zapolnili vrzel v začetku novega leta, smo povabili v goste Mestno gledališče ljubljansko, ki nam bo v soboto, 16. tega meseca pokazalo izredno uspelo komedijo GOSPOD EVSTAHIJ IZ ŠIŠKE. Po stari vodvilski predlogi Eugenèa Labicha jo je v naše razmere in na naša tla postavil, predelal in dopolnil Žarko Petan, songe pa je napisal Ervin Fritz. Komedijo je zrežiral Miran Herzog, v glavnih vlogah pa se bomo srečali z našimi starimi znanci Janezom Škofom, Zlatkom Šugmanom, Vero Perovo ter drugimi.

Na nedavnem gostovanju na Koroškem, kjer si je VERONIKO DESENIŠKO ogledalo preko 2000 obiskovalcev — o tem bomo spregovorili prihodnjič — je bil sklenjen tudi dogovor s celovško radijsko postajo, za katero bomo posneli nekaj del iz našega vsakoletnega repertoarja. Tako smo pri njih 4. januarja že posneli ŽUPANOVO MICKO, računamo pa še na tesnejše sodelovanje.

POMAGAJ SI SAM IN UNIOR TI BO POMAGAL

5.000 KILOMETROV PO CESTAH AVSTRIJE, ČEŠKOSLOVAŠKE, ZVEZNE REPUBLIKE NEMČIJE, NIZOZEMSKE, BELGIJE, FRANCIJE, ITALIJE IN JUGOSLAVIJE

7

Vsak človek naj živi v svojem intimnem svetu pa če je ta za zunanjost še tako nemogoč. Po nepisanih pravilih je vsakemu dano živeti — vsaj delček — svojega življenja. Slika pa je bila lepa. In fant pravi, da se bo upisal na likovno akademijo, da bo zapustil tehnično področje. Rad bi risal.

Mnogi drugi ga niso razumeli. Drugi so svet, ki so ga spoznavali na dolgi poti, živeli drugače. Dekleta so se zadovoljila s pisanjem pisem. Seveda fantom. Tistim, ki so takrat morali živeti doma brez njih. Ta dekleta so bila zasanjana, polna neke čudne in neopredeljene nestrpnosti, ki se je izražala v grobih odnosih do sosednjih bitij. Sožitje je bilo razbito in nihče si ni delal utvar, da bi bilo lahko boljše.

Drugi so uživali v glasbi. Gramofone s ploščami so navijali pozno v noč. Tretji so bili najboljši. Skrbi so pustili doma in se prepustili svobodnemu dihanju, polnemu življenja, ki ga morda nikoli več ne bodo doživeli.

Nekako tako je bilo tudi pri ogledovanju znamenitosti Amsterdama, Rotterdama in ostalih nizozemskih mest. Bila nas je skupina, ki je hotela videti čimveč zanimivosti. Bila pa je tudi skupina, ki je hotela videti čimveč trgovin in za majhne denarje nakupiti čimveč blaga. Tako smo vedno prišli do razkoraka, kjer je bilo nekaj ljudi žrtev.

Športni novinar, starejši možakar, ki smo ga poprosili da nam pokaže pot do znamenite Rembrantove galerije, je dober poznavalec Jugoslavije. Bil je že večkrat pri nas, poleg tega pa se osebno pozna tudi z nekaterimi našimi športnimi novinarji. Srečali so se na številnih mednarodnih tekmovanjih širom po vsem svetu. Vsaj športni novinarji so ljudje, ki ne poznajo odstopanj, ki pomenijo razdor v medsebojnih urejenih odnosih. In kaj meni o Jugoslaviji? Pravzaprav zelo v redu stvari. Pravil je, da smo preveč zahtevni, da pa za tiste zahteve premalo žrtvujemo. Treba bi bilo več osebnega napora, da bi bili upravičeni na zahteve. Morda smo tudi preveč osebni, da gledamo samo na to, kako raste solata v našem vrtu, vse sosedovo pa dajemo v nič. Premalo je tudi sodelovanja. Mnogo je v vsem tem resnice.

Ko si ogledujem Amsterdam in ga poskušam primerjati z ostalimi glavnimi mesti, ki sem jih videl moram priznati, da je to tisto mesto, ki je name naredilo najmočnejši vtis. Do neke mere ga lahko primerjam z Atenami, prav gotovo pa ne s Carigradom, Sofijo, Budimpešto, Dunajem, Prago, Brnom, Nürnbergom, Bonnom, Kölnom itd. Čakam samo še na Pariz. Sicer pa ima vsako mesto nekaj svojega. Vsako mesto ima nekaj tistih čarov, ki jih drugo mesto niti v sanjah ne more imeti.

Amsterdam: mesto na vodi in pod vodo. Kanal pri kanalu, preko sto jih je, mostov pa še mnogo, mnogo več. Ob kanalih ceste, ob njih visoke, kot mlada dekleta vitke hiše z ozkimi vzidanimi okni. Fasade so obložene z rdeče — rjavkastimi — belimi klingerjevimi ploščicami zaradi vlažnega podnebja, ki ne ustreza standardnemu podnebju. Pri nas podnebje ustreza pa ne moremo najti takšnega ometa, ki bi na steni zdržal vsaj nekaj let. Na vodi čoln pri čolnu, ladjica na ladji. Promet, ki se v glavnem odvija samo po vodi, je bolje speljan, kot pri nas. Pa brez vseh semaforjev in miličnikov. Pa še posebnih problemov s popravljanjem cest nimajo. Voda je vedno ista! Tisti prevoz po kanalih skozi vso mesto in še ven, kjer pristajajo največje ladje pa je bil čudovit.

Amsterdam je svet v malem. V njem imajo Kitajci svojo restavracijo, Japonci, na cesti srečaš svobodno in moderno misleče mladeniče s kitarami in nahrbtniki čez hrbet s celega sveta. Sedijo pod velikim spomenikom sredi glavnega trga in protestirajo. Včasih jim uspe! Dolgi lasje plapolajo tja proti morju, oči pa so sramežljivo temne od prizadetosti, da jih nihče ali zelo malo ljudi razume. Kako smešno in čudno!

Še nekaj o trgovinah: Nizozemci so prišli celo tako daleč, da so v največjih trgovskih hišah namestili direktne televizijske ekrane, obešene pod strope, kamor s skritimi televizijskimi kamerami lovijo ljudi, ki mislijo kaj mimo blagajničarke odnesti na svetlo. In tako, ko se nekateri lahko opazujejo v televizijskih ekranih in sami pri sebi uživajo, da so bili vsaj enkrat na televiziji pa je ista zadeva za one druge lahko kaj neprijetna. Registrira namreč njihova nečedna hotenja. Ko poskušajo iz trgovine z neplačanim blagom se jim pred nosom zaprejo vrata. Pred drugimi hudo neprijetna zadeva!

Po prijetni vožnji, trajala je dobro uro — ta je za turista, ki hoče vsaj delno spoznati Amsterdam, mesto s 800 tisoč ljudmi, imenovano tudi severne Benetke — gremo še na potep . . . Majhen potep. Samo z očmi. In seveda z nogami . . .

Drobne ulice. Neverjetno stisnjene, podobne stiskajočima ljubimcema. Izložbe. Pa ne takšne, kot pri nas. V njih je nekaj drugega. Prijetnejšega. Lepšega. Žive osebe, imenovane ženske. To blago se tudi prodaja. Dobro prodaja. Marsikdo pride v Amsterdam samo zato, da si lahko za guldne kupi nekaj ljubezni. Sicer samo posteljne ljubezni za nekaj minut, vendar ljubezen je. Morda bolje rečeno — je trenutek prijetnega doživetja.

One slabše vrste sedijo na stolih pred svojimi delavnicami. Vabijo. Te »rajcasto« opazujejo, ko ves rdeč v obraz in še kam drugam korakaš mimo. Bolj odločne te pocukajo za rokav, z desno ali levo nogo rahlo zakoketirajo, privzdignejo krilo, da vidiš tja . . ne bom rekel v nebo! Roka, seveda njena, poseže za vrat, boža in poskuša doseči, da bi jo pospremil v posteljo. Ne za dolgo. Ne za hudičevo prijetnost. Bolj za guldne, kajti to je njihov poklic. Kot poklic pometača. Inženirja. Ali koga drugega, da ne bo zamere.

Nadaljevanje prihodnjič

IVAN VEBER

Običajno je tako, da so delovni ljudje tihi in skromni, zvesti svoji domovini, svojemu podjetju in svoji družini. Ne iščejo nobenih ugodnosti, privilegijev in podobno, temveč so zatopljeni v svoje delo, ki ga hočejo opraviti dobro in z velikim čutom odgovornosti.

Med te delovne ljudi je spadal tudi Ivan Veber, ki je delal petintrideset let v EMO. Čeprav bolan je vztrajal na svojem delovnem mestu do zadnjega diha, dokler mu zahrbtna bolezen ni preprečila, da bi prišel na svoje delovno mesto. Moral je v bolnico, kjer je kljub skrbni negi zdravnikov podlegel neozdravljivi bolezni.

V času NOB je bil Ivan eden tistih delavcev v EMO, ki je z vso vnemo podpiral OF in delal zanjo. V času stare Jugoslavije pa je preživljal težke čase, kot večina celjskih delavcev

Po vojni se je kot član partije aktivno vključil v delo na področju obnove porušene domovine, na področju kulture in športne dejavnosti. V tovarni ga najdemo med prvimi poborniki za ustanovitev društva ljudske tehnike, veliko pa je njegovo delo pri športnem društvu »OLIMP« v Gaberju, kjer je delal z vso vnemo skoraj vsa povojna leta.

Tako kot je živel tiho in skromno, se je po dolgotrajni in mučni bolezni poslovil od svojega dela in svojih sodelavcev.

Za njegovim tihim odhodom brez slovesa pa je ostalo delo 35-letnega obdobja. Z generacijami delavcev se je Ivan pogovarjal, jim reševal njihove osebne težave, in nemalokrat žrtvoval svoj prosti čas. Vse svoje življenje je posvetil človeku - delavcu, ga izobraževal in mu ustvarjal lepše življenje.

Dragi Ivan, za Tvoje delo se Ti še enkrat zahvaljujemo in obljubljamo, da Te bomo po naših močeh posnemali in nadaljevali Tvoje delo. Vedno se Te bomo spominjali kot najboljšega kolega, vedrega, polnega vere v človeka.

Kadrovska služba
EMO Celje

KUPIMO STANOVANJE

ali stanovanjsko hišo na območju Celja. Ponudbe dostavite Trgovskemu podjetju »Tehno-mercator« Celje, Gubčeva ul. 2.

mini reportaža

SEKIRA S TREMI TOPORIŠČI

To, da Tone gradi ali bo gradil hišo, ni za vse pomembno. Za naju z Edijem pa. Edo, ta, mož od tete Pavle, ki je bila prejšnje mandatno obdobje, član delavskega sveta, ob sencah z vencem sivih las, ker izgublja živce ob televizorju zaradi nogometa in jaz, pa Nace, ki je užaljen, če mu rečeš Nac, smo bili Tonetovi — težaki.

Podirali smo les.

Pri tem smo se samo enkrat sprli.

Tu ne mislim na tisti spor, ko je Edo zagnal žago in sekiro po tleh ter hotel na kosilo. Ta Edo, to ti je kampeljc! On ti meni nič tebi nič, opoldne ko je zatrobila sirena, čeprav je bila prosta sobota, enostavno misli na kosilo. Seveda smo se sprli.

Potem je Tone dodal, da naju več ne bo nikoli prosil za pomoč. Pa ga bova midva, ko bova gradila hišo. Najprej Edo, čeprav zdaj nima denarja, ker si je na kredit kupil novo opremo za spalnico, ker je že 17 (z besedami sedemnajst) let poročen in je bila stara spalnica, vsaj nekateri deli, v nevzdržnem škripajočem stanju in je teta Pavla izsilila nakup, čeprav je Edo rekel, da bi raje šel po bučno olje v Avstrijo in s tem problem — ceneje rešil. Torej smo drvarili.

Nace pa vozil. S konji. Ta Nace je svojevrsten tič. Na vozu, ki ima zračnice iz gume, ima tako stare zračnice, da so mene še posebej prizadele. Venomer sem moral na eno strani pridržavati voz, da ne bi zračnica počila. Zdaj lahko povem, da sem se samo delal, kot bi pridrževal voz, čeprav so se oni nasmihali. Pri tem pa sem globoko sopihal. Bolj, kot takrat, ko je krožila pletenka.

Pri delu smo bili tako navdušeni, da smo pozabili na teto Milko, ki je pustila malico v avtomobilu. To pa zato, ker Tone ne vidi rad, če mu tudi z malico silimo v ženo, ki je nama teta, pa čeprav zanj podiramo les. Torej hlode. 27 smrek in dva krmežljava bora. Tista dva bora, hvalabogu, da sta se sama posušila, si bom najbolj zapomnil, ker sem en del pozabil spustiti z ramena, in me zato še danes peče vest.

Ne vem, kako so plačani težaki, vendar midva z Edijem zasluživa več, kot pa sva dobila. Ne zato, ker sva spila toliko vina, da za tesarje ne bo ostalo, temveč zato, ker vseeno Edo ni šel na kosilo, čeprav ga je čakal našpikan zajec, ki so ga predtem celo ubili. Več zasluživa enostavno zato, ker sva sploh pridna delavca, kar sicer Tone na glas ni priznal, vendar mu pozneje ni preostalo drugega, kot da sva mu naslednji dan zopet pomagala. Sprijaznil se je z usodo, in dejstvom, da pač gradnja hiše stane. Midva pa tako ne sprejemava denarja, temveč naturalije. Pletenko. Zdaj sva drvarja in pol.

Nani

CELJE

ŽABE BODO REGLJALE

Končane so občinske sindikalne športne igre. Bile so uspešne. Podelitev priznanj najboljšim ekipam bodo opravili na javni oddaji 26. januarja. Ob tej priložnosti bodo nastopili nekateri znani celjski kulturni delavci, po dolgih letih pa se bo predstavil tudi nekoč zelo znani celjski zabavni ansambel Žabe, ki je s prijetnim muziciranjem vedno in povsod razveseljeval poslušalce. Nastopili bodo v skoraj kompletni postavi z majhnimi in nujnimi spremembami. Vmes bodo podeljevali nagrade tistim, ki so bili najboljši v sindikalnih športnih igrah. Le-te so med najboljšimi v republiki in njihovi izvajalci obljubljajo, da bodo v letošnjem letu še boljše. Vsporedno poteka tudi tekmovanje za sindikalno rekreacijsko značko, ki jo bodo najboljšim podelili maja. To bo prvič. Za letošnje sindikalne športne igre imajo največ zaslug Ivan Kramer, Edo Gaspari in Tone Goršič.

teve

TEDNIKOVI PARI — TEDNIKOVI

Danes objavljamo naročilnico in kupon tretjega kola. Hitro pridobite novega naročnika NOVEGA TEDNIKA, izrežite naročilnico, jo čitljivo izpolnite ter nalepite na dopisnico (ali pa pošljite v kuverti) in jo pošljite na naslov: UREDNISTVO NOVEGA TEDNIKA, CELJE, Gregorčičeva 5. Pod naslov OBVEZNO PRIPISITE »TEDNIKOVI PARI«.

Želimo vam obilo uspeha pri izbiranju novih naročnikov in še več sreče pri žrebanju kajti denarne nagrade so lepe.

ŽE EN PRIDOBLJEN NAROČNIK NOVEGA TEDNIKA VAM LAHKO PRINESE STO TISOČAKOV NAGRADE.

KOLO: III | AKCIJA »TEDNIKOVI PARI« | **KUPON 2**

NAROČILNICA

STARI NAROČNIKI

Priimek _____

Ime _____

Kraj _____

Ulica, št. _____

Pošta _____

Datum _____

Podpis _____

NOVI NAROČNIKI

Nepreklicno naročam NOVI TEDNIK najmanj za dobo enega leta.

Priimek _____

Ime _____

Kraj _____

Ulica, št. _____

Pošta _____

Podpis _____

IZREŽITE IN POŠLJITE NA NAŠ NASLOV

mali intervju

Vprašuje: Milan Seničar

Odgovarja: Sonja Cokan

Profesorica sociologije Sonja Cokan je zaposlena na Zavodu za rehabilitacijo invalidov v Celju. Mali intervju smo jim med drugim posvetili tudi za to, ker je bila leta 1944 prvi otrok v celjski porodnišnici.

»Rodila sem se ob 1.30 na 1. januarja zjutraj in bila tako prvi otrok rojen tistega leta v Celju.« **»So že tedaj obdarovali prvo mater in otroka?«** »Če se prav spominjam, tedaj še ni bilo daril.« **»Katerega Novega leta se najbolj spominjaš?«** »Vseh enako. Vedno je bilo lepo. Žal pa mi je, ker sem tako ob eno praznovanje, ker slavim Novo leto in rojstni dan skupaj.« **»Dobiš tudi dvojna darila?«** »Prav to je najbolj žalostno pri vsej zadevi, ker jih ne.« **»Imaš naziv profesorica, vendar ne delaš kot profesorica. Kako to?«** »Ni delovnega mesta. Sicer bi pa rada poučevala. Najraje na ekonomski šoli, ki sem jo tudi sama obiskovala.« **»Kako dolgo je tega, kar nisi več študentka?«** »Dve leti in pol.« **»Je bilo težko, mislim na materialno plat?«** »Imela sem v redu štipendijo, poleg tega pa sem delala še honorarno.« **»Honorarno delo?«** »Tipkala sem diplomske naloge«. **»Še kaj drugega? Če se ne motim si bila tudi manekenka?«** »Drži. Delala sem kot manekenka pri Centru za sodobno oblačenje v Ljubljani. Sodelovala sem tudi z institutom za sociologijo in centrom za raziskavo javnega mnenja, tedaj smo študenti delali razne ankete.« **»Se z manekenstvom ne ukvarjaš več?«** »Še. V Celju na obrtnih sejmih.« **»Si po končanem študiju takoj dobila službo?«** »Ne. Sedem mesecev sem bila brez dela. Imam občutek, da v Celju nimajo v delovnih organizacijah potreb po sociologih.«

ŠOLA V NARAVI

Osnovna šola I. celjske čete bo letos prvič pripravila šolo v naravi. Še pred semestralnimi počitnicami bodo popeljali učence petih razredov na bližnja celjska smučišča in jih naučili smučanja — enega nalepših zimskih športov. Šola v naravi naj bi trajala teden dni in čeprav bo v tem času redni pouk nekoliko okrnjen, so v šoli prepričani, da bodo to lahko zelo hitro nadomestili. Šole v naravi, ki so v nekaterih drugih občinah v Sloveniji že dalj časa redna oblika dela, so na našem območju še precejšnja novost.

OBDARITVE SOCIALNO OGROŽENIH

Novoletne obdaritve socialno ogroženih občanov so v nekaterih krajevnih skupnostih celjske občine že običaj. Tudi v zadnjih dneh lanskega leta se tej navadi niso izneverili. Medtem ko so na Dolgem polju, na Svetini, na Otoku in v Centru to storili še v starem letu, bodo v nekaterih drugih krajevnih skupnostih povabili socialno ogržene občane na skupno srečanje še v mesecu januarju. Zanimivo, je, da je na celjskem območju še vedno precej občanov, ki prejemajo socialno podporo. Na Ostrožnem je takih občanov 54, na Dolgem polju 26, na Svetini 19, na Otoku 15, v Medlogu 7, na Aljaževem hribu 24, v Centru 20, v Štorah pa več kot 40. V mnogih krajevnih skupnostih so novoletne obdaritve združili s pogostitvami, ki so izredno lepo uspele. To je tudi razumljivo, če upoštevamo, da so socialno ogroženi občani takih pozornosti le redkokdaj deležni. V nekaterih krajevnih skupnostih pa, kjer si pogostitev niso mogli privoščiti, so se predstavniki krajevne skupnosti in organizacije Rdečega križa odločili za obiske. Tako so na primer storili v Medlogu, pa tudi drugod.

Obdaritve in pogostitve socialno ogroženih občanov pa niso odvisne samo od dobre volje peščice krajevnih aktivistov. Za take akcije so potrebna tudi materialna sredstva. Za ta del organizacijskih priprav pa je bilo doslej v podjetjih in ustanovah še premalo razumevanja.

CENTER MARKSISTIČNIH KROŽKOV

V Celju so pred dnevi ustanovili koordinacijski center marksističnih krožkov za področje celjske regije. Za predsednika centra so izvolili ZDRAVKA MELANŠKA. Se dež centra bo pri predsedstvu občinske konferenco Zveze mladine v Celju. Center bo predvsem skrbel za koordinacijo dela posamesnih krožkov, ki so se razvili predvsem na srednjih šolah in pomenijo osnovo za izobraževanje mladinskih kadrov.

ŽELEZARNA POKRO VITELJ IGER 1971

Delavski svet Železarn Štore je na zadnji seji v le 1970 sprejel sklep, da prev

V ZALO
JEK
FIRM
Cena za
900/160
500/160
Takojšnj
skladišč
Celje, M
KOVI
ZASTO

pokroviteljstvo nad zim-
ni in letnimi Metalurški-
igrami. Železarne Jeseni-
Ravne in Štore organizi-
namreč vsako leto zim-
in letne metalurške igre
letu 1971 je prišla vrsta
Štore, da igre organizira-
Delavski svet je sprejel
p o pokroviteljstvu in or.
zaciji, odobril potrebna
istva kot akontacijo s po-
m, da se spremeni finan-
nje teh iger. Predlagajo
reč, da bi moralo igre fi-
sirati Združeno podjetje
e vsaka tovarna posebej,
predstavlja potreben zne-
za posamezne tovarne
ično obremenitev (Žele-
a Jesenice zaposluje ne-
več kot 6.000 delavcev.
e le 2.231).
ogovorili so se, da bo
ski del metalurških iger
torah in na Svetini nad
tami v februarju 1971, po-
e igre pa v Štorah in Ce-
septembra istega leta.

-jt

53 POŽAROV

preteklem letu so imeli
e roke dela tudi gasilci
skega Zavoda za požar-
varnost. Kot smo izvede-
e bilo lani 53 požarov, pri
erih so intervenirali. Sa-
19 požarov odpade na
atne zgradbe, vsi ostali
so bili v družbenem sek-
ju. Lani so opravili tudi
cestnih reševanj, kar po-
ni, da so s kraja promet-
nesreče odvlekli 498 oseb-
avtomobilov, 175 tovor-
avtomobilov in 11 avto-
ov.

ŽALEC

SREBRNI JUBILEJ HMELJARJA"

ed dnevi je izšla jubilej-
i številka glasila Kmetij-
a kombinata Hmezad
c. Razmere pred 25 leti
narekovale, da morajo
ti hmeljarji (takrat še sa-
Savinjske doline) svoj
Glasilo naj bi prevzelo
o informatorja, strokov-
svetovalca ter posredni-
navodil in smernic za ob-
o med vojno upostošene-
hmeljarstva.

Tako je prva številka glasila izšla v začetku leta 1946. Od tega leta dalje je HMELJAR izhajal več ali manj vsak mesec. V teh 25 letih je večkrat menjal svojega gospodarja, vendar to ni motilo hmeljarje. Pomembnost lista je v tem, da je ves čas prinašal praktična navodila, ki so jih hmeljarji s pridom uporabljali. Poleg tega pa so lahko starejši in izkušenejši hmeljarji posredovali preko lista mlajšim in manj izkušenim svoja dognanja. Vsekakor so k uspešnosti in priljubljenosti lista pripomogli njegovi uredniki, ki so se trudili list čimbolj prilagoditi željam hmeljarjev. HMELJAR je v 25 letih prispeval velik delež k napredku in razvoju hmeljarstva na Slovenskem.

Sedaj je urednik lista Vili ing. Vybihal, želimo mu, da bi tudi pod njegovim uredniko vanjem imel list tak uspeh kot doslej.

T. Tavčar

VELENJE

POMANJKANJE GORIVA

Tudi v velenjski občini primanjkuje kurilnega olja, pa tudi plinskih bomb za štedilnike ni. Ker so si mnoga gospodinjstva že nabavila plinske štedilnike, je pomanjkljiva oskrba vsekakor zelo neprijetna. Velenjčani se sprašujejo, ali ne bi mogli tisti, ki so za preskrbo odgovorni, vendarle storiti več, da bi se ljudem ne bilo treba bati zime.

VELENJE NAJLEPŠI KRAJ SLOVENIJE

Posebna komisija pri republiškemu svetu turističnih društev Slovenije je med šestdesetimi kraji v Sloveniji izbrala Velenje kot najbolj urejen kraj. Turistično društvo je poleg diplome prejelo še nagrado — 7000 novih dinarjev. Ob tej priložnosti je bila tudi lepa slovesnost, v kateri je sodelovaj ansambel Borisa Franka, folklorna skupina France Marolt iz Ljubljane in Pohorski Tijek, medtem ko je napovedovala domačinka Jana Čede. V akcijo za urejevanje kraja je turistično društvo uspelo pritegniti večino občanov — zato je to priznanje nagrada vsem prebivalcem.

MERILO DOHODKA – DELO

Občinska zveza kulturnoprosvetnih organizacij Velenje vsako leto ocenjuje delo društev na svojem območju. Lani sta največ točk zbrala Svoboda Šoštanj in programski svet kulturnega doma Velenje. Na podlagi točkovanja je zveza konec leta razdelila društvom 36 tisoč dinarjev in sicer po principu — več kvalitetnih prireditev, več točk in več denarja.

ŠMARJE PRI JELSAH

PRIMANJKLJAJA NE BO

Po odloku občinske skupščine o odstotku sredstev, ki se izločajo iz sklada skupne porabe za subvencioniranje stanarin, naj bi v občini letos zbrali 126.462 din sredstev samo iz osebnih dohodkov, medtem ko bodo potrebe za subvencioniranje znašale nekaj več kot 133 tisoč din. Ob takem razmerju so predvideli, da se bodo osebni dohodki letos povečali za 15 odstotkov v primerjavi z lanskim letom. Če računamo, da bodo do aprila osebni dohodki verjetno za 4 odstotke nižji (zaradi sprejetih ukrepov), v sredstvih, predvidenih za subvencioniranje stanarin vseeno ne bo primanjkljaja.

dh

ŠENTJUR

RADIODIFUZNI ZAVOD

Šentjur je s sprejetjem odloka na zadnji seji občinske skupščine postal eden od soustanoviteljev medobčinskega radiodifuznega zavoda za občine Slovenske Konjice, Šmarje pri Jelšah in Šentjur. Sedež zavoda bo v Šmarju pri Jelšah. Tako bo Radio Šmarje nadaljeval dosedanjo aktivnost Radia Društva Ljudske tehnike Šmarje in tistega dela informativnega centra pri OK SZDL Šmarje, ki se nanaša na informativno dejavnost.

SEDAJ TUDI NA VRANSKEM!

Od 11. januarja 1971 dalje bo Kreditna banka Celje poslovala tudi na Vranskem in to:

ob ponedeljkih in petkih od 8.30 do 11.30
ob sredah pa od 11. do 16. ure

Kreditna banka Celje želi približati svoje usluge prebivalcem, zato priporoča prebivalcem območja Vranskega, da se v bodoče v bančnih zadevah obračajo na enoto Kreditne banke na Vranskem

Banka vašega zaupanja
KREDITNA BANKA CELJE

mala anketa

KRITIKE NA RAČUN ČIŠČENJA

Bojazen, da bo letošnja zima s snegom obšla Celje, je mimo. Snega imamo toliko, da bi ga lahko, kot pravijo hudomušneži — izvažali. Pred snegom smo pobarali ustrezne službe, kako so letos pripravljeni na sneg, glede na to, da je bilo prejšnja leta mnogo kritik na račun čiščenja ulic, predvsem pa pločnikov. Rekli so nam: LETOS BO VSE UREJENO.

Ko je zapadlo za prvo ped snega, so v resnici alarmirali službe, da poskrbe za varen promet po mestu, za varnost pešcev na prehodih in po pločnikih. Kaže pa, da jim je tudi tokrat, čeprav zime še ni konec — že zmanjkalo sape. Tako menijo vsaj občani.

INGRID ROM, Čopova 4: »Razburja me dejstvo, da so lani ustrezne službe ob nerednem čiščenju pločnika ob Ljubljanski cesti našle izgovor, češ, da pločnik ni asfaltiran. Letos je asfaltiran pa je skoraj slabše kot lani. V teh dneh bi po mojem mnenju lahko že očistili ta in druge pločnike, kot jim je to komaj uspelo v najožjem centru starega dela mesta.«

MARIJA ZALESNIK, Primorska 5: »Nad letošnjim delom teh služb sem navdušena. Tako so takoj, ko je zapadlo več kot 10 cm snega začeli s pluženjem celo naše ceste, ki je doslej nikoli niso plužili. V samem mestu pa je delo nekoliko slabše organizirano, saj so pločniki prava past za pešce. To se mi ne zdi prav, saj je zdaj že dolgo časa od takrat, ko je zapadel sneg.«

JOŽE TROJAR, Trubarjeva 34: »Ugotavljam, da je čiščenje cest letos bolje organizirano in s tem uspešnejše. Moti pa me, da doslej še niso uspeli očistiti celotnega cestišča, mislim glede na dejansko širino cest. Slabša oskrba pa je v mestu, kjer še prenekateri pločnik ni očiščen, pa tudi marsikateri prehod za pešce ne nudi dovolj varnosti. Zdi se mi, da bi vsaj to v tem času že lahko uredili.«

BOJAN SMRDEL, Otok 7: »Kaže, da je prvi sneg, čeprav zapoznel v začetku zmedel te službe. Potem pa je kar šlo, vsaj pri čiščenju cestišč. Slabše pa je s pločniki. Vsaj na Otoku je prenekateri še takšen, kot so ga očistili pešci med hojo. Zdaj bi lahko očistili že vsaj tiste, ki so v strnjenih naseljih, ne pa da lebdi nad pešci nenehna nevarnost poškodb.«

LUDVIK GAJŠEK, Ipavčeva 12: »Letošnje razmere so izpod kritike. Mi upokojenci smo se ponudili, da bi pomagali pri delu vsaj tam, kjer je čiščenje v resnici prepotrebno. Pa so nas odklonili. Poglejte razmere pred bolnišnico. To stanje ni v ponos nam Celjanom, niti »belemu« Celju. Pločniki so neočiščeni in slabo sprluženi in kot taki predstavljajo neneln nevarnost. Kaže pa, da to odgovornih ne vznemirja preveč. Tudi kritike ne.«

RZ

Posnetki: H. Premzl

MAMO
LENE RADIATORJE
BUDERUS«
atni meter:
17,70 DM + 34,35 ND
20.– DM + 38,85 ND
va iz konsignacijskega
a
laka 17

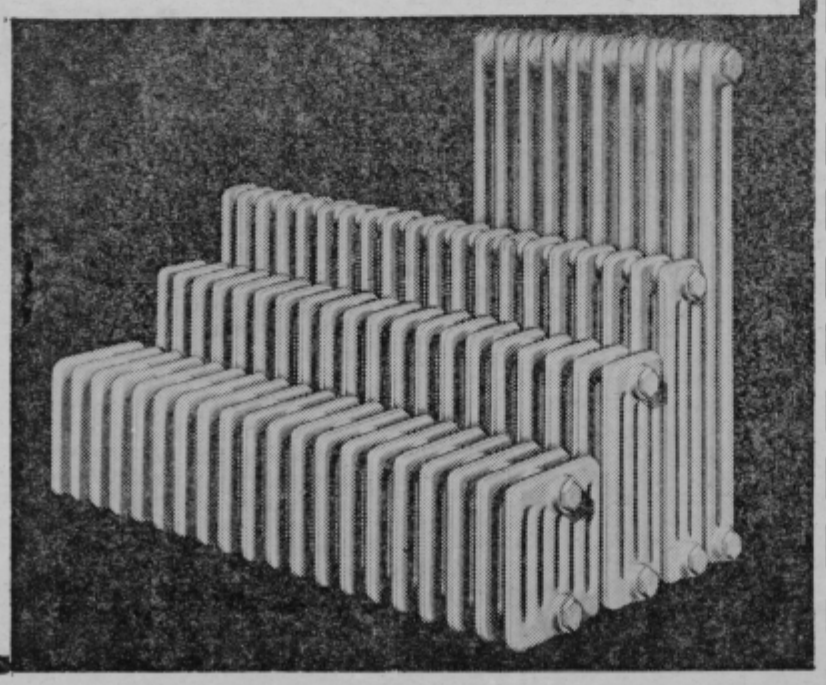

NTEHNA EXPORT IMPORT CELJE
TUJIH FIRM

OD MODE DO ŠAMPANJCA IN SREČE 1971

»LUDA« NOČ JE KONČANA, VSAJ ZA 365 DNI. V SNEGU SO OSTALI KONFETI, PA BALONI PA ŠE KAJ DRUGEGA.

PO VSEH KONCIH NAŠE PREČASTITE DOMOVINE SE JE TISTO NOČ PLESALO, DA JE PEKLO PO PODPLATIH, MIZE SO SE ŠIBILE POD PLEJADO DOBROT OKRANCLJANIH Z DOBRIMI VINI, DA SMO LAHKO DUŠE HLADILI. GODCI SO NEKJE BOLJ, DRUGJE MANJ PRIDNO IGRALI IN DAJALI TON RAZPOLOŽENJU, KI JE DOSEGLO VRHUNEC V TRENUTKU, KO STA SE KAZALCA POLJUBILA NA ŠTEVILKI DVANAJST IN KO SE JE ZA VSE VEČNE ČASE POSLOVILO LETO 1970 IN GA ZAMENJALO NOVO, MLADO, SVEŽE, KOT ŠESTNAJSTLETNO DEKLE! V TISTEM TRENUTKU, KI JE BIL PO VSEH KRAJIH ENAK, V TISTEM TRENUTKU, KO JE PROSTOR NAPOLNILA TEMA, SO LJUDJE VSAJ ZA TRENUTEK POSTALI LJUDJE.

ŽELELI SO SI:

. . . ZDRAVJE, SREČO, MIR, LJUBEZEN. POLJUB, STISK ROKE, SRCA SO POSTALA NAPETA, KOT OPNE NA BOBNIH.

KOLIKO LEPIH BESEDI! KAKO SMO VSI BILI NEŽNI, DOBRI. DA BI OSTALO VEDNO TAKO, NE PA SAMO TISTO »LUDO« NOČ!

SREČNO 1971 IN DA BI SREČNO PRIPLAVALI DO NASLEDNJEGA!

SILVESTROVANJE DOBREGA SOSEDSTVA

Celje, Kersnikova 52 . . . Silvestrovanje je v tej stolpnici vsako leto od vselitve pred desetimi leti za velik del stanovalcev kolektivni dogodek. Silvestrova noč je razdeljena na dva dela. Do polnoči je pričakovanje novega leta v družinskem krogu zaprta svečanost, ki jo sladijo priboljški in v odvisnosti od televizijskega programa spodbujana dobra volja. Do polnoči je kot na vseh silvestrovanjih v domačem krogu. Prižiganje sveč na jelkah, obdarovanja. Družinsko silvestrovanje se prevesi samo še nekaj trenutkov čez polnoč, kajti čestitke in poljubi veljajo najprej najožjim.

In potem stolpnica eksplodira . . .

Prejšnja leta so petarde oznanile novo leto in začetek hišnega silvestrovanja. Letos je za tresljanje poskrbel fantič z upogljivo desko. Družine se nekaj minut čez polnoč selijo iz stanovanja v stanovanje, ki začuda, kolikor so majhna, sprejmejo med stene pravo množico. Pravijo, da gre poplevnih ovac veliko pod eno streho. Tudi veliko dobrih sosedov.

Ko v marsikaterem gostinskem lokalu že slučajne družčine lezejo narazen na zimski mraz, je v hiši na Kersnikovi 52 še vedno veselo. Mladina je tudi letos, kot vsa leta, zasedla eno stanovanje, starina pa je posedela zdaj v enem, zdaj v drugem stanovanju, pesem je postala važnejša od truda televizijskih programerjev.

Tri družine so se v preteklih letih odselile iz stolpnice. Ob snidenju vselej povedo, da jim je najbolj dolgčas po silvestrovanjih v Celju na Kersnikovi 52.

Eno je kot na dlani. Ni tako toplo sosedstvo v tej hiši zaradi silvestrovanj. Silvestrovanja so lahko takšna zaradi dobrega sosedstva.

KATERA IMA DALJŠE?

Silvestrovanje v Rogaški Slatini bije glas, da so ena najbolj pripravljenih, zato ni čudno, če se zberejo ljudje iz vseh večjih mest Slovenije, Zagorja in Zagreba v čudoviti zdraviliški dvorani. Tudi veselo je vsako leto, saj zato najbolje poskrbijo Zagorci kot veliki pivci, pa tudi kozarci letijo po polnoči na vse strani.

V Rogaški se je letos zbralo tudi precej »zdomcev«, ki so od prvega mraka do zgodnjih jutranjih ur zabavali goste v treh dvoranah z metanjem oglušujočih petard. Baje se je neka ženska tako prestrašila, da ji je počilo blago na zadnji plati, ker je bilo seveda preveč napeto . .

Sicer pa so bile obleke poglavje zase. Zelo malo mini kril. Tako kot se je nekoč nežnejši spol na zabavah ogledoval katera ima krajše krilo, so se to pot ogledovale, kateri sega krilo bolj do tal. Prepričan sem, da če bil pod v dvorani še nekoliko nižji kot je, bi imele še daljše obleke. Vsaka, ki je vstopila skozi vrata, je ponosno dvignila glavo, češ, poglejte mojo obleko. Mnogim se je žalostno pobesil nos, ker si je niso preveč ogledovali. Nato so sedle in začele — kritično seveda — ocenjevati druge, ki so vstopale. Verjetno ni bilo v vsej dvorani niti ene obleke, ki ne bi bila skritizirana. Sicer pa je bilo prav prijetno opazovati dolgokrile postave, ko so poskakovale ob veseli polki.

Po polnoči je le redkokdo ostal pri svoji mizi. Nekateri so izkoristili praznovanje Novega leta zato, da so poljubili vsako, žensko, ki jim je prišla pod roke, drugi so se ga morali naceditи pri mizah, saj je bilo zelo težko priti v bar, ker ga je zasedla zdravniška družba.

Tako je šlo vse do jutra. Ni ga bilo, ki se ne bi vsaj za nekaj mesecev vnaprej naužil polk in valčkov, s katerimi je obilno stregel gostom za vse tri dvorane en sam orkester. In ko smo zjutraj capljali od miz proti vratom in so nam tik ob ušesih švigali kozarci — steklarno tako ali tako imajo pri roki — so mnogi rekli: prihodnje leto na svidenje v Rogaški.

Noč pričakovanja in noč želja — srečno 1971!

PREKRASNA SILVESTRSKA NOČ

Priznajmo, Silvestrovanje ni — kar tako. Ne zato, ker nekatere žene svoje slabokrvnejše polovice že dva koledarska meseca pred tem seznanijo, s kakšno obleko jih bo moč videti, in tudi ne zato, da mora frizerka poskrbeti za fasado, ki je enaka v reviji vugi bugi, temveč zato, ker gre za SILVESTROVANJE.

Moj predragi sosed je uspel prepričati ženo, da je ta zadeveščina lepša v Bohinju, kot v Levu. Ni mi jasno, kako je to uspel, vendar je obveljal — Bohinj. Dan pred usodnim dogodkom je pregladil svoj srednjelitražni avto, da je bil lepši kot takrat, ko so ga pripeljali iz tovarne. Njegova ženička je pri vzvratnem ogledalu pripela še plastično smreko z raznobarvnimi lučmi, tako da je svetloba, če si seveda luči prižgal, sosed jih je zaradi zavisti imel prižgane non-stop tako, kot v Velenju (v Zagrebu je bila redukcija toka in so svetili s svečami) dajla videz, da si v velikem zabavišču. Potem so celo dopoldne nosili v avto in iz njega prepotrebno opremo. Nato so se v snežnem metežu luči s smreke in avtomobila končno izgubile v veliko žalost najbližjih sosedov in ostale soseske . . .

Čez tri dni sem dojel, zakaj je toliko žena venomer lepilo svoje nosove na okenske šipe. Gledale so, če so se Bohinjci že vrnili. Dalj ko jih ni bilo, več je bilo nestrpne zavisti. Potem so na lepem prišli. Hitro so znosili opremo iz avtomobila in spravili plastično smreko.

Mimogrede smo si uspeli voščiti vse najnajnaj in še vnaprej, o tem, kako smo silvestrovali, pa ni noben upal spregovoriti, saj ne moreš prilivati ognja na ogenj, ko smo bili vendarle le poprečni Celjani. Oni pa v Bohinju!

Včeraj sem zvedel, povedal mi je sosed sam, da so preživeli noč v in ob avtomobilu, ker jih je zamedlo. Zahteval bo denar nazaj.

NAJBOLJŠE DARILO - DOBRA GLASBA

Dobrna slovi kot kraj, kjer imajo vse naj. vsaj za silvestrovanje: najlepšo dvorano, najboljšo hrano, najlepši red, najvišje cene pa najslabšo glasbo. Vsaj tako je bilo prejšnje leto, ko so vsi silvestrovanci najbolj kritizirali slabo glasbo.

Letos so se popravili. Godci z imenom vodje Ota Roma iz Žalca so presenetili vse. Igrali so pridno tja do ranih ur novega leta. Pevka je prepevala, da je plesočim v srcih postalo toplo.

Cene resnično niso bile najnižje ali vsaj v mejah solidnega poprečja. Bile so najvišje! Bilo pa je tudi vse ostalo najvišje. Tudi moda, ta še posebej.

In še za eno atrakcijo so poskrbeli na Dobrni: med silvestrovanci je bila cela četa kratkohlačnikov od petih do 15 let, ki so nekaj časa lepo posedali ob mamicah in očkih, ki pa se kasneje niso kaj dosti zmenili zanje. Otroci so si izbrali svojo igro: podili so se med pari, metali konfete in pisane trakove, gledali stiskajoče pare in se muzali pa seveda čakali Novo leto.

Potem so razdelili nekaj nagrad, ostalo pa so prepustili tistim, ki so si za letošnje čakanje Novega leta izbrali Dobrno. Niso pogrešili. Najboljše darilo pa je bila poleg ostalega dobra glasba!

Bilo je lepo!

Silvestrske in novoletne zgodbice so za vas napisali: Jurček Krašovec, Milan Seničar, Janez Sever in Tone Vrabl, ki je tudi fotografiral.

uganka tedna

ZA BISTRE OČI

Gornji sličici se med sabo razlikujeta v dvajsetih podrobnostih. Poskusite najti vse?

MALA KRIŽANKA

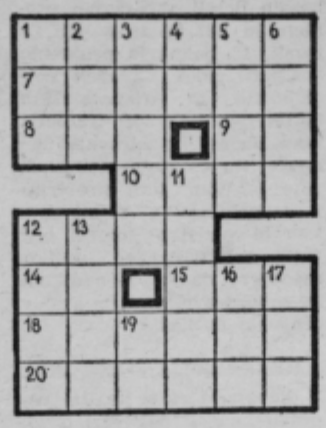

Vodoravno: 1. slov. pevka zabavne glasbe (Lidija), 7. starejša ženska, 8. ime rasista Smitha, 9. kratica za Republiški svet, 10. znak za množenje, 12. del telesa, 14. različna samoglasnika, 15. hrvaški petrol, 18. ovčar, planšar, 20. grapa.

Navpično: 1. grška črka, 2. žensko ime, 3. prebivalka Danske, 4. enaka vokala, 5. ribje jajčece, 6. slava, 11. velik gorski vrh, 12. novica, 13. vrsta papirja, 16. duša umrlega, 17. naplačilo, 15. okrajšan podredni veznik.

ALI JO POZNATE?

Katera angleška pevka je na sliki?

DVE URI SMEHA

V soboto bo v Celju gostovalo Mestno gledališče ljubljansko z vodvilsko komedijo — musicalom Gospod Evstahij iz Šiške, ki sta jo Žarko Petan in Ervin Fritz posodobila po delu Ljubljeni Cécilmare francoskega avtorja Eugena Labichea. Dejanje sta prenesla v okolico Ljubljane v tridesetih letih našega stoletja, ko je ta postajala mesto in je gospodarsko cvetela.

Komedija je lahkotna in zabavna in ima dovolj satiričnih elementov. Režiral jo je Miran Hercog, kostumi in scena pa so delo Melite Vovkove in Milana Butine. Glasbo je izbral in jo priredil Uban Koder, koreografinja je Lojzka Žerdinova, pri klavirju pa bo Borut Lesjak. V igralskem zboru bomo med drugim videli tudi nekdanje člane SLG Zlatka Šugmana, Janeza Škofa in Vero Perovo, poleg njih pa bodo v komediji nastopili še Milan Kalan, France Presetnik, Nika Juvanova in Majda Grbčeva. dhr

horoskop

21. marec — 20. april
Imeli boste težave z neko pozabljeno zadevo. Finančno si opomorete, denar pa vam bo zelo hitro skopnel.

21. april — 20. maj
Radi bi za vsako ceno dosegli cilj in ne vidite ovir. Ne zanašajte se na lepe besede prijateljev.

21. maj — 21. junij
To, kar ste neprijetnega doživeli, skušajte pozabiti. Ob koncu tedna se vam ponudi lepa priložnost.

22. junij — 22. julij
Ne bodite prenagli v odločitvah, da se vam ne bo maščevalo. Srečanje z neko osebo obudilo lepe spomine.

23. julij — 23. avgust
Za zdaj imate trdno v rokah svoj položaj, zato delajte vse s premislekom. Imeli boste mnogo koristnega dela.

24. avgust — 23. sept.
Potrebovali boste pomoč. Ne zavračatjte je. V družbi se ne boste počutili dobro, to pa ne bo brez posledic.

24. sept. — 23. okt.
Spomnite se, da nekomu nekaj dolgujete. V delovnem okolju dobite priznanje. Ob koncu tedna se boste zabavali.

24. okt. — 22. nov.
Nenadno sporočilo bo učinkovalo neprijetno. Bodite bolj realni in spremljajte življenje, kakršno je.

23. nov. — 21. dec.
Kupčija, od katere ste si mnogo obetali, bo padla v vodo. Iz denarne zadrege se boste izmotali po novem letu.

22. dec. — 20. jan.
Pričakovanja se vam bodo izolnila, morali pa boste še potrpeti. Bodite previdni in taktni do okolja.

21. jan. — 18. febr.
Imeli boste mnogo skrbi, ki bi jih lahko tudi otresli. Morali boste čustva podrediti razumu.

19. febr. — 20. marec
Ne bodite nepreračunljivi, sprejmite, kar vam ponujajo, sicer se lahko zgodi, da boste ostali praznih rok.

ZGODBA O NEVIDNEM ČLOVEKU

H. G. WELLS

36

Roman poklanja svojim strankam in bralcem Novega tednika

KOMBINAT ŽALEC

(Nadaljevanje)

»Kaj je to?« je vprašal Adye.

»To je začetek!«

»Sem gori ne more?«

»Niti mačka ne!«

Bum! je zabobnel težek udarec ob deske.

»Vraga!« je vzkliknil Kemp. »To je — da, to je v spalnici! Vso hišo mi bo razdjal! Pa neumen je! Razrezal si bo noge na razbitem steklu!«

Drugo okno je zabobnelo.

»Jo že imam!« je vzkliknil Adye. »Dajte mi palico ali kaj sličnega! Na policijo pojdem. Po pse! Ti ga bodo ugnali. Ali imate samokres?«

Kemp je segel v žep. Obotavljal se je.

»Enega imam. Pa težko sem brez njega!«

»Vrnem vam ga! Tu ste varni!«

Kempa je bilo nekoliko sram njegove trenutne nezaupnosti. Dal mu je samokres.

»Sedaj pa k vratom!« je dejal Adye.

Ko sta stala v veži, so bobnele in pokale žaluzije na oknih v prvem nadstropju. Kolikor mogoče tiho je odrinil Kemp zapah in odklenil. Njegov obraz je bil za spoznanje bledajši.

»Stopite naravnost skozi vrata!«

V trenutku je bil Adye zunaj in vrata so se zaklenila za njim. Za hip se je obotavljal. Varnega se je počutil, dokler je imel vrata za hrbtom. Pa odločno in pogumno je stopil na trato. Rahel vetrič se je zdelo da je zašuštel za njim. Nekaj se je zgenilo blizu njega.

»Stojte!« je rekel glas in Adye je obstal kakor pribit. Roka je stisnila samokres.

»Torej?« je dejal Adye, bled pa odločen. Vsaka žilica je bila napeta v njem.

»Storite mi uslugo, pa se vrnite nazaj v hišo!« je rekel glas odločno.

»Žal!« je odgovoril Adye nekoliko hripavo. Pomočil si je ustnice z jezikom. Glas je prihajal od leve strani, je pomišljal, kaj če bi poskusil strel?

»Kam greste?« je rekel glas. Adyjeva roka se je zgenila v žepu, solčni žarek se je zableščal na ježku, pa tudi nevidni človek je izpremenil mesto v tistem hipu.

Adye je premišljeval.

»Kam grem, to je moja stvar!« je odgovoril.

Besede so še bile na njegovem jeziku, ko ga je krepka roka objela krog vratu, koleno je začutil v hrbtu, omahnil je nazaj. Nerodno je potegnil samokres in ustrelil še bolj nerodno. Dobil je udarec na usta in samokres mu je bil zvit iz roke. Zagrabil je nevidno zapestje, zaman je skušal ostati na nogah, padel je.

Glas se je nasmejal.

»Ustrelil bi vas, če bi ne bilo škoda naboja!« je dejal. Pred njim, šest metrov oddaljen, je visel samokres v zraku in meril nanj.

»Torej?« je rekel Adye in sedel.

»Vstanite!«

Adye je vstal.

»Poslušajte! Ne počenjajte neumnosti! Ne pozabite, da vas jaz vidim, vi pa mene ne! Vrnite se v hišo!«

»Ne bo mi odprl!«

»Ne morem pomagati! Z vami nimam ničesar opraviti!«

Adye si je ponovno pomočil ustnice z jezikom. Nepremično je gledal samokres, ki je visel med nebom in zemljo, šest metrov od njega.

»Kaj naj storim?«

»Odprl vam bo! Vrniti se morate!«

»Poskusil bom. Ako mi odpre — ali mi obljubite, da ne bodete vdrli za menoj?«

»Z vami nimam ničesar opraviti!«

Kemp je ves prizor opazoval izza okna knjižnice.

»Zakaj ne strelja?« se je čudil.

Jeklo se je zableščalo v solncu.

»Iztrgal mu ga je!« si je dejal.

»Obljubite mi, da ne bodete vdrli za menoj!« je pravil Adye. »Položaj je ugoden za vas, pa nikar ne tirajte zmage predaleč!«

»Vrnite se! Ne obljubim vam ničesar!«

Adye se je odločil. Obrnil se je in počasi stopal proti hiši z rokami na hrbtu. Kemp je opazil, da je samokres — droben temen predmet — trdo sledil Adyeju.

In tedaj je šlo naglo.

Adye se je bliskoma obrnil, planil nazaj in zagrabil po samokresu. Pa zgrešil ga je, vrgel je roke kvišku in padel na obraz. V zraku je izginjala kepa dima. Strela Kemp ni čul. Adye se je premaknil, se naslonil na komolec, padel in obležal nepremičen.

Kemp je strmel. Popoldan je bil vroč in tih, nič se ni zgenilo, le dva metuljčka sta se lovila med cvetlicami. Adye je ležal na trati blizu vrat. Vsa okna na bližnjih vilah so bila zaprta, nobene žive duše ni bilo videti. Le v vrtu sosedne poletne hiše je dremala bela postava.

Udarci so zagrmeli ob hišna vrata. Pa služinčad je dobila strogo povelje, nihče ni prišel odpirat. Kemp je vzel izza peči železo, da bi imel orožje pri roki, in je iznova pregledal vsa okna v pritličju. Vse je bilo varno. Šel je v knjižnico, Adye je še vedno ležal nepremičen. Po cesti je prihajala služkinja z dvema stražnikoma.

Tedaj so spet zabobneli težki udarci. Pohitel je h kuhinjskim vratom, odklenil in jih nekoliko odprl.

Prestrašen je obstal. Okno je bilo zdrobljeno, težka sekira, gnana od nevidne roke, je sekala v lesene žaluzije, da so treske letele na vse strani.

Hipoma je sekira izginila in samokres se je pomolil skozi odprtino. Kemp jn skočil. Trenutek kasneje je počil strel in krogla je udarila poleg njega v podboje. Zaloputnil in zaklenil je vrata. Čul je, kako je zunaj kričal in se smejal Griffin. Razbijanje se je ponovilo.

Kemp je premišljeval. Vsak hip bo nevidni v kuhinji. In tale vrata ga ne bodo dolgo zadrževala. In potem?

Se nadaljuje

Sinalco CITRO

NOVOST!

naravna limonada Zlata medalja „Vinski sejem" 1970

dovolj soka mnogo C vitamina

proizvaja: vital kombinat ŽALEC

epp

NOTRANJEPOLITIČNI PREGLED

REFORMA, STABILIZACIJA IN GOSPODARSKI SISTEM. Le še nekaj dni nas loči od 18. seje CK ZK Slovenije, na katerem naj bi kritično spregovorili o uresničevanju reforme, o stabilizaciji in gospodarskem sistemu. Da bi bil sklepni dokument te seje čimbolj popoln in odražal resnična hotenja našega gospodarstva, so se v javno razpravo o tezah za ta plenum vključili vsi, od gospodarstvenikov do strokovnjakov. Gre namreč za to, da bi tudi v Sloveniji čimprej dokončno oblikovali lastna stališča in rešitve glede stabilizacije in prihodnjega gospodarskega razvoja.

Eno ključnih vprašanj, o katerem bo moral plenum jasno spregovoriti, je delitev dohodka. Gre pravzaprav za dve plati istega problema. Ena plat je, da naj osebni dohodek raste samo v okviru večanja produktivnosti dela. Če tega vprašanja ne bomo sistemsko uredili, bi imeli v samem gospodarskem sistemu izvor inflacije. Druga plat problema pa je zahteva, da se mora osebni dohodek posameznika ravnati po načelu delitve po delu. To je pomembno zlasti zato, ker neuresničevanje delitve po delu postaja čedalje bolj pomemben vzrok nezadovoljstva.

ELEKTROGOSPODARSTVO IN DRUŽBENI INTERES. Republiški izvršni svet je na zadnji seji zelo kritično razpravljal o predlogu družbenega dogovora o ureditvi vprašanj splošnega družbenega interesa na področju elektrogospodarstva. Sedanje besedilo namreč določneje govori samo o razširjeni reprodukciji in njenem financiranju, vse drugo, kar pa bi morala biti bistvena vsebina družbenega dogovarjanja, se pravi, da bomo mi potrošniki dobili poceni in zagotovo dobro električno energijo, pa predlog družbenega dogovora zelo platonično ureja. Razprave okoli elektrogospodarstva in družbenega dogovora kažejo, da smo sedaj od resničnega sporazumevanja na tem izredno pomembnem gospodarskem področju veliko dlje, kot smo bili na začetku. Zato je prav gotovo na mestu predlog, da pristojni republiški organi, če ne bo šlo drugače, pripravijo osnutek zakona o obveznem družbenem dogovarjanju, kajti elektrika je in bo dobrina posebnega družbenega pomena.

CENE RASTEJO. Kljub sklepu zveznega izvršnega sveta o zamrznitvi cen in navzlic obljubam, da se vsaj osnovne življenjske dobrine ne bodo podražile, cene vendarle rastejo. Vse kaže, da smo si tudi z zamrznitvijo cen naredili medvedjo uslugo, kajti zamrznili smo končne izdelke, ne pa cene surovinam. In zato zdaj vsak po svoji moči in iznajdljivosti skuša obiti sklep zveznega izvršnega sveta. Nekateri so šli celo tako daleč, da spreminjajo imena izdelkom, in ker je to novi izdelek, ima pač lahko tudi novo ceno! Pritisk je tako hud, da so mu kot kaže začeli popuščati tudi v zvezi, saj zvezni zavod za tržne raziskave napoveduje, da bodo verjetno cene v letošnjem prvem tromesečju za približno 11 odst. višje, kot so bile lani v istem obdobju. Napovedana stabilizacija se zaradi enodnevnih ukrepov in zaradi navade, da poskušamo izigrati že vsak predpis, maje na vseh konceh.

DR. ALI ZDRAVNIK? Te dni znova pretresa zlasti študente medicine in zobozdravstva, pa strokovne delavce v zdravstvenih ustanovah že sedem let stara dilema, ali naj bodo zdravniki tudi doktorji, ali pa naj ostanejo samo zdravniki. Na videz akademski problem je sprožil pravo krizo, saj v predalih medicinskih fakultet leži 12.000 diplom, ki jih diplomanti medicinskih in stomatoloških fakultet niso hoteli prevzeti zavoljo tega, ker jim diploma ne priznava naziva dr. Ta teden so poslali celo protestno pismo predsedniku republike Josipu Brozu Titu. Čeprav je zadeva po eni plati nekoliko smešna, po drugi plati pa dovolj resna, bi vendarle iz tega ne kazalo delati vsedržavni problem in kot so to storili v torek, 12. januarja protestno prekiniti pouk na vseh medicinskih in stomatoloških fakultetah. Če je tradicija taka, da naj bo zdravnik pač doktor in če so s tem nazivom povezani tudi problemi z zaposlitvijo v tujini, potem bi verjetno moral biti tudi zakonodajalec toliko uvideven, da bi zdravnikom in zobozdravnikom ta naslov vendarle priznal.

JUGOSLAVIJA IN EGS. V Beogradu so se te dni uspešno končali pogovori o sodelovanju z Evropsko gospodarsko skupnostjo. Ti dogovori so zlasti pomembni zato, ker skupni evropski trg sodeluje v jugoslovanskem izvozu s 34 odst., v uvozu pa kar s 40 odst. Z deželami, članicami EGS ustvarjamo tudi največji zunanjetrgovinski primanjkljaj, ki se je povečal na skoraj 540 milijonov dolarjev in ga lahko le delno pokrivamo z neblagovnimi plačili in turizmom. Uspešno trgovanje s temi deželami je tedaj pogoj za to, da se na tem izredno pomembnem tržišču še bolj uveljavimo, zagotovimo stalnost tržišča in tako zmanjšamo zunanjetrgovinski primanjkljaj.

tedenski mozaik

Angleška kraljica Elizabeta in prvak laburistične stranke Harold Wilson sta najbolj priljubljeni osebi britanskega javnega življenja, je pokazala anketa., ki jo je Gallupov institut opravil za Sunday Telegraph. 17 odstotkov anketirancev se je odločilo za kraljico, 10 odst. za nekdanjo laburistično ministrico Barbaro Castle, 7 odstotkov za Goldo Meir, prav toliko pa za svoje — žene . . .

Moskovska tkalka Lidija Omelčenko je bila te dni na prvih straneh številnih sovjetskih časnikov. Svoj petletni plan je namreč izpolnila v štirih letih. Njen primer v Sovjetski zvezi na široko popularizirajo.

Ameriški predsednik Nixon se je pridružil »dolgolascem«. Kajpak se prvi državljan Združenih držav Amerike ni odločil, da bo v celoti posnemal Beatlese s svojo frizuro: omislil si je le nekolikanj daljše lase. Ti pa so, čeprav že malce sivi, seveda takoj vzbudili pozornost na oni strani velike luže.

V zadnji številki Newsweeka piše znani ameriški komentator Stewart Alsop, da je družba »Time — Life« plačala za spomine Hruščova 600.000 dolarjev. Komentator pravi, da je večji del tega zneska depontran v neki švicarski banki na ime Hruščov. Čeprav je Nikita Hruščov javno zanikal, da bi poslal svoje spomine zahodnim založnikom (pri čemer so nekateri natančneži na zahodu opazili, da v demantiju Hruščov ni zanikal avtorstva, namreč zgolj dejstvo, da bi svoje spomine poslal iz SZ), bo tako, če bo seveda, dobil zanje fantastično vsoto dolarjev. Nihče ne dvomi, da bodo ti dolarji še dolgo časa pod budnim nadzorstvom »nepoklicanih«, kajti če bi jih Hruščov ali kdorkoli drug iz SZ poskusil dvigniti, bi bila to kajpak novinarska poslastica, vredna vsaj toliko, kot še vedno dokaj sporni spomini velikega državnika.

Egiptovski zunanji minister Mahmud Riad ni prispel v London, kot je nameraval, marveč je njegovo letalo zavilo in pristalo — v Parizu.

ZUNANJEPOLITIČNI PREGLED

Drama v Jordaniji se nadaljuje. Krvavi spopadi med kraljevskimi silami in palestinskimi komandosi so znova izbruhnili z vso silovitostjo, ki so jo zmožne nepotešene strasti. Tisto, kar je za Arabce v tem trenutku najbolj tragično, je nedvomno dejstvo, da na vročem pesku Jordanije teče njihova kri in ne morda kri njihovih sovražnikov. Ni brez ironije ugotovitev, da so zadnji meseci terjali v arabskem svetu skorajda toliko žrtev kot junijska vojna na Sinaju — pa pri tem Izraelci igrajo samo vlogo opazovalca. Ni znano in najbrž nikoli povsem natančno ne bo, kdo je sprožil prvi strel v najnovejšem dejanju jordanske tragedije in to naposled niti ni tako pomembno. Bolj pomembno je, da se morija neha in neha tako, da se bo mir med arabske vrste vrnil za dlje časa — če ne že za vedno. Toda to je ta trenutek videti skoraj nemogoče, kajti nasprotja so velika, neporavnani računi dolgi. Jordanska vojska, ki jo po večini sestavljajo pripadniki beduinskih nomadskih plemen, je fanatično vdana kralju Huseinu. Zato nastopa z neizprosno krutostjo. Njej stojijo nasproti gverilci, palestinski komandosi. Oboji so se spopadli že večkrat in ni težko zaslutiti sovraštva in nezaupanja, ki ga tisoči mrtvih, padlih v medsebojnih spopadih doslej, samo še bolj razpihujejo. Palestinci so brezdomci, na zemlji njihovih očetov so sedaj drugi, in edino kar imajo, je pogosto le golo življenje. To ni dosti vredno v sedanjih pogojih: mnogi živijo življenje, nevredno človeka dvajsetega stoletja. Če so si ga hoteli priboriti včasih na način, ki je zanemarjal suverene pravice jordanskega vladarja, je to mogoče razumeti. Komandosi so tu pa tam bili v Jordaniji skorajda država v državi. Kralj Husein zanesljivo ni s simpatijami gledal na vsa njihova dejanja in čeprav se jih ni mogel javno odreči, je jasno, da si je to želel vsaj na tihem. Eni in drugi so pogosto razmeroma nepomembne trenutne spore izrabljali za začetek velikih spopadov — v upanju, da bo to boj, ki bo prinesel končno zmago in zadoščenje. Toda teh ni bilo in je komaj verjetno, da bosta kdaj prišla. Nobenega dvoma ni, da bratomorilska vojna koristi le Izraelcem. Vprašanje je, kdaj bo to spoznanje postalo tako močno, da se bodo zaradi njega eni in drugi odrekli orožju in izbrali druga pota in načine za dosego tistega, kar si želijo — miru. To je v interesu vseh Arabcev, ne samo tistih, ki sedaj streljajo drug na drugega. Eno izmed znamenj, da je res tako, so prizadevanja uglednejših voditeljev arabskih držav, da bi se spopad nehal. To vlogo je doslej dovolj uspešno opravljal Naser — kdo jo bo sedaj, ko ni več državnika njegove avtoritete?

Medtem ko so v daljni Južni Ameriki urejevali zadnje podrobnosti, ki naj bi vendarle prinesle svobodo ugrabljenemu švicarskemu veleposlaniku v Braziliji Giovanniju Enricu Bucherju, so v Montevideu ugrabili angleškega veleposlanika v Urugvaju Geofreya Jacksona. Ugrabili so ga pred poslopjem britanskega veleposlaništva in v prisotnosti dveh njegovih telohraniteljev. Najnovejši akt političnega nasilja je delo tupamarosov, ilegalne organizacije, ki deluje na zeleni celini že vrsto let. To so v bistvu — če uporabimo zelo poenostavljeno ponazoritev — partizani, ki delujejo v mestih. Njihovi cilji so različni — čeprav so sredstva večinoma enaka — vendar pa jih je moč zelo na kratko označiti takole: spremeniti oblast, izvesti reforme. Obstaja več skupin, med katerimi so nekatere bolj, nekatere manj radikalne, toda vsem je skupno to, da so v bistvu le izraz globokih družbenih trenj, nesoglasij in nezadovojstva, ki preveva nekatere južnoameriške države.

Potem, ko je informacija iz Celovca o sklepu občinskega sveta Velikovec, da bo postavil spominsko ploščo vojnemu zločincu Maier-Kaibitschu, vzbudila razumljivo ogorčenje, ga je kasnejši popravek — da je šlo le za predlog na seji občinskega sveta — mogel le malo omiliti. Še kasneje je bilo mogoče zvedeti, da se je tudi koroški deželni glavar Sima opredelil proti takemu sklepu oziroma predlogu. To je dobrodošlo znamenje, zaka stara resnica je, da je treba trditve o dobrih namerah — v tem primeru izjave o željah po dobrih sosedskih odnosih — predvsem in najprej dokazovati z dejanji.

PRED ZAPRTIMI VRATI

Nove ovire za poklicno izobraževanje kmetovalcev — Ali naj na kmetih gospodarijo ljudje brez vsake strokovne izobrazbe ali bomo tudi kmete uvažali?

Odbor za zadružništvo in kooperacijo pri gospodarski zbornici Slovenije je pred kratkim sklenil, da se bodo v šole za kmetovalce lahko vpisali le tisti fantje in dekleta, ki bodo uspešno končali osemletko. Namen ni bil slab — tudi kmetje naj bodo izobraženi — brez odgovora pa je ostalo vprašanje, kakšne bodo posledice takega ukrepa.

Na osemletkah v izrazito kmetijski ormoški občini lani nad polovico učencev ni uspešno končalo razreda. Podobno ali le malo bolje je v mnogih drugih občinah. Osemletko uspešno konča le polovica ali v najboljših razmerah dve tretjini učencev. Drugim so zaprta vrata v srednje šole in v uk. Naj ostanejo na kmetiji ali gredo za navadnega ali priučenega delavca?

Ni le navada, temveč sedanje razmere silijo, da na kmetijah ostajajo predvsem otroci, ki imajo slaba šolska spričevala. Če sploh kateri ostane. Drugim so namreč bolj odprta vrata do raznih boljših zaposlitev. Iz obmejnih krajev severne Slovenije pa gredo v uk tudi otroci, ki niso uspešno končali osemletke, in sicer v sosednjo Avstrijo. Tam je to dovoljeno. Ali jim bo naša družba priznala pridobljeno kvalifikacijo, če se bodo vrnili?

Bomo le opazovali, kako zapušča domove tudi tista mladina, ki bi bila potrebna na kmetijah? Ali jo bomo k temu celo spodbujali s tem, da ji ne dovolimo izobraževanja v poklicnih kmetijskih šolah? Brez znanja namreč ne bo mogla pridelovati večjega in boljšega kosa kruha na domači zemlji. Ali bomo tudi opustili upravičeno željo, da bi v prihodnosti smeli podedovati kmetije le ljudje, ki bodo imeli ustrezno kmetijsko izobrazbo? Ali bomo tudi kmete uvažali, kot uvažamo že mnoge kmetijske pridelke?

Odločitev odbora za zadružništvo ni bila lahka. Na seji je bilo slišati veliko pomislekov. Čeprav so jo sprejeli kot najboljšo možnost v sedanjih razmerah, je v resnici le izhod v sili. Šole za kmetovalce bodo tako sicer vključene v srednje šole in bodo imele enako zagotovljena družbena sredstva kot druge šole. V njih pa bo premalo učencev, saj jih je že doslej bilo premalo, čeprav so vpisovale tudi take učence, ki so uspešno končali le šest razredov osemletke.

Zagovorniki strožjih pogojev za sprejem učencev v šole za kmetovalce pravijo, da ima sleherni mladinec, ki ni umsko zaostal, možnost uspešno končati osemletko tudi po končanem obveznem šolanju. Pozabljajo pa, da kmečki otroci morajo delati na kmetijah, še preden izpolnijo 14 ali 15 let. Mnogi niso tako trdi pri učenju, kot kažejo njihova šolska spričevala, le učenje nekaterih predmetov jih ne veseli, zlasti še, ko so izmučeni od drugega dela. Strokovno izobraževanje za delo na kmetiji pa bi jih morda veselilo celo bolj kot nekatere z lepimi spričevali iz osemletke.

O učnih programih osemletk je bilo že veliko razprav, pa še vedno ne ustrezajo. Ne le za kmečke otroke, tudi za druge učence. Ali naj zaradi tega pred kmečkimi otroki zapiramo vrata v šole za kmetovalce? Ali ni laže spremeniti zakon o šolstvu, kot pustiti, da bodo še veliko let gospodarili na večini kmetij mladi kmetje brez vsake strokovne izobrazbe?

JOŽE PETEK

KoteksTobus

NAGRADNO ŽREBANJE

KMETOVALCI IN REJCI PRAŠIČEV!

Podjetje Koteks Tobus je za vse prinašalce svinjskih kož tudi v letošnji sezoni pripravilo NAGRADNO ŽREBANJE s številnimi in bogatimi dobitki.

Žrebanje bo 20. aprila 1971.

KMETOVALCI IN REJCI PRAŠIČEV!

Pazljivo oderite vsakega prašiča in kožo oddajte najbližji zbiralnici Koteks Tobus ali kmetijski zadrugi. Prejeta potrdila, ki vam dajejo pravico do udeležbe pri žrebanju pa skrbno hranite.

Izid nagradnega žrebanja bo objavljen v dnevnem tisku in po radiu.

IZIGRANI KARAMBOL ODKRILI

VINKO SLEMENIK, GOSTILNIČAR IZ ŠOŠTANJA S SVOJIMI »SODELAVCI« OBSOJEN ZARADI GOLJUFIJE NA RAČUN ZAVAROVALNICE

MILOŠ BLAGOTINŠEK, predsednik sodnega senata Okrožnega sodišča v Celju je izrekel sodbo Vinku Slemeniku in njegovim pomagačem, ki so sodelovali pri lažni tatvini in karamboliranju avtomobila, da bi od mariborske zavarovalnice Slemenik dobil odškodnino. Avto je predtem sam poškodoval med vožnjo iz Raven. Ker ni imel vozniškega dovoljenja, si je izmislil poseben prijem. Na sodišču je krivdo valil na ostale, sodni senat pa poskušal prepričati s štirimi različnimi verzijami dogodka.

O nenavadni goljufiji Vinka Slemenika, 39 letnega gostilničarja s Kajuhove ulice v Šoštanju, smo že pisali. Če v kratkem ponovimo najbistvenejši del gre za posebno domislico, kako bi naj izigral zavarovalnico. Po nesreči je avtomobil, ki ga je skoraj povsem uničil, ker ni opazil, da ima motor pokvarjen hladilnik, vsled česar se je pregrel, spravil v garažo. Skupaj z Albertom Časom, doma iz Družmirja, Antonom Mehom, prav tako iz Družmirja in Karlom Jazbecem je nato realiziral idejo. Avtomobil so omenjeni trije neke noči potisnili iz garaže in ga tiščali do skladišča lesa. Na pokrov so vrgli hlod, da bi tako opozorili nočnega čuvaja. Slemenik je ostal doma, ker je imel poškodovano nogo. Ko so prišli miličniki, nje presenečen ugotovil, da je bil žrtev tatvine! Na osnovi tatvine je od mariborske zavarovalnice zahteval povračilo stroškov popravila. Ta mu je v resnici izplačala 22.083,60 dinarjev.

Varnostni organi so malo podrobneje raziskali primer in goljufijo odkrili. Slemenik je pohitel in denar vrnil, da bi tako zmanjšal krivdo. Sodni senat, kateremu je predsedoval MILOŠ BLAGOTINŠEK, sodnik okrožnega sodišča v Celju je Vinka Slemenika spoznal za krivega in obsodil na dve leti in mesec dni strogega zapora, Časa na 8, Meha na 6 in Jazbeca na 5 mesecev zapora pogojno na dobo treh let. Vinko Slemenik se je na razsodbo pritožil.

zr

„IZTRŽEK" ZA TATVINE

VIKTOR ARTNAK JE BIL ZA VRSTO TATVIN OBSOJEN NA 3 LETA IN 10 MESECEV STROGEGA ZAPORA

Artnak je tokrat petič stopil pred sodnike. Za obtožena dejanja pa je v glavnem trdil, da jih ni storil on, ampak — nekdo drugi.. On je samo shranjeval ukradene stvari in tu ter tam kakšen predmet preprodal. Sodni senat te, tolikokrat uporabljene fraze, ni upošteval in ga strogo obsodil.

27-letni VIKTOR ARTNAK, delavec trgovskega podjetja Merx v Celju je bil obtožen cele vrste kaznivih dejanj. Obsojen pa za 11 tatvin, ene velike in ene majhne tatvine ter za goljufijo.

Tako je bil med drugim obtožen za tatvino mopeda, ki ga je ukradel z dvorišča samopostrežnice na škodo Jožefa Vogrina. V Ljubljani je ukradel kolo pony in pony-expres, ki ga je zanj v Celje prepeljal P. L., ta je bil zato obsojen na šest mesecev zapora pogojno na dobo treh let.

S tržnice v Celju je odpeljal voziček vrtnarju Dobenjaku in ga skril v Šoštanju. V velenjskem muzeju pa je ukradel pištolo in jo prodal.

Drzno tatvino je izvedel tudi v trgovskem lokalu Tehnika, kjer je ukradel magnetofon. Na tatvino so uslužbence opozorili šele varnostni organi, medtem, ko v podjetju magnetofona sploh niso pogrešali.

Kot rečeno, se je v svojem zagovoru obtoženi Artnak zagovarjal, češ, da tatvin ni on izvršil temveč drugi nepridipravi. Sodni senat, kateremu je predsedoval okrožni sodnik Miloš Blagotinšek temu zagovoru ni verjel in je Viktorja Artnaka obsodil na skupno kazen treh let in desetih mesecev strogega zapora. Sodba še ni pravnomočna.

-zr

NEIZMERNA ČLOVEŠKA NAIVNOST

DELAVCI UJV IN CARINIKI SO ZOPET ODKRILI SKUPINE, KI SO TIHOTAPILE AVTOMOBILE IN JIH PREPRODAJALE. »NAJDELAVNEJŠI« JE BIL PLEČNIK IZ MALENC

Na celjskem območju je bilo v minulih letih nekaj skupin, ki so poskušale obogateti na račun naivnosti in prevelike želje po avtomobilu. Nekaterim je bilo v ljubezni po železnem konjičku vseeno, če je bil ta star ali sumljivega izvora. Tako smo bili pogosto priče žalostnim prizorom, ko so razni ljudje za avto dali zadje, pa tudi izposojene dinarje, pozneje pa bili tako ob denar, kot ob avto. Varnostni organi ali cariniki, so jim vozila namreč odvzeli, dokler niso poravnali obveznosti do družbe.

Pred nedavnim so delavci celjske UJV in Carinarnice v Celju zopet odkrili nekaj ljudi, ki so poskušali »obogateti« na račun naivnosti drugih. Branko Pečnik, gostilničar iz Malenc pri Brežicah je »uvozil« nekaj starih avtomobilov in jih preprodal. To mu je »uspevalo« tako, da je na hrvaškem od nekega uslužbenca dobil blanko podpisana prometna dovoljenja v katera je nato vnašal podatke avtomobilov v Zahodni Nemčiji. Tjakaj je odnesel tudi registrske tablice starih avtomobilov in jih nameščal na tamkaj kupljena vozila. Ker so bili avtomobili »registrirani«, na mejnih prehodih ni imel težav. Ko so ga odkrili, je pri hišni preiskavi pobegnil v Nemčijo. Trikrat se je izmuznil varnostnim organom, dokler se končno ni naveličal skrivati in potepati.

V Krškem je Franc Matjašič ubral drugo pot. Njemu so dva tovornjaka in osebno vozilo pripeljali po izjavi, ki jo je dal carinskemu inšpektorju, v našo državo Grki za 1000 mark. Celjan Ivan Kumelj in konjičan Žnider pa sta vozila »uvozila« kar tako, da sta se s tujo registracijo pripeljala sem in jih tu prodala.

Upravnik celjske Carinarnice Zmago Lah nam je s tem v zvezi povedal, da ga čudi ta naivnost ljudi, saj se izpostavljajo velikemu riziku ob mali koristi, ker gre za stare avtomobile, za katere pa je treba odriniti enako carino, kot za nova vozila. Poleg tega pa morajo kršilci odgovarjati pred sodiščem in plačati kazni carini.

js

vesti iz EMO

GOSPODARSKI PLAN ZA LETO 1971

Delavski svet EMO je na zadnji seji sprejel gospodarski plan za leto 1971. Vrednostno povečanje plana proizvodnje v primerjavi z letom 1970 znaša petinštirideset odstotkov, količinsko povečanje pa osemindvajset odstotkov. Največje je povečanje pri proizvodnji radiatorjev, ki znaša štiriinosemdeset odstotkov po količini, po vrednosti pa za 158 odstotkov. To povečanje pa pride v poštev le tedaj, če bo nova radiatorska proga začela obratovati kot je predvideno.

Tudi pri drugih proizvodih je plan znatno večji. Tako je plan proizvodnje kotlov za centralno ogrevanje povečan za triinštirideset odstotkov po količini, po vrednosti pa za šestinsedemdeset odstotkov. Prav tako bodo povečali proizvodnjo kopalnih kadi za triinpetdeset odstotkov po količini, po vrednosti pa za oseminšestdeset odstotkov.

Skupno povečanje proizvodnje vseh izdelkov znaša v primerjavi z letom 1970 osemindvajset odstotkov po količini, po vrednosti pa za petinštirideset odstotkov.

Kljub znatnemu povečanju plana proizvodnje pa se bo število zaposlenih zvišalo v primerjavi z letom 1970 le za en odstotek.

Obširna razprava na delavskem svetu je pokazala potrebo po zožitvi obširnega asortimana — vendar ne tistih izdelkov, ki jih tržišče zahteva v večjih količinah — po spremembah proizvodov in po vključevanju novih izdelkov v proizvodni proces.

V družbenem planu za leto 1971 so upoštevali tudi to, da je v nekaterih obratih močno zastarel strojni park, ki še ne daje prave garancije za popolno realizacijo plana v letu 1971. Zaradi tega morajo čimprej nabaviti potrebne stroje in naprave.

Veliko zanimanja je vzbudila tudi obrazložitev glavnega direktorja o proizvodnji kontenerjev. Z uvedbo te proizvodnje v letu 1971 bi se plan, ki je bil sprejet, še povečal.

Po že sklenjeni pogodbi med EMO in inozemsko firmo, bo EMO proizvajala kontenerje dveh velikosti, ki so na tržišču zelo iskane. Zlasti velja to za inozemsko tržišče, na katero bo EMO izvažala celotno količino proizvodnje.

Predvideno je, da bo EMO začela proizvajati kontenerje že v drugem četrtletju letošnjega leta v začasnih prostorih nove hale, ki je že dograjena. V letu 1972 pa bo, kot je predvideno, proizvodnja kontenerjev stekla že v popolni zmogljivosti.

Uvedba proizvodnje kontenerjev bo zahtevala približno 450 delavcev. EMO razpolaga s kvalificirano delovno silo, saj so zlasti starejši delavci EMO znani po svoji prizadevnosti in iznajdljivosti, pa tudi mlajši kader zna pravilno prijeti, kadar je to potrebno.

Z realizacijo proizvodnje kontenerjev se bo po sedanjih ocenah zelo izboljšalo gospodarsko stanje podjetja, saj bi postala EMO največji izvoznik na konvertibilno področje v celjski regiji.

Glavni direktor Rado Bremec je v razpravi na delavskem svetu posebej poudaril, da stoji podjetje pred velikimi nalogami in pred popolnoma novim obdobjem svojega razvoja. Odpirajo se večje možnosti hitrejše sanacije, pri čemer pa ne bi smeli prezreti dejstva, da so naloge izredno težke in jih bo treba izvrševati z velikim čutom odgovornosti in doslednostjo vseh zaposlenih.

SREDSTVA ZA DRUŽBENO DEJAVNOST

Delavski svet EMO je na zadnji seji obravnaval družbeni plan dogovora o sofinanciranju investicij na področju narodne obrambe in družbenih služb v občini Celje.

Skupščina občine Celje je namreč predlagala vsem delovnim organizacijam na svojem področju skupni dogovor glede financiranja prepotrebnih družbenih objektov za otroško varstvo, telesno kulturo in narodno obrambo. Osnova za prispevek po tem dogovoru je dohodek podjetja.

Glede na predviden dohodek podjetja EMO je delavski svet sprejel sklep, da sklene pogodbo o družbenem dogovoru za finansiranje te dejavnosti, po katerem bo podjetje EMO prispevalo od leta 1970 do 1972 1.323.000 Din, če bo doseglo predvideni dohodek.

S tem se je EMO pridružila ostalim kolektivom, ki so že dodelili sredstva za prepotrebno finansiranje navedene dejavnosti v celjski občini.

DELOVNA SKUPNOST
OSNOVNE ŠOLE KOZJE
razpisuje
JAVNO DRAŽBO
za avtobus SANOS A 9 FAP
38 sedežev — letnik 1966 — v voznem stanu

Ogled vozila je v soboto, 16. januarja 1971, od 8. do 10. ure. Dražba za družbeni sektor isti dan od 10. do 11. ure, od 11. do 12. ure dalje pa za ostale interesente. — Vse pri šoli Kozje. — Izkilcna cena je 50.000 dinarjev.

BILZ
BILZ Tonic Water
BILZ Tonic Water
ENGLISH BLEND
IZBOR DOBREGA OKUSA
KOMBINAT ŽALEC-VITAL

mali oglasi

Vsaka beseda v malem oglasu stane 0,50 din za naročnike N. tednika, 0,60 din pa za ostale. Za oglase pod šifro pa je cena za besedo 2,00 din.

PRODAM

OBRACALNIK, vprežni, dobro ohranjen in grablje prodam. Vilko Natek, Sp. Gorče, Braslovče.

ŠIVALNI STROJ — v omarici, malo rabljen, ugodno prodam. Julka Doler, Zg. Roje, Šempeter.

POHIŠTVO za manjšo spalnico, dvojna: kavč — postelja, omara, miza (oreh) in kompetno otroško posteljo prodam. Pohištvo je v dobrem stanju in poceni. Vprašati: Cesta na grad št. 15 a.

2 TRODELNI okni, novi za rolete, v svetlobi 155x120, ugodno prodam. Anton Cepin, Dobrova 8, Celje.

NOVO klavirsko harmoniko Hohner, 72 basov, 2 registra, poceni prodam. Jože Šramel, Koroška 46, Šoštanj.

VINOGRAD prodam po zelo ugodni ceni zaradi bolezni. Milan Selič, Voduce 26, Gorica pri Slivnici.

FIAT 600, dobro ohranjen ugodno prodam. Srebotnjak, Japljeva 13 — Polule, Celje.

GARAŽO, montažno, pri mostu preko Savinje, blizu železniške postaje v Celju prodam. Cena 12.000. Pušnik, Celje, Čopova 12, Otok št. II.

OSEBNI avto AMI 8 C, popolnoma nov prodam. Karin, Šlandrov trg 3, Celje.

3 ha ZEMLJE, lepa parcela ob cesti v Lokah pri Planini prodam za 30,000 din. Stanko Plahuta, Dobje 18 a, pri Planini.

GARAŽO v središču mesta prodam. Branko Mlač, Kajuhova 9, Celje.

SKORAJ nov štedilnik Gorenje na trdo gorivo, kredenco in divan, prodam poceni. Zebec, Ljubljanska c. 29/5 — Celje.

PALIČASTE verige, »gosenice« za traktor Ferguson in Zetor, prodam. Jože Novak, Orova vas 13, Polzela.

5 MESECEV staro teličko simentalko in prašiča za zakol prodam po ugodni ceni. »Pri Slomšek«, Podgorje 21, Šentjur pri Celju.

ZARADI selitve ugodno prodam komodo za perilo in psiho, orehova korenina. Ogled popoldne od ponedeljka do četrtka: Pečar, Pečar, Celje, Titov trg 8-II.

ZIDANO garažo v centru prodam. Trg Oktobrske revolucije 7/III — v soboto od 15—18 ure.

OBNOVLJENO enodružinsko hišo, takoj vseljivo, v Celju prodamo. Pritikline: drvarnice, uta, dvorišče, in vrt, primerno tudi za obrtnika. Ponudbe poslati pod »Blizu Mariborske ceste«.

PRAŠIČA za zakol, cca 100 kg in pralni stroj Himo, prodamo. Jože Leva, Frankolovo 27.

DOBRO ohranjen kavč in 2 fotelja prodam. Meško, Celje, Ljubljanska c. 31.

KUPIM

RABLJENO stružnico za les kupim. Jože Dobovičnik, Orova vas 6, Polzela.

BREJO kravo (želena vozna) kupim. Jože Pogelšek, Orla vas 9, Braslovče.

PRAŠIČA 100 kg in krmilno deteljo kupim. Hartman, Celje, Lava 16.

STAREJŠO hišo za preureditev ali gradbeno parcelo do 10 arov v zahodnem delu Savinjske doline, na relaciji Braslovče — Vransko, Tabor — Grajska vas, kupim. Pismene ponudbe pošljite na upravo lista pod »Hiša«.

ZAPOSLITEV

TAPETNIŠKEGA vajenca sprejmem, Franc Zorko, tapetništvo, Celje, Zidanškova 21.

DVE MLAJŠI polkvalificirani kuharici sprejmem. Informacije: Žerdoner, Savinjsko nabrežje 4, od 8. do 12. ure.

STANOVANJE

FANTA sprejmem na stanovanje. Anton Grobelšek, Teharska c. 53.

DVOSOBNO stanovanje v bloku (2 balkona) menjamo z enakim s centralno kurjavo. Rojc, Dečkova c. 52, Celje.

MLADA zakonca — uslužbenca, brez otrok, iščeta opremljeno ali neopremljeno sobo. Pismene ponudbe na upravo lista pod »V Celju ali okolici«.

MIRNA in preprosta zakonca ,oba zaposlena, brez otrok, iščeta sobo in kuhinjo, po možnosti z odločbo, v Šentjurju ali okolici. Nagrada! Jože Bonjšak, Zdešarjeva 5, Ljubljana — Polje.

RAZNO

IŠČEVA žensko osebo, ki bi nama v službenem času varovala na domu dveletnega sinka. Ing. Jakhel, V. Prekomorske brigade 9 — Otok III, (za samopostrežbo).

OTROKA sprejmem v varstvo. Anica Kukovičič, Brestanica 118.

V Vojniku nujno iščem žensko, ki bi varovala 3 mesece staro deklico — 3 ure dopoldne. Zglasite se prosim pri Špes, Vojnik 65.

OSEBO za varstvo 3 letne deklice iščem ali dam na dom. Prednost imajo družine iz soseščine. Macarol, Tkalska 5, informacije od 15. ure dalje.

ČESTITKA

Dragemu očetu **JOŽETU KORITNIKU** iz Hotemža 13 k visokem 92. življenjskem jubileju tudi v bodoče obilo zdravja in vsestranskega razumevanja in zadovoljstva, želi sin Slavko z ženo Miro iz Nemčije ter Tašnerjevi z Mariborske ceste v Celju

ZAHVALA

Globoka zahvala vsem sorodnikom, sosedom in znancem, ki so mi s tolažilno besedo, izrazi sočutja in pomočjo stali ob strani v času največje bolečine ob izgubi dragega moža

PETRA KNEZA

gostilničarja iz Marijagradca pri Laškem.

Iskrena hvala vsem za vence in cvetje, s katerim je bilo prekrito pokojnikovo zadnje domovanje, globoka hvala častiti duhovščini za nagovor, kolektivu pivovarne za naklonjenost in pomoč, organizaciji RK, ki ga je s častmi in bolečino spremila do groba. Hvala vsem, ki ste šli s pokojnikom na zadnji poti.

Še enkrat vsem prisrčna hvala!

Užaloščena žena Ana Knez

Služba družbenega knjigovodstva, podružnica Celje razpisuje tale **PROSTA DELOVNA MESTA** za nedoločen čas:

— eno delovno mesto analitika na sedežu Podružnice v Celju;
— dve delovni mesti inšpektorjev na sedežu Podružnice v Celju;
— eno delovno mesto referenta v kontroli v ekspoziturі Šoštanj. Za to delovno mesto je na razpolago novo komfortno družinsko stanovanje.

Razen tega objavlja:
— eno delovno mesto strojnega knjigovodje na sedežu Podružnice Celje;
— eno delovno mesto telefonista v ekspoziturі Šoštanj za določen čas.

Za delovno mesto analitika in inšpektorjev je potrebna visoka izobrazba ekonomske ali pravne smeri, za referenta v kontroli pa višja šolska izobrazba ekonomske ali pravne smeri.
Za delovno mesto strojnega knjigovodje je potrebna ekonomska srednja šola ali gimnazija, za telefonista pa končana osemletka.
Prošnje v rokopisu, življenjepis, zadnje šolsko spričevalo in zaključno spričevalo srednje šole dostavite naslovu do 15. januarja 1971.

Iskra Commerce

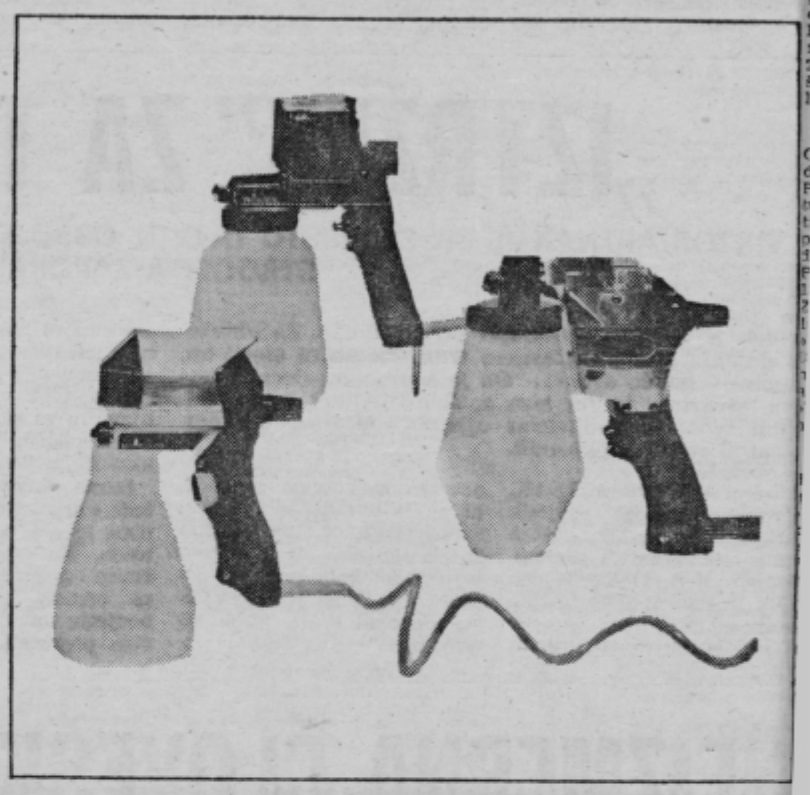

To so električne brizgalke ISKRA-WAGNER — nepogrešljivi aparati za obrtniška dela, hoby itd.!

Univerzalni razpršilci ISKRA-WAGNER so namenjeni za brizganje z različnimi vrstami lakov in barv, kakor tudi z ostalimi za brizganje primernimi materiali.

na črnem kontinentu

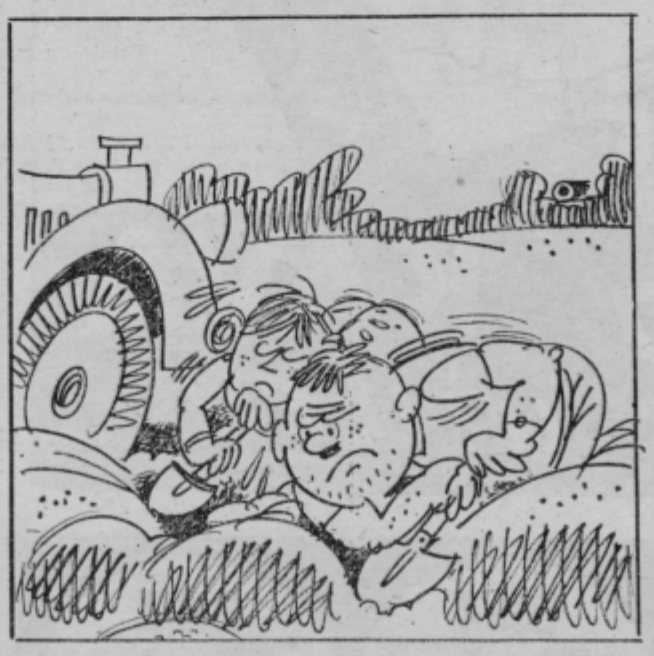

9. No, ostro Paradižnikovo lovsko uho ni ostalo gluho za skrito nevarnost v grmovju. Z daljnogledom je tudi on ošinil položaj in siknil skozi zobe povelje: – Na tla! Obkoljena sva!

In še je siknil: – Branila se bova! Vkopavaj se!

V rokah Paradižnika in Paradižnice sta se znašli dve kratki priročni taborniški lopatici in pesek je pričel frčati izza avta. Ličen strelski rov je nastajal na plaži.

Komandantu na oni strani seveda ni bil povšeči tak razvoj vojaškega položaja. Videl je, da mu ptička uhajata iz rok – le še s krvavimi žrtvami ju bo mogoče izvleči iz jarkov.

– Ukrepajmo pravočasno! si je rekel ko dant in dvignil roko, kar je pomenilo: oge

Prav v tem hipu pa se je zgodilo neka navadnega. Zares, kaj takega se pripeti Bližnjem vzhodu! Klara je v preveliki vne gla s svojo lopatico pregloboko v pesek in časten curek nafte je brizgnil pod nebo.

radijski in televizijski spored

RADIO

VSAK DAN: poročila ob 5.00, 00, 7.00, 8.00, 10.00, 11.00, 12.00, 5.00, 18.00, 19.30 in 22.00. Pisan lasbeni spored od 4.30 do 8.00.

PETEK, 13. JANUARJA: 8.10 perna matineja; 9.05 Radijska šo- za nižjo stopnjo — Taščici; 0.15 Pri vas doma; 11.00 Poročila - Turistični napotki za tuje go- e; 12.30 Kmetijski nasveti — Bo- Jurak: Mreža za pospeševanje a področju Styrie; 12.40 Po do- ače; 13.30 Priporočajo vam... 1.10 Iz albuma skladb za mladi- o; 14.35 Naši poslušalci čestitajo pozdravljajo; 15.30 Napotki za riste; 16.00 »Vrtiljak«; 17.10 Člo- ek in zdravje; 18.15 Virtuozna lasba za violino; 19.00 Lahko noč, troci! 19.15 Minute z ansamblom orka Škoberneta; 20.00 Naj na- odi pojo ... 20.30 »Top pops«; 1.15 Oddaja o morju in pomor- šakih; 22.15 Besede in zvoki z gov domačih

SOBOTA, 16. JANUARJA: 8.10 lasbena matineja; 9.35 Vesela go- ala; 10.15 Pri vas doma; 11.00 oročila — Turistični napotki za uje goste; 12.30 Kmetijski nasve- — inž. Franc Habe: Kontrola roizvodnosti živine je za gospo- arnost reje nujno potrebna; 12.40 oje sopranistka Nada Vidmar; 3.30 Priporočajo vam ... 14.30 ansambli domačih napevov; 5.30 Glasbeni intermezzo; 16.00 Vrtiljak«; 17.10 Gremo v kino; 8.15 V narodnem tonu; 19.00 La- ko noč, otroci! 19.15 Minute z nsamblom Mihe Dovšana; 20.00 Nove melodije; 22.20 Oddaja za aše izseljence.

NEDELJA, 17. JANUARJA: 6.00 o 8.00 Dobro jutro! 8.05 Radijska gra za otroke — Marjan Marinc: Kukavicas; 9.05 Koncert iz naših rajev; 10.45—13.00 Naši poslušal- čestitajo in pozdravljajo; 11.00 oročila — Turistični napotki za uje goste; 13.50 Z domačimi an- ambli; 14.06 Vedri zvoki s pihal- imi godbami; 15.05 Nedeljsko portno popoldne; 17.30 Radijska gra — Miroslav Stehlik: »Linija aupanja«; 19.00 Lahko noč, otro- i! 20.00 »V nedeljo zvečer«; 22.20 laplešite z nami.

PONEDELJEK, 18. JANUARJA: .10 Glasbena matineja; 9.20 Cici- banov svet; 10.15 Pri vas doma; 11.00 Poročila — Turistični napotki za tuje goste; 12.30 Kmetijski nasveti — Julij Mayer: Opazovanje čebel pri žrelu; 13.30 Priporočajo vam ... 14.35 Naši poslušalci čestitajo in pozdravljajo; 15.30 Glasbeni intermezzo; 16.00 »Vrtiljak«; 17.10 Ponedeljkovo glasbeno popoldne; 18.15 »Signali«; 19.00 Lahko noč, otroci! 19.15 Minute z ansamblom Maksa Kumra; 20.00 Wolfgang Amadeus Mozart: 3. in 4. dejanje opere »Figarova svatba«. 22.15 Za ljubitelje jazza.

TOREK, 19. JANUARJA: 8.10 Glasbena matineja; 9.35 Narodne iz Bosne in Hercegovine; 10.15 Pri vas doma; 11.00 Poročila — Turistični napotki za tuje goste; 12.30 Kmetijski nasveti — inž. Rihard Erker: Pridobivanje semena iglastega gozdnega drevja; 12.40 Melodije s filmskega platna; 13.30 Priporočajo vam ... 14.10 Glasbena tribuna mladih; 15.30 Glasbeni intermezzo; 16.00 »Vrtiljak«; 17.10 Popoldanski simfonični koncert; 18.15 V torek na svidenje! 19.00 Lahko noč, otroci! 19.15 Minute z ansamblom Toneta Kmetca; 20.00 Prodajalna melodij; 21.30 Lahka glasba.

SREDA, 20. JANUARJA: 8.10 Operna matineja; 9.05 Za mlade radovedneže; 10.15 Pri vas doma; 11.00 Poročila — Turistični napotki za tuje goste; 12.30 Kmetijski nasveti — inž. Tone Brecl: Zimska rez palmete pri jablanah in hruškah; 12.40 Zvoki iz glasbenih revij; 13.30 Priporočajo vam ... 14.35 Naši poslušalci čestitajo in pozdravljajo; 15.30 Glasbeni intermezzo; 16.00 »Vrtiljak«; 17.10 Jezikovni pogovori; 18.40 Naš razgovor; 19.00 Lahko noč, otroci; 19.15 Glasbene razglednice; 20.00 »Glasbeni večeri Simfoničnega orkestra RTV Ljubljana«; 22.15 S festivalov jazza.

ČETRTEK, 21. JANUARJA: 8.10 Glasbena matineja; 10. 5 Pri vas doma; 11.00 Poročila — Turistični napotki za tuje goste; 12.30 Kmetijski nasveti — inž. Franc Crum: Cena za škrobno enoto v posameznih krmilih; 12.40 V tujino koračnice; 13.30 Priporočajo vam ... 14.10 »Pesem iz mladih grl«; 14.15 »Mehurčki«; 15.30 Glasbeni intermezzo; 16.00 »Vrtiljak«; 17.10 Koncert po željah poslušalcev; 18.15 Iz kasetne produkcije RTV Ljubljana; 19.00 Lahko noč, otroci! 19.15 Minute z ansamblom Jožeta Privška; 20.00 Četrtkov večer domačih pesmi in napevov; 21.40 Glasbeni nokturno; 22.15 Iz opusa Igorja Stravinskega.

TELEVIZIJA

NEDELJA 17—1

9.00 PO DOMAČE Z ANSAMBLOM BORISA FRANKA (Lj)
9.25 Wengen: SLALOM ZA MOŠKE — prenos EVR (Lj)
10.35 OTROŠKA MATINEJA: ČAROBNA PIŠČALKA (Ljub)
11.25 Wengen: NADALJEVANJE SLALOMA ZA MOŠKE EVR (Ljubljana)
12.45 TV KAŽIPOT (Ljubljana)
16.55 NOVE MELODIJE — posnetek javne radijske oddaje — (Ljubljana)
17.55 ERAZEM IN POTEPUH — II. del (Ljubljana)
18.30 MESTECE PEYTON — serijski film (Ljubljana)
19.45 CIKCAK (Ljubljana)
20.00 TV DNEVNIK (Ljubljana)
20.30 3—2—1 (Ljubljana)
20.35 LEVIČARJI — humoreska — (Beograd)
21.20 VIDEOFON (Zagreb)
21.35 SPORTNI PREGLED (JRT)
22.05 POROČILA (Ljubljana)
Drugi spored:
20.00 TV DNEVNIK (Zagreb)
21.00 SPORED ITALIJANSKE TV

PONEDELJEK, 18—1

16.45 MADŽARSKI TV PREGLED (Pohorje, Plešivec) (Beograd)
18.00 ZGODBE O TUKTUJU — mladinski film (Ljubljana)
18.15 OBZORNIK (Ljubljana)
18.30 KALEJDOSKOP (Ljubljana)
19.00 MOZAIK (Ljubljana)
19.05 MLADI ZA MLADE (JRT) — (Ljubljana)
19.50 CIKCAK (Ljubljana)
20.00 TV DNEVNIK (Ljubljana)
20.25 3—2—1 (Ljubljana)
20.35 G. de Maupassant: SLADKE IGRE MINULEGA POLETJA — slovaška TV drama (Lj)
21.40 ŽIVA DEDIŠČINA: Po cesti do morja, po morju v svet (Ljubljana)
..... POROČILA (Ljubljana)
Drugi spored:
17.35 POROČILA (Zagreb)
17.40 PESTRNA — oddaja TV Ljubljana (Zagreb)
18.00 TV VRTEC (Zagreb)
18.15 KRONIKA (Zagreb)
18.30 ZNANOST (Zagreb)
19.00 PROPAGANDNA ODDAJA — (Zagreb)
19.05 MLADI ZA MLADE (Lj)
19.50 TV PROSPEKT (Zagreb)
20.00 TV DNEVNIK (Zagreb)
21.00 SPORED ITALIJANSKE TV

TOREK, 19—1

16.45 MADŽARSKI TV PREGLED (Pohorje, Plešivec) (Beograd)
17.50 SLIKARSKE NORČIJE HROŠČKA PRISMODKA — I. del (Ljubljana)
18.15 OBZORNIK (Ljubljana)
18.30 NISO SAMO ROŽE RDEČE: Mrtvec pride po ljubico (Ljubljana)
19.00 MOZAIK (Ljubljana)
19.05 TABORNIKI IN VSELJUDSKA OBRAMBA (Ljubljana)
19.30 VZGOJA ZA ŽIVLJENJE V DVOJE (Ljubljana)
19.40 MESTO BESED V JEZIKOVNEM SISTEMU (Ljubljana)
19.50 CIKCAK (Ljubljana)
20.00 TV DNEVNIK (Ljubljana)
20.25 3—2—1 (Ljubljana)
20.35 NA DNU — francoski film (Ljubljana)
22.05 NOKTURNO: Kajetan Kovič (Ljubljana)
..... POROČILA (Ljubljana)
Drugi spored:
17.30 POROČILA (aZgreb)
17.40 MALI SVET (Zagreb)
18.15 KRONIKA (Zagreb)
18.30 OD ZORE DO MRAKA (Bg)
19.00 NARODNA GLASBA (Bgd)
19.20 TV POŠTA (Zagreb)
19.50 TV PROSPEKT (Zagreb)
20.00 TV DNEVNIK (Zagreb)
21.00 SPORED ITALIJANSKE TV

SREDA, 20. I.

12.55 Montafon: SMUK ZA ŽENSKE — prenos v barvah (do 14.40) (EVR)
17.05 MADŽARSKI TV PREGLED (do 17.20) (Beograd)
17.55 ČAROBNA PIŠČALKA — serijski film (Ljubljana)
18.15 OBZORNIK (Ljubljana)
18.30 AMATERSKI ANSAMBLI — (Zagreb)
19.00 MOZAIK (Ljubljana)
19.05 OD FILMA DO FILMA (Lj)
19.20 PO SLEDEH NAPREDKA (Ljubljana)
19.50 CIKCAK (Ljubljana)
20.00 TV DNEVNIK (Ljubljana)
20.25 3—2—1 (Ljubljana)
20.35 ZNANOST IN ČLOVEK — švedska dok. oddaja (Ljub)
21.25 LJUBEZEN, KI JE NI — reportaža (Ljubljana)
21.50 G. Donizetti: DON PASQUALE (Ljubljana)
22.55 POROČILA (Ljubljana)
Drugi spored:
17.20 POROČILA (Zagreb)
17.30 KRONIKA (Zagreb)
17.45 POLJUDNO ZNANSTVENI FILM (Beograd)
18.15 KRONIKA (Zagreb)
18.30 AMATERSKI ANSAMBLI — (Zagreb)
19.00 PROPAGANDNA ODDAJA — (Zagreb)
19.05 MOZAIK (Sarajevo)
19.50 TV PROSPEKT (Zagreb)
20.00 TV DNEVNIK (Zagreb)
21.00 II. SPORED ITALIJANSKE

ČETRTEK, 21.—I.

12.25 PRVI SLALOM ZA ŽENSKE (posnetek iz Montafona) (Lj)
12.55 Montafon: SLALOM ZA ŽENSKE — prenos v barvah do 15.30 — EVR
16.45 MADŽARSKI TV PREGLED (Pohorje, Plešivec) do 17.00 (Beograd)
17.40 ZAPOJTE Z NAMI: Kogoj, Osterc (Ljubljana)
18.00 RISANKA (Ljubljana)
18.15 OBZORNIK (Ljubljana)
18.30 SVET, V KATEREM ŽIVIMO — film (Ljubljana)
19.00 MOZAIK (Ljubljana)
19.05 ENKRAT V TEDNU (Ljubljana)
19.20 VSE ŽIVLJENJE V LETU DNI — serijska oddaja (Bg)
19.50 CIKCAK (Ljubljana)
20.00 TV DNEVNIK (Ljubljana)
20.25 3—2—1 (Ljubljana)
20.35 A. Marodič: KARIERA — oddaja Mali oglasi Ljubljana)
21.25 KULTURNE DIAGONALE — (Ljubljana)
22.05 KARAJAN VAM PREDSTAVLJA: R. Schuman: »SIMFONIJA ŠT. 4 (Ljubljana)
22.35 POROČILA (Ljubljana)

Drugi spored:
17.30 POROČILA (Zagreb)
17.40 OTROŠKI SPORED (Skopje)
18.15 KRONIKA (Zagreb)
18.30 NARODNA GLASBA (Bgd)
19.20 ENCIKLOPEDIJA (Beograd)
19.20 SERIJSKA ODDAJA (Zagreb)
19.50 TV PROSPEKT (Zagreb)
20.00 TV DNEVNIK (Zagreb)
21.00 SPORED ITALIJANSKE TV

PETEK, 22.—I.

16.40 MADŽARSKI TV PREGLED (Pohorje, Plešivec do 16.55) (Beograd)
17.45 A. Lindgren: ERAZEM IN POTEPUH — III. del (Ljubljana)
18.15 OBZORNIK (Ljubljana)
18.30 GLASBENI DNEVNIK (Bg)
19.00 ZAKAJ? — dok. feljtonska oddaja (Ljubljana)
19.50 CIKCAK (Ljubljana)
20.00 TV DNEVNIK (Ljubljana)
20.25 3—2—1 (Ljubljana)
20.35 IZKAŽIMO SE — quiz TV Zagreb (Zagreb)
21.45 NEPREMAGLJIVI — serijski film (Ljubljana)
22.35 POROČILA (Ljublana)
Druge oddaje:
16.25 POROČILA (Zagreb)
17.35 RASTIMO (Beograd)
18.15 KRONIKA (Zagreb)
18.30 GLASBENI DNEVNIK (Bg)
19.00 DOKUMENTARNA ODDAJA (Zagreb)
19.50 TV PROSPEKT (Zagreb)
20.00 TV DNEVNIK (Zagreb)
21.00 SPORED ITALIJANSKE TV

SOBOTA, 23—I.

12.55 Kitzbühel: SMUK ZA ŽENSKE — prenos do 14.30 EVR
16.40 OBZORNIK (Ljubljana)
16.55 PO DOMAČE S TREMI ANSAMBLI (Ljubljana)
17.20 IVANHOE — serijski film — (Ljubljana)
17.45 DRŽAVNO PRVENSTVO V KOŠARKI — srečanje Oriolik : CZ (Beograd)
18.30 MOZAIK (Ljubljana)
18.40 NADALJEVANJE KOŠARKARSKEGA PRENOSA (Bg)
19.20 S KAMERO PO SVETU: Veliki zoo (Ljubljana)
19.45 CIKCAK (Ljubljana)
20.00 TV DNEVNIK (Ljubljana)
20.25 3—2—1 (Ljubljana)
20.35 GLASBENA KRIŽANKA — I. oddaja (Ljubljana)
21.35 TOM JONEC — angl. celov. film (Ljubljana)
23.45 TV KAŽIPOT (Ljubljana)
0.05 POROČILA (Ljubljana)
Drugi spored:
20.00 TV DNEVNIK (Zagreb)
21.00 SPORED ITALIJANSKE TV

ekonomska propaganda
vaše breme - naša skrb
epp

JUGOBANKA

JUGOBANKA

CELJE, Titov trg 7

Po najugodnejših pogojih:

— prodaja devizna sredstva na potne liste
— odkupuje tuje valute ter vnovčuje čeke in kreditna pisma
— odpira in vodi zasebne devizne tekoče račune
— sprejema dinarske hranilne vloge

Lastniki deviznih računov imajo možnost dobiti kredite za novogradnje, nakup in adaptacijo stanovanj ter gradnjo počitniških hišic do 200 odstotkov dinarske protivrednosti oročenih deviznih sredstev. Na oročena devizna sredstva obrestuje Jugobanka od 1. 1. 1971 letno v devizah 7,5 odstotkov.

Jugobanka uvaja novost: denarni promet občanov s tekočimi računi — sredstva na tekočih računih so prosta vseh davkov in jih obrestujemo 3 odstotke letno. Količina denarja na računih je bančna tajnost.

Vabimo vas, da nas obiščete, kjer vam bomo posredovali podrobnejše informacije.

Banka posluje vsak dan, razen sobote, od 9. do 12. ure in od 13. do 17. ure.

CENTRALA: Beograd, 7. jula 19—21

FILIALE

Beograd, Maršala Tita 11
Zagreb, Jurišićeva 22
Ljubljana, Titova 32
Sarajevo, Dubrovačka 6
Skopje, Moše Pijade b. b.
Titograd, Novaka Miloševa 12
Novi Sad, Lenjinov trg 1
Rijeka, Trščanska obala 8
Split, Titova obala 10
Kosovska Mitrovica, Maršala Tita b. b.
Kragujevac, Maršala Tita 37
Svetozarevo, 17 oktobra Ia
Kraljevo, Oktobarskih žrtava 14

EKSPOZITURE:

Arandjelovac
Baljevac na Ibru
Batočina
Čuprija
Despotovac
Djakovica
Imotski
Knić
Kraljevo
— »Magnohrom«
— Fabrika vagona
— D. K. Jasen
Mataruška Banja
Mostar
Natalinci
Paračin
Partizani
Priština
Prizren
Rača
Raška
Rekovac
Sombor
Subotica
Svilanjc
Topola
Zvečano
Kragujevac:
— Palilula
— Crvena zastava
— 21. oktobar
— Center
Ljubljana — Šiška
Celje
Lapovo
Leposavići
Leška

Za kafeter

OCVIRKI

JAZ IN »LIST ZA PAMETNE SLOVENCE ITD.«

Na križišču me je prijatelj dregnil pod rebra, da sem se od presenečenja skoro zvalil v snežno kašo in pošteno karajoče vrže vame očitek, češ, da ni lepo od mene, ker iste stvari plasiram tudi v Pavliho. »Da, da. Zadnjič sem prebral o zadevah, ki si jih pisal v svojih ocvirkih,« je vztrajal. Tako torej? Nekomu očitno gre precej za nohtè zastran idej. Šment, pa bi ja prišel k meni, dam mu jih vsak mesec nekaj iz svoje torbe. Če so za Pavliho preplonkane dobre, ni kaj, da tudi te ne bi bile. Vse sicer ni super, a vendar . . . sem za odkrito kooperacijo.

D KATEGORIJA

Marsikje je D kategorija zelo čislana. Če bi n. p. jaz imel vozniški izpit D kategorije, bi dandanes še kako znal voziti. So pa tudi kategorije, kjer pomeni črka D nekaj čisto na repu. Hotel Celeia je po pravilniku o razvrščanju gostinskih in turističnih objektov razvrščena v D kategorijo. Pa smo gradili sodoben hotel, kaj? marsikaj tu manjka. O tem smo slišali celo na televiziji, lahko pa se dopoldne v snack baru prepričate še o čem drugem: o tem na primer, da še nimaš kam sesti, ker je za topel obrok polno gostov v delovnih oblekah od kuriva. Delu čast in oblast, toda hotel in turizem je eno, kantina pa spet čisto nekaj drugega.

LEDENA PRAVLJICA — Zima je utišala vse. Ni jeka sekir in zvena žag po pohorskih gozdovih, ni hrupa žag po njenih globačah ob vznožju. Celo žuborenje potokov ne prodre izpod debelega ledenega oklepa. Na gornjem posnetku v led in tišino vkovana žaga pod Resnikom nad Zrečami.

(Foto: J.Krašovec)

Pred koncem lanskega leta je bilo v Celju tovariško srečanje z zdomci, našimi delavci na tujem. Žal je visok sneg preprečil večjo udeležbo in tako je ostalo veliko sedežev praznih. Prijetno je pa vseeno bilo. (Foto: Premzl)

FOTO VESTI

Nekaj dni pred novim letom so se v Celju zbrali komunisti, ki so vključni v aktiv komunistov-kmetijcev. Niso prišli vsi, toda med prisotnimi je bilo precej zasebnih kmetov, tako redkih v strukturi organizacije ZK na celjskem območju. Bilanca polletnega dela je bogata, za začeto leto pa izražena želja, da bi iz male hrabre čete zrastel bataljon.

(Foto: J. Kr.)

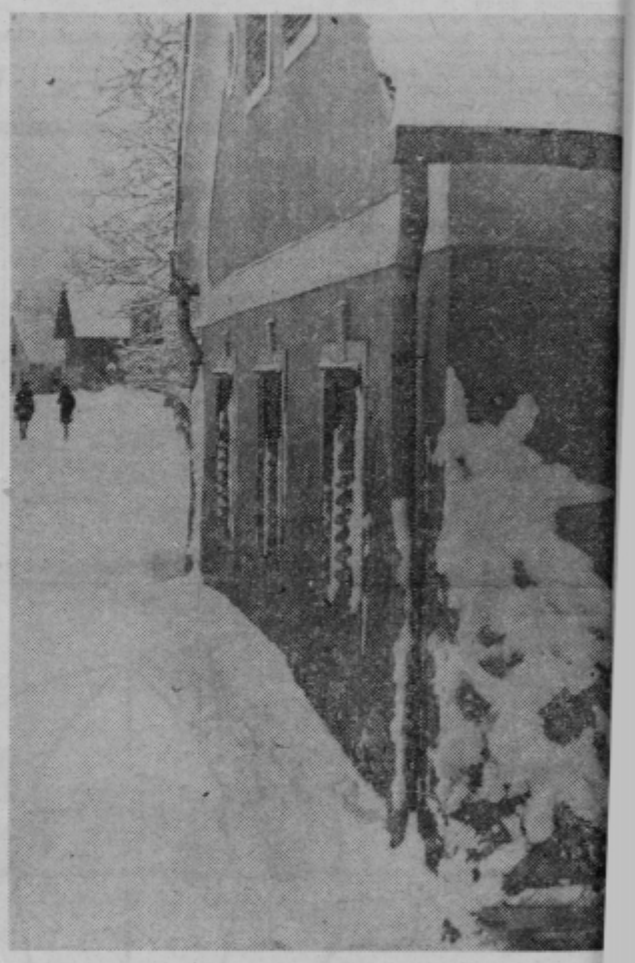

Neobzirni voznik — Pri oranju snega skozi Polz bi lahko voznik malo upošteval naseljenost v bliž ceste. Šofer avtomobila, ki orje sneg skozi naselje upošteva, da napravi na hišah, ki so tik ob cestah v ko škodo. Posebno še tedaj, kadar orje sneg in je v brozgi precej soli, tako, da prične tudi iz hiše odpa zunanji omet (na sliki) ali pa razbije šipe na ok Vsekakor bi morali biti vozniki, ki opravljajo tak vozila, bolj obzirni. Foto: T. Tav

VREME

V prihodnjih dneh se bodo nočne temperature še znižale, ponekod bodo padle do — 20 stopinj C.

NOVI TEDNIK — Glasilo občinskih organizacij Socialistične zveze delovnega ljudstva: Celje, Laško in Žalec — Uredništvo in uprava Celje, Gregorčičeva 5, poštni predal 161 — Urejuje Uredniški odbor — Glavni in odgovorni urednik: Bernard Strmčnik — Tehnični urednik: Jože Cegnar — NOVI TEDNIK

1

izhaja vsak četrtek — Izdaja ga ČGP »Delo«, Informacije propaganda Celje — Tisk in klišeji ČGP »Delo« Ljubljana — Rokopisov ne vračamo — Cena posamezne številke 60 par; letna naročnina 30 din; polletna 15 din. Za tujino znaša naročnina 60 din — Tekoči račun 507—1—1280 — TELEFONI: uredništvo 23-69 in 31-05, mali oglasi in naročnine 28-00

NOVI tednik

Sosed sosedu

NE POMARANČO, DAJ DENAR!

Prosjačenje, beračenje ali kakorkoli že to imenujemo, dobiva vse bolj moderne oblike. Celo takšne, da ne moremo pravzaprav govoriti o prosjačenju. Najbolj priljubljena tarča vseh, ki jih ni sram iztegniti roko in ki radi hitro pridejo do nekaj dinarjev, so veliki stanovanjski bloki. Ni potrebno mnogo hoditi, samo od vrat do vrat. Tu kane dinar, tam dva in tako se nabere lepa vsota, če si priden in nimaš prehude konkurence. Navajeni smo že na ciganske matere z otroci, ki prosijo za stare obleke, dinar ali hrano. Daš jim, ker se ti zasmilijo.

Dan ali dva pred Novim letom in popoldne 1. januarja je stanovanjske bloke na Otoku obiskovala skupinica otrok. Fantje so bili lepo in toplo oblečeni. Vse kar so imeli na sebi, je govorilo o tem, da ne izhajajo iz družin, ki bi trpele kakšno pomanjkanje. Če nisi odprl vrat takoj po prvem zvonjenju so otroške roke srdito ponovno pritisnile na zvonec. Ko si odprl vrata so se zastrmele vate otroške oči.

»Srečno in veselo Novo leto.«

Kratek stavek in iztegnjena roka. Vendar ne iztegnjena zato, da bi stisnila tvojo, temveč, da bi vanjo stisnil kakšen dinar. Mnogi so dali. Ko je fantek dobil denar je že izginil proti naslednjemu stanovanju. Brez besedice zahvale. Gospodinja na Otoku III pa jim je ponudila pomaranče.

»Ne pomaranče, daj denar!«

Ljudje so se spraševali: ali sploh vedo starši, kaj počenjajo njihovi otroci. Bili so časi, ni še dolgo tega ko so otroci s pesmijo in deklamacijo voščili srečno in veselo Novo leto. Bili so veseli in razigrani. Vsakdo jih je bil vesel ko so pred njegovimi vrati lepo zapel in jih tudi primerno nagradil. Danes je to postala prava otroška obrt. Takšno očitno zbiranje denarja otrok ki niso starejši kot deset let, je marsikakega izredno presenetilo. Težko je biti skopuh pred otrokom, venda ali jih ne kvarimo prav s tem, ko jim dajemo tiste denarje?

M. Seniča