

# ingrad

## CELJE

GLASILO KOLEKTIVA

Letnik XXIV — Št. 3-5 — maj 1975

Izdaja GIP »INGRAD« Celje, v nakla-  
1.500 izvodov. Časnik urejuje uredni-  
ški odbor. Odgovorni urednik Franjo  
Čevnik, tehnični urednik Marija Jagrič.

Prispevke sprejema uredništvo časopi-  
sa. Rokopisov in slik ne vračamo.

Tisk: »Papirkonfekcija« Krško.

Po mnenju Izvršnega sveta SRS, Se-  
kretariata za informacije je časnik  
oproščen davka na promet proizvodov.  
(Št. 421-1/72, z dne 16. 7. 1974.)

Kako smo uresničili

## SINDIKALNO LISTO

Sindikalna lista predstavlja skupen dogovor delavcev v temeljnih organizacijah, združenih v Zvezo sindikatov Slovenije. V njej so stališča o tistih vprašanjih, za katera je po mnenju sindikatov potrebno doseči usklajeno urejanje v ustreznih samoupravnih sporazumih in družbenih dogovorih v temeljnih in drugih organizacijah združenega dela.

Vloga in družbena odgovornost sindikalnih organizacij je v ustavi izredno poudarjena, zlasti v sistemu samoupravnega sporazumevanja in družbenega dogovarjanja, ko gre za urejanje tistih vprašanj, ki zadevajo medsebojne odnose delavcev v združenem delu.

Sindikalna lista obvezuje člane sindikata, organizacije in organe sindikatov ter Zvezo sindikatov, da se zavzemajo za uresničitev določil, vsebovanih v sindikalni listi pri opravljanju svojih dolžnosti in pravic. Zlasti osnovne organizacije sindikata so dolžne s svojo aktivnostjo zagotoviti dosledno spoštovanje določil te liste.

Sindikalna lista ni statičen dokument. Zveza sindikatov Slovenije, republiški svet, zagotavlja, da ko se bo pokazala potreba, da je treba listo dopolniti, se bo to storilo, prav tako se bodo vsako leto valorizirali zneski in

to v času, ko se sprejemajo družbeno-politični dogovori o družbenem in ekonomskem razvoju SR Slovenije.

Okvirne določbe v sindikalni listi, sprejete na zborih v naši delovni organizaciji, so naslednje:

1. osebni dohodki in njihova valorizacija,
2. izplačila, ki bremenijo osebne dohodke
3. prejemki in izdatki, ki štejejo med poslovne stroške,
4. izplačila, ki se nadomeščajo iz dohodka
5. namenska sredstva za stanovanjsko izgradnjo in izobraževanje
6. prejemki in izdatki iz sklada skupne porabe.

### 1. Osebni dohodki in njihova valorizacija

Najvišji osebni dohodek znaša 65 odstotkov povprečnega mesečnega osebnega dohodka na zaposlenega v SR Sloveniji v preteklem letu, najvišji osebni dohodek pa je določen po samoupravnem sporazumu gradbeništvu in znaša v indeksnem razmerju 5,25 do NK delavca zaposlenega v delovni organizaciji.

Nadalje sindikalna lista upošteva vsakoletno revalorizacijo osebnega dohodka, na katero

vpliva več elementov:

- razpoložljiv dohodek,
- družbeno ekonomska politika v tekočem letu,
- omejitve in merila samoupravnega sporazuma,
- gibanje življenjskih stroškov,
- že dosežena raven osebnih dohodkov v primerjavi s temeljnimi organizacijami v podjetju ter s sorodnimi organizacijami v panogi in na svojem območju.

### 2. Izplačila, ki bremenijo osebne dohodke

Pri teh izplačilih so mišljeni razni dodatki in to za:

- nadurno delo,
- nočno delo,
- delo na dan nedelje,
- delo na dan praznika,
- deljen delovni čas.

Vsi navedeni podatki ostanejo na isti ravni kot v preteklem letu. Enako ostane tudi nadomestilo za čas bolezni in to 90 odstotkov povprečnega osebnega dohodka, ki ga je delavec dosegel v preteklem letu; izjema pri tem je nesreča pri delu, poklicno obolenje ter spremljanje bolnika, ko znaša nadomestilo 100 odstotkov. Dodatek za stalnost in minulo delo ostaneta enaka kot v preteklem letu.

(Nadaljevanje na 2. strani)

## DRUŽBENI PRIZNANJI NAŠIMA DELAVCEMA

V počastitev dneva OF in 30 letnice osvoboditve je več družbenih delavcev v Celju dobilo visoka priznanja, tako znake OF kot tudi državna odlikovanja. Tako je med drugimi red dela s srebrnim vencem dobil Roman Ajster.

Sindikalna organizacija pa je v počastitev prvega maja nagrajila dolgoletne delavce s srebrnim znakom Zveze sindikatov Slovenije. Takšno priznanje je dobil tudi Franc Vrbnjak.

Obema odlikovancema iskrene čestitke!

## ŠOLA V MESTINJU Otvoritev 23. maja

Držali smo besedo. Nova osnovna šola v Mestinju, solidarnostni prispevek celjske občine po potresu prizadetemu območju v šmarnski občini, je zgrajena. Gradili smo jo mi. Slavnostna otvoritev tega objekta, ki pomeni novo vez med Celjem in Mestinjem, je bila v petek, 23. maja popoldne.

## VISOK OBISK — PRIZNANJE NAŠEMU SINDIKATU

V pripravah na junijski ple-num Zveze sindikatov Jugoslavije, je bila na začetku prejšnjega meseca pri nas na obisku posebna delegacija, ki so jo sestavljali člani zveznega in republiškega sindikalnega foruma. Njeno delo, tudi v našem kolektivu, je veljalo proučevanju položaju delovnega človeka in organiziranosti sindikatov. Večurni razgovor je pokazal na zavzeto delo naše sindikalne organizacije. Posebno priznanje pa je komisija dala uveljavljanju delegatskega sistema in skrbi za delovne in življenjske pogoje zaposlenih. Švedna pa so velika priznanja dobila tudi druga delovna področja, še zlasti šport in rekreacija in podobno.

## IVICA BEZLAJ gre na kongres

Dne 12. junija 1975 bo v Prištini 8. kongres sindikata gradbenih delavcev Jugoslavije. Za delegata s področja Celja je ple-num republiškega odbora sindikata gradbenih delavcev Slovenije izbral Ivica BEZLAJ, predsednik občinskega odbora sindikata gradbenih delavcev Celje.



Na sliki so stolpiči, ki jih gradi ljubljanska poslovna enota v Žalcu. Na kompleksu je šest stanovanjskih enot ali skupaj 105 stanovanj.

(Nadaljevanje s 1. strani)

### 3. Prejemki in izdatki, ki štejejo med poslovne stroške

Dnevnice, ki so za vse delavce enake, znašajo: za čas odsotnosti več kot 8 ur do 12 ur 90,00 din, za čas odsotnosti več kot 12 ur pa 140,00 din.

Gornja meja za stroške prenočevanja, ki se plačajo poleg dnevnice znaša: na podlagi računa 160,00 din, brez računa pa 70,00 din.

Kjer delajo na terenih manjše skupine delavcev ali posamezni delavci in ni možnosti zagotoviti organizirane prehrane in nastanitve s strani TOZD oziroma podjetja, se jim izplačujejo znižane dnevnice ne glede na čas trajanja takega terenskega dela. Tukaj pridejo v poštev gradbišča, ki so oddaljena najmanj 12 km od kraja, kjer je sedež delavčeve stalne enote in prav tako od kraja, kjer je delavčevo bivališče.

Tabela znižanih dnevnice znaša:

nad 12 km do 25 km	35,00 din
nad 25 km do 40 km	45,00 din
nad 40 km do 55 km	50,00 din
nad 55 km do 75 km	65,00 din
nad 75 km	75,00 din

Če pa je gradbišče oddaljeno manj kot 12 km od sedeža stalne enote ali delavčevega stalnega bivališča, pripada delavcu osnovni terenski dodatek, in sicer znaša stalni del terenskega dodatka 15,00 din za delavce, ki stanujejo v delavskih naseljih po koledarskem dnevu in za vozače na delovni dan.

Dodatni terenski dodatek znaša od 10,00 do 45,00 din na dan. Višina tega dodatnega terenskega dodatka se določa za posamezno gradbišče glede na stopnjo težavnosti dela. Terenski dodatek in dnevnic se med seboj izključujeta.

Nadomestilo uporabe osebnega avtomobila v službene namene znaša 1,50 din za prevoženi kilometer, za motorno kolo 0,70 din za km, za moped 0,45 din za km in za dvokolo 0,20 din za prevoženi kilometer.

Dodatek za ločeno življenje znaša 1.200,00 din, katerega odobri delavski svet temeljne organizacije združenega dela za vsak primer posebej.

Prevoz na delo in z dela: delavec si krije stroške javnega prevoznega sredstva sam do višine 30,00 din mesečno. Največja regresirana oddaljenost znaša 40 km.

Za relacije, kjer ni javnega prevoznega sredstva, se prizna povračilo stroškov prevoza na delo do 1 km v višini cene javnega prevoznega sredstva.

Regres za prehrano med delovnim časom pri organizirani prehrani znaša 200,00 din mesečno, pri neorganizirani prehrani pa 100,00 din.

Novost, ki jo prinaša letošnja sindikalna lista, in ki so jo tudi sprejeli delavci na svojih zborih je, odškodnina izumiteljem, racionalizatorjem in novatorjem. Vsak delavec, ki poda utemeljen predlog za racionalizacijo dela na področju tehnologije, na organizacijo proizvodnje ali poslovanje na kateremkoli drugem področju dela TOZD ali podjetja, ima pravico do nagrade oziroma premije. Višina nagrade je odvisna od nastalega prihranka. Torej se nagrajuje vsako novatorstvo in izumiteljstvo. V kolikor pa se določen izum sprejme oziroma patentira, se nagrajuje posebej.

### IV. Izplačila, ki se nadomeščajo iz dohodka

Ta izplačila se nanašajo na pogodbeno dela, katerih kriteriji in merila ostanejo enaki kot v preteklem letu ter na nagrade za učence v gospodarstvu in nagrade študentom in dijakom na praksi. Maksimalne nagrade učencev znašajo za prvi letnik 1.200,00 din, za drugi letnik 1.400,00 din in za tretji letnik 1.700,00 din. Mesečna nagrada pa zavisi tudi od prizadevnosti in uspeha posameznega učenca.

### V. Namenska sredstva za stanovanjsko izgradnjo in izobraževanje

Namenska sredstva za stanovanjsko izgradnjo znašajo 8 odstotkov od bruto osebnih dohodkov in za izobraževanje 1,5 odstotkov od bruto osebnih dohodkov.

### VI. Prejemki in izdatki iz sklada skupne porabe

Osnovni regres za letni dopust ki ga dobi vsak delavec, znaša za leto 1975 1.100,00 din; solidarnostna pomoč ostane enaka kot v preteklem letu, prav tako odpravnina ob odhodu delavca v starostni in invalidski pokoj.

Višina jubilejnih nagrad, za katere so delavci upravičeni ob 10, 15, 20, 25 in 30 letnici neprekinjenega dela v delovni organizaciji znaša:

za 10 let	800,00 din
za 15 let	1.200,00 din
za 20 let	1.700,00 din
za 25 let	2.500,00 din
za 30 let	3.600,00 din

To so nekatere določbe iz sindikalne liste, ki so spremenjene ne glede na lansko leto.

Z ozirom na določena nesorazmerja v analitični oceni delovnih mest, so se delavci na svojih zborih odločili, da se pripravi s strani strokovnih služb in komisij ponovna ocenitev delovnih mest v skladu z že obstoječimi razmerji, predvsem pa s pravilno ocenitvijo ter pomembnostjo dela, ki ga delavec opravlja.

Navedena naloga pa bo izpeljana pravilno in dovolj hitro le ob aktivni pomoči vseh za to aktiviranih strokovnih služb, komisij ter družbeno-političnih organizacij.

Rok za izvedbo te naloge je mesec junij, do takrat pa so se delavci na zborih enotno odločili za povišanje OD za 22 odstotkov, za režijske delavce pa je stopnja povečanja OD 20 odstotkov.

### Plansko analitska služba

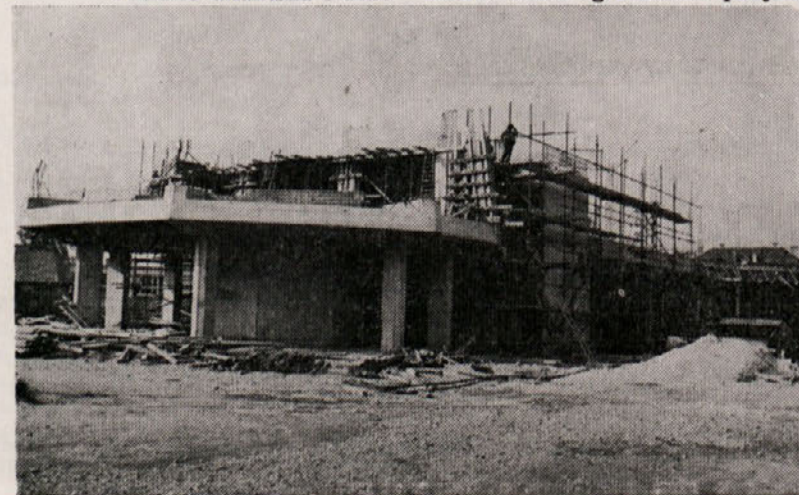

V gradnji tehniška srednja šola v Celju

# DAN GRADBINEV

7. JUNIJA OSREDNJA PROSLAVA SLOVENSKEGA GRADBENIŠTVA V LJUBLJANI — Priprave na praznik 3. junij — dan gradbincev

Medtem, ko so lani prvič samo povabljeni predstavniki gradbeništva Slovenije, zbrani v Ljubljanski festivalni dvorani, počastili dan gradbincev Slovenije, si je letošnje praznovanje organizator, Republiški odbor sindikata gradbenih delavcev zamislil kot manifestacijo vsega slovenskega gradbeništva, z osrednjo proslavo v Ljubljani, ki bo 7. junija.

### GRADITELJI IN BORCI!

Pred 39 leti — 3. junija 1936 — so se takrat skrajno zapostavljeni gradbeni delavci Slovenije pod vodstvom KP uprli in organizirali splošni štrajk. V spomin na ta dan smo lani organizirali na ta datum DAN GRADBINEV, ki bo odslej tradicionalen. Ob tem dnevu se bomo spominjali naših gradbincev, ki so bili enakopravno z drugimi vključeni v boj za narodno in socialno svobodo, med vojno minerji in graditelji utrdb proti okupatorju po vojni pa so nase prevzeli glavno breme obnove v porušeni domovini. V naporih teh let je gradbena operativa prestala svojo veliko politično preizkušnjo, saj so morali graditi ob pomankljanju mehanizacije in tudi materiala.

Ob pričetku prve petletke je bilo v Sloveniji osem podjetij gradbene stroke, danes pa jih je že 162 s skupno 54.000 zaposlenimi.

V vseh teh letih po vojni so naša gradbena podjetja zgradila preko 200.000 stanovanj, ogromne površine proizvodnih hal, trgovskih objektov, turističnih in rekreacijskih objektov in podobno ter več kot 3.500 km cest, od katerih je prav gotovo največja delovna sedanja gradnja Slovenije. Tako kot v objekte splošnega standarda in industrije, so zakopali krampe tudi v izgradnjo energetskih objektov.

Lani smo praznovali dan gradbincev s poudarkom na njihovi revolucionarni zgodovini, letos pa bomo pokazali ob tem dnevu na naše uspehe, ki so iz te zgodovine zrastle. Danes nam ni treba iskati pomoči pri različnih gradnjah od drugod, kar že gradimo, smo mojstri objektov mi sami. Tako smo zgradili lastno tehnologijo za izgradnjo industrijskih objektov, za izgradnjo cestnih in energetskih velikanoj itd., še celo več: svoje izkušnje prenašamo drugam. Tako lahko vidite embleme naših gradbenih podjetij

v vzhodnevropskih državah na zahtevnem zahodu, v severni Afriki, na srednjem vzhodu, celo v daljno Avstralijo smo zašli. Utrli smo si pot navzven, pa vendar to nas ne uspava, še naprej si prizadevamo izboljšati tehnologijo v naši stroki, da bomo lahko čim hitreje in čim boljše gradili tiste objekte, ki jih naša družba ima še vedno premalo — stanovanja in objekte družbenega standarda, saj končno vsi služimo namenu: »Prvi je človek«.

V procesu gradnje smo gradbinci gradili poleg hiš, tovarn, mostov tudi dobre odnose med nami. Na naših gradbiščih utrjujemo preko osebnih stikov bratstvo med našimi narodi in skrbimo za nenehno usposabljanje dobrih kadrov. Zadnji čas smo organizirani v temeljnih organizacijah združenega dela, začeli uresničevati tisto, kar so si naši predvojni tovariši samo želeli: odločamo o razporeditvi in vlaganjih rezultatov svojega dela. Preko svojih organizacij združenega dela se povezujejo v sestavljene organizacije, poslovna združenja in podobno, saj je združevanje dela in sredstev v močnejše, kompleksnejše organizacije pogoj za trajnejše izboljšanje materialnih, socialnih in kulturnih razmer dela in življenja v gradbeništvu.

V prihodnosti čakajo gradbince nove zadolžitve: planiranje na vseh področjih, modernizacija tehnologije, uvajanje znanosti in povečanje proizvodnje cenjenih stanovanj in družbeno ter strateško pomembnih objektov.

Tako usmerjeni stojijo gradbeniki na prvi frontni črti naše družbe.

Osrednja prireditve v Ljubljani bo 7. junija na Gospodarskem razstavišču. Zamišljena je kot politična manifestacija, hkrati pa kot majhen festival amaterske tvornosti med gradbinci Slovenije.

Organizator je povabil organizacije in posameznike iz podjetij k sodelovanju v kulturnem sporedu slavnostnih dnevo. Nastopili bodo pevci, instrumentalisti, zbori, recitatorji in folklorne skupine iz samih gradbenih podjetij.

V dneh proslave bo v spremljanih prostorih pripravljena razstava kulturnih in umetniških dosežkov amaterjev. Prijavili so se že slikarji, grafiki, razstavljene bodo umetniške fotografije, skulpture, umetelni ročni izdelki ipd.

Na dan osrednje prireditve bodo na razstavišču predvajali tudi filmske zapiske kino amaterjev gradbincev s področja dejavnosti njihovih delovnih organizacij doma in v tujini.

Organizator načrtuje, da bo v istem ali naslednjem mesecu omogočil ponovitev razstave in (Nadaljevanje na 3. strani)

(Nadaljevanje z 2. strani)  
projekcije filmov tudi po drugih slovenskih središčih in na večjih gradbiščih, kjer bo za to zanimanje.

Odziv med kolektivi je velik. Na posebnem natečaju, ki ga je razpisal republiški odbor sindikata gradbenih delavcev med podjetji v panogi, sta bila že iz-

brana učinkovita osnutka za plakat in spominsko značko jubilejnega 3. junija.

Dan gradbincev 3. junij bodo proslavljali tudi delavci po vseh večjih središčih ter na svečanih sejah osnovnih organizacij sindikata in organov delavskega samoupravljanja.

N. N.

# VELIKE NALOGE

## Za uresničitev proizvodnih programov

Gospodarski plan podjetja mora biti odraz ciljev poslovne politike podjetja. Na poslovno politiko podjetja vpliva veliko faktorjev in okolnosti znotraj podjetja (opremljenost, organizacija) kot tudi izven njega. Vsi ti faktorji in okolnosti so medsebojno povezani, zato jih je treba podrobno in sistematsko analizirati, da bilahko predvideli bodoče dogodke.

Plan izhaja iz predvidene prodaje oziroma potreb tržišča. S tem v zvezi moramo vedeti, kakšni morajo biti dohodki, kakšni bodo stroški, ali je zadovoljiva dosedanja opremljenost, kakšna sredstva potrebujemo, kakšna mora biti produktivnost, ekonomičnost in rentabilnost. Lahko rečemo, da podjetje želi z gospodarskim planom doseči ravnotežje med mogočo proizvodnjo in prodajo.

Prvo vprašanje, ki ga je treba rešiti je, kakšen naj bo obseg

proizvodnje, se pravi določiti količino vsakega proizvoda. Obseg proizvodnje izhaja ne samo iz potreb tržišča, temveč tudi iz kapacitete podjetja, možnosti dobave potrebnega materiala, števila delavcev in ne nazadnje finančnih sredstev.

Zaradi tega mi sestava plana samo delo finančnikov, temveč tudi strokovnjakov iz tehničnega področja.

Ob temeljiti analizi potreb tržišča, kapacitete podjetja, delavcev itd., je strokovna komisija ob sodelovanju vodstev poslovnih enot in OZD sestavila proizvodne programe posameznih TOZD in ostalih organizacijskih enot v okviru TOZD.

Planirani fizični obseg proizvodnje v letu 1975 izražen v m<sup>2</sup> dograjenih gradbenih objektov:

Vrsta objekta	1975	1975	Indeks
1. Objekti stanovanjske izgradnje (klasična gradnja, liti beton)	37.620	40.000	107
2. Objekti terciarne dejavnosti (trgovina, gostinstvo, šolstvo, zdravstvo)	9.110	9.380	103
3. Objekti gospodarskih dejavnosti (industrija, kmetijstvo, upravne zgradbe)	24.940	24.420	98

Iz tabele je razvidno, da predstavljajo objekti stanovanjske izgradnje največji delež, prav tako pa tudi največji predviden porast izgradnje (indeks 107) v letu 1975.

Proizvodni programi za ostale PE v okviru TOZD Gradbene operative, TOZD IGM in PO so bili sestavljeni na naslednji način:

— za **PE Mehanizacija** predviden vrednostni obseg posameznih delovnih enot in delavnic na podlagi dosedanjih dosežkov, gibanja cen in razširitve kapacitet,

— za **PE Projektivni biro** na podlagi sistemiziranega števila in strukture zaposlenih in optimalne storilnosti,

— za **PE Delavska preskrba** na podlagi dosedanjih rezultatov, gibanja cen in povečane stopnje koriščenja kapacitet,

— **TOZD IGM** predvideva količine izdelkov na podlagi optimalnega koriščenja kapacitet, dosedanjih dosežkov in optimalne stopnje povečanja produktivnosti,

— **TOZD PO** vrednostno izražen obseg proizvodnje na podla-

gi dosedanjih dosežkov na zaposlenega, gibanja cen, sistemiziranega števila in strukture zapo-

slenih po posameznih delavnicah ter povečane stopnje produktivnosti.

### I. PLANI PROIZVODNJE v 000 din

#### 1. TOZD Gradbena operativa

Enote	lastna proizvod.	tuje storitve	bruto produkt
PE Celje	127.000	73.000	200.000
PE Štore	30.000	10.000	40.000
PE Konjice	30.000	15.000	45.000
PE Žalec	43.000	22.000	65.000
PE Kozjansko	3.000	—	3.000
PE Ljubljana	62.000	40.000	102.000
<b>OPERATIVA</b>	<b>295.000</b>	<b>160.000</b>	<b>455.000</b>
strojni park	16.500	—	16.500
avtopark	14.300	2.700	17.000
servisi	11.350	150	11.500
<b>PE MEHANIZACIJA</b>	<b>42.150</b>	<b>2.850</b>	<b>45.000</b>
<b>PE PROJEKTIVNI BIRO</b>	<b>5.200</b>	<b>600</b>	<b>5.800</b>
delavsko naselje	2.050	—	5.800
menza	6.200	—	6.200
bife SŠD	1.550	—	1.550
počitniški dom	195	—	195
<b>PE DELAVSKA PRESKRBA</b>	<b>9.995</b>	<b>—</b>	<b>9.995</b>
<b>TOZD GO</b>	<b>352.345</b>	<b>163.450</b>	<b>515.795</b>

#### 2. TOZD Industrija gradbenega materiala

Enote	lastna proizvod.	tuje storitve	bruto produkt
betonarna	16.100	—	16.100
gramoznica	2.400	—	2.400
peskolom	5.900	1.600	7.500
armatura	16.000	—	16.000
polagalci	4.200	—	4.200
<b>PE GRADBENI MATERIAL</b>	<b>44.600</b>	<b>1.600</b>	<b>46.200</b>
votlaki	5.000	—	5.000
cevi	5.900	—	5.900
okna	5.200	—	5.200
cementnine	1.450	—	1.450
montažni elementi	5.950	—	5.950
transport	2.450	—	2.450
vzdrževanje	1.100	—	1.100
<b>PE BETONSKI IZDELKI</b>	<b>27.050</b>	<b>—</b>	<b>27.050</b>
<b>TOZD IGM MEDLOG</b>	<b>71.650</b>	<b>1.600</b>	<b>73.250</b>

#### 3. TOZD Proizvodni obrati

Enote	lastna proizvod.	tuje storitve	bruto produkt
mizarstvo	9.000	800	9.800
žaga	4.300	—	4.300
tesarstvo	3.400	—	3.400
slikarstvo	5.150	1.150	6.300
plastika	2.600	—	2.600
<b>PE LESNI OBRATI</b>	<b>24.450</b>	<b>1.950</b>	<b>26.400</b>

Tabela prikazuje proizvodni program gradbene operative, od katerega sta odvisna programa TOZD IGM in PO, saj je njuna proizvodnja v veliki meri odvisna od obsega del gradbene operative

#### PROIZVODNI PROGRAM GRADBENE OPERATIVE ZA LETO 1975

	Celje	Štore	Konjice	Žalec	Kozjan-sko	Področje Celje	Ljubljana	Skupaj	
Program	PC	200.000	40.000	45.000	65.000	3.000	353.000	102.000	455.000
1975	% 74	115	130	114	162	164	123	123	123
(Kapaciteta)	TS	73.000	10.000	15.000	22.000	—	120.000	40.000	160.000
	% 74	123	115	114	160	—	126	126	130
	LP	127.000	30.000	30.000	43.000	3.000	233.000	62.000	295.000
	% 74	110	135	114	162	164	121	121	121

**Prosimo člane kolektiva, da vsako eventualno spremembo bivališča takoj sporočijo kadrovski službi podjetja zaradi nujne evidence!**

ključavničarstvo	5.850	100	5.950
kleparstvo	4.600	100	4.700
vodovod	5.800	—	5.800
centralna kurjava	7.700	900	8.600
elektro	6.750	150	6.900
dostava	350	—	350
<b>PE KOVINSKI OBRATI</b>	<b>31.050</b>	<b>1.250</b>	<b>32.300</b>
<b>TOZD PO</b>	<b>55.500</b>	<b>3.200</b>	<b>58.700</b>

#### 4. Zbirni pregled

TOZD	lastna proizv.	tuje storitve	bruto produkt
Gradbena operativa	352.345	163.450	515.795
Industrija gradbenega materiala	71.650	1.600	73.250
Proizvodni obrati	55.500	3.200	58.700
<b>PODJETJE</b>	<b>479.495</b>	<b>168.250</b>	<b>647.745</b>

#### II PLAN ZAPOSLENOSTI — zbirnik

TOZD in PE	proizvod.	režijski	skupaj	vajenci
operativa	981	142	1.123	131
mehanizacija	175	34	209	36
projektivni biro	22	3	25	
delavska preskrba	36	4	40	
uprava TOZD		38	38	
<b>GRADBENA OPERATIVA</b>	<b>1.214</b>	<b>221</b>	<b>1.435</b>	<b>167</b>
gradbeni material	80	7	87	15
betonski izdelki	92	5	97	
uprava TOZD				
<b>IND. GRADB. MATERIALA</b>	<b>172</b>	<b>38</b>	<b>210</b>	<b>15</b>
lesni obrati	110	20	130	20
kovinski obrati	100	20	120	41
uprava TOZD		9	9	
<b>PROIZVODNI OBRATI</b>	<b>210</b>	<b>49</b>	<b>259</b>	<b>61</b>
<b>SKUPNE SLUŽBE</b>		<b>138</b>	<b>138</b>	
<b>PODJETJE</b>	<b>1.596</b>	<b>446</b>	<b>2.042</b>	<b>243</b>

Porast zaposlenosti:  
leta 1974 je 1.824 100 %  
leta 1975 je 2.042 112 %

Znano je reklo, da kdor stagnira, ta nazaduje. Te besede so prisotne tudi v našem razvojnem programu, toliko bolj pa še morajo biti osnova za vodenje tekoče poslovne politike.

S podpisom samoupravnega dogovora, ki so ga sklenila vsa gradbena podjetja Slovenije, se je Ingrad obvezal, da bo izpolnjeval obveznosti tega dogovora, ki se nanašajo na:

- dvig družbenega standarda zaposlenih (osebni dohodki, stanovanja, družbena prehrana, rekreacija),
- dvig materialne osnove podjetja (sredstva za razširjeno reprodukcijo).

V letošnjem gospodarskem planu so vse te zahteve prisotne. Ze navedeni podatki kažejo, da je letos pred nami velika naloga, za katero uspešno rešitev so potrebni in predvideni organizacijski, tehnični, socialni in ekonomski ukrepi.

Na kratko povedano:

- izpopolnitev organizacije,
- izpopolnitev tehnologije,
- vlaganje sredstev v sodobno mehanizacijo, v lastna obratna sredstva,
- zagotoviitev proizvodnim enotam pravočasno tehnično, ekonomsko in organizacijsko dokumentacijo,
- posvetiti več pozornosti raziskavi tržišča,
- intenzivirati strokovno in splošno izobraževanje v lastnem izobraževalnem centru kot izven podjetja,
- dvigniti storilnost zaposlenih tako operativnih kot administrativnih delavcev,
- poostri vprašanje osebne odgovornosti,
- doseči boljše izkoriščanje razpoložljivega delovnega časa in boljše delovno disciplino,
- zagotoviti ustrezne delovne pogoje,
- in izpopolniti sistem stimulativnega nagrajevanja po enoti proizvoda kot nagrajevanje organizatorjev proizvodnje.

Analitsko planska služba

## Odprli smo nova gradbišča

V okviru stanovanjske izgradnje v Celju nadaljujemo oz. bolje rečeno zaključujemo z izgradnjo stanovanj na Otoku III G, kjer se zadnja stolpnica približuje III. fazi. Da bo pa ta predel v celoti zaključen, smo dolžni izgraditi še eno triplex garažno hišo z zaklonišči v spodnji etaži, in eno triplex garažno hišo brez zaklonišča. Gradbena jama je že izkopana, treba bo nadaljevati s pričetimi deli.

Na drugi stanovanjski soseski

na Lavi, ki jo izgrajujemo s pospešenim tempom, smo tri stanovanjske bloke že predali kupcem četrti blok pa je v zaključni fazi. Od petih stanovanjskih stolpnic je ena že v gradnji in bo kmalu pod streho.

Pripravljamo dokumentacijo in gradbišče za nadaljnji dve stolpnici. Vse priprave moramo nujno pospešiti, da ne bo zastojev pri predstavitvi outinord opazev. Zadnji dve stolpnici bomo sukcesivno nadaljevali, kakor se bodo sproščali opazi.

Izgradnjo celotne soseske bi morali zaključiti konec leta 1976.

V sklopu te soseske gradimo še otroški vrtec, pričeli smo pa že tudi z izgradnjo samopostrežne trgovine. Zal smo z deli morali prekiniti, zaradi nepopolne dokumentacije. Stanovalec te soseske smo dolžni izgraditi tudi zaklonišča in triplex garaže.

V žalski poslovni enoti smo pričeli z gradnjo treh lamel P+4 stanovanjskih blokov v Dobrteši vasi s skupno 55 stanovanj. Dela izvajamo po istih projektih kot v Zalcu, samo z delnimi manjšimi spremembami. Cim bodo stanovanjski bloki v Zalcu v III. fazi, bomo outinord opaze predstavili na to gradbišče. V okviru stanovanjske izgradnje v žalski občini bomo dela nato nadaljevali na 15 stanovanjskem bloku na Vranskem in 12 stanovanjskem bloku v Libojah. Pričeli smo z deli tudi na poslovni stavbi za Tovarno nogavic v Polzeli. Objekt je 5 etažen, s skupno cca 1000 m<sup>2</sup>, dela morajo biti končana v letošnjem letu. Za istega investitorja bomo še pričeli z deli na trgovini in vratarnici.

Na Polzeli bomo pričeli z deli za izgradnjo otroškega vrta po projektih našega projektivnega oddelka.

V Zalcu smo pridobili dela na izgradnji hale Sigma. Pogodba je že pripravljena za podpis pri in-



Dela na rekreacijskem centru Golovec so v polnem zamahu. Prva faza del: prireditvena hala z aneksom, ki jo vidite na sliki.

vestitorju. Investitor bo pogodbo podpisal, ko bo imel v celoti zagotovljena finančna sredstva.

Poslovna enota Štore bo končno le lahko nadaljevala z deli na osnovni šoli v Sentjurju pri Celju, kjer je investitor zagotovil finančna sredstva.

Zal nismo uspeli pridobiti tej enoti dela na izgradnji doma počitka v Smarju pri Jelšah, zato pa smo uspeli dobiti dela na prizidku šole v Podčetrčku. Razen tega predvidevamo, da se bo kmalu začela gradnja novega stolpča v Sentjurju in stolpča v Slivnici.

Pričeli smo z izgradnjo nove soseske v Zrečah. V okviru te izgradnje smo pričeli z dvema stanovanjskima blokoma po 30 stanovanj. Tema blokoma se bo priključil še tretji. Prav tako smo v razgovorih s samoupravno stanovanjsko skupnostjo v Slovenskih Konjicah za izgradnjo nadaljnjih dveh stolpčev in to na lokaciji, kjer pravkar zaključujemo dva enaka stolpča.

Poslovna enota Konjice je pričela z gradbenimi deli na izgradnji lastne investicije v peskolomu Stranice. To so predvsem temelji silosov in strojev. V to investicijo se vključuje še izgradnja asfaltiranega cestnega priključka od glavne ceste Celje — Maribor do peskoloma, kar bo predstavljalo za podjetje precejšen strošek, h kateremu pa prispeva republiški sklad za ceste samo manjši del. Na tem področju smo uspeli pridobiti še eno večje delo in sicer izgradnjo cestne baze v Tepanju. Cestna baza obsega več objektov in to: obratna zgradba, delavnica in garaže, skladišča, bencinsko črpalko in zunanjo ureditev. Skupna in-

vesticija je 15 milijonov din. Rok so kratki, skoraj vsa dela morajo biti dokončana do otvoritve hitre ceste, ki bo ob Dnevu republike.

Na ljubljanskem področju nastajajo neljubi zastoji na začetku gradenj stanovanjskih objektov. Stanovanjski bloki v soseski ŠS-7 v Šiški, ki se izvajajo v okviru programa 80, bi se morali pričeti že v lanskem letu. Sedaj, ko je končno pripravljena celotna dokumentacija, občina ne izda gradbenega dovoljenja, dokler ne bo dosežen sporazum z izvajalci stanovanj glede izhodiščne gradbene cene.

Prav tako se je zataknila izdaja gradbenega dovoljenja za terasaste bloke v Kosezah za vas 1. Naročeni so bili s strani izvajalcev novi projekti v utorinord izvedbi, ki predstavljajo z ozirom na prejšnje projekte samo manjše odstopne v gabaritu, nekoliko večje pa v strukturi in številu stanovanj, v gostoti prebivalcev, predvsem pa v številu otrok. Predvsem število otrok postavlja obveznost občini, da zgradi dodatne šolske kapacitete in vzgojno varstvene ustanove za kar pa primanjkuje sredstev. Čim bodo ti problemi rešeni skupno s predstavniki občine, bo dana zelena luč za nadaljnjo gradnjo.

V Umagu smo pričeli z gradnjo dveh počitniških hišic za potrebe naših članov kolektiva.

Čaka nas pa obsežne lastne investicije, ki jih bi pričeli graditi v letošnjem letu in to: samski dom, ključavničarska delavnica, hala za stroje, pokrito skladišče, hala za IGM in poslovna stavba podjetja.

Ivan Cijan, dipl. gr. ing.

površinske obdelave. Vendar prednosti, ki jih nudi sistem niso dosežene, če se ne upoštevajo njegove specifičnosti in ga ne obravnavamo kompleksno. Lahko pride celo do situacij, da se doseže obraten učinek, kot ga želimo doseči. Torej niso niti beton, niti opaži tisti faktorji, ki sami po sebi omogočajo hitro in ekonomično gradnjo. To je dejstvo, ki ga ne smejo prezreti niti projektanti, niti izvajalci. Neprilagojena in neracionalna tlorisna zasnova, prevelika razčlenjenost in višinske razlike, nedoslednost pri projektiranju instalacij, nevsklajeni vzporedni gradbeni elementi in materiali, neracionalno koriščenje opažev, nepravilno zaporedje del, način

vgrajevanja betonov — to je nekaj činiteljev, ki znatno vplivajo na rezultat dela oziroma izdelka. To potrjujejo tudi kalkulacije različnih objektov, ki so bili vsi grajeni s tunelskimi opaži Outinord.

Iz tega sledi sklep, da sistem litega betona s tunelskimi opaži sicer omogoča hitrejšo in bolj ekonomično gradnjo kot je to možno doseči s klasičnimi načini gradnje, ni pa sistem sam po sebi jamstvo za doseg tega cilja. Osnovna in najbolj učinkovita pot je kompleksna racionalizacija z izkoriščanjem vseh prednosti tega sistema ob upoštevanju njegovih specifičnosti.

Elza Črepinšek, dipl. ing. arh.

## Izhodišča za nove TOZD

Na osnovi številnih razgovorov in razprav v družbeno političnih organizacijah v GIP INGRAD in tudi v občinskih forumih v Celju in celjski regiji, je Svet ZK pri podjetju Ingrad na svoji razširjeni seji dne 25. 3. 1975 v zvezi z organiziranjem novih TOZD v podjetju sprejel naslednja IZHODIŠČA

- Iz sedanje TOZD GO je organizirati naslednje TOZD:
- TOZD GO Celje,
- TOZD GO Ljubljana,
- TOZD GO Slovenske Konjice,
- TOZD GO Sentjur,
- TOZD GO Zalec,
- TOZD Mehanizacija.

Variantsno je izdelati analizo pogojev poleg prej navedenih še za:

- TOZD GO Laško,
- TOZD Družbena prehrana,
- TOZD Projektiva.

Posebna skupnost gradbenih TOZD ni potrebna. Vsklajevalno funkcijo morajo opravljati strokovne službe po osnovah samoupravnega sporazuma o združitvi v GIP Ingrad in drugih aktih ter sklepah organov samoupravljanja.

Za zagotovitev zbiranja sredstev za razširjeno reprodukcijo za obračun in poslovanje med TOZD je sprejeti poseben samoupravni sporazum.

TOZD naj bodo organizirane tako, da bodo operativno sposobne prevzemati in opravljati vsa gradbena dela.

Strokovne službe SDS morajo biti organizirane tako, da bodo nudile TOZD vso strokovno pomoč in da jim bodo dajale na razpolago vse potrebne podatke, ki so jim potrebni za tekoče poslovanje in gospodarjenje, kakor za odločanje v organih samoupravljanja ter zborih delavcev.

Pri postavljanju organizacije in razmejitvi nalog med SDS in TOZD je posebej paziti, da ne bo prišlo do dupliranja nalog in s tem povzročanja nepotrebnih stroškov.

V SDS se ustanovi nova služba »Tehnična služba«. Sedanja tehnološka služba, v kolikor bo projektiva poseben TOZD, se ukinja.

Pri izdelavi predlogov samoupravnih sporazumov se je poslužiti izkušenj tudi pri drugih po-

djetjih kot so na primer: Pionir Novo mesto, Tehnika Ljubljana, Projekt Kranj.

Izdelati je rokovnik nalog s konkretnimi zadolžitvami tako, da bodo TOZD v smislu teh izhodišč organizirane do 30. 6. 1975, do katerega roka morajo sprejeti tudi potrebne samoupravne sporazume.

Glede na prej navedena osnovna izhodišča so strokovne službe dolžne pokreniti vse, da se realizirajo naloge v zvezi z organizacijo novih TOZD. V ta namen je bil sklican sestanek, dne 2. aprila 1975, na katerem so sodelovali:

- glavni direktor, Marjan Prelec, dipl. gradb. ing.
- pomočnik glavnega direktorja Franjo Čevnik, iur.
- direktor kadrovsko-pravne službe Franc Berginc, dipl. psih.
- direktor plansko analitske službe Ludvik Arnuš, dipl. oec.
- direktor finančne službe Janko Golob, dipl. oec.
- tovarišica Silva Hočevar, dipl. iur.
- predsednik sindikata Bogo Andolšek,
- sekretar Sveta ZK Mešl Jože
- predsednik komisije za organizacijo TOZD v svetu ZK Milan Colarič, ki so na sestanku sprejeli

### PROGRAM

nalog in zadolžitve v zvezi z organiziranjem novih TOZD v GIP INGRAD.

1. Izvolitev delovnega telesa z organiziranjem novih TOZD opravijo posamezne enote tako, da izvolijo delegate in sicer, PE Celje, Zalec, Ljubljana, Štore, Slovenske Konjice, Mehanizacija, Delovna skupnost skupne službe, TOZD PO in TOZD IGM.

Posamezna delegacija šteje 3 člane, katere skupaj tvorijo delovno telo.

Zadolženi: direktor kadrovsko-pravne službe tov. Berginc in tov. Hočevarjeva, ki je zlasti zadolžena, da bo postopek v skladu z zakonom formalno pravilno izpeljan. V ta namen je pripraviti navodilo in obrazce zapisnikov za izvolitev delegacije. Pri izvolitvi sodelujejo družbeno-po- (Nadaljevanje na 6. strani)

## PREDNOSTI OUTINORD

### PREDNOSTI GRADNJE STANOVANJ PO SISTEMU OUTINORD NAPRAM KLASIČNI GRADNJI

Sistem stanovanjske gradnje iz litega betona se je v zadnjih nekaj letih izredno naglo razširil po vsej Jugoslaviji, potem, ko je osvojil že večino evropskih držav. Danes ni našel svoje mesto le v stanovanjski gradnji, tudi številni javni objekti so že zgrajeni tako.

### KJE SO VZROKI ZA TAKO HITRO OSVOJITEV TEGA SISTEMA GRADNJE?

Vedno večje potrebe po stanovanjih narekujejo večjo produktivnost v stanovanjski gradnji. Klasični sistemi gradnje z zidavo iz elementov malih formatov tej zahtevi niso mogli zadostiti. Zato je šel razvoj v smeri povečanja teh osnovnih gradbenih elementov vse do sistemov težke montaže. Čeprav se je hitrost gradnje na ta način znatno pospešila, pa so se kmalu pokazale druge pomanjkljivosti tega sistema. Da bi se dosegla ekonomičnost pri tovrstni proizvodnji, je bilo potrebno doseči veliko serijsko proizvodnjo malega števila različnih elementov. To pa je ogrožalo prilagodljivost sistema in prešlo meje humanega bivališča. Najti je bilo treba način, ki bo zahteval malo časa in delovne sile, hkrati pa bo ohranil pri-

lagodljivost obsegu, oblikovanju in funkcionalnosti glede na dane pogoje v času in prostoru.

Opazni elementi, ki so se lahko sestavljali v različne kombinacije celic z različnimi razponi in dolžinami ter beton, ki se je prilagodil vsakemu kalupu, so bili tisti elementi, ki so to omogočili.

Sistem gradnje s tunelskimi opaži je eden izmed sistemov gradnje z litim betonom. Ker se je od sistemov tunelskih opažev pri nas najbolj razširil francoski sistem Outinord je postalo ime te firme pri nas pojem za tovrstno gradnjo. Osnovni elementi sistema so jeklene polskoljke, ki se sestavljajo v tunele različnih modularnih širin in dolžin. Ti se vežejo med seboj v kombinacije, ki jih narekuje tlorisna zasnova. Na tunele se montirajo armatura, instalacije, razni vložki za odprtine in pritrditve..., nato pa se vse zalije z betonom. Naslednji dan, ko se opaž odstrani, ima stanovanjska celica že vse svoje osnovne konstruktivne elemente: tla, stene, strop. Pri tlorisni zasnovi stolpnice traja čas za opaženje in betoniranje ene etaže 2 — 4 dni, pri blokkih pa do teden dni, kar zavisi seveda od tlorisne zasnove. Prihranek na času pa ni možno doseči le pri gradbenih, temveč tudi pri obrtnih delih. Jekleni opaži omogočajo izdelavo gladkih betonskih površin, ki zahtevajo minimalne

(Nadaljevanje s 5. strani)  
litične organizacije in organi samoupravljanja.

Rok za izvolitev delovnega telesa je 21. april 1975.

2. Izdelati je pisмено analizo pogojev za ustanovitev TOZD.

Analiza pogojev za ustanovitev TOZD naj bo izdelana v smislu predloga Sveta ZK z dne 25. 3. 1975 in sicer za:

- TOZD GO Celje,
- TOZD GO Ljubljana,
- TOZD GO Slovenske Konjice,
- TOZD GO Senjtur,
- TOZD GO Zalec,
- TOZD Mehanizacija.

Varianta naj bo izdelana tudi za:

- TOZD GO Laško
- TOZD Družbena preskrba
- TOZD Projektiva

\* Rok za izdelavo analize je: 20. 5. 1975.

3. Delovno telo obravnava analizo pogojev za ustanovitev TOZD in jo da v obravnavo in odločitev delavcem na zборе.

Rok: 31. 5. 1975  
Zadolženi: delovno telo, tov. Berginc in tov. Hočevarjeva.

4. Pripraviti je osnutek samoupravnega sporazuma o združitvi TOZD v OZD GIP »INGRAD« in osnutke statinov TOZD in OZD.

Zadolženi: za izdelavo osnutka samoupravnega sporazuma za splošni del tov. Berginc in tov. Hočevarjeva, za gospodarski del tov. Arnuš in tov. Golob.

Za izdelavo osnutkov statinov za TOZD in OZD tov. Berginc in tov. Hočevarjeva.

Rok: 31. 5. 1975.

5. Zbori delavcev, na katerih bodo odločili o organiziranju no-

vih TOZD, sprejeli samoupravni sporazum o združitvi v GIP INGRAD Celje in statute, bodo sklicani v teku meseca junija 1975.

Zadolženi: delovno telo, tov. Berginc in tov. Hočevarjeva.

Rok: 30. 6. 1975.

6. V prehodnem obdobju od 30. 6. 1975 do konca leta je opraviti vse preostale formalnosti v zvezi z vpisom v sodni register priprave glede organiziranja evidenc, izvolitev organov samoupravljanja, formiranjem družbeno političnih organizacij tako, da bi poslovanje po novih TOZD tudi iz formalnega stališča v celoti steklo s 1. 1. 1976.

Zadolžene strokovne službe in družbeno politične organizacije.

7. Za izdelavo predloga organi-

zacije in razmejitve nalog OZD, TOZD in SDS na podlagi izhodišč se zadolži naslednja komisija:

- glavni direktor ing. Prelec,
  - pomočnik glavnega direktorja,
  - vsi direktorji služb v SDS in
  - direktorji TOZD.
- Rok: 20. 5. 1975.

Vse prednje naloge je opravljati koordinirano z vodstvi družbeno političnih organizacij in organi samoupravljanja v OZD in TOZD, o čemer je seznaniti delavce po TOZD.

Ta program z izhodišči je predložiti delavskemu svetu podjetja v potrditev. Objavi se ga tudi v Glasilu Ingrada.

Glavni direktor:  
Marjan Prelec, dipl. gradb. ing. l. r.

## I z n a š i h T O Z D

# Nove naložbe v temeljni organizaciji Proizvodni obrati

Leto 1972 je pomenilo za takratne proizvodne obrate, sedanjo TOZD PO, prelomnico glede investicijskega vlaganja in opremljanja. Do tega leta namreč obrati niso in niso prišli na vrsto pri kakšni večji nabavi strojev ali prenovitvi obratnih prostorov. Vse prevelike so bile zahteve po težki mehanizaciji: ženjavih, buldožerjih, itd.

Potem pa se je delavski svet na pobudo komisije za gospodarjenje odločil za prvo fazo rekonstrukcije mizarskega obrata. Dela na izgradnji objekta so stekla, montirali so se novi stroji tako, da je obrat lansko jesen stekel v vsej svoji moči.

Uresničila so se predvidevanja o obsegu proizvodnje, saj je letni bruto produkt znašal skoraj storo milijardo dinarjev. Ne samo finančni efekt, zboljšali so se tudi pogoji dela, saj so bili prejšnji utesnjeni prostori in provizorično razvrstitev strojev vzrok prenekateri nesreči v obratu. Obrat je pridobil tudi sodobno lakirnico in skladišče drobnega materiala. Manjka le še skladišče gotovih izdelkov, ki morajo biti vedno v zalogi, zlasti pri gradnji stanovanjskih objektov. Prepričan sem, da bomo ob skrbnem gospodarjenju dogradili tudi ta obrat.

Lani je delavski svet TOZD PO potrdil poleg ostalih investicij tudi rekonstrukcijo žage. Ta obrat je bil do pred nedavnim tak kot je bil pred tridesetimi leti ali več. Lociran na lepem kraju s takrat primerno opremo in kapaciteto. Povprečno se je porabilo za razrez 1 m<sup>3</sup> lesa (s skladiščanjem, nakladanjem itd.) cca 6 ur. Vse to pa je za današnji čas preveč. Obrat bi postal nerentabilen in da do tega ne bi prišlo, je bilo možno samo eno, to je rekonstrukcija, za katero se je DS tudi odločil.

Oprema za obrat je že prispevala, objekt-prizidek je pokrit, manjka še nekaj strojnih temeljev

in pričela se bo lahka montaža. Dokončanje del se bo nekoliko zavleklo. To pa predvsem po zaslugi slabega vremena. No, vseeno upamo, da bomo prenovljeni obrat konec meseca maja slovesno spustili v pogon.

Letos načrtujemo tudi nakup posebne krožne žage, na kateri bomo rezali gradbeni in konstrukcijski les in posledje ne bo več težav za pravočasno dobavo teh artiklov. Le nekaj dni prej bo treba dati naročilo in mere.

Ena od glavnih postavk v letošnjem programu investicij v naši TOZD je prav gotovo izgradnja nove hale za potrebe ključavničarskega obrata. Tu moram ugotoviti isto kot pri obratu žage. Mnogo dobre volje, le pogoji za delo nemogoči. V se-

danjih prostorih, ki niso samo majhni, ampak tudi popolnoma neopremljeni (dvigala), je bila res prava muka izdelati kolikor toliko velik nosilec za strešno konstrukcijo ali kaj sličnega. Ljudje so pri delu trpeli in možnost poškodb je bila stalno prisotna. Posledje bo delo v tem obratu lažje, saj bo v novi hali montiran tudi pettonski mostni žerjav tako, da bo premikanje in nakladanje težkih tovorov prava igrača. Poleg obrata bo novo skladišče plina, ki bo dovolj veliko za pokritje potreb ključavničarstva, obrata kurjave, strojnega servisa in kleparstva. Glede hale je vredno omeniti še to, da bo izdelana po domačem sistemu in v domači industriji gradbenega materiala v Medlogu.

Upamo, da bomo z deli pričeli že v tem mesecu.

Omembe vredna postavka investicijskega programa je tudi adaptacija sedanje ključavničarske delavnice za potrebe slikarstva. Ne samo, da je lokacija sedanjega slikarskega obrata na Mariborski cesti neprimerna, marveč tudi ne dopušča nobene rekonstrukcije ali dopolnitve z opremo.

Z novim rekonstruiranim obratom bi bili dani pogoji za pravočasno pripravo oziroma hitro izvršitev opleska na vseh predfabriciranih elementih za stanovanjsko gradnjo. Tako bi v delavnici, kjer bo vgrajena lakirna naprava, opleskali vse suhomontažne mizarske izdelke kot so: vratni podboji, obloge, krila, okna itd.

S tem načinom bi se nam znatno skrajšal potreben čas za plekarska dela na objektu samem. Velikega pomena bo nov obrat za slikarje tudi zato, ker bo v razmeroma velikih prostorih omogočal tudi dela preko zime. S tem se bo prihranil marsikateri dinar, ki ga je bilo sicer potrebno izplačati na račun zimske prekinitve.

Rafko Funkl



Sedanji ključavničarski obrat v TOZD PO, ki ga je nujno potrebno modernizirati.

# Montaža hal

## Čimprej po lastnem sistemu

Skupino za montažo hal smo v Ingradu ustanovili leta 1972 v sklopu PE Celje, gradbišča TIM Laško. Skupina se je za montažo priučila pri izgradnji hale za To-

milka Gorenje (gradbišče Ve-grada), »Alpos« Sentjur, »Kli-Ljubečna z montažnim anek-ma« Celje, Komunalno pod-jetje Laško in hala opekarne

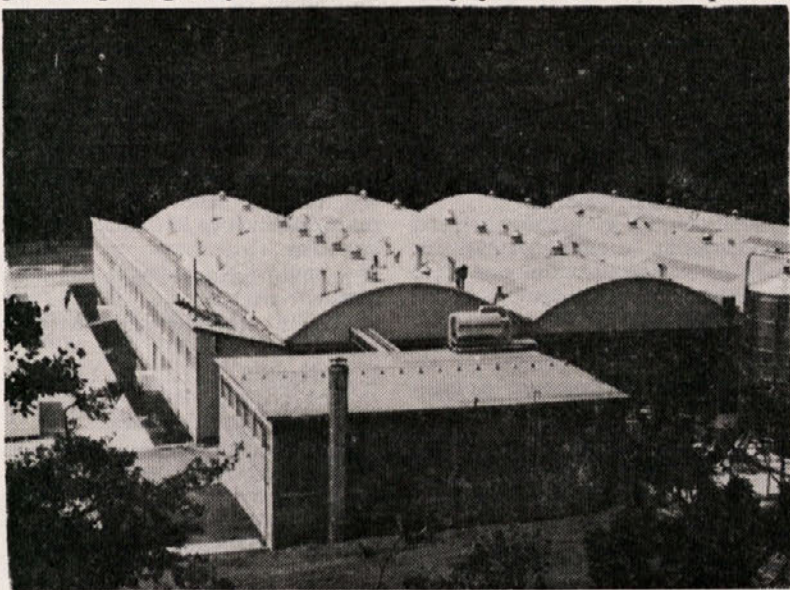

Prvo halo smo zgradili leta 1973 po požaru za TIM Laško

varno izolacijskih materialov v Rečici pri Laškem. Priučitev je trajala približno mesec dni. Skupino vodi od ustanovitve dalje delovodja Jože Balek.

Do letos smo montirali samo

som;

— v letu 1975 smo zmontirali halo »Kristal« v Ljubljani (1.000 m<sup>2</sup>), v mesecu aprilu pa smo pričeli z montažo hale »Hladilnice« Zalog v Ljublja-



Na sliki je montažna skupina, ki je montirala halo za Opekarstvo v Ljubljani. Od leve proti desni stojijo: Jože Furjan, Cvetko Kršič, Ivan Žlaus, Rajko Krsič, Dorđe Nikolić, Jože Balek, Brane Šajnovič, Simo Jovič; čepijo: Rado Božič, Dušan Božič, Mesud Nezić

ločne hale po sistemu, ki ga uporabljaja SGP »Gorica« iz Nove Gorice, letos pa smo zmontirali že tudi dve hali z ravno streho, ki jo tudi izdeluje omenjeno goriško podjetje.

V obdobju dveh let in pol smo zmontirali približno 50.000 m<sup>2</sup> ločnih hal in 9.000 m<sup>2</sup> hal z ravno streho.

Ločne hale smo montirali na naslednjih objektih:

— v letu 1972 (5.600 m<sup>2</sup>) hala »Aero« Celje in »Bor« Laško,

— v letu 1973 (14.000 m<sup>2</sup>) TIM Laško (po požaru), Kovaška industrija Zreče, »Comet« Zreče, Tovarna nogavic Polzela, »Obnova« Celje in železokrivska hala Ingrada v Medlogu;

— v letu 1974 (29.000 m<sup>2</sup>) Kera-

ni (v izmeri cca 5.300 m<sup>2</sup>, gradbena dela izvaja ljubljanski Gradis).

Hale z ravno streho smo montirali v letu 1975 in sicer Polnilnico Plivovarne Laško (6.500 m<sup>2</sup>) in Muflon Radeče (2.500 m<sup>2</sup>).

V kolikor bi montaža hal tekla kontinuirano, bi lahko letno zmontirali precej večje površine objektov kot smo jih sicer. Tako bi npr. lahko z dvema skupinama po 9 monterjev zmontirali v enem letu približno 70.000 m<sup>2</sup> hal ločne izvedbe, saj zmontira ena skupina dnevno cca 140 m<sup>2</sup> kompletne ločne hale. Iz tega sledi, da je poraba časa za montažo ločne izvedbe približno 0,85 ure na m<sup>2</sup>. Montažnih hal z ravno strešno konstrukcijo pa bi la-

sko z istim številom monterjev zmontirali precej več. Po naših prvih izkušnjah bi jih lahko letno zmontirali približno 140.000 m<sup>2</sup> z dvema skupinama.

Montažne elemente v glavnem izdeluje SGP »Gorica«, TOZD »ABK« iz Nove Gorice. Lani pa se je v izdelavo nekaterih elementov zelo dobro vključila tudi naša TOZD Industrija gradbene-ga materiala Medlog.

Montažna skupina deluje tudi sedaj v sklopu enega izmed gradbišč PE Celje (trenutno »Alpos« Sentjur). Skupina šteje od 10 pa tudi do 25 delavcev, kar zavisi od trenutnega obsega montaže.

Skoraj vse hale smo zmontirali v predvidenem roku ali celo prej. Pri delu smo večkrat nalleteli na objektivne težave, včasih pa so bili zastoji takšnega značaja, da bi jih lahko preprečili z boljšo organizacijo v podjetju.

Problemi, ki nastajajo pri montaži so predvsem zaradi pomanjkanja ustrezne mehanizacije (avtodvigala, žerjavi), zaradi netočne dobave montažnih elementov iz 200 km oddaljene Nove Gorice, kakor tudi zaradi oddaljenosti mesta montaže od matičnega gradbišča.

Od leta 1972 montiramo hale, ki jih izdeluje drugo podjetje, betone pa v obliki montažnih elementov prevažamo kot je že omenjeno, celo na razdalji 200 km. Razumljivo je, da je takšen objekt sorazmerno drag in tak način ogroža tudi našo konkurenčnost.

Skrajni čas je že, da pričnemo izdelovati halo po lastnem sistemu in se tako še bolj vključimo v izgradnjo industrijskih objektov. Upamo, da se bo naša hala pojavila na tržišču v najkrajšem času.

Anton Aškerc

## Plastika

Sredi februarja letos je pričel z delom nov obrat TOZD PO 4005, ali krajše imenovan »Plastika«. Naziv kot tak je nerodno podan, kajti tu ne gre za plastiko kot je poliester, polistirol, poliuretani in podobne materiale, marveč za materiale, ki so narejeni od polimernih sintetskih snovi, razpršenih v vodi. Od tod tudi naziv disperzijske barve. Vse barve in obrizgi so vodotopne, pralne in kar je osnovna razlika od ostalih tovrstnih materialov imajo lastnost, da »dihajo«. Z njimi lahko obdelujemo različne podlage kot so: nov apneni ali podaljšani omet, stari omet, lesnit, iverica, siporex, dipester, beton, azbest beton, stiropor, salolit in podobno.

V skupino disperzijskih barv in obrizgov spadajo: sinkolit, polifix, terakolor, polikolor, jubokolor, disperol, HD-F, plastofix, terplast, jubolit in še vrsta drugih od različnih tovarn.

Obrat »Plastika« je predvsem formiran za finalno obdelavo fasad s plastičnim obrizgom. Ker

je delo na fasadah odvisno od vremenskih vplivov in je zato sezonskega značaja, je skupina oziroma obrat tako organiziran, da so delavci — fasaderji obenem soboslikarji in opravljajo vsa soboslikarska dela. Tako se izognemo »mrtvi sezoni« z notranjimi deli, ker se z disperzijskimi barvami ne more delati pri temperaturah nižjih od + 50 C, razen s posebnimi dodatki.

Z letnim planom je predvideno, da bi obrat »Plastika« v letu 1975 izvršil del za preko 2.000.000 din. Trenutno pa že ima zagotovljenih del za cca 1.400.000 din v podjetju samem. Za ostanek do planiranega obsega so že razgovori z drugimi podjetji na ljubljanskem območju, kjer je tudi sedež obrata.

S prizadevnostjo in skrbnim delom vseh članov obrata in drugih želimo, da bi obrat upravičil svoj obstoj in pripomogel k še večjemu uspehu celotnega kolektiva.

Radovan Jankovič,  
vodja obrata

Odbor za medsebojna odnose GIP »INGRAD« CELJE razpisuje

## NATEČAJ

za prigrasitev članov kolektiva GIP »Ingrad« Celje, kateri so zainteresirani, da vložijo prošnje za kreditiranje individualne stanovanjske izgradnje v letu 1975.

Delavski svet GIP »Ingrad« Celje je v skladu s statutom in drugimi samoupravnimi akti sprejel sklep, da v letu 1975 nameni za kreditiranje individualne stanovanjske zgradnje 1.500.000,00 din. Določil je zgornjo mejo kredita, ki lahko znaša največ 100.000,00 din in ga koristnik koristi v treh zaporednih letnih tranšah.

Odbor bo na podlagi prijav in razpoložljivih sredstev določil višino kreditiranja za one prosilce, kateri prosijo prvič za kredit in za one, kateri so v zadnjih letih že koristili kredit. Upošteval bo tudi druge pogoje, kot je stopnja gradbene faze itd. Vse ostale pogoje predvideva Pravilnik o kreditiranju stanovanjske izgradnje, ki je v razpravi. Odbor bo po sprejetju pravilnika dodeljeval kredite skladno s pogoji pravilnika in ogleda na samem gradbišču.

Razpisni rok za prigrasitev je od 1. 6. do 15. 6. 1975. V tem času pošljite prijave Kadrovske splošni službi. Vse doslej pripele vloge pa bodo že upošteevane pri reševanju.

Natančnejša pojasnila dobite pri referentu za stanovanjske zadeve Francu Štembergerju v SDS skupne službe.

# Delavski svet je sklenil

Delavski svet podjetja je na svojem 9. rednem zasedanju 14. aprila 1975

— potrdil sklad skupne porabe

## a) redni del

Začetno stanje	251.322,84
Izločeno po zaključnem računu	3.435.833,—
Anuitete zadruženikov	42.000,—
Odplačila posojil za adaptacije stanovanj	14.746,—
Obresti od á vista sredstev	10.000,—
<b>SKUPAJ</b>	<b>3.752.901,84</b>

Ta razpoložljiva sredstva je delavski svet razporedil kot sledi:

Regres za letni dopust	2.089.068,84
Kolektivno zavarovanje	160.000,00
Dotacije organizacijam podjetja	150.000,00
Dotacije in pomoči tujim organizacijam	35.000,00
Venci, osmrtnice	10.000,00
Gradnja počitniških hišic v Umagu	1.052.833,60
Naročnina za TV	5.000,00
Darilni paketi (bolniki)	6.000,00
Posojila za adaptacije	100.000,00
Prispevek občinam za komunalno urejanje krajevnih skup.	100.000,00
Dan žena	35.000,00
<b>SKUPAJ</b>	<b>3.752.901,84</b>

## b) Stanovanjski del

Za leto 1975 je na razpolago skupno **11.421.845,05**

od tega znaša:

otvoritveni saldo	453.040,60
6 % stanovanjski prispevek	6.116.000,00
2 % dodatni stanovanjski prispevek	1.514.295,00
neizkoriščeno posojilo iz oročenih sredstev pri banki	85.066,00
posojilo iz oročenih sredstev pri banki	2.275.000,00
posojilo iz oročenih sredstev za strokovni kader	875.000,00
amortizacija stanovanj	83.443,45
obresti od á vista sredstev	20.000,00
Gornja sredstva bodo koriščena za plačilo 3 % prispevka od 6 % stanovanjskega prispevka v solidarnostni sklad	1.834.800,00
združevanje 30 % sredstev od 6 % stanovanj. prispevka	1.834.800,00
pokritje obveznosti iz leta 1974	1.509.831,00
posojilo za gradnjo hiše Mohorko	50.000,00
anuitete	870.000,00
obresti od kreditov	250.000,00
nakup stanovanj	1.058.108,55
posojila za gradnjo stanovanj	1.500.000,00
oročeno pri banki	1.000.000,00
gradnja malih stanovanj (samski blok)	1.514.295,00
<b>SKUPAJ</b>	<b>11.421.845,05</b>

Za hitrejšo reševanje stanovanjske problematike se je kolektiv na zborih odločil za povišanje prispevne stopnje za stanovanjsko gradnjo in sicer od sedanjih 6 na 8 %. Dodatna sredstva, ki se bodo letos natekla iz naslova povečane stopnje prispevka, bodo oročena pri banki, v prihodnjem letu, ko bodo sproščena pa jih bomo porabili za gradnjo samskega bloka.

— V okviru reševanja stanovanjske problematike je delavski svet:

● odobril nakup prostorov v bloku upokojencev Slovenske Konjice, ki jih bomo delno namenili za eno stanovanje, del teh prostorov pa bo služil kot poslovni prostor PE Slovenske Konjice. S preselitvijo pisarn v nove prostore, bo podjetje oziroma poslovna enota Slovenske Konjice pridobila nekaj samskih stanovanj, saj bo sedanje poslovne prostore preuredila v samska stanovanja.

be — redni in stanovanjski del. Naše podjetje razpolaga v letošnjem letu z naslednjimi sredstvi sklada skupne porabe:

## a) redni del

Začetno stanje	251.322,84
Izločeno po zaključnem računu	3.435.833,—
Anuitete zadruženikov	42.000,—
Odplačila posojil za adaptacije stanovanj	14.746,—
Obresti od á vista sredstev	10.000,—
<b>SKUPAJ</b>	<b>3.752.901,84</b>

Ta razpoložljiva sredstva je delavski svet razporedil kot sledi:

Regres za letni dopust	2.089.068,84
Kolektivno zavarovanje	160.000,00
Dotacije organizacijam podjetja	150.000,00
Dotacije in pomoči tujim organizacijam	35.000,00
Venci, osmrtnice	10.000,00
Gradnja počitniških hišic v Umagu	1.052.833,60
Naročnina za TV	5.000,00
Darilni paketi (bolniki)	6.000,00
Posojila za adaptacije	100.000,00
Prispevek občinam za komunalno urejanje krajevnih skup.	100.000,00
Dan žena	35.000,00
<b>SKUPAJ</b>	<b>3.752.901,84</b>

## b) Stanovanjski del

Za leto 1975 je na razpolago skupno **11.421.845,05**

od tega znaša:

otvoritveni saldo	453.040,60
6 % stanovanjski prispevek	6.116.000,00
2 % dodatni stanovanjski prispevek	1.514.295,00
neizkoriščeno posojilo iz oročenih sredstev pri banki	85.066,00
posojilo iz oročenih sredstev pri banki	2.275.000,00
posojilo iz oročenih sredstev za strokovni kader	875.000,00
amortizacija stanovanj	83.443,45
obresti od á vista sredstev	20.000,00
Gornja sredstva bodo koriščena za plačilo 3 % prispevka od 6 % stanovanjskega prispevka v solidarnostni sklad	1.834.800,00
združevanje 30 % sredstev od 6 % stanovanj. prispevka	1.834.800,00
pokritje obveznosti iz leta 1974	1.509.831,00
posojilo za gradnjo hiše Mohorko	50.000,00
anuitete	870.000,00
obresti od kreditov	250.000,00
nakup stanovanj	1.058.108,55
posojila za gradnjo stanovanj	1.500.000,00
oročeno pri banki	1.000.000,00
gradnja malih stanovanj (samski blok)	1.514.295,00
<b>SKUPAJ</b>	<b>11.421.845,05</b>

● odobril je kredit Ignacu Mohorku za gradnjo stanovanjske hiše. Mohorku Ignacu je potres uničil hišo in si mora zgraditi novo,

● odobril je kredit Antonu Čušu v znesku 50.000 din za nakup stanovanja,

● dodelil je enosobno stanovanje v Štorah Milenku Arseniču iz PE Zalec,

● za potrebe poslovne enote Ljubljana je odobril nakup enega dvojnopolninskega stanovanja in enega enopolninskega stanovanja,

● odobril je povišanje limita za kredite za stanovanjsko gradnjo in nakup stanovanj in sicer znaša novi limit za individualno gradnjo največ 100.000 din in za nakup stanovanja največ 150.000 din. Naročil je odboru za medsebojna razmerja naj za letošnje leto pripravi predlog razdelitve v ta namen rezerviranih sredstev. Ker so ta sredstva minimalna glede na število prošelj, se

ta znesek odobrava v letnih tranšah, razen posojila za nakup stanovanj, ki se odobrava v enem znesku.

— Razpravljal je o problematiki izobraževanja in potrdil predloge odbora za medsebojna razmerja o odobritvi šolnin za izredno šolanje nekaterih članov kolektiva, koriščenje dopusta za študij, plačilo enkratnih nagrad najboljšim učencem in študentom itd.

— Potrdil je investicijski program za leto 1975. Po letošnjem programu je namenjeno za razširjeno reprodukcijo 80.315.440 din, od tega je plačljivo v tem letu 63.731.400 din.

Investicijski program bo objavljen posebej.

— Odobril je obračunavanje pospešene amortizacije.

— Potrdil je dogovor med skladom za urejanje mestnih zemljišč in Ingradom o dodelitvi zemljišča na Lavi, kjer namerava Ingrad zgraditi novo poslovno stavbo in pa proizvodne hale. Dogovorjeno je naslednje:

1. Sklad doleti Ingradom zemljišče na Lavi ob sedanjih obratih v izmeri cca 14.000 m<sup>2</sup>. Kot proučevanost za dodeljeno zemljišče Ingrad prepusti skladu sedanje svoje zemljišče ob Ljubljanski cesti v izmeri 6.013 m<sup>2</sup>, skupno s sedanjo poslovno stavbo. Vse pa tako, da stranki mmata med seboj nobeni terjatev.
2. Sedanje poslovno stavbo na Ljubljanski cesti št. 10 mora Ingrad izročiti skladu prazno v roku ureh mesecev po izdaji upornega dovoljenja za novozgrajeno poslovno stavbo ob Copovi ulici na zemljišču ob sedanjih obratih na Lavi. Ingrad je prepustena odločitev, da sam v istem roku porusi stavbo ob Ljubljanski cesti brez plačila posebne odškodnine.
3. Glede ostalih objektov, ki so last Ingrada na zemljišču ob Ljubljanski cesti, tj. sindikatsni dom, kegjišče z bitejem in objekt, v katerem je priprava dela in prodaja stanovanj, se bosta stranki za odskoaino naknadno dogovorili.
4. Ob sprejemanju ten pogojev Ingrad Ingrad takoj nastopi posest za zemljišče na Lavi in ga tudi ogradi v obsegu, kakor je bilo dogovorjeno. Sklad bo dal potrebne izjave, na podlagi katerih bo Ingrad lahko pridobil gradbeno dovoljenje za zgraditev objektov na tem zemljišču.
5. Sklad bo pripravil potrebno pogodbo za realizacijo tega dogovora čan bo Ingrad sporočil, da soglaša z njim.

— Potrdil je spremembo cenikov za: gramoz, pesek, betone, betonske votlake, betonske cevi, les, armaturo, stroje in prevoze z veljavnostjo od 1. 4. 1975 dalje.

— Potrdil je aneks k pogodbi o poslovnem združevanju Poslovnega združenja TEHNO IMPEX Ljubljana. Aneks se nanaša na spremembo delitvenega razmerja ustvarjenega dobička tega združenja. Sprememba tega razmerja je v korist članov tega združenja.

V letu 1974 je bilo naše podjetje udeleženo na dobičku v višini 1.433,75 din. DS je sprejel sklep, da se ta dobiček odstopi Tehno Impexu in se nameni za raziskavo tržišča.

— Odobril je posojilo v višini 200.000 din za adaptacijo sepa-

racije Hotič v Litiji, kjer dobavlja Ingrad gramozni material za potrebe PE Ljubljana.

— Pooblastil je:

- Janka Goloba, direktorja finančne službe za podpisovanje vseh listin finančnega značaja v tuzemskem in inozemskem poslovanju,
- Schell Nikola, da podpisuje vse listine finančnega značaja v inozemskem poslovanju v odsotnosti direktorja finančne službe,
- Berginc Franca, direktorja kadrovske-pravne službe, da podpisuje listine s področja te službe.

Preneha pa pooblastilo za podpisovanje v imenu podjetja Gazvoda Francu in Brunšek Franji.

— Verificiral je sprejetje samoupravnih sporazumov o:

● načelih, osnovah in merilih za pridobivanje in razporejanje dohodka,

● načelih, osnovah in merilih za delitev sredstev za osebne dohodke in sredstev skupne porabe,

● prejemkih oziroma izdatkih, ki se kot poslovni stroški poravnajo iz celotnega dohodka.

K členu 59 sporazuma o načelih, osnovah in merilih za delitev sredstev za osebne dohodke in sredstev skupne porabe je DS dal naslednje tolmačenje:

1. odpravnina se izplačuje ob starostni in invalidski upokojitvi delavca,
2. odpravnina se izplačuje ob odhodu delavca oz. ob izplačilu njegovega zadnjega osebnega dohodka,
3. glede izplačila odpravnine invalidom I. kategorije, ki nimajo pogojev za invalidsko upokojitev, bo dano posebno tolmačenje s strani skupnosti invalidsko-pokojninskega zavarovanja.

— Sprejel je podano poročilo o zunanje-trgovinskem poslovanju.

— Potrdil je izhodišča za organiziranje novih TOZD v GIP »Ingrad« s programom nalog in z zadolžitvami za izvedbo le-teh.

— Potrdil je obračun stroškov za izdajanje Glasila Ingrad v letu 1974 in predračun za leto 1975

— Sklenil je, da Ingrad sodeluje na inozemskem tržišču preko združenega gradbenega podjetja Giposs Ljubljana s 15 % udeležbo.

Ivica Bezljaj

## JAVNA POHVALA

Druženopolitične organizacije GIP »Ingrada« Celje izrekajo javno pohvalo za zelo uspešno organiziran in izveden kulturni program ob praznovanju Dneva žena 8. marca.

Pohvale so deležni naslednji tovariši in tovarišice: Vera Smerc, SDS skupne službe, Valerija Škerbec, VVZ Anice Černejeve, Anica Ramšak, VVZ Anice Černejeve, Slavko Lipovšek, TOZD PO, Davor Wimmer, PE Mehanizacija, Rudi Stifter, PE Mehanizacije, Milan Dečman, TOZD PO, Franc Ramšak, TOZD PO, Lea Čmak, SDS skupne službe, Marjan Ostruh, SDS skupne službe, Irena Naglav, ESS Celje, Zvonko Pesan, PE Mehanizacija, Andrej Kunc, Osnovna šola I. celjske čete in zabavni ansambel »Vihar« iz Oplotnice.

Druženopolitične organizacije GIP »Ingrada« Celje



# Bo delo mladine zaživelo?

Eno tretjino našega kolektiva sestavljajo mladinci. Pa vendar smo na ustanovni konferenci, ki je bila 26. marca tl. ugotavljali, da z delom za preteklo obdobje ne moremo biti zadovoljni. Da bi delo mladine v podjetju končno zaživelo tako kot to določajo resolucije, statuti in sklepi kongresov ZSMS, ZK, sindikata, je bilo na konferenci podanih vrsto predlogov, ki bi kar najbolje služili v bodoče za čimpestrejšo in aktivno delovanje celotne mladinske organizacije.

Kot vzrok neaktivnosti bi lahko med drugim navedli tudi fluktuacijo, saj se nemalokrat

zgodijo, da odhajajo ravno tisti, ki so bili izvoljeni v organe. Ker tako ni pravega vodstva, se ostali ne zavzemajo v zadostni meri za aktivnost.

Izdelali smo akcijske programe, ki zajemajo naloge iz različnih interesnih področij. Poudarek je predvsem v izobraževanju mladine, vključevanju v samoupravne organe in družbeno politične organizacije, delu na področju kulture, športa, medsebojnih odnosov itd. Zavedamo se, da bomo zastavljene cilje dosegli le, če bomo šli po poti, ki nam jo narekujejo kongresi in resolucije. In prav ti dokumenti



Mladinci so pomagali pri okrasitvi delovišč za 1. maj

nas obvezujejo, da nihče izmed nas ne sme biti neorganiziran. Delegati pa morajo biti v verigi sodelovanja in povezovanja tišči člen, ki s svojo nenehno iniciativo in pobudami težijo k čim širšemu delovanju.

V novi organizaciji ZSMS ima vsak TOZD svojo osnovno organizacijo, ta pa voli svoje predsedstvo, ki šteje najmanj 6 članov (predsednik, sekretar in referenti za posamezne dejavnosti). Na nivoju podjetja je voljena koordinacijska konferenca zaradi boljše povezave dela, ki prav tako voli svoje predsedstvo.

## OO ZSMS TOZD Gradbena operativa:

1. Benič Nenad — predsednik
2. Momčilović Nedeljko — sekretar
3. Šljivar Živko — blagajnik
4. Knežević Ljubomir — ref. za kulturo
5. Savič Rajko — ref. za informiranje
6. Šikanjič Radovan — ref. za SLO
7. Babič Franjo — ref. za šport
8. Svoboda Drago — član

## OO ZSMS TOZD Proizvodni obrati:

1. Ramšak Franc — predsednik
2. Dečman Milan — sekretar

3. Plevnik Majda — blagajnik
4. Verdel Miran — ref. za informiranje in propagando
5. Wimmer Davor — ref. za kulturo in izobraževanje
6. Brežnik Franc — ref. za SLO
7. Mastorović Tomo — ref. za športno dejavnost

## OO ZSMS TOZD Industrija gradbenega materiala

1. Čurković Veljko — predsednik
2. Dončič Rajko — sekretar
3. Todič Ostoja — blagajnik
4. Močič Radovan — ref. za informiranje
5. Muhić Enver — ref. za kulturo
6. Čergonović Vidoje — ref. za SLO
7. Bojić Živojin — ref. za športno dejavnost

## OO ZSMS SDS Skupne službe

1. Kračun Štefka — predsednik
2. Tavčar Majda — sekretar
3. Pšaker Marija — blagajnik
4. Čop Marija — ref. za informiranje
5. Ocvirk Jožica — ref. za kulturo
6. Ostruh Marjan — ref. za SLO
7. Podbrežnik Ljuba — ref. za športno dejavnost

## Člani predsedstva koordinacijske konference OO ZSMS GIP INGRAD Celje

1. Ramšak Franc — predsednik
2. Verdel Miran — podpredsednik
3. Kračun Štefka — sekretar
4. Pšaker Marija — blagajničarka
5. Čurković Veljko — član
6. Benič Nenad — član
7. Dragič Radislav — član
8. Agrež Anton — član
9. Marš Viktor — član

## Člani nadzornega odbora

1. Vočanec Breda — predsednik
2. Štifter Rudi — član PO
3. Črepinšek Vera — član SDS
4. Krajnc Rajko — član PO

Novemu vodstvu želimo vsi mladinci Ingrada bogato bero uspehov ob sodelovanju nas vseh in da bi nas vzorno zastopali kot delegacija v občinski konferenci ZSMS Celje, organih in organizacijah v OZD.

Jožica Ocvirk

## Uveljavili so se

Praznovanje 1. maja, 30 let osvoboditve in 25 let delavskega samoupravljanja smo v Ingradu uspešno proslavili na slavnostni proslavi 29. aprila. Člani ZSM so se izkazali s skrbno pripravljenim kulturnim programom, v katerem so sodelovali tudi učenci 4. osnovne šole in pripadniki JLA, vojašnice Jožeta Meniha — Rajka. Ob tem je bil tudi sprejem mladih v OO ZK, najzastlužnejši mladinci na področju kulture pa so prejeli posebna priznanja.

## BILI SMO NA OBISKU

### NAJMLAJŠI SOVAŠČANI V OBRATIH NA GOMILSKEM

Prejšnjo sredo smo nameravali učenci osnovne šole Gomilsko obiskati TOZD »Ingrad«, obrat v Šmatevžu. Zjutraj pa nas je presenetil dež, zato smo ekskurzijo preložili na naslednji dan. V četrtek pa je bilo lepo sončno vreme. Imeli smo še dve uri pouka in po malici smo se vsi razredi zbrali pred šolo.

Pri bifeju smo krenili proti severu. Pri vaški gmajni smo prečkali Bolsko in krenili proti gozdu. Mimogrede smo si ogledali park, v katerem so nasajena lepa drevesa in ribnik, ki ga pravkar čistijo.

TOZD »Ingrad«, obrat v Šmatevžu, ima tri obrate: žago, tesarstvo in mizarstvo. Skladišče okroglega lesa imajo na prostem. Hlodovino nato razžagajo na deske, ki jih sušijo v sušilnici pri 80 °C. Naenkrat sušijo 40 m<sup>3</sup> desk. Les odkupijo od Gozdnega

## MLADINCI INGRADA PRIPRAVILI KULTURNI PROGRAM

S samostojnim recitalom so člani kulturne sekcije OO ZSM Ingrad sodelovali tudi na otvoritvi nove jedilnice v TOZD Industrije gradbenega materiala v Medlogu. Posebno priznanje za njihov trud pa jim je bilo izkazano s sodelovanjem na proslavi v počastitev dneva osvoboditve 9. maja v domu JLA v Celju.

Povedati je še treba, da imajo člani kulturne sekcije že pripravljen program dela za letos, ki obeta bogato delo na kulturnem področju.

Jožica Ocvirk

gospodarstva Celje, Kamnika in od kmetov. Les dovažajo s svojimi tovornjaki, ki so opremljeni z dvigali.

V obratu tesarstvo sestavljajo ostrejša za hiše in stanovanjske bloke. Ravno sedaj delajo ostrejša za otroški vrtec na Lavi.

V tretjem obratu, to je mizarstvo, izdelujejo okna in vrata. Okna tudi zasteklijo in pobarvajo.

Mizarstvo ima tudi svoje skladišče. Skladiščnik je Igo Cizej, ki ga vsi poznamo. V skladišču imajo žeblice, okovje za okna in vrata in delovno obleko.

V Šmatevžu dela 70 delavcev. Vsako leto opravijo delavci izpit iz varnosti pri delu.

Po končanem ogledu so nas povabili v jedilnico. Tam smo dobili vsak kozarec ore in dva žeblica za spomin.

Vsem smo se prisrčno zahvalili za njihovo prijaznost in ogled. Naše želje so, da bi se TOZD »Ingrad«, obrat v Šmatevžu, razširil, moderniziral in zaposlil še več domačih prebivalcev.

Vikica TISLEJ  
4. raz. os. šole Gomilsko



S proslave ob otvoritvi nove jedilnice v TOZD IGM Medlog

## Občni zbor društva

V mesecu marcu je imelo naše društvo svoj redni občni zbor. Pomembnejše zadeve, ki so bile obravnavane na občnem zboru so bile:

1. Pregled dela društva v zadnjih dveh letih in smernice za nadaljnje delo.

Tu lahko zelo na kratko ugotovimo, da športno društvo popolnoma upravičuje svoj obstoj. Delo društva je zelo razgibano, zelo vidni so rezultati, pohvalimo se lahko z vedno večjo množičnostjo, kar pa je tudi osnovni smoter društva — pritegniti čimveč članov kolektiva k športu in rekreaciji — nujnosti današnjega časa.

2. Izvolitev novega upravnega odbora.

V upravni odbor so bili izvoljeni: predsednik društva ing. Marjan Prelec, podpredsednik Franc Berginc, sekretar Ivica Bezljaj, blagajnik Milena Petrič, gospodar Rafko Grabner, reklama — propaganda Albert Kerkoš.

Referenti po sekcijah:  
Šah: ing. Ivan Cijan, namestnik Zvonko Streicher.

Odbojka moški: Janko Žilnik, namestnik Anton Aškerc.

Odbojka žene: Metka Maloh, namestnik Ljuba Podbrežnik.

Kegljanje moški: Zdravko Radič, namestnik Polde Ručigaj.

Kegljanje žene: Krista Novak, namestnik Majda Tavčar.

Namizni tenis moški in žene: ing. Jernej Pelko namestnik Irena Jager.



Streljanje moški in ženske: Ajster Roman in Alojz Borinc. Balinanje: Jože Škulj, namestnik Miha Njegovec.

Smučanje: Rafko Funkl, namestnik Marija Jagrič.

Rokomet, košarka: Vili Šuster, namestnik Marko Rojšek.

Nogomet: Boris Kompan, namestnik Tomo Majstorovič.

Rekreacija: Zvonka Perovič, Planinstvo: Franc Berginc, namestnik Seljč Drago.

Predsednik ZSMS: Franc Ramšak.

**Nadzorni odbor:** predsednik Franjo Čevnik, člana Berta Hönigman in Olga Kopitar.

3. Program dela:

— udeležba na vseh tekmovanjih, ki jih bo razpisala občinska zveza za telesno kulturo,

— množična udeležba na TRIM igrah, ki jih razpisuje zveza za športno rekreacijo Celje (bivše sindikalno prvenstvo),

— udeležba na republiških in zveznih tekmovanjih za vse ekipe, ki se bodo uvrstile na ta tekmovanja,

— organizacija internih športnih dni, dni,

— udeležba na ŠIG z vsemi ekipami,

— tekmovanje z gradbinci (Konstruktor, Pionir, Stavbenik, Sallonit),

— popestritev športne aktivnosti po poslovnih enotah izven Celja,

— društvena prvenstva v kegljanju, šahu, smučanju, namiznem tenisu, streljanju,

— organiziranje dveh izletov v planine,

— meddruštvena srečanja v okviru priprav na ŠIG,

— interno športno tekmovanje v počastitev Dneva mladosti in Dneva republike.

Del zastavljenega programa je že realiziran. Tako so bila izvedena že naslednja tekmovanja:

— troboj v smučanju med ekipami KK Žalec, Savinja Celje in Ingrad Celje,

— društveno prvenstvo v šahu in kegljanju,

— v okviru tekmovanja TRIM smo se udeležili v šahu, kegljanju moški, kegljanju žene, malem nogometu, odbojki moški in žene ter kolesarjenju.

— v teku je interno tekmovanje v počastitev Dneva mladosti Organizacijo tega tekmovanja je to pot prevzela osnovna organizacija ZSM skupne službe. Tekmovanje je bilo končano 22. maja.

— končan je spomladanski del liga tekmovanja v kegljanju. Naši kegljači so v II. slovenski ligi dosegli tretje mesto,

— tekmovanje strelcev v ligi,

— tekmovanje namiznoteniške ekipe v II. slovenski ligi.

Vse ekipe so pričele z intenzivnimi treningi kot pripravo na športne igre gradbincev Slovenije, ki bodo letos že 26. in 27. junija.

Ivica Bezljaj

zastopalo pet ekip in sicer: TOZD gradbene operative dve ekipe, po eno ekipo pa so prijavili TOZD proizvodnih obratov, TOZD industrije gradbenega materiala

in skupne službe. Tekmovanje je trajalo v času od 12. marca do 2. aprila 1975. Posamezne ekipe so dosegle naslednje rezultate:

mesto	točk	%
I	41	86
II-III	38,5	80
II-III	38,5	80
IV	31,5	64
V	29,5	61
VI	29	60
VII	27	56
VIII	25,5	53
IX	17,5	36
X	17	35
XI	10	21
XII	7	15
XIII	0	0

Iz tabele je razvidno, da so se ekipe našega podjetja uvrstile zelo solidno. Ekipa skupnih služb je osvojila prvo mesto, ekipa TOZD gradbene operative A pa deli z Zavodom za napredek gospodarstva drugo oziroma tretje mesto. Solidna je tudi uvrstitev ekipe TOZD-a proizvodnih obratov.

Zadnje plasirane ekipe so se tekmovanja slabo udeleževale,

kar je razvidno iz doseženih rezultatov. Ekipa Primorja iz Ajdovščine, ki je zaposlena na hitri cesti Hoče — Lovce, se je prijavila za tekmovanje, vendar se tekmovanja sploh ni udeležila. V bodoče je bolje, da se ekipe, ki se ne nameravajo redno udeleževati tekmovanj, za ista ne prijavljajo.

IVAN CIJAN  
dipl. gradb. ing.

## Smučanje

### TROBOJ V VELESLALOMU NA GOLTEH ODLIČNA TROBIŠ IN PINTAR

Čeprav je zima že krepko za nami, se vseeno spomnimo malo nazaj, ko smo še smučali.

Ker smo imeli letos bolj pozno in muhasto zimo, so smučarji Ingradsodelovali samo v enem tekmovanju, ki je bilo v veleslalomu na Golteh, dne 27. marca.

Na pobudo kolektiva »Savinje« iz Celja so tega dne merili svoje smučarske sposobnosti tekmovalci in tekmovalke kolektivov: »Savinje« iz Celja, »Hmezada« iz Zalca in »Ingrada« iz Celja.

Tekmovalci in tekmovalke, ki jih je bilo na startu skupno 36 so bili razdeljeni v tri skupine: članice, starejši člani in člani do 35 let.

Trije najboljši časi v vsaki skupini so šteli za ekipno uvrstitev posameznih ekip.

Od Ingradovih smučarjev sta odlično prevozila progo Ivan Trobiš, ki je zmagal v skupini starejših članov in Gabriel Pintar, ki je bil najhitrejši pri članih.

#### Rezultati:

**Članice:** 1. Eva Orač, Hmezad (42,01). 2. Marija Jagrič, Ingrad (42,15). 3. Kristjana Kerič, Savinja (46,85). 4. Nataša Klemen, »Ingrad« (48,59). 5. Marta Jagrič, Ingrad (52,02). 6. Marjana Sekulič, Ingrad (57,12). 7. Krista Novak, Ingrad (58,01). 8. Anka Šlihar, Hmezad (58,03). 9. Sonja Žerovnik, Savinja (1:01,02).

**Starejši člani:** 1. Ivan Trobiš, Ingrad (34,93). 2. Oto Rak, Savinja (34,95). 3. Franc Gorjanc, Savinja (37,40). 4. Peter Pavlin, Ingrad (39,45). 5. Tone Korenjak, Hmezad (39,78). 6. Jože Rojnik, Hmezad (40,32). 7. Boris Lončar, Ingrad (43,36). 8. Leon Črepinšek, Ingrad (43,59). 9. Franc Berginc, Ingrad (43,87). 10. Ivan Črnak, Ingrad (44,07). 11. Jože Novak, Ingrad (46,99). 12. Ivan

Luževič, Hmezad (49,97). 13. Franc Novak, Savinja (51,90).

**Člani:** 1. Gabriel Pintar, Ingrad (30,80). 2. Franc Zupanc, Savinja (31,53). 3. Karl Rom, Ingrad (34,54). 4. Leopold Turnšek, Hmezad (36,66). 5. Ervin Pirnat, Ingrad (35,99). 6. Jože Jakop, Ingrad (37,76). 7. Ivan Jakop, Hmezad (38,18). 8. Janez Kovačič, Ingrad (40,10). 9. Jože Blazinšek, Savinja (40,58). 10. Milan Ambrož, Ingrad (41,53). 11. Jože Grum, Ingrad (44,34). 12. Alojz Kranjc, Ingrad (46,37). 13. Vili Šuster, Ingrad (47,69). 14. Drago Guzej, Savinja (48,28).

Ekipni zmagovalci troboja je bil tokrat »Ingrad« s 85 točkami, sledi »Savinja« z 52 točkami in »Hmezad«, ki je zbral 49 točk.

V prijetnem razpoloženju po objavi rezultatov v hotelu, so si tekmovalci vseh ekip obljubili, da bodo taka tekmovanja prirejali vasko leto.

Tekmovalci in tekmovalke Ingrada so bli tega sklepa še posebej veseli, saj bodo prihodnje leto branili prvo mesto in s tem prehodni pokal, ki so ga prejeli letos.

### NE POZABIMO KMALU ŠIG!

Kot je znano bodo ob koncu junija letošnje športne igre gradbenih delavcev Slovenije. Spet se bomo srečali v Ljubljani.

Ne pozabimo, da smo doslej dosegli lepe uspehe in da bi tudi letos ne smeli zaostajati. Zato tudi skrbne priprave, več treningov, da ne bo nepotrebnih spodrs-ljajev.

Sicer pa, končni uspeh, naj bo zrcalo našega stalnega in rednega dela na športnem področju!

## Ekipno prvenstvo v šahu

### GRIDBENE DEJAVNOSTI ZA LETO 1975

Letos je nastopila velika razlika v tekmovalnem sistemu v vseh panogah športa. Tako tudi

v šahu. V prejšnjih letih so bile vse ekipe podjetja razdeljene v štiri jakostne skupine, letos se je pa tekmovanje odvijalo posamezno po posameznih panogah. Podjetja so pripravljala ekipe po TOZD-ih. Tako je naše podjetje

# Nova solidarnost

## BLAGAJNA VZAJEMNE POMOČI V SKUPNIH SLUŽBAH

Na pobudo osnovne organizacije sindikata pri SDS skupne službe je bila ustanovljena blagajna vzajemne pomoči kot prostovoljna organizacija članov sindikata te enote.

Ze naslov pove, da gre za organizirano varčevanje in razvijanje solidarnosti med člani te delovne skupine in to v obliki dajanja posojil in v drugih oblikah denarne pomoči iz sredstev članskih deležev. Blagajna vzajemne pomoči bo torej poslovala na temelju prostovoljnega varčevanja članov. Zato ta sredstva nimajo značaja družbenih sredstev.

Po pravilniku je višina posojila, ki se lahko odobri posameznemu članu, odvisna od vsote vplačanih deležev, sicer pa po naslednji lestvici: pri deležu do vključno 50 din lahko dobi 500 din, pri deležu do vključno 100

din lahko dobi 1.500 din in pri deležu nad 100 din lahko dobi 2.000 din in več.

In še to: mesečni delež posameznika znaša 10 din.

Posojilo bo treba vračati takole: do 500 din v enem obroku prihodnjega petnajstega v mesecu pri izplačilu osebnih dohodkov, do 1.500 din v dveh obrokih in nad 2.000 din ali več v treh obrokih ali več.

To so le okvirna oziroma najvažnejša določila pravilnika. Sicer pa kaže v tej zvezi opozoriti zlasti na odločitev osnovne organizacije sindikata pri SDS skupne službe za to pomembno solidarnostno akcijo, za ustanovitev blagajne vzajemne pomoči. Prav gotovo bo tudi ta oblika kmalu pokazala vse svoje prednosti, in zato bi jo kazalo priporočiti tudi drugim enotam naše kolektive.

Premislite in se odločite, to je nasvet, ki vam ga dajemo.

## VPRAŠAJ, PREDLAGAJ, POVEJ!

Za vse to je sicer dovolj možnosti na sejah in sestankih družbenopolitičnih organizacij in samoupravnih organov, na zborih kolektiva in drugod. In vendar se zgodi, da kateremu beseda ne gre iz ust. Za vse te in druge seveda je zdaj pri vohodu v upravno poslovanje postavljena posebna skrinja. Zanj so se odločili delavci skupnih služb. Vanjo pa naj bi metali napisana vprašanja, predloge in kritike. Praviloma naj bi bili vsi ti prispevki podpisani, saj bodo predvsem služili samoupravni delavski kontroli pri ugotavljanju kršitev samoupravnih aktov pa tudi pri ugotavljanju morebitnih pomankljivosti in nepravilnosti pri poslovanju.

Nepodpisane, anonimne, zapise bo komisija upoštevala z družbenimi očmi in jih seveda obravnavala le tedaj, če bo ugotovila, da koristijo namenu.

In še to — vsi ti predlogi, mnenja, vprašanja, kritike... ne bodo ostali brez odmeva. Na te prispevke bo komisija za samoupravni delavski nadzor v okviru skupnih služb odgovarjala v našem glasilu. Gre torej za javno obravnavo, ki lahko edina doseže svoj namen. Zato čenče in izjave »rekla-kazala« ne bi smele imeti prostora v tej skrinji. Gre za resno in odgovorno delo.

Za skrinjo se je torej odločila komisija za samoupravni delavski nadzor pri SDS skupnih služb. Kako bi bilo, če bi temu zgledu sledili v temeljnih organizacijah združenega dela?!

## POZIV TEMELJNIM SAMOUPRAVNIM ORGANIZACIJAM IN SKUPNOSTIM, DA NAROČIJO GLASILO SKUPŠČINE SR SLOVENIJE ZA DELEGACIJE IN DELEGATE

Skupščina SR Slovenije je v začetku letošnjega leta začela izdajati »Poročevalca« kot uradno glasilo za obveščanje delegacij in delegatov temeljnih samoupravnih skupnosti in organizacij. Njegova naloga je na zgoščen način in pravočasno posredovati skupnostim in delegacijam skupščinsko gradivo, o katerem delegati odločajo v zborih, in zagotoviti še druge pomembne informacije iz dela skupščine, njenega izvršnega sveta in upravnih organov. Poleg tega bo »Poročevalec« po dogovoru med Skupščino SFRJ in skupščinami republik in pokrajin prinašal na enak način obdelano tudi njeno gradivo, saj izhajata obe skupščini iz enotne delegatske osnove. »Poročevalec« bo izhajal dvakrat na mesec, po potrebi tudi v posebnih številkah.

Gre potemtakem za glasilo, ki pomeni v celotnem sistemu informiranja delovnih ljudi in občanov in njihovih skupnosti in delegacij enega izmed osnovnih pogojev za njihovo delo tako v delegacijah kot v konferencah delegacij, v občinskih skupščinah, v republiški skupščini in Skupščini SFRJ. Z njim si bodo delegacije pomagale pri opravljanju dolžnosti, ki jim jih nalagajo delovni ljudje in občani, in pri uresničevanju njihove pravice, da so obveščeni o vsem, kar je predmet razpravljanja in odločanja v skupščinah.

Upoštevaajoč dosedanje izkazane potrebe in izkušnje, stališča družbenopolitičnih organizacij, predvsem pa ustavno določilo o tem, da so temeljne skupnosti dolžne zagotavljati pogoje za uspešno delo — in obveščenost sodi med take bistvene pogoje, sodimo, da smo s skupnimi močmi Skupščina SR Slovenije, Skupščina SFRJ in temeljne skupnosti dolžni zagotoviti, da se ti pogoji uresničujejo tudi na ta način, da bo »Poročevalec« redno na voljo vsem, ki ga potrebujejo.

Zato pozivamo delavske svete temeljnih organizacij združenega dela, svete krajevnih skupnosti, vodstvo samoupravnih interesnih skupnosti, vodstva družbenopolitičnih organizacij, občinske skupščine in druge interesente, da se nanj naročijo, in sicer da naročijo toliko izvodov, kolikor je po njihovem potrebnost za zadostno informiranost njihovih skupnosti in delegacij.

»Poročevalec« naročite na naslov: SKUPŠČINA SR SLOVENIJE, ŠUBIČEVA 4, 61000 LJUBLJANA. ZAKASNA LETNA NAROČNINA ZNAŠA DIN 80. »Poročevalec« bo na voljo tudi v prodaji po 3 din za redno številko. Prosimo za natančne naslove skupnih in posamičnih naročnikov.

Predsedstvo  
Skupščine SR Slovenije

Izvršni odbor republiške  
konference Socialistične zveze  
Slovenije

Izvršni odbor predsedstva  
republiškega sveta Zveze  
sindikata Slovenije

## Vesti iz Celja

### DELEGATOV POROČEVALEC

Da bi izboljšala informiranje delegatov, je občinska skupščina v Celju začela izdajati svoje glasilo »DELEGATOV POROČEVALEC«, ki je namenjen vsem delegatom za zbornice občinske skupščine pa tudi krajevnim skupnostim, samoupravnim interesnim skupnostim in družbenopolitičnim organizacijam.

Prva številka novega delegatskega poročevalca je izšla na začetku maja z napovedjo dnevnega reda bližnje skupne seje delegatov vseh treh zborov ter s posredovanjem sklepov devete seje zbora združenega dela.

### SODIŠČE ZDRUŽENEGA DELA

Glede na zahtevo nove ustave je pred kratkim začelo z delom tudi sodišče združenega dela. Sodišče bo delalo za vseh osem občin celjske regije. Ima trideset sodnikov, od tega le dva profesionalna, predsednika in njegovega namestnika. Za predsednika sodišča združenega dela so vse občinske skupščine imenovale Jožeta Cerjaka, doslej sodnika občinskega sodišča v Zalcu.

Sodišče združenega dela bo predvsem reševalo spore iz samoupravnih razmerij združenega dela ter zagotavljalo samoupravne pravice delavcem.

### POMEMBNI SKLEPI zbora združenega dela

Ob koncu aprila je bila deveta ločena seja delegatov zbora združenega dela celjske občinske skupščine, na kateri so obravnavali predvsem tri pomembna gospodarska vprašanja: gibanje gospodarstva lani, problematika delovnih pogojev in varstvo pri delu v delovnih organizacijah ter stanje inovacij in izumov v orga-

nizacijah združenega dela v občini Celje.

Delegati zbora so po razpravi o vseh teh vprašanih sprejeli vrsto sklepov, ki obvezujejo tudi delovne kolektive, v njih pa vse samoupravne organe in družbeno politične organizacije, da jih proučijo, ocenijo lastno stanje in sprejmejo ustrezne zaključke. Da bi ne ostalo samo pri sklepih, bo zbor združenega dela spremljal vsa ta dogajanja v delovnih sredinah in jih ponovno ocenil.

Zanimiva pri tem je pobuda o ustanavljanju komisij za dobro gospodarjenje v delovnih organizacijah. Glavna pozornost, vsaj kar tiče problemov gospodarjenja, pa je posvečena skrbi za znižanje stroškov.

### RAZGIBANO CELJE

Te dni je Celje v znamenju tradicionalnega mladinskega pevskega festivala, velike mednarodne prireditve, ki privablja v mesto ob Savinji številne mlade pevce iz Jugoslavije in drugih držav.

Kmalu za tem, 14. junija, pa bo v Celju proslava ob 40-letnici zleta Svobod Slovenije. Celje je namreč bilo organizator slovenskega zleta Svobod, ki je bil za tiste čase mogočna manifestacija naprednega delavskega razreda.

## ZAHVALA

Ob nenadomesljljivi izgubi dragega očeta in moža

### MAKSA BADIURA

se najiskreneje zahvaljujeva članom kolektiva Ingrad za številno spremstvo na njegovi zadnji poti in izraze sožalja v najin角度 najtežjih trenutkih. Enako zahvalo izreka Sindikalni podružnici PE Mehanizacije in družbeno politični organizaciji podjetja za obisk in darovana venca, sodelavkam in sodelavcem skupnih služb pa za poklonjeno cvetje ob odprtem grobu.

Vsem iskrena hvala!

Zalujoči sin Gorazd in žena Draga

# Podaljšani porodniški dopust

Zakon o medsebojnih razmerjih delavcev v združenem delu in o delovnih razmerjih med delavci in zasebnimi delodajalci (Ur. list SRS št. 18/74) določa podaljšani porodniški dopust preko 105 dni, oziroma skrajšan delovni čas do dvanajstega meseca otrokove starosti.

Po določbi 48. in 49. člena Zakona ima delavka, če to zahteva, po preteku nepretrganega porodniškega dopusta v trajanju najmanj 105 dni, pravico, da

1. nadaljuje porodniški dopust še 141 dni, ali
2. dela štiri ure na dan do dvanajstega meseca otrokove starosti, torej eno ali drugo — ne oboje!

Novost je v tem, da ima zavarovanka na svojo zahtevo po preteku porodniškega dopusta v trajanju najmanj 105 dni, pravico koristiti še nadaljnih 141 dni porodniškega dopusta ali pa delati po 4 ure na dan do dvanajstega meseca otrokove starosti.

Če mati umre, ima pravico do preostalega porodniškega dopusta oče otroka, oziroma tisti, ki otroka neguje.

V kolikor se bodo zavarovanke odločile nadaljevati izrabo porodniškega dopusta še 141 dni

nato pa bodo pričele delati s polnim delovnim časom, mora delovna organizacija z zavarovanko skleniti pismen dogovor.

V dogovoru mora zavarovanka izjaviti, da bo sporočila vse spremembe, ki bi nastale med tem časom (npr. če otrok umre, ali gre v bolnico).

Za tiste zavarovanke, ki se bodo odločile delati štiri ure na dan do dvanajstega meseca otrokove starosti pa pošlje delovna organizacija potrdilo o skrajšanem delovnem času, kot smo delali doslej.

Mati, ki do dvanajstega meseca otrokove starosti dela po 4 ure na dan, ima za ta čas pravico do osebnega dohodka, za delovni čas nad 4 ure na dan pa še pravico do nadomestila osebnega dohodka po predpisih o zdravstvenem zavarovanju.

V skladu s samoupravnim sporazumom o medsebojnih razmerjih ima podaljšani porodniški dopust namesto matere lahko tudi oče otroka, če otroka neguje in če sta se roditelja tako sporazumela.

Določbe o porodniškem dopustu in skrajšanem delovnem času, se začnejo uporabljati od 1. 1. 1975 in se uporabljajo tudi za zavarovanke, ki so 1. januarja na porodniškem dopustu že bile.

# Nagradna križanka

## Z IZREKOM

Navedene besede razporedite v lik tako, da dobite v treh navpičnih vrstah, označenih s piko, neko misel.

Rešitve pošljite na uredništvo glasila do 15. junija 1975.

2 črki: AB, AS, DE, EN, HS, LA, LT, MU, RA, SN, SP, TS;

3 črke: ENI, GAD, IRI, KAČ, OAS, TED, UFA;

4 črke: AREH, AVAR, ESEJ, GOCE, JUNO, LIRA, MARK, NAAB, NICE, OREH, ORKA, REMS, RICE, RIMA, RUNE, STEP, TANA, TEOL, TOME, VRAN;

5. črk: ARION, ČAČAK, GESLO, NAPAD, OSVIT, OTAVA, REMZA, SENIK, STRAH, TACIT, TOČKE, UJEDA;

6 črk: APELES, EDAMEC, IRANCI, NOHTEC, ORNICA, RADUHA, RAŠICA;

7 črk: AKVAREL, ANAPEST, SPERANS, SVEŽINA;

8 črk: ITALOFIL, LISTAVEC, OPERATER, SOČASNIK;

9 črk: ESPERANTO, GOSTITELJ, KOZJANSKO, MARINETTI;

11 črk: NESTVARNOST;

13 črk: ENAKOVRSTNOST.

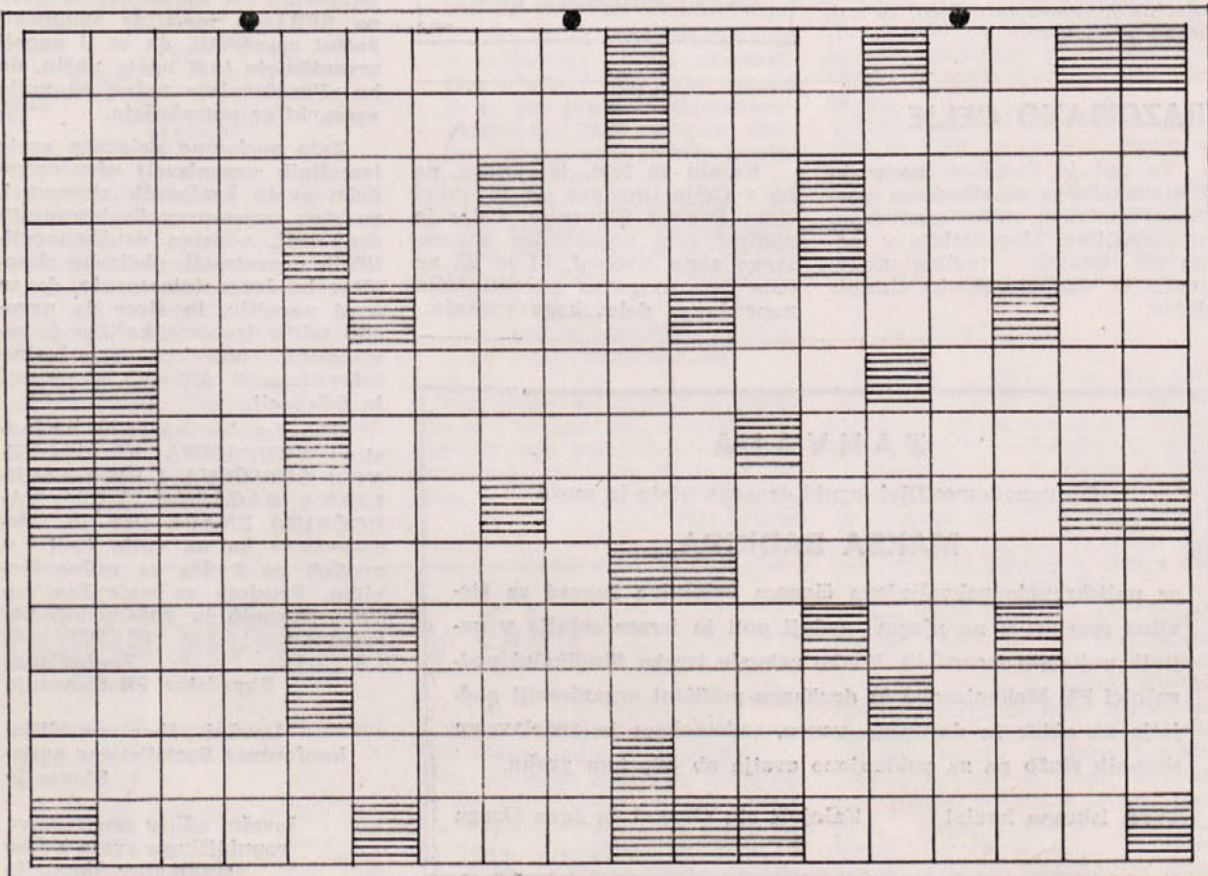

# Predračun časopisa

Kot ste lahko že pri pregledu sklepov zasledili, je delavski svet podjetja v aprilu letos potrdil obračun stroškov za izdajanje glasila v preteklem letu in predračun za leto 1975.

Uredniški odbor je planiral stroške za izdajanje glasila v tem letu po stroških iz preteklega leta, ko je bilo za štiri številke glasila (povprečna naklada ene številke 1500 izvodov in obseg 12 strani) porabljenih din 49.064,17.

Letos bo izšlo šest številk glasila. Stroški izdaje za eno številko, naklada 2000 izvodov in obseg 12 strani, pa se planirajo za tisk, klišaje in ostale storitve v višini 16.600,00 din, ali za šest številk skupaj 99.600,00 din.

V planiranem znesku je upoštevan strošek za povečanje naklade časopisa in podražitev tiskarskih storitev.

# Kadrovske vesti

V prvem tromesečju letošnjega leta so bile v naši organizaciji združenega dela naslednje kadrovske spremembe:

na dan 31. 3. 1975 je bilo stanje zaposlenih v naši DO 1920; v obdobju januar — marec je prišlo 245 novih članov (vrnilo iz JLA 20), odšlo iz DO pa 149 in sicer:

- 65 samovoljno zapustilo DO,
- 56 odšlo po lastni želji,
- 24 odšlo v JLA,
- 4 člani DO invalidsko upokojeni

Invalidsko so bili upokojeni:

- Ivan ČOH, zidar v TOZD GO, PE Štore,
- Uroš RADULOVIC, gradbeni delavec v TOZD GO, PE Celje
- Danica VODLAN, pomožna kuharica iz obrata družbena prehrana.

## IZID ŽREBANJA

Za nagradni rebus v prejšnji številki glasila je prišlo 13 rešitev.

Žreb je določil:

- prvo nagrado din 50.— Marjanu Ostruhu, SDS skupne službe
- drugo nagrado din 30.— Alešu Gajšku, Drapšinova ulica, Celje
- tretjo nagrado din 20.— Erni Maurer, SDS skupne službe

Rešitev glasi: OSMI MAREC — DAN ZENA.

## POMLAD, POMLAD...

Včeraj me je vozil neki fant na motorju.  
In kako ti je bilo všeč?  
Še ne vem, zmenjena sva šele danes.

»Mladina je danes mnogo bolj pokvarjena kot v najinih časih, je delaja stara dama svoji prijateljici.  
»Res je«, je vzdihnila druga.  
»Škoda, da nisva več mladi.«

Čigav je pa tale portret?  
To je začetnik naše rodbine.  
Kaj pa je delal?  
No, zaplodil je naš rod!  
Dobro, dobro — ampak, kaj je delal podnevi?

## TEHTANJE CEMENTA!

V skladišče je prišlo pet kamionov, naloženih s cementom v vrečah. Skladiščnik je dobil sporočilo, da so na enem kamionu vreče napolnjene le z 49 kg cementa. Ugotoviti mora, na katerem kamionu so lažje vreče, na razpolago pa imamo samo eno tehtanje.

Kako bo postopal?  
(Rešitev bo v prihodnji številki glasila)