PRIMORSKI DNEVNIK

Poštnina plačana v gotovini
Abb. postale I gruppo

Cena 60 lir

Leto XXIV. Št. 237 (7130)

TRST, torek, 15. oktobra 1968

M. NIKEZIĆ V GLAVNI SKUPŠČINI ZDRUŽENIH NARODOV

Sistem varnosti mora sloneti na spoštovanju listine OZN in načela miroljubnega sožitja

Angleški zunanji minister Stewart je izjavil, da se morajo nadaljevati napori za zbližanje med vzhodom in zahodom - Indira Gandi je pozvala na iskanje večjega ravnotežja med materialnimi in duhovnimi dobrinami

NEW YORK, 14. — Danes so potrdili, da je glavni tajnik OZN U Tant poslal zunanjim ministrom Francije, Velike Britanije, ZDA in Sovjetske zveze pismo v zvezi z morebitnim sestankom štirih velesil na visoki ravni, da bi proučili medna rodna vprašanja, ki najbolj ogrožajo mir. Vsebina pisma bo objavljena jutri.

Kakor je znano, je U Tant v začetku zasedanja glavne skupščine OZN 23. septembra poudaril, da bi tako konferenca bila koristna.

Med splošno razpravo v glavni skupščini je državni tajnik za zunanje zadeve Jugoslavije Marko Nikezić danes izrazil zaskrbljenost zaradi trenutnega položaja na svetu, zaradi kršitve načel listine OZN in uporabi sile pri reševanju mednarodnih sporov. Nadaljevanje vojne v Vietnamu, kriza na Bližnjem vzhodu in zasedba Češkoslovaške niso po mnenju jugoslovanskega državnega tajnika samo žarišča spopadov, temveč ustvarjajo vprašanje same osnove mednarodnega reda. Nikezič je priznal, da so velike sile in druge industrijsko razvite države dejavniki ravnotežja, brez katerih ni miru, toda one ne morejo izpolnjevati svoje vloge samo v okviru medsebojnega sodelovanja temveč združeno z ostalimi državami delovati pri rešitvi važnih svetovnih vprašanj. Svet ne more za vedno ostati razdeljen na vzhod in zahod, na svet velesil, katerih spori lahko spravijo svet na rob vojne. Blokovska politika, je ugotovil Nikezič ne le da ni odstranila sporov in nestabilnosti, temveč je poslabšala mednarodne odnose, povzročila negotovo stanje.

Poraja se nova doktrina, v kateri vodilna sila sodi, da ima zaradi višjih interesov bloka pravico, da intervenira na svojem področju, da vzpostavi tako stanje, ki njej ustreza. Bodočnost Evrope in miru se po mnenju Nikeziča lahko zagotovi samo z enakopravno udeležbo vseh evropskih držav. Spoštovanje neodvisnosti in nevmešavanje v notranje zadeve teh držav so, je poudaril Nikezič pogoji za zaščito miru in stabilizacijo mednarodnih odnosov. Napori glavnih jedrskih sil po omejitvi tveganja medsebojnih spopadov so po mnenju Nikeziča neobhodni, toda nezadostni za ohranitev svetovnega miru, če se ne opustijo metode sile in tlačenja v mednarodnih odnosih. Ob nedavnih dogodkih je postalo še očitnejše, da male in srednje države niso varne niti v okviru paktov. Varnost in mir sta neločljiva. Učinkovit sistem varnosti mora temeljiti na enakopravnosti vseh držav. Stvarna varnost mora temeljiti na spoštovanju načel listine OZN in načela miroljubne koeksistence.

Jugoslavija spada v krog držav pristašev politike nepovezanosti, ki služijo prvenstveno ohranitvi neodvisnosti. Nevezane države odbijajo udeležbo v vseh akcijah, ki podaljšujejo razdelitev sveta in dominacijo večjih sil. Jugoslavija naslanja svojo politiko na dosledno spoštovanje suverenosti, narodne neodvisnosti in pravice vsakega naroda, da odloča o svoji usodi. V skladu s temi načeli je Jugoslavija vedno nastopala proti vsakemu ogrožanju neodvisnosti in svobode narodov. Jugoslavija ne priznava nikomur pravice, da odloča o njej in da se iz katerih koli interesov meša v njene notranje zadeve. Jugoslavija, ki že leta sodeluje v mednarodnih odnosih, je tudi v bodoče pripravljena sodelovati z vsemi državami, ki spoštujejo njeno suverenost in neodvisnost. Jugoslovanske meje so odprte vsem brez razlike, in Jugoslavija sodi, da se ne more napredovati brez izkoriščanja izkušenj drugih.

Jugoslavija posveča posebno pozornost sodelovanju s svojimi sosedi in z vsemi državami njenega področja in je prepričana, da je ohranitev miru in razvoj dobrososednih odnosov v interesu vseh držav. Na koncu svojega govora je Nikezič poudaril, da je v interesu nadaljevanja politike popuščanja napetosti neobhodno potrebno preprečiti vrnitev k hladni vojni, končati vojno v Vietnamu, rešiti krizo na Bližnjem vzhodu in odstraniti vse posledice oborožene intervencije na Češkoslovaškem.

Danes sta med splošno razpravo govorila tudi angleški zunanji minister Stewart in predsednica indijske vlade Indira Gandi.

Stewart je izjavil, da je sovjetska okupacija Češkoslovaške povzročila tragičen zastoj pri naporih za pomirjenje med vzhodom in zahodom, toda ti upori se morajo nadaljevati.

Glede evropskih vprašanj je Stewart izjavil, da bi tesnejša integracija zahodne Evrope pripeljala svet bliže pomirjenju, toda pobude v tem smislu so bile do sedaj zaman. «Vsi vemo zakaj», je dodal Stewart.

O Srednjem vzhodu je izjavil, da ni konkretne alternative za posredovanje Gunnara Jarringa in da se politična rešitev ne sme še dalje odlagati. Pripomnil je, da imajo neposredno prizadete države odgovornost, da preidejo od besed k dejanjem, da obrazložijo svoje predloge Jarringu in skupno z njim iščejo sporazum. Dodal je, da je dolžnost vseh članov OZN zastaviti svoj vpliv ne kot zagovorniki ene ali druge strani, temveč kot zagovorniki miru in Jarringovega odposlanstva.

Glede neuspeha angleško - rodezijskih pogajanj je Stewart izjavil, da je potrebno nadaljevati odločen gospodarski pritisk vsega sveta na Rodezijo.

Zatem je Stewart dejal, da govori «kot socialist» in je zavrnil Gromikovo tezo, češ da ima Sovjetska zveza pravico «vojaške akcije, če bi bili življenjski interesi njenega Commonwealtha» ogroženi.

Stewart je dalje izjavil, da bo kljub sovjetski akciji v ČSSR Velika Britanija nadaljevala napore za dobre odnose z državami vzhodne Evrope. Dodal je, da bi najboljši ukrep, ki bi ga države, ki so zasedle Češkoslovaško, mogle sprejeti, bil umik čet iz ČSSR.

Indira Gandi je poudarila različnost potreb narodov in dejavnike, ki vplivajo na politične razmere. Poudarila je nujnost ustavitve bombardiranja Severnega Vietnama. V zvezi s ČSSR je poudarila načelo nevmešavanja in našelo neodvisnosti vseh držav, kar je temeljni kamen politike miroljubnega sožitja. Pozvala je na zavzemanje za rasno enakopravnost in je izrazila dvom v učikovitost pogodbe proti širjenju jedrskega orožja, dokler ne bodo jedrske države pripravljene izvajati zmernost nad seboj samimi.»

Indira Gandi je protestirala, ker izraz «zahodni» velja kot sinonim koncepcije civilizacije. Poudarila je, da industrializirane družbe posvečajo mnogo bogastva pripravam in širjenju doktrin in skušajo vsiliti deželam v razvoju norme in svoje metode. «Tisti, ki nam skušajo svetovati, je dodala Indira Gandi, redko kdaj razumejo, da potrebujemo različne odgovore, rešitve, ki naj bodo primerne našim problemom, in ne potrebujemo tehnik, ki se presajajo iz tujine.» Svetovala je državam, ki dajejo temeljno važnost posesti materialnih dobrin, in kjer so mladi podvrženi naraščajoči nelagodnosti, naj iščejo boljše ravnotežje med materialnimi in duhovnimi dobrinami. Zaključila je: «Naša doba se je označila za vesoljsko dobo, toda jaz bi jo rajši imenovala dobo ljudi, ker množice, in ne samo vlade, zahtevajo besedo.»

BRALCEM

Ves čas olimpijskih iger bomo posvečali športu več prostora kakor običajno in zaradi tega bo dnevnik izhajal vsak dan na šestih straneh.

U Tant o atomski nevarnosti

NEW YORK, 14. — Generalni tajnik OZN U Tant je danes govoril na univerzi Rockefeller ob podelitvi nagrad «atomi za mir». Nagrade so prejeli: Šved Sigvard Eklund generalni ravnatelj atomske agencije, Američan Henry de Wolf Smith predstavnik ZDA v agenciji in Pakistanec Abdus Salam iz centra za teoretsko fiziko v Trstu.

U Tant je ob tej priložnosti dejal, da je začuden zaradi splošne indiferentnosti ob strahovitih perspektivah možnega atomskega spopada. Svet se je že navadil živeti v senci možnega totalnega uničenja. Zato je pozval velesili na pogajanja o popolnem uničenju atomske oborožitve ter je podčrtal pomen pogodbe o nerazširjanju atomske oborožitve. Izrazil je upanje, da novi politični dogodki ne bodo preprečili ratifikacije pogodbe.

PARIZ, 14. — Francoski ministrski predsednik Couve De Murville je na kosilu, ki mu ga je priredil tednik «Realitè» dejal, da lahko država intervenira, kadar gre za finančne operacije nacionalnega interesa. Dodal je, da so se tega FIAT-Citroen in Michelin zavedale, saj so podredile sporazum odobritvi obeh vlad. V tej zvezi je dejal, da ne gre za neki zaprti nacionalizem, temveč za logično obrambo, kot se je na primer že zgodilo, ko je hotela neka francoska petrolejska družba sodelovati v Nemčiji.

NADALJEVANJE RAZPRAVE NA RAVNI DVEH VLAD

Černik v Moskvi na razgovorih o sporazumu o prisotnosti čet

Verjetno bodo umaknili pretežno število okupacijskih sovjetskih vojakov do 28. oktobra - V Pragi so se pojavili «stalinisti»

MOSKVA, 14. — Danes je prispel na uradni obisk v Moskvo češkoslovaški ministrski predsednik Černik, katerega je na letališču Vnukovo sprejel z vsemi častmi sovjetski vladni predsednik Kosigin. Takoj po prihodu je sovjetska agencija TASS sporočila, da se bo Černik razgovarjal «o nekaterih vprašanjih, ki so povezana z izvajanjem moskovskih sporazumov».

Po vesteh iz uglednih virov bo Černik razpravljal predvsem o sporazumu o delnem umiku sovjetskih čet in ki bo istočasno tudi formalno predvideval zadržanje določenega kontingenta sovjetskih čet «začasno» na ozemlju ČSSR. V bistvu naj bi šlo za nadaljevanje razgovorov, ki jih je imel Dubček 3. in 4. oktobra na partijski ravni in ki naj bi se sedaj vršili na ravni obeh vlad.

Govori se, da bi se umaknilo do 28 oktobra, ko bodo proslavili petdeseto obletnico ustanovitve češkoslovanske republike, okrog 90 odstotkov vseh čet. Po drugih vesteh pa naj bi našli kompromis tako, da bi ostalo okrog 70 tisoč sovjetskih vojakov v ČSSR, medtem ko so s češkoslovaške strani vztrajali, da naj bi ostalo samo 50 tisoč, s sovjetske pa so bili mnenja, da naj bi ostalo 150 tisoč vojakov. Na vsak način pa gre za sedaj samo za razgovore med sovjeti in Čehoslovaki in se uradno ne razpravlja o umiku čet ostalih držav varšavskega pakta. Rešiti bodo morali poleg tega tudi druga vprašanja, ki so povezana z vzdrževanjem in nastavitvijo okupacijskih čet, zaradi česar Černika spremljajo vojaški strokovnjaki, ki so bili že prejšnji teden v Moskvi. V ospredje pa stopajo tudi gospodarska vprašanja, o čemer bo razpravljal podpredsednik vlade Hamouz.

V Pragi in v nekaterih drugih krajih so dvignili glave stari stalinistični partijski funkcionarji, ki so bili do sedaj povsem izločeni iz javnega življenja, ki nimajo praktično nobenega vpliva in zaslombe pri ljudeh, ki pa nedvomno uživajo odkrito podporo okupacijskih sovjetskih oblasti. Tako je prišlo na pobudo Jodasa do sestanka v hotelu nasproti tovarne ČDK. Jodas je postal znan, ko je junija poslal «Pravdi» pismo, v katerem je trdil, da so resnični prijatelji Sovjetske zveze žrtve terorja.

Glavni govor je imel Antonin Kapek, prijatelj Novotnega in katerega so odstranili iz vodstva podjetja ČKD in z mesta namestnika člana prezidija CK v avgustu. Kapek je mnenja, da je položaj v partiji tako resen, kot še nikoli ni bil in to kljub temu, da se toliko govori o enotnosti. Navedel je konkretne primere pomanjkljivosti uradne politike od januarja dalje in kot glavno napako dejstvo, da se je skušalo odtrgati od Sovjetske zveze. Glede gospodarstva pa se je po krivici kritiziralo preteklost in pojavile so se nekatere neznanstvene teorije. Med drugim je tudi kritiziral nekatere člane centralnega komiteja in med njimi navedel Smrkovskega in Ota Šika, ki sta «kljub dobrim namenom opogumila proti-socialistične sile». Tudi Kapek je mnenja, da se je januarja ustvarilo ozračje «moralnega terorja» in da so partijski voditelji iskali podporo tiska, ki je objavljal ankete o njih popularnosti.

Na sestanku je spregovoril tudi sovjetski polkovnik Korolenko, ki je dejal, da so njih nekateri sovjetski vojaki že tukaj 1945. leta in da sedaj vidi na njih obrazih isto veselje, isti nasmešek in da je ozračje podobno, kot je bilo 1945. Sovjetski polkovnik je dejal, da jim bodo pomagali okrepiti rezultate socializma v ČSSR. Nato je nadaljeval, da so tudi sovjetski državljani za svobodo in demokracijo, da pa dajejo tem izrazom razredni pomen in da so na Češkoslovaškem zato, da pomagajo resničnim komunistom.

O podobnih sestankih poročajo tudi iz Bratislave, Čeških Budjevic in drugih krajev.

Požar na grški ladji v reškem pristanišču

REKA, 14. — Grška tovorna 1500-tonska ladja «Michael», last družbe Christos Sarris, na kateri je predvčerajšnjim ponoči v reškem pristanišču izbruhnil požar, je sicer rešena, toda je utrpela veliko škodo. Požar je uničil kotle, kabine za posadko in poveljniški most in vse naprave. Požar je izbruhnil v trenutku, ko se je ladja pripravljala, da izkrca tovor. Na ladji je bilo 1000 ton magnezita, 427 ton kalofonije in tri tone bombaža. Požar je, kot kaže, izbruhnil v tanku, kjer je bilo 10 ton nafte. Zaradi nevarnosti, da eksplodirajo kotli in da se požar razširi na skladišče kalofonije, so pristaniške oblasti zaradi varnosti drugih ladij sklenile, da se ladja s pomočjo treh vlačilcev odvleče do Omišlja, kjer so jo na ugodnem mestu nasedli in nadaljevali gašenje požara. Sreča je bila, da je bilo vreme mirno in da sta bila v pristanišču dva močna vlačilca, opremljena z najsodobnejšimi vlačilnimi in gasilnimi napravami. Ladjo so danes pripeljali zopet v pristanišče. Ladijska posadka čaka v reških hotelih na osebje zavarovalne družbe in na lastnika ladje.

Požar v vojnem muzeju v Londonu

LONDON, 14. — Silovit požar je izbruhnil danes v prvih jutranjih urah v londonskem vojnem muzeju, v katerem je ohranjen dokumentarni material iz obeh svetovnih vojn. Zdi se, da je bil požar namerno povzročen. Preiskovalci Scotland Yarda so namreč našli v pritličju ogromne stavbe, kjer je sedež muzeja, majhno in grobo izdelano bombo, ki so jo neznanci verjetno s ceste vrgli skozi okno v notranjost.

Požara sta bila pravzaprav dva: prvega so gasilci, ki so nemudoma prihiteli, v kratkem pogasili, drugi pa je izbruhnil, ko so gasilci že zapuščali poslopje. Ta je bil izredno silovit, takojšen nastop čuvajev in gasilcev pa je preprečil, da bi povzročil veliko škodo. Močno je poškodovanih le kakih sto knjig in več časopisov iz dobe druge svetovne vojne.

V muzeju, ki je bil ustanovljen leta 1917, je bilo med drugim ohranjenih kakih 90 tisoč knjig, nad štiri milijone slik iz obeh vojn in na tisoče metrov filma iz druge svetovne vojne. Med dokumenti, ki so najbolj privlacevali obiskovalce, je tudi listina o predaji nacistov, ki so jo podpisali 4. maja 1945 pod vojaškim šotorom v Luneburgu.

Osvobojeni trije od štirih ugrabljencev

CAGLIARI, 14. — Banditi, ki so v petek ugrabili podjetnika Ticco, njegovega knjigovodjo Sardija ter brata in sestro Fancello, so preteklo noč izpustili Sardija ter Raimonda in Angelo Fancello. Preiskovalni organi so že računali, da se bo to zgodilo. Banditi so bili očitno presenečeni, ko so podjetnika dobili v družbi s knjigovodjo, medtem ko so računali, da ga bodo srečali samega. In ker sta v tistem času prišla tam mimo brat in sestra Fancello, so morali banditi ugrabiti še njiju. Vendar se jima ni nič hudega zgodilo, Angela Fancello je celo povedala, da so bili z njo zelo prijazni. Pridržali so samo podjetnika Ticco.

Günther Grass Nobelov nagrajenec?

STOCKHOLM, 14. — *Današnji popoldanski «Aftonbladet» piše, da je mnogo verjetnosti, da letos osvoji Nobelovo nagrado za književnost pisatelj iz Zahodne Nemčije Günther Grass. Nagrada bo dodeljena v četrtek. Vsekakor bo nagrado dobil najbrž kak pisatelj mlade generacije, dostavlja list, ki omenja kot nadaljnja kandidata pesnika Jevgenija Jevtušenka, ki ima 35 let, ter ameriškega pisatelja Normana Mailerja, ki jih pa ima že 45. Končno navaja list seznam še devetih možnih kandidatov, ki so: Angleži Robert Graves, Graham Greene in W. H. Auden, Irec Samuel Beckett, Francoz Claude Simon, Italijan Alberto Moravia, Čilenec Pablo Neruda, Južnoafričan Ezekile Mphahlale ter Japonec Yasunari Kawabata.*

AREZZO, 14. — *Od 22. do 26. oktobra bodo v Arezzu nastopile gledališke skupine iz 11 evropskih držav na mednarodnem festivalu enodejank. Udeležbo so prijavile skupine iz Holandske, Anglije, Švedske, Francije, Jugoslavije, Španije, Romunije, ZR Nemčije, Švice, CSSR in seveda Italije. Iz Jugoslavije bo gostoval Dramski atelje Doma omladine Vračar.*

KER NI BILO V ZBORNICI DOVOLJ POSLANCEV VEČINE

Osvojen komunistični popravek o znižanju električnih tarif

25-odstotno znižanje se nanaša na manjše gospodarske obrate - Danes pogajanja o delovni pogodbi mornarjev PIN

RIM, 14. — Danes je poslanska zbornica sprejela bistveni popravek zakonskega dekreta od 30. avgusta št. 918, ki se nanaša na kreditne, fiskalne in socialno - zavarovalne olajšave, da bi se okrepile investicije v industrijo, trgovino in obrtništvo.

Med razpravo o petnajstem členu dekreta je komunistom uspelo, da so izglasovali popravek, ki predvideva znižanje električnih tarif za 25 odstotkov za potrošnike za industrijske, trgovske in kmetijske namene, ki imajo vgrajene zmogljivosti do 30 kW vključno za fiksno takso pri dvojnih tarifah. Ta člen se je nanašal na znižanje državnega potrošnega davka na električno energijo.

Petnajsti člen so obravnavali takoj v začetku razprave in je bilo prisotnih zelo malo poslancev, odnosno niso bili prisotni poslanci levega centra, tako da so imeli komunisti trenutno večino. Naslednje popravke, ki so jih predlagali komunisti, pa niso več sprejeli. Demokristjanski načelnik skupine Sullo se je v tej zvezi jezil, češ da so danes istočasno z glasovanjem tudi sklicali zasedanje več komisij, kar naj bi bilo po njegovem razlog, da številni demokristjanski poslanci niso bili prisotni v zborični dvorani.

Za vlado je finančni minister dejal, da vlada sprejema popravek, ker je v duhu celotnega zakonskega dekreta, da pa mora biti časovno omejen za dve leti. Obžaloval pa je tudi, da je zbornica sprejela popravek, katerega predhodno ni proučila posvetovalna komisija CIPE. Komunist Barca pa je ugotovil, da se vlada vedno izgovarja s posvetovalnimi komisijami in tako dejansko odvzema odgovornost poslanski zbornici. Glede sredstev pa je mnenja, da bo ENEL z lahkoto nadoknadil izgubo, če bo le rahlo zvišal tarife velikim industrijcem, ki sedaj tako uživajo izredno ugodne tarife.

Sprejeti popravek ne zadeva državni proračun temveč dohodke ENEL, ki se bodo po predvidevanjih zmanjšali za 56 milijard lir na leto.

Skupina liberalnih senatorjev je vložila zakonski predlog glede ločitve zakona. Osnutek je identičen osnutku, ki so g. že vložili liberalni poslanci.

Tajnik KPI Longo in skupina komunističnih poslancev je vložila resolucijo, s katero pozivajo vlado, da pospeši podpis pogodbe o nerazširjanju atomske oborožitve. Komunistični poslanci polemizirajo z izjavo zunanjega ministra Medicija, da namerava italijanska vlada odložiti podpis, češ da gre za stališče, ki je v nasprotju s sklepi, ki jih je spreje parlament. Poleg tega je treba prav v sedanjem razdobju napeti vse sile, da se napravijo koraki na poti pomirjenja in razorožitve.

Glasilo republikanske stranke «La Voce repubblicana» pa je mnenja, da si je Medici prevzel preveliko odgovornost, ko je poslal torpedo proti pogodbi o nerazširjanju atomske oborožitve, pri čemer se tudi sklicujejo na parlament.

Jutri se na ministrstvu za trgovinsko mornarico nadaljujejo pogajanja za obnovitev delovne pogodbe za pomorščake štirih državnih pomorskih družb. Sedaj bodo razpravljali o normativnih vprašanjih in o plačah.

Klotz in tovariši obsojeni

DUNAJ, 14. — Georg Klotz je bil danes obsojen na 15 mesecev strogega poostrenega zapora. Z njim je bila obsojena skupina nadaljnjih šestih oseb, zapletenih v razne atentate na Južnem Tirolskem. Tako je bil obsojen Klotzov pomočnik Wolfram Vlasak na 12 mesecev strogega poostrenega zapora, nadalje Wolfgang Brloh na 12 mesecev, Alois Purkarthofer na 8 mesecev, Edmund Eminger na 7 mesecev, Leopold Harald Engelke tri mesece in Hermine Hütter na dva meseca.

Vsi obtoženci so najavili priziv proti kazni, prav tako pa namerava vložiti priziv tožilec zaradi prenizkih kazni. Po razglasitvi sodbe so vsi obtoženci in del občinstva zapeli himno Andreja Hoferja.

Sodnik je navedel kot olajševalno okolnost patriotski motiv, čeprav je zanikal obstoj stanja nuje in potrebe za dejanja, zaradi katerih so bili obtoženci obsojeni.

Klotzova žena Rosa, ki živi v Boonu, je zvedela za moževo obsodbo po radiu, vendar je ni komentirala in se sploh ni nikomur prikazala. Žena, ki ima šest otrok, stanuje v centru Bocna in ima nekak hišni pripor. Trikrat na teden se mora prijaviti policiji, odkar je bila o božiču 1967 izpuščena iz zapora. Obtožena je sodelovanja pri atentatih in bo prišla pred sodišče. Dokler ni bila lani aretirana, je bila učiteljica.

DUNAJ, 14. — Avstrijska agencija APA poroča iz New Yorka, da so se 10. oktobra sestali avstrijski in italijanski strokovnjaki za reševanje južno - tirolskega vprašanja ter da so se ponovno sestali 12. oktobra. Menda so razpravljali o koledarju nadaljnjih razgovorov in da je bil narejen korak naprej, čeprav ostajajo še vedno odprta vprašanja.

UBOJI IN ATENTATI V BRAZILIJI

Ubit ameriški častnik učitelj tehnike mučenja

RIO DE JANEIRO, 14. — Val zločinov v Rio de Janeiru in okolici, ki ga brazilska policija pripisuje skrivnostni «četi smrti», je v zadnjem letu povzročil smrt 140 oseb. Na žrtvah je policija često našla začetnice E.M. («Esquadro da morte» v portugalščini). Zdi se, da gre za obračunavanje med zločinskimi organizacijami, v mestu pa se širijo govorice, da je uboje zakrivila skupina plačancev, ki naj bi delovala s tiho podporo same policije. Policijski načelnik Luis De Franco je to trditev odločno zavrnil.

Brazilija je v zadnjih dneh tudi prizorišče političnih atentatov. Danes je pred policijsko centralo v središču Rio de Janeira eksplodirala bomba, ki je povzročila precejšnjo materialno škodo, medtem ko ni bil nihče ranjen. Bombo so vrgli iz drvečega avtomobila.

V soboto je bil v Sao Paulu v svojem avtomobilu ubit z rafalom iz brzostrelke kapetan ameriške vojske Charles R. Chandler. Poleg trupla je policija našla letake neke brazilske skrajno levičarske organizacije, v katerih obtožujejo Chandlerja, da je v Vietnamu zakrivil vrsto zločinov in da je imel v Braziliji nalogo «vzgajati vojne zločince». Zdi se, da je ameriški častnik v Braziliji poučeval najnovejšo tehniko mučenja, ki so jo preizkusili v Vietnamu proti pripadnikom FNO. V letakih je tudi rečeno, da je bil Chandler soudeležen pri umoru «Che» Guevare.

Podpredsednik EGS v Beogradu

BEOGRAD, 14. — Podpredsednik izvršne komisije evropske gospodarske skupnosti prof. Levi Sandri je pričel razgovore v Beogradu o sindikalnih in socialnih vprašanjih Jugoslavije. Med obiskom, ki bo trajal do 19. oktobra, se bo sestal tudi s podpredsednikom skupščine Marjanom Brecljem in državnim tajnikom za zunanjo trgovino Grivčem. Po obisku Slovenije bo predaval na institutu za zunanje politična preučevanja.

V Bruslju je sedaj jugoslovanska vladna delegacija, ki bo jutri pričela pogajanja za sprejem dolgoročne trgovinske pogodbe z Evropsko gospodarsko skupnostjo.

Neuspešna pogajanja med Britanijo in Rodezijo

GIBRALTAR, 14. — Predsednik britanske vlade Wilson je danes na tiskovni konferenci izjavil, da obstajajo še vedno bistvene razlike v stališčih med britansko vlado in vlado Južne Rodezije. Dodal je, da ni povsem izgubil upanja na kompromis, čeprav je to upanje zelo šibko. Smithu je izročil kompleksen predlog rešitve celotnega vprašanja in bodo besedilo objavili šele jutri, ko si ga bodo lahko njprej pogledali ministri. Wilson je tudi povedal, da predstavlja bistveno težavo, kako doseči, da bi Afričani prišli postopoma do dejanske politične oblasti.

V poslanski zbornici so danes pričeli obravnavati vladni zakonski predlog, ki predvideva znižanje let potrebnih za glasovanje od 21 na 18. Notranji minister Callahnan je dejal, da so medstrankarski konferenci sicer predlagali, da bi se znižala starost na 20 let, da pa je vlada sklenila predlagati drastičnejši ukrep, ker sedaj mladina hitreje dozori in da bi se v politično življenje vključile mlade idealistične sile. S kolikor bo sprejet vladni zakonski predlog, se bo število volivcev zvišalo za tri milijone.

SEVERNOVIETNAMSKA TISKOVNA KONFERENCA V PARIZU

Za politično rešitev vietnamskega problema

Spravljive izjave Duong Van Minha

PARIZ, 14. — Če bi Američani prenehali bombardirati Severni Vietnam, bi to imelo brez dvoma «pozitivne učinke na postopno iskanje politične rešitve vietnamskega problema», je danes dopoldne izjavil glasnik vietnamske delegacije na pariških pogajanjih Thanh Le na tiskovni konferenci, ki jo on navadno priredi vsak ponedeljak. Nadalje je Thanh Le spet poudaril nujnost, da Američani priznajo Fronto narodne osvoboditve in da začnejo z njo pogajanja kot z avtentičnim predstavnikom južnovietnamskega ljudstva. Ni pa jasno odgovoril na vprašanje, če ima Hanoj FNO za edinega predstavnika Južnega Vietnama. Ponovil pa je, da bosta obe stranki lahko razpravljali o drugih vprašanjih, če bi prenehalo bombardiranje in druge sovražnosti proti Severnemu Vietnamu.

Po konferenci se je izvedelo, da je posebni svetovalec hanojske dedelegacije Le Duc Tho danes odpotoval iz Pariza v Moskvo. Z njim je odšlo še šest njegovih rojakov, ki imajo vsi diplomatske potne liste. Ni znano, kdaj se Le Duc Tho povrne. Časnikarji so bili sicer nekoliko presenečeni nad tem odhodom, toda glasnik delegacije jim je dejal, da gre samo za potovanje, kakršnega Le Duc Tho večkrat opravi, ko gre v Hanoj na posvet z vlado. Ni pa povedal, koliko časa bo ostal Le Duc Tho v Vietnamu. Na točno vprašanje, če se bo Le Duc Tho vrnil v Pariz, pa je odgovoril, da tega ne ve. Od 13. maja, ko so se pričela ameriško-vietnamska pogajanja, je sedanje potovanje vietnamskega diplomata v Hanoj že tretje.

Medtem ko so ameriški bombniki tudi danes bombardirali Severni Vietnam, so bili na raznih mestih Južnega Vietnama številni spopadi s četami FNO. Američani so metali bombe tudi na Južni Vietnam.

Prvič so danes čete FNO s 140 mm raketami bombardirale mesto Quang Ngai. Prej so se te rakete uporabljale samo proti oporiščem v severnih področjih Južnega Vietnama.

General Duong Van Minh (zaradi svoje obilnosti imenovan «Debeli Minh»), ki je bil eden izmed najbolj vplivnih ljudi v Južnem Vietnamu, je dejal, da bi bil za prenehanje bombardiranja Severnega Vietnama, če bi lahko nekateri novi ukrepi v enaki meri ustavili komunistično infiltracijo na jug. «Tako tukaj kot v Severnem Vietnamu smo vsi Vietnamci,» je dejal «Debeli Minh». «Karkoli bi moglo olajšati ali končati trpljenje ljudstva, je torej dobro. Kmet se ne zanima za politiko; želi samo živeti v miru, da lahko obdeluje svoje zemljo.» — General Minh je vodil državni udar proti režimu predsednika Ngo Dinh Diema l. 1963, toda že tri mesece kasneje je sam postal žrtev novega državnega udara. Sedaj se je vrnil iz izgnanstva v Tajlandiji.

Smrt štirih padalcev SZ na pobočjih Pic Lenina

MOSKVA, 14. — Sovjetski list «Komsomolskaja Pravda» objavlja danes vest o tragični smrti štirih padalcev, ki so se 27. julija ponesrečili na pobočjih Pic Lenina v masivu Pamirja. Med umrlimi je tudi štirikratni svetovni prvak Vladimir Mekae. Štirje ponesrečenci so bili člani desetčlanske padalske posadke, ki bi se morala na planoti v višini 7.100 m pod vrhom Pic Lenina sestati s skupino alpinistov. Zaradi izredno slabih vremenskih razmer in močnega vetra so samo trije padalci pristali na planoti, drugih sedem pa je padlo daleč od predvidenega mesta. Tri od njih so rešili alpinisti sami na strmih ledenih pobočjih, ko so bili že na tem, da zdrsnejo v prepad, za ostale štiri pa, ki jih je veter vrgel proti skalam, ni bilo pomoči.

Luebke je najavil predčasen odstop

BONN, 14. — Predsednik ZR Nemčije Heirich Luebke je danes uradno objavil, da bo 30. junija 1969 zapustil funkcijo državnega poglavarja. Ta odločitev, je dejal Luebke, bo omogočila sklicanje skupščine, ki mora izvoliti predsednika republike že prihodnjo pomlad.

Luebkejeva napoved je naletela na ugoden sprejem pri socialdemokratski stranki, češ da bo s tem mogoče izogniti se istočasnosti dvojnih volitev: predsednika države in članov Bundestaga. Luebke je sam navedel prav ta razlog za svoj odstop.

Incidenti v Panami

PANAMA, 14. — Odstavljeni panamaski predsednik Arnulfo Arias je danes pozval ljudstvo, naj priredi splošno stavko z namenom, da strmoglavi vojaško vlado, ki je prevzela oblast po petkovem državnem udaru. Že včeraj je Arias spodbudil Panamce, naj organizirajo protestne demonstracije.

Ponoči je prišlo v mestu do incidentov, pri katerih sta bila ubita dva pripadnika narodne straže.

Skupina štiriindvajsetih poslancev panamske narodne zbornice se je danes sestala na področju prekopa. Na sestanku so sprejeli resolucijo, v kateri pozivajo poslance vsega sveta, naj obsodijo novi režim, «ki skuša nadvladati republiko z izdajstvom, zatiranjem in nasiljem».

Direktni televizijski prenos iz vesoljske ladje

CAPE KENNEDY, 14. — Na milijone ljudi z vsega sveta je danes popoldne lahko prisostvovalo direktnemu televizijskemu prenosu iz ameriške vesoljske ladje «Apollo 7», ki že četrti dan kroži okrog zemlje. Med prenosom, ki je trajal kakih deset minut, je bilo videti Walterja Schirro, Donna Eisela in Walterja Cunninghama, ki so bili oblečeni v lažje obleke za polet, s katerimi so nadomestili tiste, ki so jih nosili ob izstrelitvi, in ki omogočajo kozmonavtom večjo udobnost in večjo prostost pri gibanju. Kakovost prenosa je bila zadovoljiva. V začetku oddaje je eden od kozmonavtov pokazal listek z napisom, s katerim se je v šali zahvaljeval za redno dobavo pošte. Poveljnik posadke Schirra, ki je bil v preteklih dneh močno prehlajen, je bil videti zdrav in dobre volje, prav tako tudi ostala člana posadke.

Eden od njih je med drugim vzel aparat za snemanje v roke in ga približal okencu vesoljske ladje — edinemu, ki ga ni zasenčil vesoljski prah — tako da je bilo videti floridski polotok, nad katerim je ladja v tistem trenutku letela v višini preko dvesto km. Zelo jasno je bilo videti obalo in celo jezero Pontchatra, severno od New Orleansa.

Kot je znano, bi moral biti prvi televizijski prenos iz vesoljske ladje že preteklo soboto, pa je odpadel zaradi odpora poveljnika Schirre, ki da je imel «druge opravke». Če bo polet trajal celih enajst dni, kot je v načrtu, bo v naslednjih dneh še sedem direktnih prenosov, med katerimi bomo baje lahko videli kozmonavte pri kosilu, pri upravljanju ladijskih instrumentov in pri drugih opravilih. Vsak prenos bo verjetno trajal kakih dvanajst minut, točen čas prenosov pa ni bil še javljen. Vzpostavitev direktnega stika z vesoljsko ladja bo mogoč le enkrat na dan, ko bo «Apollo 7» letel nad postajami «Corpus Christi» v Texasu in Cape Kennedy v Floridi, ki edini imata dovolj močne priprave za sprejemanje tako šibkih signalov.

Voditelji ameriške vesoljske ustanove «NASA» so izrazili svoje zadovoljstvo nad kakovostjo današnje oddaje. Glasnik organizacije je dejal, da so bile slike jasnejše, kot je bilo pričakovati. Treba je upoštevati — so pojasnili tehniki —, da je bil aparat za snemanje ,ki so ga uporabili kozmonavti, težak le dva kg in zelo majhen, poleg tega pa je snemal le deset fotogramov na sekundo, medtem ko jih normalni aparati snemajo od petindvajset do trideset. Težave snemanja je še povečalo dejstvo, da je bila vesoljska ladja oddaljena preko dvesto km od zemlje ter je letela s hitrostjo 28.800 km na uro. Še posebno pa je bilo težavno filmati zemeljsko površino, ker je moral kozmonavt pri tem držati aparat v rokah, kar je seveda zmanjšalo stabilnost.

Direktni prenos z vesoljske ladje je s pomočjo satelita «ATS 3» oddajala tudi italijanska televizija.

Medtem ko je «Apollo 7» oddajal, je sistem radarjev na zemlji skušal ugotoviti in zabeležiti na svojih ekranih pozicijo vesoljske ladje, toda brez uspeha. Poskus je bil namenjen preizkušnji radarskega sistema, ki bi moral služiti za določitev položaja morebitnih vesoljskih ladij.

Prihodnji televizijski prenos iz vesoljske ladje bo jutri ob 10.38 (16.28 po italijanskem času).

Vreme včeraj: Najvišja temperatura 18.8, najnižja 15.9, ob 19. uri 18.1 stopinje, zračni tlak 1019,9 stanoviten, veter 2 km zahodnik, nebo oblačno, morje mirno, temperatura morja 20,5 stopinje.

Tržaški dnevnik

Danes, TOREK, 15. oktobra
TEREZIJA
Sonce vzide ob 6,21 in zatone ob 17,20 — Dolžina dneva 11.59 — Luna vzide ob 23,29 in zatone ob 14.43
Jutri, SREDA, 16. oktobra
JADVIGA

V PRISOTNOSTI MINISTRA ZA PROMET IN CIVILNO LETALSTVO SCALFARA

Začetek XX. vsedržavne konference o turističnih avtobusnih zvezah

Župan Spaccini poudaril potrebo po miru, ki utrjujejo poznanstva med narodi in izmenjavo turistov - Varisco o prizadevanjih dežele za razvoj turističnih prometnih zvez - Minister Scalfaro o vladni pomoči zasebnim avtobusnim upravljavcem

Minister za promet in civilno letalstvo O.L. Scalfaro je včeraj dopoldne v glavni dvorani Tržaškega kulturnega in umetnostnega krožka odprl XX. vsedržavno konferenco o turističnih avtobusnih zvezah. Slovesnosti so se udeležili predsednik deželnega sveta dr. Ribezzi, deželni odbornik za prevoze Varisco, župan ing. Spaccini, predsednik tržaške pokrajine dr. Savona, generalni vladni komisar dr. Cappellini, zastopnik trgovinske zbornice, italijanskih dežel s posebnim statutom, ministrstva za promet in civilno letalstvo in drugih ministrstev, splošne direkcije civilne motorizacije in koncesijskih prevozov, italijanskih avtomobilskih klubov, državnih turističnih združenj, številni strokovnjaki s področja prevozov.

Ing. Spaccini je v pozdravnem govoru omenil, da imajo številna zasedanja in kongresi, ki se organizirajo v Trstu ob petdesetletnici prihoda Italije v naše kraje živahen odjek v mestu, ki se je vedno ogrevalo za dokončno združitev z italijansko državo, pa čeprav je to terjalo žrtve v gospodarstvu. Zdaj, da so dane Trstu osnove za nov gospodarski polet, je nadalje dejal župan, pri čemer je mislil zadnje ukrepe medministrskega odbora za gospodarsko načrtovanje, ta pa bo toliko lažji in temeljitejši, če bodo državni organi in zasebni pobudniki tesno sodelovali na vseh področjih, tako tudi na področju prevozov. Za ponoven polet tukajšnjega gospodarstva pa je poleg tega potreben mir, je zaključil ing. Spaccini, tisti mir, ki se poraja iz dobrega poznanstva s tujimi narodi, in ki se najbolj utrjuje z izmenjavo turistov.

Deželni odbornik za promet Variso je pozdravil konferenco v imenu deželne uprave ter navedel ukrepe, ki jih je ta doslej prevzela, in ki jih namerava prevzeti še v prihodnje za razvoj prometnih zvez in turizma. Govornik je naglasil, da igra zlasti v turističnem pogledu naša dežela specifično vlogo povezovalnega mostu s srednjo in vzhodno Evropo. Ta vloga je toliko bolj pomembna zaradi tega ker se s postopnim navezovanjem turističnih stikov s sosednimi in bolj oddaljenimi deželami krepijo tudi socialni in gospodarski odnosi.

Nato so kratko pozdravili konferenco zastopnik oddelka za umetnost in spomeniško varstvo pri ministrstvu za javno vzgojo dr. G. Tropea, zastopnik italijanske zveze turističnih uradov in agencij FIAVE De Albori in drugi. V vrsti govornikov se je oglasil k besedi tudi predsednik italijanske zveze avtobusnih storitev v koncesiji profesor G. Vedovato, ki je zavzel izrazito odklonilno stališče do dežel z rednim in izrednim statutom v Italiji, češ da poskušajo voditi lastno in everzivno gospodarsko politiko, kar pride še najbolj do izraza pri urejanju avtobusnih zvez. Govornik je nadalje zahteval od države bolj proste roke za zasebne upravljavce prometnih uslug.

Glavni ravnatelj civilne motorizacije prof. P. Carlucci je naglasil, na država priznava pomen in vlogo zasebnih pobudnikov na področju prometa in jim je pripravljena iti kolikor mogoče na roko. Tako jim namerava podeliti tudi v novi poslovni dobi prispevek v višini 4 milijard lir, in še družače pomagati, vendar pa mora država nadzorovati tudi problem tarif, voznih redov itd.

Zadnji je spregovoril minister Scalfaro, ki je pozdravil konferenco in prisotne predstavnike oblasti, nato pa nakazal nekaj problemov s področja prevozov. Tako je omenil problem zatiranja aktivnosti «črnih» avtoprevoznikov, ki se vključujejo v promet, ne da bi zato imeli potrebno dovoljenje, dalje problem uskladitve zasebnih in javnih pristojnosti na področju prevozov in turizma. Minister je dejal, da morajo imeti tako zasebniki kakor tudi državni organi vedno pred očmi končen cilj skupnega prizadevanja, namreč cilj obče koristi za ves narod. Obžaloval je, da pride včasih v osrednjih krogih v Rimu do sklepov, ki so sad prizadevanj posameznih ministrov ali struj, in ne skupne volje parlamenta.

Glede sodelovanja države z zasebnimi upravljavci avtobusnih podjetij, ki vzdržujejo koncesijske zveze, je minister Scalfaro omenil, da je njegovo ministrstvo predložilo vladi zakonski osnutek, ki predvideva ponovno podelitev prispevka 4 milijarde lir za te dejavnosti v drugem šestmesečju letošnjega leta. V tej zvezi je dejal, da je njegovo ministrstvo sprejelo sklep kljub temu, da se je položaj v avtoprevozništvu v zadnjem času znatno izboljšal v primeri s preteklimi leti.

Na koncu je minister omenil zadnje vladne ukrepe v korist tržaškemu gospodarstvu ter podčrtal zlasti pomen položitve drugega tira na železniški progi Trst-Benetke, ter ukrepov za pristanišče in ronško letališče. Nato je minister Scalfaro uradno odprl konferenco, ki se bo nadaljevala ves teden. V teh dneh bodo nastopili predstavniki vseh italijanskih pokrajin in dežel: za Furlanijo - Julijsko krajino bo nastopil ing. L. Balsamo.

Minister Scalfaro govori na konferenci

2. sobotni večer slov. srednješolcev

Srednješolci živahno nadaljujejo prejšnjo soboto začeto dejavnost. Po prvem večeru, ki so ga posvetili gledališki sezoni in našemu gostu, režiserju Stupici, so tokrat organizirali srečanje z literati, ki prihajajo prav iz njihove srede.

Na literarnem večeru, ki je bil dobro obiskan, so Filip Fischer, Sergij Verč, Primož Možina, Samo Sancin in Igor Tuta brali dela, povečini pesmi, ki so jih napisali v zadnjih treh letih. Nekateri izmed njih so nam znani iz «Literarnih vaj», druge objavljajo celo osrednje leposlovne revije v Ljubljani. Pesniki, ki jih je predstavila Neva Lukeš, so podali svet, v katerem živijo, čutenje mladine, ki je razprta v svetu, kjer se v duševnosti prepletajo Sancinov «Vietnam» in Fischerjeva «Lepa Vida», Tutove ljubezenske lirike in Možinova hudomušna, domača smešnica.

Po programu je že tradicija, da se mladi zavrtijo. To soboto so rade volje odložili ples in si še ogledali dokumentarni film o skladatelju Jacobusu Gallusu - Petelinu, ki ga je za ljubitelje glasbe vrtel filmski servis SPZ.

Kljub pozni uri pa le ni manjkalo družabnega razpoloženja. Zaenkrat je to začetek, toda namen organizatorjev iz ZDS je, da bi ti sobotni kulturni večeri postali ustaljena tradicija.

Danes ob 12. uri pred podjetjem «Stabilimenti Metalmeccanici Triestini» zborovanje KPI o sedanjem gospodarskem položaju in zadnjem zasedanju CIPE. Govoril bo Claudio Tonel.

ZAGOTOVILO UPRAVNEGA SVETA ZDRUŽENIH BOLNIŠNIC

V letošnjem akademskem letu odprtje univerzitetne klinike

Zveza za borbo proti tuberkulozi nasprotuje, da bi za potrebe klinike ukinili oddelek za tbc pri Magdaleni

V letošnjem akademskem letu 1968-69 se začne na tržaški univerzi četrti letnik nove medicinske fakultete. To zahteva tudi prilagoditev nekaterih oddelkov glavne bolnišnice v univerzitetno kliniko s svojimi neodvisnimi oddelki, z bolniki, laboratoriji, in vsemi potrebnimi didaktičnimi pripomočki. S prihodnjim akademskim letom bodo morali imeti študenti tretjega in četrtega na razpolago univerzitetno kliniko v glavni bolnišnici, ker bodo morali biti neposredno prisotni v posameznih bolnišniških oddelkih ter začeti s praktičnim zdravstvenim in kirurškim poučevanjem.

V fakulteto za medicino na tržaški univerzi se je v prvi tečaj leta 1965 vpisalo 103 študentje, leto pozneje 115, leta 1967 se jih je vpisalo 137, letos pa pričakujejo, da jih bo več kot 150. Iz tega sledi, da bo štela medicinska fakulteta v Trstu z letošnjim akademskim letom nad 500 študentov.

Ob ustanovitvi fakultete je bilo tudi zagotovljeno, da bo ta v doglednem času, ko bo to potrebno, dobila tudi univerzitetno kliniko v prostorih glavne bolnišnice. S tem se je strinjal tudi upravni svet splošnih bolnišnic, ki je hkrati obljubil, da bo dal na razpolago potrebne bolnišniške oddelke, ki pa morajo biti seveda tudi primerno opremljeni. Že svoj čas smo pisali, da so dodelili splošnim bolnišnicam iz «Sklada za Trst» 3,3 milijarde lir za preureditev oddelkov glavne bolnišnice v univerzitetno kliniko.

Ta preureditev ni tako enostavna stvar, da se jo lahko naredi kar čez noč. Pri tem je treba upoštevati predvsem pomanjkanje prostora v tržaških bolnišnicah, vprašanje zaposlitve zdravniškega in ostalega bolnišniškega osebja itd. Dokler ne bo zgrajena nova bolnišnica na Katinari (nekateri napovedujejo, da bo nared do konca leta 1974, drugi pa niso takšni optimisti in pravijo, da bo treba čakati najmanj še osem let preden bodo novo bolnišnico zgradili in opremili da bo lahko sprejela prve bolnike), ne morejo v glavni bolnišnici zmanjšati števila postelj, kot to določa novi zakon o reformi bolnišnic.

Upravni svet splošnih bolnišnic, ki že dlje časa razpravlja z zdravniki bolnišnice, profesorji medicinske fakultete in občinskimi upravitelji o rešitvi tega osnovnega vprašanja za medicinsko fakulteto, zagotavlja, da sedaj lahko poskrbi za naprave univerzitetne klinike v glavni bolnišnici. Hkrati pa zagotavlja, da bo bolnišnica še naprej redno poslovala, da se ne bo zmanjšalo število postelj in da je zagotovljeno mesto vsem sedanjim zdravnikom in ostalemu osebju v bolnišnici. Prav tako bo zagotovljeno študentom, da bodo našli v univerzitetni kliniki vse naprave in pripomočke, da bodo lahko dokončali študij na tržaški medicinski fakulteti.

V zvezi s tem vprašanjem smo dobili pismo tržaškega pokrajinskega odbora Zveze za borbo proti tuberkulozi, v katerem nam sporočajo, da nameravajo spremeniti VIII. oddelek bolnišnice pri Magdaleni v univerzitetno kliniko. Zveza odločno nasprotuje temu načrtu, «ki bi odvzel Tržačanom enega najvažnejših bolnišniških oddelkov za borbo proti tuberkulozi». Proti temu načrtu so svoj čas nastopili tudi bolniki omenjenega oddelka. Zveza za borbo proti tuberkulozi pravi, da je treba preprečiti omenjeno preureditev zlasti sedaj, ko se stalno večajo primeri obolenja za tbc. Poleg tega je treba tudi upoštevati dejstvo, je rečeno v pismu, da je v Trstu veliko število občanov, ki niso zavarovani proti tbc pri zavodu INPS in ki se morajo nujno zateči za zdravljenje v bolnišnico pri Magdaleni.

Zveza za borbo proti tuberkulozi meni, da univerzitetna klinika ne sme biti ustanovljena v škodo prebivalstva, z ukinitvijo nujnih bolnišniških oddelkov

Obnovljeni prostori Centra za strokovno usposabljanje mladine

Finančni minister Ferrari Aggradi je v nedeljo dopoldne odprl obnovljene prostore Centra za strokovno usposabljanje mladine ENAIP, ki spada v organizacijo krščanskih delavcev ACLI. Na obnovljenem sedežu se bo zdaj šolalo 840 mladih ljudi, ki so se prijavili za posamezne tečaje na sporedu. Otvoritvene slovesnosti so se udeležili predstavniki najvišjih deželnih, pokrajinskih in občinskih oblasti, predstavniki ACLI in ENAIP L. Labor in pokrajinski predsednik organizacije Paron.

Minister Ferrari Aggradi, ki je prinesel pozdrav vlade, je v krajšem priložnostnem govoru naglasil, da zasleduje vlada politiko polne zaposlitve, vendar ne na nekvalificirani ravni, temveč na ravni čim višje strokovnosti. Zato bo skušala v prihodnje voditi tudi ustrezno investicijsko politiko, usklajevati povpraševanje in ponudbo kvalificirane delovne sile in zainteresirati same delavce za njihovo lastno strokovno izobraževanje.

Glede Trsta je minister dejal, da šteje naše mesto danes več nerešenih vprašanj, vendar pa da je med njimi najvažnejše tisto, ki se nanaša na ponoven gospodarski razvoj področja. Za to pa mu niso potrebni posegi podporne narave, temveč polnokrvni posegi v proizvajalno tkivo, je zaključil minister. Samo tako bo Trst lahko ponovno postal trden gospodarski steber v tem delu Evrope in most med Italijo in vzhodnoevropskimi državami.

Seja gospodarsko socialnega odbora

Pod predsedstvom dr. Giacomettija se bo sestal danes ob 15.30 deželni gospodarski socialni odbor, ki bo razpravljal o osnutku državnega zakona za uveljavljenje člena 50 deželnega statuta. Ta važni osnutek, s katerim se zahtevajo izredni državni prispevki za Furlanijo - Julijsko krajino, je na zadnji seji odbora orisal deželni odbornik za načrtovanje Stopper.

Ob 15.30 pa se sestane v Vidmu upravni svet deželne ustanove za razvoj kmetijstva (ERSA). Na sestanku bodo razpravljali o prodaji kmetijskih pridelkov.

Gostovanje p. d. Prosek - Kontovel

«Osem žensk» v Nabrežini

Prosvetno društvo Prosek - Kontovel je v soboto 12. oktobra gostovalo s kriminalno komedijo v treh dejanjih «Osem žensk» v dvorani prosvetnega društva «Igo Gruden» v Nabrežini. Vaščani, ki so za to priložnost napolnili društveno dvorano, so z velikim zanimanjem sledili izvajanju na odru ter z zanimanjem pričakovali razplet komedije. Vseh osem nastopajočih je zelo dobro podalo svoje vloge, za kar gre vsekakor zasluga tudi požrtvovalnemu režiserju Stanetu Raztresenu. Na koncu predstave so vsi prisotni z res iskrenim aplavzom nagradili mlade igralke. Ko je aplavz ponehal je prišel na oder predstavnik prosvetnega društva «Igo Gruden», ki se je zahvalil vsem nastopajočim ter izrazil željo, da bi se ponovno srečali ob takih prijetnih večerih, in poklonil nastopajočim lep šop rdečih nageljnov.
T. N.

ZAHVALA

Prisrčno se zahvaljujem vsem, ki so na kateri koli način prispevali za ganljivo in slovesno praznovanje mojega rojstnega dne,

Posebna zahvala SKGZ za lepo darilo in prijeten sprejem v Bazovici, prosvetnemu društvu Ivan Cankar, stranki PSU, darovalcem cvetja in daril ter številnim znancem in prijateljem za pismene čestitke.

Valerija Kocjančič - Špela

Zahvala P. d. «Slavec»

Vsem, ki so požrtvovalno sodelovali na slavju ob «Razvitju društvenega prapora», 6.10.1968, zlasti gostujočim pevskim zborom, Triu Bordon, godbi «Parma», Sergiju Gardeliču za prireditveni prostor, Mirki Žerjal za pripravo folklornih skupin in Prosvetni zvezi za vsestransko pomoč, ter tako pripomogli, da je naša prireditev lepo uspela, se prosvetno društvo «Slavec» najtopleje zahvaljuje. Posebna zahvala tudi botroma Olgi Demark in Mirku Komarju, ki sta se rade volje odzvala vabilu ter poklonila bogato darilo.

Op. ur. Zadnji odstavek je v naši nedeljski objavi po pomoti izpadel, za kar se opravičujemo.

V NEDELJO SE JE KONČAL KONGRES PSU

Izvolili so pokrajinsko vodstvo z večino avtonomistične struje

Sinoči so izvolili za novega tajnika Oberdana Pierandreia, tajnika bivše PSDI

Snoči se je sestalo novo vodstvo tržaške federacije PSU, ki je izvolilo za tajnika Oberdana Pierandreia, bivšega tajnika PSDI in sotajnika stranke, odkar sta se pred dvema letoma PSI in PSDI združili. Dobil je 14 glasov članov vodstva svoje struje (autonomia socialista), ker se je sam vzdržal, dva člana struje pa sta bila odsotna. Belih glasovnic pa je bilo 13 in so jih oddali člani vodstva drugih treh struj.

Po treh dneh zasedanja se je v nedeljo končal pokrajinski kongres Združene socialistične stranke. Na njem so izvolili tudi novo vodstvo, ki je sestavljeno iz 31 članov. Na podlagi rezultatov volitev na predkongresnih skupščinah sekcij so določili, da bo pripadalo struji «autonomia socialista» 17 članov, struji «riscossa e unità socialista» 7 članov, struji «impegno socialista» 3 člani in struji «levice» (Lombardi) 4 člani.

Za prvo strujo so bili izvoljeni: Bercé, Cesare, De Gioia, Del Zio, Elleri, Fogher, Giacomini, Giraldi, Gruden, Lonza, Lovero, Menguzzato, Miani, Minca, Mocchi, Padovani in Pierandrei.

Za strujo «Riscossa e unità»: Apih, Giuricin, Laurenti, Pesante, Pittoni, Romano in Volk. Za «impegno socialista»: Boniciolli, Pisa in Teiner. Za «levico»: Balzano, Dreossi, Ghersi in Giacchetti.

Kot vidimo, ima za razliko s položajem v vsedržavnem merilu «avtonomistična» to je Mancinijeva in Pretijeva skupina v Trstu absolutno število glasov in s tem tudi absolutno večino v pokrajinskem vodstvu, to je 17 članov od skupnih 31. V vsedržavnem obsegu ima avtonomistična struja tudi večino, a le relativno. Za delegata za vsedržavni kongres so tudi izvolili predstavnika večine, to je prof. Lonzo.

V nedeljo so med drugimi resolucijami sprejeli tudi resolucijo o pravicah Slovencev, ki so jo predložili kongresu v soboto zvečer in ki so jo podpisali predstavniki vseh struj. To resolucijo objavljamo na drugem mestu.

Spričo štirih struj je bila seveda razprava na kongresu zelo živahna in včasih tudi polemična. Nakazati je bilo namreč treba pot tudi za reševanje raznih krajevnih vprašanj, ki so zelo pereča, zlasti če pomislimo na resni gospodarski položaj.

Vrsta hudih padcev s telesnimi poškodbami

Včeraj ob 19.40 so sprejeli na pljučno-kirurški oddelek bolnišnice 89-letnega upokojenca Antonia Denicha iz Trga Popovich 1.

Kot je povedal njegov 47-letni sin Giorgio, ki ga je spremil z rešilnim avtom RK v bolnišnico, je moški prejšnjo soboto okoli 12.30 komaj vstal s postelje in hotel stopiti v stranišče. Nenadoma pa je zdrsnil in padel na tla. Pri padcu si je močno poškodoval prsni koš in dihalne organe.

Zdravniki so si pridržali prognozo.

Včeraj nekaj pred 20. uro se je 63-letna Antonija Zahar iz Boršta št. 63 spotaknila ob železni klin, ki je molel iz zemlje in padla.

Z rešilnim avtom RK so jo odpeljali v bolnišnico, kjer so jo zaradi zloma desnega komolca in desne noge sprejeli na ortopedski oddelek sprognozo okrevanja v 40 dneh.

Včeraj ob 18.30 je na ortopedskem oddelku bolnišnice preminila 78-letna upokojenka Angela Siega stanujoča v občinski ubožnici.

Žensko so pripeljali v bolnišnico prejšnjo soboto okoli 20.45, ker se je malo prej v bližini srednje šole v Ul. Parini spotaknila in si pri padcu zlomila levo stegnenico. Prognoza okrevanja je bila od 20 do 90 dni.

OB DESETLETNICI PODJETJA

V štivanski papirnici odlikovali prve delavce

V prihodnjih letih bo podjetje močno povečalo svoje zmogljivosti, da bo lahko kos velikemu povpraševanju

V štivanski papirnici so včeraj slavili desetletnico začetka proizvodnje; ob tej priložnosti je predsednik ing. Ferrero podelil spominske kolajne skupini delavcev, ki so stregli prvemu stroju leta 1958. Pred 10 leti so namreč v papirnici pognali prvi stroj za proizvodnjo časopisnega papirja. Zmogljivost stroja je znašala 30 tisoč ton letno. Kakor je naglasil ing Ferrero, pa znaša proizvodna zmogljivost štivanske papirnice skupno s podružnico v Arbataxu na Sardiniji desetkrat toliko. Papirnica proizvaja poleg časopisnega papirja tudi druge izdelke, tako fin pisarniški papir in podobne proizvode. Svoje izdelke izvaža v Zahodno Nemčijo, Avstrijo, v številne dežele ob Sredozemlju, v Južno Afriko, po nekaj ton na leto pa tudi v Avstralijo in v Ameriko. Ti tržišči bi bili pripravljeni sprejemati večje količine papirja, vendar ni tovarna dovolj velika, da bi temu povpraševanju zadostila. Izvoz v Ameriko nameravajo povečati v prihodnjih letih, ko bodo pognali nove zmogljivosti v načrtu. Kot surovino uporablja papirnica predvsem topolovino iz sovjetske Karelije.

Izleti

Prosvetno društvo Prosek-Kontovel priredi v nedeljo, 20. oktobra izlet na Svete Višarje in v Kranjsko goro. Vpisovanje na sedežu društva.

SPDT priredi 3.-4. novembra izlet na Cres in Mali Lošinj z vso oskrbo v prvorazrednem hotelu, kjer bo izletnikom na razpolago tudi zimski bazen. Vpisovanje in informacije v Ul. Geppa 9 do 27. t.m.

Razna obvestila

Tržaški filatelistični klub L. Košir, bo imel v sredo, 16. oktobra t.l. redni sestanek od 19. do 20. ure v prostorih kluba, Ul. dei Montecchi 6 Sestanki so redno vsako prvo in tretjo sredo v mesecu. Člani bodo prejeli vse zadnje novosti. Na vsakem sestanku se sprejemajo novi člani in dobrodošli vsi filatelisti.

Darovi in prispevki

Namesto cvetja na grob pok. mame učiteljice Viktorije Skok darujejo učenci II. razreda slovenske osnovne šole v Ul. Donadoni 6000 lir za Dijaško matico.

Ob priliki praznovanja 100-letnice čitalnice na Opčinah, darujeta za slovensko prosvetno društvo «Tabor» prof. Ivo Vidau (in ne Daneu kot že objavljeno) in sestra Jožica 5000 lir.

V spomin Marja Pertota darujejo prijatelji 6000 lir za S.D. Kontovel.

Namesto cvetja na grob pok. Pavle Glavina daruje Antonija Barovina 1000 lir za Dijaško matico.

POPRAVEK

Na željo družine popravljamo našo vest z dne 9. t.m., da 76-letna gospodinja Antonija Stavanič, por. Jankovič z Opčin, ni umrla zaradi zastrupitve s plinom, kot nam je bilo sporočeno, pač pa zaradi srčne kapi, kar so ugotovili tudi v bolnišnici.

SLOVENSKO GLEDALIŠČE V TRSTU
KULTURNI DOM
Sezona 1968—69

OTVORITVENA PREDSTAVA
ANTON PAVLOVIČ ČEHOV
TRI SESTRE
drama v štirih dejanjih

Prevod: dr. Avgust Pirjevec
Kostumograf: Anja Dolenčeva
Režiser in scenograf: *BOJAN STUPICA*

Osebe: Pozorov, Andrej Sergejevič — Alojz Milič; Natalija Ivanova, njegova nevesta, pozneje žena — Miranda Caharija; Olga, Maša in Irina, njegove sestre — Zlata Rodoškova, Mira Sardočeva in Lidija Kozlovičeva; Kuligin, Fjodor Iljič, gimnazijski učitelj, Mašin mož — Rado Nakrst; Veršinin, Aleksander Ignatjevič, podpolkovnik, baterijski poveljnik — Stane Starešinič; Tuzenbach, Nikolaj Ljvovič, baron, poročnik — Livio Bogatec; Saljoni, Vasilij Vasiljevič, štabni kapetan — Edvard Martinuzzi; Čebutkin, Ivan Romanovič, vojni zdravnik — Jožko Lukeš; Fedotik, Aleksej Petrovič, podporočnik — Dušan Jazbec; Rode, Vladimir Karlovič, podporočnik — Silvij Kobal; Ferapont, sluga deželne uprave, starec — Stane Raztresen; Anfisa, dojilja, sedemdesetletna starka — Leli Nakrstova.

V soboto, 19. oktobra ob 21. uri RED PREMIERSKI
V nedeljo, 20. oktobra ob 16. uri RED B (prva nedelja po premieri)
V sredo, 23. oktobra ob 20. uri RED DIJAŠKI
V petek, 25. oktobra ob 20.30 RED ŠPORTNI
V soboto, 26. oktobra ob 20.30 RED A (prva sobota po premieri)
V nedeljo, 27. oktobra ob 16. uri RED OKOLIŠKI
V četrtek, 31. oktobra ob 20.30 RED D (predstava na predpraznik)

Abonmaji so na razpolago pri blagajni Kulturnega doma vsak dan od 12. do 14. ure. Pohitite!

Prodaja vstopnic vsak dan od 12. do 14. ure ter eno uro pred pričetkom predstav pri blagajni Kulturnega doma. Ob nedeljah in praznikih eno uro pred pričetkom predstave. Rezervacije na tel. 734-265.

V proslavo stoletnice čitalnice v Škednju
je do 20. oktobra t. l.
v prostorih prosvetnega društva, Škedenjska ulica št 124

Umetniška razstava
domačih likovnikov

Razstavljajo:
MARJAN ČERNE
SILVESTER GODINA
MARJAN KRAVOS
AVRELIJ LUKEŽIČ
EDO MARTINUZZI

Razstava je odprta ob delavnikih od 17. do 20. ure, ob nedeljah od 9. do 13. ure.

VSTOP PROST!

Gledališča

V soboto nastop filipinske baletne skupine «Bayanihan» s folklornimi plesi, katerih glavne teme so verski obredi, ljudske legende in življenjski običaji. Balet prihaja v Trst po dolgi turneji po številnih državah na vseh celinah.

Predstavi bosta v soboto ob 21. in v nedeljo ob 17. uri. Vstopnice so v prodaji pri blagajni gledališča (tel. 23-988).

Teatro stabile
V Avditoriju se nadaljujejo predstave Goldonijeve komedije «Eden izmed zadnjih karnevalskih večerov» v izvedbi Teatra Stabile iz Genove in v režiji Luigija Squarzine. Predstava se začne ob 20.30, vstopnice so na prodaj v galeriji Protti (tel. 36372).

Kulturni dom
V soboto otvoritev sezone SG s premiersko predstavo A. Cehova «Tri sestre» v režiji Bojana Stupice. Vstopnice in abonmaji so v prodaji pri blagajni Kulturnega doma vsak dan od 12. do 14. ure (tel. 734-265).

V Nemškem inštitutu
nastopi v petek, 18. t.m. Komorni orkester iz Mainza (Mainzner Kammerorchester)) s skladbami Johanna Sebastiana Bacha, Friedemanna Bacha, Johanna Christiana Bacha in Carla Philippa Emanuela Bacha. Drugi del koncerta bodo izpolnila dela treh Tržačanov: Giulia Viozzija, Fabia Vidalija in Alessandra Mirta ter W. A. Mozarta. Orkester vodi Gunter Kehr, vseučiliški docent muzikologije, ki nastopa kot violinist tudi s samostojnimi koncerti ali v Triu Kehr. Obenem je dirigent in ravnatelj konservatorija v Mainzu.

Kino

Nazionale 15.30 «La volpe», Sandy Dennis, Kriv Dullea, Technicolor.
Grattacielo 16.00 «La ragazza con la pistola», Monica Vitti, S. Baker, Technicolor.
Eden 15.30 «Il cervello da un miliardo di dollari», M. Corine, Karl Malden, Technicolor.
Fenice 15.30 «Viva Villa», Yul Brynner, R. Mitchum, Technicolor. Prepovedano mladini pod 14. letom.
Excelsior 16.00 «Ruba al tuo prossimo», C. Cardinale, Technicolor.
Ritz (Ulica San Francesco štev. 10) 16.00 «Svezia, Inferno o Paradiso?», Eastmancolor. — Prepovedano mladini pod 18. letom.
Alabarda 16.30 «Ciccio perdona, io no», Ciccio, Ingrassia, Technicolor.
Moderno 16.30 «Grazie zia», Lisa Gastoni. Prepovedano mladini pod 18. letom.
Filodrammatico 16.30 «Les amants», Jeanne Moreau, A. Cuny. Prepovedano mladini pod 18. letom.
Aurora 16.30 «La corsa del secolo», Bournie, R. Hirsch.
Cristallo 15.30 «Inchiesta pericolosa», Frank Sinatra. Technicolor.
Capitol 16.00 «Diabolicamente tua», A. Delon, Senta Berger, Technicolor.
Impero 16.30 «Banditi a Milano». — Film o sodobni temi.
Vittorio Veneto 16.00 «Gli occhi della notte», A. Hepburn. Technicolor.
Garibaldi 16.00 «317 battaglione d'assalto». Technicolor.
Astra 16.30 «Jim, l'irresistibile detective», K. Douglas, S. Koščina. Technicolor.
Ideale 15.45 «Impiccalo più in alto». Clint Eastwood.
Abbazia 16.00 «L'Harem». C. Baker. Prepovedano mladini pod 16. letom.

Slovenski klub vabi vse svoje člane na

I. REDNI OBČNI ZBOR

ki bo danes, 15. oktobra 1968 ob 20 uri v Gregorčičevi dvorani, Ulica Geppa 9

Dnevni red:
1. Poročilo predsednika
2. Poročilo blagajnika
3. Poročilo nadzornega odbora
4. Volitve novega odbora
5. Razno

Vabilo na občni zbor velja tudi za predstavnike osrednjih kulturno - prosvetnih ustanov, prosvetnih društev in tiska.

Po občnem zboru se bo za navzoče predvajal prvikrat v Trstu kratkometražni film Jacobus Gallus.

ODBOR

KASTA priredi tečaj srbohrvaščine. Začetek novembra. Vpisovanje in informacije vsak dan od 14. do 16. ure na številki telefona 740018

«KRAŠKA OHCET» NA TV LJUBLJANA

Danes, 15. oktobra ob 18.35 do 19.05 bo ljubljanska televizija oddajala polurno reportažo ki jo je ekipa TV Ljubljana posnela ob otvoritvi kraškega muzeja in ob kraški ohceti v Velikem Repnu. Skoraj zanesljivo pa bo ista oddaja vnovič na programu v nedeljo, 20. oktobra v dopoldanskem času, tako da jo bodo lahko videli tudi tisti, za katere je čas oddaje danes prezgodaj. Točen datum in čas ponovitve bomo objavili pozneje.

Ljudska prosveta

Folklorna skupina BREG obvešča člane skupine, da bo v četrtek, 17. oktobra ob 20.30 redna vaja (v občinski hiši v Borštu). Na vajo so vljudno vabljeni tudi novi plesalci iz vseh breških vasi.

* * *

Prosvetno društvo v Škednju ima v prodaji abonmaje Slovenskega gledališča za sezono 1968-69. Interesenti jih lahko dobijo v društvenih prostorih vsak dan od 17. do 20. ure. Ob nedeljah pa od 9. do 13. ure.

Včeraj - danes

ROJSTVA, SMRTI IN POROKE

Dne 14. oktobra 1968 se je v Trstu rodilo 14 otrok, umrlo je 19 oseb.

UMRLI SO: 75-letni Giovanni Trento, 86-letna Maria Biaggi vd. Polos, 72-letni Carlo Toscan, 46-letni Antonio Dazzara, 88-letni Luigi Presti, 74-letna Gisella Janzso por. Del Negro, 53-letna Rina Dussi por. Arming, 62-letni Marcello Zavuta, 55-letni Romano Scheriani, 79-letna Maria Scocchi, 75-letni Giovanni Bruno, 88-letna Antonia Baruca vd. Gracogna, 68-letni Angelo Sansebastiano, 60-letna Elfriede Langhammer, 85-letna Teresa Bronbara vd. Cebochin, 58-letna Mira Miriani por. Calabrese, 70-letni Giuseppe Morgan, 85-letni Giovanni Borme, 41-letna Lina Furlan por. Caprioli.

NOČNA SLUŽBA LEKARN
(od 19.30 do 8.30)
Godina, Campo S. Giacomo 1, Grigolon, Trg Virgilio Giotti 1, Ai Due Mori, Trg Unità d'Italia 4, Nicoli, Ul. di Servola 80 (Škedenj).

DNEVNA SLUŽBA LEKARN
(od 13. do 16. ure)
Croce Azzurra, Ul. Commerciale 26, Dr. Rossetti, Ul. Combi 19, Dr. Signori, Trg Ospedale 8, Tamaro et Neri, Ul. Dante 7.

VOZNI RED VLAKOV

NA GLAVNI POSTAJI V TRSTU

BENETKE - MILAN - PARIZ - RIM - BARI

ODHODI

5,50	A	Portogruaro
6,10	R	Benetke - Bologna - Milan - Genova (*)
6,52	D	Benetke - Milan - Turin - Rim
9,05	R	Benetke - Rim (za Rim obvezno prednaročilo)
9,32	DD	Benetke - Milan - Pariz
10,25	A	Portogruaro
13,10	R	Benetke
13,35	A	Portogruaro - Benetke
14,55	DD	Benetke - Milan (od 29. 9. 1968 do 31. 5. 1969)
16,35	A	Tržič Portogruaro (**)
18,01	DD	(Simplon Express) Benetke - Milan - Pariz - Rim - Bari
18,06	A	Portogruaro
19,22	A	Portogruaro
20,30	D	Benetke
22,30	DD	Benetke - Milan - Turin - Genova - Ventimiglia - Marseille (spalni vozovi in spalni pogradi Trst - Genova) - Mestre - Bologna - Rim (spalni vozovi in spalni pogradi Trst - Rim)

(*) Samo I. razred z obveznim prednaročilom.
(**) Ne vozi ob nedeljah

PRIHODI

6,25	A	Cervinjan - Tržič (*)
7,25	A	Portogruaro - Tržič
8,00	DD	Turin - Milan - Benetke - Rim (spalni vozovi in spalni pogradi Rim - Trst Marseille - Genova)
9,17	D	Benetke - Rim
10,40	DD	(Simplon Express) Pariz - Benetke
11,42	R	Benetke
13,30	D	Bari - Benetke - Bologna
13,58	A	Cervinjan - Tržič
15,12	DD	Benetke - Milan - Pariz
17,28	D	Benetke - Portogruaro - Cervinjan
18,10	A	Tržič (**)
18,38	R	Bologna - Benetke (**)
19,13	A	Benetke Portogruaro Tržič
19,40	DD	(Direct Orient) Pariz - Milan - Benetke
21,10	R	Milan-Rim-Benetke (**)
22,55	A	Benetke - Tržič
23,40	DD	Turin Milan - Genova (II) Rim - Bologna - Benetke

(*) Ne vozi ob nedeljah
(**) Samo I. razred

VIDEM - DUNAJ - SALZBURG - MÜNCHEN

ODHODI

3,53	A	Videm - Trbiž
5,20	A	Videm
6,15	D	Videm - Trbiž
6,21	A	Videm
10,00	A	Videm - Trbiž
12,25	D	Videm
12,40	A	Videm
14,18	A	Videm
16,45	A	Videm - Trbiž
17,45	A	Videm
19,10	D	Videm
20,00	A	Videm
20,50	D	Videm - Trbiž - München - Dunaj
21,55	A	Videm

PRIHODI

0,40	A	Videm
6,55	A	Videm
7,

OB ZADNJEM OBISKU V RIMU

Predstavniki iz dežele obravnavali z Andreottijem vprašanja industrije

Zagotovilo, da bodo čimprej izdali odlok o podaljšanju zakona o industrijskem pristanišču

Deželna uprava sporoča, da so se pretekli petek sestali z ministrom za trgovino in industrijo Andreottijem v Rimu predsednik deželnega odbora Berzanti, odbornik za trgovino in industrijo Dulci, poslanec KD Belci in predsednik industrijskega pristanišča v Trstu odv. Sacerdoti. Z ministrom so govorili o raznih industrijskih vprašanjih. Minister jim je zagotovil, da bodo čimprej izdali odlok o podaljšanju zakona o industrijskem pristanišču v Trstu in o davčnih olajšavah. Minister jim je tudi zagotovil, da bodo zgradili v Trstu novo rafinerijo, ki bo lahko predelala na leto en milijon ton surovine. Odbornik Dulci je orisal ministru položaj v podjetju Solvay v Tržiču. V imenu deželnega odbora je zahteval, naj se dejavnost podjetja ne prekine, dokler ne bodo začeli druge nadomestne dejavnosti. Minister je obljubil svojo podporo in je dejal, da bo sklical sestanek, katerega se bodo udeležili predstavniki ministrstva, podjetja in sindikatov.

Zatem so obravnavali vprašanja zapore tovarne sladkorja v Cervinjanu. Minister je dejal, da je podjetje že zanikalo glasove o tej zapori, da pa so res nastale težave v industrijski panogi, odkar je začela popolnoma veljati pogodba EGS. Minister je zagotovil, da bodo storili vse, da se bo proizvodnja izplačala ter da se prepreči kopičenje zalog. Ministra so zatem opozorili na podjetje Gaslini v Trstu in je zagotovil, da bo posredoval, da se spremenijo predpisi EGS o proizvodnji jedilnega olja. Če ne bi dosegli ničesar na ravni EGS, bo pa vlada skušala izdati ukrepe, da se položaj v industriji olja normalizira.

Odbornik Dulci je opozoril ministra na resni položaj, ki je nastal v industriji živilskih konserv zaradi prestrogega izvajanja zdravstvenih predpisov.

Ukrepi proti povzročevalcem škode v kraški okolici

Občinski odbornik za mestno policijo prof Romano je odgovoril na vprašanja komunističnih svetovalcev Grbčeve in Gombača v zvezi s stalnimi pritožbami kmetov in lastnikov zemljišč v zgornji mestni okolici proti škodi, ki jo povzročajo nedeljski izletniki.

Odbornik pravi, da so mestni redarji na Opčinah od 27. oktobra 1964 do letošnjega septembra 102-krat poklicali gasilce zaradi nastalih požarov v gozdovih in ogradah, ter da so tudi sodelovali pri gašenju.

Poleg tega so v tem obdobju mestni radarji, pravi odbornik, prijavili pristojnim oblastem 27 oseb, ki so odlagale razni material in odpadke na nedovoljenih mestih, hkrati pa so naložili 595 glob kršiteljem raznih predpisov. Redarji na Opčinah so tudi kaznovali 72 oseb na osnovi odloka o varstvu kraške flore in poslali 40 pismenih opominov staršem otrok, ki so nabirali ali uničevali zaščitene rastline. Odbornik pravi v svojem odgovoru, da so mestni redarji poslali Krnečki zvezi 35 imen lastnikov avtomobilov, ki so zavozili na zasebne njive, da lahko vloži proti njim prijave zaradi povzročene škode. V omenjenem obdobju so mestni redarji odstranili na tisoče izletnikov z zasebnih zemljišč v okolici.

Oddelek za zdravstvo in higieno v septembru

V septembru je občinski oddelek za zdravstvo in higieno opravil, poleg svojega običajnega nadzorstva v proizvajalnih obratih, skladiščih in trgovinah z živili in pijačami, še mnogo dela pri nadzorstvu lahko pokvarljivih živil in pijač. Tehnično osebje oddelka pa je v septembru opravilo 37 ogledov starih stanovanj, za katera je izdalo ustrezna potrdila.

Funkcionarji zdravstvenega oddelka so v prejšnjem mesecu opravili skupno 3746 ogledov v raznih industrijskih in trgovskih obratih, ter so vzeli 152 vzorcev živil in pijač, ki so jih poslali v analizo kemičnemu oddelku pokrajinskega laboratorija za zdravstvo in higieno; 125 vzorcev pa so poslali v analizo zdravstveno-mikrografskemu oddelku pokrajinskega laboratorija. V septembru so funkcionarji naložili 44 glob za kršitev občinskega higienskega pravilnika ter izročili 9 prijav sodnim oblastem za kršitev zakonov in zakonskih odlokov.

Prekop grobov

Županstvo sporoča, da bodo na pokopališču pri Sv. Ani preuredili za nove pokope kripto XXIV z desetletnimi žarami na plačilo (polje IV.), kjer počivajo posmrtni ostanki umrlih in pokopanih od 10. oktobra 1968 do 2. decembra istega leta.

Osebe, ki želijo ohraniti in pokopati na drugo mesto posmrtne ostanke svojih pokojnikov, naj se zglasijo od 9. do 18. decembra letos pri čuvaju pokopališča ali v uradih sekcije za pokopališča občinskega oddelka za javna dela, — Pasaža Costanzi štev. 2/V. nad., soba 536.

NEDELJSKI PROMETNI NESREČI

Mati in sin sta se ranila na ovinku pri Konkonelu

Na dopustu iz poboljševalnice ukradel avto, zaspal za volanom in se v Sesljanju zaletel v drog

V nedeljo nekaj pred 3. uro se je pripetila pri Konkonelu precej huda prometna nesreča, pri kateri sta se ranili dve osebi — mati in sin.

Ob tisti uri je Claudia Damino, por. Milič, vozila svoj komaj kupljeni avto «daf» z Opčin proti Trstu, poleg nje pa je sedel njen 19-letni sin Sergio. Mirna vožnja pa se je v trenutku spremenila v pretresljiv cikcak.

Pred širokim ovinkom v višini cestarske hiše pri Konkonelu jo je iz nepojasnjenih vzrokov zaneslo na desno stran cestišča ji obrnilo vozilo za 180 stopinj, jo spet vrglo na skrajno levo stran cestišča, kjer se je avto ves razbit končno le ustavil v majhnem obcestnem zemeljskem usadu.

Na telefonski poziv so prihiteli na kraj nesreče karabinjerji in osebje RK. Z rešilnim avtom RK so oba ranjenca odpeljali v bolnišnico, kjer so ju zaradi raznih poškodb po levi nogi, obrazu in možganskega pretresa sprejeli na ortopedski oddelek s prognozo okrevanja v približno 10 dneh.

Osebje podjetja Zampa je poznejše poskrbelo za odstranitev razbitega avtomobila.

* * *

17-letni dijak Ezio Sabbadini iz Rotale di Tricesimo je zelo nespretno izrabil dopust, ki mu ga je izdala poboljševalnica v Pesaru, v katero bi se moral vrniti danes. Fant je ukradel avto, potem pa se ranil pri silovitih prometni nesreči.

Do nesreče je prišlo v soboto, ko je Sabbadini v Vidmu ukradel avto fiat 600 z videmsko registracijo, last 42-letnega Azelia Gabatta iz Furlanske prestolnice. Sedel je za volan in se podal proti Trstu. Ko pa je privozil do sesljanskega razpotja, se ga je nenadoma lotil spanec. To je bilo usodno, kajti avto je zavozil na skrajno desno stran cestišča in se nato zaletel v obcestni drog.

Trčenje je bilo tako silovito, da se je avto napol razbil, medtem ko se je fant lažje ranil. Na kraj nesreče so prihiteli karabinjerji iz Devina, rešilni avto RK pa je poskrbel za prevoz ranjenca v bolnišnico. Tu so ga sprejeli na nevrokirurški oddelek s prognozo okrevanja v 1 tednu. Ker je dobil močan možganski pretres, ga niso mogli zaslišati. Vendar je gotovo, da je tatič izrabil ugodno priložnost, ker je bil že prej v armaturni plošči vtaknjen ključ.

Odgovor odbornika Romana glede avtobusnih tarif

Odbornik Romano je odgovoril na vprašanje komunističnega občinskega svetovalca Crevatina, ki je nanj naslovil vprašanje v zvezi s povišanjem tarif avtobusnih prevozov na progah v koncesiji. Odbornik se sklicuje na dovoljenje, ki ga je izdalo ministrstvo za prevoze še 1965. Dovoljenje velja do 15 odst. tarife «V Trstu pa je povišanje tarif dovolil župan in ne dosega 20 odst., temveč navadno le 10 lir za navaden listek. Ker je bila cena listka že prej višja od 50 lir, je bil povišek manjši.» pravi odbornik za mestno policijo in prehrano. V svojem odgovoru trdi odbornik Romano tudi, da niso višje tarife prizadele običajnih potnikov teh zasebnih prog, ki oskrbujejo predvsem medkrajevne veze, ker so koncesijske družbe ohranile posebne vozovnice za delavce in dijake, za katere velja še stara tarifa, ki so jo v nekaterih primerih le lahno povišali.

Žrtvi nasti divjega lovca?

Žrtvi nevsakdanje zasede sta bila dva mlada fanta, 22-letni kurir Latko Pečar iz Ul. Conti 10 ter 20-letni težak Vojko Balde iz Ul. dell'Edera 6.

Fanta sta se v nedeljo nekaj pred peto uro odpravila z motorjem proti Razklanemu hribu pri Bazovici. Nič hudega sluteč sta se cikcakasto vozila po gmajni, ko sta se nenadoma zaletela v meter visoko žico, nategnjeno med dvema drevesoma. Sunek je vrgel Pečarja in Baldeja na tla, da sta le s težavo vstala in se okoli 10. ure napotila v bolnišnico, kjer so jima nudili prvo pomoč. Pečar se je ranil po obrazu, Balde pa se močno ranil po nozdrvi.

Karabinjerjem iz Bazovice, ki so uvedli preiskavo o nesreči, je Pečar povedal, da je v soboto okoli 19.30 šel prav po tisti cesti in ni opazil nobene bodeče žice. Zato se postavlja vprašanje, ali je neznanec, ki je nategnil bodečo žico, nameraval preprečiti nadaljnjo pot morebitnim šoferjem ali pa pripraviti past smrjakom.

Delo komisij in deželnega sveta

Deželni svet se zopet sestane jutri. Na dnevnem redu je nadaljevanje razprave o zakonskem osnutku, ki dopušča nadaljnje izdatke na podlagi zakona štev. 12 iz lanskega leta v urbanistične namene. Splošna razprava o tem zakonskem osnutku se je končala na zadnji seji, jutri pa bosta odgovorila svetovalcem poročevalca večine in manjšine, nakar bo sledil odgovor pristojnega odbornika. Kakor po navadi bo prva ura seje posvečena vprašanjem in interpelacijam.

Danes ob 11. uri pa se sestane predsedstveni urad deželnega sveta.

Prav tako se bodo danes sestale druga, četrta in peta komisija deželnega sveta, ki bodo izrekle svoje mnenje o zakonskem osnutku za izredno finansiranje javnih pobud. V četrtek pa se bo izrekla o zakonskem osnutku prva komisija. Prav tako bo danes zjutraj seja deželnega odbora, ki ji bo predsedoval dr. Berzanti.

Začetek sezone v Nemškem inštitutu

Nemški inštitut (Ul. Coroneo 15) bo pričel svojo letošnjo prireditevno dejavnost z lepim koncertom, na katerem bo nastopil Komorni orkester iz Mainza pod vodstvom Günterja Kehra. Igral bo dela štirih Bachov in Mozarta ter Tržačanov Alessandra Mirta Giulia Viozzipa in Fabia Vidalija. Koncert bo v petek 18. t.m. ob 21. uri.

V petek 25. oktobra bo prireditev pantomime v izvedbi Helfrieda Forona. Germanist in pisatelj prof. Guido Devescovi bo 6. nov. ob 19. uri v knjižnični dvorani predaval o novejši nemški liriki. V ponedeljek 11. nov. bodo predvajali štiri nove kratkometražne filme. Glasbi bo spet posvečen večer 15. novembra, ko bo nastopil nürnberški Jazz-Collegium s programom «Komorna glasba in jazz».

Prisperajte za
DIJAŠKO MATICO!

Hud padec

Včeraj ob 15.25 so sprejeli na ortopedski oddelek bolnišnice 86-letno upokojenko Paolino Gennaro vd. Sidericudi iz Ul. s. Vito 14.

V bolnišnici, kamor so jo pripeljali z rešilnim avtom RK, je povedala, da je v nedeljo zvečer okoli 21.15 v svojem stanovanju nerodno stopila in padla na tla.

Zaradi zloma stegnenice se bo morala zdraviti dobre 3 mesece.

KINO «IRIS» PROSEK

predvaja danes, 15. t. m. z začetkom ob 19.30 Cinemascope barvni fantastični film:

L'astronave degli esseri perduti

(Vesoljska ladja izgubljenih bitij)

Igrajo: R. BAKER, J. DONALD in drugi

Goriško-beneški dnevnik

AVTO CESTA VILLESSE-GORICA

Traso naj bi speljali tako da ne bo preseka Sovodenj

V tem smislu so predlagali domačini rešitev problema prefektu in na pokrajinski upravi

Z gradnjo priključka na avtocesto Trst-Benetke postaja tudi povezava do Gorice vedno bolj aktualna. Zato je povsem razumljivo, da se zanimajo za to cesto tudi vaščani iz Sovodenj, saj bo cesta vzela vsaj 24 metrov širok pas tudi na njihovem področju vzdolž vse cestne trase od Soče pa do mejnika z goriško občino.

Po nekaterih meritvah, ki pa menda še niso dokončne, naj bi šla cesta skozi Sovodnje južno od poslopja obnovne šole ter bi presekala vas na dvoje. Domačini, vštevši njihovo občinsko upravo, se nikakor ne strinjajo s takim potekom cestne trase, ki bi jim prinesla večjo škodo ter bi ne bila niti najbolj racionalna. Po njihovem mnenju bi bilo mnogo bolje, če bi šla nova cesta bolj severno, se pravi od Soče v smeri proti Gorici, pri «kamnu» kjer je mejnik med goriško in sovodenjsko občino, naj bi prešla pokrajinsko cesto ter se usmerila proti bodočemu mejnemu prehodu in tovornemu pristanišču. Na tak način bi cestna trasa potekala bolj ravno, ker bi ublažila kar dva ovinka blizu železnice in obenem bi domačim zemljiškim posestnikom povzročila manjšo škodo ob razlastitvi potrebnega zemljišča.

Pa tudi po splošnih prometnih načelih velja kot osnovno pravilo, da se morajo prometne ceste izogibati naselij, ker so ista v oviro prometu.

V tem smislu so predložili svoje stališče občinski upravitelji tudi goriškemu prefektu ob njegovem zadnjem obisku na županstvu v Sovodnjah in g. prefekt je obljubil, da se bo v tem smislu tudi on pozanimal. Prav tako je bil občinski tajnik dr. Bukovec na pokrajinski upravi v Gorici in govoril o tem problemu s pristojnimi organi, ki so tudi vzeli na znanje stališče domačinov iz Sovodenj.

Vsekakor je nujno, da se temeljito prouči potek trase nove avtoceste in da se pri tem upošteva tudi interese prizadetih domačinov ter občine kot take. To bo treba storiti brez odlašanja, da ne bo potem prišlo do takega nesporazuma, da ne rečemo spora, kot je prišlo pri trasi pokrajinske ceste med Sovodnjami in Standrežem, kjer so morali potem ustaviti cestna dela in so še ustavljena, ker merodajni krogi iščejo ustrezno rešitev, ki naj bi v manjši meri prizadela slovensko zemljo in njene lastnike.

Jutri za Solvayu stavka v Tržiču

Včeraj so se sestali v Tržiču predstavniki sindikatov delavcev kemijske industrije CISL, CGIL in UIL in sprejeli sklep, da bodo proglasili za jutri, 16. oktobra splošno stavko v vsem tržiškem okraju. Stavka bo od 10. do 12. ure ter bodo povabili tudi trgovce, naj v tem času zaprejo trgovine in lokale.

Stavka velja kot podpora delavcem kemične tovarne Solvay v zvezi s ponovnimi razgovori, ki bodo o tej tovarni dne 17. t. m. v Rimu. Med stavko bo ob 10.45 sindikalno zborovanje na Trgu republike v Tržiču.

Izžrebane številke loterije v Števerjanu

Slovensko katoliško prosv. društvo «Frančišek B. Sedej» iz Števerjana nam je poslalo v objavo izžrebane številke prve loterije. Lastniki spodaj navedenih izžrebanih listkov naj se v času enega meseca zglasijo na sedežu društva. Po enem mesecu bo rok za dvig nagrad zapadel.

Izžrebane so bile naslednje številke:

931 — 146 — 89 — 645 — 3726 — 2361 — 1270 — 373 — 684 — 421 — 760 — 1239 — 3292 — 2435 — 3996 — 549 — 2090 — 1947 — 3194 — 1061 — 2019 — 1306 — 2190 — 303 — 1556 — 3732 — 3751 — 1137 — 3976 — 609.

PRIHODNJO NEDELJO NA VELIKI OTAVI

PROSLAVA 100-LETNICE ŠEMPAŠKEGA TABORA

Vrsta prireditev od petka dalje - Pozdravni nagovor bo imel akademik Josip Vidmar, glavni govor pa dr. Joža Vilfan

Prihodnje dni, od petka do nedelje, bo v Novi Gorici ter v Šempasu vrsta prireditev v počastitev tabora, prvega na Primorskem in tretjega v Sloveniji. Osrednja proslava bo v nedeljo 20. oktobra. Ob 10. uri bo počastitev spomina padlih partizanskih borcev pred spomenikom v Ozeljanu, ob 11. uri bo odkritje spominske plošče šempaškemu taboru na Veliki Otavi pod Ozeljanom, na kraju, kjer je bil tabor, hkrati bo slovesno odprta nova cesta Ozeljan - Velika Otava.

Poglavitni del svečanosti bo popoldne ob 14. uri pred zadružnim domom v Šempasu, kjer bo imel pozdravni nagovor predsednik pripravljalnega odbora Milo Vižintin, podpredsednik SZDL Nova Gorica, sledil bo nastop združenih pevskih zborov in godbe na pihala, pozdravni govor pokrovitelja proslave akademika Josipa Vidmarja, in osrednji govor predsednika republiškega zbora Skupščine SRS dr. Jože Vilfana.

Prireditve v okviru pravoslav 100-letnice šempaškega tabora bodo tudi poprej. V petek dopoldne bodo v Šempasu športne igre učencev krajevne šole, ob 20. uri bo Goriško gledališče v kino dvorani «Soča» v Novi Gorici priredilo «Besedo». V soboto ob 16. uri bodo ob Erjavčevi cesti v Novi Gorici odkrili spomenik dr. Karlu Lavriču, buditelju primorskih Slovencev, ob 150-letnici rojstva. Lavrič je pokopan na pokopališču ob mirenski cesti v Gorici ter sta svetovalca odv. Šfiligoj in prof. Bratuž predlagala, naj bi postal spomenik in kot takšen prost plačevanja pristojbin, zavoljo katerih je sedaj v nevarnosti, da ga bodo prekopali. Zvečer ob 19.30 bo Goriško gledališče ponovilo «Besedo» tudi v dvorani zadružnega doma v Šempasu.

Odbor za 100-letnico šempaškega tabora je natisnil nadvse zanimive lepake in priročne programe. Lepaki so natisnjeni v obliki slovenske trobojnice; na belem polju je celotno besedilo programa, ki ima na začetku rdeče srce, element naše folklore.

Tri tedne po nesreči je podlegla poškodbam

V nedeljo je umrla v splošni bolnišnici v Gorici 82-letna Angela Hvalič iz Gorice, Ul. D'Aosta 38, ki jo je 23. septembra blizu njenega doma podrla na cesti 23-letna kolesarska Margherita Liubig, ki stanuje v Ul. Pitteri 7.

Ko so jo po nesreči pripeljali v bolnišnico so zdravniki menili, da bo ozdravela v 4 dneh. Pozneje pa so, tudi zaradi starosti, nastopile komplikacije in tako je ženica umrla.

ZARADI MIKLUŠEVEGA ZLOČINA 26. SEPTEMBRA NA OSLAVJU

Direktor goriške umobolnice obdolžen nenamernega umora

Povzročil naj bi ga z dovoljenjem, ki ga je dajal Miklušu za obisk svojcem

Sodna oblast gre svojo pot in prof. Basaglia, direktor goriške umobolnice, bo priše! pred sodišče. Zagovarjati se bo moral zaradi nenamernega umora, ki ga je povzročil s tem, da je Albertu Miklušu dovolil obisk družine in bil posredno kriv za umor njegove žene 26. septembra letos. Možnost takšnega zapleta dogajanj okoli krvavega dogodka na Oslavju smo nakazali v našem članku v nedeljo po pogrebu, ko so bile vse njegove okolnosti dognane in se je pred nami odpiralo edinole vprašanje, kako se bo razvijal s pravnega gledišča, zakaj — tako smo zapisali — konec koncev je bil umor vendarle izvršen.

Profesorja Basaglio je pred dnevi zaslišal preiskovalni sodnik ter baje akte izročil državnemu prokuratorju, ki je vložil tožbo. Obdolženec je nadalje imenoval tudi svoja zagovornika odv. Lorisa Fortuna in odv. Cesara Devetaga, pri katerem ima prof. Basaglia svoj pravni domicil. Izvedelo se je nadalje, da je bil prejšnje dneve odv. Fortuna večkrat v Gorici prav zavoljo pogovorov s prof. Basaglio. S tem v zvezi bi kazalo omeniti, da je neki goriški dnevnik vodil proti metodam prof. Basaglie dokaj ostro gonjo, s katero je postavljal v dvome nacin zdravljenja, ki je našel ravno v direktorju goriške umobolnice najbolj vnetega zagovornika.

Direktor bolnišnice nam je takoj po krvavem dogodku dejal, da noče imeti jetnišnice, ampak bolnišnico in da noče zdraviti jetnikov, ampak bolnike. V teh kratkih besedah je dejansko opisal svojo metodo zdravljenja, ki jo uspešno zagovarja pri nas ter v svetu in ki jo je opisal tudi v knjigi, za katero je prejel nagrado Viareggio. Njegova metoda zdravljenja predvideva možnosti svobodnega kretanja bolnikov. Če gre za primere lažjega obolenja, jih pošiljajo po mestu v spremstvu bolničarjev. Tako jih je bilo kakih deset tudi na pevskem tekmovanju Seghizzi. Mikluš je prišel domov na podlagi dovoljenja zdravnikov. Nesreča na Oslavju se je zgodila zaradi tega, ker se je cela vrsta okolnosti, prav kot v kakšnem romanu Dostojevskega, pojavila v trenutku, ko je Mikluš koval v sebi svoj zli namen. Kot ni mogoce vseh bolnikov obravnavati na splošno, tako in še manj je takšno merilo moč uporabljati v zdravljenju umobolnih, kjer je potrebnega velik individualnega dela in tudi individualnega nadzorstva.

Mikluša so po zaslišanjih v zaporih poslali v Reggio Emilio, kjer ga bodo psihiatrično pregledali, spoznali njegovo neprištevnost ter ga oprostili krivde za umor. Pač pa ga bodo skoraj zagotovo poslali v kriminalno psihiatrično bolnišnico, kar je na moč podobno dosmrtni ječi. Mikluša bo uradno branil odv. Carlo Pedroni.

Izlet iz Tržiča v Ljubljano

ENAL iz Panzana v Tržiču priredi dne 3. in 4. novembra avtobusni izlet v Ljubljano. Vpisovanje pri Enal v Ul. Dandolo do 20. oktobra. Pri vpisu je treba predložiti potni list ali prepustnico z osebno izkaznico.

IZ GORIŠKEGA MATIČNEGA URADA

V goriškem matičnem uradu so včeraj prijavili dve rojstvi in dve smrti:

ROJSTVI: Leonardo Fain in Martina Medeot.

SMRTI: 69-letni Angelo Razza in 60-letna Romilda Cosattini, poročena Rossato.

KROŽNA NAPAJALNA LINIJA

Za izboljšanje oddaj TV preko pretvornika na Vrhu

ENEL obljublja izvedbo dela v šestih mesecih

Vodstvo ustanove ENEL za področje naše dežele je sporočilo goriški prefekturi, da so na osnovi sporazuma z vodstvom RAI sprejeli načrt za gradnjo nove krožne električne napeljave za televizijski pretvornik na Vrhu. Če ne bo kakšnih posebnih zamud pri dobavi potrebnega materiala ali zamud zaradi ureditve problema služnosti, računajo, da bodo z delom gotovi v šestih mesecih.

S tem delom se bo izboljšalo delovanje pretvornika, ker je sedanja napajalna napeljava podvržena pogostim okvaram zaradi prenapetosti v ozračju. Upamo, da potem ne bo več tako pogostih motenj pri sprejemanju TV programa na enem ali drugem kanalu. S tem se bodo nehale tudi številne pritožbe televizijskih naročnikov zaradi takih motenj v zadnjih mesecih, ki so bile posebno pogoste zlasti na drugem kanalu ter smo o pritožbah v tem smislu pisali tudi v našem časopisu. Škoda ker bomo morali čakati na obljubljeno izboljšavo tja do spomladi, ker so ravno pozimi take motnje najbolj pogoste.

KLUB «SIMON GREGORČIČ» GORICA

vabi na otvoritveno predavanje sezone 1968-69, ki bo v petek 18. oktobra ob 20.30 v klubski dvorani na Verdijevem korzu 13.

O taborih na Slovenskem in o njihovem pomenu za slovensko narodnostno idejo bo govoril

dr. JOŽA VILFAN

predsednik republiškega zbora Skupščine Socialistične republike Slovenije.

UPOKOJENCI TAKŠNEGA RAVNANJA NISO ZASLUŽILI

Ali je potrebno na dežju in v mrazu čakati na izplačilo pokojnine INPS?

Na voljo je dosti možnosti izplačila pokojnine, le odločiti se je treba, kakšna je najbolj primerna za priletne in čestokrat bolne ljudi

Včeraj ni bilo mraza in tudi dežja ne, zato čakanje v vrsti na izplačilo pokojnine INPS pred poštnim uradom v Carduccijevi ulici ni bilo tako nevšečno, toda zavoljo slučajnosti vprašanje izplačevanja pokojnin ni nič manj važno in nujno, da ga čimprej drugače rešijo.

Ob vrsti, ki je bila včeraj pred poštnim uradom, v kateri je bilo nekaj desetin priletnih oseb, smo se spomnili na prav takšne vrste, ki jih videvamo pozimi, v najhujšem mrazu in dežju. Upokojenci se že navsezgodaj, čestokrat se postavijo pred vhod v poštni urad še preden ga odprejo, čakajo tudi po celo uro ali še več, preden pridejo na vrsto. Še za mlajšega in zdravega človeka je postajanje na mrazu in v dežju neprijetno ter lahko povzroči prehlade in druge bolezni, kaj šele za starejše ljudi, med katerimi jih je prav gotovo precej, ki so si z leti nakopali bolezen.

In končno je takšno čakanje na pločniku pred uradom tudi žaljivo. Ali so zares ljudje, ki so vse življenje pregarali na takšnem ali drugačnem delovnem mestu, na stara leta zaslužili takšno ravnanje? Ko smo jih videli stati na pločniku in čakati, kdaj pride vrsta nanje, da bodo vstopili, smo se postavili v njihovo kožo ter imeli občutek, kot da prosimo miloščino.

Takšen odnos, ki ni značilen samo za naše mesto, ampak za vso državo in za vse upokojence INPS, je nujno potrebno čimprej spremeniti. Potrebno je do upokojencev uvesti bolj človeški odnos, ker so družbi dali svoj delež v obliki dela in ker so priletni, pogostoma bolni ljudje. Najbolje bi bilo, če bi izplačevali pokojnine na domu. Lahko bi upokojencem naročili, naj jih dvignejo v bankah, in sicer v razdobju nekaj dni. Danes ljudje do bank nimajo več tistih predsodkov, ki so jih imeli še po tej vojni, ampak hodijo vanje za najrazličnejša opravila. Hitro pa bi bilo moč stvari odpomoči na takšen način, da bi upokojencem dali na voljo več dni za dvig pokojnine, morda tudi ves teden. Lahko bi jih razdelili po dnevih, da ne bi bilo navala. Vse to ne predstavlja po našem mišljenju nobenih težkoč. Prepričani smo, da bi jim zelo ustregli, obenem pa bi bil storjen korak dalje v uveljavljanju človeških odnosov, ki jih ravno v tem primeru na moč pogrešamo.

Zdi se nam potrebno, da pristojne ustanove na to vprašanje izrecno opozorimo, da bi kot v drugih primerih tudi tokrat pokazale posluh za odnose z občinstvom, ki so v zadnjem času večkrat v ospredju poslovanja javnih ustanov.

Iz tržiške bolnišnice

Dva mladeniča iz Trsta sta s skuterjem od zadaj trčila v Ul. Bolto v Tržiču v fiat 124, ki je bil parkiran v omenjeni ulici. Luigi Ongaro, 25 let, iz Trsta, Ul. Frescobaldi 18, ki je sedel od zadaj na skuterju, se bo moral zdraviti v bolnišnici 20 dni za rane na desni nogi z verjetnim zlomom. Drugi 21-letni Umberto Michelazzi iz Trsta, Ul. Frescobaldi 16 pa se je le lažje poškodoval na desni nogi ter v boku in so mu nudili samo prvo pomoč; okreval bo v nekaj dneh. Avto, ki je last 30-letnega Alcea Alpina je utrpel nekaj škode.

Delavec iz Fogliana, 52-letni Egidio Boscolo se je ponesrečil na delu v ladjedelnici, kjer ga je zadela cev, ki so jo nenadoma spustili s škripcem navzdol. Pridržali so ga za teden dni na zdravljenju.

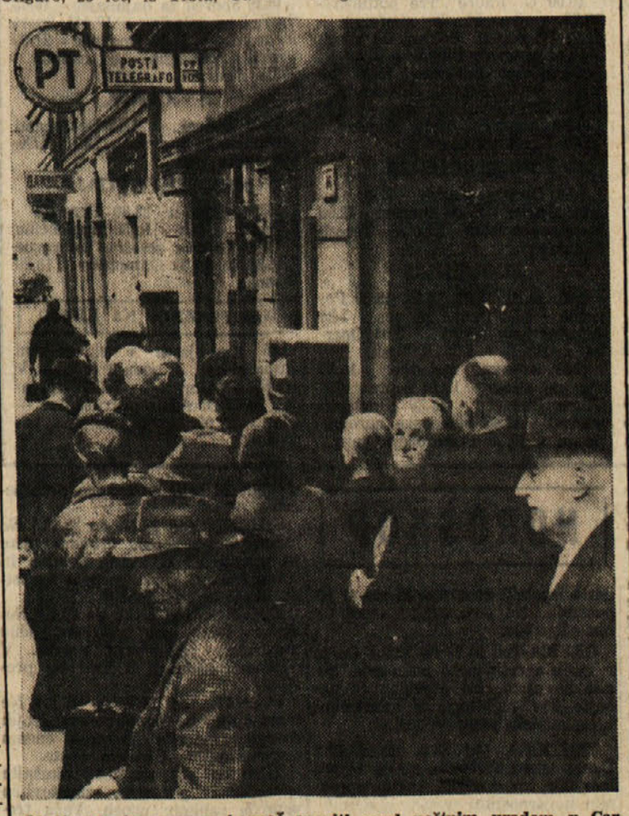

Okoli polovice meseca je moč opaziti pred poštnim uradom v Carducci jevi ulici vrsto upokojencev, ki čakajo na izplačilo pokojnine. Ali se ne bi dalo pokojnine izplačati na kakšen drugačen način?

Tečaj za slovenščino v železničarskem krožku

Danes 15. oktobra ob 20.30 uri se bo začel v prostih železničarskega krožba na železniški postaji v Gorici tečaj za slovenščino. Pouk bo ob torkih in četrtkih od 20.30 do 22. ure ter po trajal šest mesecev.

Interesenti naj se vpišejo pri tajniku krožka na sedežu, kjer bodo dobili tudi vsa potrebna pojasnila. Tečaj bo zelo koristen zlasti za tiste, ki imajo poslovne in druge stike s Slovenci na tej ali na drugi strani meje.

V GORICI IN NA MAJNICI

Pet avtov poškodovanih v dveh prometnih nesrečah

Vzrok: neupoštevanje prednosti in premajhna previdnost

Številni avtomobilisti, ki prihajajo iz stranskih ulic na Korzo Italija v Gorici često pozabljajo, da ima Korzo prednost, kar je večkrat vzrok za prometne nesreče. Tako se je primerila v nedeljo tudi 62-letnemu Silviu Chiaronu iz Ul. Rossini, ki je privozil od svojega doma z avtom ter hotel preko Korza v Ul. Pitteri. V tistem trenutku pa je privozil po korzu v smeri prot železniški postaji s fiatom 1100 tudi 10-letni Jožef Juretič iz Števerjana, Sčedno 10, ki se je zanesel na svojo prednost ter trčil ob Chiarinov avto, ki mu je presekal pot. Na srečo nobeden od obeh vozačev ni bil ranjen, pač pa sta obe vozili utrpeli precejšnjo škodo.

Prav tako ni bil nihče ranjen tudi pri drugi prometni nesreči, kjer so trčila kar tri vozila. Prejšnji večer okrog 21. ure je na Majnici 39-letni Danilo Bogar, ki stanuje v Ul. Mocchetta 36, zaustavil svoj avto NSU sredi ceste, da bi potem zavil proti svojemu domu na levo. Za njim je vozil Volkswagen 40-letni Luciano Graniti iz Gorice, Ul. Morelli 36, ki je prepozno opazil Bogarjev manever ter zadel od zadaj v njegovo vozilo. NSU je nato trčila v drug Volkswagen, ki je prihajal iz nasprotne strani, ter ga je vozil 57-letni Rinaldo Staffuzza iz Cervignana. Sprva so očividci menili, da so vozači ranjeni ter so poklicali rešilni voz Zelenega križa. Na srečo pa ni bil nihče poškodovan in rešilni voz se je vračal prazen. Pač pa so vsa tri vozila utrpela precejšnjo škodo, kot je ugotovila cestna policija.

Kino

Gorica

CORSO. 17.15—22: «Le pipe», W. Geller in G. Haenning, nemški kinemaskopski barvni film, prepovedan mladini pod 14. letom.

VERDI. 17.00: «Inchiesta pericolosa», F. Sinatra in L. Remich. Ameriški kinemaskope v barvah; mladini pod 18 letom prepovedan.

MODERNISSIMO. 16.45—22: «Io... mio figlio e la fidanzata», L. De Funes in D. Lebrun. Francoski film.

VITTORIA. 17—21.30: «Weekend proibito», Christine Hankol in Kris Wallace, skandinavski film prepovedan mladini pod 18. letom.

CENTRALE. 17.15: «Il gigante buono», Weaver in V. Miles. Ameriški kinemaskope v barvah.

Tržič

AZZURRO. Zaprto.

EXCELSIOR. 16.00: «La maledizione dei Frankenstein», P. Cushing. Barvni film.

PRINCIPE. 17.30: «Les biches» (Le cerbiatte), J. L. Trintignant in J. Sassard. Barvni film.

DEŽURNE LEKARNE

GORICA

Danes ves dan in ponoči je odprta lekarna SORANZO, Verdijev korzo 57 — tel. 28-79.

TRŽIČ

Danes je v Tržiču odprta lekarna S. NICOLO — dr. Olivetti — Ul. Primo maggio 94 — tel. 733-98.

RONKE

Danes je odprta lekarna «ALLA STAZIONE» — dr. Matitti, Vermegliano, Ul. Garibaldi 3 — tel. 77-44-6.

Arnaldo Pittoni govori na pokrajinskem kongresu PSU

Na kongresu tržaške federacije socialistične stranke

Resolucija o vprašanjih Slovencev v Italiji

V soboto zvečer so na kongresu tržaške federacije socialistične stranke predložili resolucijo o vprašanjih slovenske narodne manjšine v Italiji s predlogi za njihovo rešitev. Resolucijo so podpisale vse štiri struje, in se glasi:

Združena socialistična stranka, stranka delavcev, zagovornica svobode, enakopravnosti, demokracije in socialne pravičnosti državljanov, ne more spregledati vprašanja narodnih manjšin, ki živijo in delujejo v okviru italijanskih meja.

Medtem ko se na pobudo in s sodelovanjem Združene socialistične stranke začenja reševati vprašanje državljanov nemške narodnosti v Gornjem Poadižju, ni mogoče mimo dejstva, da slovenska narodna manjšina v deželi Furlaniji-Julijski krajini ni še doživela, da bi bile odstranjene politične, pravne in moralne ovire, ki ji preprečujejo stvarne perspektive svobodnega in demokratičnega razvoja skupnosti kot take, s svojimi izrecnimi narodnostnimi, kulturnimi in šolskimi, krajevnimi in zgodovinskimi značilnostmi.

Združena socialistična stranka je upoštevala obstoj teh še nerešenih vprašanj slovenske narodne manjšine in je ta vprašanja vključila v okvir svoje vsakodnevne praktične politične dejavnosti na občinski, pokrajinski in deželni ravni. Smatrati je treba kot pozitivno vrsto praktičnih dosežkov, katere je socialistom v Trstu in Gorici uspelo pridobiti za Slovence v teh zadnjih letih, z nenehnim bojem proti nacionalističnim in konservativnim silam, ki vztrajajo na šovinističnih stališčih.

Predvsem je treba upoštevati zelo pozitivno dejstvo, da so se nasproti tržaškim in goriškim Slovencem delno ublažili, čeprav ne popolnoma izginili, nacionalistični in šovinistični predsodki, ostanek žalostne preteklosti, v zvezi z njihovim vključevanjem v krajevne, pokrajinske in občinske vladne organe. Prekinila se je tako ločenost, v katero so potisnile tržaške in goriške Slovence že v preteklih stoletjih politične in gospodarske sile, ki so imele hegemonijo nad krajevnim javnim življenjem. Z druge strani je pozitivna cela druga vrsta pridobitev, ki so jih socialisti izbojevali za tržaške in goriške Slovence: določena vključitev pripadnikov slovenske manjšine v javne urade, delno pripoznanje njihovega jezika, stvarna, čeprav še omejena pomoč slovenskim kulturnim ustanovam, teoretsko priznanje potrebe, da jim je treba priznati vse pravice na podlagi načel in ustavnih predpisov italijanske republike.

Toda Združena socialistična stranka, stranka delavcev, ki se bori za uresničenje socializma, ki temelji na demokraciji, svobodi in človečanskem sožitju med narodi, ne more tajiti dejstva, da to, kar je bilo doseženo v korist Slovencev v Italiji, še ne more zadovoljiti niti socialistov niti Slovencev.

Združena socialistična stranka je kot stranka delavcev mnenja, da v družbi, katere poglavitna temelja morata biti svoboda in demokracija, mora biti enakopravnost državljanov zajamčena vsem in v vsakem trenutku. V svobodni in demokratični družbi morajo državljani bodisi kot posamezniki ali kot skupnost uživati vse pravice — ker pač izpolnjujejo tudi vse dolžnosti — brez kakršnihkoli omejitev. Vse ovire, ki bi pri tem nastale, je treba nemudoma odstraniti, ker je vsaka posredno ali neposredno teptana pravica napad na demokracijo in svobodo.

S temi predpostavkami je neovrgljivo dejstvo, da državljani slovenske narodnosti v deželi Furlaniji-Julijski krajini, čeprav se je dejansko stanje po zaslugi socialistov v zadnjih letih izboljšalo, ne uživajo pravic, ki jim pritičejo.

Predvsem se do Slovencev ne izvaja popolnoma člen 6. republiške ustave; člen 3. Posebnega statuta dežele Furlanije-Julijske krajine pa nekateri osrednji in obrobni državni organi smatrajo samo za načelno izjavo, katero omejuje že utesnjeno tolmačenje, ki se nanaša samo na odnose med posamezniki in ne priznava združevalnih odnosov posameznikov z javnimi organi in ustanovami in obratno.

O vprašanju slovenskega jezika prevladuje prepričanje, da je to zasebna zadeva posameznikov, javni organi in ustanove pa ga uradno ignorirajo, ker v teh ustanovah, javnih in izvoljenih organih zahtevajo izključno uporabo uradnega jezika. Poleg tega še vedno veljajo zakonske določbe, ki strogo prepovedujejo uporabo slovenskega jezika.

V javnih organih in ustanovah, ki delujejo na ozemlju, kjer živijo Slovenci, je težko, razen v redkih primerih, najti vodilne funkcionarje, ki bi bili odprte miselnosti, še težje pa je najti funkcionarje, ki bi znali ali govorili slovenski jezik.

Ureditev slovenske šole še ni popolna, čeprav je zakon o slovenski šoli začel veljati že pred več kot petimi leti. Stalež slovenske šole še vedno ni določen in šolska leta si sledijo, ne da bi bili razpisani natečaji. Toda najhujše je to, da zakon o slovenski šoli izrecno predvideva obstoj slovenskih šol samo v tržaški in goriški pokrajini, ne pa v videmski, kjer je znano, da živi precejšnje število Slovencev, ki doslej niso imeli nobenih možnosti, da bi razvili svoje narodne značilnosti in organske odnose z ostalim delom slovenske skupnosti v tržaški in goriški pokrajini. Poleg tega, tako kot je zasnovan, zakon o slovenski šoli ne daje nobenih možnosti dinamičnega razvoja same šole v skladu s potrebami sodobne družbe. Že nekaj let nameč Slovenci zahtevajo ustanovitev strokovnih šol. To ustanovitev pa odreka, sklicujoč se na protiutež, ki jo italijanska država zahteva od tuje države, iz česar se poraja dvom, ali so Slovenci v Italiji res polnopravni državljani.

Nerešena vprašanja slovenske narodne manjšine v Italiji pa z druge strani ni mogoče omejiti samo na uporabo materinega jezika, na udeležbo v ustanovah in javnih organih in na šolo. Tu gre predvsem za vse to, kar v sodobni družbi pritiče manjšinski narodni skupnosti, ki živi v državi s skoraj enonacionalno značilnostjo. Združena socialistična stranka ne more in ne sme prepustiti tega vprašanja čustveni spontanosti, katero so žalostni zgodovinski dogodki, daljni in žal tudi bližnji, zagrenili z nevarnimi težnjami po starem pravilu pravice močnejšega. Združena socialistična stranka sama ne prikriva dejstva, da še vedno obstajajo subjektivne sile in objektivni položaj, ki delujejo v smislu raznarodovanja in asimilacije Slovencev. Proti temu stanju se mora Združena socialistična stranka upreti za ohranitev obstoja in za razvoj Slovencev kot posameznikov in kot skupnosti.

Zaradi tega je neovrgljivo, da je treba poleg jezikovnih vprašanj in vključevanja v javno življenje in šole, ustvariti za Slovence tudi ugodne pogoje za popoln narodnostni, politični, družbeni, gospodarski in kulturni razvoj.

Slovenci se morajo čutiti svobodne in enakopravne kot posamezniki in kot skupnost. Samo tako se bodo lahko s polno avtoriteto vključili v dejavnost države, se čutili nanjo navezani in je ne bodo smatrali kot začasno bivališče, temveč kot dom, katerega so skupno s sodržavljani italijanske narodnosti pomagali, pomagajo in bodo pomagali graditi ter prispevati, da bo vedno bolj napreden in omikan. Da se to doseže, pa je treba Slovencem zagotoviti možnost in sredstva, ki jim bodo omogočila organski razvoj. V tem smislu je treba urediti zadevo o uporabi jezika, ODPRAVITI VSE ZAKONE, ki Slovence postavljajo na raven drugorazrednih državljanov, po potrebi jih vključevati na ozemlju, na katerem živijo, na odgovorna mesta državnih, poldržavnih, deželnih in krajevnih ustanov, urediti njih šolske zadeve v vsej deželi, pomagati in podpirati njihovo kulturno dejavnost, podpreti tudi pobude gospodarskega značaja, spodbujati modernizacijo njihovega kmetijstva, pospeševati njihove stike z življenjem in kulturo sonarodnjakov onstran meje, ker je še vsaka skupnost obsojena na izkrvavitev, če jo meja za vedno odtrga od življenja naroda, kateremu pripada. Treba je poudariti voljo in v okviru človeških vrednot, na katere se sklicuje socializem ter v duhovnem humusu, ki ga bogati enakovrednost najbolj občutljive kulture na meji, kjer živijo Slovenci in Italijani, poiskati dialog in skupni jezik, ki naj bi obsegal hotenje po združitvi raznih rasnih in razrednih ovir, ki jih je vsilila razmejitev, po odpravi lokalnega patriotizma na ravni gospodarskih interesov, po odpravi predsodkov in pokrajinskih kompleksov. Toda predvsem je treba ne samo s sredstvi pomoči in obrambe ampak tudi s političnimi metodami, preprečiti vsakršen poskus nasilstva, raznarodovanja in asimilacije.

Za stvarno uresničenje navedenih misli pa se Združena socialistična stranka ne more omejiti samo na navajanje abstraktnih načel in na to, kar je bilo doslej doseženega, ampak mora stvarno delovati bodisi kot stranka v vladi bodisi kot stranka v opoziciji.

Stvarni predlogi, ki jih namerava Združena socialistična stranka pripraviti za rešitev teh izredno važnih vprašanj demokracije in svobode, so sledeči:

1. Predložitev zakonskega osnutka za ustanovitev parlamentarne študijske komisije za vprašanja slovenske narodne manjšine v tržaški, goriški in videmski pokrajini.
2. Predložitev zakonskega osnutka parlamentu za uradno priznanje uporabe slovenskega jezika v pokrajinah, kjer živijo Slovenci.
3. Zahteva, naj se določijo pristojnosti o slovenski narodni manjšini med državo in deželo Furlanijo-Julijsko krajino.
4. Predložitev zakonskega osnutka za odpravo vseh zakonskih ukrepov, ki so jih sestavili in odobrili v predfašistični in še bolj v fašistični dobi, v nasprotju s svobodnim, demokratskim in enakopravnim razvojem Slovencev ter prilagoditev sedanje zadevne zakonske ureditve v smislu členov 3. in 6. republiške ustave.

Z delom v tem smislu in z vsemi potrebnimi posegi v korist Slovencev v Italiji, da se bodo čutili bolj svobodne, Združena socialistična stranka poudarja svoj socialistični in demokratski značaj in svoja najbolj veljavna načela v borbi za razredni internacionalizem. S tem ima tudi priliko, da dokaže svojo vero v bratstvo med narodi in ljudstvi. S tem v veliki meri prispeva k utrditvi demokratične družbe v Italiji in k ugodnemu razvoju odnosov med bližnjimi državami, ker bo tako bolj moderna in svobodna slovenska narodna manjšina postala eden najvažnejših členov za dosego miru in bolj gotovega in krepkega sodelovanja na vzhodni meji Italije.

POSLEDICE MOTORIZACIJE

Stockholm se spreminja v mesto 21. stoletja

Polemike med urbanisti o «satelitskem» Skaerholmenu

Številne spremembe dokazujejo, da se švedska prestolnica Stockholm nahaja že na pragu 21. stoletja. To se opaža povsod, kjer se načrtno rušijo stare stanovanjske hiše in cele četrti. Po načrtih in zamislih strokovnjakov za načrtovanje, bo moral Stockholm leta 2.000 popolnoma spremeniti svoje lice in vzdušje. Statistiki predvidevajo, da bo mesto štelo tedaj 2,3 milijona prebivalcev, se pravi še enkrat toliko kot danes.

Rastejo nova stanovanjska naselja. Po urbanističnem načrtu se gradijo vile in družinske hiše po gozdnatih bregovih, kjer jih zakrivajo brezovi in borovi gozdički. Nastajajo nova stanovanjska naselja in «satelitska» mesteca. Visoko proti nebu štrlijo samo stanovanjski «samotarji» in nebotičniki.

V verigi zadnjih stanovanjskih naselij je «satelitsko» mestece Skaerholmen. V zvezi z njegovo izgradnjo se je razvnela ogorčena načelna polemika. Proti arhitektom in urbanistom, ki so pripravili načrte, so se dvignili strokovnjaki s tradicionalno usmeritvijo, ki so pozvali Švede v boj za obrambo starega Stockholma.

Stari zamerijo mladim največ zato, ker gradbena mrzlica ustvarja puščavo in ker se upoštevajo samo prometne in tehnične zahteve, zanemarja pa se funkcionalnost velemesta kot gospodarske in kulturne skupnosti. Cena takega načrtovanja je po mnenju tradicionalistov zelo visoka: to pomeni razpadanje skladno zraslega Stockholma na njegove sestavne dele, na razdvojene četrti, to pomeni izgubo urbanistične skladnosti.

Svoje trditve dekazujejo s primerom Skaerholmena. Zdi se, da je mestece izgrajeno izključno za šoferje avtomobilov. Razpolaga že s 4.000 parkirnimi mesti, toda potrebno bi jih bilo zgraditi še 1.000. Kdor stanuje v Skaerholmenu se mora odreči iluziji da je prebivalec Stockholma. Med «satelitskim» mestecem in pravo prestolnico sploh ne delujejo javni mestni prevozi.

Kritiki tadijo, da gre v tem primeru za abstraktno načrtovanje, ki je bilo opravljeno za «zeleno mizo» in da je nedemokratsko.

Vse te kritike pa ne najdejo odmeva med prebivalci satelitske četrti, kjer ni, sodeč po videzu človeka, ki ne bi imel avtomobila.

Zato si mnogi zamišljajo Stockholm v bodočnosti kot mesto, kjer velika in široka avtocesta reže mestno celoto na zasebne četrti. Podlaga tej miselnosti so ocene o sedanjem in bodočem stanju motorizacije. Tradicionalisti se za obrambo starega Stockholma sklicujejo na večino prebivalstva, toda prav pri tem ne najdejo nobene opore. Na nedavnem zborovanju skandinavskih arhitektov v Reykiaviku je danski arhitekt Arctander pojasnil to stanje z dejstvom, da si danes številne družine ne morejo privoščiti boljšega stanovanja. Zato brez oklevanja namenijo denar za nakup avtomobila, za počitnice in za druge potrebe. Take družine že prevladujejo na Švedskem. Se motorizirane ter se zato zadovoljijo s cenejšim stanovanjem v «satelitskem» naselju, pa čeprav to povzroča razpad starega mestnega središča.

IZ UMETNOSTNIH GALERIJ

Urejeno valovanje nemira narave

Giulio Celotto, ki razstavlja v galeriji ENDAS, živi in ustvarja v kraju Montebelluna nedaleč od Trevisa. Udeležil se je kot slikar že nekaterih deželnih in drugih razstav, ima pa za seboj študij arhitekture, kar je važno vedeti za pravilnejše razumevanje njegovih del. Izvrsuje jih namreč na velikih listih s posebnim načinom tempere, tako da niza in polaga, kot kamen na kamen pri gradnji stavbe, barvne dotike ploskega čopiča tesno drugega k drugemu.

Ne gre pa ta postopek zamenjati z divizionizmom početnika te struje, Parižana Serauta, ali našega Grcharja ki sta nizala čiste osnovne barve, da bi se šele optično združile v zelene odtenke, kajti Celotto, v nasprotju z njima, nanaša le odtenke barv, da tako iz njih optične združitve pričara nove učinke bolj migljajočega bleska. V tem pa gre tako daleč, da navidezno gibljivost barvnih peg uporablja za ponazarjanje valujočih ljudskih množic. Potemtakem je v tem malo slikarsko odkritje, ki mu dovoljuje pristneje poustvarjati valovanje urejenega nemira narave v površinah svojih listov.

Zategadelj so poleg omenjenih slik množic, tudi podobe zelenja, travnikov in gozdov. Ponekod iz sredine teh barvnih mozaikov pridušenih a svetlih odtenkov zeleno-rumenih barv, pa šine igriva črtna krivulja, ki se združi v lik mlade žene, da tako podčrta kontrast razdrobljenosti in nasprotstvo obeh oblik žive narave. Kako se da izkoriščati navedena izraznost, dokazuje podoba z znamenitim okroglim in poševno stoječim zvonikom iz mesta Pise, ki v obdajajočem ga valovanju barv utemeljuje njegovo statično nestalnost. Da pa je Giulio Celotto do tega likovnega izražanja dospel po ovinkih, o tem pričajo nekatere barvno živahnejše podobe, kot npr. ona «Izvor cvetlic» v kateri se že nakazuje, čeprav v širokih barvnih ploskvah, zdajšnji slikarjev način.

MILKO BAMBIČ

RADIO VIDEO

TOREK, 15. OKTOBRA 1968

RADIO TRST A

7.15, 8.15, 13.15, 14.15, 20.15 Poročila - 11.35 Slov. narodne - 12.00 Bednařik: «Pratika» - 12.30 Za vsakogar nekaj - 13.30 Glasba po željah - 17.00 Pacchiorijev ansambel - 17.35 Plošče - 18.15 Umetnost in prireditve - 18.30 Pianist Gherbitz - 19.10 I. Cankar: «Na peči» - 19.20 Južnoameriška glasba - 19.45 Moški vok. kvintet «Zarja» - 20.00 Šport - 20.35 Gluck: «Armida».

TRST

12.05 Trio Boschetti - 12.25 Tretja stran - 13.25 Juke box - 13.40 Koncert.

KOPER

6.30, 7.30, 12.30, 14.00, 16.00, 19.15 Poročila - 7.10 Jutranja glasba - 8.00 Prenos RL - 10.35 Prisluhnimo jim - 11.00 Otroški kotiček - 11.15 Orkester - 11.30 Današnji pevci - 11.45 Vesela glasba - 12.00 in 12.50 Glasba po željah - 14.10 Za mlade poslušalce - 14.30 Glasbene šole - 15.30 Iz operetnega sveta - 17.00 Tretja stran - 17.15 Poje M. Mathieu - 17.40 Ital. narodne - 18.00 in 19.30 Prenos RL - 19.00 J. Dorelli - 22.10 Orkester.

NACIONALNI PROGRAM

7.00, 8.00, 13.00, 15.00, 20.00 Poročila - 8.30 Popevke - 9.06 Zvočni trak - 10.05 Ura glasbe - 11.30 Glasbena antologija - 12.05 Kontrapunkt - 13.25 Klub Adriano - 14.45 in 15.10 Nove popevke - 16.00 Program za najmlajše - 17.05 Glasba za mladino - 19.13 Roman - 20.25 Rossini: «Semiramide».

II. PROGRAM

7.30, 8.30, 13.30, 14.30, 19.30 Poročila - 8.45 Orkester - 9.40 Glasbeni album - 10.17 Nove pesmi - 11.00 Filmske novosti - 11.41 Pesmi desetletja - 13.00 Program z V. Gassmanom - 13.35 Brez naslova - 15.15 Violinist Leonid Kogan - 16.00 Popoldanski spored - 16.35 F. Liszt, koncert - 18.20 Enciklopedija - 19.00 Radio Olimpia - 20.11 Orient-Express - 21.10 Radijska priredba - 22.10 Radio Olimpia.

III. PROGRAM

10.00 G. Fauré: Tre notturni - 10.20 Čajkovski: 3. simfonija - 11.05 Cherubini, Poulenc in Bloch 12.20 Satie in Bartok - 14.30 R. Leoncavallo: «Boheme» - 15.30 Plošče - 16.00 Sodobni skladatelji - 17.45 Stravinski, koncert - 18.30 Lahka glasba 19.15 Koncert - 20.30 Klavičembalo.

FILODIFUZIJA

8.00 Operna glasba - 8.40 Gustav Mahler - 11.00 Koncert - 12.30 Mezzosopranistka Maria Teresa Mandalari.

SLOVENIJA

7.00, 10.00, 13.00, 15.00, 19.30 Poročila - 6.50 Danes za vas - 7.25 Informativna oddaja - 8.08 Operna matineja - 8.55 Radijska šola - 9.25 Zabavne melodije 10.15 Pri vas doma - 12.10 Sopranistka Vilma Bukovec - 12.30 Kmetijski nasveti - 12.40 Slovenske narodne pesmi - 13.30 Priporočajo vam... - 14.05 Glasbeno ustvarjanje mladih - 14.25 Koncert lahke glasbe - 15.45 Jezikovni pogovori - 16.00 Vsak dan za vas - 17.05 Simf. orkester - 18.00 Aktualnosti - 18.15 V torek na svidenje - 18.45 Družba in čas - 19.00 Lahko noč, otroci! - 19.15 Poje Stane Mancini - 20.00 Tom Stoppard: Albertov most - 21.15 Deset melodij — deset pevcev - 22.15 Jug. glasbena tribuna - 23.05 Literarni nokturno - 23.15 Orkestri in ansambli.

ITAL. TELEVIZIJA

12.30 Planet Zemlja - 13.00 Slikanice - 13.30 in 17.30 Dnevnik - 14.00 in 17.00 XIX. olimpijske igre - 16.30 Spored za najmlajše - 18.45 Spored za mladino - 19.445 Šport in kronike - 20.30 Dnevnik - 21.00 O'Neill: «Svegliati e canta» - 23.00 Dnevnik.

II. KANAL

21.00 Dnevnik - 21.15 Dokumenti zgodovine in kronike - 22.10 XIX. olimpijske igre.

JUG. TELEVIZIJA

14.25, 20.00 in 22.30 Poročila - 9.35 TV v šoli - 10.30 Angleščina - 11.00 Osnove splošne izobrazbe - 14.30 in 16.30 Olimpiada - 18.20 Risanka

18.35 PRAZNIK NA KRASU

19.05 Kmetijstvo v slovenskem gospodarstvu — oddaja iz cikla V središču pozornosti - 20.30 Vijavaja - 20.40 Družina prevarantov — film - 22.05 Vizija: baletna oddaja.

HOROSKOP

OVEN (od 21.3. do 20.4.) Pri svojem delu ne računajte na kdove kakšna zadoščenja. Odpravili boste spore, ki so v nasprotju z vašim načrtom.

BIK (od 21.4. do 20.5.) Obstajajo imenitne možnosti, da si zagotovite podporo zelo vplivne osebe. Večer je primeren za prijateljska srečanja.

DVOJČKA (od 21.5. do 22.6.) Program, ki ste si ga postavili, je dober in pravilen. Vznemirjenost zaradi odnosov z ljubljeno osebo.

RAK (od 23.6. do 22.7.) Zelo uspešno boste izkoristili svojo domiselnost in tehnično pripravljenost. Ne bodite preveč gospodovalni.

LEV (od 23.7. do 22.8.) Osredotočite svoje napore, da bi končno vendarle izpolnili program, ki ste si ga postavili. Ne povzročajte nepotrebnih spopadov.

DEVICA (od 23.8. do 22.9.) Če je v vaših načrtih neko potovanje, bodite na njem zelo previdni. Prenehajte kar najhitreje z nekaterimi brezplodnimi razpravljanji.

TEHTNICA (od 23.9. do 23.10.) Danes lahko ukrepate, ne da bi pri tem bili izpostavljeni kakim posebnim nevarnostim.

ŠKORPIJON (od 24.10. do 22.11.) Bodite pripravljeni in budni, zakaj utegnilo bi priti do nekega presenečenja.

STRELEC (od 23.11. do 20.12.) Ne računajte na pomoč drugih, oprite se predvsem na lastne pobude in zdrav razum, ki so povsem zadostni. Skušajte se odpočiti.

KOZOROG (od 21.12. do 20.1.) Nove okoliščine vam bodo omogočile uresničitev zanimivega načrta. V čustvenih zadevah bodite bolj previdni.

VODNAR (od 21.1. do 19.2.) Ne zapravljajte po nepotrebnem svojih energij, usmerite jih proti enemu samemu cilju. Utrujeni boste.

RIBI (od 20.2. do 20.3.) Skušajte napredovati postopno, zagotovljen vam je zanimiv uspeh. Vaša trenutna sreča je le bolj krhkega značaja.

Jožko Ošnjak:

Med beneškimi partizani onstran Matajurja

(31.)

Komisar čete Mihelič Zmago me je poprosil, naj ga pospremim na njegov dom v bližino Trsta, kjer ga čaka žena in otroci, ki jih ni videl skoraj dve leti. Uslišal sem njegovo prošnjo, vzel neki star avto, kar smo pač imeli, in se odpeljali s šoferjem vred proti njegovemu domu.

Ta pot mi bo ostala v grozljivem spominu. Vzdolž vse poti na območju tržaškega ozemlja so ob kraju ceste ležala še nepokopana trupla, čelade, zapuščeni topovi, tanki, vozovi konji, mule — vse pomešano med seboj, vse to je nemo pričalo o grozotah preteklih dni. Bitka za Trst je terjala ogromno žrtev in nadčloveških naporov. Pogled na vse to razdejanje je vzbudilo v meni grozoto, čeprav sem bil priča prenekaterim bitkam. Sedaj sem šele spoznal, koliko nas je stala osvoboditev tega obmorskega mesta. Vsi trije smo ostali nemi, brez besed. Tiho smo nadaljevali pot v samo mesto in od tod na Zmagov dom. Srečanje moža in očeta z družino se ne da opisati. Bile so solze veselja in radosti. Vse je navalilo na tega partizana, ki se je vrnil živ in zdrav k svoji družini. Tako je bilo ganljivo, da sem se moral umakniti. Čez nekaj časa so se pomirili in pripovedovanja ni bilo ne konca ne kraja. Tam smo prespali in drugo jutro smo se vrnili zopet v Videm, kjer smo imeli komando.

Točnega datuma se ne spominjam, zdi pa se mi, da je bilo zadnje dni maja, ko smo morali po navodilih vrhovnega štaba Jugoslovanske armade zapustiti zasedeno področje ter se umakniti v dolino Soče — na črto med Tolminom in Kanalom. Beneški bataljon je bil nastanjen v Avčah pri Kanalu, medtem ko je imel operativni štab svoj sedež v Kanalu. Matija Butala je tukaj prevzel komando I. bataljona, komandant in komisar tega bataljona pa sta prevzela dolžnosti namestnikov komandanta oziroma komisarja pri operativnem štabu za zap. Primorsko. Za namestnika komandanta Beneškega bataljona je bil imenovan Ivan Juk, za komisarja pa Čoš Stane. Prejšnji komisar Srečko Bernard, s katerim sva dolgo časa skupaj delala, je bil določen na drugo dolžnost. V juniju se je Beneški bataljon na ukaz operativnega štaba premestil v Gorico, kjer je ostal vse do formiranja odreda Jugoslovanske armade za Istro, Trst in Slovensko Primorje, s sedežem v Trstu. S sestavo tega odreda je bil vključen tudi del enot operativnega štaba, ostali del pa v druge enote Jugoslovanske armade.

Na odredu sem delal kot oficir na propagandnem odseku.

Menda v juliju 1945 leta se je štab odreda premestil iz Trsta v Kostanjevico na Kras in odtod v Opatje selo.

Partizana v angloameriških zaporih — obisk

Nekega dne v poletju 1945 sem se pogovarjal z načelnikom štaba odreda in mojim bivšim komandantom OSZP majorjem Bavcem Franjem — Brankom, ki mi je najprej povedal, da je angl. vojaška obveščevalna služba v Čedadu aretirala in zaprla tovariša Zdravljiča Marjana, bivšega komisarja OSZP in Podreka Ivana — Giovanina, bivšega načelnika gospodarske komisije za Benečijo in Kobariško. Za trenutek sem ostal brez besed. Moram reči, da me je ta vest hudo prizadela. «Saj sta bila oba borca, saj smo vendar zavezniki, to je absolutno nerazumljivo», sem dejal. «Kakor vidiš, oni tega ne upoštevajo, zanje to ni več važno», mi je odvrnil Branko in pristavil, da bo zaradi tega štab odreda in on osebno posredoval pri štabu angloameriškega korpusa v Trstu, pod katero upravo je spadal tudi naš odred.

Naslednji dan sem srečal na štabu odreda Zdravljičevo ženo, ki mi je jokaje, z vso bolečino v srcu pripovedovala o tem žalostnem primeru. Povedala mi je, da so ga zaprli, ne da bi mu pojasnili vzroke za to in da ga je že obiskala v zaporu. Ko sem se poslovil od nje in ji na njeno prošnjo obljubil v mejah možnosti svoje posredovanje, sem neprestano razmišljal o mojih dveh soborcih, ki so ju sedaj, namesto da bi ju zavezniki odlikovali in izrekli zasluženo priznanje za njuno sodelovanje v borbi proti skupnemu sovražniku, aretirali in jima odvzeli svobodo.

«Kje je pri tem kaj logike?» sem si dejal in zopet mislil nanju. Zdelo se mi je, kot da ju vidim v ločenih celicah in da z njima prenašam duševni nemir, ki je zdaj postal njun edini spremljevalec. Potolažil sem se šele takrat, ko sem o tem primeru govoril s prijateljem Milanom na odredu. Le-ta me je namreč prepričal, da bosta oba spuščena iz zapora v trenutku, ko bodo zavezniki po opravljenih poizvedbah ugotovili, da sta pripadala Titovi vojski. Ta najin razgovor me je opogumil, nakar sem brž sklenil, da obiščem oba zapornika in da posredujem zanju pri angl. guvernerju v Čedadu.

Na prošnjo mi je načelnik odreda preskrbel dovolilnico pri štabu zavezniškega korpusa in ko sem dobil štiri dni izrednega dopusta, sem sklenil, da že takoj naslednji dan odpotujem v Čedad. V ta namen sem si dal očistiti in zlikati uniformo, da bi vsakomur onemogočil morebitne pripombe na račun mojega zunanjega videza. Še pred tem sem se dogovoril s šoferjem štaba odreda tov. Vijčičkim Karlom, da me odpelje do Gorice, kamor je češče potoval privatno in službeno. Z njim sem se torej odpeljal do Gorice in od tukaj naprej z avtobusom do Čedada. Nekako ob desetih dopoldne sem prispel v to mesto na Stolni trg. Bila je sobota. Nebo je bilo jasno, brez najmanjšega oblačka in sonce je začelo pripekati. Na trgu je bil sejem. Na njem so kmetje in kmetice iz okoliških vasi ponujali bolj v manjših količinah kmetijske proizvode, potujoči obrtniki in trgovci pa svoje. Moram reči, da je bilo vsega skupaj bolj malo in je sejem v takšni luči nudil le žalostno sliko, ki je spominjala na vojno in na njene hude materialne posledice. Sprehajal sem se po trgu in si gledoval ljudi. Želel sem najti poznan obraz znanca ali domacina, ki bi znal kaj povedati o razmerah v Benečiji po našem odhodu in kaj več o vzrokih, zaradi katerih sta bila zaprta moja soborca. Med tem časom so me nakupovalci in prodajalci kaj čudno spremljali s pogledi in med seboj šepetali — razumel sem, da se to nanaša name, saj sem bil edini v partizanski uniformi. Tudi mimoidoči so se ozirali za menoj in tako sem prav lahko sklepal, da sem postal zanimiva oseba za vse ljudi, ki so me takrat videli v Čedadu. Postajalo mi je že kar nerodno, zato sem stopil do znane stare gostilne «Pri Janezu», kjer sem našel znanega garibaldinca Benettija Ermesa -Tobija, domačina iz Čedada. V gostilni je bilo tudi več drugih garibaldincev, ki mi jih je Tobija predstavil. Po prisrčnem rokovanju z njim smo se vsedli za mizo in pričeli obujati spomine iz borbe. Med drugim smo obravnavali tudi zaveznike in soglašali z dejstvom, da so kot oborožena sila postali zavora širjenju naprednih misli in akcije. Od tej priložnosti so me obvestili, da bodo ob večernih urah na živilskem trgu v mestu priredili garibaldinski ples in me vljudno povabili nanj. Vabilo sem z veseljem sprejel. Želel sem, da bi s Tobijo govoril na samem, kjer bi mu lahko objasnil vzroke aretacije prijateljev, zaradi katere sem prišel v Čedad. Prav zaradi tega sem ga pozval, naj stopi z menoj na ulico. Z velikim zanimanjem je sledil mojemu pripovedovanju in ko sem končal, je z besedami ogorčenja izrazil svoje začudenje. Še sedaj ga slišim, kako je z zaničevanjem do te vojaške policije vzkliknil v furlanščini: «Ti dis, che son dome lazarònsa!» (Rečem ti, da so samo lumpi). Spremljal me je prav do palače, kjer je imel svoj sedež angleški guverner, nakar me je ponovno povabil na njihovo prireditev. Kaj hitro sem se znašel v guvernerjevi pisarni, kajti straža pri vhodu mi ni delala ovir. Guverner me je takoj sprejel in moram reči, da je bil z menoj zelo ljubezniv.

Na vprašanje kaj me je privedlo do njega, sem mu v italijanščini vse pojasnil. Ta jezik je tudi on dobro znal, zato nama ni bilo težko sporazumeti se. Naposled sem izrazil svoje ogorčenje nad njihovim početjem in ga hkrati prosil, naj mi pojasni vzrok aretacije mojih soborcev. Pristavil sem, da ne more biti jasno, od kod njim ta pravica in kako to, da zapirajo borce zavezniške jugoslovanske armade. Izgovarjal se je, da mu je znano o tem primeru le toliko, da zoper oba vodijo poizvedbe in da ju bodo izpustili brž, ko bodo njihovi za to pristojni oficirji v štabu angloameriškega korpusa v Trstu poizvedbe končali. Pristavil je, da sta oba le pridržana v zaporu in izrazil upanje, da bosta v kratkem izpuščena. Na mojo prošnjo mi je izdal dovolilnico, s katero sem lahko obiskal oba zapornika.

Ko sem se poslavljal od njega, sem ga ponovno prosil za uvidevnost do zavezniških bojevnikov, nakar sem nemudoma odšel v zapore, kjer sem oba borca s svojim obiskom zelo presenetil. Razveselila sta se moje navzočnosti in mi takoj začela razlagati vse podrobnosti, ki so se nanašale na njuno aretacijo. Govorili smo skozi rešetke, kar ni nič kaj ugodno vplivalo na nas. Skušal sem jima dvigniti moralo s pripovedovanjem o svojem obisku pri guvernerju in njegovim zagotovilom, da ju bo kmalu spustil na prostost. Našim razgovorom je prisostvoval paznik zapora, ki je bil do nas zelo pozoren. Iz njegovega pogleda sem razbral, da tudi on razume krivico, ki se jima godi. Pozneje, ko sem z njim spregovoril nekaj besed, sem se prepričal, da je bilo moje sklepanje pravilno. Po slovesu s tovariši je tudi mene čakalo neljubo presenenje. Ob prihodu iz zapora na Stolni trg sem opazil policijski jeep, ki se je kmalu nato ustavil pri meni. Vodja patrole je zahteval mojo prepustnico, ki sem mu jo takoj pokazal. Kljub temu, da je bila prepustnica v redu, je zahtevai, naj odidem z njim na komando. Brez ugovora sem stopil v jeep in nekaj minut nato sem se že znašel v njihovi komandi. Tukaj so me zadržali približno dvajset minut, nakar so mi, ne da bi se opravičili, vrnili prepustnico in mi dejali, da lahko odidem. Čez nekaj časa, ko sem se sprehajal po neki ulici, sem zopet zagledal drugi jeep, ki mi je prihajal nasproti. Niti najmanj nisem pričakoval ,da me bodo ponovno legitimirali in odpeljali na komando, od koder sem komaj odšel pred dobre pol ure. Ko sem policistom to dopovedoval, me niso hoteli poslušati in hočeš nočeš, sem moral zopet z njimi.

(Nadaljevanje sledi)

Udeleženci mladinske konference za zapadno primorsko okrožje v vasi Kras v Beneški Sloveniji dec. 1944

šport šport šport šport šport šport

MEXICO 68

2. DAN 19. OLIMPIJSKIH IGER V CIUDAD MEXICU

Kenijec Temu prva zlata kolajna letošnjih iger
Včerajšnji zmagovalci: Matson in Hines (ZDA)
Nemethova (Madž.) in Viscopoleanu (Rom.)

Zmaga Golubničkega (SZ) v hoji na 20 km - Svetovna in olimpijska rekorda Hinesa (tek na 100 m) in Viscopoleanuve (daljina) - Farčić deveti na 10.000 m, Urbančičeva šesta v metu kopja

CIUDAD MEXICO, 14. — Prva zlata medalja letošnjih olimpijskih iger je pripadla kenijskemu atletu Temuju: zmagal je v teku na 10.000 metrov. Premoč afriških atletov v tej disciplini sta potrdila tudi Etiopec Wolde in Tunizijec Gammoudi, ki sta si priborila srebrno, oz. bronasto medaljo. Uvrstitev teh treh tekačev je ponoven dokaz, da je razredčeni visokogorski zrak v mehiški prestolnici za tekmovalce, ki nanj niso navajeni odločilnega pomena. Tako Temu, kot Wolde sta doma z afriških visoko ležečih planot, Gammoudi pa je dolgo treniral na domačih planinah in je že na predolimpijskih tekmovanjih dokazal svojo odlično pripravljenost.

Prvi zmagovalec letošnjih olimpijskih iger Kenijec Temu (10.000 m)

Nasprotno pa so številni drugi tekači v razredčenem zraku povsem omagali, nekateri so celo izgubili zavest (Clarke) in so jih morali na nosilih prenesti v ambulante.

Kljub vsemu pa je bil tek zelo napet. Avstralec Clarke je diktiral tempo teka do 8. km. V zadnjem krogu pa je povsem popustil: najprej ga je prehitel Wolde, nato Temu, Gammoudi in še Mehikanec Martinez.

Bitka za prvo mesto se je vnela nekaj stotin metrov pred ciljem. Temu je z izrednim sprintom zdrvel proti cilju, Golde ga je skušal ujeti, vendar zaman. Odlično je med drugimi tekel tudi Jugoslovan Farčič, ki je bil ves čas v vočilni skupini in je bil na cilju deveti.

Lestvica teka na 10.000 m:
1. Naftali Temu (Kenija) 29'27"4
2. Mamo Wolde (Etiopija) 29'27"4
2. M. Gammoudi (Tun.) 29'34"2
4. Martinez (Meh.), 5. Sviridov (S. zveza), 6. Clarke (Avstral.), 7. Hill (VB), 8. Maresha (Etiop.), 9. Farčič (Jug.).

* * *

V jutranjem delu atletskega sporeda so v predtekih in izločilnih nastopih postavili štiri nove olimpijske rekorde. Američanke Tyus, Farrem in 17-letna Bailes so zabeležile čas 11"2, s katerim je Tyusova zmagala pred 4 leti v Tokiu in je s tem bil torej izenačen olimpijski rekord. V tem delu tekmovanja ni prišlo do nobenih presenečenj: vse favoritinje so se uvrstile v višje kolo.

V četrtfinalu ženskega teka na 100 m sta Američanka Farrel in Poljakinja Kirszenstein izenačili svetovni rekord, katerega pa ne bodo priznali, ker je v trenutku teka pihal tekmovalkam veter premočno v hrbet: 2,7 m na sekundo.

Silvestrova je v disku zadostoval en sam met (63,46 m), da je izboljšal olimpijski rekord svojega rojaka Oerterja iz Tokia (61,00 m). Nekoliko nepričakovano je izpadel Kanadčan Puce, ki je letos že vrgel disk preko 64 metrov.

V ženskem teku na 400 m je močno presenetila neznana Kubanka Aurelia Penton, ki je v svojem predteku ne le zmagala, ampak je tudi postavila letošnji sezonski svetovni rekord (52"8). Večina najboljših je tudi tukaj napredovala v višje kolo, iziemi sta bili le Italijanka Govoni in evropska prvakinja Hmelkova.

V prvi polfinalni skupini teka na 100 m je Bambuck z izrednim startom takoj prevzel vodstvo in ga je obdržal do en meter pred ciljem, kjer ga je prehitel Hines. Za njunima hrbtoma sta se uvrstila Kanadčan Jerome in Amerikanec Pender, srebrna medalja iz Tokia Kubanec Figuerola pa je bil izločen. Hines je izenačil olimpijski rekord.

V polfinalu teka na 400 m z ovirami je prišla do izraza velika izenačenost najboljših. v razliki dveh desetink sekunde se je uvrstilo v obeh skupinah kar 6 tekačev. Najboljši čas je sicer dosegel zahodni Nemec Hennige, ki je z rezultatom 49"1 izenačil evropski kontinentalni rekord. Ta rekord je dan prej postavil njegov rojak Schubert.

V finale se je uvrstil tudi Italijan Frinoli, ki je s časom 49"2 zmagal v svoji skupini in obenem izenačil italijanski državni rekord.

* * *

V boksarskem delu tekmovanja je Italijan Bentini v welter kategoriji premagal Argentinca Galindeza po točkah in se je uvrstil v 2. kolo.

DANAŠNJI SPORED

(tretji dan)

ATLETIKA — MOŠKI — kopje (kvalif.), 200 m kvalif. in četrtf.), disk (fin.), 5.000 m (kvalif.), 400 m zapreke (fin.), 800 m (fin.);
ŽENSKE — peteroboj (80 m ovire, krogla, višina), 100 m (polf. in fin.), 400 m (polf.)
KOŠARKA — kvalifikacije
NOGOMET — osmina finala
VESLANJE — repesaži
KOLESARSTVO — ekipna vožnja na 100 km (kronometer)
HOKEJ NA TRAVI — kvalifikacije
VATERPOLO — kvalifikacije
ODBOJKA — kvalifikacije
MODERNI PETEROBOJ — streljanje
BOKS — izločilna srečanja
SABLJANJE — izločilna srečanja v floretu za posameznike
DVIGANJE UTEŽI — lahka kategorija (finale)
JADRANJE — druga regata

100 m moški

Četrtfinale

1. predtek
1. Miller (Jamajka) 10"1
2. Hines (ZDA) 10"1
3. Figuerola (Kuba) 10"2
4. Moreno (Čile) 10"3

2. predtek
1. Ramirez (Kuba) 10" (izen. svet. in olimp. rekord)
2. Pender (ZDA) 10"1
3. Bambuck (Francija) 10"1
4. Jerome (Kanada) 10"2

3 predtek
1. Montes (Kuba) 10"1
2. Schelter (NDR) 10"2
3. Iijima (Japonska) 10"3
4. Fenouil (Francija) 10"3

4 predtek
1. Greene (ZDA) 10" (izen. svet. in olimp. rekord)
2. Rave Omanatsoa (Madagaskar) 10"1
3. Kone (Kamerun) 10"2

Vsi so se uvrstili v polfinale.

Polfinale

1. skupina
1. Hines (ZDA) 10" (izen. olimp. rek.)
2. Bambuck (Fr.) 10"1
3. Jerome (Kan.) 10"1
4. Pender (ZDA) 10"2
5. Figuerola (Kuba) 10"2
6. Ramirez (Kuba) 10"2
7. Eggers (NDR) 10"2
8. Jima (Jap.) 10"3

2 skupina
1. Greene (ZDA) 10"1
2. Miller (Jam.) 10"1
3. Montes (Kuba) 10"1
4. Ravelomanantsoa (Madag.) 10"2
5. Kone (Slon. obala) 10"2
6. Moreno (Čile) 10"3
7. Fenouil (Fr.) 10"3
8. Schelter (NDR) 10"3

FINALE
1. **Hines (ZDA) 9"89**
2. **Miller (Jamajka)**
3. **Greene (ZDA)**

400 m ovire

1. predtek
1. Hennig (ZRN) 49"5
2. Vanderstock (ZDA) 50"6
3. Skomorokov (SZ) 50"7
4. Maldonado (Ven.) 51"4

2. predtek
1. Dyrzka (Argentina) 49"8
2. Johnson (N. Zel.) 51"3
3. Cooper (V. Brit.) 51"4
4. Quaye (Gana) 51"4

3 predtek
1. Whitney (ZDA) 49" (olimp. rekord)
2. Schubert (ZRN) 49" (evropski rekord)
3. Knoke (Avstralija) 49"8
4. Sherwood (V. Brit.) 50"2

4. predtek
1. Frinolli (It.) 49"9
2. Hemery (V. Brit.) 50"3
3. Poitier (Francija) 50"5
4. Touminen (Finska) 50"6

Polfinale

1. skupina
1. Frinolli (It.) 49"2 (izenačen jt. rek.)
2. Wanderstock (ZDA) 49„2
3. Sherwood (V. Brit.) 49"3
4. Schubert (NDR) 49"3

2. skupina
1. Hennige (ZRN) 49"1 (izenačen evrop. rek.)
2. Whitney (ZDA) 49"2
3. Hemmery (V. Brit.) 49"3
4. Skomorokov (SZ) 49"6

800 m moški

1. predtek
1. Saisi (Kenija) 1'47"
2. Dufresne (Franc.) 1'47"6

2. predtek
1. Fromm (NDR) 1'46"9
2. Kemper (ZRN) 1'47"
3. Kutschinski (ZDA) 1'47"6

3 predtek
1. Adams (ZRN) 1'48"4
2. Plahy (Čile) 1'48"6

4. predtek
1. Doubell (Avstralija) 1'47"2
2. Szordykowski (Poljska) 1'47"4
3. Ouko (Kenija) 1'47"6

5. predtek
1. Kiprugut (Kenija) 1'46"1
2. Farrel (ZDA) 1'47"9
3. Jungwirth (ČSSR) 1'48"7
4. Garderut (Švedska) 1'48"9

Vsi ti so se uvrstili v polfinale.

Polfinale

1. skupina
1. Adams (ZRN) 1'46"4
2. Fromm (NDR) 1'46"5
3. Saisi (Ken.) 1'46"6
4. Cayenne (Trin.) 1'46"8
5. Kutchinski (ZDA) 1'48"3
6. Dufresne (Fr.) 1'51"8

2 skupina
1. Doubell (Avstralija) 1'45"7
2. Kiprugut (Ken.) 1'45"8
3. Plachy (ČSSR) 1'45"9
4. Farrell (ZDA) 1'46"1
5. Ouko (Ken.) 1'47"1
6. Dyce (Jam.) 1'47"2
7. Kemper (ZRN) 1'47"3
8. Cropper (VB) 1'47"6

MET KROGLE

V finale so se uvrstili:
Matson (ZDA) 20.68 (nov olim. rekord), Guškin (SZ) 19,88, Woods (ZDA) 19.97 in še devet drugih.

Med tistimi, ki so izpadli je tudi tokijska bronasta kolajna Madžar Varju

FINALE
1. **Matson (ZDA) 20,54 m**
2. **Woods (ZDA) 20,12**
3. **Gušin (SZ) 20,08**
4. **Hoffmann (NDR) 20.00**
5. **Maggard (ZDA) 19.43**
6. **Komar (Poljska) 19.28**

SKOK S PALICO

V prvi skupini tekmovalcev se je že 11 skakalcev uvrstilo v finalni del. Ti so: Alarotu Altti (Fin.); Pennel (ZDA); Schiprowski (ZRN); Bliznetcoz (SZ); Papanikolaou (Grč.); Mustaraki (Fin.); Isaksson (Šved.); D'Encausse (Fr.); Casey (ZDA) je bil izločen.

MET DISKA

V finale so se uvrstili:
1. Silvester (ZDA) 63,34 (olimp. rek.)
2. Losch (NDR) 60,40
3. Carlsen (ZDA) 60,36
4. Milde (NDR) 60,36
5. Schamburg (NDR) 60,14
6. Oerter (ZDA) 59,36
7. Danek (ČSSR) 59,34
8. Bruch (Šved.) 59,08
9. Talt (N. Zel.) 58,88
10. Neu (ZRN) 58,56
11. Tegla (Madž.) 58,50
12. Piatkowski (Pol.) 58,24

Izpadli so:
Gudashvili (SZ) 57,48, Puce (Kan.) 57,34, Niae (Mali) 56,60, Farago (Madž.) 56,00, Kragbe (Slonok. obala) 55,24, Gajdzinski (Pol.) 54,92, Reimers (ZRN) 54,02, Keshimiri (Iran) 53,96, Hennig (ZRN) 53,80, Reinitzer (Avstralija) 53,52, Mederos (Kuba) 52,30, Tancred (VB) 51,74, Hubacher (Šv.) 51,70, Mendoza (Nikar.) 39,62, Hubis (S. Sal.) 36,18.

HOJA NA 20 KM
1. **Golubnički (SZ)**
2. **Pedraza (Mehika)**
3. **Smaga (SZ)**

SKOK V DALJINO (ženske)

V finale so se uvrstile:
Rosendahl (ZRN) 6,54; Viscopoleanu (Romunija) 6,48; Berthelsen (Norveška) 6,48; Sarna (Poljska) 6,44; Sherwood (V. Britanija 6,42; Booker (ZRN) 60,40; Lohnert (NDR) 6,35; Barton (V. Britanija) 6,34; Tališeva (SZ) 6,30; Watson (ZDA) 6,30; Welczorek (NDR) 6,30

FINALE
1. **Viscopolean (Rom.) 6,**
2. **Scherwood (V. Brit.) 6,68**
3. **Tališer (SZ) 6,60**

100 m ženske

četrtfinale

1. skupina
1. Ferrell (ZDA) 11"1
2. Gleskova (ČSSR) 11'2
3. James (VB) 11"3
4. Cobian (Kuba) 11'4
5. Zarkova (SZ) 11"4
6. Kilborn Pamela (Avstral.) 11"4
7. Hennipman (Hol.) 11"5
8. Reichert (ZRN) 11"6

2. skupina
1. Tyus (ZDA)
2. Chi (Tajv.) 11'3
3. Van Den Berg (Hol.) 11"4
4. Glomazova (SZ) 11"5
5. Lubej (Jug.) 11"6
6. Neil (VB) 11"6
7. Miller (Kan.) 11"6

3. skupina
1. Boyle (Avstralija) 11"2
2. Bailes (ZDA) 11"3
3. Peat (VB) 11"3
4. Samotesova (SZ) 11"4
5. Quesada (Kuba) 11"6
6. Meyer (ZRN) 11"6
7. Akindele (Nig.) 11"7

4. skupina
1. Kirszenstein (Pol.) (nov olimp. rek., izenačen svet. rek.) 11"1
2. Burce (Avstralija) 11'3
3. Piotrowski (Kan.) 11"3
4. Romay (Kuba) 11"4
5. Meyer (Fran.) 11"6

KOPJE (ženske)

FINALE
1. **Nemeth (Madžarska) 60,36 m**
2. **Pens (Romunija) 59,92**
3. **Janko (Avstrija) 58,04**
4. **Rudas (Romunija)**
5. **Javorska (Poljska)**
6. **Urbančič (Jugoslavija) 55,42**

VESLANJE

DVOJEC BREZ KRMARJA

1. baterija
1. Holandska 7'14"58
2. Danska 7'23"51

Italijana Fermo in Specia, člana tržaškega gasilskega kluba Ravalliko, ki sta se uvrstila s časom 7'42"81 na peto mesto, se bosta morala šele v repesažih boriti za vstop v finale.

2. baterija
1. Avstrija 7'31"29
2. Francija 7'34"42

3 baterija
1. ZDA 7'19"92
2. Avstralija 7'23"66

V vsaki bateriji je nastopilo šest posadk. Prvi dve sta se uvrstili v finale, ostale pa bodo nastopile v repesažih.

DVOJEC S KRMARJEM

1. baterija
1. Romunija 8'13"31
2. Nemčija 8'19"78

2. baterija
1. Bolgarija 8'11"13
2. ZDA 8'12"48

3. baterija
1. NDR 8'01"82
2. Italija 8'03"

Prvi dve posadki v vsaki bateriji sta se uvrstili v finale.

DOUBLE SCULL

1 baterija
1 ZDA 6'56"96
2 Romunija 6'58"88
3 Nemčija 6'59"70

2. baterija
1 Bolgarija 6'45"16
2 Holandska 6'56"09
3 NDR 6'59"32

3 baterija
1. SZ 7'07"46
2 ČSSR 7'10"35
3. Francija 7'10"72

Prve tri posadke od vsake skupine so se uvrstile v polfinale.

ČETVEREC BREZ KRMARJA

1 baterija
1. NDR 6'54"02

2 baterija
1. Madžarska 6'44"72
2. Italija 6'53"11

ČETVEREC S KRMARJEM

1 baterija
1. NDR 7'03"60
2 Holandska 7'08"15
3 SZ 7'10"18

2. baterija
1. N. Zelandija 7'12"19
2. Romunija 7'16"56
3. ZDA 7'21"39

3. baterija
1. Italija 7'08"60
2 Švica 7'10"39
3. ZRN 7'12"04

Prve tri posadke so se uvrstile v polfinale.

OSMEREC

1. baterija
1. ZRN 6'04"22

2. baterija
1. N. Zelandija 6'05"62

Zmagovalci baterij so se uvrstili v finale, drugi pa bodo nastopili v repesažah.

SKIFF

1. baterija
1. ZRN 7'45"80

2. baterija
1. Danska 7'51'45"

3. baterija
1. Holandska 7'44"92

NOGOMET

Madžarska - Salvador 4:0
Francija Gvineja 3:1
Mehika Columbia 1:0
Izrael Gana 5:3

ODBOJKA (ženske)

Poljska - J. Koreja 3:2
Japonska ZDA 3:0
Peru - J. Koreja 3:0 (15:13, 15:6, 15:9)
ČSSR - ZDA 3:1 (15:7, 11:15, 15:9, 15:11)

VATERPOLO

Skupina A
ZDA - Brazilija 10:5 (3:1, 2:1, 0:1, 5:2)
SZ - Kuba 11:4 (0:1, 4:1, 3:1, 4:1)

Skupina B
Holandska - Grčija 9:5 (2:0, 3:2, 0:1, 4:2)
Italija - Japonska 9:2 (2:0, 2:2, 2:0, 3:0)

KOŠARKA

Skupina A
ZDA Španija 81:46
Portoriko Senegal 69:26
Jugoslavija Panama 96:85
ZDA - Senegal 93:36

Skupina B
Brazilija - Maroko 98:52
SZ Poljska 91:66
Bolgarija Kuba 70:61
Mehika Koreja 75:62
SZ Maroko 123:51
Poljska J Koreja 77:66

HOKEJ NA TRAVI

Izločilne tekme

Skupina A
N. Zelandija Indija 2:1
ZRN Belgija 2:0
Japonska Mehika 2:1
Španija - NDR 1:1
Belgija NDR 4:0
Japonska Španija 0:0
N Zelandija Mehika 2:0

Skupina B
Avstralija Kenija 2:0
Francija - Malajzija 0:0
Pakistan - Holandska 6:0
Pakistan - Francija 1:0
Kenija - Malajzija 1:1

DANAŠNJE MEDALJE

ATLETIKA — Moški: disk, 400 m zapreke, 800 m — Ženske: 100 m.
DVIGANJE UTEŽI — lahka kategorija
KOLESARSTVO — na kronometer ekipno.

TV prenosi iger

DANES

ITALIJANSKA TV

1. SPORED
11.30 — 14.00
(poročila v okviru dnevnika)
14.00 — 15.30
(reportaže in posebni prenosi)
17.00 — 18.45
(atletika)

2. SPORED
22.10 — 01.30
(atletika, kolesarstvo)

* * *

JUGOSLOVANSKA TV

14.30 — 16.20
(registrirani posnetek ponedeljskih tekmovanj — atletika)
16.30 — 18.00
(olimpijski filmski pregled — dviganje uteži, boks, odbojka, nogomet ali košarka, moderni peteroboj: sabljanje)

PREGROBA — IGRA ZA PRIJATELJSKO TEKMO

Sovodnje-Breg (člani) 2:1

V prvem polčasu 1:0 v korist gostiteljev

STRELCI: v pr. pl. Čač (S) v 7'; v d.p. Frattini (S) v 3', Švara (B) v 38'.

SOVODNJE: Ferfoglia S.; Kuzmin B., Coviz; Benossi, Menomat, Ferfolja B.; Kuzmin A. (Frattiani), Čač, Visentin, Cernek, Sfiligoj.

BREG: Favento, Bertesina, Kozina; Švara, Sau, Vižintin, Ralza (Samec), Bassanese, Grahonja, Leban, Zonta (od 5' dr.pl. Opara).

V zadnji nedelji, ki nas je še ločila od pričetka prvenstva III. kategorije, je Breg odigral prijateljsko tekmo v Sovodnjah

Lahko mirno rečemo pa, da o prijateljski tekmi ni bi' govor, saj je prišlo že v prvih minutah do grobosti s strani Sovodenjcev, ob nadaljnjem razvijanju tekme pa do stalnih medsebojnih obračunavanj. Zato je igra precej izgubila na svoji vrednosti in je bila od časa do časa nezanimiva. Krivdo za to nosi predvsem sodnik, ki je bil preveč popustljiv in ni znal pravočasno umiriti duhov, pač pa je dopustil igralcem preveč svobode Vsekakor nekaj smo le videli.

Sovodenjci so bili tehnično popolnejši in so igrali bolj urejeno. Znali so lepo voditi žogo preko sredine igrišča, v napadu so umno razvijali svoje sheme, v obrambi pa so bili vedno na mestu in uspešno zapirali vrzeli.

Pri Brežanih smo tudi opazili majhen napredek Ekipa ima že svoje ogrodje, kondicijsko je še kar pripravljena in tudi požrtvovalnosti ne manjka Vendar ni še vse. Predvsem manjkate elastičnost in povezava med oddelki, in kar je tudi važno, igralci premalo obvladajo žogo Te in razne manjše pomanjkljivosti pa bodo sčasoma odpravili, kajti igralec so v nedeljo dokazali, da so zmožni napraviti mnogo več. Vendar se tu ponovno poraja vprašanje igrišča, ki še ni rešeno. Še večno morajo trenirati na eni polovici boljunškega pravokotnika. Zato ne morejo razvijati raznih shem in vaj, katere naj bi potem uveljavili na igrišču Ne samo to, ampak trenirati morajo na neprimernem prostoru, kar kvarno vpliva na morale in ustvari v igralcih samih kompleks manjvrednosti. Če se povrnemo k nedeljski tekmi moramo reči, da kljub vsemu plavi niso zapustili v Sovodnjah slabega vtisa. Škoda je le, da je prišlo do grobosti in drugih neprijetnosti, ki so skvarile vzdušje prijateljske tekme in zaradi katerih je moral Zonta predčasno zapustiti igrišče, zaradi poškodb:

Kronika:

Igra se je takoj v začetku razživela. Že v 4' je Sovodenjc Kuzmin prišel do brežanskih vrat in je zamudil izredno priložnost, kajti Favento je akrobatsko ubranil njegov strel.

Tri minute pozneje so izvedli ponovno Sovodenjci akcijo Černek je lepo podal v sredino in Čač je povedel domačine v vodstvo.

Tudi Brežani so postajali vse bolj nevarni in so večkrat za las zgrešili zadetek.

V 30' se je izkazal vratar domačinov: krasno je ubranil strel Zonte, ki je izvedel najlepšo akcijo dneva.

V 40' je Sfiligoj ponovno zastreljal lepo žogo

Brežani so bili v p.p. se kar zadovoljni le obramba je bila preveč statična in so jr nasprotniki večkrat ušli.

Že v 3' d.p je Frattiani povišal rezultat, potem ko je izkoristil zmedo pred brežanskimi vrati.

V 5' je odstopil Zonta.

V 20' pa je Grahonja (med najboljšimi na igrišču) z glavo poslal žogo mimo prečke V tej drugi polovici, d.p. so Brežani lahno nadigrali že trudne domačine. Stalno so pritiskali proti njihovim vratom in to je bil najlepši del tekme.

V 38' je Švara lep gol dosegel z glavo.

Loki

S KISIKOM PROTI POMANJKANJU... KISIKA

Višina mehiške prestolnice le ni preveč nedolžna...

V nedeljskem olimpijskem teku na 10.000 metrov so prve štiri medalje osvojili tekači, ki žive, ali pa so dalj časa trenirali na visokogorskih planotah. Trije so bili Afrićani: Temu, Wolde in Hammoudi, četrti pa Mehikanec Martinez.

Toda vsi tekači niso vzdržali tega teka tako gladko, spodletelo je celo nekaterim favoritom.

Dve najbolj znani imeni žrtev tega teka sta bili Kenijec Keino in Avstralec Clarke. Keino je med tekom izgubil zavest. Naložili so ga na nosilnico, a se je kmalu ovedel skočil na tla in stekel do cilja. Avstralec je prišel do cilja, in se je zrušil brez zavesti na tla. Šele po desetih minutah so ga spravili k zavesti.

Posledic razredčenega zraka je čutila tudi cela vrsta manj znanih tekačev. Nekaterim so pomagali k zavesti s kisikovo masko, drugim pa so se pojavili nenavadni simptomi: vse krog sebe so videli dvojno. Pri najbolj izčrpanih je nastopila skoraj popolna odsotnost koncentracije, polt jim je postala pepelnato siva, kar so simptomi nepravilnega delovanja srca in ožilja, zlasti, ker je bilo pri večini tudi bitje srca zelo nepravilno

Clarke in drugi, ki so odstopili že med tekom, nekaj časa sploh niso mogli govoriti Šele s kisikovo masko so se jim polagoma uredile vse težave. Zdravniki so povedali, da je prišlo do tega zlasti ker so nekateri tekači naceli že svoje poslednje zaloge kisika v pljučih, in jih zaradi razredčenega zraka niso mogli nadomestiti

V drugem dnevu pa je 2.270 m nadmorske višine mehiške prestolnice zahtevalo še druge žrtve. Štiri tekačice na 400 m so se po prihodu na cilj zrušile na tla brez moči. Nigerijko Olajiunmoke Bodunrin, ki je znana kot najhitrejša ženska Afrike, je bila celo v takem stanju, da so jo morali prenesti v bolnišnico olimpijskega naselja. Ostalim trem pa so morali dati kisikovo masko in so jih nato pospremili v olimpijsko naselje.

Kot vse kaže, nadmorska višina na kateri leži mehiška prestolnica le ni tako nedolžna, kot so zagotavljali nekateri in kisikova maska bo verjetno še marsikomu pomagala, da bo po napornem teku prišel k zavesti.

PO SKLEPU MEDNARODNEGA ODBORA

S 1. novembrom NDR članica CIO

Razburjenje v Bonnu, kjer grozijo z odpovedjo olimpijskih iger 1972 v Münchnu

BONN, 14. — «Ni gotovo, da bodo olimpijske igre 1972. leta v Münchnu» piše danes neodvisni nemški list «Die Welt», ki meni, da bi bila morebitna odpoved bavarskega mesta posledica, «verjetno najhujša», sklepa Mednarodnega olimpijskega odbora, da s 1. novembrom prizna «Nacionalni olimpijski odbor Nemške demokratične republike».

Danes vsi nemški listi pišejo o tem sklepu in ga večina seveda ne odobrava. «Športni voditelji Nemške zvezne republike so doživeli hud poraz. Predsednik nacionalnega odbora Willy Daume, ki je še pred dnevi mislil, da je vprašanje rešeno, ni znal pravočasno spoznati nevarnosti in je podcenjeval preprićevalna sredstva predsednika olimpijskega odbora Vzhodne Nemčije in njegovih prijateljev» piše «Die Welt», ki nadaljuje: «Zaradi tega sklepa se je bonska vlada znašla pred alternativo: ali odpovedati münchenske igre ali dovoliti predsedniku republike, da se 1972. leta prikloni zastavi Vzhodne Nemčije».

Sklep CIO, da dovoli Vzhodni Nemčiji nastop s svojo zastavo na olimpijskih igrah 1972. leta, ki bodo v Münchnu na Bavarskem, «bo sprožil zelo zapletena pravna vprašanja», o katerih bo morala zvezna vlada prav gotovo razpravljati. To je izjavil glasnik vlade Guenther Diehl, ki je pripomnil, da Bonn ne priznava obstoja komunistične Vzhodne Nemčije kot samostojne države in ne dovoljuje izobešenje vzhodnonemške zastave.

KOŠARKA — PRIJATELJSKA TEKMA

Tesna zmaga peterke Bora nad ekipo ameriških mornarjev

BOR — TOPEKA 48:47 (15:26)

BOR: Sancin 2, Fabjan 8, Rudes 8, Spacal 16, Starc 2, Hrovatin S., Hrovatin V., Sirk 12.

TOPEKA: Smith, Roister 8, Gifford 4, Burke, Werner 10, White, Lowe 20, Kraus 3, Allocca, Clarke 2.

SODNIKA: Violin in Superina iz Trsta.

Tekma, ki sta jo odigrali ekipi Bora in ameriške ladje Topeka v soboto zvečer, je bila zanimiva in skrajno napeta, saj je bilo treba odigrati kar dva petminutna podaljška, preden so plavi strli odpor zagrizenih Američanov in zmagali z eno samo točko razlike.

To je bil pozitiven nastop Borovih igralcev, ki so ob tej priliki pokazali precejšnjo mero agonizma in samoobvladanja, ko so morali v začetku drugega polčasa reševati rezultat prvega dela igre (15:26) Razen tega so se seznanili s posebnostjo ameriških ekip, ki vedno kriče na igrišču, kar nasprotnike zbega. Naj pripomnimo še, da so v ZDA pravila manj ozka in zato včasih igra degenerira.

Pri gostih smo občudovali atletsko pripravljenost, gibčnost, hitrost, mehkost gibanja, posebno pri metih na koš. Po točnosti strelov se je odlikoval črnec Lowe.

Pri domačinih so se na splošno vsi dobro odrezali, razen nekaterih spodrsljajev, ki jih je treba pripisati nenavadnim okoliščinam, o katerih smo spregovorili.

Na višku, je zaigral Sirk. V obrambi je uspešno skakal na odbite žoge in preigraval visoke in gibčne črnce. V vlogi pivota je lepo osvobajal ostale za strel, sam je prodiral in metal v lepem slogu Tudi Spacal je mnogo pripomogel h končni zmagi svoje ekipe, ko se je odločno boril pod nasprotnikovim košem.

* * *

Pred tekmo so mlajši mladinci Bora odigrali prijateljsko tekmo proti moštvu Mivar. Bor Mivar 41:45 (20:27).

BOR: Francia, Danev, Barazutti 2, Deško 6, Sosič, Segina 7, Sirca Grgič, Hrovatin V. 10, Hrovatin S. 16.

MIVAR: Cresseri 19, Faustini 10, Zonta, Starc, Luin 2, Cecchetti 2, Cecchini, Gerchiusi, Slocavic 1, Purpi 11.

ZAVADLAL

šport šport šport šport šport šport

ALIGA

IZIDI

Atalanta — Varese	0:0
Bologna — Verona	1:1
Cagliari — Fiorentina	1:1
Milan — Pisa	2:1
Sampdoria — *Napoli	3:0
Palermo — Inter	1:1
Roma — Juventus	1:1
Torina — Vicenza	0:0

LESTVICA

Milan	3	3	0	0	6	2	6
Cagliari	3	2	1	0	10	2	5
Fiorentina	3	2	1	0	5	3	5
Inter	3	1	2	0	3	2	4
Torino	3	1	2	0	2	1	4
Bologna	3	1	1	1	2	2	3
Juventus	3	0	3	0	4	4	3
Vicenza	3	1	1	1	1	1	3
Sampdoria	3	1	1	1	4	2	3
Roma	3	1	1	1	3	3	3
Atalanta	3	0	2	1	4	5	2
Verona	3	0	2	1	3	5	2
Napoli	3	0	2	1	2	5	2
Palermo	3	0	2	1	1	4	2
Varese	3	0	1	2	1	7	1
Pisa	3	0	0	3	2	5	0

Tekme prihodnjega kola (27. oktobra)

Fiorentina - Milan; Inter - Cagliari; Juventus - Bologna; Vicenza - Atalanta; Napoli - Roma; Pisa - Varese; Sampdoria - Palermo; Verona - Torino.

BLIGA

IZIDI

Bari — Modena	1:0
Brescia — Lecco	2:0
Catania — Foggia	0:0
Como — Cesena	1:1
Genoa — Perugia	1:0
Livorno — Lazio	1:0
Monza — Catanzaro	0:0
Padova — Reggina	2:1
Reggiana — Mantova	1:0
Ternana — Spal	1:0

LESTVICA

Como	3	2	1	0	4	1	5
Bari	3	2	1	0	3	1	5
Foggia	3	1	2	0	1	0	4
Catanzaro	3	1	2	0	2	1	4
Livorno	3	1	2	0	3	2	4
Ternana	3	1	2	0	3	2	4
Genoa	3	2	1	0	4	4	4
Lazio	3	1	1	1	5	3	3
Spal	3	1	1	1	3	2	3
Lecco	3	1	1	1	4	4	3
Reggina	3	1	1	1	3	4	3
Reggiana	3	1	1	1	1	1	3
Catania	3	0	3	0	2	2	3
Padova	3	1	1	1	3	4	3
Brescia	3	1	0	2	2	2	2
Cesena	3	0	2	1	3	4	2
Perugia	3	0	2	1	1	2	2
Monza	3	0	2	1	1	3	2
Mantova	3	0	1	2	2	4	1
Modena	3	0	0	3	1	6	0

Tekme prihodnjega kola

Catanzaro - Bari; Cosenza - Brescia; Foggia - Padova; Lazio - Como; Lecco - Livorno; Mantova - Ternana; Modena - Genoa; Perugia - Monza; Reggina - Reggiana; Spal - Catania.

A SKUPINA CLIGE

IZIDI

Cremonese — Monfanlcone	1:1
Pro Patria — *Legnano	1:0
Marzotto — Biellese	1:1
Novara — Alessandria	1:0
Piacenza — *Rapallo	2:0
Savona — Trevigliese	2:0
Treviso — Solbiatese	1:0
Triestina — Sottomarina	2:0
Venezia — Macobi Asti	3:0
Udinese — *Verbania	3:0

LESTVICA

Novara	5	4	1	0	9	3	9
Venezia	5	2	3	0	5	0	7
Triestina	5	3	1	1	5	2	7
Piacenza	5	3	1	1	5	2	7
Pro Patria	5	2	3	0	4	2	7
Udinese	5	3	0	2	8	2	6
Cremonese	5	2	2	1	5	3	6
Treviso	5	1	3	1	2	2	5
Alessandria	5	1	3	1	5	3	5
Solbiatese	5	1	3	1	5	5	5
Savona	5	1	3	1	4	5	5
Rapallo	5	1	3	1	3	5	5
Monfalcone	5	0	4	1	3	4	4
Biellese	5	1	2	2	4	5	4
Sottomarina	5	1	2	2	3	6	4
Trevigliese	5	1	2	2	2	5	4
Legnano	5	1	1	3	6	6	3
Verbania	5	1	1	3	3	6	3
Marzotto	5	0	2	3	2	7	2
Macobi Asti	5	1	0	4	4	13	2

Tekme prihodnjega kola

Alessandria - Marzotto; Biellese — Venezia; Macobi Asti - Triestina; Monfalcone - Legnano; Piacenza - Novara; Pro Patria - Rapallo; Solbiatese - Cremonese; Sottomarina - Savona; Trevigliese - Verbania; Udinese - Treviso.

TRIESTINA - SOTTOMARINA 2:0 (2:0)

Oba gola tržaških napadalcev v prvem učinkovitejšem polčasu

Odlična igra Paina - Tudi Ive je zadovoljiv

TRIESTINA: Colovatti, Kuk, Martinelli; Del Piccolo, Varnier, Pestrin; Ridolfi, Giacomini, Sigarini, Paina, Ive.

SOTTOMARINA: Marigo, Marin, Gallio; Abate, Milani, Veglianetti; Gurian, Zancope, Marinucci, Bianco, Filippi.

SODNIK Scolari iz Verone.

STRELCA: v 16' Paina in v 36' Ive.

Približno 7000 gledalcev. Kotov je bilo 8:4 (5:1) v korist Triestine. Sodnik je opomnil Verniera, Paino, Marinuccija in Abateja.

Triestina je po dveh nedeljah zopet okusila zmago. Z lepo in učinkovito, čeprav v drugem polčasu preveč ležerno igro, je nadvladala požrtvovalne goste in predvsem zadovoljila gledalce. Rezultat sam po sebi je logičen: Triestina je morala zmagati, saj je Sottomarina poudarila, da je moštvo brez posebnih ambicij, čeprav zanimivo in zelo borbeno. Kar pa je najbolj razveselilo domačine, je bil nastop nekaterih igralcev, ki so potrdili trenutno dobro formo in vzbudili novega zaupanja v moštvo. Mislimo predvsem na Paino, ki je zaigral svojo najboljšo tekmo. Po golu je namreč ta igralec prevzel vajeti tržaške igre in bil pobudnik večine napadov in odlične igre na sredini igrišča. Dobro se je tokrat znašel tudi Sigarini, ki je poleg svojih že znanih sposobnosti na sredini igrišča pri graditvi igre pokazal tokrat precej dober strel in nekajkrat za las zgrešil gol. Veliko zanimanje pa je vladalo tudi za nastop Iveja, ki je na levem krilu zamenjal obolelega Tumiatija. Stari napadalec je morda zaradi dobre pomoči tovarišev, prijetno presenetil in pokazal že pozitivno povezavo z ostalimi igralci, predvsem s Paino, s katerim je zgradil nekaj izrednih napadov. Tudi streljal je veliko in poleg gola še nekajkrat spravil v škripce Morija. Ostali igralci so zaigrali po svojem standardu: obramba je bila kot vedno budna, na sredini igrišča pa sta Giacomini in Pestrin. Predvsem pa prvi, odlično gradila igro.

Vzrok tako dobre igre pa je treba iskati tudi v taktiki gostov, ki so zaigrali odprto, dopadljivo in korektno, kar je seveda samo pomagalo tržaškim igralcem, ki proti takemu nasprotniku vedno navdušijo. Žal je dobra igra Triestine trajala le 45', ker so v drugem delu prenekateri igralci popustili in bolj brezbrižno sledili trudu tovarišev, tako da je tudi skromni napad gostov lahko nekajkrat prišel do Colovattijevih vrat. Ker pa rezultat ni bil tako važen, lahko rečemo, da je bila tekma nad vse zanimiva in zadovoljiva, ker je Triestina še enkrat pokazala, da lahko računa na številne uspehe. Če bosta Paina in predvsem Sigarini nadaljevala po tej poti, in predvsem popravila svoje napake v zaključkih, kar že postopoma delata, bo moštvo odpravilo še svojo zadnjo hibo, to je neučinkovitost.

O gostih smo že med vrstami povedali vse. Simpatično moštvo (ravno obratno od Trevigliese), z odprto igro, a tudi z mnogimi napakami. Zelo verjetno na lastnem igrišču spremeni igro, na tujem pa ne predstavlja težavne ovire. Njegova ambicija je, da se reši, in to bi lahko s temi igralci tudi doseglo.

Sodnik je začel zelo dobro, nekaj časa je sodil brez napak, nato pa izgubil živce in se v nekaterih primerih osmešil. Tako je na primer opomnil Marinuccija zato, ker se ni ustavil pri njegovem žvižgu, čeprav je bil igralec čisto na drugi strani igrišča, ko je občinstvo še razjarjeno kričalo in potem ko so pred njim nadaljevali akcijo že mnogi drugi igralci.

Goia: v 16' je Giacomini podal na sredini igrišča Sigarariju, ta pa takoj oddal žogo Paini, ki se je obrnil in silovito streljal v spodnji desni kotiček. Morigo se je vrgel z minimalno zamudo in že je bila žoga v mreži: V 36' je sodnik dosodil prosti strel v kazenskem prostoru zaradi oklevanja vratarja pri podaji. Pri žogi so bili Paina, Ive in Ridolfi, slednji je kratko podal do Iveja in levo krilo je z ostrim strelom presenetilo vratarja.

uk

Danes v Gorici košarka Splügen Bräu-Olimpija

Drevi bo ob 21. uri v veliki dvorani UGG v Gorici prijateljska košarkarska tekma med domačo ekipo Splügen Bräu in ekipo Olimpije iz Ljubljane v rednem tekmovanju ter računajo, da bodo tudi nocoj uspešni kot so bili v srečanju z milanskim Simmenthalom.

2. AMATERSKA LIGA

Kljub porazu v Trstu Juventina zadovoljila

Štandrežci so v tekmi s S. Anno pokazali povsem enakovredno igro

S. ANNA: Coslovich; Mervar, Gianella; Modolo, Russo, Razza; Mersini, Cadenaro, Forti, Rocco Pussini.

JUVENTINA: Tomasin; Rosolen, Tabaj; Ferfolja, Rupil, Costelli; Storniolo, Nanut, Borghes, Milocco, Makuc.

SODNIK: Caremini.

STRELCI: v 16' d.p. Forti; v 26' d.p. Borghes; v 43' Forti.

KOTI: 4:3 za S. Ano.

Čeprav je to že drugi poraz za Juventino, smo vendar tokrat odšli s tržaškega igrišča v Ulici Flavia zadovoljni Medtem ko so rdečebeli prvo nedeljo prvenstva poraz no izgubili s 4:0 z Arsenalom, so sedaj proti enako močni ekipi (kot je Arsenale) izgubili zelo tesno in to čisto slučajno. V prejšnji tekmi je bila Juventina popolnoma podrejena in ni pokazala nobene igre in ubranosti v svojih vrstah, drugič je pa nastopila kot enakovredno moštvo. Verjetno zato, ker so se igralci bolje spoznali ali pa še verjetneje, ker je nastopil tudi trener Costelli, ki mu je bilo tako mogoče bolje voditi svoje igralce Pripomogla je tudi navzočnost Ferfolje v centru. Šibka točka ekipe je še vedno napad. Čeprav se tudi tu igralci nadvse potrudijo, je čutiti pomanjkanje dobrega in bolj izkušenega strelca.

Pri S. Anni ni težko izigrati obrambo in tudi vratarja Coslovicha, center je poprečen, uspešen pa je trio v napadu, ki ga tvorijo Forti, Rocco in Pussini. Najboljši je Forti. Napad domačinov pa ima tudi zelo nekorektnega igralca in to je Rocco. Med tekmo neprestano kriči, izziva in se zaletava v nasprotnike. Za vse to je zaslužil od sodnika le majhen opominček. Verjetno se igralec zanaša na ime, ki ga nosi in izgleda, da ne zaman, ker mu je uspelo kljub svojemu početju ostati na igrišču. Branilcu Russu pa je šlo nekoliko slabše. Ta je kontroliral med igro desno krilo Juventine Storniola, ki je dobro igral in se mu je večkrat izmuznil tako, da ga je celo osmešil, kar je Russa razdražilo. Začel je z ostro igro, brcal je in žalil Storniola in ker sodnik ni posegel vmes takoj, je prišlo med obema končno do neizogibnega prerekanja, nakar je sodnik oba izključil v 20' prvega polčasa.

Sodnik ni obvladoval tekme in je sodil v škodo Juventine. To jasno sledi že iz tega, da je v 23' p.p. Makuc prišel sam do nasprotnih vrat in ko je skoraj dosegel gol, je od strani pritekel levi branilec Gianella in ga sunil s kolenom v bok. Napaka je bila tako očitna, da se je celo tržaško občinstvo zgražalo, a sodnik je vse spregledal.

V drugem polčasu, v 16' je S. Anna dosegla lep gol. Z desne je Forti kar v zraku preusmeril žogo z močnim strelom v levi kot vrat. Igra se je nadaljevala s hitrimi obojestranskimi napadi in iz teh je v 26' Borghes dosegel izenačenje: Nanut je podal žogo Tabaju, ta je streljal, a obramba je žogo odbila; dobil jo je Borghes, izigral obrambo in realiziral. Dve minuti pred koncem tekme je sodnik prisodil kazenski strel S. Anni, ker se je Rosolen dotaknil žoge z roko. Celotna ekipa Juventine je prešla v obrambo in vsak mož je nadzoroval enega nasprotnika, le Rupil, ki bi moral kontrolirati Fortija, se je obotavljal. In ravno Forti je uspel prestreči žogo, ki mu jo je podal Rocco ter je z glavo dosegel gol zmage.

* * *

V nedeljo popoldne so na štandreškem igrišču odigrali prijateljsko tekmo Štandrežci in Doberdobci. Izid je bil 2:2.

D. R.

HOKEJ NA KOTALKAH

Poraz Triestine v finalni tekmi za pokal Italia

V soboto se je uradno zaključila hokejska sezona s finalnimi tekmami za pokal Italije. V finalu, katerega so odigrali v Modeni, je Laverda premagal Triestino s 5:2 in s tem dobil pravico, da zastopa Italijo na vsakoletnem turnirju v Montreauxu.

Triestina je imela v tej tekmi veliko smole. Rdeči so po zmagi nad Candyjem res upali, da s tem pokalom vsaj delno opravičijo svoje slabe nastope v prvenstvu in so začeli tekmo kot favoriti. Po izenačeni igri v prvih minutah pa je Prinz nehote presenetil Marija in odprl nasprotnikom pot do zmage. Batistella in Borgatello sta pred koncem polčasa še dvignila prednost Laverde in zapečatila usodo.

V drugem polčasu pa so Tržačani znova vzeli pobudo v svoje roke in že v začetku polčasa s Perokom dvakrat premagali vratarja Maresca. Tekma je bila tedaj v njihovih rokah, ko je Perok ukanil znova lastnega vratarja. To pa je bilo usodno, saj je moštvo po tem dogodku znova popustilo in Laverda je dosegel še peti gol. Res škoda, ker je Triestina pokazala boljšo igro in bi zasluženo osvojila pokal. V tekmi za tretje mesto je Candy odpravil Novaro in se delno oprostil za spodrsljaj s Triestino. Izidi zadnjih tekem:

polfinale Candy-Triestina 1:2
Laverda-Novara 12:5
finale Laverda-Triestina 5:2
Candy-Novara 2:1

uk

OBVESTILO

Atletski odsek ŠZ Bor obvešča vse atlete, da se treningi redno nadaljujejo vsak dan (razen ob sobotah in nedeljah) od 16.30 dalje. Treningi so na stadionu «P. Grezar» pri Sv. Soboti.

NOGOMET — MLADINSKO PRVENSTVO

Po nerazumljivem posegu sodnika prvi poraz ekipe mladih Brežanov

Pri stanju 1:0 za Nabrežince je sodnik izključil branilca Brega, ker je s svojim soigralcem govoril slovensko

BREG: M. Žerjal, S. Kuret, H. Gerli, V. Berdon, S. Lovriha, I. Čuk, V. Krmec, M. Mikuš, V. Slavec, M. Zahar, B. Kocjan.

AURISINA: G. Penso, L. Farra, L. Morgera, S. Braico, F. Viezzoli, S. Chiurco, P. Zaharija, S. Tordi, E. Bortoletti, P. Segulin.

V peti tekmi mladinskega prvenstva je Breg doživel svoj prvi poraz, ki ni bil toliko posledica slabe igre kot drugih okoliščin, ki jih bomo opisali.

Takoj v začetku igre je Aurisina prešla v napad in Breg je dobro branil. Nogometaši so igrali pretežno na sredini igrišča in od časa do časa napadali. Tako je Breg v 13' dosegel svoj prvi kot v bliskovitem protinapadu. Sledile so si lepe akcije z obeh strani. V 24' je nasprotnikov napad zmedel brežansko obrambo in je skoraj dosegel gol. Takoj nato so Brežani prešli v protinapad z akcijo Berdon - Kocjan - Čuk in obramba je le s težavo rešila.

Sodnik je podaljšal prvi polčas za 3 minute. V tem času se je Berdon dotaknil žoge v kazenskem prostoru z roko in sodnik je prisodil enajstmetrovko. Z lepim Tordijevim strelom je Aurisina dosegla svoj prvi gol.

V začetku drugega polčasa je igra potekala precej v redu. Lepe akcije smo videli na obeh straneh, a nobena ni dala zaželenega uspeha.

V 14' je sodnik izključil Zaharja zaradi napada na vratarja. To je zelo potrlo Brežane in igra je začela šepati.

Konec igre pa je bil, ko je sodnik izključil Kureta, ker je na Čukovo vprašanje odgovoril po slovensko. To dejanje je ogorčilo in popolnoma zmedlo mlade igralce Brega in tudi Nabrežince. Igra je bila dalj časa ustavljena in igralci so se pogovarjali med seboj kot v kavarni. Vsi Čukovi ugovori so bili zaman in Kuret je moral zapustiti igrišče.

Od tega trenutka dalje so Brežani povsem popustili in Nabrežinci so z lahkoto dosegli še tri gole.

Radi bi dodali, da je bila igra precej groba. To dokazuje dejstvo, da je sodnik izključil tri igralce (če ne upoštevamo Kureta) zaradi grobe igre in sicer dva Nabrežinca ter enega Brežana.

Zadnjič smo opozorili na nepravičnost sodnikov do Brežanov, danes pa bi lahko govorili o rasizmu: slovenski igralec je bil izključen iz igre, ker je govoril slovenski. Kako je to vplivalo na naše mlade fante, si lahko mislimo. Dodati moramo še, da je tudi pred tekmo Arsenale-Breg sodnik pred vstopom na igrišče prepovedal Brežanom govoriti slovenski, a ni prepovedal govoriti na igrišču.

Društvo je zaradi tega protestiralo pri FIGC in je opozorilo, da bo izstopilo iz prvenstva, če se bo kaj takega še ponovilo.

Razgiban trenutek med nogometno tekmo Breg - Aurisina

V PRIJATELJSKI TEKMI

Primorec z dobro igro izenačil proti Vesni 1:1

V srečanju mladincev je bil izid tekme Vesna-Gaja 3:3

VESNA — PRIMOREC 1:1 (0:1)

(prijateljsko srečanje)

Strelci: v 6" p. p. Šuber (P.), v 35' d. p. Sučič S. (V.)

Vesna: Gardini (Tence R.), Verzier, Tretjak, Cecchini, Raimondo, Mandanicci, Rabusin, De Michele, Frijo, Manzin, Tence B.

V drugem polčasu so nastopili še: Finotto, Sulčič S., Švab.

Primorec: Kralj M., Papatico, Sluga, Križmančič, Fontanot, Možina, Milkovič, Race A., Riosa, Šuber.

V drugem polčasu je vstopil v igro še Kralj R.

Sodnik: Viola iz Trsta

Koti: 10:2 za Vesno.

Zadnja preskušnja pred začetkom prvenstva III. amaterske lige ni kriški Vesni dala zaželenih rezultatov. Treba bo še mnogo dela z ekipo, da bi pozitivno nastopala v III. amaterski ligi.

Nedeljsko prijateljsko srečanje med kriško Vesno ter Primorcem iz Trebč se je zaključilo neodločeno 1:1. Primorec se je predstavil kot solidna ekipa, dobra v obrambi, s trdno in predvsem praktično igro. Žoge, ki jih obramba odbija proti sredini so dobro izkoriščene, zveze in krilci, jih lepo podajajo napadu, vendar jih napadalci ne znajo vedno izkoristiti. Tekma je bila na zadovoljivi tehnični višini. Prvi polčas je pripadal Primorcu, ki je z dobro igro na sredini igrišča onemogočil kriški Vesni, da bi se nevarno približala kazenskemu prostoru. Obenem pa gradil hitre protinapade. Eden teh jim je (po krivdi kriške obrambe) prinesel vodstvo v prvem polčasu. Z nastopom Silvana Sulčiča na mestu zveze in Finotta kot Stopperja je Vesna v drugem polčasu zaigrala bolje. V začetku je igra postala bolj živahna, Vesna je prevzela pobudo in tokrat obvladala sredino igrišča, kar ji je omogočilo številne napade, eden teh je končno prinesel izenačenje. Ker je Vesna trdno držala sredino igrišča je tudi obramba zaigrala umerjeno, posebno se je izkazal (tokrat je prvič nastopil za Vesno) kot prosti igralec Mandanicci, ki bo v bodoče tudi kot trener vodil kriško enajsterico.

* * *

Mladinci Vesne so v nedeljo šli v goste na igrišče Sv. Sergija h Gaji. Tekma se je končala neodločeno 3:3. Tudi tokrat so kriški mladinci bolje zaigrali v drugem polčasu, tako da so nadomestili razliko dveh golov, ki so jih mladinci Gaje dosegli v prvem polčasu.

K. K

Totocalcio

Atalanta — Varese	X
Bologna — Verona	X
Cagliari — Fiorentina	X
Milan — Pisa	1
Napoli — Sampdoria	2
Palermo — Inter	X
Roma — Juventus	X
Torino — Vicenza	X
Bari — Modena	1
Genoa — Perugia	1
Livorno — Lazio	1
Legnano — Pro Patria	2
Pescara — Chieti	X

KVOTE

13 — 38.937.800 lir
12 — 773.500 »

TOTIP

1.	—	1. Conte di Malles	2
		2. Fumee	2
2.	—	1. Pedrocchi	2
		2. Rambla	1
3.	—	1. Micronesia	1
		2. Scoccina Vall.	X
4.	—	1. Agadir	1
		2. Voltone	X
5.	—	1. Rufa	X
		2. Tore	2
6.	—	1. Kinley	1
		2. Vaipure	1

KVOTE

12 — 2.638.997 lir
11 — 118.164 »
10 — 7.830 »

Jugoslovanska nogometna prvenstva

V 1. jugoslovanski ligi v nedeljo niso odigrali prvenstvenih srečanj.

* * *

II. ZVEZNA LIGA — ZAHOD

Izidi:

Rudar - Zadar	3:2 (2:1)
Aluminij - Borac	2:8 (1:5)
Orijent - Šibenik	1:1 (1:0)
Metalac - Lokomotiva	1:0 (0:0)
Mura - Split	3:2 (2:1)
Trešnjevka - Varteks	1:0 (0:0)
Istra - Ljubljana	4:0 (3:0)
BSK - Jedinstvo	4:0 (4:0)

Lestvica

Trešnjevka	8	7	0	1	15: 2	14
Orijent	8	6	1	1	14: 4	13
Borac	8	5	2	1	31: 9	12
Metalac	8	5	0	3	18:14	10
Varteks	8	4	2	2	11: 9	10
Rudar	8	4	1	3	14:16	9
Split	8	4	0	4	19:13	8
Šibenik	8	2	4	2	14:14	8
Mura	8	4	0	4	14:15	8
Zadar	8	2	3	3	12:15	7
Jedinstvo	8	3	1	4	13:17	7
Aluminij	8	3	0	5	14:28	6
Istra	8	2	1	5	12:16	5
Lokomotiva	8	2	1	5	11:18	5
BSK	8	2	0	6	13:20	4
Ljubljana	8	1	0	7	6:21	2

TEKME PRIHODNJEGA KOLA:

Zadar - Jedinstvo, Ljubljana - BSK, Varteks - Istra, Split - Trešnjevka, Lokomotiva - Mura, Šibenik - Metalac, Borac - Orijent, Rudar - Aluminij.

SLOVENSKA NOGOMETNA LIGA

Izidi:

Koper - Železničar	1:7 (0:3)
Ilirija - Rudar	1:1 (1:1)
N. Gorica - Hrastnik	5:2 (3:0)
Triglav - Svoboda prek. v 53. min.	
Slavija - Celje-Kladivar	3:0 (1:0)
Novinar - Nafta	1:3 (1:1)

Lestvica

Nova Gorica	6	4	1	1	24:10	9
Nafta	6	3	3	2	11: 6	9
Železničar	6	2	3	0	11: 4	7
Slavija	5	3	0	2	8: 8	6
Rudar	6	2	2	2	8: 9	6
Ilirija	6	2	2	2	5: 7	6
Kovinar	6	3	0	3	10:11	5
Celje-Kladivar	6	2	1	3	7:11	5
Svoboda	4	1	1	2	7: 8	3
Hrastnik	6	1	2	3	7:10	3
Triglav	5	1	1	3	8:12	3
Koper	5	1	0	4	3:13	2

TEKME PRIHODNJEGA KOLA:

Nafta - Koper, Celje-Kladivar - Kovinar, Svoboda - Slavija, Hrastnik - Triglav, Rudar - Nova Gorica, Železničar - Ilirija.

ZAHODNA CONSKA NOGOMETNA LIGA

Izidi:

Piran - Sava	2:2 (0:0)
Slovan - Zagorje	0:4 (0:1)
Primorje - Kranj	4:1 (1:0)
Kamnik - Izola	1:1 (0:1)
Litija - Tolmin	3:0 (2:0)
TABOR - LTH	0:2 (0:1)

Lestvica

Primorje	6	4	1	1	12:7	9
LTH	6	4	1	1	11:7	9
Zagorje	6	3	2	1	10:4	8
Tabor	6	2	2	2	12:12	6
Sava	6	1	4	1	9:9	6
Tolmin	6	3	0	3	8:9	6
Kranj	6	2	2	2	8:12	6
Izola	6	2	1	3	13:8	5
Litija	6	2	1	3	7:7	5
Kamnik	6	2	1	3	11:12	5
Piran	6	1	3	2	10:13	5
Slovan	6	1	0	5	4:15	2

TEKME PRIHODNJEGA KOLA:

LTH - Piran, Tolmin - Tabor, Izola - Litija, Kranj - Kamnik - Zagorje - Primorje, Sava - Slovan.

61. B. TRAVEN

General iz džungle

Četudi bi hoteli ravnati drugače, vojakom ni preostalo drugega, kot teči naprej in zavzeti taborišče. Če bi se zdaj obrnili, bi še bolj divje usekali po njih in na koncu bi bilo prav isto. Naskakujoči vojaki tako in tako ne bi prišli daleč, tudi če bi ostali celi. Zakaj zunaj je bila razvrščena *caballeria*, ki jih ne bi pustila skozi, temveč bi jih nagnala nazaj proti taborišču.

Pospešeni korak ni bil več tako lepo urejen in se je spremenil v divji dir vojakov, ki so hoteli čim prej priti do taborišča in dobiti v roke strojnico, ki je postajala hudo neprijetna in hladno in neusmiljeno razdirala vsa povelja in načrte za napad.

Nekaj spoštljivih korakov oddaljen za divisionariom je stal štabni trobentač. Divisionario se je spomnil svojega trobentača in je za hip pomislil, da bi mu ukazal, naj da konjenici signal, ne da bi, kakor je bilo prvotno ukazano, lovila tekajoče ubežnike, ampak da bi sledila pehoti in tako hitreje zavzela taborišče. Hkrati pa je prišlo divisionariu na um, da bi takšen ukaz verjetno povzročil zmedo. Saj je poveljniku konjeniškega oddelka kapetanu Ampudiji izrecno ukazal, naj nikakor ne posega v boj, ker so jezdeci nujno potrebni za to, da ne bi ušel noben zajec.

Divisionaro je krepko in brez užitka vlekel dim iz cigarete. Spoznal je, da tukaj nekaj ni v redu. Čutil je, da gre njegov načrt po zlu, če že ni šel po zlu. Toda niti za hip ni mogel doumeti, kaj se v resnici dogaja.

Naskakujoči pešaki so bili zdaj tik ob robu taborišča.

In zdajci se je divisionariu zdelo, da je naposled spregledal načrt upornikov. Očitno so hoteli zvabiti napadalce v sredo taborišča, da bi jih tam poklali. Zato so na videz tako mirno čepeli pri svojih ognjih. Kot Indijanci so si bili bolj gotovi zmage, če so se bojevali prsi ob prsi, če so lahko uporabljali nože in mačete namesto pušk, s katerimi niso znali ravnati. V tem primeru je lahko zdaj samo konjenica pripeljala do obrata. Ukazal je trobentaču, naj zatrobi signal za napad konjenice. Oddelek se je premaknil in začel galopirati.

Prve vrste pehote so bile zdaj v taborišču. Skozi daljnogled je videl divisionario, kako so možje pogumno prebadali muchachose z bajoneti in jih razmetavali. Čudno pa je bilo to, da se muchachosi niso branili, da niso skakali pokonci in skušali pobegniti, ko so vojaki prihajali prav nadnje. Muchachosi so popadali na zemljo in se niso ganili. Potem je opazil divisionario, da se napadajoči vojaki zmedeno prerivajo. Skušali so potegniti bajonete iz teles zaklanih muchachosov in ko so to delali, so letela telesa visoko v zrak. Tam so se razletavala. Pod razcapanimi odejami in padajočimi klobuki je bilo viditi suha koruzna stebla.

Ker razen dvajsetih ali petindvajsetih muchachosov, ki so prej tekali po taborišču, da bi ustvarili videz obljudenosti v njem in da bi bila vojna ukana popolna, niso imeli naskakujoči vojaki koga drugega napasti, so se zdajci, ne da bi čakali na povelje, sami od sebe ustavili in zmedeno obstali.

Nekaj muchachosov, ki so tekali sem in tja, je bilo seveda zadetih. Tiste, ki so ranjeni popadali in se niso mogli pobrati, so brez usmiljenja prebodli z bajoneti. Večina mož pa je dosegla luknjo, iz katere je dalje brezbrižno drdrala strojnica.

Oficirji in seržanti so žvižgali, da bi spet prešli v napad in da bi, v skladu s prejšnjimi ukazi, vsekakor onesposobili strojnico. Toda ta je tako mirno in zaspano enakomerno sekala po pokrajini, da so bile izgube med vojaki tem večje, čim bliže so prihajali.

Spet so se začuli žvižgi. Vojaki so se vrgli na zemljo, da bi se splazili po njej naprej in da bi z manjšimi izgubami dobili strojnico v roke.

Toda komaj so utihnili zadnji žvižgi in prav v hipu, ko je naskakujoča konjenica dosegla skrajni rob taborišča, so začeli daleč od zunaj in z vseh strani pokati streli na taborišče. Medtem se je tudi začulo sekanje nekaj strojnic, prav tako daleč od zunaj, ki je prihajalo izven taborišča.

In zdajci je izbruhnilo divje, nečloveško rjovenje, kričanje in tuljenje. In z vseh štirih strani pokrajine so drvela krdela muchachosov, ki so se širila daleč čez prerijo. Proti taborišču.

Vojaki, ki so še pred desetimi minutami misili, da so obkolili taborišče upornikov, so bili zdaj seveda sredi taborišča, ki so ga zavzeli.

Toda oni so bili tisti, ki so bili obkoljeni.

7

Divisionario se je obrnil k svojemu štabnemu trobentaču. Mislil mu je ukazati, naj zatrobi umik za vso vojsko, in vojakom samim prepustiti, da se izmažejo iz obroča. Z grička, na katerem je stal, je lahko zasledil več vrzeli, skozi katere bi se vojakom lahko posrečilo ubežati brez hudih izgub. Ni pa vedel, kako naj svoje znanje sporoči oficirjem drugače kot z navadnim ukazom za umik.

Ko se je zdajci popolnoma obrnil in ni videl trobentača in ne svojega pobočnika, se je okrenil na levo in tam sta stala dva razcapana muchachosa, ki sta se mu nesramno režala v obraz.

Divisionario je naglo segel po revolverju in ugotovil, da je tok prazen. Eden izmed muchachosov je dvignil revolver in vprašal: «Ali morda iščete tega, divisionario?»

Divisionario je rahlo prebledel. Toda takoj se je zbral, segel po revolverju in ga naglo potegnil k sebi.

«Za nekaj minut ga lahko mirno spet dobite nazaj,» se je zasmejal muchacho, ki je prej držal revolver v roki, «nabit tako in tako ni in škode z njim ne boste povzročili.»

Divisionario se je urno zagrabil za pas z nabojI. Toda tudi pasu ni bilo več. Prerezan in ukraden.

To ga je razjarilo, da je zavpil: «Kaj iščete ve, ušive svinje, tukaj? Ali tudi vi spadate k upornikom?»

«Da,» je odvrnil eden izmed njiju in se glasno zasmejal, «malo že spadamo k upornikom. Jaz sem samo general. Nič več. In tale tukaj,» s palcem je pokazal na svojega spremljevalca, ki se je tudi smejal, «tale tukaj je eden izmed mojih kapetanov.»

Divisionario se je obrnil