8554 AA 60100200
OSREDNJA KNJIŽNICA
P.P.126
66001 KOPER

PRIMORSKI DNEVNIK

Poštnina plačana v gotovini
Abb. postale I gruppo
Cena 400 lir
Leto XXXVII. Št. 92 (10.914)
TRST, sobota, 18. aprila 1981

PRIMORSKI DNEVNIK je začel izhajati v Trstu 13. maja 1945, njegov predhodnik PARTIZANSKI DNEVNIK pa 26. novembra 1943 v vasi Zakriž nad Cerknim, razmnožen na ciklostil. Od 5. do 17. septembra 1944 se je tiskal v tiskarni «Doberdob» v Govcu pri Gorenji Trebuši, od 18. septembra 1944 do 1. maja 1945 v tiskarni «Slovenija» pod Vojskim pri Idriji, do 8. maja 1945 pa v osvobojenem Trstu, kjer je izšla zadnja številka. Bil je edini tiskani partizanski DNEVNIK v zasužnjeni Evropi.

VLADNI UKREPI V OSPREDJU POLITIČNE RAZPRAVE V ITALIJI

PRIZADEVANJA ZA SPORAZUM V SINDIKATIH NOVI ZNAKI ZBLIŽEVANJA MED KPI IN PSI

Berlinguer bo vodil komunistično delegacijo na kongresu PSI - Martelli o volji po ponovnem začetku dialoga s KPI - Deljena mnenja o četrtkovih vladnih ukrepih

RIM — Gospodarska politika in priprave na kongres socialistične stranke sta osrednji predmet politične razprave v Italiji. Po ukrepih, ki jih je v četrtek sprejela vlada, se nadaljujejo polemike med sindikalnimi organizacijami, vendar kaže, da si v sindikalni federaciji prizadevajo, da bi premostili nasprotja in se na prihodnjem srečanju z vlado, ki bo 6. maja, predstavili z enotnimi stališči. Prav ta prizadevanja so razlog za nadaljevanje posredniškega dela generalnega tajnika UIL Benvenuta, ki se je včeraj ločeno sestal tako s Carnitijem kot tudi s predstavniki CGIL. V nekem intervjuju je Benvenuto poudaril, da se morajo vsi delavci zavedati, da ni razlik med sindikalnimi organizacijami, ki jih ne bi bilo mogoče premostiti, kajti vsi trije sindikati soglašajo, da je treba inflacijo «ohladiti» tudi preko sprememb premične lestvice.

Sicer pa so splošne ocene vladnih ukrepov zmerno pozitivne. Tako jih na primer ocenjuje predsednik Confindustrie Merloni, ki pa obenem pravi, da so ti ukrepi nezadostni in prepozni. Pač pa Merloni pozitivno ocenjuje «odprtost sindikatov» v zvezi s premično lestvico. Nad vladnimi ukrepi pa se pritožujejo predstavniki italijanskih dežel; tako je predsednik dežele Furlanije - Julijske krajine, Antonio Comelli, ki je v tem času predsednik stalne konference vseh italijanskih dežel, izrazil zaskrbljenost predvsem nad dejstvom, da predstavnikov dežel nihče ni vprašal za mnenje in dodal, da bodo ukrepi zelo negativno vplivali na proračune, ki so že odobreni.

«Vest dneva», torej najpomembnejši politični dogodek včerajšnjega dne, pa ne zadeva zadnje vladne seje. Nanaša se neposredno na odnose med komunistično in socialistično stranko. Delegacijo KPI na socialističnem kongresu, ki bo prihodnji teden v Palermu, bo vodil sam strankin tajnik Enrico Berlinguer. Vest je vsekakor pomembna, saj je Berlinguer le redkokdaj vodil strankine delegacije na kongresih drugih strank. Tokrat, ob dokaj hladnih odnosih med komunisti in socialisti, pa tega nihče ni pričakoval. V zadnjih dneh pa so se začele širiti vesti o ponovni vzpostavitvi stikov med obema levičarskima strankama. Včeraj pa je volja po zbližanju prišla dokaj jasno do izraza na obeh straneh. Komunistično vodstvo, ki se je sestalo v četrtek, je včeraj objavilo krajši sklepni dokument, ki bi ga lahko razdelili v dva dela. V prvem delu komunisti ponavljajo znane obtožbe Forlanijevi vladi, v drugem delu pa se posvečajo predvsem stanju znotraj italijanske levice. Glede na nasprotja in napetost znotraj sindikalnega gibanja, je rečeno v dokumentu, pripisujejo komunisti izreden pomen za delavsko gibanje in za državno načelom avtonomije, enotnosti in demokracije sindikata. Takoj nato piše, «da intenzivnejši in bolj pozitivni politični odnosi med KPI in PSI so nujno potrebni v perspektivi enotnosti levice in za resnično spremembo politične vodstva v državi. KPI želi, da bi tovariši socialisti, ki se bodo prihodnji teden zbrali v Palermu na svojem 42. kongresu, pozorno preučili rezultate politike na osnovi načela o posobnosti vladanja», piše še dokument komunističnega vodstva, ki ob koncu poudarja, da so komunisti pripravljeni, da s socialisti in z drugimi demokratičnimi silami razpravljajo, ne samo za preverjanje možnosti sporazuma v zvezi z usmeritvijo in s programi gospodarske politike, ampak tudi v zvezi z možnostjo sestave nove vlade, ki bi lahko zagotovila korektne in pozitivne odnose s sindikalnim gibanjem, s parlamentom in s političnimi silami.

Pripravljenost na dialog izhaja tudi iz intervjuja enega najtesnejših Craxijevih sodelavcev, Claudia Martellija, ki ga je objavila neka tiskovna agencija. Martelli jasno govori o volji, da se ponovno začne razprava in poudarja, da je volja obojestranska. Pri tem sicer ne gre v podrobnosti, kar pa je po eni strani tudi razumljivo, saj bo o tem nedvomno tekla razprava na bližnjem kongresu socialistične stranke.

RIM — Demokracija proletarja je včeraj sporočila, da so že zbrali pol milijona podpisov pod zahtevo za referendum o opravi zamrznitve draginjske doklade na odpravninah.

WASHINGTON — Zahodnonemški zvezni kancler Helmut Schmidt je ponovno podprl zamisel o «vrhu» med Brežnjevom in Reaganom in je zaželel «odločno» obnovo pogajanj o omejevanju strateškega orožja.

Njegove misli je včeraj povzedovala ameriška revija «Foreign Affairs». V njih Schmidt zagovarja stališče, da je treba prav v kriznih obdobjih še povečati medsebojne stike. Kancler seveda zagovarja ugotovitev, da je SZ z nameščanjem svojih raket «SS-20» porušila ravnotežje sil v Evropi, a obenem upa, da bi lahko s pogajanji uspostavili medsebojno zaupanje.

Vladni ukrepi

RIM — V dolgem spisku vladnih ukrepov za premostitev sedanje gospodarske krize so strnjene «odpovedi» za razne plasti prebivalstva in za javne ustanove. Pri zasebnikih so zvišali razne dajatve, pri javnih ustanovah pa so črtali nakazila in zmanjšali stroške. Ukrepe, ki jih bo vlada predložila parlamentu, sta ministra Andreatta in Aniasi sintetizirala na sledeči način:

1. Zdravstvo:

- Za zdravila ostaja nespremenjen «ticket» za 200 lir, ostali denarni prispevki za nakup zdravil pa se povišajo od 400 na 600 lir, od 600 na 1.000 lir, uvedli pa bodo novi «ticket» v višini 1.500 lir za vsa zdravila, ki so dražja od 10.000 lir.
- Uvedli bodo posebni «ticket» za laboratorijske in radiološke analize pri zasebnikih v višini 15 odstotkov celotnega stroška za tiste zavarovance, ki imajo letne dohodke preko 15 milijonov lir.
- Le za 16 odstotkov so povečali strošek za zdravljenje v toplicah in v slatinah ter za proteze (umetne nadomestke za izgubljene dele telesa).
- Pri bolniški oskrbi ne predvidevajo nobenega «ticketa» niti v zasebnih klinikah, ki so pogodbeno vezana z javnimi ustanovami.
- Iz uradnega seznama zdravil bo pred junijem «izginilo» tisoč odvečnih postavk.
- Vlada predvideva olajšave za vse tiste, ki imajo družbene minimalne pokojnine in za invalide.
- Medministrski odbor za cene bo proučil «omejeno podražitev» zdravil.
- Do julija bodo «zamrznili» konvencijo s splošnimi zdravniki, pediatri, specialisti in zdravniki za prvo splošno pomoč, kar bo omogočilo prihranek v znesku 344 milijard lir.
- Deželam bodo iz posebnega sklada za naravne nesreče nakazali 500 milijard lir za kritje tekočih stroškov.
- Krajevne zdravstvene ustanove ne bodo smele najemati novih uslužbencev in morajo spoštovati proračune, za katere jamčijo dežele in občine.
- Glede sedanjega stavkovnega gibanja splošnih zdravnikov bo vlada sprejela odlok, s katerim bo vračala zavarovancem denar, ki so ga dali zdravnikom.
- Vlada bo tudi izdala vladni odlok, ki bo prepuščal zavarovancem večjo izbiro med javno in zasebno zdravstveno oskrbo.
- Obenem bo vlada zahtevala od parlamenta čimprejšnjo odobritev vsedržavnega zdravstvenega načrta za prihodnje obdobje treh let.

2. Dajatve za zdravstveno in socialno oskrbo:

- V nobenem primeru ne bodo smele biti dajatve za zdravstveno oskrbo zasebnih delavcev in profesionistov nižje od 1 odstotka.
- Prispevki neposrednih pridelovalcev za INAIL se bodo od 30 tisoč lir v letu 1981 zvišali na 40 tisoč lir leta 1982.
- Neposredni pridelovalci (zasebni kmetje) bodo poleg dosedanje mesečne dajatve v znesku 65 tisoč lir prispevali še proporcionalno dajatev glede na svoje dohodke, in sicer: v višini 16 odstotkov za kmetije v hribovitem območju in 32 odstotkov za kmetije v ravnini.
- V gradbeništvu bodo povečali dajatve za dopolnilno blagajno, kar bo omogočilo prihranek 42 milijard lir.
- Dopolnilna vplačila za minimalne pokojnine INPS bodo dovoljevali na podlagi osebnih zaslužkov.
- Ne bodo sprejeli prostovoljnih prispevkov, če ni bil posameznik vsaj tri leta v rednem delovnem odnosu.
- Glede prispevkov smatra vlada minimalni znesek za služkinje, hlapce in delno zaposlene 2 milijona lir, maksimalni znesek pa 150 milijonov lir letno.
- Vse pobude v socialnem skrbstvu bodo omogočile 150 milijard lir naknadnih prejemkov.

3. Šolstvo:

- Za 10 tisoč lir bodo zvišali vpisnino za drugostopenjsko šolo (višje srednje šole).
- Pristojno ministrstvo bo moralo čimprej določiti vpisnino za visokošolce (univerza). Vpisnina bi ostala nespremenjena za študente, ki so člani družin z manj kot 12 milijoni lir letnega dohodka. Za tiste pa, ki imajo preko 30 milijonov lir dohodka, bi vpisnina znašala 400 tisoč lir.
- V varčevalne namene bodo prepovedali ustanovitev novih razredov in šol, kar bo omogočilo prihranek od 80 do 85 milijard lir.
- V javnih ustanovah bodo draginjsko doklado nakazali v sorazmerju z mesečnimi prejemki, da bi preprečili dosedanje zlorabe, ko je uslužbenec za 1 uro mesečno prejel celo draginjsko doklado v znesku 400 tisoč lir.

4. Javna uprava:

- Za pet odstotkov bodo zmanjšali doklade za posebne storitve, za potovanja, za nadurno delo, za nakazila in tajniške stroške ministrstev.
- Za deset odstotkov bodo zmanjšali stroške za raprezentanco, za nakup časopisov in revij, za tako imenovane «modre avtomobile» in za srečanja ter študijske pobude.
- Za pet odstotkov bodo zmanjšali stroške za nakup dobrin in uslug.
- Za pet odstotkov bodo znižali nakazila raznim ustanovam in s tem privarčevali 1.400 milijard lir.
- Za 40 milijard lir bodo znižali prispevke za ducat ustanov, med katerimi je tudi vsedržavni svet za raziskave.
- Za 20 odstotkov bodo znižali količino goriva za ogrevanje, ki so ga kupili leta 1980.

5. Krajevne ustanove:

- Deželam z rednim statutom bodo znižali od 45 na 18 odstotkov predvidene finančne sklade.
- Isto se bo zgodilo z deželami s posebnim statutom.
- Vlada bo obenem prvič v svoji «zgodovini» pozvala krajevne ustanove, naj sprejmejo podobne ukrepe kot jih je sprejela javna uprava.
- Za občine in pokrajine vlada določa, da morajo vse poviške v postavkah «aktivnih obresti» nakazati za izplačilo dolgov pred letom 1977, ki so bili do sedaj v breme države.

TISKOVNA KONFERENCA SEKRETARJA POKRAJINSKEGA KOMITEJA ZK KOSOVA MAHMUTA BAKALIJA V PRIŠTINI

VSI JUGOSLOVANSKI NARODI IN NARODNOSTI SO VELIKO PRISPEVALI ZA RAZVOJ KOSOVA

V neredih je izgubilo življenje 8 demonstrantov in en miličnik, ranjenih pa je bilo 75 demonstrantov in 131 pripadnikov javne varnosti - Enote JLA so samo varovale vitalne objekte

PRIŠTINA — Sekretar pokrajinskega komiteja ZK Kosova Mahmut Bakali se je včeraj pogovarjal s tujimi novinarji in je med drugim poudaril, da so vse, kar so dosegli v Kosovu, dosegli zahvaljujoč se prednostim socialističnega samoupravnega sistema, načelni politiki ZKJ, posebej o nacionalnem vprašanju in o vprašanju hitrejšega razvoja manj razvitih republik in pokrajin. Hiter razvoj so dosegli z angažiranjem samih delovnih ljudi Kosova, pa tudi z izjemno angažiranostjo in solidarnostjo celotne skupnosti vseh republik in pokrajin, vseh narodov in narodnosti Jugoslavije. V tej zvezi, je poudaril Bakali, je vsekakor treba omeniti tudi posebno angaziranje Socialistične republike Srbije, ki je ne samo prek sklada za razvoj nerazvitih, kamor sicer največ prispeva, ampak tudi prek mnogih drugih poti spodbujala, podpirala in pomagala pri razvoju Kosova.

Veliko zavzemanje jugoslovanske družbene skupnosti za hitrejši razvoj Kosova je Bakali med drugim argumentiral z naslednjimi podatki: v obdobju od leta 1961 do 1965 je Kosovo iz sklada za razvoj manj razvitih dobilo 405,3 milijona dinarjev oziroma 20,8 odstotka celotnih sredstev sklada. Že v naslednjem srednjeročnem obdobju je znesek, ki ga je Kosovo dobilo iz sklada, dosegel 2667,2 milijona dinarjev oziroma 30 odstotkov celotnih sredstev sklada. V obdobju od 1971 do 1975 je pokrajina iz sklada dobila 8101,6 milijona dinarjev. Udeležba Kosova pri sredstvih sklada se je povečala na 33,2 odstotka. V minulem srednjeročnem obdobju od 1976 do 1980 so za Kosovo iz sklada izločili 28.467 milijonov dinarjev ali 37,1 odstotka celotne višine sklada za razvoj manj razvitih republik in pokrajine Kosovo. Seveda je kljub vsemu naglemu in uspešnemu absolutnemu razvoju, po Bakalijevih besedah, Kosovo v relativnem smislu, če merimo po narodnem dohodku na prebivalca, še naprej najmanj razvito območje v Jugoslaviji.

Bratstvo in enotnost, je dejal Bakali, je bilo, je in bo vedno edino izhodišče, ki lahko zagotovi resnično enakopravnost, zaupanje in enotnost med vsemi narodi in narodnostmi Jugoslavije. Po svojem humanem bistvu je to edina alternativa demokratičnega življenja vseh narodov na večnacionalnem Balkanu zato je vsak tisti, pa naj bo katerekoli narodnosti, ki poskuša trositi mednacionalno mržnjo v jugoslovanski večnacionalni skupnosti vnaprej samega sebe ožigosal kot najbolj reakcionarno silo, ne samo v odnosu do drugega naroda, ampak tudi v odnosu do lastnega naroda ali narodnosti.

Sami veste, je rekel Bakali, da smo poskušali s političnimi sredstvi preprečiti sovražniku organiziranje demonstracij. V tem nismo popolnoma uspeli. Kljub temu smo s političnim delovanjem in kasnejšo uporabo sile oziroma angažiranjem organov samozaščite na podlagi ustavnih pristojnosti in odgovornosti pokrajine Kosovo uspeli ne samo likvidirati te namere, ampak tudi popolnoma izslediti vse sovražne sile. Da bi ne samo popolnoma onemogočili nemire, ampak tudi odstranili vse, kar je spodbujalo in organiziralo sovražne demonstracije, smo v Prištini, in nekaterih okoliških občinah uvedli nekakšno vrsto izrednega stanja. Uvedli smo ga, da bi lahko hitreje prišli do sovražnika, ne pa da bi omejevali življenje in delo delovnih ljudi in občanov.

Med organizatorji in pobudniki demonstracij so bili po Bakalijevih besedah, samo pripadniki albanskega naroda. V Prištini in drugih krajih v Kosovu je bilo ranjenih 75 ljudi, od tega je bilo 55 ranjenih s strelnim orožjem, 4 pripadniki organov varnosti so lažje, 127 pa je lažje ranjenih. Skupaj je v neredih izgubilo življenje 8 demonstrantov in en miličnik albanske narodnosti. To so, kot je rekel Bakali točni podatki. Do razlik v primerjavi s prejšnjimi izjavami o številu mrtvih je prišlo zaradi naurejenih podatkov.

Več udeležencev tiskovne konference je zanimalo dozdevno angažiranje JLA pri, kot so rekli, razganjanju demonstrantov.

Kot vam je znano, je odgovoril Bakali, so enote JLA v minulih dogodkih postopali v skladu z jugoslovanskimi zakoni in pravili vseljudske obrambe in družbene samozaščite. Armada je samo varovala vitalne objekte v mestih in nikjer ni noben vojak izstrelil naboja, niti niso streljali na vojake. Moram vam reči, je poudaril, da JLA deluje na enotnih temeljih, ker je vprašanje obrambe in varnosti v Jugoslaviji nedeljivo. Zagotavljam pa vam, da bomo, če bo katerikoli sovražnik kot agresor od zunaj poskušal ogroziti Jugoslavijo oziroma katerikoli njen del, uporabili celoten sistem vseljudske obrambe in družbene samozaščite, vključno tudi JLA. (dd)

FINANČNI ŠKANDALI NAČENJAJO TUDI NAJVIŠJE ČLANE ITALIJANSKEGA SODSTVA

UGO ZILLETTI JE PONUDIL ODSTOP Z MESTA PODPREDSEDNIKA VIŠJEGA SODNEGA SVETA

Sklep je sprejel potem ko so zanj sodniki izdali sodni poziv in izvedli stanovanjsko preiskavo na njegovem domu - Sumijo, da je podpiral finančnika Calvija

RIM — Na včerajšnjem zasedanju višjega sodnega sveta je podpredsednik Ugo Zilletti uradno ponudil svoj odstop. Člani sveta se bodo o sprejetju ali zavrnitvi njegovega sklepa izrekli šele v torek ali v sredo, ko se bo ponovnega zasedanja višjega sodnega sveta udeležil predsednik republike Pertini, ki je obenem tudi predsednik te inštitucije.

Ugo Zilletti

Kaže torej, da so škandali, ki pretresajo vso Italijo, načeli tudi najvišje člane italijanskega sodstva. Ugled Uga Zillettija je v veliki meri zasenčila predvčerajšnja odločitev milanskih sodnikov (ki vodijo preiskavo o ilegalnih finančnih poslih predsednika in lastnika pomembne bančne ustanove Banco Ambrosiano Roberta Calvija), ki so zanj izdali sodni poziv in izvedli stanovanjsko preiskavo na njegovem domu. Ista «sramota» je doletela tudi državnega pravdnika Maura Grestija.

In kaj naj bi pravzaprav oba zagrešila? Sodniki baje domnevajo, da sta, iz še nepojasnjenih razlogov, «krila» Calvija in omogočila, da so mu preiskovalci vrnili potni list, ki so mu ga bili zaplenili pred dvema letoma.

Calvi je bil namreč v središču pozornosti že več let zaradi svojih sumljivih poslov. Od navadnega uradnika se je namreč bliskovito povzpel do najvišjih in najuglednejših mest v italijanskem finančnem svetu. Bil je tudi prijatelj bankrotiranega Michela Sindone, postal je lastnik številnih podjetij in predvsem katoliških ustanov. V nekaj letih si je ustvaril ogromno bogastvo, predvsem po zaslugi drznih finančnih operacij, za katerimi so se po vsej verjetnosti skrivala pomembna politična pokroviteljstva.

Proti njemu je nastopila tudi osrednja italijanska banka, vendar so njena prizadevanja kmalu padla v vodo, ker je medtem nastal škandal (le golo naključje?), ki je privedel do odstopa guvernerja Paola Baffija in aretacije generalnega podravnatelja Maria Sarcinellija. S Calvijevim primerom se je nekaj časa ukvarjal tudi sodnik Mario Alessandrini ki ga je ubil komandos prime linee. Preobrat v preiskavi je pomenila stanovanjska preiskava na domu framasonskega voditelja Licia Gellija, leaderja lože P2, katera se je izkazala za pravo košaro pomembnih novic. Prav včeraj so namreč uvedli kar šest preiskav o raznih političnofinančnih škandalih na osnovi gradiva, ki so ga našli v Gellijevi vili v Arezzu.

In tako sta prišli na površje tudi imeni Grestija in Zillettija. Slednjemu je treba priznati, da je nemudoma ponudil svoj odstop s položaja, da bi, kot je sam dejal, dokazal svojo popolno nedolžnost. Vendar pa je malo verjetno, da bi preiskovalci storili tako pomembni korak, če ne bi bilo za to dovolj konkretnih razlogov ali vsaj sumov.

Forlanijev odgovor Leonidu Brežnjevu

RIM — Italija podpira zamisel o pogajanjih za nadzorstvo in omejevanje jedrskih raket srednjega dometa, a obenem poudarja načelo «vzporednosti», in sicer: zagovarja načelo, da morajo države NATO vzporedno s pogajanji nadaljevati s pobudami za uresničitev modernizacije evropskega raketnega sistema, da bi odpravile sedanje neravnovesje sil med vzhodnim in zahodnim taborom v Evropi.

To je v bistvu odgovor predsednika italijanske vlade Forlanija na poslanico, ki jo je Brežnjev poslal italijanski, podobno kot drugim zahodnim vladam. Kot znano je Brežnjev v svoji poslanici zahteval «zamrznitev» nameščanja novih raket srednjega dometa v Evropi in predlagal pogajanja o njihovem omejevanju. Forlani je Brežnjevu odgovoril šele sedaj, potem ko so zahodni zavezniki poiskali skupen odgovor na sovjetske predloge. V svojem pismu Forlani med drugim zagovarja zahodna stališča o poljski in afganistanski krizi. Glede prve Forlani napoveduje težke zaplete, če bi SZ neposredno vojaško posegla, glede Afganistana pa zahteva umik sovjetskih čet.

RIM — Pokazatelj industrijske proizvodnje v Italiji je padel v letošnjem januarju za 6,4 odst. v primerjavi z lanskim.

V Čilu pred stavko v rudniku «El teniente»

SANTIAGO DE CHILE — Če državna ustanova, ki upravlja bakrene rudnike v Čilu (Codelco) ne bo zadnjem trenutku ponudila kaj boljšega, bo 10.000 rudarjev bakrenega rudnika «El teniente» napovedalo prihodnji torek in v sredo splošno stavko. Stavkovno gibanje so sklenili v prejšnjih dneh na tajnih glasovanjih. Več kot 90 odst. članov osmih sindikatov se je izreklo za stavko.

Rudnik «El teniente» pridela na dan 850 ton bakra. Izgube zaradi stavke bi znašale dnevno 1.500.000 dolarjev. Rudnik ne razpolaga z zalogami.

DRŽAVNI PRAVDNIK OBVESTIL PRIZADETE O KAZENSKEM POSTOPKU

Vodstvo ANPAC in 37 pilotov morebiti na zatožni klopi

Zagovarjati bi se morali zaradi «neutemeljene stavke»

RIM — Pomočnik državnega pravdnika republike Giorgio Santacroce je obtožil za nekatere prekrške 13 sektorskih predstavnikov sindikalne organizacije ANPAC (Vsedržavno združenje pilotov civilnega letalstva) ter 37 pilotov Državni pravdnik je uvedel preiskavo v zvezi s stavko v civilnem letalstvu ter pozval prizadete, naj imenujejo svoje zagovornike.

Tožbe, ki jih bo Santacroce morebiti vložil zadevajo dve vrsti prekrškov. Sindikalni predstavniki ANPAC, člani vodstva in izvršnega odbora, so obtoženi, da so «dali pobudo, organizirali... protestno sindikalno manifestacijo kategorije pilotov rednih prog družb Alitalia in Ati. Protest je očitno neosnovan, pa tudi samovoljen ter škoduje koristim gospodarstva države, ker skuša onemogočiti redne letalske lete na državnih in mednarodnih progah z zaporo vseh letov na državnem ozemlju v času sedmih dni, začenši od 14. aprila letos». Druga napovedana obtožba pa se tiče «domnevnih nevarnih posledic» prisilnega vpoklica pilotov, kar naj bi vplivalo na pilote, da bi zavrnili vpoklice.

Piloti pa so obtoženi le prekinitve svoje dejavnosti v javni službi.

Kot smo že poročali, določeno število pilotov ni upoštevalo vpoklica ter ni prišlo v službo z izgovorom, da so bolni. Državni pravdnik je ukazal, naj jih pregledajo zaprisiženi zdravniki (policije in finančne straže). Nekateri so bili res bolni, drugih niso našli doma (čeprav bi morali biti), tretji pa so bili zdravi.

Spričo nenadne proglasitve stavke tehničnega osebja letov družbe Alitalia je minister Formica, da bi preprečil brisanje s sporeda nekaterih mednarodnih in medcelinskih letov zahteval, naj rimski prefekt izda prisilne vpeklice. To bo veljalo tudi za stevarde in stevardese, ki naj bi začeli stavkati danes opoldne.

Sindikat ANPAC je sklical tiskovno konferenco za danes ob 14. uri.

Vsi včeraj načrtovani leti so potekli brez motenj. Za danes je predvidenih 126 letov. V celoti pa so letala prepeljala dnevno le polovico potnikov kot je bilo to običajno ob velikonočnih praznikih (11.000 proti 21.000). Na letališčih pa niso zabeležili večje gneče.

Računski dvor je včeraj registriral delegatski dekret, ki zadeva Ustanovo pomožne službe letov, kar bo omogočilo konkretne ukrepe za dejavnost te ustanove. Ministrstvo za prevoze je tudi pripravilo nov zakonski osnutek o reformi generalnega ravnateljstva civilnega letalstva.

Glede odmevov na stavko pilotov, naj omenimo poziv KPI naj vlada nastopi z vso odločnostjo proti pobudi avtonomnih sindikatov, ker te pobude vedno bolj odkrito podpirajo desničarske sile.

Odkrili fašistični brlog

RIM — V okviru obširne akcije proti rimskim neofašistom, ki je že privedla v prejšnjih dneh do aretacije 52 skrajnežev, so včeraj odkrili v neki garaži pomembno skladišče orožja in drugega gradiva. Agenti Digos so zaplenili ogromno število ponarejenih osebnih izkaznic, naprav za ponarejanje potnih listov in avtomobilskih tablic, propagandne dokumentacije in veliko količino zlata in draguljev za več kot sto milijonov lir. Odkrili so tudi okoli trideset pušk in brzostrelk ter celo protitankovsko bazuko. Teroriste, ki so postavili skrivališče so baje že aretirali.

Obsežnost zaplenjenega orožja in gradiva dokazuje, da je bila rimska neofašistična celica, ki so jo dejansko docela razbili, zelo dobro organizirana in razvejena, medtem ko so sprva menili, da gre za dokaj spontani in naivni pojav desničarskega prevratništva.

V OSPREDJU CILJI POLITIKE NEUVRŠČENOSTI

BEOGRAD — *Predsednik predsedstva SFRJ Cvijetin Mijatović se je včeraj vrnil z obiska iz Zambije, Tanzanije in Zimbabveja. Po prihodu na letališče v Beograd je Mijatović izjavil, da so obiski omogočili vsestranske in zelo koristne pogovore z gostitelji, pa tudi s predstavniki osvobodilnih gibanj ljudstev Južne Afrike. Mijatović je povedal, da so bili sestanki prisrčni ter da je bilo za njih značilno iskreno prijateljstvo in spoštovanje.*

Cvijetin Mijatović je povedal, da so posebno pozornost namenili uspešnemu izvajanju ciljev politike neuvrščenosti. V pogovorih so po njegovih besedah ugotovili, da so pozitivni rezultati nedavne ministrske konference neuvrščenih v New Delhiju spodbudili pripravljenost neuvrščenih, da se širše in bolj konkretno angažirajo v uresničevanju politike neuvrščenosti.

Kot je povedal predsednik predsedstva SFRJ, so v pogovorih posebno pozornost namenili zaskrbljujočim razmeram na Jugu Afrike in prišli do skupne ugotovitve, da je nujna odločna akcija neuvrščenih držav ter angaziranje mednarodne skupnosti, da bi bolj dosledno izvajali sklepe OZN o Namibiji in afriškem jugu.

Seznanili so nas tudi z notranjim razvojem Zambije, Tanzanije in Zimbabveja. Tamkajšnji narodi izvajajo globoke družbenogospodarske preobrazbe, pri čemer je socializem poglavitna vizija. Pokazali so tudi veliko zanimanje za naše izkušnje pri razvoju socializma, je dejal Mijatović.

Med vrnitvijo v domovino smo se na povabilo predsednika Mengistuja nekaj ur zadržali v Adis Abebi. Ta čas smo izkoristili za prijateljsko izmenjavo mnenj o nadaljnji krepitvi dvostranskega sodelovanja in mednarodnih problemih, s katerimi se ukvarja gibanje neuvrščenih. Tudi ti pogovori so bili zelo koristni in jih bomo nadaljevali tudi v prihodnje.

Skratka, naš obisk v teh afriških državah je potrdil in okrepil dosedanje prijateljstvo in ustvaril še večjo možnost za nadaljnje širjenje dvostranskega sodelovanja. Vrnili smo se s prepričanjem o visokem ugledu Jugoslavije v tem pomembnem delu sveta. Zato smo lahko zadovoljni, vendar nas to dejstvo tudi zavezuje, je ob koncu poudaril predsednik predsedstva SFRJ Cvijetin Mijatović. (dd)

PO NEDOPUSTNEM MOLKU VLADNIH ORGANOV

SINDIKATI BODO ZAOSTRILI AKCIJO V OBRAMBO MILJSKE LADJEDELNICE

V sredo je na programu nova in še odločnejša delavska manifestacija - Zahteva po srečanju z ministrom De Michelisom

Od zadnje splošne stavke in mogočne manifestacije v mestnem središču v obrambo miljske ladjedelnice je poteklo že deset dni, nadaljnjih deset dni pa še manjka do trenutka, ko bo iz miljskega zaliva odplula zadnja ladja, ki jo je v miljski ladjedelnici naročil tržaški Lloyd. Na sredi med obema datumoma — 7. aprilom, ko je Trst enotno in odločno izpričal zahtevo, da se še zadnjo preostalo ladjedelnico v naših krajih ohrani pri življenju, in 27. aprilom, ko se zna zgoditi, da bodo zaradi pomanjkanja novih delovnih naročil dokončno zaklenili vrata miljskega obrata — pa še ni videti na obzorju zadovoljive rešitve. Nasprotno, vladni krogi s tem v zvezi še naprej spijo spanje pravičnega in jih očitno ni prebudil ne glasni nastop tržaškega delavstva, sindikatov, javnih upraviteljev in drugega prebivalstva na ulicah, ne nastop enotne tržaške delegacije v Rimu, kateri so predsedniki parlamentarnih skupin KPI, PSI in KD zagotovili, da bodo v parlamentu podprli posebni zakon v okviru reforme ladjedelstva, ki bi pomagal miljski ladjedelnici iz predsmrtne krize. Ustrezni zakonski osnutek pa bi bila morala predložiti vlada, toda tega še ni storila in v tem je njena velika krivda.

Te ugotovitve so bile srž tiskovne konference na sedežu sindikata kovinarjev pri Domju, ki so jo včeraj priredile tržaške sindikalne organizacije Gialuz za CGIL, Degrassi za CISL in Gasivoda za UIL so ostro obsodili nedopustno zadržanje vlade ter istočasno mlahavo, protislovno ter v določenih pogledih dvoumno zadržanje deželnih oblasti. V središču pozornosti je bil predvsem minister za državne soudeležbe De Michelis, ki se še ni odzval vabilu sindikatov na srečanje za rešitev vprašanja miljske ladjedelnice. Sindikalni predstavniki so tokrat uporabljali nenavadno ostre tone v označevanju neodgovornosti pristojnih organov ter obsojanju pomanjkanja politične volje. «Sindikalna zveza je sklenila, da bo tokrat nastopila z vso odločnostjo, da bi prišlo do srečanja z vladnimi predstavniki», je dejal med drugim Gialuz. «Dovolj nam je jalovih romanj v Rim, je za njim povzel Degrassi, zato bomo tokrat odgovorili z ostrejšimi akcijami». Sindikalni predstavnik UIL Gasivoda pa je prav tako dejal, da je «naše razočaranje in zagrenjenost danes večje kot je bilo 7. aprila in je zato treba enotno napeti vse sile, da Trst po tolikih izgubah končno le obvaruje industrijski obrat, kakršen je miljska ladjedelnica».

Vsa ta mnenja so bila v potrditev sklepa enotne sindikalne zveze CGIL, CISL in UIL, da se v sredo, 23. aprila priredi novo delavsko manifestacijo. Delavci ladjedelnice ter vseh drugih kategorij bodo spet stopili na mestne ulice s prvenstveno zahtevo po takojšnjem srečanju z ministrom De Michelisom in seveda z zahtevami, da se čimprej sprejme posebni zakon v okviru reforme ladjedelstva, da se sprejmejo področni načrti ter da se korenito sanira razmajani in škripajoči gospodarski položaj Trsta. Trst skratka ne bo dopustil, je bila osnovna poanta tiskovne konference, da bi mu odvzeli še enega zadnjih pomembnejših industrijskih obratov. In prav gotovo ne bo odgovornost sindikatov, je bilo še poudarjeno, če bi nadaljnji delavski protest zaobjel nepredvidljive razsežnosti.

Sindikalni predstavniki so tudi odločno zavrnili vsakršno polemiko, s katerimi bi želeli nekateri zamegliti prave odgovornosti za propad tržaškega ladjedelstva in še zlasti odgovornosti za imobilnost pri reševanju vsaj tistega, kar se še rešiti da.

Ob vseh mračnih ugotovitvah, ki smo jih slišali med včerajšnjo tiskovno konferenco, velja zabeležiti vsaj eno pozitivno noto. Slovenska senatorka Jelka Gerbec je namreč ravno včeraj sporočila, da je njen poseg pri ministrskem predsedniku Forlaniju, ter ministrih De Michelisu in Foschiju z zahtevo, da se podaljša dopolnilna blagajna za delavce ladjedelnice, le obrodil sadove. Kaže namreč, da je minister za delo Foschi podpisal podaljšanje dopolnilne blagajne. Sedaj se bo moral sindikat zavzeti, da bo odlok čimprej priromal v Trst iz počasnega in neokretnega rimskega birokratskega aparata. V sedanjem položaju ni mogoče dopuščati nadaljnjih zamud, je bilo poudarjeno, še manj pa določenih napak, kakršna je bila tista, da so v zaprašenih rimskih uradih kar za več mesecev zamenjevali miljsko ladjedelnico Alto Adriatico z istoimensko železarno.

Na koncu naj omenimo še sklep tržaške sindikalne zveze, da priredi tudi letos enotno prvomajsko manifestacijo. Položaj v Trstu terja najtesnejšo enotnost, je bilo rečeno. Prav takšno enotnost pa terja tudi sedržavni položaj, zato naj gre prav s Trsta spodbuden in konstruktiven zgled vsedržavni sindikalni zvezi, ki jo v zadnjem času hromijo hudi notranji spori, tako da obstaja nevarnost, da se delavskega praznika ne bo proslavljalo enotno. (dk)

PRED REFERENDUMI 17. MAJA

Včerajšnje odprtje kampanje je šlo mimo skoraj neopazno

Sestanek na prefekturi med predstavniki političnih sil

Včerajšnje odprtje volilne kampanje je šlo mimo skoraj neopazno, saj se stranke še niso angažirale v propagandni akciji okrog referendumov. Vse kaže, da bo celotna kampanja potekala bolj ali manj polglasno in da bo edini pravi boj potekal okrog vprašanja zakona o splavu, glede katerega je pričakovati vroče polemike, medtem ko so druga vprašanja, ki bodo predmet referendumov, še kar postranskega značaja in vsekakor taka, da se stranke okrog njih ne nameravajo preveč zavzeto angažirati.

Včeraj se je vsekakor odvijal prvi akt volilne kampanje, to je srečanje na prefekturi med predstavniki vseh strank in političnih sil, na katerem so se dogovarjali o samem poteku kampanje. Na sestanku, ki ga je vodil podprefekt dr. Ravalli, so poudarili nujnost, da se med kampanjo zagotovita miroljubno sožitje in demokratična strpnost.

V teku so tudi razne druge obveznosti birokratskega značaja, kot na primer pregled seznama volilnih upravičencev, medtem ko se bo razdeljevanje volilnih potrdil začelo prihodnji torek, zaključiti pa bi se moralo 5. maja, se pravi pičla dva tedna pred referendumi. Kdor ne bo prejel potrdila do tega datuma, se bo moral sam zglasiti na pristojnem volilnem uradu.

Glede delovanja strank pred referendumom beleži prvi dan volilne kampanje samo sestanek deželnih voditeljev KD, ki so se srečali v Tržiču pod predsedstvom deželnega tajnika Braide ter razpravljali o vprašanju splava. Na sestanku so soglasno potrdili že znano stališče KD: popolna podpora pobudi «gibanja za življenje» za odpravo obstoječega zakona o prekinitvi nosečnosti in torej poziv volivcem, naj na referendumu glasujejo «da».

Poziv vsem ženskam, naj na istem referendumu glasujejo «ne», pa je sprožil «kolektiv za zdravje žensk», ki se zavzema za ohranitev sedanje zakonodaje o splavu. Kolektiv organizira danes, ob 17. uri, na trgu pri Sv. Jakobu javno manifestacijo, da bi seznanilo ženske in sploh javno mnenje o nujnosti, da se zavrneta tako predlog «gibanja za življenje», kot tudi zahteva radikalcev po odpravi sedanje zakonodaje.

OB POPUSTIH OD 10 DO 70 OD STO

Še zadnji dan razprodaje knjig v Tržaški knjigarni

Obiskovalci Tržaške knjigarne bodo imeli samo še danes priložnost, da si nabavijo knjige po znižanih cenah. Danes se namreč konča razprodaja knjig, ki se je začela pred štirinajstimi dnevi, kar je za to našo ustanovo že dolgoleten in hvalevreden «običaj». Tržaška knjigarna skuša namreč tudi na ta način vzpostaviti ljubezen do branja pri našem človeku, saj dobro vemo, da je branje v sodobnem času močno «otežkočeno» tudi zaradi cen, ki jih imajo knjige. In prav zaradi tega se nemalokrat le s težavo odločimo za nakup zanimive izdaje, čeprav je tudi res, da strasten bralec ne gleda na ceno. Kljub temu pa je prav, da Tržaška knjigarna obrača svojo pozornost tudi na ostale bralce s tem, da nagradi zveste kupce, h kupovanju knjig pa vzpodbudi ostale.

Kot so nam v knjigarni v Ul. sv. Frančiška povedali, so imeli te dni precej prometa in veliko je bilo takih, ki si je dalo duška ob nakupu knjig. Naj povemo, da so popusti na posameznih knjigah dosegli tudi 70 od sto in čeprav je šlo pri tem samo za starejše izdaje, je kljub temu tak popust bil hvalevredna pobuda. Popusti pa so bili tudi na novejših tekstih, tako da je bila možnost izbire res velika.

Danes je torej še zadnji dan razprodaje knjig v Tržaški knjigarni. Čeprav je že precej tekstov pošlo, pa moramo opozoriti bralce, da je na policah še veliko takega kar si splača ogledati in seveda tudi nabaviti. Pa tudi skok v prenovljeno Tržaško knjigarno ne bo zaman, četudi ne kupimo nobene knjige, saj je venarle dobro, da smo seznanjeni s slovensko založniško dejavnostjo. In ob velikonočnih praznikih nam pride nakup knjige kar prav, saj je že stari in oguljeni rek, da je knjiga najlepše darilo in to tudi za otroke, ki se komaj uvajajo v branje.

Za knjigo Slovenska plemiška pisma

Prof. Pavletu Merkuju nagrada Vstajenje 1980

Komisija literarne nagrade VSTAJENJE, ki jo sestavljajo prof. Zorko Harej, prof. Martin Jevnikar, ravn. dr. Anton Kacin, pesnica Ljubka Šorli in prof. Zora Tavčar, se je sestala dne 15. aprila 1981 v Trstu in podelila literarno nagrado VSTAJENJE za leto 1980 prof. Pavletu Merkuju za knjigo Slovenska plemiška pisma, *ki je izšla pri ZTT v Trstu 1980.*

Komisija je takole utemeljila svojo odločitev: Prof. Pavle Merkù je s temi pismi odkril kos tržaške slovenske zgodovine in na novo osvetlil dosedanje mnenje slovenskih zgodovinarjev o rabi slovenščine v daljni dobi. Komisija je upoštevala tudi njegovo narodopisno in dialektološko delovanje v zamejstvu, predvsem v Beneški Sloveniji.

Denar za nagrado je poklonila Hranilnica in posojilnica na Opčinah.

Svečana podelitev nagrade bo v ponedeljek, 27. aprila 1981 ob 20.30 v Ul. Donizetti 3 pri Društvu slovenskih izobražencev.

V torek seja dolinskega občinskega sveta

V torek, 21. t.m., se bo sestal dolinski občinski svet, da bi nadaljeval razpravo o proračunu za leto 1981 in da bi obravnaval še druge točke na dnevnem redu, od katerih je še posebno pomembna odobritev popravljenega izvršilnega načrta za «supercesto» med Lakotiščem in Padričami.

Suplence za občinske otroške vrtce

Tržaška občina sporoča, da sprejema prošnje za suplence za šolsko leto 1981-82 v občinskih otroških vrtcih, po kriteriju, ki so navedeni v razpisu natečaja. Kopijo razpisa je mogoče dvigniti na tržaškem županstvu vsak dan od 11. ure do 12.30 v uradu za šolstvo, soba 107, kjer nudijo tudi vse potrebne informacije.

Prošnje na kolkovanem papirju je treba vložiti najkasneje do 12. ure 30. t.m.

OBČNI ZBOR KMETIJSKEGA KONZORCIJA

Tržaški kmetijski konzorcij obvešča svoje člane, da bo redni občni zbor 29. aprila 1981, v prvem sklicanju ob 18. uri in po potrebi v drugem sklicanju ob 18.30 istega dne, pri podružnici v Ronkah, Ul. Mazzini, za sklepe po členu štev. 2363 civilnega zakonika.

Prispevki

Namesto cvetja na grob Silvija Stoparja daruje družina Giovannija Segulina 25.000 lir za KD Ivan Grbec iz Škednja.

Včeraj - danes

Danes, SOBOTA, 18. aprila
KONRAD

Sonce vzide ob 6.14 in zatone ob 19.55. — Dolžina dneva 13.41. — Luna vzide ob 19.02 in zatone ob 6.16.

Jutri, NEDELJA, 19. aprila
VELIKA NOČ, EMA

Vreme včeraj: najvišja temperatura 10,7 stopinje, najnižja 3,2 stopinje, zračni tlak 1009,6 mb ustaljen, vlaga 37-odstotna, veter vzhodnik - severovzhodnik 56 km na uro, s posameznimi sunki do 87 km na uro, morje razgibano, temperatura morja 10,6 stopinje, padlo je 2,6 mm dežja.

ROJSTVA IN SMRTI

RODILI SO SE: Giuseppina Biancamano, Valentina Antonello, Monica Scolaris, Alice Zagar, Barbara Sisti.

UMRLI SO: 60-letna Neda Furlan, 72-letna Noemi Poli, 91-letna Maria Ribul vd. Petrocelli, 84-letna Giuseppina Tonizza vd. Manzione, 62-letni Renato Petronio, 85-letna Augusta Bencich, 75-letna Teresa Sossich por. Rovatti, 80-letna Maria Zago vd. Derin, 75-letna Ida Bais por. Toffoli, 59-letna Gioconda Cociancich por. Zacchigna.

DNEVNA SLUŽBA LEKARN
(od 8.30 do 20.30)
Ul. Ginnastica 6, Ul. Cavana 11, Ul. Alpi Giulie 2, Ul. S. Cilino 36.
(od 8.30 do 13. in od 16.00 do 20.30)
Ul. Dante 7, Ul. Dell'Istria 7.

NOČNA SLUŽBA LEKARN
(od 20.30 dalje)
Ul. Dante 7, Ul. Dell'Istria 7.

ZDRAVSTVENA DEŽURNA SLUŽBA

Nočna služba od 20.00 do 8. ure tel. 732-627, predpraznična od 14. do 21. ure in praznična od 8. do 20. ure, tel. 68-441.

LEKARNE V OKOLICI

Boljunec: tel. 228-124; Bazovica: tel. 226-165; Občine: tel. 211-001; Prosek: tel. 225-141; Božje polje Zgonik: tel. 225-596; Nabrežina: tel. 200-121; Sesljan: tel. 209-197; Žavlje: tel. 213-137; Milje: tel. 271-124

Čestitke

Danes stopata na novo življenjsko pot ALENKA MAŽER in VALNEO PETTIROSSO. Mnogo sreče in zadovoljstva jima želijo nona, nono ter teti z družinama.

Danes praznuje 20. pomlad DARIO VRABEC iz Prečnika. Vse najboljše mu želijo mama, tata, nona, sestre Lilijana, Valentina in Majda z družino ter bratec Franko.

BANCA DI CREDITO DI TRIESTE
TRŽAŠKA KREDITNA BANKA
S.P.A.
TRST - ULICA F. FILZI 10 ☎ 61-468

17. 4. 1981

Ameriški dolar	1077.—
Funt šterling	2.335.—
Irski funt šterling	1805.—
Švicarski frank	543.—
Francoski frank	208.—
Belgijski frank	29,50
Nemška marka	495.—
Avstrijski šiling	69,50
Kanadski dolar	900.—
Holandski florint	447.—
Danska krona	156.—
Švedska krona	227.—
Norveška krona	195.—
Drahma	19.—
Mali dinar	28,80
Veliki dinar	29.—

MENJALNICA
vseh tujih valut

18. 4. 1980 — 18. 4. 1981

Ob 1. obletnici smrti

Andreja Ražma

se ga spominjajo

SVOJCI

Bazovica, 18. aprila 1981

✚

Dne 16. aprila nas je zapustila naša draga

MARIJA CEPPI

Pogreb bo danes, 18. aprila, ob 13. uri iz mrtvašnice glavne bolnišnice v cerkev v Boljuncu.

Žalostno vest sporočajo mož, sinovi, hči, neveste, zet, vnuki, bratje, sestre in drugo sorodstvo

Trst, 18. aprila 1981
(Pogrebno podjetje Zimolo)

✚

Nenadoma nas je zapustila naša draga sestra in teta

SVETKA GRGIČ vd. MARC

Pogreb bo danes, 18. t.m., ob 15. uri iz hiše žalosti v bazovsko cerkev.

Žalostno vest sporočajo sestra Marija, nečaki Tonček, Darinka in Savica z družinama ter drugo sorodstvo

Bazovica, Sesljan, 18. aprila 1981

VAL SLABEGA VREMENA S SNEGOM IN BURJO JE ZAJEL TUDI NAŠO POKRAJINO

V eni noči iz tople pomladi v zimski mraz

Slabo vreme je povzročilo veliko težav in presenetilo tudi številne izletnike in turiste - Škoda na nasadih

Prejšnjo noč se je v deželi Furlaniji - Julijski krajini vreme nenadoma poslabšalo, to smo občutili še posebno v Trstu, kjer je burja pričela pihati z močnimi sunki do sto kilometrov na uro. Temperatura se je približala ničli in na Krasu je sneg pobelil hiše, ceste in zelene travnike. V nekaj urah je toplomer padel za dobrih 18 stopinj, nekaj ur pa je bil pravi snežni metež, kot v najhujši zimi.

Letošnja pomlad je bila topla in sončna, še pred nekaj dnevi so se ljudje ob morju sončili v kopalkah in vse je kazalo, da bomo letošnjo veliko noč prebili v znamenju lepega vremena. Kot kaže, pa ne bo tako, čeprav je res, da so hitra vremenska poslabšanja za pomlad običajna in same statistike ugotavljajo, da sneg za veliko noč ni nekaj izrednega. Mimo statistik pa nas je sinočnje in včerajšnje vreme presenetilo. Iz omar smo morali ponovno povleči plašče, obuti težje čevlje, okoli ušes pa je brilo kot za božič. Sneg in mraz bosta povzročila seveda določeno škodo, predvsem sadnemu drevju, ki je bilo v polnem cvetju. Škodi, ki jo bodo občutili kmetovalci, se pridružujejo še razne nevšečnosti za izletnike in turiste. Na obmejnih prehodih pri Lazaretu, na Škofijah in na Fernetičih so se nabrale včeraj dolge kolone avtomobilov in avtobusov jugoslovanskih zdomcev in nemških turistov. Na Fernetičih so prejšnjo noč čakali tudi do tri ure, čeprav so na obmejnem prehodu skoraj podvojili število delavcev. Jasno je, da je slabo vreme vsem otežkočilo delo in čakanje. Kdor je prišel iz Nemčije z rulotko, ali pa s čolnom, da bi prebil v Istri in v Dalmaciji nekaj dni dopusta, se je nenadoma znašel v snegu in zimski burji. Za nas, ki smo ostali doma, je bilo vse lažje, čeprav tako hitra vremenska poslabšanja nikakor niso prijetna, posebno če padajo strešniki s strehe in če ti burja na vrtu polomi najlepšo češnjo.

Kdor je šel včeraj zjutraj s Krasa na delo, je lahko na lastne oči videl, koliko dreves je bilo polomljenih.

Tudi na morju ni bilo drugače kot na Krasu, v tržaški luki so morali zato ladjam okrepiti priveze. Upati je torej treba, da bo val slabega vremena pojenjal in da bomo v nekaj dnevih ponovno odložili težke suknje v omare; tokrat do prihodnje zime...

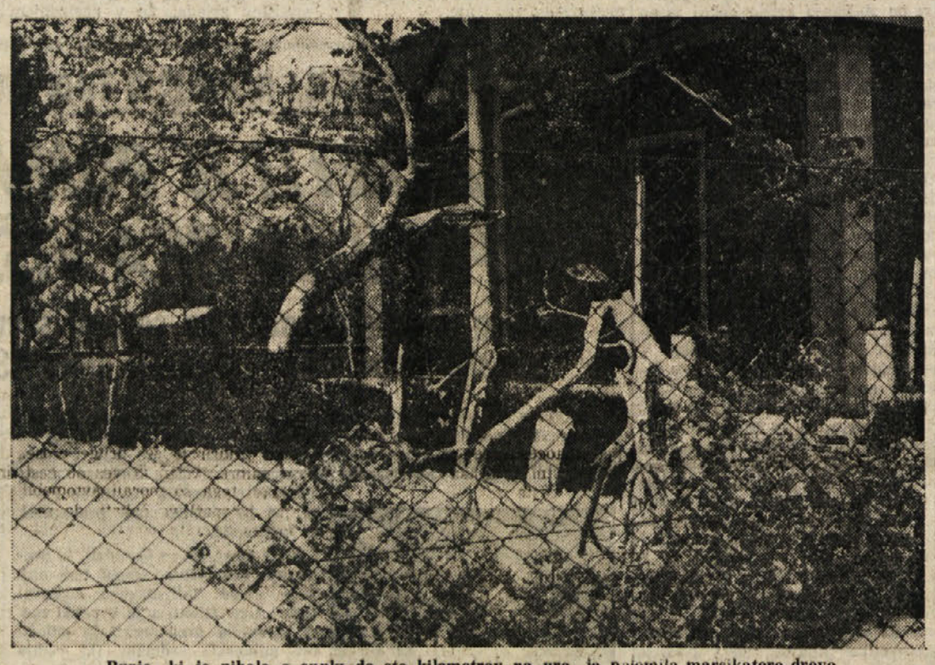

Burja, ki je pihala s sunki do sto kilometrov na uro, je polomila marsikatero drevo

Vabilo župana Škerka nedeljskim izletnikom

V našem dnevniku smo že večkrat pisali o problemu nedeljskih izletnikov, ki se prepogostokrat podajo na Kras brez pravega odnosa do narave in ljudi ter onesnažujejo okolje in oškodujejo zasebna zemljišča. V zvezi s tem vprašanjem je devinsko - nabrežinski župan Albin Škerk naslovil na nedeljske izletnike naslednje vabilo:

«Nastop lepega in toplega vremena privabi vsako leto v našo občino veliko izletnikov, ki želijo preživeti en dan v stiku z naravo. Narava je izjemna dragocenost, ki je last vse družbe. Dejstvo, da so nekateri gospodarsko odvisni od zemljišč, predpostavlja spoštovanje določenih osnovnih pravil družbene omike.

Zadnje čase je občina prejela veliko protestov zaradi poškodb travnikov, gozdov in njiv.

S tem v zvezi računamo na odgovornostni čut vseh, ki z izletom v našo občino pričajo o svoji ljubezni do narave in ki v duhu spoštovanja javnih in zasebnih zelenih področij, ne vdirajo na zemljišča, ki so namenjena gozdno - pastirskim dejavnostim. Na tak način pripomorejo k ohranitvi čistega okolja.»

Vabilo župana Škerka se zaključuje z dobrodošlico in s pozivom «Varujmo kraško okolje!»

Podvig v gostilni

Podvig ljubitelja javnih lokalov se je klavrno končal. Zaradi svoje evforije bo moral odgovarjati sodniku, saj je popolnoma pozabil na lepo vedenje.

Zgodilo se je prejšnjo noč okrog 23. ure, ko je 42-letni Glauco Turco vstopil v gostilno v Ul. della Guardia 14 z dvema prijateljema. V lokalu sta bila samo 48-letni gostilničar Giovanni Zavarise in njegova prijateljica, 44-letna Nives Fornasari. Turco je bil očitno dobre volje in je plačal pijačo za vse. Vendar, ko je Fornasarijeva zahtevala plačilo, je ta dejal, da je že vse plačal. Ob «nesporazumu» je možakar očitno izgubil živce in raztreščil kozarce, ki so bili na šanku. Na srečo ga je prijatelj, pomiril in odpeljal, vendar ko se je Turco odpravljal iz gostilne je zadel v vrata in se ranil v usta. Takoj se je vrnil v gostilno in se lotil Fornasarijeve, ki jo je vrgel na tla in bi ji mogoče storil še kaj, če ne bi prišli policijski agenti, ki so skušali moža pomiriti. Ta jih je začel v zameno zmerjati, tako da so ga policisti priprli zaradi obrekovanja in pijanosti.

Še prej pa so ga agenti pospremili do rdečega križa, kjer so bolničarji Turca pregledali in nudili prvo pomoč.

ZELO VELIKO DELA ZA GASILCE

Ob sneženju, dežju in burji s sunki nad 100 km na uro so imeli seveda tudi gasilci, mestni redarji in karabinjerji polne roke dela. Na srečo ni šlo za hujše nesreče, čeprav je bilo nevšečnosti veliko. Naj povemo samo, da so gasilci včeraj ponoči in čez dan posegli kakih osemdesetkrat, kar je svojevrsten rekord. Burja se za njihov trud seveda ni zmenila in je brila ves dan, tako da je marsikateri strešnik zletel s hiše, krušil se je omet s pročelij in tudi veje dreves so se lomile.

Močna burja je prizadejala precej škode tudi na napravah, kamor lepijo lepake za bližnjo kampanjo o referendumih. Tako je dobesedno odneslo tanko pločevino v ulicah Carpaccio, Molino a vento, in še kje, na Lonjerski cesti in na Trgu Vittorio Veneto. Omet je s hiš padal kar na parkirane avtomobile, prav tako strešniki in celo šipe, ki so se raztreščile ob močnih sunkih burje. Da o vejah dreves niti ne govorimo. Tako je v Ul. Denza izrulo drevo, ki je skoraj popolnoma uničilo parkirani avtomobil, v Ul. Vignola se je porušil neki stari zid in prav tako pokopal avtomobil, v Ul. Gortan pa so z nekega gradbišča kar letele deske in poškodovale precej parkiranih avtomobilov.

Skratka, prejšnjo noč gasilci niso imeli niti trenutka miru, pa niti včeraj dopoldan, saj so morali poseči v Ul. S. Cilino, kjer je majavo drevo pretrgalo žice za električni tok, v Ul. Sara Davis pa je drog z električnimi žicami skoraj padel na cesto. Na Kontovelu se je vnel dimnik neke hiše in hitri poseg gasilcev je preprečil grožnjo hujšega požara, v Ul. Flavia so kar leteli reklamni lepaki, itd. Tudi v pristanišču so imeli določene težave. Ladje so podkrepile vezi, na osmih je teklo delo čisto normalno, medtem ko so ga morali na drugih prekiniti, ali delno omejiti, tako da je bilo raztovarjanje zelo otežkočeno.

Na poveljstvu mestnih redarjev so nam tudi povedali, da niso stali križem rok. Velikokrat so morali poseči, vendar na srečo večjih nesreč ni bilo. Šlo je le za manjše trke, ki pa so vendarle do določene mere ohromili promet, zakrivili pa so jih po večini mopedisti, ki so zaradi močnih sunkov burje izgubili nadzorstvo nad svojimi vozili. Še najbolj nevarno je bilo ob mejnih prehodih z Jugoslavijo, kjer je plast snega močno ovirala promet, vendar ni prišlo do nesreč, tako da delavci Rdečega križa niso imeli nujnih posegov in se je zaradi slabega vremena prav malo ljudi zateklo na prvo pomoč.

Kljub slabemu vremenu in divjanju burje je bilo torej stanje pod nadzorstvom in razen gmotne škode na posameznih avtomobilih ni beležiti večjih nezgod.

Ob zasneženem križišču se zdi, da smo v zimskem času

Štirje znanci policije v Koroneju

Izvidnica letečega oddelka tržaške kvesture je aretirala štiri moške, ki so jih zaprli v koronejske zapore. Gre za 27-letnega Silvia Braica, ki mora presedeti v zaporu dve let iin dva meseca zaradi ropa in ponarejanja, 37-letnega Paola Rudescha, ki mora presedeti tri mesece in pet dni zaradi goljufije, Danieleja Pojanija (20 let), ki mora sedeti tri leta zaradi ropa in 44-letnega Armanda Saina, ki bo v zaporu pet mesecev zaradi pijanosti in obrekovanja policije.

Rajonski sveti

V sredo, 23. aprila, ob 20. uri se na sedežu v Ul. Caprin 18 sestane rajonski svet za Sv. Jakob.

POROČILO ODBORNIKA COLONIJA NA SEDEŽU KD

O skupnosti Alpe Adria in mednarodni vlogi Trsta

Brez sodelovanje z Vzhodom grozi mestu in deželi izolacija

Na sedežu tržaške KD v Palači Diana je bilo v sredo zvečer srečanje na temo «Sodelovanje med sosednimi deželami v delovni skupnosti Alpe Adria», o čemer je imel obširno poročilo deželni odbornik za načrtovanje in proračun Coloni. Po ugotovitvi, da pobude, kot so meddeželne delovne skupine, prispevajo na konkreten, pa čeprav ne spektakularen način k procesu evropske integracije, je Coloni orisal delovanje skupnosti Alpe Adria od njene ustanovitve leta 1978. Sodelovanje v tem okviru je že rodilo koristne rezultate, kot na primer sporazum o «zahodni osi» med severom in jugom skozi predor pod Monte Croce Carnico ter skupne pobude med pristanišči Trsta, Benetk, Kopra in Reke.

Glede vloge naše dežele v okviru Alpe Adrie je Coloni poudaril, da delovna skupnost uresničuje napotke iz osimskih sporazumov in iz sporazuma med Jugoslavijo in EGS ter konkretizira uravnovešeno vizijo vloge mostu, ki jo mora odigravati naša dežela. V tej vlogi pa se mora os med severom in jugom nujno dopolnjevati z osjo vzhod-zahod. Izven take vizije sta Trst in dežela obsojeni na izolacijo in emarginacijo, je poudaril deželni odbornik, ki je tudi polemiziral z Listo za Trst in županom Cecovinijem, ki se, kot znano, ogreva bolj za sodelovanje z Bavarsko kot s sosednjo Jugoslavijo.

Glede ciljev, ki si jih KD zastavlja za krepitev mednarodne vloge Trsta in dežele, je odbornik Coloni omenil ponovno financiranje zakona o Osimu in delovanje komisije Scotti, ki se bo sestala na svoji drugi seji 22. aprila v Rimu. V prvi vrsti pa bo KD — je dejal Coloni — skušala ustvariti čim širše soglasje okrog perspektiv mednarodne vloge mesta, ki mora usmeriti svojo pozornost tako proti severu kot proti vzhodu, če želi biti protagonist v Evropi in če hoče preprečiti, da bi jo drugi v tem prehiteli.

V teku štetje delovne sile

Statistični urad tržaške občine je te dni začel trimesečno preštevanje delovne sile, ki bi se bilo moralo začeti že prvi teden aprila, a so ga nato zaradi pomanjkanja ustreznih popisnih pol odložili. To kratno štetje je nekoliko drugačno od običajnega. Popisne pole vsebujejo določena vprašanja, ki so bila vključena z namenom, da bi podatki štetja služili tudi potrebam Evropske gospodarske skupnosti po spoznavanju delovnega tržišča na Tržaškem. Skupno bodo anketirali 1712 tržaških družin po reprezentančnem vzorcu.

● **Tržaška občina** sporoča, da bodo uradi za prijavo smrti odprti v ponedeljek, 20., in soboto, 25. aprila.

Kitajska prisotna na tržaškem velesejmu

V sredo se je predsednik tržaške velesejemske ustanove dr. Torresella sestal z generalnim direktorjem kitajske ustanove za uvoz in izvoz Wang Mingjunom, s katerim se je pogovarjal o problemih kitajske prisotnosti na letošnjem velesejmu. Kitajci bodo na velesejmu prikazali tiste proizvode, ki se bodo stekali v stalno skladišče kitajskega blaga, ki ga bodo v kratkem namestili v tržaškem pristanišču.

Gledališča

VERDI

Danes ob 17. uri šesta predstava opere «Mazepa» Čajkovskega za red S v vseh prostorih. Dirigent B. Bartoletti, režiser Giulio Chazalettes, zborovodja Andrea Giorgi. Nastopajo: Kari Nurmela (Mazepa), Paolo Washington (Kočubej), Ruggero Bondino (Andrej), Radmila Bakočević (Marija), Nora Jankovič (Ljubov) ter Dario Zerial, Angelo Nosotti in Franco Ricciardi.

Ostale predstave: v torek, 21., (F/E); v petek, 24., (H) in v torek, 28., (G).

V četrtek, 30. t.m., otvoritev spomladanske simfonične sezone. Na sporedu Haydnov Oratorij «Letni časi». Dirigent Gert Meditz, kot solisti bodo nastopili Eva Csapo, Josef Protcha in Karl Helm.

AVDITORIJ

Danes ob 20.30 komedija «Un sial per Carlotta». Glasba Nini Perno, režija Francesco Macedonio. V abonmaju odrezek 8 (red I sobota).

Razna obvestila

KD Rdeča zvezda — ŠK Kras prirejata na dvorišču vaške gostilne v Saležu **tradicionalni ples na velikonočni ponedeljek.** Spored: ob 16. uri odprtje kioskov s pijačo in jedačo; ob 17. uri nastop mešanega pevskega zbora KD Rdeča zvezda; od 18. ure dalje prosta zabava z ansamblom Lojzeta Furlana iz Zgonika. Vabljeni.

Kino

La Cappella Underground 18.00—20.00—22.00 «Simon del deserto in Las Hurdes», L. Bunuela.
Ariston 16.30—22.00 «Mamà compie cent'anni». Režija Carlos Saura. Geraldine Chaplin.
Eden 17.00 «Gente comune». Režija Robert Redford. Donald Sutherland, Mary Tyler Moore.
Ritz 16.30 «Asso». Adriano Celentano, E. Fenech.
Excelsior 16.30 «Dalle 9 alle 5 orario continuato». Janet Fonda.
Grattacielo 16.30 «Robin Hood». W. Disney.
Fenice 16.30 «Falchi della notte». Silvester Stallone. Prepovedan mladini pod 14. letom.
Aurora 16.30 «Il bambino e il grande cacciatore».
Cristallo 17.00 «Edizione speciale incontri ravvicinati del terzo tipo». P. Dreyfuss.
Vittorio Veneto 16.30 «Il bisbetico domato». A. Celentano, O. Muti.
Capitol 16.30 «Assassinio allo specchio». Agathe Christie.
Moderno 15.30 «La banchiera». Romy Schneider.
Lumiere 15.00 «Qua la mano». A. Celentano.
Mignon 16.30 «La cameriera seduce i villeggianti».
Nazionale 15.30 «Le super sexy mogli svedesi». Prepovedan mladini pod 18. letom.
Filodrammatico 14.30 «Labbra bagnate». Prepovedan mladini pod 18. letom.
Radio 16.30 «I porno incontri». Prepovedan mladini pod 18. letom.
Volta 16.00 «Chissà perchè capitano tutte a me». Bud Spencer.

SPDT

S P D T prireja na velikonočni ponedeljek, 20. aprila

planinski pohod v Brkine po slovenski transverzali od Materije do Motovuna

Izlet je z osebnimi avtomobili, zbirališče ob 8. uri pred spomenikom v Bazovici. Odhod z linijskim avtobusom ob 7.50 z glavne avtobusne postaje in ob 8.30 iz Bazovice.

Izleti

PD Slavec — Ricmanje - Log organizira 10. maja t.l. enodnevni izlet v Kumrovec (rojstno vas maršala Tita). Predviden je tudi ogled muzeja Antona Avguštinčiča, kosilo v hotelu «Matija Gubec» v Stubičkih Toplicah ter ogled kipa - spomenika in muzeja Matije Gubca. Odhod iz Ricmanj ob 6. uri (it. čas). Cena izleta 25.000 lir. Vpisovanje na sedežu društva od 21. do 28. t.m., od 20. do 21. ure

ŠK Kras, KD Kraški dom, KD Rdeča zvezda in VZPI - ANPI občin Zgonik in Repentabor obveščajo, da je na razpolago še nekaj prostih mest za izlet v Beograd. Vpisovanje: Srečko Budin - Saležu, tel. 229-252, Anica Kralj - Briščiki, tel. 227-327 ter Sonja Lazar Repen, tel. 227-229.

Mali oglasi

telefon (040) 79 46 72

IŠČEM v najem stanovanje v Trstu ali okolici. Po potrebi sprejmem morebitne stroške. Telefonirati na št. 410-372.

OSMICO je odprla Ada Kante - Frandoli Slivno 25. Toči belo in črno vino.

POMOČNICI za kuhinjo išče gostilna Pošta v Bazovici. Telefon 226-125.

USLUŽBENEC tvrdke Fiat proda 131 mirafiori — rabljen pet mesecev, prevoženih 8.000 km. Cena zelo ugodna, telefon 212-163.

HIŠNO pomočnico išče dvočlanska družina na Opčinah. Tel. 211-844.

OSMICO je odprl Lucijan Košuta (Šimčev) v Križu št. 202. Toči pristno belo in črno vino.

PRODAM rulotko «fend» 6,20 m letnik 1980 — čoln «solcio» 4 m - 25 KS «evinrude» s prikolico «eledi» 300 — kombi volkswagen - 9 prostorov v odličnem stanju ter gumijasti čoln 3,50 m z motorjem «volvo» 8,5 KS. Telefonirati na štev. 826-759.

17-LETNI fant išče zaposlitev kot vajenec v pekarni - slaščičarni. Telefon 228-701.

DELAVNICO za popravljanje gospodinjskih strojev je odprl Edvin Križmančič, Ul. G. D'Annunzio 71/A, telefon 775-713, in Prebeneg 840.

PRODAM fiat 128 special — letnik 1976 — z napravo za plin. Telefonirati na št. 22-92-24 po 21. uri.

SLAVNE moške parfeme Drakkar, Saint Laurent, Alain Delon, Bogart, L'altro uomo in Givenchy dobite tudi na Opčinah — «Kozmetika 90».

AFRIŠKA študenta iščeta opremljeno stanovanje ali sobo s souporabo kopalnice in kuhinje. Naslov Alphonsus (pri Longo) Ul. Gatteri 16, Trst.

OSMICO je odprl Rihard Živec — Koludrovca 14. Toči belo in črno vino.

PRODAM gumijast čoln kondor dolg približno 3 m — nosilnost 12 KS — Telefon 229-190.

LASER — odlično ohranjeno jadrnico ugodno prodam. Telefon 212-267

GOSTILNA na Krasu išče pomočnico za kuhinjo. Ponudbe poslati na upravo Primorskega dnevnika, Ul. Montecchi 6, pod šifro «Gostilna».

IŠČEMO resnega vajenca za pekarno in slaščičarno. Jerman, Ronke, Ul. Garibaldi, tel. 77106.

ZTT za razširitev svoje prodajne mreže v Trstu in Gorici išče moške/ženske za zunanje part time delo. Možnost zanimivega dodatnega zaslužka. Ponudbi po učinku. Interesenti naj se javijo na telefonsko številko 794672, interno 35, v četrtek, 23. aprila 1981, od 10. do 12. ter od 17. do 19. ure.

PRODAM po ugodni ceni ford escort letnik 1972 v dobrem stanju. Telefon 229-247 od 19. do 20. ure.

OSMICO je odprl Ivan Antonič v Cerovljah. Toči belo in črno vino

SLOVENSKI DEŽELNI ZAVOD ZA POKLICNO IZOBRAŽEVANJE

Sporočamo vsem kandidatom tečajev, da odpadejo lekcije zaradi velikonočnih praznikov v ponedeljek, 20. aprila.

TEČAJ ZA SPECIALIZACIJO PRIZADETIH OTROK

Obveščamo kandidate, da bo naslednje predavanje 24. aprila.

ŠOLSKO SKRBNIŠTVO V TRSTU

RAZPIS NATEČAJA

za podelitev štipendij za izpopolnjevanje v slovenskem jeziku in literaturi.

Republiški komite za vzgojo in izobraževanje ter telesno kulturo SR Slovenije

RAZPISUJE

v smislu 8. člena Osimske pogodbe

NATEČAJ

za podelitev šestih štipendij za študij in izpopolnitev slovenskega jezika in literature pri univerzi v Ljubljani za akademsko leto 1981-82.

Štipendije so namenjene pripravi in specializaciji učiteljev osnovnih in srednjih šol s slovenskim učnim jezikom v tržaški pokrajini ter tistih oseb, ki želijo poučevati na navedenih šolah. Višina štipendije znaša 52.200— din letno in se izplačuje v enakih mesečnih obrokih (po 5.800— din) od oktobra 1981 do junija 1982.

Prošnje za dodelitev zgoraj navedenih štipendij lahko vložijo pripadniki slovenske narodnostne skupine, ki imajo diplomo srednje šole ali višjo diplomo in tudi tisti, ki se šele pripravljajo za poklic v prosvetni stroki. Prošnje lahko vložijo tudi tisti, ki so že eno akademsko leto dobivali štipendijo in jim je za dokončanje študija potrebno še enoletno bivanje v Ljubljani. V takem primeru mora kandidat za štipendijo predložiti potrdilo o opravljenih izpitih.

Nekolkovane prošnje s kratkim življenjepisom prosilca in ustreznimi podatki o dokončanem študiju ter o dosedanji službi, naj prosilci vložé pri šolskem skrbništvu v Trstu do 30. aprila 1981. Izid razpisa bo pravočasno sporočen vsem udeležencem.

RAZPRODAJA KNJIG

v Tržaški knjigarni

ŠE DANES 18. T.M.

POPUSTI OD 10 DO 70%

Informacije SIP uporabnikom

TELEFONSKI RAČUNI

TERJATEV

Družba SIP opozarja svoje abonente, da je zapadel rok za poravnavo telefonskega računa za II. trimesečje v letu 1981 ter opozarja vse, ki računa še niso poravnali, da bodo zamudniki, ki bodo plačali v roku 30 dni po zapadlosti, dolžni le 50% kazni, ki jo pravilnik predvideva za tiste, ki telefonski račun poravnajo po omenjenem datumu. Za morebitna druga pojasnila naj se zainteresirani obrnejo na št. 187 — brezplačne usluge.

SIP Società Italiana per l'Esercizio Telefonico

OD 8. DO 10. MAJA V GORICI

Študijski posvet o kulturnih dobrinah na širšem Goriškem

Prireja ga pokrajinska uprava - Na otvoritveni slovesnosti bo prisoten tudi minister Oddo Biasini - Profesor Emilijan Cevc bo govoril o kulturnih spomenikih v Posočju

V zadnjem času je čutiti močnejšo prisotnost goriške pokrajinske uprave v kulturnem življenju na Goriškem. Pokrajinska uprava je tudi pobudnik študijskega srečanja o kulturnih dobrinah, ki bo od 8. do 10. maja v Gorici in ki se ga bo v uvodnem delu udeležil tudi minister za kulturne dobrine, poslanec Oddo Biasini.

Gre za svojevrstno prireditev, katere osnovni namen je seznaniti javnost s kulturnimi in zgodovinskimi spomeniki na območju širše Goriške, z arhivskim in muzejskim gradivom, ki je na razpolago tako občasnim obiskovalcem, kakor tudi tistim, ki se s preučevanjem preteklosti ukvarjajo iz študijskih ali drugih razlogov. Posebno pozornost bodo namenili obravnavi stanja posameznih kulturnih spomenikov ter vprašanju možnosti primerne obnove ter zaščite.

Posvet bo imel tudi rahlo mednarodni značaj, saj je svojo udeležbo napovedal tudi znani slovenski umetnostni zgodovinar, profesor Emilijan Cevc, ki bo govoril o kulturnih spomenikih v Posočju.

Študijsko srečanje bo v prostorih Attemsove palače na Kornu, pričelo pa se bo v petek, 8. maja, ob 17. uri z uvodnim govorom ministra Biasinija, s posegom deželnega odbornika Daria Barnabe, ki bo orisal vlogo dežele na področju kulture ter z uvodnim poročilom Sergia Tavana.

V soboto, 9. maja, bo na sporedu osem poročil ter razprava. Bianca M. Scarfi bo poročala o arheoloških najdbah, Gino Pavan o posegih nadzorništva za spomeniško varstvo na spomenikih in v pinakotekah, Marcello Finazzi bo govoril o knjižnicah, Mario Stanisci in Maria Iona o arhivih, pokrajinski odbornik Marino De Grassi pa o muzejih.

V popoldanskem času bodo na sporedu tri poročila in sicer Coroninijevo o Gorici, Luise Crusvar in Vanje Struklja o Tržiču in okolici ter Emilijana Cevca o kulturnih spomenikih v Posočju.

Zadnji dan študijskega posveta, to je v nedeljo, 10. maja, bodo posvetili obravnavi kulturne in zgodovinske preteklosti Gradeža (Mario Mirabella Roberti), Krmina in Brd (Giuseppe Bergamini) ter Gradišča in Furlanije (Maddalena Malni Pascoletti).

To je okvirni program prireditve, ki bo potekala v organizaciji in pod pokroviteljstvom pokrajinske uprave.

V Gorici zaključen simpozij zdravnikov

Zaključil se je včeraj tridnevni simpozij o uporabi ultrazvokov v porodniški medicini. Na njem so sodelovali kot poročevalci strokovnjaki iz več dežel sveta, na simpozij pa je prišlo več kot 350 zdravnikov, ki so se, kot so nam povedali, v Gorici zelo dobro počutili. Primarij goriškega porodniškega oddelka prof. Destro je novinarjem povedal, da je zelo zadovoljen nad uspehom seminarja in da je bilo moč tokrat prvič v Italiji izvedeti za nekatere novosti z zvezi z uporabo ultrazvokov, kar je v marsikateri drugi deželi znano že več časa.

TEŽAVE ZDAJ TUDI V BULLONERII EUROPEI

ZAENKRAT KOLEKTIVNI DOPUST MAJA PA DOPOLNILNA BLAGAJNA

Vzrok za tak ukrep je v občutenem padcu prodaje v zadnjih mesecih - Proizvodnjo naj bi skrčili za polovico - V podjetju zaposlenih nekaj nad 200 delavcev in uradnikov

Seznam podjetij, ki so se znašla v težavah, ali, ki so v takem položaju že dalj časa, se bo v prihodnjih dneh spet podaljšal. Od 21. do 24. aprila bodo prekinili proizvodnjo v tržiškem podjetju Bulloneria Europea, delavce in uradnike (nekaj nad 200) pa poslali na prisilen dopust, od konca maja pa naj bi v tovarni, uvedli dopolnilno blagajno v tolikšnem obsegu, da bi približno za polovico znižali redno mesečno proizvodnjo.

O nastalem položaju je bil govor na nedavnem srečanju med predstavniki tovarniškega sveta, sindikata kovinarjev in Intersinda (podjetje je namreč poldržavno) v Trstu, kjer so se dogovorili za uvedbo enotedenskega kolektivnega dopusta po veliki noči ter razpravljali o nadaljnjih ukrepih, ki bodo potrebni za premostitev predvidoma dolgotrajne krize, ki je nastala kot posledica občutnega zmanjšanja povpraševanja in prodaje.

30. aprila se bodo predstavniki sindikatov ter Intersinda vnovič sestali. Tedaj naj bi tudi sklepali o obsegu in poteku dopolnilne blagajne.

Včeraj popoldne so nam iz pisarne mestnega avtobusnega podjetja sporočili, da bo Ulica Brigata Re med Gorico in Ločnikom izjemoma odprta enosmerno za promet v sedanjih velikonočnih prazničnih dneh, tudi ker so delavci šli domov. Avtobus bo zaradi tega vozil v tisti smeri, ki bo dovoljena, ter se bo ustavljal na običajnih postajališčih. To le do torka.

Ustanovili bodo delniško družbo za upravo postajališča

Prihodnja seja goriškega občinskega sveta bo posvečena izključno vprašanjem, ki so v zvezi z goriškim gospodarstvom. To so sklenili na seji odbora, ki je bila v četrtek. Na isti seji so sklenili tudi predlagati občinskemu svetu ustanovitev delniške družbe za upravo obmejnega postajališča pri Štandrežu.

Na isti seji odbora so sprejeli sklep, da bodo tudi letos poskrbeli za poletne počitnice za starčke; te bodo v Gradežu. V prejšnjih dneh so mestni redarji imeli tudi vrsto koristnih sestankov z učitelji v zvezi z že tradicionalnim tečajem prometne vzgoje za šolarje.

Sklenili so tudi popraviti nekatere občinske stavbe v Ascolijevi ulici ter razpravljali o zemljiščih za zadružno stanovanjsko gradnjo.

Čestitke

VIDI za rojstni dan želijo vse najboljše in da bi se še mnogokrat videli v gorah, sovodenjski planinci. Enake želje tudi Rozani.

Razna obvestila

V torek, 21. aprila, bo davčni uslužbenec pobiral davke v Doberdobu in to od 8.30 do 12. ure v prostorih blizu občinske knjižnice.

Kino

Gorica

VERDI 18.00—22.00 «Asso». A. Celentano in E. Fenech. Barvni film.
CORSO 18.00—22.00 «Occhio alla penna». B. Spencer. Barvni film.
VITTORIA 18.00—22.00 «Ksynadu».

Tržič

PRINCIPE 18.00—22.00 «Assassinio allo specchio».
EXCELSIOR 16.30 — 22.00 «Camera d'albergo».

Nova Gorica in okolica

SOČA 18.00—20.00 «Mož imenovan tiger». Ameriški film. Nočni kino ob 22.00 «Doživljaji inštruktorja vožnje».
SVOBODA 18.00—20.00 «Manhattan». Ameriški film.
DESKLE 19.30 «Maščevanje človeka pajka». Ameriški film.

DEŽURNA LEKARNA V TRŽIČU
Danes ves dan in ponoči je v Tržiču dežurna lekarna Alla salute, Ul. C. Cosulich, tel. 72-480.

DEŽURNA LEKARNA V GORICI
Danes ves dan in ponoči je v Gorici dežurna lekarna San Giusto, Korzo Italia 244, tel. 83-538.

ZARADI OMEJITEV HITROSTI IN RAZNIH DEL

Sila otežena vožnja z avtomobilom na «dolgi» poti iz Gorice v Videm

Hitreje prideš iz Gorice v Videm po dolgem avtocestnem ovinku skozi Palmanovo - Mesec dni bo zaprta glavna cesta iz Gorice v Ločnik - Težave s prometom tudi pri Krminu zaradi gradnje železniškega nadvoza

Vožnja z avtomobilom iz Gorice v Videm postaja ob delavnikih naravnost nemogoča. Manj kot štirideset kilometrov dolgo pot moras skoro v celoti voziti s 50-kilometrsko hitrostjo, bodisi ker te na to prisilijo številne omejitve hitrosti, bodisi ker je na cesti ob delavnikih cela vrsta malih ali velikih tovornjakov, ki prevažajo ali odvažajo blago, iz številnih tovarn in trgovin ter skladišč, ki rastejo kot gobe po dežju v krajih ob tej cesti. Ne bomo odkrili Amerike, če bomo povedali, da pridemo iz Gorice v Videm hitreje, če potujemo po avtocesti, še posebej odkar je avtocestni priključek prišel do Tržaške ceste v Gorici.

Vožnja je postala od ponedeljka sem še bolj nevšečna, ker je zaprta glavna pot iz Gorice v Ločnik in je treba zaradi tega po številnih ovinkih. Poročali smo že, da so Ulico Brigata Re, glavno ulico iz Gorice v Ločnik, zaprli v ponedeljek, ker tu urejajo kanalizacijo. Dela pa bodo potekala počasi in na občini pravijo, da bo cesta zaprta kar mesec dni.

Pravzaprav potekajo vsa dela pri urejanju cestišča ob ločniškem mostu že veliko, preveliko časa. V drugih mestih opazimo kako gredo hitro taka dela, pri nas v Gorici pa se nikomur ne mudi. Že spet bomo avtomobilisti preklinjali zaradi dolgih ovinkov in mestni stražniki bodo morali urejati promet ter so zato odsotni na drugih brez dvoma važnih prometnih krajih.

Nekako na eni tretjini poti iz Gorice v Videm, pri Krminu, pa so v teku dela za gradnjo železniškega nadvoza nad državno cesto. Tudi tu je že več tednov precej neprodnosti in zastojev v prometu. Prejšnji dan so se tem nevšečnostim pridružile še druge. Posekali so namreč vrsto dreves ob cesti in zaradi tega so morali avtomobilisti spet potrpežljivo čakati, da so buldožerji s ceste odstranili debla in veje.

Tudi železniška povezava Foljan-Krmin, ki naj bi za borih nekaj kilometrov skrajšala razdaljo med Trstom in Avstrijo in s tem seveda odrezala Gorico, se je rodila pod nesrečno zvezdo. Pričeli so jo graditi že pred več kot dvajsetimi leti. Zgradili so najprej most čez Sočo, zatem nadvoze pri Foljanu, potem še nasipe v furlanski nižini, potem novo železniško postajo v Krminu, sedaj gradijo nadvoz pri Krminu. Ko bodo novo progo izročili namenu bodo najbrž šli med upokojence tisti funkcionarji italijanskih državnih železnic, ki so prišli v službo ko so novo železnico pričeli načrtovati. Najbrž bi v najbolj zakotni in zaostali afriški deželi desetkilometrsko železnico zgradili v krajšem času.

Železnico pa naj bi ojačili tudi na sedaj obstoječi progi med Gorico in Vidmom. O tem so se pogovarjali na goriškem županstvu z ministrom za prevoze Formico, ko je ta obiskal Gorico pred približno mesecem dni. In prav pred nekaj dnevi je Formica neki poslanki povedal, da je v državnem načrtu za železnice na razpolago precej milijard lir za podvojitev tirov na progi Gorica-Videm.

Občinski svet v Doberdobu proti uvedbi smrtne kazni

Doberdobski občinski svet je na izredni seji 30. marca, kjer so med drugim razpravljali tudi o razsodbi prizivnega sodišča v Catanzaru ter o zbiranju podpisov s strani misovske stranke za peticijo po uvedbi smrtne kazni, soglasno sprejel sledeči dokument:

Zbiranje podpisov s strani MSI za peticijo po uvedbi smrtne kazni v Italiji, je vzbudilo pozornost in vznemirilo vso demokratično javnost.

Uveljavitev smrtne kazni bi nedvomno pomenilo velik protizgodovinski korak nazaj k reakcionarni nazadnjaški logiki in vzpostavitvi strahovlade.

Cilj fašistične peticije je v tem, da se državne institucije pogreznejo v barbarske metode, v take metode, ki nas spominjajo na bližnjo preteklost fašističnega režima. Smrtna kazen se nedvomno povezuje s strategijo nasilja in ne more biti nikakor instrument za izbojevanje terorizma v Italiji, nasprotno, dala bi mu še večjo moč.

Doberdobski občinski svet odločno zavrača možnost vzpostavitve smrtne kazni in smatra zbiranje podpisov za izziv demokraciji in pravni omiki. Odgovor terorizmu lahko gre samo preko poti uveljavljanja pravičnejše družbe v okviru državnih institucij, ki si morajo sicer pridobiti večje zaupanje in podporo državljanov.

Občinski svet nadalje smatra, da je iniciativa fašistov nostalgična histerija, ki jo bodo demokratične sile znale nedvomno tudi tokrat zajeziti.

● **Pokrajinski solidarnostni odbor** za pomoč ljudstvu Salvadora obvešča, da so pri goriški hranilnici odprli tekoči račun št. 6736/20 v korist Demokratične revolucionarne fronte Salvadora. Zbrana sredstva bodo uporabili za nakup zdravil, zdravniške opreme in drugih osnovnih potrebščin.

NA SPOREDU BO 10. MAJA

Krvodajalci v Sovodnjah pripravljajo pohod

Člani sovodenjske sekcije krvodajalcev so se pred kratkim zbrali na družabnosti, kjer pa so se pomenili tudi o nalogah, ki jih bodo izpeljali v prihodnjih tednih in mesecih ter ocenili delovanje v lanskem letu. Tako so z zadovoljstvom ugotovili, da je darovalo kri kar 87 aktivnih članov, kar je vsekakor visoko poprečje. Na družabnosti so se pomenili tudi o organizaciji 2. pohoda krvodajalcev, ki bo na sporedu v nedeljo, 10. maja na območju sovodenjske občine ter o prazniku krvodajalcev, ki bo predvidoma v juniju na Peči in na katerega bodo povabili folklorno skupino iz Škofje Loke ter tamkajšnje društvo krvodajalcev.

Glede pohoda samega, bomo poročali v prihodnjih dneh, ko bo dodelan celoten program prireditve.

Denarna kazen za 84 kilogramov mesa tihotapskega izvora

900 tisoč lir kazni bo moral plačati 32-letni Rodolfo Secchi iz Gorice, Ul. Cappella 31, poleg tega pa še sodne stroške, zaradi tihotapljenja govejega mesa. 23. maja pred dvema letoma je finančna straža na mejnem prehodu v Solkanu ugotovila v Secchijevem avtomobilu 84 kilogramov svežega govejega mesa, deloma skritega pod sedeži, deloma pa drugje. Secchi bi moral takrat plačati 301 520 lir carine in drugih dajatev ter kazni. Tega pa ni storil. Finančna uprava je zato ubrala po zakonu predvideno pot ter Secchiju poslala zahtevo po vplačilu 1.350.000 lir ter seveda obenem poskrbela za prijavo sodišču. Menda je Secchi, tako namreč izhaja iz obravnave, vozil meso po nalogu tretje osebe.

ODPRTJE JUTRI

V Podturnu razstava starih fotografij

Center za valorizacijo ljudskih izročil v Podturnu v Gorici, pripravlja zanimivo razstavo starih fotografij Gorice, kjer bodo prvič pokazali doslej pozabljene in zanemarjene fotografije in posnetke, ki jih je iz pozabe iztrgal Roberto Elifani ter jih ustrezno pripravil za predstavitev. Razstavo bodo odprli jutri, ob 11. uri, v prostorih centra.

ZA ZAPAHI PODJETNA MLADOLETNIKA

IZ TRGOVINE ODNESLA RADIJSKE SPREJEMNIKE IN STEREO NAPRAVO

17-letni Danijel Belingar in 16-letni Marko Ščuka naj bi podoben podvig opravila že 2. aprila letos Menda sta imela na razpolago ključ trgovine

Od včeraj se nahajata v tržaškem zaporu za mladoletne 17-letni Danijel Belingar iz Nove Gorice ter 16-letni Marko Ščuka, prav tako iz Nove Gorice pod obtožbo kraje z obtežilnimi okoliščinami. Tretjemu članu tatinske tolpe pa je menda, na podlagi izjav zgoraj omenjenih, že prišla na sled milica v Novi Gorici, Belingarja in Ščuko so prijeli v četrtek, nekaj po 23. uri, v Ulici del Santo v Gorici, potem ko sta skušala pobegniti z ukradenim blagom, ki sta ga malo prej izmaknila v trgovini Degenhardt v Carducijevi ulici. Okoliščine vloma, predvsem pa kako sta lahko prišla v notranjost še niso povsem pojasnjene, domnevajo pa, da sta se fanta poslužila ključa, ki naj bi ga pred kakšnim mesecem našla na tleh v omenjeni trgovini. Izgleda tudi, da je trojica — Belingar in Ščuka ter neka tretja, prav tako mladoletna oseba iz Nove Gorice — že pred petnajstimi dnevi opravila podoben podvig ter ukradla nekaj blaga, del katerega so menda že našli (v sodelovanju z organi pregona v Novi Gorici) na domu enega od aretiranih, oziroma osumljenih oseb. Po uspešnem podvigu ponoči 2. aprila, so fantje v četrtek spet poskušali srečo, vendar jim je spodletelo, kajti njihov nočni obisk ni bil neopažen. Belingar in Ščuka sta v prvem trenutku uspela pobegniti ter s sabo odnesti tudi nekaj radijskih sprejemnikov ter stereo napravo (v vrednosti okrog 2 milijona lir) vendar so ju, kmalu zatem, ko je na kraj prispela tudi policijska obhodnica izsledili ter prijeli v Ulici del Santo.

Prijavil je krajo avtomobila - niso mu verjeli

Prijavil je krajo avtomobila, preiskovalci pa mu niso verjeli ter so ga prijavili sodišču. To je zgodba 20-letnega Sicilijanca Maria Barbagalla, doma iz kraja Arcireale v pokrajini Catania, sicer pa bivajočega v našem mestu, v penzionu Driussi v Ulici Duca d'Aosta.

Dogodek, ki je imel epilog pred goriškim okrajnim sodiščem, naj bi se pripetil 8. decembra lani, ob Andrejevem sejmu. Barbagallo, ki je menda dobro znan goriškim mestnim redarjem zaradi pogostih prometnih prekrškov, naj bi parkiral avtomobil (alfa romeo 2000, ki je sicer last brata) na desni strani Verdijevega korza, v bližini ljudskega vrta, kjer so bile takrat še nameščene stojnice in zabavišča. To naj bi se zgodilo okrog 17.30. Ob povratku — Barbagallo naj bi se medtem sprehodil med zabavišči — avtomobila ni bilo več.

Zato ni fantu preostalo drugega, kot da prijavi tatvino. Ob 18.15 je že na orožniški postaji v Ulici Sauro . . .

Je šlo res za krajo? Naslednjega dne so orožniki našli avtomobil na zasebnem parkirišču v Morellijevi ulici, s ključi v komandni plošči, iz vozila pa ni izginilo ničesar, niti radio, niti kasete. Barbagallo je takrat ugotovil samo, da mu je nekdo skoraj povsem izpraznil bencinski rezervoar. Si je torej fant celotno zadevo izmislil, ča ne bi plačal denarne kazni za prometni prekršek, ki naj bi ga zagrešil malo prej?

Tako ali drugače, sodnik ga je spoznal za krivega ter ga po priznanju olajševalnih okoliščin, obsodil na osem mesecev zapora pogojno in brez vpisa v kazenski list ter plačilo sodnih stroškov.

● **Goriški pešaci** so izbrali kar svojevrsten način proslavljanja velikonočnega praznika. Zbrali se bodo jutri ob 9. uri pred športnim igriščem na Rojcah in zatem bodo šli na ogled 10 kilometrov dolge poti po kateri se bo odvijal pohod goriškega septembra letošnjega 20. 9. V ponedeljek pa bodo goriški pešaci šli na tradicionalni pohod v Faro.

trgovinska zbornica za industrijo, obrtništvo in kmetijstvo gorica

Espomego

MEDNARODNI SEJEM

GORICA 24. APRILA - 3. MAJA 1981

Urnik: od delavnikov od 15. do 21. ure
Pred prazniki in na praznične dni od 10. do 22. ure

SEJMIŠČE gorizia esposizioni
Ul. della Barca 15 - Tel. 0481/33440

orgalfi

OBIŠČITE SEJEM

Stari bekači v Osapski dolini

V Osapski dolini je ob potoku še nekaj starih bekačev, s katerih so vinogradniki dobivali beke za vezanje trt

NOVICE Z VALUTNIH TRŽIŠČ

Uspešna ameriška vesoljska odprava je še bolj okrepila že močan dolar

Na valutnih tržiščih se je dolar spet okrepil in je tako dosegel zgodovinsko ceno nasproti liri. Vzroka za ta pojav naj bi bila pomiritev na Poljskem ter uspešno opravljena vesoljska odprava ZDA. Prav ta vesoljski podvig je vlil Američanom novega zaupanja v same sebe, kar se pozitivno odraža tudi pri kotaciji državne valute.

Druga važna novica je bila pocenitev zlata, ki je padlo na 473 dolarjev za unčo, potem pa se je ustalilo pri vrednosti 480 dolarjev za unčo. Dolarju sta sledila kanadski dolar in avstralski dolar, vse ostale valute pa so izgubile kak odstotek vrednosti nasproti dolarju. Tako sta izgubila marka in švicarski frank dva odstotka, italijanska lira pa še nekoliko več. Pocenile so se tudi druge plemenite kovine, cena platine pa je padla pod ceno zlata.

Dolar je še bolj porastel in je dosegel v četrtek vrednost 1087 lir, 2,18 marke, 1,99 šv. franka in 216 jenov, med jutranjimi sejami pa je veljal tudi 1091 lir ali 2,19 marke ter 2 švicarska franka. Pravijo, da je treba podražitev dolarja pripisati uspešnosti ameriške vesoljske odprave, poleg drugim dejavnikom kot sta relativna pomiritev na Poljskem ter v Salvadoru. V resnici komentirajo dopisniki iz Združenih držav, da so Američani doživeli po vrnitvi vesoljcev pravi prerod ter so nekako pridobili zaupanje v same sebe.

Na tej podlagi si je treba razlagati tudi čezmerno nakupovanje dolarja na tržiščih. Ta vesoljski podvig naj bi bil za poprečnega Američana prvi dokaz uspešnosti Reaganove politike. V resnici podpira dolar še vedno Federalna rezerva, ki vzdržuje in pospešuje visoke obresti prime rate. Kakor hitro so se te obresti pred nekaj tedni znižale, je tudi dolar padel na 1000-1010 lir.

Do kakega vidnejšega izboljšanja ameriškega gospodarskega stanja v resnici po Reaganovi izvolitvi še ni prišlo. Verjetno bodo operaterji in poslovni ljudje kmalu preverili upravičenost tako visoke vrednosti dolarja. Vsekakor ni težko dognati, da se je krepitev dolarja zaustavila pri vrednosti 2,2 marke in 2 švicarskih frankov. V srednjeevropskih bankah menijo, da je sedanja vrednost dolarja previsoka in ne odgovarja dejanskemu stanju ameriškega gospodarstva.

Zlato je nihalo ta teden med 470 in 490 dolarji za unčo, kar predstavlja štiri odstotke. Že prejšnji petek je zlato padlo pod prelomnico 500 dolarjev, ta teden pa se ni zgodilo nič tako posebnega, da bi se zlato podražilo. Po drugi strani se je dolar okrepil zaradi zgoraj omenjenih razlogov, kar je tudi potlačilo zlato navzdol.

Pocenile so se tudi ostale plemenite kovine, tako da je unča srebra veljala le 10,5 dolarja, unča platine pa celo manj kot enaka enota zlata. Obračunano v lirah, je cena zlata padla od 17.500 na 16.500 lir za gram, cena srebra od 410 na 380 lir za gram, cena platine pa celo od 18.000 na 16.200 lir za gram. Tudi zlatniki so se pocenili, tako da je veljal te dni angleški zlati funt le 185.000 lir.

Med ostalimi valutami se je podražil kanadski dolar (za 1,5 odst.), padle pa so skoraj vse ostale valute, vštevši nemško marko in švicarski frank, ki sta izgubila dva odstotka v odnosu do dolarja. Za isto vrednost je padel britanski funt, japonski jen pa je ostal na isti ravni kot prejšnji teden. Razmeroma dobro sta se obdržala tudi francoski frank in avstrijski šiling.

Italijanska lira je padla za dva odstotka in pol nasproti dolarju in je ostala navezana na nemško marko. Srednje razvrednotenje lire nasproti vsem trdnim valutam znaša tri četrtine odstotka. Glavni vzrok nezaupanja v italijansko valuto, visoka inflacija ter majhna produktivnost srednje delovne ure. Na splošno se v Italiji malo dela ter veliko stavka. Razumljivo je potem, da zato tudi lira ne more ostati dolgo navezana na trdne valute, kot sta marka in švicarski frank, kjer so delovni uspehi veliko boljši.

(srs)

NAKUPNA CENA TUJIH VALUT

	Trst 17.4.81	Celovec 16.4.81	Zürich 16.4.81	Beograd 17.4.81
Ameriški dolar	1070.—	15,15	1,99	31,65
Kanadski dolar	870.—	12,50	1,66	25,60
Nemška marka	492.—	698,50	91,16	1494,66
Holandski florint	444.—	629,50	82,29	1326,56
Belgijski frank	28,50	40,70	5,56	89,10
Danska krona	155.—	220.—	28,97	470,97
Švedska krona	227.—	319.—	42,09	675,53
Norveška krona	194.—	274,50	36,25	577,48
Francoski frank	207.—	295,50	36,60	638,80
Italijanska lira	—	1,40	1,85	3,11
Angleški funt	2300.—	32,76	4,29	70,02
Irski funt	1750.—	—	—	—
Švicarski frank	538.—	768.—	—	1612,02
Avstrijski šiling	69,50	—	12,89	211,47
Japonski jen	4,60	6,90	0,94	14,42
Avstralski dolar	1190.—	—	—	35,26
Španska peseta	11,90	17.—	2,25	35,89
Portugalski eskudo	19.—	23,50	3,39	—
Jug. dinar: mali	28,30	40.—	5,75	—
veliki	28,30	40.—	5,75	—
Grška drahma	19,50	27,50	—	59,91

VZHODNOEVROPSKE VALUTE V TRSTU 17. 4. 1981

Sovjetski rubelj	260.—
Poljski zlot	6.—
Češka krona	40,50
Madžarski forint	28,50
Romunski lej	26,80
Bolgarski lev	355.—
Turška lira	9,50

DRAGOCENE KOVINE

16. 4. 81	Nakup	Prodaja
ZLATO		
Milan (g)	16.900	17.100
ZLATO		
London (unča)	486 dol.	487
SREBRO		
Milan (kg)	391.300	400.400
PLATINA		
Milan (g)	16.350	16.650

BRUSELJ — V bogatem svetu, za kakršnega se povsem upravičeno smatra področje Evropske gospodarske skupnosti, je 30 milijonov revežev, kar je nič manj kot 20 odst. vsega prebivalstva. O tem govori poročilo, ki ga pripravlja ustrezna evropska komisija na osnovi študije, ki jo skupaj pripravljajo vlade držav članic. O gornjih podatkih se je zvedelo kaj več v krogih, ki so blizu omenjeni komisiji. Iz istih krogov se je zvedelo, da 10 milijonov ljudi s tega področja zasluži manj kot 40 odst. povprečnega dohodka.

OB ŠTIRIDESETLETNICI NACIFAŠISTIČNEGA NAPADA NA JUGOSLAVIJO (15)

Vse od marčnega prevrata je bila partija edina vsejugoslovanska organizirana sila

Jugoslovanski obrambni načrt in razporeditev vojaških sil - Vladajoči vrhovi buržoazne Jugoslavije niso hoteli vsenarodnega odpora proti napadalcu

PIŠE: STANISLAV RENKO

Plan «UNTERNEHMEN 25» je predvideval — kot smo že povedali — napad s prostora Gradec - Reka z ene strani, z druge pa z območja Sofije in vseboval 19 nemških divizij, 14 italijanskih, ki so pripadale II. armadi, koncentrirani ob jugoslovansko - italijanski meji.

«Imela je nalogo», piše za to armado Hotić, «da po nemškem prodoru s severa, preide v napad in nastopa proti jugovzhodu do linije Split - Jajce, medtem ko je deveta italijanska armada (8 divizij), ki je bila v Albaniji, imela nalogo, da zasede jugoslovansko - albansko mejo in prepreči vpad jugoslovanske vojske v Albanijo».

Letalske sile pa so bile: 1 500 nemških in 670 italijanskih borbenih letal.

Predvideni sta bili tudi dve nemški letalsko - desantni diviziji.

Skupna moč sovražnih sil, predvidenih za napad na Jugoslavijo in Grčijo, je bila 83 divizij, in sicer: 34 nemških, 44 italijanskih in 5 madžarskih, od katerih proti Jugoslaviji 24 nemških, 22 italijanskih in 5 madžarskih, a proti Grčiji 5 nemških in 22 italijanskih divizij. V rezervi nemške vrhovne komande pa je bilo še 5 divizij.

(Podatki se torej ne ujemajo povsem s tistimi iz Dedijerjeve «Zgodovine»).

JUGOSLOVANSKI OBRAMBNI PLAN «R—41». Jugoslavija je leta 1941 lahko mobilizirala 1.200.000 mož operativne in 500.000 mož rezervne vojske. Od tega je bilo do konca marca 1941 mobiliziranih 600.000 toda tako, da niti ena divizija ni bila popolnoma mobilizirana in sposobna za borbo. Po sestavi vlade gen. Simovića 30. marca je bilo ukazano tako imenovano «splošno aktiviranje», s tem da bo prvi dan «aktiviranja» šele 3. aprila. Tak sistem mobilizacije je terjal več časa. Organi oblasti, ki bi morali mobilizacijo izvajati, so bili paralizirani zaradi razdiralne sovražne propagande in raznih izdajalskih elementov v samem aparatu oblasti in izven njega, zlasti ko so se začele vojne operacije, tako da «aktiviranje» ni bilo izvršeno do konca v nobenem predelu Jugoslavije v celoti. Celo niti višji štabi, začenši od štaba divizije pa do vrhovne komande, ne le da niso bili kompletni, temveč mnogi od njih niso bili niti na svojih mestih, ki so jim bila določena z vojnim razporedom».

«Vojni plan jugoslovanske vojske «R—41» za obrambo pred fašistično agresijo je bil izdelan tako rekoč v zadnjem trenutku (marec 1941)», poudarja polk. M. Hotić.

«Slonel je na zamisli obrambe vseh front razen proti Albaniji, kjer je bila predvidena ofenziva skupaj z Grki z namenom, da se premagajo italijanske sile, da bi se v primeru močnejšega sovražnikovega pritiska jugoslovanska vojska lahko umaknila v Grčijo, kjer bi se skupaj z Grki in Britanci organizirala fronta».

«Za ta plan je bilo predvidenih 28 pehotnih divizij, 3 konjeniške divizije, 18 odredov (jakosti od 1 do 3 polkov, okrepljenih s topništvom, 16 polkov za posadke in druge manjše enote».

Na podlagi plana **«R—41»** so bile naloge posameznih armad sledeče:

Prva armadna skupina. Sestavljena je bila iz 4. in 7. armade. Njena naloga je bila, da s 4. armado (3 pehotne divizije in 1 odred) brani mejno fronto od Donjega Miholjca do Ormoža, a s 7. armado (2 pehotni diviziji in 3 odredi) fronto proti Avstriji in Italiji od Ormoža do Sušaka, kakor tudi jadransko obalo od Sušaka do Karlobaga.

Enote Primorskega armadnega področja (1 pehotna divizija, 2 odreda in komanda Boke Kotorske in Šibenika). Branijo jadransko obalo od Karlobaga do Budve. Njene enote bi morale ob začetku vojne z naglim udarcem zavzeti Zadar.

Druga armadna skupina. Sestavljali sta jo 1. in 2. armada. Braniti bi morala mejno fronto proti Madžarski do Donjega Miholjca.

Tretja armadna skupina, sestavljena iz 3. armade in čet 3. armadnega področja je imela nalogo, da izvrši ofenzivo proti Albaniji v smeri Tirane z namenom, da se čimprej združi z grško vojsko. Ostale enote te skupine pa bi morale braniti fronto proti Bolgariji od Dojranskega jezera do Krive Palanke in tudi proti Romuniji do Golubca na Donavi in od tod do Begejskega kanala.

Rezerve jugoslovanske vrhovne komande. Sestavljale so jo 4 divizije, razporejene okrog Sarajeva, Modriča, Stare Pazove in Mladenovca.

Letalstvo je razpolagalo s 315 letali, od katerih jih je bilo 50 zastarelih, in je imelo nalogo, da podpira operacije kopenske vojske, ščiti zaledje pred zračnimi napadi in bombardira sovražnikove cilje v obmejnih conah.

Mornarica je razpolagala z eno križarko, 4 rušilci, 4 podmornicami in 11 minopolagači in minolovci, 2 borbenima čolnoma več pomožnimi in šolskimi ladjami ter z okrog 150 hidroavioni. Njena naloga je bila obramba jadranske obale in sodelovanje pri napadu na Zadar. Komanda rečnega ladjevja je poveljevala vsem plovnim objektom na rekah in jezerih in je imela nalogo, pomagati pri operacijah kopenske vojske.

V zadnji četrtini svojega sestavka pa polk. Hotić navaja poglavitne poteze vsestranskega napada, ki se je zaključil z že omenjenim zajetjem vrhovnega štaba na Palah pri Sarajevu ter s podpisom brezpogojne kapitulacije v štabu 2. nemške armade 17. aprila.

O VZROKIH NAGLEGA KONCA APRILSKE VOJNE

O tem naglem koncu aprilske vojne je Kardelj med drugim zapisal:

«Vojna, ki jo je vodila stara Jugoslavija, ni trajala dolgo. Grehi njenih dobrih dvajset let so se zdaj maščevali. Vojska je odrekla, ljudske množice pa so bile zaradi dolgotrajne politike nacionalnega zatiranja, samovolje antidemokratičnih režimov, grobega ekonomskega izkoriščanja in omahljivosti marčnega režima deloma politično dezorientirane, deloma pa v takem položaju, da niso mogle priti do izraza, ker je njihovo iniciativo dušil sam sistem . . .».

«Vladajoči vrhovi buržoazne Jugoslavije niso hoteli vsenarodnega odpora proti agresorju. Zanje je bila aprilska vojna nujna cena, ki jo je bilo treba plačati zaradi bodočega zunanjepolitičnega položaja Jugoslavije. Toda težili so za tem, da bi bila ta cena čim hitreje plačana in da bi se sami čimprej razmestili v inozemstvu, v «junaški emigraciji», in pa v sodelovanju z okupatorjem. Edini problem, ki je do kraja mučil politične vrhove stare Jugoslavije — tako tiste v Beogradu, kakor tudi v Zagrebu in v Ljubljani — je bil: kako parali zirati delavsko gibanje in zadušiti demokratično vrenje v ljudskih množicah, kako preprečiti, da to gibanje ne bi postalo odločujoč politični faktor v deželi».

«Zato so pohiteli z direktno predajo oblasti okupatorju in njegovim kvizlingom, ki so bili zakoniti plod jugoslovanske buržoazne politike . . .».

«V teh dneh se je pokazalo, kakšen faktor je delavsko gibanje, če mu stoji na čelu zavestno organizirana sila, ki ve, kaj hoče. Taka sila je bila Komunistična partija Jugoslavije».

«Vse od marčnega prevrata dalje je bila Partija edina organizirana vsejugoslovanska politična sila, edini organizirani branilec skupnih interesov jugoslovanskih narodov. Prav zato je bila edina sposobna zajeti gibanje razočaranih ljudskih množic in ga organizirati za odpor proti fašističnemu agresorju . . .».

«In tako je bila prav KPJ edina sposobna pobrati iz blata zastavo nacionalne neodvisnosti narodov Jugoslavije, kamor jo je odvrgla izdajalska in strahopetna roka srbske, hrvaške in slovenske buržoazije in izbojevati tej zastavi zmago, ki je bila hkrati tudi zmaga socialnih in demokratičnih teženj delovnih ljudi naše dežele».

KONEC

Prekomorci po poteh boja in v Beograd v «Hišo cvetja»

Po programu dela domicilnih odborov I. in II. prekomorske brigade organiziramo 5-dnevni avtobusni izlet «Po poteh borcev prve in druge prekomorske brigade» v počastitev 40-letnice vstaje in Dneva mladosti 1981. Pot vodi iz Kopra v Jajce - Sarajevo - Titovo Užice - Beograd - Zagreb in spet Koper. V Beogradu bomo obiskali Hišo cvetja in se poklonili spominu maršala Tita.

Izlet organizira avtobusno podjetje Slavnik iz Kopra. Avtobus bo, če bo dovolj prijav, vozil na relacijah Nova Gorica - Ajdovščina - Postojna Ilirska Bistrica - Rupa, nadalje Nova Gorica - Štanjel - Kozina - Rupa in na relaciji Piran - Izola - Koper - Kozina - Rupa. Če pa bo dovolj prijav, tudi na relaciji Tolmin - Idrija - Kalce - Postojna - Rupa. Od tod dalje po predvideni poti.

Odhod avtobusov iz Gorice, Pirana in morda tudi Tolmina bo 30. maja ob 5. uri zjutraj. Kosilo bo v Bihaču in ogled muzeja I. zasedanja AVNOJ, nato nadaljevanje poti do Jajca. Naslednjega dne, 31. maja po zajtrku v Jajcu ogled muzeja II zasedanja AVNOJ, nato nadaljevanje poti v Sarajevo. Dne 1. junija po zajtrku v Sarajevu nadaljevanje poti v Titovo Užice, kjer bo ogled muzeja Užiške republike in nato nadaljevanje poti v Beograd. Na dan 2. junija obisk «Hiše cvetja» in poklonitev spominu pokojnega predsednika Tita, obisk muzeja 25. maj. Sledi izlet na Avalo in ogled drugih zanimivosti Beograda. Naslednjega dne, 3. junija vrnitev v Koper oziroma Novo Gorico.

Za prevoz, hrano in prenočišče bo vsak prispeval 4.440 N din, nosilci spomenice 1941 imajo popust 640 din, vojaški vojni invalidi pa 440 din, v kolikor pravočasno dostavijo knjižico za znižano vozninо.

Prijave za izlet bodo sprejemali na sedežih občinskih odborov ZZB v vseh primorskih občinah do 10 maja. Vplačila na naslov: Slavnik, Koper, Kidričeva 44 na žiro račun 51400-601-10308 za izlet v Beograd, rok zapade 10. maja. Prijave in vplačila za izletnike, ki živijo izven primorskih občin, pa bo sprejemal neposredno Slavnik iz Kopra na že omenjeni naslov Morebitne informacije se dobe pri tov. Ivici Župan pri Slavniku Koper, telefon 066-22660.

Priporočamo borcem prve in druge prekomorske brigade, ter svojcem padlih in umrlih borcev, da se udeležijo izleta in obiska Hiše cvetja v Beogradu. Hkrati vabimo tudi druge borce prekomorskih brigad in drugih prekomorskih enot ter borce in aktiviste OF na sploh, da se tega izleta udeležijo.

Domicilni odbor I. in II. prekomorske brigade

Čeprav je sovjetska motorizacija šele v povojih prihaja v določenih «punktih» Moskve do «gneče»

Zahodni svet že nekaj let tarejo neki skupni problemi. V mislih imamo energetsko krizo, ki je povzročila naglo dviganje cen gorivom. To je posredno privedlo do krčenja proizvodnje v avtomobilski industriji in v nekaterih ameriških tovarnah avtomobilov so odslovili tudi do 20 odstotkov delovnih moči. Nekoliko bolje, vendar ne preveč ni v Franciji in v Zahodni Nemčiji, v Turinu pa se prav tako ubadajo s težavami, saj tudi pri nas preživlja avtomobilska industrija hude dni. Z druge strani pa imamo težave po velikih mestih, kjer je promet prezasičen, saj se je motorizacija v nekaj desetletjih tako razbohotila, da duši sama sebe.

S temi problemi se doslej niso ubadali v Sovjetski zvezi in nekateri naši problemi postajajo njihovi šele sedaj. Prav te dni je prišlo v Moskvi do nekaterih razprav v zvezi z motorizacijo, seveda le v glavnem mestu dežele ter še deloma v Leningradu in kakem drugem velikem središču, kajti sicer sovjetski človek zares nima problemov glede motorizacije. Pravzaprav jih ima, vendar v nasprotnem smislu, kajti avtomobil je zanj še nekaj tako nedosegljivega, da pogosto o «štirih kolesih» šele sanja. In vendar . . .

O težavah v mestnem prometu v Moskvi je nedavno spregovoril šef prometne milice general Nozdrjakov, ki je Moskovčane «prosil, naj bodo disciplinirani». Za njim je obširneje govoril namestnik ministra za avtomobilsko industrijo Borzunov. Te dni pa je spregovoril «direktor sovjetskega zveznega znanstvenega zavoda za varnost cestnega prometa», najvišje ustanove pri ministrstvu za notranje zadeve. V mislih imamo polkovnika Žuljeva, ki je bil v svojih izvajanjih dokaj oster.

Že omenjeni Nozdrjakov je pojudaril, da v trenutkih, ko je promet najbolj živ, kroži po moskovskih ulicah okoli milijon vozil, katerim je treba dodati še od 70 do 80 tisoč avtomobilov, ki prispejo v glavno mesto z bližnjega podeželja. Pri tem velja poudariti, da so moskovske ulice v splošnem široke, nekateri bulvarji imajo tudi po osem, celo deset «stez». Vse je «po rusko» široko in obilno. In vendar se v nekaterih «punktih» promet «zavre», kot je rekel Nozdrjakov. Da bi temu odpomogli, so uvedli nove prometne znake, semaforizirali širše mestno področje, poleg tega je prometna milica opremljena z novimi radarskimi napravami, da bi se promet urejal tako, da bi bilo čim manj nesreč. Res je sicer, da moskovska policija sploh ne objavlja števila nesreč, vendar poznavalci razmer pravijo, da prometni incidenti nevarno naraščajo.

Da bi temu odpomogli, bodo uvedli še nove elektronske naprave in bodo tudi okrepili kontrolo ali bolje povedano jo zaostrili. In vendar je general Nozdrjakov, ki je govoril o vsem tem, poudaril, da «rezultatov, pravih uspehov ne bo, če ne bo prometne kulture, če uporabniki ceste, vozniki in pešci, ne bodo dovolj disciplinirani».

Kdor je kdajkoli obiskal Moskvo, se je prepričal, da avtomobilskega prometa v našem smislu, da one gneče, ki jo doživljamo sleherni dan mi, tam še ne poznajo. Verjetno je nikoli tudi ne bodo poznali, vendar pa to ne zaradi tega, ker bi ne prišli do naše avtomobilske gostote, pač pa zaradi dejstva, da so njihove ulice, vsaj kar zadeva Moskvo, široke in to celo v tako imenovanem starem delu mesta. Zato pa je moskovski vozač neverjetno drzen, saj se ne ozira preveč na prometne predpise in drvi po mestnih ulicah, kot bi vozil po dirkališču. Od tod številni incidenti, ki jih je omenjal Nozdrjakov.

Drugi moment, ki ga je v zvezi s tem vredno omeniti, je razmeroma cenen bencin. Seveda je ta cenenost relativna, ker jo moramo uskladiti s kupno močjo sovjetskega človeka, toda liter «super» stane 20 kopejk, to se pravi približno 250 lir v naši valuti. Še cenejši je normalen bencin.

Vse drugačne pa so številke, ko začnemo govoriti o ceni avtomobilov. Najnovejša «lada», ki jo vedno pogosteje srečujemo tudi na tržaških ulicah, saj prihajajo z njo številni jugoslovanski turisti, stane v Sovjetski zvezi nič manj kot 8000 rubljev «moskvič» stane 7500 rubljev, boljša «volga» pa kar 15.000 rubljev. To se pravi, da bo moral sovjetski človek delati dolgo let preden bo zbral toliko denarja, da bi si nabavi «moskviča» ali «lado», da ne govorimo o «volgi». In vendar sovjetske tovarne avtomobilov ne morejo zadovoljiti potreb trga. Sovjetski človek kupuje in kupuje, najpogosteje na kredit, pa čeprav mora čakati tudi leto ali dve preden pride na vrsto. In čeprav se sovjetska osebna vozila po dodelanosti ne morejo vedno kosati z vozili zahodnega sveta, strokovnjaki pravijo, da so to zelo dobra vozila, le da so preveč «žejna», da preveč pijejo, kar je za naše razmere vsekako negativna napaka.

Seveda pa je treba v zvezi s tem vzeti v poštev tudi zmogljivost sovjetske avtomobilske industrije. V Sovjetski zvezi imajo kar 36 tovarn avtomobilov, ki pa so lani vse skupaj dale na trg toliko vozil, kolikor bi jih bila mogla dati ena sama velika tovarna. Ne odkrivamo nikakršne novosti, če rečemo, da se določen tip vozila izplača le tedaj, če ga izdelajo v seriji več stotisoč kosov. Vseh 36 sovjetskih tovarn avtomobilov pa je lani dalo na trg 2 milijona 200.000 avtomobilov.

Posebnost sovjetske avtomobilske industrije je v primerjavi z zahodnim svetom tudi v tem, da skuša zadovoljiti predvsem potrebam po tovornih avtomobilih. In je lani dala na trg nad milijon tovornjakov in industrijskih vozil, osebnih vozil pa niti milijon 200 tisoč. Po letošnjih načrtih se bo proizvodnja nekoliko povečala, tako da bo prišlo tokrat na trg poldrugi milijon osebnih vozil in nekaj nad milijon tovornjakov.

Največ osebnih vozil bodo dale tovarne v Togliattigradu ob Volgi, ki so jo pred leti zgradili s pomočjo Fiatovih tehnikov in začeli izdelovati «lado» in «ziguli». Sedaj bodo tovarno že prenovili in posodobili.

In vendar lakota s tem še ne bo utešena, kajti Sovjetska zveza začenja pa čeprav z zamudo kakega desetletja posvečati motorizaciji veliko pozornost. Kot smo že v začetku omenili, prihaja v določenih «punktih» Moskve že do gneče. Preden bo prišlo do podobne gneče tudi drugod, pa bo minilo še veliko časa. In do tedaj bodo tovarne avtomobilov morale delati s polno paro.

RADIO TELEVIZIJA

ITALIJANSKA TV
Prvi kanal

10.00 «Lucia di Lammermoor» — drama v dveh dejanjih
11.50 Velike reke — dok. oddaja
12.30 Check-up zdravstvena oddaja
13.25 Vremenske razmere
13.30 DNEVNIK
14.00 «D'Artagnan» — TV nadalj.
14.30 Junaki Tihega oceana — film
16.00 Človek in zemlja — dok. oddaja
16.30 Happy days — TV film
17.00 DNEVNIK 1 — Flash
17.05 3, 2, 1 . . . Stik! — Posebna oddaja
18.40 90. minuta
19.00 Izžrebanje loterije
19.05 Nabožna oddaja
19.20 Eischied — TV film
19.45 Almanah in Vremenske razmere
20.00 DNEVNIK
20.35 Nabožna oddaja
21.00 Portret neznanega — dvodejanka Ob koncu DNEVNIK in Vremenske razmere

Drugi kanal

10.00 Gledališče ob sobotah «Dieci minuti di alibi»
11.45 Vabilo
12.30 Billy, lažnivec — TV film
13.00 DNEVNIK 2 — Ob 13. uri
13.30 DNEVNIK 2 — Tedenska oddaja za potrošnika
14.00 Šolska vzgoja: Odprta šola
14.30 Sobotne športne vesti Tenis
17.00 DNEVNIK 2 — Flash
17.05 «Il barattolo»
17.45 Iz evrovizije: Koncert
18.55 Izžrebanje loterije
19.00 DNEVNIK 2 — Dribbling Vremenske razmere
19.45 DNEVNIK 2
20.35 «La brace dei Biassoli» — zadnji del Danes pride na vrsto drugo nadaljevanje televizijske priredbe Tobinovega dela «La brace dei Biassoli». Na prizorišče prihajajo novi obrazi, ki ponovno oživljajo v spominu stare gospe Marie, ki v teh zadnjih dneh svojega življenja ponovno preživlja daljno dobo, ki jo je beležil njen spomin ali jo je vsrkalo njeno srce. In tako se pred njo pojavi gospa Albertina, koj za njo lepi Rodolfo. Gospa Maria se spomni njune poroke. In komaj gre spomin nanju mimo, je pred njenimi očmi uporni Oskar, sorodnik, ki so se ga otresali, ker da spravlja v nevarnost sloves njihove družine. Končno je tu že Alfeo, edini moški v družini Biassoli, tisti ki bo ponesel ime in sloves v bodočnost, toda prezgodnja smrt prekine to nadaljevanje generacije.
21.45 «Amici per la pelle» — film Ob koncu DNEVNIK 2 — Zadnje vesti

Tretji kanal

17.15 - 17.30 Kolesarske dirke
19.00 DNEVNIK 3
19.35 Programi tedna
20.05 Vsi na oder
20.40 Secret army — 1. del TV nadalj.
21.35 Beseda in podoba
22.20 DNEVNIK 3

JUGOSLOVANSKA TV
Ljubljana

10.10 Poročila
10.15 Minigodci v glasbeni deželi
10.25 Kapitan Kuk, slovaška pravljica
10.35 ZBIS: F. Rudolf — 40 zelenih slonov
10.55 Tehtnica za natančno tehtanje
11.25 Palčki nimajo pojma
11.55 Varstvo pri delu: Traktor Šele lani, ko smo beležili v kmetijstvu samo zaradi prevrnitva traktorja 38 smrtnih žrtev, se je ta problem bolj ostro zarezal v našo zavest. Letos je smrtna kosa še pogosteje kosila in zdi se, da je družba nemočna, da bi preprečila porast števila nezgod. Boleče je pri tem spoznanje, da je preprečitev nezgod, ne da bi bilo treba veliko — le upoštevati predpise o varstvu pri delu v kmetijstvu, ki so bili sprejeti in objavljeni v Uradnem listu SFRJ že pred 12 leti. V zadnji oddaji ciklusa o varstvu pri delu bomo torej kritično opozorili na vse nepravilnosti, ki v največji meri pripomorejo k tako žalostni bilanci.
12.10 Upor na rušilcu
12.40 Lanoux-Lorenzi: Emile Zola, francoska nadalj.
13.40 Poročila
16.25 Nogomet: Željezničar — Rijeka
18.20 Risanka
18.35 Poročila
18.40 Snežica in Rožica, vzhodno - nemški mladinski film Film Snežica in Rožica je posnet po istoimenski pravljici bratov Grimm. Pripoveduje nam o Snežici in Rožici, dveh lepih dekletih, ki živita skupaj z materjo — vdovo v dolini, iz katere so se že vsi izselili iz strahu pred zlobnim gozdnim duhom. V bližnji vasi sta na sejmu srečali dva čedna fanta — lovca. Ponudila sta se, da bosta raziskala, kaj je z zlim duhom. Njuna pot pa ni bila uspešna, saj ju je duh začaral v medveda in sokola. Spet bi se naj spremenila v pravo podobo, če bi ju kdo ljubil v živalski obliki. Kot v vseh pravljicah, se tudi v tej vse srečno konča.
19.50 Naš kraj
20.05 Zlata ptica
20.10 Risanka
20.24 TV nocoj
20.26 Zrno do zrna
20.30 TV DNEVNIK
20.55 Vreme
21.00 Zabavno - glasbena oddaja
21.55 Modne novosti
22.00 Cirkus
22.25 Korak s poti, ameriški film Film Korak s poti je eden najboljših filmov, ki so jih posneli za prikaz na TV ekranih. V bistvu gre za kriminalno komedijo, v kateri trije tovariši iz korejske vojne izkoristijo svoje veščine v zasebne namene. Lakota jih namreč sili v zločinska dejanja in po kratkem premisleku, sklenejo, da bodo oropali menjalnico v San Franciscu. Zgodba je vseskozi napeta, je pa tudi humoristično obarvana in čeprav vemo, da so se junaki filma lotili prepovedanih dejanj, se nam toliko prikupijo, da si ne moremo kaj, da bi ne bili na njihovi strani.
24.00 TV kažipot
24.20 Poročila

Koper

12.00 Veliki bazar — oddaja v službi potrošnika
17.25 Nogomet: Željezničar - Rijeka
19.00 Odprta meja
19.30 Visoki pritisk — glasbena oddaja
20.00 Risanke
20.15 TV D — Stičišče Dve minuti
20.30 Atila — film
21.45 TV D — Danes
21.55 Dulcima — film

Zagreb

13.35 Kovine in njih uporaba
18.35 TV koledar
18.45 Otroška predstava
19.45 Poezija: Mirjana Stefanović
21.00 Skrivnost zapuščenega mlina, angleški film

SVICA

15.40 Program za mladino
18.15 N . . . kot New Wave
20.40 «Una notte movimentata» — film

TRST A

7.00, 8.00, 10.00, 13.00, 14.00, 17.00, 19.00 Poročila; 7.20 Dobro jutro po naše; 8.10 Jutranji almanah; 9.00 Glasbena matineja; 10.10 Radijski koncert; 11.30 Beležka; 11.35 Paleta orkestrov; 12.00 «Bom naredu st'zdice, čjer so včas'b'le»; 12.30 Glasba po željah; 13.20 Glasba po željah; 14.10 Otroški kotiček: Tomi na obisku; 14.30 Gremo v kino; 14.40 Glasba od A do Z; 16.00 «Up naj vam bo zvest prijatelj, maestro!»; 16.30 Poslušali boste; 17.10 Mi in glasba: Slovenski zbori in vokalne skupine; 17.30 Na goriškem valu (ponovitev); 18.00 Felicita Vodopivec: «Hodi za menoj»; 18.35 Priljubljeni motivi; 18.45 Vera in naš čas.

KOPER
(Italijanski program)

8.30, 9.30, 10.30, 11.30, 12.30, 13.30, 14.30, 15.30, 16.30, 17.30, 18.30, 19.30 Poročila; 8.00 Glasba za dobro jutro; 9.32 Lucianovi dopisniki; 10.00 Plošča več, plošča manj; 10.15 Knjiga po radiu; 10.45 Mozaik, glasba in nasveti; 11.00 Z nami je . . .; 11.32 Kim, svet mladih; 12.05 Glasba po željah; 14.33 Srečanje z ...; 16.00 Istrski akvareli; 16.10 Veliki orkestri lahke glasbe; 17.00 Prah zvezd; 17.32 Crash; 17.55 Pismo iz . . .; 18.00 Poslušajmo jih skupaj; 18.32 - 20.30 Glasbeni vikend.

KOPER
(Slovenski program)

7.30, 8.25, 14.30, 15.30 Poročila; 7.00 Glasba za dobro jutro; 7.37 Kinospored; 14.00 Pregled dogodkov, najava sporeda; 14.05 Med rojaki v zamejstvu; 14.40 Zapojmo in zaigrajmo — spored domačih viž in napevov; 15.00 Moja generacija; 15.37 Glasbeni notes; 16.00 Dogodki in odmevi; 16.30 Glasba po željah; 17.00 Sobotni piknik; 17.15 Jugoton; 17.30 Primorski dnevnik; 17.45 Zabavna glasba in objave.

RADIO 1

7.00, 8.00, 10.00, 12.00, 13.00, 14.00, 15.00, 17.00, 19.00 Poročila; 6.00 Glasbena kombinacija; 9.00 Vikend; 10.03 Black-out; 10.40 Glasbeni program z Mino; 11.30 Cinecittà; 12.03 Vrt pozimi; 12.30 Kronika umora; 13.30 Olimp 2000; 14.03 Radiotaxi; 15.03 Bel papir; 19.30 Jazz; 20.00 Zdravstvena oddaja; 21.03 Glasba za Belle Epoque.

LJUBLJANA

7.00, 7.30, 9.00, 10.00, 11.00, 12.00, 13.00, 15.00, 20.00 Poročila; 7.50 Dobro jutro, otroci!; 9.08 Pionirski tednik; 10.05 Z radiom na poti; 10.40 Turistični napotki; 11.05 Pojo amaterski zbori; 11.30 Sobotna matineja; 12.05 Zapojmo pesem; 12.20 Po republikah in pokrajinah; 12.40 Zapojte z nami; 13.10 Godala v ritmu; 13.30 Kmetijski nasveti; 13.40 Veseli domači napevi; 14.00 Iz naših krajev — Iz naših sporedov; 14.30 Priporočajo vam . . .; 15.05 Glasbena panorama; 16.00 Dogodki in odmevi; 16.30 Zabavna glasba; 16.50 Radio danes, radio jutri!; 17.00 Vrtiljak; 19.00 Škatlica z godbo; 19.30 Mladi mladim; 20.30 Mladi mostovi; 20.55 Domovina je ena; 21.00 Sobotni zabavni večer; 22.00 Za prijetno razvedrilo; 22.30 Oddaja za naše izseljence; 24.00 Lirični utrinki; 24.10 Od tod do polnoči.

NAMIZNI TENIS — *Na SP v Novem Sadu*

Jugoslavija zapravila zmago proti Poljakom

Gladek poraz Italije v srečanju s ČSSR

NOVI SAD — Včerajšnji dan na svetovnem namiznoteniškem prvenstvu v Novem Sadu je bil dokaj razgiban. Kitajci pa so ostali v obeh konkurencah doslej še vedno nepremagani. V moški A skupini je presenetil izredno oster odpor Švedov proti Kitajcem, prav tako so morali tudi Japonci prepotiti sedem srajc, da so ugnali Angleže.

V B skupini so imeli včeraj naporen dan, saj so vse ekipe opravile po dva nastopa. Jugoslovani so razmeroma prepričljivo odpravili Sovjete, nato pa se jim je zataknilo proti Poljakom. Že v začetku so izgubljali proti njim s 4:1 in ko je kasneje že vse kazalo, da pri stanju 4:3 ni več rešitve, so se «plavi» nenadoma opomogli in uspelo jim je izenačiti. Zadnji dvoboj je bil izjemno napet, igrali so ga tri sete in Jugoslavija je imela celo match-žogo, katere pa ni izkoristila in tako je zmaga ostala Poljakom. Italijani so s čistim izidom predali tekmo Čehoslovakom.

IZIDI

A skupina

4. KOLO

Kitajska - ZRN 5:0, Švedska - Japonska 5:0, Juž. Koreja - Indonezija 5:0, Francija - Anglija 5:4.

5. KOLO

Kitajska - Švedska 5:3, Juž. Koreja - Francija 5:3, ZRN - Indonezija 5:0, Anglija - Japonska 4:5.

Lestvica: Kitajska 10, Japonska 8, Anglija in Francija 6, Švedska in Juž. Koreja 4, ZRN 2, Indonezija 0 točk.

B skupina

Poljska - Avstralija 5:0, Jugoslavija - SZ 5:2, ČSSR - Italija 5:0, Madžarska - Sev. Koreja 5:2, Poljska - Jugoslavija 5:4.

JUGOSLAVIJA — SZ 5:2

Kalinič - Dvorak 2:0, Kosanović - Burnasian 2:1, Šurbek - Ševčenko 2:0, Kalinič - Burnasian 1:2, Šurbek - Dvorak 2:0, Kosanović - Ševčenko 1:2, Šurbek - Burnasian 2:0.

ČSSR — ITALIJA 5:0

Dvoraček - Bargugli 2:0, Pansky - Troilo 2:1, Orlowski - Pero 2:0, Pansky - Bargugli 2:0, Dvoraček - Pero 2:1.

V ženskem tekmovanju so Jugoslovanke v 4. in 5. kolu naletele na premočne nasprotnice, v slabši kategoriji pa je razmeroma šibka Nova Zelandija gladko odpravila Italijo.

5. KOLO

A skupina

Kitajska - ČSSR 3:0, Madžarska - Hongkong 3:0, ZRN - Finska 3:0, Južna Koreja - Japonska 3:1.

Lestvica: Kitajska 10, Južna Koreja in ZRN 8, Madžarska 6, Japonska 4, ČSSR in Finska 2, Hongkong 0 točk.

B skupina

Francija - Indonezija 3:1, Romunija - Anglija 3:1, SZ - Jugoslavija 3:1, Sev. Koreja - Švedska 3:1.

Lestvica: Sev. Koreja 10, Romunija 6, Jugoslavija, Švedska in Anglija 4, Francija in Indonezija 0 točk.

ŠVEDSKA — JUGOSLAVIJA 3:0

Hellmann - Batinič 2:1, Lindblad - Perkučin 2:1, Batinič in Perkučin - Hernwall in Stromwall 0:2.

SZ — JUGOSLAVIJA 3:1

Popova - Perkučin 2:0, Antonian - Batinič 0:2, Popova in Antonian - Perkučin in Batinič 2:0, Popova - Batinič 2:0.

Italijanke v drugi skupini druge kategorije Novozelandkam niso bile enakovredne nasprotnice, le v srečaju dvojic so bile v začetku boljše, nato pa so popustile tudi tukaj.

NOVA ZELANDIJA — ITALIJA 3:0

Palmer - Cergol 2:0, Morris - Mauriello 2:0, Palmer in Morris - Cergol in Mauriello 2:1.

TENIS

Polfinale v Montecarlu

PANATTA — VILAS
CONNORS — TAROCZY

MONTECARLO — Argentinec Vilas, ki je včeraj premagal Čeha Smida, se bo danes spoprijel v polfinalu z Adrianom Panatto, medtem ko bosta igrala v drugem polfinalu Američan Connors, ki je v včerajšnjem četrtfinalu odpravil Francoza Noaha, in Madžar Taroczy, ki je premagal Argentinca Cana.

NOGOMET — PRIJATELJSKA TEKMA ITALIJA-NDR

Pred praznimi tribunami?

Kaže, da je za jutrišnje prijateljsko srečanje v Vidmu malo zanimanja - Prodali le 9.000 vstopnic - Danes postava «azzurrov»

TRICESIMO (VIDEM) — Vse kaže, da ni večjega zanimanja za jutrišnje prijateljsko nogometno srečanje v Vidmu med Italijo in NDR. Doslej so namreč prodali le bornih 9.000 vstopnic, kar seveda ni ohrabrujoče za ta, sicer pomemben športni dogodek. Italijanska reprezentanca namreč zelo poredkoma igra v naši deželi.

Kot pa je bilo pričakovati, je izbira datuma za to tekmo dokaj ponesrečena. Jutrišnji dan v Italiji seveda posvečajo družini in na ta dan tudi nogometna reprezentanca ni «toliko privlačna». S tem se je strinjal tudi sam Bearzot.

Tako ali drugače, «azzurri» se vestno pripravljajo za jutrišnji spopad z reprezentanco NDR, ki je v Videm odpotovala z naslednjimi nogometaši:

VRATARJA: Grapenthin (Jena) in Croy (Zvickau)

BRANILCI: Brauen (Jena), Schnuphase (Jena), Kurbjuweit (Jena), Frieloff (Dinamo Berlin), Dörner (Drezden), Schmuck (Dresden), Strozniak (Halle).

VEZNI IGRALCI: Häfner (Dresden), Steinbach (Magdeburg), Lindemann (Jena).

NAPADALCI: Hoffmann (Magdeburg), Riediger (Dinamo Berlin), Bielau (Jena) in Heun (Erfurt).

Po včerajšnjem treningu v Buii bodo «azzurri» danes zjutraj opravili še poslednje razgibalne vaje, nakar bo zvezni trener Enzo Bearzot sporočil uradno postavo, ki bo jutri igrala proti NDR.

PRIJATELJSKA TEKMA «UNDER 21»

Danes v Modeni Italija - NDR

MODENA — Danes se bosta v Modeni v prijateljski nogometni tekmi spoprijeli reprezentanci «under 21» Italije in NDR.

Vsako predvidevanje za to srečanje je dokaj težko, saj sodita obe reprezentanci med boljše v Evropi v tej kategoriji.

POSTAVI

ITALIJA: Zinetti, Cuttone, Contratto, Celestini, Pin, Cascione, Mariani, Mauro, Musella, Sclosa, Pellegrini.

NDR: Priess, Crämer, Rohde, Deunstedt, Zötzche, Jaumuskiewitz, Roth, Rudolph, Schulz, Minge, Gramer.

ZA TEKMO PROTI GRČIJI

Tudi Bajević in Jerković na Miljanićevem seznamu

Jugoslovanski zvezni nogometni trener Miljanić je včeraj objavil seznam 21 kandidatov za reprezentanco, ki bo 29. aprila v Splitu igrala izredno pomembno kvalifikacijsko srečanje za SP proti Grčiji. 22. kandidata pa bo Miljanić sporočil šele v ponedeljek. Verjetno pa bo le-ta Ivica Šurjak (Hajduk).

Na Miljanićevem seznamu sta tudi Jerković in Bajević, kar je seveda novost.

SEZNAM 21 KANDIDATOV

VRATARJI: Pantelić (Radnički), Marić (Velež), Simonović (Hajduk).

BRANILCI: Krmpotić (C. zvezda), Hrstić (Rijeka), Stojković (Partizan), Buljan (Hamburger), Primorac (Hajduk), Vorotović (Budučnost), Zajec (Dinamo).

VEZNI IGRALCI: Jerković (Zürich), Jerolimov (Rijeka), Šljivo (Liege), Mustedanagić (Dinamo), Petrović (C. zvezda), Slišković (Velež).

NAPADALCI: Halilhodžić (Velež), Pasić (Sarajevo), Bajević (AEK Atene), Šestić (C. zvezda) in Zlatko Vujović (Hajduk).

2. ITALIJANSKA LIGA

Že danes 30. kolo

Zaradi velikonočnih praznikov bodo že danes igrali 30. kolo druge italijanske nogometne lige.

DANAŠNJI SPORED (16.00)

Atalanta - Rimini; Catania - Verona; Cesena - Bari; Foggia - Milan; Genoa - Spal; LR Vicenza - Sampdoria; Lecce - Lazio; Monza - Taranto; Pescara - Pisa; Varese - Palermo.

Gentile, Graziani, Tardelli in drugi «azzurri» med včerajšnjim popoldanskim treningom v Buii (Telefoto AP)

ODBOJKA — NAŠE ŠESTERKE V RAZNIH PRVENSTVIH

Za drugoligaške borovke konec prvenstvenih bojev

Plave na petem mestu, Nabrežinke izpadle v C-1 ligo

Spet beležimo velik uspeh naših odbojkarskih ekip v višjih ligah. Od dvajsetih možnih točk, so jih osvojili kar štirinajst. Praznih rok so ostale le odbojkarice Sokola ter odbojkarji goriške Olympie in Juventine iz Štandreža.

Preteklo soboto se je končalo prvenstvo v ženski B ligi, s katerim ne moremo biti zadovoljni. Na končni lestvici je šesterka Bora Intereurope osvojila dobro peto mesto, ekipa Sokola pa bo v prihodnjem prvenstvu igrala v nižji C-1 ligi. Po izredno slabem prvem delu prvenstva, ko je ekipa iz Nabrežine zmagala samo enkrat, je kazalo, da si bodo varovanke trenerja Ušaja le zagotovile obstanek med drugoligaši. Za to pa žal ni zadostovalo niti pet zmag v preostalih devetih prvenstvenih nastopih in končni izkupiček 12 točk. To je seveda za slovensko odbojko velika izguba. Upati je le, da se v prihodnjem prvenstvu kakšna ekipa odpove drugoligaškemu prvenstvu, ali pa da tudi skupine v ženski konkurenci razširijo na 12 zastopnikov kot pri odbojkarjih. Glede tega zaenkrat še ni nič zanesljivega. Poudariti velja, da je v zadnjem kolu zmagal neposredni tekmec za obstanek Il Pellicano, ki je doma premagal Mogliano Veneto. Med obema novincema je bil, glede na bero točk in seveda tudi obstanku v B ligi, tokrat boljši Il Pellicano. Poleg Sokola smo v naši pokrajini izgubili tudi drugo šesterko Oma Zanardo, kar najbolje potrjuje, da je ta športna panoga v deželi v hudi krizi.

Kot smo že omenili, je Bor devetkrat zmagal in prav tolikokrat tudi potegnil krajši konec. Za ekipo, ki pospravi petdeset procentov točk se smatra, da je dosegla dober uspeh. Končni izkupiček pa bi lahko bil še boljši, ker se doma z Oma in Pellicanom ne bi smelo izgubiti. Prav zadnji prvenstveni nastopi so potrdili, da je borova šesterka sposobna zaigrati dobro in se enakovredno kosati tudi z najboljšimi ekipami.

Usoda moške vrste Bora JIK Banke pa bo znana šele 25. aprila. Zadnji nastop z Montecchiom je pokazal, da so naši fantje pred najhujšim samo zaradi spleta okoliščin in smole. Končni epilog pa tokrat ni odvisen od njih, ampak od razpletov na drugem igrišču, v obračunu med Montecchiom in neposrednim tekmecem Redentorejem. To pa pod pogojem, da borovci slavijo zmago v Fiume Venetu.

Spet moramo pohvaliti naše tri šesterke v C-2 ligi. Neposredni obračuni med našimi ekipami ter CUS iz Trsta so močno potegnili vodo na mlin goriške šesterke Fiat Comolli, ki ima še vedno 6 točk prednosti in s tem štiri kola pred koncem tudi zagotovljeno napredovanje. Porazi Olympie se nadaljujejo.

V ženski D ligi sta zmagali obe naši šesterki. Borovke so slavile četrto zaporedno zmago samo po treh setih igre. Njihovo trenutno dobro formo je okusil tudi drugouvrščeni Volley club. V odločilnem srečanju za obstanek je Sloga odpravila Olympic, toda ne brez težav. Drugič zapored je morala poražena z igrišča Juventina.

ŽENSKA B LIGA

IZIDI 18. ZADNJEGA KOLA

Spinea - Barribi Brescia	3:1
Oma Zanardo - Don Bosco	1:3
Pielle Immobiliare - Sokol	3:1
Il Pellicano - Mogliano V.	3:1
Pal. Schio - Bor Intereuropa	0:3

KONČNA LESTVICA

Pielle Immobiliare Cenate Sotto 30, Spinea 26, Mogliano Veneto in Don Bosco Padova 24, Bor Intereuropa 18, Barribi Brescia 16, Il Pellicano Fratte 14, Sokol 12, Pallavolo Schio in Oma Zanardo 8.

MOŠKA B LIGA

IZIDI 21. KOLA

Olimpia Karmak Bergamo - Calzaturificio 3 A Verona 3:1; Isola Scala - Legnago 3:0; S. Giorgio Mestre - Volley Videm 3:0; Redentore - Solaris 3:0; Pallavolo Mantova - Apies Fiume Veneto 3:0; Bor JIK Banka - Montecchio 3:0.

LESTVICA

Olimpia Karmak Bergamo 40, Calzaturificio 3 A Verona 34, Pallavolo Mantova 30, S. Giorgio Mestre 28, Legnago 24, Volley Videm 22, Apies Fiume Veneto in Pallavolo Isola Scala 20, Montecchio 14, Redentore 12, Bor JIK Banka 10, Solaris Trst 2.

PRIHODNJE 22 KOLO (25.4.)

Montecchio - Redentore, Solaris - Pallavolo Mantova, Calzaturificio 3 A - S. Giorgio, Apies Fiume Veneto - Bor JIK Banka, Volley Videm - Isola Scala, Legnago - Olimpia Karmak.

ŽENSKA C-2 LIGA

IZIDI 18. KOLA

Virtus Volley - Julia 0:3; Breg - Celinia 3:1; Rivignano - Cus Trst 0:3; Sloga - Intrepida 3:0; Vivil - Kontovel 1:3; Fiat Comolli - Fontanafredda 3:1.

LESTVICA

Fiat Comolli 34, Breg, Cus Trst in Sloga 28, Intrepida 20, Julia 18, Kontovel 16, Fontanagredda 12, Virtus Volley, Vivil in Celinia 8, Rivignano 6.

PRIHODNJE 19. KOLO (25.4.)

Fontanafredda - Vivil, Kontovel - Sloga, Rivignano - Intrepida, Cus Trst - Breg, Velinia - Virtus Volley, Julia - Fiat Gorica.

MOŠKA C-2 LIGA

IZIDI 18. KOLA

Olympia Gorica - Vivil 1:3; Rojalese - Libertas Turjak 3:0; Intrepida - Ginnastica Spilimbergo 3:1; Libertas Sacile - Consuledil 3:0; US Friuli - Fiat Comolli 3:2.

LESTVICA

Intrepida 32, Fiat Comolli Gorica 26, US Friuli in Vivil 24, Rojalese 22, Torriana Gradišče in Libertas Sacile 20, Gasilci Pordenon 16, Ginnastica Spilimbergo 14, Libertas Turjak 10, Consuledil 6, Olympia Gorica 0. (Gasilci iz Pordenona in Torriana iz Gradišča sta igrala tekmo manj).

Borovke v Vukovaru v močni konkurenci

V Vukovaru je v te[illegible] danes in jutri ženski odbojka[illegible]i turnir, katerega so priredili domači športniki v okviru proslav obletnice osvoboditve tega mesta. Zasedba na tem turnirju je dokaj močna, saj nastopata, poleg domačink, dve odlični jugoslovanski prvoligaški šesterki in sicer Crvena zvezda iz Beograda in zagrebška Mladost Monter. O kakovosti turnirja najbolje govori podatek, da nastopajo vse tri jugoslovanske ekipe z državnimi reprezentanti v svojih vrstah (skupaj jih je kar deset).

Razumljivo je, da bo naloga ŠZ Bor, ki bo četrti član tega turnirja, v Vukovaru izredno težka. Igrati proti takim nasprotnikom pa bo klub temu za naša dekleta izredna priložnost, da se spoznajo in pridejo v stik tudi z odbojko na višji kakovostni ravni. Sodelovanje na tem turnirju lahko zato prinese našim dekletom vrsto izredno koristnih izkušenj, s katerimi pa se lahko okoristi tudi vsa naša odbojka, saj pomeni rast katerekoli naše ekipe obenem tudi rast vse ostale zamejske odbojke.

PRIHODNJE 19. KOLO (25.4.)

Fiat Comolli - Gasilci Pordenon, Torriana - Libertas Sacile, Intrepida - Consuledil, Ginnastica Spilimbergo - Rojalese, Libertas Turjak - Olympia Gorica, Vivil - US Friuli.

ŽENSKA D LIGA

IZIDI 16. KOLA

Bor - Volley club 3:0; Inter 1904 - AUSA Pav 1:3; Sloga - Olympic 3:2; Julia - Solaris 1:3; Pieris - Lucinico 3:0.

LESTVICA

AUSA Pav 32, Volley club 26, Bor 24, Solaris 18, Lucinico 14, Julia in Pieris 12, Sloga 10, Olympic 8, Inter 1904 4.

PRIHODNJE 17. KOLO (25. in 26.4.)

Lucinico - Julia, Solaris - Sloga, Olympic - Inter 1904, AUSA Pav - Bor, Volley club Pieris.

MOŠKA D LIGA

IZIDI 16. KOLA

Libertas Krmin - Volley club 0:3; Cus Trst - Juventina 3:1; La Talpa - Solaris 3:0; Rozzol - Il Modulo, Pro Cervignano - Lucinico 3:1.

LESTVICA

Rozzol Trst 32, Volley club 28, Pro Cervignano 18, La Talpa in Juventina 16, Il Modulo 14, Libertas Krmin 12, Cus Trst 10, Lucinico 8, Solaris 6.

PRIHODNJE 17. KOLO (25.4.)

Lucinico - Rozzol, Il Modulo - La Talpa, Solaris - Cus Trst, Juventina - Libertas Krmin, Volley club - Pro Cervignano.

G. F.

ATLETIKA — *JUTRI V NOVI GORICI*

Najboljši atleti 6 držav na tradicionalnem mitingu

Italijani prisotni tudi s prvaki v skokih v višino

Najboljši atleti in atletinje šestih evropskih držav se bodo jutri v Novi Gorici pomerili v tradicionalnem atletskem mitingu, ki ga prireja tamkajšnji Atletski klub Nova Gorica pod pokroviteljstvom Splošnega gradbenega podjetja ob njegovi 30-letnici delovanja. Poleg najboljših jugoslovanskih reprezentantov se bodo na atletskih stezah pomerili še predstavniki Italije, Avstrije, Zahodne Nemčije, Bolgarije in Švedske. Prireditev se bo začela ob 10. uri po jugoslovanskem času.

Tekmovanje, ki pomeni otvoritev mednarodnih atletskih prireditev na prostem, bo obsegalo devet moških in pet ženskih disciplin. Moški bodo tekmovali v skokih v višino in daljavo, metih diska, krogle in kopja ter v tekih na 100, 200, 800 in 5.000 m, ženske pa v skokih v daljavo in višino ter v tekih na 100, 400, 800 in 1.500 m.

Od jugoslovanskih altetov se bodo mitinga udeležili, poleg najboljših domačinov, tudi Životić, Ivančić, Lazarević, Kopitar in skakalec Štekić. Italijani bodo ravno tako nastopili z izborom najboljših. Najboljšo kvaliteto pa bodo imeli v skakalcih v višino, saj bodo prisotni tudi prvaki Bruni, Di Giorgio in Bergamo. Tudi atleti iz drugih držav bodo na visoki kakovostni ravni. Tako velja omeniti tekača 400 m Bratanova iz Bolgarije, finalista na moskovski olimpiadi, ter rojaka Ivanova, prvaka na balkanskem prvenstvu v teku na 200 m.

RUDI PAVŠIČ

GIMNASTIKA

BIENNE (ŠVICA) — Iran se je Mehika zaradi organizacijskih težav odrekla organizaciji svetovnega gimnastičnega prvenstva, bo to letošnje tekmovanje zdaj prevzela Moskva, na sporedu pa bo od 20. do 27. novembra.

ODBOJKA

MOSKVA — Moskovski TSKA je v 43 letih sovjetskega državnega odbojkarskega prvenstva že dvajsetič osvojil naslov državnega prvaka. Ta naslov si je letos priboril po zadnji zmagi nad odeškim Politehnikom s 3:0.

TENIS

MESTRE — Od 15. do 21. junija letos bo v Mestrah mednarodni teniški turnir, na katerem bo nagradni sklad znašal 50 milijonov lir. Ta turnir bo na sporedu le teden dni pred tekmovanjem v Wimbledonu in bo veljal tudi za lestvico ATP.

TOTIP

1. — prvi	2	1
drugi	1	2
2. — prvi	X	X 1
drugi	1	2 X
3. — prvi	2	2
drugi	1	2
4. — prvi	1	X
drugi	1	2
5. — prvi	1	1 X
drugi	X	2 1
6. — prvi	2	1
drugi	1	X

Prosvetno društvo Briški grič iz Števerjana ter Krajevna skupnost s Huma, ob sodelovanju ZSKD in ZSŠDI, prirejata v nedeljo, 3. maja,

2. SPOMINSKI POHOD

Števerjan - Gonjače - Števerjan

ki bo speljan na dveh progah (10 in 20 km).

PRAVILNIK:

- *prireditev bo ob vsakem vremenu*
- *prijavijo se lahko posamezniki ali skupine*
- *vpisovanje bo od 8. do 9. ure na Dvoru*
- *vpisnina je 2.500 lir*
- *odhod izpred spomenika NOB ob 9.30*
- *čas pohoda ne sme presegati 3 ure za 10 km, oziroma 4 ure za 20 km*
- *nagrajevanje bo ob 13.30*
- *med potjo bodo delovale kontrole in okrepčevalnice*
- *prireditelji odklanjajo vsako odgovornost za morebitne nezgode ali nevšečnosti med pohodom*
- *vsi udeleženci bodo prejeli posebno spominsko kolajno*
- *5 najštevilnejših skupin bo dobilo spominske pokale*
- *pokale in plakete bodo dobili tudi najboljši na 20 kilometrski progi.*

NOGOMET — DANES 13. KOLO 2. AMATERSKE LIGE

BREG-VESNA: ODLOČILNI DERBI

Prvi so na robu izpada, drugi pa na pragu napredovanja

Zaradi velikonočnih praznikov bodo tekme 13. povratnega kola igrali že danes popoldne s pričetkom ob 16.30. Osrednja tekma današnjega zavrtljaja bo nedvomno derbi v Dolini med Bregom in Vesno. Ostali dve naši enajsterici Kras in Zarja gresta v goste, ki se borijo za obstanek v ligi. Veliko zanimanje pa vlada tudi za dvoboja Libertas - Costalunga in Giarizzole - Domio, izidi katerih znajo biti odločilni za zgornji oziroma spodnji del lestvice. Skratka, na današnjem zavrtljaju je na sporedu nekaj zanimivih direktnih dvobojev, ki so za ljubitelje nogometa res privlačni.

BREG — VESNA

Privlačen derbi, v katerem obe enajsterici računata na celotni izkupiček: brežani zaradi kočljivega položaja na lestvici, saj jim grozi nevarnost izpada, Vesna pa, ker hoče ostati na vrhu lestvice in s tem zagotovljen vstop v prvo amatersko ligo. Vsi pogoji torej za napet in vroč derbi, ki bo prav gotovo privabil okrog igrišča v Dolini veliko število navijačev. Kdo ima večje možnosti? Če pogledamo na lestvico, ima Vesna kar 20 točk več od Brega, kar pomeni, da Križani ne bi smeli imeti problemov, vendar ne smemo pozabiti, da Brežanom preti nevarnost izpada. Prav ta derbi zna biti za njih odločilen. Vesna je v zadnjih nastopih še kar zodovoljila. Spodrsljaj, ki ga je doživela proti Campanellam je morda le gola slučajnost. Brežani pa niso povsem zadovoljili. Breg je namreč v zadnjih devetih nastopih osvojil tri same točke. Na splošno pa so igrali plavi v povratnem delu prvenstva slabo, kar dokazujeta dve zmagi in tri remiji. Zadnjič je namreč zmagal Breg v tretjem povratnem kolu 1:2 proti Domiu 1. februarja v Dolini, v nedeljo prej, 25. januarja, 1:0 proti Opicini Supercaffè. Bolj kot za derbi gre tu za napredovanje, oziroma obstanek v ligi. Upati je le, da ne bo prišlo do grobe igre, kot tudi ne do izbruhov med navijači, kot smo večkrat priča, ko se srečata dve naši enajsterici. Res je, da napredovanje daje veselje, izpad pa povzroča potrtost, vendar je treba vse športno sprejeti in športno doseči, igrišče pa naj pokaže, katera ekipa je močnejša, saj v tem derbiju, ki bo obenem predzadnji v tem prvenstvu (v zadnjem kolu je še Breg - Zarja) je možen res vsak izid.

OPICINA SUPERCAFFE' — KRAS

Ekipa Krasa gre v goste enajsterici, ki se skuša izogniti izpadu, zaradi česar je razumljivo, da bodo morali Manzuttovi varovanci igrati precej zbrano in previdno. Domačini merijo na zmago, vsaj le-ta jim daje še nekaj upanja za obstanek v ligi. Kras, ki je v zadnjih nastopih dosegel dobre rezultate, bo seveda skušal preprečiti najhujše, to je poraz. Že točka bi predstavljala za Kras pozitiven nastop.

BAXTER — ZARJA

Zarjani, ki so v zadnjih dveh nastopih povsem razočarali (saj so v dveh tekmah poleg tega, da so ostali praznih rok, tudi dobili kar sedem golov) gredo v goste ekipi, ki si deli zadnje mesto z Opicino Supercaffè. Gostovanje Zarje zato ne bo lahko, saj je povsem razumljivo, da domačini jurišajo na zmago, ki bi obenem bila prva na domačih tleh. V letošnjem prvenstvu ima namreč ekipa Baxterja res svojevrstni rekord, da še ni zmagala doma. Baxter je namreč na domačem igrišču le dvakrat remiziral, ostalih 16 točk pa je osvojil v gosteh. Če bi bili Tržačani tako uspešni doma kot v gosteh, bi si sedaj delili šesto mesto z Zarjo in ne bi imeli problemov izpada. Prav ta negativna serija domačih nastopov Baxterja daje upati, da bo Zarja jutri neporažena zapustila igrišče.

B. R.

Cicibani Primorja v gosteh v Ajdovščini

V četrtek, 16. t.m., je bila ekipa cicibanov Primorja gost v Ajdovščini, kjer je odigrala prijateljsko nogometno srečanje z domačo ekipo nogometnega kluba Primorje. Odigrali so dve tekmi. V prvem srečanju so Prosečani premagali Ajdovce z 2:1, v drugem pa so zmagali domačini s 4:0. Srečanje, ki je bilo v sklopu medsebojnega spoznavanja in navezovanja stikov med obema kluboma, je potekalo v najboljšem prijateljstvu.

V. H.

KOLESARSTVO

RIM — Prvi ženski «Giro d'Italia» bo letos startal 1. julija in bo imel pet etap. Start dirke bo v Civitanovi, cilj pa v Rimu. Udeležba na tej kolesarski dirki bo mednarodna.

KROS — *Pokrajinsko prvenstvo za najmlajše kategorije*

Med deklicami kat. C zmaga članice Adrie Marise Viller

Zadovoljiv nastop mladih predstavnikov lonjerskega društva

V četrtek je bilo na Katinari pokrajinsko prvenstvo v krosu za najmlajše kategorije dečkov in deklic. Tekmovanje, ki ga je skupno z atletsko zvezo organizirala lonjerska Adria, se je udeležilo okoli 50 mladih atletov iz petih tržaških društev, ki se ukvarjajo s to zvrstjo. Med slovenskimi klubi so bili na startu predstavniki Adrie, ki so se nedvomno odlično odrezali, saj so skupno odnesli eno zmago, eno drugo, tri četrta ter eno peto mesto.

Najbolje se je izkazala Marisa Viller, ki je v starejši kategoriji deklic prepričljivo zmagala, obenem pa je dosegla tudi najboljši absolutni čas. Za njo se je med mlajšimi dečki na presenetljivo drugo mesto uvrstil Peter Fontanot, ki bi z malo več sreče lahko prišel celo do zmage. Končno so se na četrto mesto zasidrali še Andrej Batič med mlajšimi dečki, Lara Milano med starejšimi deklicami ter Ivan Komar med starejšimi dečki. Slednja dva sta bila med drugim tudi prva med sovrstniki (tekmujeta namreč dva letnika skupaj). Med mlajšimi deklicami se je na peto mesto uvrstila mala Marinka Žerjal, ki je s to tekmo opravila svoj ognjeni krst. Prvič so na uradnih tekmovanjih nastopili še Minka Žerjal, Alessandro Weber ter presenetljiva Claudia Sponza, ki je med starejšimi deklicami dospela kot druga med sovrstnicami za klubsko tovarišico L. Milano ter se uvrstila na skupnem osmem mestu. Pod pričakovanji je tekmoval le David Milano, ki pa verjetno se še ni opomogel od gripe.

REZULTATI

Deklice kat. C1 (1973/74) 500 m: 1. O. Micale (Marathon) 2'15"; 5. Marinka Žerjal (Adria) 2'34"

Deklice kat. C (1971/72) 500 m: 1. Marisa Viller (Adria) 1'47"; 4. Lara Milano (Adria) 1'58"; 8. Claudia Sponza (Adria) 2'06"; 14. Minka Žerjal (Adria) 2'20".

Dečki kat. C1 (1973/74) 500 m: 1. Zampino (S. Giacomo) 2'01"; 2. Peter Fontanot (Adria) 2'02"; 4. Andrej Batič (Adria) 2'06".

Dečki kat. C (1971/72) 500 m: 1. S. Pellegrini (S. Giacomo) 1'48"; 4. Ivan Komar (Adria) 1'50"; 10. David Milano (Adria) 2'00"; 17. Sandro Weber (Adria) 2'20".

Prihodnje tekmovanje propagandnega sektorja (Trofeja Pomlad 81) bo v torek, 21. t.m., na stadionu Valmaura in bo namenjena tekmovalcem/kam A in B kategorij.

R. F.

KOŠARKA

Italijanska košarkarska zveza je sklicala na skupne priprave v Bologno kandidate za državno moško reprezentanco, ki se bo 30. aprila srečala v Riminiju z ZRN, 6. maja pa v Bologni z Jugoslavijo. V nedeljo, 26. aprila, se bodo na teh pripravah zbrali naslednji igralci: Bonamico, Dino Boselli, Brunamonti, Costa, Ferracini, Generali, Gilardi, Magnifico, Marzoratti, Meneghin, Riva, Sachetti, Sylvester, Vecchiato, Villalta in Zampolini. Rezervi bosta Franco Boselli in Ricci.

Priprave bo vodil zvezni trener Alessandro Gamba.

DOMAČI ŠPORT

VAM PREDSTAVI

vse za šport in prosti čas

Papi Sport

VEČ ŠPORTA - VEČ ZDRAVJA

Briščki - Girandole 42/B

DANES

SOBOTA, 18. APRILA 1981

NOGOMET

2. AMATERSKA LIGA

16.30 v Dolini: Breg - Vesna; 16.30 na Opčinah: Opicina Supercaffè - Kras; 16.30 v Trstu, Sv. Sergij: Baxter - Zarja;

3. AMATERSKA LIGA

16.30 v Štandrežu: Juventina - S. Lorenzo; 16.30 v Tržiču: Adria - Sovodnje; 16.30 v Fari: Pro Farra - Mladost.

ZAČETNIKI

17.30 na Padričah: Gaja - Ponziana B; 17.30 v Trstu, Sv. Alojzij: SLFY - Primorje;

CICIBANI

16.45 v Trstu, Umaška ul.: Chiarbola - Breg; 16.00 v Trstu, Montebello: Libertas - Primorje;

MLAJŠI CICIBANI

17.00 v Trstu, Čarbola: Chiarbola - Breg;

ODBOJKA

TROFEJA OSVOBODITVE

8.30 v Vukovaru: Vukovar - Bor (ženske);

NAMIZNI TENIS

DRŽAVNO PRVENSTVO

9.00 v Neaplju: nastopa tudi Kras;

JUTRI

NEDELJA, 19. APRILA 1981

ODBOJKA

TROFEJA OSVOBODITVE

9.30 v Vukovaru: Crvena zvezda Bor (ženske);

POJUTRIŠNJEM

PONEDELJEK, 20. APRILA 1981

NOGOMET

NAJMLAJŠI

10.30 na Proseku: Primorje - S. Andrea; 10.30 v Trstu, Ul. Flavia: Inter TS - Zarja.

V 3. AL NA GORIŠKEM

Danes ob 17. uri bodo v Zagraju (doberdobsko igrišče je namreč izključeno za eno kolo) odigrali zaostalo tekmo 3. amaterske lige med doberdobsko Mladostjo ter ekipo Italcantieri iz Tržiča.

Srečanje ne bi smelo predstavljati Doberdobcem hujših težav, saj so gostje med slabšimi enajstericami prvenstva.

OBVESTILA

ŠD Sokol

obvešča, da zaradi velikonočnih praznikov odpade otroška telovadba v ponedeljek, 20. aprila.

* * *

ZSŠDI

obvešča društva, ki gojijo košarko, da se bo vsak četrtek ob 19. uri na sedežu ZSŠDI sestala košarkarska komisija, in to do občnega zbora ZSŠDI.

«REVIVAL 81» NA GORIŠKEM

Čez deset dni začetek tekem

V sredo zvečer se je v Gorici na sedežu ZSŠDI sestala komisija za odbojkarski Revival '81 (goriški del), s predstavniki prijavljenih goriških moštev ter obravnavala organizacijsko plat tekmovanja, ki bo letos prvič tudi na Goriškem.

Organizatorji so določili, da bo tekmovanje letos potekalo samo v treh kolih in sicer bo prvo kolo na sporedu v ponedeljek, 27. aprila, drugo v sredo, 29., tretje pa v sredo, 6. maja. Vse tekme bodo na odprtem igrišču Slovenskega dijaškega doma v Gorici (Ul. Montesanto 84). Vsak večer bodo na sporedu najmanj tri tekme; pričetek bo ob 19. uri. V primeru slabega vremena pa bodo tekme v telovadnici Kulturnega doma v Gorici (Ul. Brass) po predvidenem urniku.

Naj še v zaključku dodamo, da bo letošnji prvi revival na Goriškem v glavnem preizkušnja za nadaljnja podobna tekmovanja, ki naj bi postala tudi na Goriškem tradicionalna in bi zajela čimvečje število športnikov iz goriških vasi in okrajev. Letos namreč na tem tekmovanju nastopajo le moške ekipe, v naslednjih letih pa namerava ZSŠDI pritegniti k temu tudi goriške ženske ekipe.

Zmagovalec goriškega turnirja se bo uvrstil v finalni del, v katerem se bo spoprijel z ekipami tržaškega dela tekmovanja.

Uredništvo, uprava, oglasni oddelek,
TRST, Ul. Montecchi 6, PP 559 Tel. (040) 79 46 72 (4 linije)
Podružnica Gorica, Drevored 24 Maggio 1 — Tel. (0481) 8 33 82 - 57 23
Naročnina
Mesečna 7.000 lir — vnaprej plačana celoletna 49.000 lir.
V SFRJ številka 5,50 din, ob nedeljah 6,00 din, za zasebnike mesečno 80,00, letno 800,00 din, za organizacije in podjetja mesečno 100,00, letno 1000,00.
Poštni tekoči račun za Italijo Založništvo tržaškega tiska, Trst 11-5374

PRIMORSKI DNEVNIK

Stran 6 18. aprila 1981

Za SFRJ Žiro račun 50101-603-45361 «ADIT» DZS 61000 Ljubljana Gradišče 10/II nad., telefon 22207
Oglasi Ob delavnikih: trgovski 1 modul (šir 1 st., viš. 43 mm) 27.000 lir. Finančni 900, legalni 800, osmrtnice 300, sožalja 400 lir za mm višine v širini 1 stolpca. Mali oglasi 200 lir beseda. Ob praznikih: povišek 20% IVA 15% Oglasi iz dežele Furlanije-Julijske krajine se naročajo pri oglasnem oddelku ali upravi, iz vseh drugih dežel v Italiji pri SPI.
Odgovorni urednik Gorazd Vesel
Izdaja in tiska ZTT Trst
Član italijanske zveze časopisnih založnikov FIEG

PO VEČMESEČNI ZASEDBI SEDEŽA KMEČKE STRANKE

V Bydgoszczu podpisali sporazum med vlado in Kmečko solidarnostjo

Registracijo novega sindikata bo opravilo varšavsko vojvodsko sodišče najkasneje do 10. maja - Komisija PZDP razpravlja o statutu

VARŠAVA — Včeraj ob 16. uri (po krajevnem času) so v Bydgoszczu podpisali, po srečanju, ki je trajalo vso noč sporazum med stavkovnim odborom kmetov in vladno komisijo, ki jo vodi minister Stanislaw Ciosek. V vladni komisiji je bil tudi namestnik ministra za kmetijstvo Andrzej Kacala.

Za zasebne kmete so podpisali sporazum predstavniki stavkovnega odbora v Bydgoszczu, predsednik komisije, ki je ustanovila sindikat Jan Kulaj ter predstavniki krajevnega MKZ v Bydgoszczu.

S tem podpisom se konča večmesečna stavka zasebnih kmetovalcev, ki so zasedli sedež «Kmečke stranke» v Bydgoszczu, kakor tudi sedež iste stranke v Inowroclavu (kjer so izvajali tudi gladovno stavko). Zasedba sedeža «Kmečke stranke» in nadaljnji dogodki so izzvali na Poljskem hudo napetost, ki je prekinila začasno premirje med vlado in sindikatom Solidarnost ter pripeljala državo do roba splošne stavke.

Doslej je znano samo, da sporazum predvideva skorajšnjo registracijo Kmečke solidarnosti, najkasneje do 10. maja. Verjetno še vedno preučujejo razne podrobnosti, toda že zdaj je gotovo, da se bo končala zasedba sedeža Kmečke stranke. Registracijo novega sindikata bo opravilo varšavsko vojvodsko sodišče.

Na četrti plenarni seji komisije za organizacijo 9. izrednega kongresa Poljske združene delavske partije je generalni sekretar Kania poudaril, da je predvsem važno, da se v okviru demokratične obnove stranke ohranijo politični cilji partijske strukture. Komisija je obravnavala tudi predloge sprememb partijskega statuta. Med drugim je bil sprejet predlog za vključitev v osnutek novega statuta treh novih členov: «Notranja demokracija in demokratični centralizem», «volilni pravilniki» ter «PZDP v sistemu socialistične demokracije».

Obletnica poimenovanja ljubljanske univerze po Edvardu Kardelju

LJUBLJANA — Dve leti je tega, odkar je osrednja slovenska univerzitetna ustanova v Ljubljani prevzela ime po velikanu jugoslovanske revolucije Edvardu Kardelju. Ob tej obletnici je bila včeraj slovesna seja univerzitetnega sveta. Po seji je rektor univerze dr. Slavko Hodžar promoviral tri častne doktorje znanosti in sicer dr. Marjana Breclja akademika prof. dr. Zorana Bujasa in prof. dr. Alojza Vadnala.

Hkrati je bilo v Ljubljani enodnevno posvetovanje petdesetih vidnih znanstvenih in družbenopolitičnih delavcev s področja izobraževanja iz vse Jugoslavije, ki ga je organiziral jugoslovanski center za teorijo in prakso samoupravljanja «Edvard Kardelj». Posvetovanje je bilo namenjeno preučitvi Kardeljeve misli o vzgoji in izobraževanju. Udeleženci so dali poseben poudarek sedanjim procesom na tem področju, sedanjim prizadevanjem za preobrazbo ter osvetlili predloge za to preobrazbo na osnovi Kardeljevih izhodišč. Kot je znano si je ta veliki teoretik jugoslovanske samoupravne družbe na tem področju prizadeval zlasti za čim bolj tesno povezanost šol z delom, vztrajal je pri tem, da je treba šole spremeniti, «jim odvzeti tradicionalno šolski pogled na svoje poslanstvo» in jih podrediti potrebam dela in razvoja družbe. Zavzemal se je za to, da bi se morali sistemi izobraževanja preobraziti iz v samega vase zaprtega sistema v neločljivi del splošnega razvoja in dela.

JURE PENGOV

Eksplozija v premogovniku 15 rudarjev izgubilo življenje

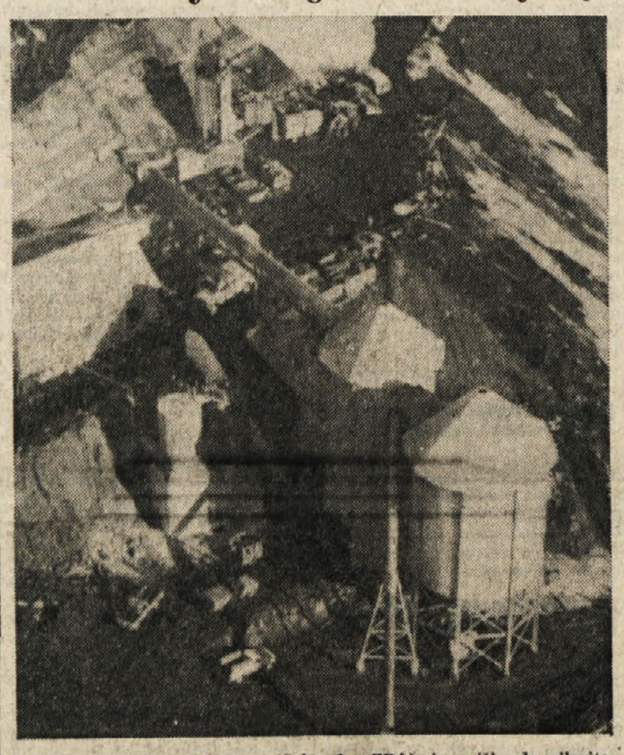

V premogovniku v Redstonu (Colorado, ZDA) je prišlo do silovite eksplozije. 15 rudarjev je izgubilo življenje (Telefoto AP)

METZ (Francija) — Kar lepo vsoto frankov bo prejel zaradi lastne napake od državne loterije neki družinski oče iz Tervilla: okoli 2 milijona frankov ali 400 milijonov lir. Moški je vedno igral na loteriji iste številke: rojstne datume žene in treh otrok, dodajal pa je še številko 47. To pot je dodal številko 48 namesto 47 in polno zadel.

NA POBUDO NEUVRŠČENIH DRŽAV

Razprava na zasedanju o vprašanju Namibije

Na alžirskem srečanju bo danes spregovoril tudi Josip Vrhovec

ALŽIR — Izredno zasedanje koordinacijskega biroja neuvrščenih o vprašanju Namibije je včeraj nadaljevalo delo s splošno razpravo. Govore večine govornikov je prevzemala misel, da je treba z vsemi sredstvi, ki jih imata na razpolago gibanje neuvrščenih in mednarodna skupnost, pomagati namibijskemu ljudstvu v njegovem boju za svobodo in neodvisnost. Obsodili so tudi južnoafriški rasistični režim, ki je nezakonito okupiral Namibijo in ki izvaja agresijo na sosednje neodvisne afriške države.

Organizacija islamske konference se pridružuje organizaciji afriški enotnosti in neuvrščenim državam, ter poziva ameriško vlado naj ne podpira več režima, ki ga obsoja mednarodna skupnost, je dejal generalni sekretar islamske organizacije Šati kot prvi govornik v včerajšnji razpravi. Opozoril je, da so bile gospodarske sankcije OZN proti Južni Afriki do zdaj neučinkovite ter da jih mnoge zahodne države sploh niso spoštovale.

Brez mednarodnega pritiska na Južno Afriko ne bo mogoče doseči pravične rešitve namibijskega problema, je rekel predstavnik Zimbabveja, ki je opozoril na pomen podpore neuvrščenih držav in celotne mednarodne skupnosti o svobodilnemu gibanju SWAPO.

Na ministrskem zasedanju koordinacijskega biroja sodeluje tudi delegacija Jugoslavije, ki jo vodi zvezni sekretar za zunanje zadeve Josip Vrhovec. Pričakujejo, da bo Vrhovec v današnji razpravi sporočil jugoslovanska stališča v zvezi z reševanjem namibijskega vprašanja. (dd)

PO SMRTI TERORISTA DEBUSA

Nemiri v ZRN

BONN — Po tragični smrti terorista Sigurda Debusa je v ZRN počilo več peklenskih strojev, v nekaterih mestih pa je prišlo do nemirov in razdejanja številnih trgovinskih izložb. Uresničile so se tako napovedi preiskovalcev, ki so pričakovali nov izbruh politične nestrpnosti po vsej deželi.

Komentarji o smrti Debusa, ki je podlegel sestradanosti, ki jo je povzročila dolga gladovna stavka so zaenkrat še zelo skopi. Le mladinska organizacija socialistične stranke se je opredelila za zahteve pripornikov, ki so uprizorili protest. Mladi socialisti so dejali, da mora vlada temeljito preurediti kaznilniški ustroj v ZRN. Zmerni dnevnik «Abendzeitung» pa meni, da je zahteva stavkajočih, da jim priznajo status vojnih jetnikov povsem nesmiselna.

V Bologni razstava jugoslovanskih umetnikov

PORTOROŽ — Izvršni odbor «Skupine 69», najbolj znanega krožka jugoslovanskih slikarjev in kiparjev, je na včerajšnji seji v Portorožu ugotovil, da se je solidarnostni akciji za pomoč prebivalstvu Kampanije in Bazilikate odzvalo kar 184 umetnikov iz vse Jugoslavije. Hkrati so odločili, da bodo 1. maja v Bologni priredili največjo razstavo jugoslovanskih umetnikov, kar jih je doslej bilo v Italiji. Celotni izkupiček dražbe bodo namenili prizadetemu prebivalstvu. Prireditve se bodo udeležili tudi nekateri slikarji italijanske narodnostne skupnosti iz Istre in Reke. (eo)

POGLED NA ZEMLJO IZ VESOLJA

Tako sta kozmonavta Crippen in Young videla Zemljo iz vesoljskega trajekta «Columbia» (Telefoto AP)

MARSIKOMU SE JE ŽE SKALILO VEDRO PRAZNIČNO RAZPOLOŽENJE

Velikonočni prazniki v znamenju nizkih temperatur in visokih cen

Gostinci in turistični operaterji že v skrbeh - Bomo šli le na krajše izlete?

RIM — V Italiji je navada, da se za vse tegobe, ki tarejo državljane, dolži vlado, seveda z ustreznim prilastkom. Rek: «Dežuje, ... vlada», je splošno znan in prav pride tudi v današnjih dneh, ko je po tednih sončnega in kar poletnega vremena, ponovno pritisnil mraz. Še k sreči, da za vreme ni kriva vlada, saj bi imeli v nasprotnem primeru kar slabe obete za bodočnost. Pa pustimo šale. Sneg je presenetil predvsem gostince in turistične operaterje, ki so upali, da bodo med velikonočnimi prazniki napolnili svoje blagajne, sedaj pa so jim upi precej splavali po vodi. Marsikdo se že huduje na metereologe, ki napovedujejo za praznične dni nestanovitno in hladno vreme z občasnimi padavinami, ki bodo danes izrazitejše na jugu Italije, v ponedeljek pa na severu.

Za veliko noč bomo imeli torej klasično pomladansko vreme. Dnevne temperature se bodo nekoliko dvignile, nočne pa bodo globoko pod mesečnim povprečjem. Pravega dežja ne bo, možne pa so kratkotrajne plohe. Vreme kot nalašč, da v veselje prometne policije ostanemo doma. A tudi doma nam ne bo do smeha. Kdor je vezan na obiočaje, je že z zaprepadenostjo opazil, kako so cene tradicionalnim velikonočnim jedem poskočile. Državno ustanovo za statistiko to le delno briga, saj podražitve niso v «draginjski košari», naša gospodinjstva pa jih vseeno občutijo. Pirhi, čokoladna jajca, jagnjetina so se podražili tudi do 40 odstotkov, v nobenem primeru pa ni bila podražitev nižja od 15 odstotkov.

Po vsem tem je skoraj razumljivo, da bodo za letošnje velikonočne praznike značilni krajši izleti. To je bilo razvidno že včeraj na vsem italijanskem cestnem omrežju. Nesreč je bilo malo, celo na mejnih prehodih s Francijo, Švico in Avstrijo je bil promet tekoč, kar je nevarno znamenje za italijanski turizem. Vseeno pa turistični operaterji upajo, da se bo položaj danes izboljšal. Italija je za severnjake izredno vabeča, posebno ob velikonočnih praznikih, ko lahko turisti prisostvujejo najrazličnejšim verskim obredom, ki imajo marsikje na jugu bolj malo skupnega z vero, a so za severnjake toliko bolj zanimivi. Vsekakor bomo po praznikih dajali obračun. Turistični operaterji trdijo, da bo prav velika noč pokazatelj, kako bo s turizmom poleti. Za veliko noč navadno tuji gostje rezervirajo mesta za letne dopuste, in če jih bo letos manj, bo to kar slabo znamenje za eno redkih aktivnih postavk v italijanskem gospodarstvu.

Medtem ko gostinci z upanjem obračajo oči proti nebu prihajajo vesti o slabem vremenu tudi iz sosednje Jugoslavije. Na Gorenjskem je snežilo, v Liki in Gorskem Kotoru je obvezna zimska oprema. Tu so na relaciji Reka - Gornje Jelenje prepovedali promet za vlačilce in tovornjake s prikolico, južno od Senja piha močna burja... Kar zimska slika, ki sama po sebi vabi na varčevanje.

Sovjetska vesoljca že štiri tedne v vesoljskem «vlaku»

MOSKVA — Sovjetska vesoljca Vladimir Kovalenok in Viktor Sevinih sta že končala četrti delovni teden na orbitalnem «vlaku», ki ga sestavljata «Saljut 6» in «Sojuz T4». Vest je sporočila agencija Tass, ki dodaja, da se vesoljca počutita dobro.

Delovni načrt dvojice vesoljcev daja poseben poudarek raziskavam in iskušnjam na področju «preučevanja virov rudnin na Zemlji, oceanov, onesnaženja in stanja okolja na industrijaliziranih področjih in v velikih mestih».

Štiri lire davka

CATANIA — Uporaba mehanizirnih in računalniških sistemov prav gotovo razbremenjuje državno birokracijo, vendar pa se je treba pri tem tudi sprijazniti z občasnimi «spodrsljaji» strojev. Tako je na primer občinski davčni urad v nekem malem kraju na Siciliji poslal davkoplačevalcu račun 4 lir v prid konzorcija za preureditev catanijskega barja. V skladu z navodili je imel seveda presenečeni občan pravico, da poravna svoj dolg v štirih tromesečnih obrokih po eno liro.

SLOVENSKA MATICA
LJUBLJANA — TRG OSVOBODITVE 7
Telefon 22-075 - 22-726
Tekoči račun 50101 - 678 - 48699 — P.P. 458

vabi k prednaročilu knjige

Antona Trstenjaka

Psihologija ustvarjalnosti

Kadar govorimo o ustvarjalnosti, imamo običajno v mislih zgolj umetnost. Človekova ustvarjalnost pa je vsestranska, med drugim tudi znanstvena in tehniška. Znani slovenski psiholog Anton Trstenjak obravnava v svoji najnovejši knjigi različne oblike ustvarjalnosti. Besedilo dopolnjuje s številnimi ilustracijami in diagrami. Vabimo vse, ki jih zanimajo ta vprašanja, da si po prednaročniški ceni zagotovijo to pomembno delo slovenske psihologije. V prosti prodaji bo PSIHOLOGIJA USTVARJALNOSTI stala 610 din, prednaročniška cena pa znaša samo 480 din. Knjiga bo obsegala približno 540 strani, izšla pa bo letošnjo jesen.
Člani Slovenske matice dobijo PSIHOLOGIJO USTVARJALNOSTI v redni zbirki skupaj z LINHARTOVO ZGODOVINO in romanom Alojza Rebule ZELENO IZGNANSTVO.

NAROČILNICA

Naročam knjigo Antona Trstenjaka PSIHOLOGIJA USTVARJALNOSTI. Prednaročniško ceno v znesku 480 din bom poravnal na upravi Slovenske matice, Trg osvoboditve 7, Ljubljana, ali pa bom ta znesek nakazal s položnico na tekoči račun Slovenske matice 50101 - 678 - 48699 do 1. junija 1981.

Ime in priimek ..... poklic .....
naslov .....
podpis .....

Znamenja preplaha v Giscardovem taboru

(Dopisnik Dela za Primorski dnevnik)

PARIZ — *Opolnoči je v francoski predsedniški kampanji nastopilo tridnevno premirje, ki ga pač zahtevajo velikonočni prazniki. Teden pred prvim krogom volitev so zastrigli z ušesi tudi tisti, ki doslej niso verjeli ne sondažam ne komentatorjem, da se Mitterrandu nasmiha zmaga, vznemirila se je namreč tudi borza in obmejni finančni organi, ki opažajo povečan promet... v smeri Basla, Zuericha, Ženeve.*

«Prav nič ne bolščim v košaro!», je še v začetku aprila vzkliknil socialistični kandidat, res je, da niti «košara» kot pravijo v žargonu pariški borzi, ni oprezovala za početjem predsedniških kandidatov. Toda že dober teden finančni strokovnjaki opažajo na denarnem trgu nekaj, čemur borzni agenti pravijo «večja ali manjša hladnokrvnost», kar po domače pomeni, da so špekulanti zelo previdni. Nihče namreč ni pozabil na marec 1978, ko so delnice tik pred skupščinskimi volitvami tako padle, da jih je bilo mogoče kupiti za polovico njihove vrednosti... iz leta 1961. Panika je zavladala tudi med krogoma občinskih volitev marca 1977, močan padec delnic so zabeležili na kantonalnih volitvah marca 1976, skratka, vselej, kadar je levica na krajevnih volitvah napredovala oziroma bila v nacionalnem okviru na pragu zmage.

«Izvoz» kapitala v Švico

Še pred vznemirjenjem na borzi se je znova vnela «carinska vojna» med Francijo in Švico. Švicarske oblasti so že lani aretirale dva francoska financarja, ki sta vohljala za bančnimi računi francoskih državljanov; afera je tedaj dvignila precej prahu in napetost med Bernom in Parizom je bila nekaj tednov kar otipljiva.

V začetku letošnjega aprila, trdi ženevski dnevnik «La tribune», so francoski carinski inšpektorji obiskali na domu francoske državljane, ki delajo v švicarskih bankah in jih bojda zasliševali o «izvozu» kapitala v Švico (z obmejnega območja odhaja na delo v Švico kar 51.000 Francozov, od katerih so mnogi zaposleni v denarnih zavodih). Generalna direkcija francoske carine je sicer objavila odločen demanti, toda v dobro obveščenih ženevskih bančnih krogih se samo nasmihajo. Tudi tam niso pozabili maja 1968, ko je «sredi revolucije» francoski kapital kar «s tovornjaki» bežal čez mejo...

Sporne ankete in plakatna vojna

Velikonočno «premirje» pomeni tudi konec poplave predvolilnih sondaž. Po zakonu je namreč v zadnjem tednu pred volitvami prepovedano opravljati in objavljati tovrstne ankete in včerajšnje časopisje je bilo zato prepolno številk. Sondaže so drugo znamenje, da se položaj zapleta, a ne toliko zaradi rezultatov, temveč bolj zaradi živčnosti, ki so jo povzročile v večinskem taboru. Provladni «Figaro» je prejšnji teden celo preklical napovedano objavo dveh sondaž, ker je komisija, ki bedi nad kampanjo, izrazila pomisleke o pravilnosti anketiranja.

Zvedelo se je, da so bili rezultati spornih sondaž kajpada močno neugodni za desnico — kot sicer tudi vrsta anket, objavljenih v zadnjih dneh. Dovolj zgovoren je naslov, ki vpije z naslovne strani današnje priloge «Figara»: SOS za večino...

Tretje znamenje preplaha v Giscardovem taboru je «plakatna vojna». Z zakonom je sicer natanko določeno, kje smejo aktivisti lepiti plakate, toda divje plakatiranje je stara praksa in celo na pariškem sodišču, ki obravnava pritožbo enega od «malih kandidatov», menijo, da bi zakon kazalo spremeniti. Značilno pa je, da giscardovcev ne razburjajo Mitterrandovi, temveč — Chiracovi plakati... Pariški župan, ki vodi pravcato «ameriško» kampanjo, ne prednjači le po številu plakatov in gesel, s katerimi so polepljeni vsi stebri in vogali, temveč so se njegovi aktivisti lotili tudi «diverzantskih» akcij: v zgodnjih jutranjih urah z lastnimi plakati prelepljajo sveže Giscardove portrete, ali pa jim na oči lepijo diamante. Na Giscardovo zahtevo je posredovala celo policija in zgodilo se je, da je pariški župan moral «osvoboditi» svoje aktiviste, ki so jih zalotili pri trganju Giscardovih lepakov in jih odvedli na komisariat.

Boj za ženske glasove

Volilna kuhinja je v modi tudi v «ženskih» revijah. Tovrsten tisk ni le najbolj nakladen, temveč Francozinje navsezadnje predstavljajo več kot polovico volilnega telesa (nekaj manj kot 53 odstotkov). Po volilni udeležbi skorajda ne zaostajajo za moškimi in zato so «ženski glasovi» kajpada vredni zlata, Francozinje so si volilno pravico priborile šele leta 1946 in so sprva veliko bolj kot moški glasovale za kandidate desnice (najbrže tudi zaradi očetovske osebnosti generala De Gaulla). Toda razlika se počasi manjša: na zadnjih predsedniških volitvah je bila samo še sedemodstotna, na občinskih leta 1977 pa komaj štiriodstotna.

Ena vodilnih ženskih revij nasprotno napoveduje, da bodo volilke letos znova nagnile tehnico na «konservativno» stran: 56 odstotkov žensk naj bi glasovalo za Giscarda (samo 46 odstotkov moških). Čeprav letos kandidirajo kar tri ženske, se Francozinje zanje ne ogrevajo preveč, še zlasti ne za Huguette Bouchardeau, ki vendarle velja za največjo feministko. Po raziskavah ženskega javnega mnenja je tednik «Marie - Claire» sestavil takle recept za «idealnega» predsednika: «Napravi maso iz Giscarda, dodaj za pest Debreja, posuj s ščepcem Garaudove in dobro premešaj...», manjka samo še Chirac in galerija kandidatov, ki predstavljajo desnico, bi bila popolna.

«Pozabljene» ustavne spremembe

Ko sta parlament in senat junija 1976 na skupnem zasedanju sprejela ustavne amandmaje, sta «pozabila» na neko podrobnost: kaj storiti, če kak kandidat zboli oziroma celo umre? Primer bi bil toliko kočljivejši, če bi se pripetil po prvem krogu, ko ostaneta v dirki samo še dva kandidata... Jacques Chirac, ki je bil tedaj še premier, je botroval dodatnim amandmajem in s srhljivo preroškimi besedami omenil možnost, ki se ji je kandidat Giscard predsinočnjim na Korziki za las izognil: «precejšnjo nevarnost za naša institucionalna pravila zaradi vse večje ga nasilja».

Dopolnjena ustava tako danes predvideva, da ustavni svet volitve preloži, če se kakemu kandidatu kaj zgodi pred prvim krogom, a če bi bil «zadržan» eden od finalistov, tedaj mora ustavni svet volitve preklicati in jih ponovno razpisati. Toda nejasnosti s tem še vedno ni konec. Nikjer ni namreč natanko določeno, kaj pomeni izraz «zadržanost» kandidata. V primeru atentata ali smrti seveda ne bi bilo nikakršnih pomislekov, a kaj bi se zgodilo, če bi eden od kandidatov izjavil, da je zbolel? Po ustavi bi tedaj odločal samo ustavni svet, medtem ko opozicija meni, da bi moralo biti zdravniško spričevalo podvrženo tudi nadzoru parlamenta...

Polemika vsekakor ni privlečena za lase: Georgesa Marchaisa je zaradi preutrujenosti pred leti že doletel infarkt, pa tudi bombni atentat, kakršen je predvčerajšnjim razburil Francijo, bi utegnil zaplesti normalen potek volitev. A o največji nejasnosti ustavnih določil se bodo mnenja kresala v primeru, če bi bil Mitterrand zares izvoljen: v ustavi 5. republike namreč sploh ni predvideno, kako naj vlada predsednik, ki v parlamentu nima večine...

Umrl eden od ranjenih v atentatu na Giscarda

MARSEILLE — Eden od obeh težko ranjenih v spodletelem atentatu na francoskega predsednika, 19-letni švicarski državljan Peter Hitz, je predsinočnjim podlegel smrtnim ranam v neki marsejski bolnišnici. Ostalih sedem ranjencev (trije švicarski turisti in štiri uslužbenke letališča) so izven smrtne nevarnosti in se zdravijo v Ajacciu.

Medtem vsa Francija obsoja spodleteli bombni atentat na svojega predsednika in zahteva izčrpno policijsko preiskavo. Vedno bolj se širijo govorice, da je preenostavno valiti vso krivdo na korziške nacionaliste, ki so pred volilno kampanjo proglasili premirje in jim sedanji atentat samo škodi.

Opozorilo z Napoleonovega otoka

«Dejanje, nevredno Korzike», kot je na mitingu v Ajacciu izjavil Giscard, so odločno obsodili tudi drugi kandidati, njihova zaskrbljenost je razumljiva: bombi, ki sta eksplodirali na letališču Campo dell'oro, natanko tedaj, ko je pristajalo letalo predsednika republike in kandidata Giscarda. Francozov nista le vznemerili, temveč utegneta razgibati val simpatije, ki jo Giscard tako močno pogreša. Dominique Alfonsi, glasnik vrste korziških nacionalističnih organizacij, ki so po atentatu odpovedale načrtovane demonstracije, s katerimi so korziški avtonomisti oziroma separatisti nameravali sprejeti državnega poglavarja, je gladko izjavil: «Incidenti so bili samo v interesu oblasti. Zato nanjo prevalimo vsakršno odgovornost za ta atentat.»

Velikonočno premirje bo duhove gotovo pomirilo. Povrhu je dogodek obroben, kajti Korzika ni celina: samo teroristični organizaciji FRANCIA pripisujejo kakih 50 atentatov v zadnjih letih. Vendar se Francozi le sprašujejo, ali je tudi celina v teh odločilnih dneh varna pred terorističnimi ekscesi. V dneh po atentatu na Reagana je nedeljski časopis «Le journal du Dimanche» objavil rahlo obešenjaško fotoreportažo o «poskusni» akciji reporterja, ki se je z violinskim etuijem v roki skušal kar najbolj približati glavnim kandidatom: do Chiraca in Mitterranda je prišel brez težav, zavrnili so ga le Giscardovi varnostniki in Marchaisovi telesni stražarji...

VILKO NOVAK

Počastitev spomina narodnih herojev Mašere in Spasiča

PIRAN — V piranski občini so popoldan počastili 40. obletnico smrti narodnih herojev, poročnikov bojne ladje Sergeja Mašere in Milana Spasiča, ki sta aprila 1941 raje potopila rušilec Zagreb, kot da bi ga prepustila sovražniku. Krajšo slovesnost so v veliki sejni dvorani skupščine občine Piran pripravili piranski pomorski muzej, mladinska pohodna enota in taborniki, ki nosijo ime slovenskega junaka Sergeja Mašere. O njem, o zgodovinski vlogi in razvoju jugoslovanskega pomorstva je spregovoril kapetan Korvetí v pokoju Bojan Marok. Za kulturni program pa so poskrbeli učenci in dijaki piranskih šol. Tako za to slovesnostjo so v piranskem pomorskem muzeju Sergej Mašera odprli razstavo znamk (iz zasebne zbirke), ki obravnava življenjsko pot Josipa Broza Tita. Razstavljena je na primer prva znamka o Titu iz leta 1945, znamke izdane ob najrazličnejših jubilejih, znamke, ki so jih izdale tuje države...

Počastitev 40. obletnice smrti Sergeja Mašere in Milana Spasiča sovpada z vrsto prireditev in proslav ob dnevu OF, ki so se začele že včeraj v piranskih krajevnih skupnostih in na šolah s prvenstvi znanja na temo 40 let osvobodilne fronte in SZDL.

B. Š.

Smrtna nesreča na cesti Koper-Senožeče

KOPER — Včeraj ob 8.45 minut se je pripetila na cesti med Senožečami in Koprom huda prometna nesreča, v kateri je izgubil življenje 56-letni magister ing. Mirko Topič iz Ljubljane. Avtomobil Alfaromeo ljubljanske registracije, ki ga je upravljal 25-letni dipl. fizik iz Ljubljane Bogdan Topič, je bil na poti v Koper. Malo pred Petrinjami je Topič iz neznanih vzrokov izgubil oblast nad vozilom in se zaletel v obcestno ograjo na desni strani cestišča. Udarec je bil tako silovit, da je ograja predrla avtomobil, pri čemer je bil voznikov oče Mirko na mestu mrtev, voznika pa so s hudimi poškodbami — zlom noge in pretres možganov odpeljali v izolsko bolnišnico. Huda nesreča je vzbudila globok odmev zlasti v kolektivu Radia Koper, kjer je bil ing. Topič 5 let šef tehnika, pa tudi pozneje ko je v RTV Ljubljana opravljal funkcijo glavnega inženirja za informatiko je tesno sodeloval pri tehničnih izboljšavah naše radijske postaje.

L. O.

DARILO NARAVE!

za vnetja, odrgnine, ranice in dezinfekcijo v vsako domačo lekarno

MEDEXOVO PROPOLIS tinkturo,

ki jo lahko kupite v lekarnah ali večjih trgovinah.

bp medex ljubljana