PRIMORSKI DNEVNIK

Poštnina plačana v gotovini Abb. postale I gruppo — Cena 500 lir — Leto XXXIX. Št. 88 (11.504) — TRST, petek, 15. aprila 1983

PRIMORSKI DNEVNIK je začel izhajati v Trstu 13. maja ... predhodnik PARTIZANSKI DNEVNIK pa 26. novembra 1943 v vasi Zakriž nad Cerknim, razmnožen na ciklostil. Od 5. do 17. septembra 1944 se je tiskal v tiskarni «Doberdob» v Govcu pri Gorenji Trebuši, od 18. septembra 1944 do 1. ... 1945 v tiskarni «Slovenija» pod Vojskim pri Idriji, do 8. maja 1945 pa v osvobojenem Trstu, kjer je izšla zadnja številka. Bil je edini tiskani partizanski DNEVNIK v zasužnjeni Evropi.

60100200
8554 AA
OSREDNJA KNJIŽNICA
P.P.126
66001 KOPER

OB OTVORITVI MILANSKEGA VELESEJMA

PANDOLFI NAMIGUJE NA PREDČASNE VOLITVE

Konec junija ali trdnejši sporazum med vladno večino ali razpust parlamenta

MILAN — «Čas odločitev nam je malone vsiljen. Konec junija, po upravnih volitvah, se bo utrdilo večinsko zavezništvo do konca mandatne dobe, kar bi bilo kljub vsemu najbolje, ali bo treba vzeti na znanje težave in skrajšati pot, ki pelje do političnih volitev.» Ta poudarek v uradnem govoru ministra za industrijo Filippa Marie Pandolfija (vplivnega demokrščanskega veljaka) je nemalo presenetil številne predstavnike krajevnih uprav, političnih in gospodarskih krogov in diplomatskega zbora ob otvoritvi 61. milanskega velesejma.

K takemu izrecno «političnemu» zaključku je minister prišel po dokaj zaskrbljenem prikazu mednarodnih in italijanskih gospodarskih razmer. Na svetovni ravni je naglasil padec trgovinskih izmenjav, ki je lani dosegel 2 odstotka, medtem ko se je izvoz industrijskih držav zmanjšal za poldrugi odstotek in bo letos še nadalje padel za 0,5 odstotka. Znamenja o novem zagonu gospodarstva ZDA, ki naj bi povlekel za seboj še druge države, so sicer dvoumna, je dejal Pandolfi, toda Italija se mora usposobiti za priključitev k vlaku, ki naj bi stekel prihodnje leto.

Toda italijanski gaspodarski ustroj se otepa s težkimi ovirami: lani se izvoz ni povečal, primanjkljaj trgovinske bilance je dosegel 3.700 milijard, plačilna bilanca je bila deficitarna za 600 milijard, inflacija je še vedno mnogo večja kot v drugih razvitih državah, industrijska proizvodnja močno pada. V treh letih svetovne recesije so se uveljavile «obrambne» strategije s protekcionističnimi težnjami, v Italiji se je ta strategija odražala z restriktivno monetarno in valutarno politiko, ki je obvarovala liro pred hujšimi posledicami nedavnega valutnega potresa.

Sedaj se pa postavlja nujnost prehajanja k odločni «napadalni» strategiji, je poudaril minister, ker zgolj obramba ne zadostuje več. Te nove strategije si pa Pandolfi ne zamišlja kot uvajanje ekspanzivne gospodarske politike, ki si jo po njegovem lahko privoščijo le ZDA in podobno bogate države z nizko inflacijo. Napasti je treba globlje vzroke italijanskih gospodarskih težav, kot je za svoje sklenila storiti Francija po razvrednotenju franka (in lire) 21. marca.

Poleg kratkoročnih posegov, ki zadevajo dosledno izkoriščanje vse zakonodaje v prid industriji in preustroj industrije po sektorjih (začenši s tistimi v krizi), zato predlaga Pandolfi «protiofenzivo na fronti javnega primanjkljaja» in prerazporeditev razpoložljivih sredstev med potrošnjo in naložbami. To pa zahteva (zaradi žrtev, ki jih je treba naložiti družbeni skupnosti) trdno in konvergentno odločnost večinskih političnih sil», ki je po njegovem očitno ni. Od tod Pandolfijev predlog, ki je obenem zahteva in svarilo: po upravnih volitvah ali trdnejši sporazum o «strogi gospodarski politiki» ali razpust parlamenta in predčasne volitve.

Politični ton govora je dal pečat otvoritvi velesijma, pri katerem sodeluje 83 držav z 8.395 razstavljalcev, med katerimi 2.173 iz tujine. Pred glavnim vhodom pa je manifestiralo 10.000 kovinarjev, tekstilcev in gradbincev, ki se borijo za novo delovno pogodbo in za zajezitev brezposelnosti.

WASHINGTON — Čeprav je prvi april že mimo, je novica o smrti ameriškega predsednika Reagana, ki se je raznesla po svetu prav ko je le-ta mirno zajtrkoval z ženo, vendarle za krajši čas vplivala na obnašanje dolarja številnih finančnih trgih sveta. Za sedaj še niso ugotovili, kdo je avtor te dokaj neslane šale.

OB UGOTOVITVI, DA VLADNE VEČINE NI VEČ

Tudi PRI se ogreva za predčasne volitve

RIM — Politični opazovalci v Rimu se že nekaj dni sprašujejo, če se ne bližamo morda predčasnim političnim volitvam, ki naj bi bile še to jesen. Gotovo pa je, da je volilna kampanja za upravne volitve, ki bodo konec junija, zadobila značilnosti, ki so lastne za večje in pomembnejše politične dogodke. K temu je treba dodati še znamenja poslabšanja odnosov znotraj vladne večine (zadnji pekoč poraz štiristrankarske vlade je bilo zabeležiti v sredo popoldne, ko je bila večina v parlamentu preglasovana glede vprašanja preosnove RAI: zato sedaj komunisti na ves glas zahtevajo odstop demokristjana Bubbica, predsednika parlamentarne nadzorne komisije nad RAI) ter celo vrsto kritičnih pripomb glede vlade s strani nekaterih ministrov, predvsem demokristjanskih.

V tem okviru izstopa včerajšnji uvodnik republikanskega glasila, za katerega je baje dal pobudo sam tajnik stranke in nekdanji predsednik vlade Spadolini. Republikanci formalno zahtevajo predčasno razpustitev obeh domov parlamenta ter pri tem izhajajo iz skrajno drastične ocene, da namreč vladne večine ni več. To dejstvo dokazujejo ne samo poraz glede RAI, temveč tudi spori v vrstah vladne večine glede vprašanja pravične najemnine ter čedalje bolj ostri napadi s strani Confindustrie glede praktičnega izvajanja sporazuma o ceni delovne sile od 22. januarja letos, sporazum, ki ga doslej imajo za največji politični dosežek Fanfanijeve vlade.

Spadolini pa se predvsem sklicuje na potrebo izredno stroge politike varčevanja, ki bo terjala od italijanskih državljanov daljše obdobje velikih odpovedi, zaradi česar je republikanska stranka sprožila to pobudo: v vzdušju trajne volilne kampanje ni mogoče namreč doseči prav nič.

Sem sodijo tudi nekatere izjave demokristjanskega ministra za industrijo Pandolfija, o katerih sicer bolj podrobno pišemo v drugem članku. Tukaj naj le omenimo, da se Pandolfi v bistvu strinja z republikanci in z njim je tudi dober del vodilne skupine v krščanski demokraciji, tako da nekateri celo govorijo o tajnem sporazumu med obema strankama. Po junijskih volitvah, je rekel Pandolfi, bo treba izbirati: ali skleniti večinski sporazum, ki naj traja do konca leta 1984 ali pa sprejeti na znanje obstoječe težave in skrajšati pot, ki pelje do volitev.

R. G.

BOLGARSKI SODNIKI IZREKLI RAZSODBO PROTI ITALIJANOMA, OBTOŽENIMA VOHUNSTVA

Težka kazen za Farsettija in Trevisinovo

Prvi bo moral presedeti v zaporu 10 let in pol, medtem ko so Trevisinovo obsodili na tri leta zapora - Zagovornik napovedal priziv - V Italiji splošno mnenje, da gre za politično razsodbo, povezano s preiskavo o dejavnosti Antonova in drugih Bolgarov v Italiji

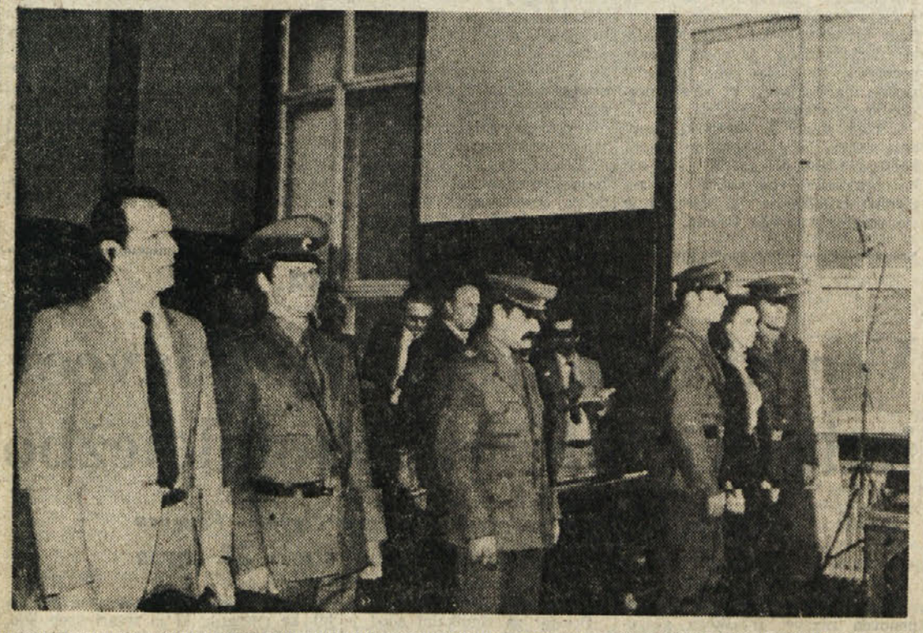

SOFIJA — Bolgarsko sodišče je včeraj obsodilo Paola Farsettija na deset let in pol zaporne kazni ter Gabriello Trevisin na tri leta zapora. Sodniki so oba spoznali za kriva vojaškega vohunstva v Bolgariji. Poleg tega so ju obsodili na plačilo sodnih stroškov, ki znašajo približno 15 milijonov lir po uradni menjavi.

Visoka kazen je oba obtoženca izredno prizadela. Gabriella Trevisin se je zrušila na stol in zakričala časnikarjem, da je to zarota in naj pomagajo Farsettiju. Paolo Farsetti pa je prebledel in ni črhnil. Njegov zagovornik Dragomir Stajkov je napovedal, da bo vložil priziv, kar pa zadeva Trevisinovo se časnikarji z njeno odvetnico niso mogli pogovoriti, ker se je le-ta takoj po prebranju razsodbe oddaljila iz sodne dvorane. Kar zadeva kazen je treba poudariti, da je bil Farsetti obsojen na strogo zaporno kazen, kar pomeni, da bo lahko sprejemal manj obiskov in prejemal manj pošte.

Včerajšnji razpravi je prisostvoval tudi Farsettijev svak Umberto Interlandi, ki je ob koncu dejal, da gre za veliko krivico in, da je sedaj dokazano, da je bila odločitev o tako trdi obtožbi sprejeta še prej. Dejal je, da je imel Farsetti še nekaj upanja, pa čeprav je vedel, da gre za mednarodno zadevo, povezano z italijanskimi dogodki, to je z aretacijo Antonova. Drugačnega mnenja je bil seveda Farsettijev zagovornik Dragomir Stajkov, ki je dejal, da pravzaprav razsodba ni težka, če pomislimo, da je sodišče obsodilo Farsettija na mnogo nižjo kazen od zahtev javnega tožilca. Dodal je še, da je verjetno na razsodbo vplivalo tudi Farsettijevo vedenje, ki je bilo po njegovem mnenju neprimerno za sodišče. Odvetnik Stajkov je, kot že rečeno, napovedal, da bo vložil priziv, dejal pa je, da bo o vsebini priziva odločal, kadar bo objavljena utemeljitev razsodbe.

Ob koncu velja še poudariti, da so bile bolgarske oblasti tudi tokrat zelo skope z dovoljenji italijanskim časnikarjem, da lahko prisostvujejo procesu. Vstop v dvorano so dovolili samo trem časnikarjem, ostali pa so morali skupno s televizijskimi operaterji čakati pred vrati.

Težka razsodba je že izzvala prve reakcije tudi v Italiji. Odvetnik Rodolfo Lena, ki je bil nekaj dni tudi na procesu v Sofiji, kjer je sodeloval s Farsettijevim zagovornikom, je dejal, da ga razsodba ne preseneča, ker je bilo že med obravnavo jasno, kakšne namene imajo bolgarski sodniki. Dejal je, da je ob tej razsodbi izredno zagrenjen, saj po njegovem mnenju sodni akti nikakor niso dopuščali takega zaključka.

Največ reakcij na to razsodbo je bilo seveda v Arezzu, od koder je Farsetti doma. Župan Aldo Ducci je mnenja, da je bila razsodba sprejeta že pred koncem procesa in da odraža zgolj politično ozadje odnosov med Italijo in Bolgarijo. Župan Ducci je še poudaril, da sam ni nikoli soglašal, da je šlo za proces, ampak da je bila po njegovem mnenju to ugrabitev neke osebe z namenom, da Bolgarija od italijanske vlade doseže nekaj v zvezi s preiskavo o bolgarski sledi.

V Rimu pa je socialistični poslanec Mauro Seppia na tiskovni konferenci govoril o včerajšnji razsodbi in prav tako poudaril, da je to politična razsodba ter opozoril, da sploh ni bilo nobenih dokazov, na osnovi katerih bi lahko sodniki obsodili Farsettija zaradi vojaškega vohunstva.

Na sliki (Telefoto (AP): Paolo Farsetti in Gabriella Trevisin med branjem razsodbe na procesu v Sofiji.

PO NEUSPEHU REAGANOVEGA NAČRTA ZA BLIŽNJI VZHOD

Izrael že pripravlja obračun s Sirijo V dolini Bekaa se napetost stopnjuje

Propagandna ofenziva o sirskih vojaških pripravah - Še vedno zastoj v pogajanjih o umiku tujih čet iz Libanona - PLO bo skušala zgladiti nesporazume z Jordanijo

BEJRUT — Ob vsakem zapletu bližnjevzhodnih dogajanj sprožijo Izrael pravo propagandno ofenzivo, da bi lahko ob psihološki pripravljenosti svojega prebivalstva vsak čas sprožil novo vojaško pustolovščino. Tokrat je Beginova vlada poverila nalogo novemu obrambnemu ministru Arensu, ki je zamenjal za pokole Palestincev obtoženega Šarona. Predsinočnjim je na izraelski televiziji na vse kriplje hvalil Šaronovo daljnovidnost ob napadu na Libanon, glavna njegova skrb pa je bila prepričevanje javnosti, da se Sirija pripravlja na novo vojno.

Po Arensovih besedah se čuti Sirija dovolj varna ob protiletalskem raketnem ščitu, ki ga ji je priskrbela Sovjetska zveza, da že misli na napad, kljub temu da ima njen ščit precej luknenj. Včeraj pa je Arena obiskal odpadniškega libanonskega majorja Hadada, da bi mu izrazil vso podporo Beginove vlade. Na pogajanjih med libanonsko, ameriško in izraelsko delegacijo o umiku tujih čet iz Libanona je kot kaže prav usoda majorja Hadada najbolj sporno. Izrael hoče za vsako ceno, da bi njegov varovanec ohranil ključno vlogo v južnem Libanonu. Obenem vztraja, da bi na tem območju ostali izraelski vojaški opazovalci. Pod takimi pogoji pa je skoraj gotovo, da tudi Sirija ne bo hotela zapustiti libanonskega ozemlja.

Kljub prisotnosti posebnega Reaganovega odposlanca Habiba se niso torej pogajanja o umiku Izraelcev iz Libanona premaknila z mrtve točke. Z doline Bekas pa prihajajo medtem zaskrbljujoče vesti. Izrael je povečal svojo vojaško prisotnost, njegova bojna letala so večkrat preletela sirske položaje v dolini, včeraj pa je prišlo celo do topovskega dvoboja.

V svoji propagadni ofenzivi Izrael navaja, da sirski vojaki prav iščejo priložnost, da bi sprožili incidente. Ob vsem tem pa je skrajno zaskrbljujoča vest, ki jo navajajo zahodne tiskovne agencije, o prisotnosti sovjetskih vojaških svetovalcev v dolini Bekaa. Če so te vesti resnične, lahko pričakujemo na Bližnjem vzhodu posredno blokovsko konfrontacijo. Resnici na ljubo si Moskva že dalj časa želi, da bi aktivnejše posegla na Bližnjem vzhodu. Neuspeh Reaganovega načrta ji vzbuja upanje, da ji bo to sedaj tudi uspelo. Znamenja blokovske delitve arabskega sveta postajajo iz dneva v dan očitnejša. Egipt in Jordanija sta uradno obnovila trgovinske odnose, ki so jih zamrznili po campdavidskem sporazumu. Saudska Arabija in arabske zalivske države so vedno bolj odvisne od ZDA, medtem ko se Libija in Sirija vedno bolj oslanjata na Sovjetsko zvezo. Taka konfrontacija pa je kot nalašč za izraelske vojaške pustolovščine in za njegovo agresivno politiko, saj je ob tem deležen vse ameriške podpore, vnašanje blokovskih delitev v že dovolj razdeljene arabske vrste pa šibi protiizraelsko fronto.

V vsem tem pa se Reaganova administracija trudi, da bi dosegla vsaj pomiritev v Libanonu. Toliko bolj, ker je jordanski kralj Husein odkrito očital Reaganu, da je neuspeha v pogajanjih s PLO kriva predvsem libanonska kriza. Tudi PLO se kot kaže zaveda, da je po neuspehu pogajanj z Jordanijo položaj skrajno nevaren. Vsak čas se bo v Tuniziji sestalo vodstvo PLO in skoraj gotovo bodo poskusili obnoviti pogajanja z Amanom. Glavna skrb Jaserja Arafata pa je kot kaže obraniti enotnost Palestincev, saj se v njenih vrstah ponovno odražajo interesi posameznih arabskih držav.

BRUSELJ — Ameriški predsednik Reagan bo 21. aprila v Washingtonu sprejel predsednika evropske komisije Gastona Thorna, ki se bo mudil na uradnem obisku v Beli hiši. Glavni predmet pogovorov bo bližnje srečanje voditeljev sedmih najmočnejših industrijskih držav sveta.

RIM — Predsednica poslanske zbornice je včeraj obrazložila program dela poslanske zbornice za dvomesečno obdobje od 18. aprila do 18. junija. Program predvideva razpravo o vrsti nujnih zakonskih ukrepov.

PROCESA V FIRENCAH IN BOLOGNI SE BLIŽATA KONCU

Prima linea napovedala konec oboroženega boja

FIRENCE, BOLOGNA — Proces proti toskanskemu vodu teroristov Prima linea se bliža zaključku. Pred porotnim sodiščem v Firencah so včeraj začeli obtoženci dajati zaključne izjave, preden se bodo porotniki zbrali na posvetu, da izrečejo sodbo. Seja porotnikov je predvidena za ponedeljek.

Včerajšnje zasedanje je potekalo v znamenju nekaterih izrazito izzivalnih izjav obtožencev. Attilio Faillace je na primer dejal, da že sam proces predstavlja neko obsodbo in dodal, da se čuti krivega spričo dejstva, da mu ni uspelo narediti kaj več zato da bi prispeval k «očiščenju» italijanske družbe, ki jo zatira in ponižuje nevreden politični razred. Nadaljevati ni mogel, ker mu je predsednik sodišča dr. Cassano vzel besedo.

Pred začetkom včerajšnjega zasedanja, ki je že sto štirinajsto po vrsti, je javni tožilec Chelazzi zahteval, da se zavrnejo prošnje po začasni svobodi, ki so jih postavili nekateri obtoženci.

Medtem je pa na procesu proti bolonjski skupini PL prišlo do novosti, za katero je poskrbela skupina vodilnih obtožencev. V imenu vseh sta spregovorila Paolo Zambianchi in Guido Manina, ki sta tolmačila tudi stališča nekaterih obtožencev, ki jim sodijo v Firencah. Skupina je uradno razglasila, da «je Prima linea zaključila obdobje oboroženega boja» in da «se zavzema za ljudsko gibanje, za katerega naj bi bilo treba izkoristiti odprtja v družbeni stvarnosti, ki jo je državni aparat dolga leta neusmiljeno zatiral».

Od tega stališča se je distanciral Maurice Bignami, ki je poudaril, da «je oboroženi boj v današnjih pogojih še vedno edino sredstvo političnega boja, s tem, da je treba izkoriščati družbena protislovja bodisi z zakonitimi kot z nezakonitimi sredstvi.»

Razhajanja o evroizstrelkih ostajajo

HAAG — Italijanska delegacija, ki jo je vodil predsednik vlade Fanfani je sklenila svoj uradni obisk v Nizozemski. Na skupni tiskovni konferenci sta Fanfani in predsednik nizozemske vlade Lubbers ugotovila, da med obema državama obstaja veliko soglasje glede številnih vprašanj. Nizozemska se bo med drugim zavzela za rešitev odprtih vprašanj v kmetijstvu, ki jih je postavil minister Mannino.

Ostajajo pa razhajanja glede namestitve evroizstrelkov. Nizozemska vlada kot znano še ni sprejela dokončne odločitve o namestitvi manevrirnih raket na svojem ozemlju in se v tem bistveno razlikuje od stališča, ki ga ima italijanska vlada.

V Haagu pravijo, da je treba najprej počakati na izid pogajanj v Ženevi in potem sklepati. Na zaključni tiskovni konferenci sta Fanfani in Lubbers glede vprašanja evroizstrelkov bila videti nekoliko v zadregi, saj je Italijan trdil, da se v NATO nihče ne bo obotavljal namestiti raket, ko bo za to čas, medtem ko je Lubbers ki vodi skrajno problematično koalicijsko vlado vsa vprašanja glede namestitve evroizstrelkov spretno obšel.

Fanfani in Lubbers na zaključni tiskovni konferenci (Telefoto AP)

ŽE DRUGI OBISK ZAHODNONEMŠKEGA KANCLERJA V ZDA

Kancler Kohl in predsednik Reagan bosta razpravljala o evroizstrelkih

BONN — Zahodnonemški zvezni kancler Helmut Kohl je včeraj odpotoval na enodnevni obisk v Washington, kjer se bo sestal s predsednikom Reaganom in z drugimi člani washingtonske administracije. Pred svojim odhodom je Kohl v intervjuju za nemško televizijo izjavil, da ga v Washingtonu čakajo «pogovori med prijatelji».

To je že drugo srečanje Reagana z novim demokristjanskim kanclerjem, ki ga bo skoraj gotovo podprl v ameriških stališčih do vprašanja raket srednjega dometa v Evropi. Kohl je namreč še včeraj poudaril, da ZRN odločno podpira dvojni sklep NATO o modernizaciji zahodnega raketnega sistema v Evropi. V Nemčiji in v Evropi pa vseeno upajo, da bo Kohl svojemu zavezniku preko Atlantika svetoval večje razumevanje do evropskih odnosov z Vzhodom. Evropo ne žuli namreč samo vprašanje evroizstrelkov, temveč je še bolj zaskrbljena zaradi trgovinskih in gospodarskih odnosov z Vzhodom. Sodeč po namigih, ki prihajajo iz Washingtona, hoče Reagan, da bi zahodna Evropa še zmanjšala svoje gospodarsko sodelovanje z državami vzhodnega bloka. Koj to pomeni za evropsko gospodarstvo so ugotovili že pred dnevi, saj je zmanjšani izvoz zahodnoevropskega blaga v vzhodne države povzročil prve zaplete.

Nedvomno pa bo Kohl z Reaganom spregovoril o pripravah na vrh v Williamsburgu, kjer se bodo v maju sestali predstavniki sedmih industrijsko najbolj razvitih držav Zahoda. Kohl je že napovedal, da bodo moralj v Williamsburgu sprejeti «težke odločitve». Navsezadnje je prav gospodarska politika in iskanje izhoda iz gospodarske krize in negotovosti v finančnem sistemu glavni razlog za razhajanje med posameznimi državami Zahoda. Nemčija kot gospodarsko najmočnejši člen v Evropski gospodarski skupnosti lahko odigra pomembno vlogo. Sodeč po bornih znamenjih iz Bonna, je razvidno, da bo v zunanji politiki in glede evroizstrelkov in odnosov s SZ Kohl podprl Reagana, manjša razhajanja pa bodo samo glede gospodarskih vprašanj, a še ta ne bodo razvidna iz končnih komunikejev Kohlovega obiska v Washingtonu.

PALERMO — Obsežne policije operacije v Palermu, na območju Catanije in Gele je prvi odgovor preiskovalcev na zastrašujoče mafijsko nasilje zadnjih dni, ki je v slabih 24 urah zahtevalo 12 človeških življenj in pet ranjencev.

Karabinjerji so v Palermu aretirali okoli 60 oseb, osumljenih povezav ali sodelovanja pri zločinih, po vsej verjetnosti pa se jim bodo v naslednjih urah pridružili novi osumljenci.

Odgovorni za državno in krajevne uprave pri vodstvu KPI, Renato Zangheri, je včeraj zaključil delo palermskega deželnega komiteja svoje stranke in ob tej priložnosti opozoril na zaostrovanje mafijskega nasilja, ki mu neprimeren in nezadosten odgovor države omogoča nekaznovan obstoj in ogroža življenja neoporečnih državljanov.

TAKO JE PISAL «IL LAVORATORE» LETA 1945

«Giunta je za Tržačane največji zločinec»

Tržaški dnevnik «Il Lavoratore» je 23. junija 1945 objavil daljši članek o fašistu Francescu Giunti, ki ga, zaradi številnih podatkov o človeku, ki ga bo v ponedeljek v Trstu častil Almirante, v celoti objavljamo:

Za nas Tržačane je kriminalec številna ena. Kot Mussolinijevega pomagača ga je pot iz rodnega Livorna bosopetega zanesla v Trst, kjer je ustanovil prvo akcijsko škvadro v Italiji. S požigom Narodnega doma (Doma slovenskega naroda), s katerim se je vedno na veliko ponašal, se je začela vrsta fašističnih zločinov. Organiziral in vodil je pokole v Marezigah in v Kanfanaru. Naročil je uboje Berčeta, Visintinija, Giraldija, Müllerja in mnogih drugih. Zapovedal je požig socialističnega «Lavoratore», nato pa še istoimenskega komunističnega lista, požig in uničenje delavskih zbornic v Trstu, Puli in v tolikih drugih krajih Istre in Furlanije, kot tudi neštetih zadrug. Bil je črna duša, ki je našo pokrajino spremenila v pravi pekel za delavce. Aprila 1921 je vodil pohod na Reko.

Ko se je z Mussolinijem povzpel v vrhove oblasti, je nemudoma pomislil, kako bi obogatel. Imel je dve odvetniški pisarni :eno v Trstu in drugo v Trentu, kjer je brez vsakega zadržka izkoriščal položaj podtajnika za notranje zadeve v svojo osebno korist. Na primer: rabeljski rudniki svinca in cinka so bili delno državni, delno pa so pripadali nemškemu državljanu princu Henckel - Donnersmarku in so jih zato zasegli. Princev odvetnik je prišel k Giunti, da bi pridobil njegovo podporo pri poskusu ponovne pridobitve lastnine. Giunta mu je odgovoril: «Preden se lotimo predmeta, zahtevam petdeset tisoč lir.» Znesek je odvetnik poravnal, Giunta pa ga ni nikoli več sprejel. Pismeni protesti so ostali brez odgovora.

Čez nekaj časa so izvedli «zamenjavo straž», kot se je reklo, ali zamenjavo pri koritu, in Giunta si je priskrbel lepo službo brez dela: postal je predsednik Združenja jadranskih ladjedelnic. Tudi na račun njegove dejavnosti na novem delovnem mestu, bodi dovolj en sam primer.

Ko je šlo za uresničitev gradbenega načrta za novo palačo na Korzu Cavour, je inž. Cossutta, zaslužni ravnatelj ladjedelnic, ki je marsikaj vedel, ostro nasprotoval načrtu, ki ga je Giunta toplo priporočal. Slednji je, razdražen, ker so mu pošli vsi argumenti, nazadnje vzkliknil: «Ne bom razpravljal z bivšim avstrijskim častnikom!» Cossutta mu je hladno odvrnil: «Res je, da sem bivši avstrijski častnik, toda kradel nisem nikoli.» Nato je odstopil in nedolgo zatem umrl za srčno kapjo.

Po invaziji na Jugoslavijo so Giunto imenovali za guvernerja Dalmacije in od takrat ni bilo več novic o njem. Zvita lisica, kakršna je bil, je gotovo pravočasno zavohal nezanesljiv veter in se z nakopičenim bogastvom rešil pred njim. Sedaj je morda v Španiji, ali pa v Južni Ameriki. Toda, ta princ fašističnih zločinov, ne bi smel uiti zasluženi kazni. Naši italijanski tovariši ga morajo iskati in ga zbezati iz njegovega brloga, pa četudi se nahaja na koncu sveta. Medtem pa bi bilo treba zapleniti nepremičnine, ki jih prav gotovo poseduje v Italiji.

(senior)

Proti kmetijski politiki EGS

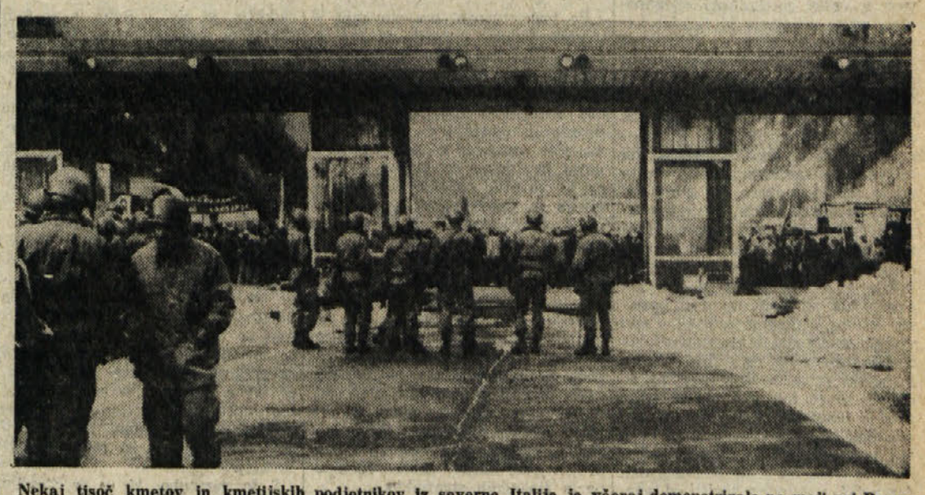

Nekaj tisoč kmetov in kmetijskih podjetnikov iz severne Italije je včeraj demonstriralo na meji pri Brennerju proti podporam uvozu iz severne Evrope, pri čemer je prišlo do spopadov s policijo (Telefoto AP)

ZAHTEVA NAJ OBLASTI PREKLIČEJO PREDSTAVITEV KNJIGE O ŠKVADRISTU GIUNTI

Ogorčenje in protesti demokratičnega Trsta zoper fašistično provokativno manifestacijo

Brzojavka Slovenske skupnosti predsedniku republike Pertiniju - KPI in MT zahtevata naj o predstavitvi knjige razpravlja tržaški občinski svet

Protestno gibanje zoper proslavljanje škvadrista Francesca Giunte v Trstu zadobiva iz dneva v dan vse širši okvir. Znana fašistična provokacija (v ponedeljek naj bi MSI predstavila v nekem mestnem hotelu publikacijo o delovanju škvadrista Giunte v Trstu med letoma 1918 - 1925, predstavitve pa naj bi se udeležil sam kolovodja MSI Almirante) je izzvala tudi včeraj val ogorčenj in protestov tržaških demokratičnih organizacij in ustanov. Slovenska skupnost je tako včeraj poslala brzojavko predsedniku republike Pertiniju, v kateri pravi:

«Spričo predvidene spominske proslave, ki jo MSI v sodelovanju samega Almiranteja pripravlja za ponedeljek, 18. aprila letos, zloglasnega škvadrista Francesca Giunte, začetnika in vodja tržaškega fašizma, ki je 13. julija 1920 organiziral požig Narodnega doma, kulturnega in političnega središča tržaških Slovencev — Slovenska skupnost ostro protestira proti takemu izzivanju, ki je očitna apologija fašizma, naperjena proti slovenski manjšini in mirnemu sožitju obeh tu živečih narodov.

Zato se SSk obrača na Vas, gospod predsednik, ki ste najvišji čuvar ustave, da preprečite to žaljivo in nevarno provokacijo.»

Proslavitev glavnega pobudnika požiga Narodnega doma julija 1920 bi morala danes odjekniti v tržaški občinski dvorani. Občinski svetovalci KPI in Movimento Trieste so namreč pred dnevi naslovili občinskemu svetu protestno resolucijo in zahtevali, naj vložijo to vprašanje na dnevni red drevišnje občinske seje. To zahtevo so komunisti in predstavnik MT ponovili tudi na včerajšnji seji načelnikov svetovalskih skupin.

Svoje ogorčenje nad proslavo razvpitega škvadrista Giunte je izrazila tudi devinsko - nabrežinska občina. Občinski odbor je v svojem protestu zahteval preklic manifestacije in poslal tudi brzojavko vladnemu komisarju Marrosuju, v kateri obnavlja zahtevo po ukinitvi ponedeljkove provokacije tržaških fašistov.

Na včerajšnji redni seji je zgoniška občinska uprava ostro obsodila grobo provokacijo neofašistične stranke, ki je najavila javno proslavitev fašističnih zločinskih dejanj v Trstu in med drugim tudi požiga Narodnega doma. To je nezaslišan izziv vsemu demokratičnemu Trstu z očitnim namenom, da v tem predvolilnem obdobju ponovno skali mir in sožitje med tu živečima narodoma. Slovenska narodnostna skupnost je bila vse prevečkrat žrtev nesramnih in sramotnih izpadov, nazadnjaških in šovinističnih sil, ki bi zaradi svoje nestrpnosti do tega, kar je demokratičnega in slovenskega radi zasijali seme sovraštva narodnostne nestrpnosti. Organi javne varnosti, politične sile in demokratična javnost morajo preprečiti za vsako ceno to nedopustno manifestacijo, ki odraža prevzetno obnašanje fašistične drhali.

S svoje strani je Slovenska skupnost zahtevala naj sprejme vladni komisar njeno delegacijo; le ta mu bo obrazložila svojo zahtevo po zaplembi publikacije, ki povzdiguje delovanje škvadrista Giunte.

Prav v zvezi s publikacijo je prišlo včeraj do pravcate afere. Avtonomni sindikat prodajalcev časopisov INAG in sindikat Sinagi sta poslala telegram zadrugi, ki je tiskala brošuro in jo razdeljevala po kioskih. Publikacijo bi morali namreč umakniti s prometa, ker je bila «poslana» na tržišče na nepravilen, protizakonit način in brez ustrezne fakture.

Movimento Trieste je včeraj poslal prefekturi in tržaški kvesturi brzojavki, v katerih zahteva, naj policijski organi, v primeru, da bi se manifestacija redno odvijala, poostrijo nadzorstvo na cestah, ki vodijo v mesto. Ob podobnih fašističnih provokacijah so namreč prihajali v naše mesto fašistični skrajneži in pretepači iz drugih krajev Italije (predvsem iz Veneta), in to dobro opremljeni s palicami, pendreki, verigami in drugimi podobnimi nevarnimi predmeti.

Protest nad manifestacijo staožigosali tudi Vsedržavno združenje italijanskih antifašističnih političnih preganjancev in Vsedržavno združenje bivših deportirancev. Z manifestacijo hočejo fašisti «rehabilitirati» pred zgodovino fašizem in njene predstavnike, to pa je nesprejemljiv izziv demokratičnega mnenja, grožnja republikanskim inštitucijam in kršenje zakona o fašističnem delovanju, piše v protestnem sporočilu ANPPIA in ANED, ki pozivata svoje člane in vse demokrate, da združeno zavrnejo provokacijo, pristojne oblasti pa vabita naj zaščitijo republiško ustavo s spoštovanjem zakonov, ki prepovedujejo apologijo fašizma.

Provokacija MSI bo osrednja tema tudi sestanka tržaškega antifašističnega odbora, ki se bo sestal prav danes.

«TEDEN» SINDIKALNEGA BOJA

Včeraj manifestacija delavcev industrij z državno soudeležbo

Sindikalni shod pred sedežem Tržaškega Lloyda - Ponoven poziv k množični udeležbi na splošni stavki 28. aprila

V okviru sindikalnega «tedna» za ponoven razcvet tržaškega gospodarstva so včeraj uprizorili štiriurno stavko delavci vseh tukajšnjih obratov z državno soudeležbo (železarne Terni, Tržaškega arzenala Sv. Marka, Tovarne velikih motorjev, Tržaškega Lloyda, CMI, VM itd.). Delavstvo se je okrog 9. ure zbralo na Trgu Unità, od koder se je razvil sprevod po Korzu, Carduccijevi ulici do glavne železniške postaje s krajšim postankom pred palačo deželne vlade, nato pa vzdolž obale zopet na Trg Unità oziroma točneje na manjši Trg dell'Orologio tik Lloydove palače. Tu je bil shod, na katerem je v imenu enotne sindikalne zveze govoril pokrajinski tajnik UIL Fabricci.

Prostor za sindikalni shod je bil izbran namenoma, je v svojem govoru poudaril Fabricci, saj predstavlja prav Tržaški Lloyd (palačo so medtem «zastražili» delavci) enega izmed nosilnih stebrov tržaške ekonomije. Drugi nosilni stebri so industrija in še zlasti obrati z državno soudeležbo, ter pristanišče in dejavnosti, ki so z njim povezane. Vse te gospodarske panoge so danes v krizi in sindikalne organizacije so oklicale teden boja prav z namenom, da prisilijo pristojne dejavnike — tukajšnjo zvezo industrijcev, deželni odbor in ministrstvo za državne soudeležbe — da sprejmejo nujne ukrepe, brez katerih je tukajšnje gospodarstvo obsojeno na pogubo. Sindikati se zavedajo, da preživlja vsa Italija danes gospodarsko neugoden trenutek, toda na Tržaškem se je kriza začela že pred petindvajsetimi leti, in to po krivdi vlad, ki so se v tem časovnem razdobju zvrstile v Rimu, ne da bi se znale odločiti za primerno gospodarsko politiko za naše kraje. Skrajni čas je torej, da se odnos do Trsta korenito spremeni. To je zahteva vsega tržaškega prebivalstva, ki bo 28. aprila, če ne bodo med tem časom sprejeti primerni ukrepi, uprizorilo celodnevno splošno stavko.

Pokrajinski kongres socialdemokratov

Jutri, 16. t.m., ob 15.30 se v prostorih sekcije PSDI pri Sv. Soboti (Žavljska ulica 5) začne pokrajinski organizacijski kongres socialdemokratske stranke. Po poročilu pokrajinskega tajnika Maria Berceta bo spregovoril minister za javna dela Franco Nicolazzi.

Zakaj stavka v gledališču Verdi

Osebje tržaškega gledališča «Verdi», ki je pretekli ponedeljek z nenadno stavko onemogočil premiero Traviate, napoveduje nove oblike sindikalnega boja. Sindikalni predstavniki osebja so včeraj na posebni tiskovni konferenci poudarili, da je tisk napačno poročal o razlogih, ki so privedli do stavke. Razlogov je več, prvi pa je vsekakor nesprejemljivo dejstvo, da se v gledališču zahtevajo «avdicije» tudi za orkestraše, najete s terminskimi pogodbami, ki tudi že po več let nastopajo v orkestru. Nadaljnji razlogi so pomanjkanje umetniškega vodje s polno zaposlitvijo, cela vrsta organizacijskih pomanjkljivosti, neurejenost odnosov med vodstvom gledališča in sindikalnimi predstavniki osebja in pa pomanjkanje prave prizadevnosti kar zadeva možnost sodelovanja z drugimi gledališči.

O časnikarstvu in «partitokraciji»

V Časnikarskem krožku na Korzu 12 bo jutri, 16. t.m., ob 17. uri okrogla miza o «časnikarstvu in partitokraciji», ki jo priredita Radio Radicale in Centro d'Iniziativa giuridica P. Calamandrei iz Rima, in ki ji bo predsedoval Chino Alessi. Spregovorili bodo Sergio Saviane (časnikar tednika «L'Espresso»), Gigi Melega (časnikar omenjenega tednika in član osrednjega odbora radikalne stranke), poslanka Aurelia Gruber Benco, časnikar RAI Vito Molinari, glavni urednik tržaškega dnevnika «Il Piccolo» Luciano Ceschia in Luca Boneschi (član centra P. Calamandrei).

Florjan Lipuš na tržaški filozofski fakulteti

Florjan Lipuš, eden poglavitnih pisateljev srednje generacije na Koroškem, avtor znanega dela «Zmote dijaka Tjaža», ki je bilo med drugim prevedeno v nemščino, bo v soboto gost tržaške filozofske fakultete. Na Inštitutu za slovensko filologijo (avla C v Ul. Università 7) bo ob 11. uri predstavil nekaj svojih del, prebral nekaj odlomkov iz njih in nato vodil razgovor s prisotnimi o sodobni situaciji na Koroškem. Srečanje ni namenjeno samo študentom, temveč je odprto širšemu občinstvu.

SREČANJE Z MOJSTROM SLOVENSKE GRAFIKE

J. Ciuha razstavlja v TK Galeriji

ODPRLI SO JO V SREDO ZVEČER

V TREBČAH RAZSTAVA TONČKE KOLERIČEVE

Slikarko je predstavil kritik Milko Rener, zapel pa je dekliški zbor Vesna

V trebenskem Ljudskem domu so v sredo zvečer odprli slikarsko razstavo svetoivanske rojakinje Tončke Koleričeve z naslovom «Naši kraji in ljudje». Slikarko je številnemu občinstvu predstavila tajnica KD Primorec Milena Padovan, o razstavi sami ter o ustvarjalni poti Koleričeve pa je spregovoril umetnostni kritik prof. Milko Rener.

Koleričeva se v bistvu ukvarja s slikarstvom že 30 let, vse odkar je obiskovala šolo za slikarstvo in grafiko na ljudski univerzi s profesorjema Sbisajem in Psakaropulom. Razstavljala je že na skupinskih razstavah v Trstu, Benetkah in Iglesiasu, v naših krajih pa se je večkrat predstavila tudi sama, drugače je bila 25 let v službi pri Narodni in študijski knjižnici v Trstu, za kar je v lanskem letu prejela v Ljubljani Trubarjevo nagrado. Veliko je napisala o zgodovini in življenju Sv. Ivana, utrinke tega življenja pa je s svežo barvitostjo in topio intonacijo prikazala tudi na svojih platnih.

Na odprtju razstave je sodeloval dekliški pevski zbor Vesna iz Križa, ki je pod taktirko Pije Cah - Širce lepo zapel venček narodnih in umetnih pesmi. Trebenska razstava bo odprta do nedelje, 17. aprila, občinstvo si jo lahko ogleda danes med 19. in 21. uro, jutri med 17. in 20. uro ter v nedeljo med 10. in 12. uro.

● **Demokracija proletaria** priredi danes, 15. aprila, ob 11. uri na sedežu deželnega sveta (Trg Oberdan 6) tiskovno konferenco o deželni gospodarski politiki in zakonskem osnutku glede dopolnilne blagajne.

Sinoči so v galeriji tržaške knjigarne odprli razstavo Jožeta Ciuhe, enega najbolj upoštevanih in svetovno znanih slovenskih likovnih umetnikov. Posveča se pretežno slikarstvu in grafiki, vendar se je uveljavil tudi kot pisatelj. Leta 1950 je Jože Ciuha diplomiral na Akademiji za likovno umetnost v Ljubljani in nato se je izpopolnjeval tudi na šoli za zidno slikarstvo. Študijsko je potoval po več evropskih državah, po Aziji in Južni Ameriki, kar je v njem vzbudilo zanimanje za dediščino Bizanca, za indijanske civilizacije, za budistično umetnost in filozofijo. Na osnovi vseh teh zanimanj in spoznanj je tako nastala specifična govorica njegovih grafik in slik, tako v oblikovnem kot v vsebinskem smislu.

Jože Ciuha, ki je imel že več kot sto samostojnih razstav in je prejel številne nagrade doma in v tujini, razstavlja v galeriji tržaške knjigarne do 4. maja, grafike iz serije opic, prerokov in bizantske ikonografije. Na včerajšnji otvoritvi so ga predstavili z odlomkom iz študije Zorana Kržišnika o Ciuhi, ki ga je prebral Aleksij Pregarc. Nato je sam avtor govoril o svojem delu. Zaustavil se je zlasti pri vsebini in pomenu svojih grafik, kjer med drugim z metaforiko opic, z relativizacijo vrednot — v njegovih ikonah svetnika nadomešča insekt ali opica — ponazarja paradokse naše civilizacije in odtujenost sodobnega človeka.

Sledil je pogovor s prisotnimi, ki so Ciuhi zastavili vrsto vprašanj in tako osvetlili in poglobili nekatere aspekte njegovega dela.

Danes, 15. aprila, ob 19. uri bo v Časnikarskem krožku na Korzu 12 predsednik vsedržavnega združenja za boj proti rakastim obolenjem Leonardo Santi predstavil javnosti novo revijo «Salute 2000» in s tem začel kampanjo «azione donna», ki ima namen spodbuditi v ženskem svetu zanimanje za preventivno ukrepanje zoper tipično ženska rakasta obolenja.

Razna obvestila

Društvo zamejskih likovnikov in Foto Trst 80 vabita na otvoritev fotografske razstave Andreje Peklaj iz Ljubljane, ki bo danes, 15. aprila, ob 18.30 v Gregorčičevi dvorani Ul. sv. Frančiška 20. Igral bo kitarist Igor Starc.

VZPI - ANPI sekcija Opčine. Jutri, 16. aprila 83, ob 20. uri bo v Prosvetnem domu na Opčinah občni zbor VZPI - ANPI za sekcijo Opčine, Bani, Ferlugi in Piščanci. Na zborovanje vabimo vse bivše partizane in aktiviste.

Uprava občine Dolina sporoča, da bo tudi letos priredila tradicionalno razstavo domačih vin in sicer 7., 8., 9. in 10. maja. Vsi zainteresirani vinogradniki iz dolinske občine lahko prinesejo vzorce svojega pridelka na županstvo (soba št. 5) še danes, 15. aprila.

Predstavniki KGS so si ogledali gozdni kompleks Padriški hrib

Predstavniki upravnega odbora Kraške gorske skupnosti so si včeraj ogledali gozdni kompleks «Padriški hrib» ter se pobliže seznanili z idejnim osnutkom za njegovo agroturistično preureditev, ki ga je, kot znano, predložila padriška Gozdna zadruga in ga je pred tednom dni sprejel tržaški občinski svet, in ki sedaj čaka na ustrezno finančno podporo dežele. Idejni osnutek je financirala ravno Kraška gorska skupnost, ki kaže veliko zanimanje za to pobudo. Predstavnike Kraške gorske skupnosti — predsednika Budina, podpredsednika Visentina, devinsko - nabrežinskega župana Škerka, svetovalca Coljo in izvedenca agronoma Sancina — so med ogledom najbolj značilnih točk prostranega gozda, ki se razprostira od Dražce (Razklanega hriba) do Polentarske ograde pri trebenskem vrhu, spremljali predsednik padriške Gozdne zadruge Karel Grgič in nekateri odborniki ter arh. Marino Kokorovec, vodja interdisciplinarne skupine, ki je izdelala idejni osnutek za preureditev in ovrednotenje Padriškega hriba.

Med srečanjem, ki se je nadaljevalo v vaški gostilni pri «Županovih», so se predstavniki Gozdne zadruge zahvalili KGZ za dosedanjo pomoč ter seznanili goste z raznimi podrobnostmi preureditvenega načrta ter z glavnimi podatki nekdanjega in sedanjega delovanja padriške zadruge. Predsednik Grgič je zlasti poudaril napore vaške skupnosti, da bi ohranila, zaščitila in valorizirala svojo zemljo, napore, ki gredo od prvih let tega stoletja, ko je takratna Zadruga upravičenih posestnikov sprožila sodni postopek proti tržaški občini, da bi vsa jusarska zemljišča prešla v njeno last in v tem postopku tudi zmagala, do prvih povojnih let, ko je Gozdna zadruga z isto vnemo, enotnostjo in navezanostjo na zemljo preprečila, da bi njen gozdni kompleks prešel v tuje roke, pa do danes, ko se zavzema, da bi svoje gozdno bogastvo upravljala na novih temeljih, z novimi prijemi, ki bi bili v interesu širše skupnosti obenem pa pripomogli, da bi imela tudi sama vaška skupnost koristi od tega.

Potem ko je arh. Kokorovec orisal tehnično plat idejnega osnutka, je o osnutku izrazil mnenje predsednik KGZ Budin. Označil ga je za pobudo, ki predstavlja kakovostni skok v prizadevanjih naše narodnostne skupnosti za smotrnejšo uporabo svoje zemlje. Dejal je, da pridobiva kraška zemlja na ekološki vrednosti, kar je treba upoštevati in kar mora prodreti v zavest ljudi. Ravno zamisel padriških zadrugarjev je dokaz te zavesti in gre torej za pobudo, ki jo je treba podpreti. V tem smislu je tudi zagotovil nadaljnjo naklonjenost Kraške gorske skupnosti temu načrtu ter izrazil željo, da bi ga deželna uprava podprla.

V Gregorčičevi dvorani razstava Andreje Pekljaj

V Gregorčičevi dvorani, v Ulici sv. Frančiška, bo danes ob 18. uri odprtje fotografske razstave Andreje Pekljaj, ki razstavlja nenavadne in prav nič tradicionalne fotografije. Umetnica se namreč poslužuje posebne tehnike z ultrardečim filmom. Posebni efekti se zato skoraj čudežno približujejo in ponekod se celo ujemajo z raznimi slikarskimi tehnikami. To je razvidno že v prvih njenih delih, kjer posamezni, skopi elementi izstopajo v zatemnjenem ozadju in kjer se oko in čustva umirijo v prelivanju tonov pretežno enobarvnih slik. V tem primeru gre za povezavo z ekspresionistično tehniko slikarstva. Razvidno je tudi v novejših slikah, kjer so osebe ali predmeti, kot na primer statični arhitektonski elementi, prisiljeni h gibanju in prikazani v čisti dinamiki barv. Ne razbere se več točnih obrisov, pač pa neka energija, ki jo stvari vsebujejo.

Stara, obdelana debata, ali je fotografija res umetnost, bi lahko bila v tem slučaju odveč.

PRVI JAVNI NASTOP PRIPRAVLJALNEGA ODBORA

POBUDA ZA USTANOVITEV LABORATORIJA O KRASU

Pripravljalni odbor za ustanovitev Laboratorija za raziskave o Krasu je včeraj predstavil tisku in širši javnosti svoje zamisli v zvezi s to pobudo, ki jo je vsekakor vredno spremljati, saj bi morala združiti v eno kolikor toliko celovito enoto vsa znanstvena področja, ki raziskujejo ter se bavijo s kraškimi pojavi. Kot smo tudi sinoči slišali v posegih raznih strokovnjakov se o tej iniciativi govori še vedno na ravni predlogov in osebnih sugestij, za stvarnejše programe pa bo treba seveda počakati še na bolj poglobljene prispevke in gotovo tudi na pripravljenost sodelovanja znanstvenih in krajevnih ustanov. Nekatere od teh, med temi univerza, tržaška občina in pokrajina, so že pokazale zanimanje za pobudo, pripravljalni odbor pa bo moral nujno privabiti k sodelovanju tudi druge dejavnike, v prvi vrsti okoliške občine in seveda Kraško gorsko skupnost. Naj povemo, da je to iniciativo včeraj v osebnem imenu podprl tudi pristojni odbornik dolinske občine Sancin, ki je med drugim napovedal, da namerava tudi uprava pristopiti k njej.

Naj omenimo, da je v razpravo, ki je sledila predstavitvi pobude, posegel tudi predstavnik upravnega sveta Krajevne zdravstvene enote Miro Opelt. Poudaril je nujnost in potrebo, da se že v pripravljalno fazo za ustanovitev omenjenega laboratorija pritegne aktivno sodelovanje kraškega prebivalstva in njegovih organizacij, ki morajo zato postati dejanski subjekt tudi pri kasnejšem delovanju te nove ustanove, ne le torej samo «predmet opazovanja», kot se žal dogaja pri mnogih tako imenovanih ekoloških organizacijah. Zanimiv je bil poseg predsednika tržaške sekcije «Italia nostra» dr. Franca, ki je pozval pripravljalni odbor, da pri svojem delu upošteva tudi urbanistične in splošno prostorske težave, s katerimi se stalno sooča prebivalstvo Krasa.

Ob robu včerajšnjega srečanja moramo tudi zabeležiti predlog, da bi bil sedež bodočega laboratorija na Proseku in sicer v prostorih bivše karabinjerske postaje, ki je formalno še vedno last pokrajinske uprave. Že dalj časa pa se govori, da bo v tem poslopju sedež krajevnega zdravstvenega okrožja, kot je svojčas zahteval tudi rajonski svet za zahodni Kras.

● **Glavna skupščina KZE** bo zasedala v dneh 19., 21., 26. in 28. aprila v sejni dvorani tržaškega občinskega sveta, in to vselej ob 18.30.

KONEC PRIHODNJEGA TEDNA

V PORTOROŽU SEMINAR ZA ZAMEJSKO MLADINO

Prireja ga mladinski odbor Slovenske kulturno-gospodarske zveze

Od sobote, 23., do ponedeljka, 25. aprila, bo v Izoli seminar slovenskih mladincev, ki delujejo v raznih krožkih in mladinskih odsekih v sklopu SKGZ. Prireja ga mladinski odbor Slovenske kulturno-gospodarske zveze kot zaključek in dopolnilo šestim permanentnim seminarjem, ki so se v letošnji sezoni odvijali na Tržaškem in Goriškem. Poleg mladink in mladincev iz zamejstva so v Portorož povabljeni tudi predstavniki republiške konference Zveze socialistične mladine Slovenije iz Ljubljane in delegacije štirih obmejnih občinskih konferenc ZSMS iz Kopra, Sežane, Nove Gorice in Tolmina, s katerimi mladinski odbor že več let tesno sodeluje. Poleg gostov iz Slovenije je mladinski odbor SKGZ povabil na tridnevni seminar v Portorož tudi predstavnike Zveze slovenske mladine na Koroškem.

Program seminarja je tudi letos zastavljen kot nadaljevanje omenjenih permanentnih seminarjev, vendar je odprt vsem slovenskim mladincem. Zaradi tega je tematsko osredotočen na proučevanju narodnostnega vprašanja, to se pravi problemov, s katerimi se zaradi naše narodnostne pripadnosti vsak dan srečujemo v šoli, na delu in na splošno v okolju, v katerem živimo in kateremu pripadamo. Točen naslov seminarja je «Narodnost kot osebno izkustvo».

Z razliko od prejšnjih let bodo letošnji predavatelji strokovnjaki, ne pa politični delavci, kot se je ponavadi dogajalo. Prvo predavanje v nedeljo zjutraj bosta imela sociolog Emidij Susič in psiholog Danilo Sedmak, avtorja knjige «Tiha asimilacija». Predavatelja bosta govorila o sociološkem in psihološkem pogledu na vprašanje asimilacijskega procesa in narodne bitnosti.

Popoldne istega dne bo Alenka Rebula - Tuta, ki je pred leti izvedla raziskavo o narodnostnem vprašanju med slovenskimi delavci, govorila o pomenu kulturne širine v narodni zavesti.

V ponedeljek zjutraj bo okrogla miza med vsemi udeleženci seminarja. Na tej okrogli mizi naj bi mladi osvetlili še nekatera vprašanja, ki jih imajo pri proučevanju problema narodne zavesti. Na okrogli mizi bodo prisotni tudi mentorji Pavel Stranj, Milan Pahor in Branko Jazbec.

Zaključno predavanje bo imel v ponedeljek popoldne Janko Pleterski, odgovoren za marksistične centre pri Zvezi komunistov Slovenije, ki bo govoril o razvoju narodnostnega vprašanja v marksistični miselnosti.

Seminar se bo odvijal v Izoli v hotelu «Sirenin zaliv». Vpisnina znaša 33.000 lir, vključen je dvodnevni penzion in gradivo, ki ga bodo udeleženci prejeli ob vpisu. (Dan)

V okviru društva «Ekonomist»

V četrtek predavanje prof. J. Stanovnika

Na pobudo Društva slovenskih ekonomistov v Italiji bo v četrtek 21. aprila ob 19. uri v mali dvorani Kulturnega doma zanimivo predavanje na temo «Aktualni tokovi v svetovnem gospodarstvu». Predaval bo prof. Janez Stanovnik, bivši izvršni sekretar ekonomske komisije za Evropo pri Organizaciji združenih narodov v Ženevi in prejemnik Kidričeve nagrade za leto 1983.

● **Danes, 15. t.m., ob 19.30** bo v sekciji KPI «M. Montagnana» (Stara istrska cesta 66) javna skupščina o temi: «Gospodarski položaj Trsta in delavski boj za obnovitev delovnih pogodb kot priprava na aprilsko splošno stavko».

SODIŠČE V GLAVNEM SPREJELO ZAHTEVE JAVNEGA TOŽILCA

Brandemburg, Giordano in Rajkovičeva obsojeni

Trgovec je na začasni svobodi, odvetnik pa v zaporu zaradi drugega postopka

Po tričetrturnem posvetovanju je tržaško sodišče obsodilo včeraj trgovca Giacoma Brandemburga na dve leti in mesec dni zapora ter na plačilo dveh milijard in 100 milijonov lir globe, njegovo sodelavko Biserko Rajkovič por. Salata na 8 mesecev zapora in na poldrugo milijardo lir globe. Odvetnika Giordana je oprostilo obtožbe ponarejanja javnih in zasebnih listin, za osebno in stvarno pomoč, ki jo je nudil svojemu varovancu Brandemburgu pri prikrivanju izvoza preko milijarde lir v Švico, pa mu je prisodilo dve leti zapora. Kar je pomembno, je tudi dejstvo, da je Brandemburga izpustilo na začasno svobodo, Giordano pa je ostal v zaporu, kajti kljub pogojni zaporni kazni včerajšnje razsodbe je še vedno veljaven zaporni nalog, ki sta ga v okviru drugega sodnega postopka preiskovalna sodnika izdala proti njemu zaradi žalitve funkcionarja finančnih stražnikov.

Četrtega obtoženca, notarja Boradorija, ki živi v Švici in se tudi včeraj ni prikazal na sodišču zaradi bojazni, da bi ga aretirali, je oprostilo obtožbe poneverjanja listin, vse dokumente o njegovem sodnem položaju pa je sodišče vrnilo javnemu tožilstvu, ki bo moralo preveriti, če je Boradori morda zakrivil drugo kaznivo dejanje — in sicer osebno ali stvarno pomoč obtožencem. Sodniki so Brandemburga in Rajkovičevo oprostili obtožbe poneverjanja listin, upoštevali olajševalne okoliščine, obenem pa določili, da bosta morala povrniti državi odškodnino, višino katere bodo ugotovili na civilnem procesu. Pri tem so sprejeli še poseben ukrep, ki Brandemburgu za dobo leta dni preprečuje, da bi imel stike z uradi javne uprave. Plačati bo moral tudi upravno sankcijo v višini 200 milijonov lir, medtem ko so Rajkovičevi pripisali 50 milijonov lir sankcije.

S to razsodbo, ki se je številni publiki zdela dovolj «pravična», se je okrog 19. ure zaključila tretja in zadnja razprava te obravnave, o kateri je bilo v Trstu, pa ne samo v njem, veliko govora in zanimanja. O izvozu valute ni bilo večjega odmeva, saj je Brandemburg prekršek priznal. Odvetniške kroge je bolj zanimalo, kako se bo sodišče odločilo glede odvetnika Maria Giordana. Njegova branilca Del Luca in Battello sta včeraj popoldne med blestečim in izrazito briljantnim govorom dokazovala, da je bil Giordano vedno prepričan v zakonitost Brandemburgove dejavnosti in da je v tem smislu ravnal le v okviru svojih profesionalnih dolžnosti in pravic. Odvetnika sta tudi bila prepričana, da je javni tožilec Drigani obtožil Giordana, ker so drugi obtoženci odvrgli glavni del krivde nanj in ga dejansko izkoristili kot grešnega kozla. Battello je pri tem spomnil sodišče, da so odvetniki pomembna sila v iskanju resnice in da jim zakon upravičeno daje avtonomijo pri tem delu, kajti drugače — ko bi se uveljavila misel, da odvetniki opravljajo svoje delo le za osebno korist — bi se ponovno uveljavila logika restavracijske dobe.

Sodišče je vsekakor upoštevalo njuno mnenje le delno, saj Giordana ni oprostilo. Zanj je javni tožilec Drigani zahteval 3 leta zapora, za Brandemburga 2 leti in 3 mesece zapora ter dve milijardi in 600 milijonov lir globe. Za Rajkovičevo je predlagal leto in 10 mesecev zapora ter milijardo 400 milijonov lir globe, za Boradorija pa dve leti zapora. Prvostopenjski proces po hitrem postopku se je tako končal, ostajajo pa odprta še številna vprašanja, ki jih bodo morda rešili na prizivnem procesu, za katerega so Giordanovi branilci napovedali priziv. De Luca in Battello sta namreč predložila državnemu tožilstvu pritožbo proti Driganiju, češ da bi moral uvesti sodni postopek tudi proti Brandemburgovi ženi, a tega ni storil.

NA VSEM OZEMLJU FURLANIJE - JULIJSKE KRAJINE

Dežela nakazala 2 milijardi za nakup ljudskih stanovanj

Avtonomni zavodi za judske hiše (IACP) bodo v kratkem nabavili v vsej Furlaniji - Julijski krajini kakih 30 stanovanj, ki jih bodo potem namenili družinam brez strehe, to je vsem tistim, ki morajo zaradi izgona iz dosedanjega stanova. Gre seveda za tako imenovane parkirne domove, za zgolj začasno rešitev najbolj žgočih primerov stanovanjskih «izgnancev», dokler ti ne pridejo do dokončne strehe tako v okviru zasebnih gradenj kakor v sklopu javne stanovanjske gradnje.

Sklep v tem smislu je sprejel deželni odbor, ki je s tem v gornji namen nakazal prispevek dveh milijard lir, in to na podlagi člena 99 zakona 75/182. V bistvu gre za dodelitev zavodom IACP v naši deželi enkratni prispevek v višini do 100 od sto najvišjega izdatka, ki je potreben za nakup ali preureditev stanovanja. Deželni odbor je sklep sprejel na osnovi izsledkov poizvedovanja o številu stanovanjskih izgonov v Furlaniji - Julijski krajini, ki ga je izvršil konzorcij IACP.

Sklep o nabavi 30 stanovanj v Trstu pa še v Gorici, Pordenonu in Tolmeču sicer le dopolnjuje ustrezno ukrepanje na državni ravni, saj je rimski zakonodajalec v smislu zakona 94 iz leta 1982 že namenil za izgradnjo oziroma nakup stanovanj v korist žrtev izgona 17,5 milijarde lir tržiški in 9 milijard lir videmski občini. Obe občini sta se, kot kaže, odločili, da 20 odst. ustreznega zneska nakažejo za nakup stanovanj v prid tistih, ki so brez dostojne strehe.

Kritična do te kočljive problematike je tudi komisija za stanovanjsko in urbanistično problematiko tržaške federacije KPI, ki je v tiskovnem sporočilu naglasila, da bi zavod IACP moral vzpostaviti boljše odnose s pristojnimi deželnimi oblastmi pa tudi seveda s tržaško občino, ki je «gluha» za probleme javnih stanovanjskih gradenj; dokaz tega naj bo, tako pravi sporočilo KPI, dejstvo, da se tržaška občina ni kdo ve kako angažirala glede vprašanja 17,5 milijarde lir iz državne blagajne

SLOVENSKO STALNO GLEDALIŠČE V TRSTU

PRAVLJICA ZA NAJMLAJŠE

Pripoveduje Štefka Drolčeva

Danes, 15. aprila, ob 13. uri v osnovni šoli «Mara Samsa», ob 15. uri v osnovni šoli «Ivan Trinko».

Jutri, 16. aprila, ob 9. uri v osnovni šoli «M. Gregorič - Stepančič», ob 11. uri v osnovni šoli «Ivan Grbec»

Gledališča

SLOVENSKO STALNO GLEDALIŠČE V TRSTU
Jutri, 16. aprila 1983, ob 17. uri v Lipici — Victor Lanoux «Odpirač».

ROSSETTI
Danes, 15. t.m., ob 20.30, red 2. petek, bo gledališka skupina Teatro Eliseo predstavila Schillerjevo delo «I Masnadieri». Režija Gabriele Lavia. Nastopajo U. Orsini, M. Guerritore, G. Lavia. V abonmaju odrezek št. 8. Rezervacija pri glavni blagajni.

VERDI
Jutri, 16. t.m., ob 17. uri, red S tretja predstava Verdijeve opere «Traviata». Dirigent Daniel Oren, režiser Dario Dalla Corte.

PRIMORSKO DRAMSKO GLEDALIŠČE
Mladinski oder
Jutri, 16. t.m., ob 20. uri: Peter Turini «Jožef in Marija». Gostovanje PDG v Trnovem pri Novi Gorici.

CANKARJEV DOM LJUBLJANA
Velika dvorana
V sredo, 20. t.m., ob 20. uri: Gostovanje Graških simfonikov.
I. preddverje
Še danes, 15. t.m.: Razstava Ivan Meštrovič — Študije.
Srednja dvorana
Jutri, 16. t.m., ob 19.30: I. srečanje mladih slovenskih glasbenikov treh dežel - Koroške, tržaške in goriške pokrajine in Slovenije.

Vstopnice so v prodaji pri blagajni Cankarjevega doma v Emonskem prehodu od ponedeljka do petka od 9. do 11. in od 16. do 20. ure, ob sobotah od 9. do 11. ure in pred pričetkom predstave.

Kino

Cappella Underground 18.00—20.00—22.00 «Voci di primavera» (Austria 1933). Režija Paul Fejos.
Ariston 17.00 «Invito al viaggio». Prepovedan mladini pod 18. letom.
Eden 17.00 «Il tifoso, l'arbitro e il calciatore».
Nazionale Dvorana št. 1 ob 15.00 «Gandhi». Dvorana št. 2 «Missione porno». Prepovedan mladini pod 18. letom. Dvorana št. 3 «Paradiso erotico». Prepovedan mladini pod 18. letom.
Grattacielo 17.00—22.15 «Dark Crystal». Barvni film za vsakogar.
Fenice 17.00 «Tron». Walt Disney
Mignon 15.00 «Bamby». Walt Disney.
Filodrammatico 16.30 «Super erotic». Prepovedan mladini pod 18. letom.
Aurora 16.15 «Blade Runner».
Capitol 17.00 «Vado a vivere da solo».
Cristallo 15.30 «Rambo». S. Stallone.
Moderno 15.30 «Rambo». S. Stallone.
Radio 15.30 «Erotic Blues». Prepovedan mladini pod 18. letom.
Vittorio Veneto 16.30 «Bocca golosa». Prepovedan mladini pod 18. letom.
Lumiere 16.00 «Cruising». Al Pacino. Prepovedan mladini pod 18. letom.

Včeraj-danes

Danes, PETEK, 15. aprila
ANASTAZIJA

Sonce vzide ob 6.20 in zatone ob 19.50 — Dolžina dneva 13.30 — Luna vzide ob 7.41 in zatone ob 22.22.

Jutri, SOBOTA, 16. aprila
BOŽA

Vreme včeraj: najvišja temperatura 15 stopinj, najnižja 7,5 stopinje, ob 18. uri 12 stopinj, zračni tlak 1021,4 mb ustaljen, brezvetrje, vlaga 42 odstotna, nebo rahlo pooblačeno, morje mirno, temperatura morja 11,7 stopinje.

ROJSTVA IN SMRTI

RODILI SO SE: Maruška Hrovatin, Claudio Svetina, Marianna Candeloro, Marco Torcello, Gianfranco Gallizia.

UMRLI SO: 81-letna Podberscik vd. Jerko, 85-letna Enrichetta Cristof, 71-letni Pasquale Bounaiuto, 51-letni Agostino Crisman, 81-letni Michele Barin, 62-letni Riccardo De Pellegrin, 59-letni Carlo Saini, 88-letna Erminia Macor vd. Visentin, 79-letni Carlo Prelz.

DNEVNA SLUŽBA LEKARN
(od 8.30 do 20.30)
Korzo Italia 14, Ul. Giulia 14, Erta di S. Anna 10, Lonjerska cesta 172, Nabrežina, Boljunec, Milje (Lungomare Venezia 3).
(od 8.30 do 13.00 in od 16.00 do 20.30)
Trg Sonnino 4, Trg Libertà 6.

NOČNA SLUŽBA LEKARN
(od 20.30 dalje)
Trg Sonnino 4, Trg Libertà 6, Nabrežina, Boljunec, Milje (Lungomare Venezia 3).

LEKARNE V OKOLICI
Boljunec: tel. 228-124; Bazovica: tel. 226-165; Občine: tel. 211-001; Prosek: tel 225-141; Božje polje, Zgonik: tel. 225-596; Nabrežina: tel 200-121; Sesljan: tel. 209-197.

ZDRAVSTVENA DEŽURNA SLUŽBA
Nočna služba od 21. do 8. ure tel. 732-627, predpraznična od 14 do 21. ure in praznična od 8. do 20.

Koncerti

Komorni orkester gledališča Verdi pod vodstvom Severina Zannerinija bo v nedeljo ob 11. uri v mali dvorani gledališča (Ridotto) v okviru ciklusa nedeljskih koncertov, ki jih organizira gledališče Verdi v sodelovanju s Krožkom za kulturo in umetnost izvajal program v celoti posvečen Antoniu Vivaldiju. Ansambel bo izvajal štiri koncerte iz opusa 3 bolj poznanega kot «Estro Armonico».

Prodaja vstopnic pri blagajni gledališča.

Razstave

V Ljudskem domu v Trebčah je odprta razstava **«Naši kraji in ljudje»** slikarke Tončke Kolerič. Urnik: danes od 19. do 21. ure; jutri od 17. do 20. in v nedeljo od 10. do 12. ure.

V trebenskem Ljudskem domu je odprtá razstava Tončke Koleričeve «Naši kraji in ljudje». Občinstvo si jo lahko ogleda danes med 19. in 21., jutri (16.4.) med 17. in 20. ter v nedeljo (17.4.) med 10. in 12. uro.

Prireditve in sporočila kulturnih društev in organizacij

KD Ivan Cankar sporoča svojim članom, da se bo jutri, 16. aprila ob 15. uri nadaljevala delovna akcija.

V prostorih KD Rovte - Kolonkovec - Ul. Monte Sernio 27, razstavlja danes, 15., in jutri, 16. aprila, Foto krožek Trst 80 svoje slike od 17. do 21. ure. Jutri, 16. aprila, ob 20. uri pa bo predvajanje diapozitivov.

TFS Stu ledi vabi jutri, 16. aprila, ob 20.30 v gledališče F. Prešeren v Boljuncu na prireditev «Stu ledi nej pride nuter».

SKD Igo Gruden - Nabrežina priredi v nedeljo, 17. aprila, ob 16. uri v občinski telovadnici proslavo ob 90. obletnici rojstva pesnika Iga Grudna.

SKD Barkovlje vabi na veseloigro «Čuk v nebesih», ki jo bo uprizoril amaterski oder Jaka Štoka Prosek - Kontovel v nedeljo, 17. aprila, ob 18. uri v društvenih prostorih Ul. Cerreto 12. Sledila bo družabnost. Vabljeni.

Pomorski muzej «Sergej Mašera» Piran - Narodna in študijska knjižnica Trst - Slovenski raziskovalni inštitut Trst

vabijo na otvoritev razstave:

Predloka v zgodnjem srednjem veku

danes, 15. aprila 1983, ob 18.00
Kulturni dom
Trst, Ul. Petronio 4

Čestitke

Danes praznuje šesti rojstni dan **MAJA PEČAR.** Vse najboljše ji želita mama in očka, koš poljubčkov pa ji pošilja sestrica Mirjana.

Danes praznuje v Dolini 70-letnico rojstva KARLINA KLABJAN. Vse najboljše ji želijo Silvano, Mira in Borut.

Izleti

Združenje Union Podlonjer, Sv. Ivan priredi enodnevni izlet 24. aprila v Beneško Slovenijo z ogledom Št. Lenarta in Špetra Slovenov. Vpisovanje v Ul. Valdirivo 30 vsak torek in četrtek, od 17. do 19. ure. Telefon 64459 ali 732858

SPDT priredi v nedeljo, 17. aprila, v okviru programa Športne šole izlet za osnovnošolsko mladino na Medvedjak in Repentabor. Zbirališče ob 9. uri na Trgu Oberdan, povratek ob 18.30 na isti trg. Za predšolske otroke v spremstvu staršev izlet na Medvedjak, zbirališče ob 10.30 pri Fernetičih - križišče Repentabor.

Prispevki

Anica Štoka - Prosek, dobitnica prve nagrade letošnjega žrebanja Primorskega dnevnika, daruje ob prevzemu nagrade 50.000 lir za Kulturni dom Prosek - Kontovel.

SLOVENSKO PLANINSKO DRUŠTVO TRST

vabi svoje člane na

28. REDNI OBČNI ZBOR

ki bo danes, 15. aprila, v Gregorčičevi dvorani v Trstu (Ul. sv. Frančiška 20/2). Prvo sklicanje bo ob 20. uri, drugo pa ob 20.30. Na sporedu bo predsedniško, tajniško, blagajniško, poročila načelnikov raznih odsekov, razrešnica staremu ter volitve novega odbora, razprava na poročila in razno.

Vabljeni!

KD France Prešeren BOLJUNEC

vabi na

GLASBENI VEČER

danes, 15. aprila, ob 20.30 v gledališče F. Prešeren.

Sodelujejo: pianistka **VIHRA KODRIČ**, otroški pevski zbor F. Venturini od Domja in mladinski pevski zbor F. Prešeren

Prvorojenka

NIKA

je osrečila naša člana Lijo in Marija. Obilo radosti v življenju želi

SK Devin

Mali oglasi

telefon (040) 79 46 72

OSMICO je odprl v Prebenegu Viljem Bandi.

TVRDKA v Gorici išče tajnico/ka s prakso v knjigovodstvu. Prošnje nasloviti na upravo Primorskega dnevnika v Gorici Drevored 24 maggio 1, pod šifro «Tajnica».

21-LETNA uradnica išče v jutranjih urah kakršnokoli zaposlitev - tudi kot varuhinja otrok. Telefonirati od 13. do 16. ure na št. 040/225146.

MANSARDO v centru Trsta velikost 40 kv. m prodam. Telefon 040/228390.

PRODAM nezazidljivo zemljišče - velikost 1840 kv. m. Telefon 040/228390.

HIŠO veliko 80 kv. m prodam. Telefon 040/228390.

PRODAM rulotko Nardi Patrizia. Telefonirati ob urah kosila na številko 0481-882037.

NOVE GRADNJE — stanovanjske in hišne obnovitve. Za informacije telefonirati na št. 040/823636 od 14. do 16. ure.

PRODAM pet stolic. Tel. 040/741670.

OSMICO je odprl Miroslav Bandi v Dolini štev. 110. Toči belo in črno vino.

OSMICO je odprl Frandolič v Slivnem št. 25. Toči belo in črno vino.

RAZPRODAM dve kompletni kuhinji po polovični ceni, hrastovo otroško sobo ter raznovrstno pohištvo. Telefon 040/54390.

OSMICO je odprl Doro Sirk v Podgori. Toči pristno briško vino.

OSMICO je v Nabrežini odprl Dušan Radovič Poskrbljeno za prigrizek.

PRODAM golf GL diesel letnik 1982 (avgust) bele barve v odličnem stanju. Telefonirati v večernih urah na št. 0481/779469

PRODAM volkswagen maggiolino 1200 letnik 1974 v odličnem stanju. Telefonirati od 13 do 14.30 in v večernih urah na št. 040/422093.

PRODAM ape 600 MP Telefon 040/824381.

PRODAM fiat 500 letnik 1968 z novimi gumami in opravljenim tehničnim pregledom. Telefonirati ob nedeljah na št. 040/575145.

PRODAM alfetto 1,8 letnik 1976 z avtoradiom. Telefon 040/415534 ali 040/60142.

UGODNO prodam fiat 132 2000. Telefonirati na št. 040/229343 v večernih urah.

KMEČKA IN OBRTNA HRANILNICA IN POSOJILNICA V NABREŽINI z.z.n.j.

VABILO

Spoštovani člani!

Vljudno ste vabljeni, da se udeležite izrednega in rednega občnega zbora, ki bosta v prvem sklicanju danes, 15. aprila, ob 8. uri in v drugem sklicanju

JUTRI, 16. APRILA 1983

ob 18. uri v dvorani **SKD IGO GRUDEN**, Nabrežina št. 89, s sledečim

DNEVNIM REDOM

A) NA IZREDNEM OBČNEM ZBORU:

Spremembe zadružnega statuta: členi 1, 2, 4, 5, 7, 8, 9, 10, 11, 13, 15, 16, 17, 18, 19, 20, 21, 22, 23 24, 25, 26, 27, 28, 30, 32, 34, 38 in 39.

B) NA REDNEM OBČNEM ZBORU:

1. Poročilo upravnega sveta
2. Poročilo nadzornega odbora;
3. Razprava in odobritev obračuna na dan 31.12.1982, odobritev poročil in porazdelitev dobička poslovnega leta
4. Volitve upraviteljev, ki jim zapade mandat
5. Določitev višine dodatnega prispevka za nove člane
6. Določitev najvišjega zneska posojila, ki se sme podeliti posameznim prosilcem
7. Soudeležba pri zvišanju glavnice ICCREA
8. Soudeležbr pri družbeni glavnici COOPELD
9. Slučajnosti.

Člani si lahko ogledajo obračun in poročila o obračunu na sedežu Kmečke in obrtne hranilnice in posojilnice.

UPRAVNI SVET

Nabrežina, 31. marca 1983

DELEGACIJA GORIŠKE POKRAJINE V NOVI GORICI

Potrebna je popolna normalizacija stanja in prehodov ob naši meji

Čez nekaj dni obnovitev gradnje tranzitne ceste čez Sabotin v Brda - Goriška pokrajina bo prejela 5 milijard lir za modernizacijo manjših prehodov

Novo Gorico so včeraj obiskali člani pokrajinskega odbora iz Gorice. S predstavniki tamkajšnje občinske skupščine so imeli daljše in poglobljene pogovore o najpomembnejših vprašanjih stikov in sodelovanja med obmejnimi kraji na Goriškem. Pri tem so posebno skrb namenili razvoju prometnih povezav čez državno mejo, pa tudi sodelovanju med novogoriško občino in goriško pokrajino na gospodarskem kulturnem in na drugih področjih. Obe delegaciji sta se ponovno zavzeli za odpravo omejitev, ki jih je za prehod meje z dokumenti (prepustnicami) Videmskega sporazuma uvedla jugoslovanska vlada. Pokrajinska odbornica Marija Ferletič je navedla primere, ko so omenjene omejitve otežkočile stike med Novo Gorico in Gorico oziroma njeno pokrajino, predvsem na kulturnem in športnem področju.

Na sestanku je najprej govoril novogoriški župan Zorko Debeljak. Naštel je pobude in posege občine in njenih organov pri pristojnih oblasteh na ravni slovenske republike in Jugoslavije za odpravo ovir pri prehajanju meje s prepustnicami. Povedal je, da bo o tem vprašanju v kratkem razpravljala tudi skupščina Slovenije. Poudaril je, da je stanje ob meji treba povsem normalizirati, s čemer bi zagotovili tudi pogoje za nadaljnji nemoten razvoj in poglabljanje sodelovanja med obmejnimi območji. Sporočil je, da bodo čez nekaj dni obnovili gradnjo ceste čez Sabotin v Brda. Kot znano bo ta cesta omogočila najkrajšo zvezo med Novo Gorico in Brdi. Kmalu bodo začeli obnavljati tudi vodovod Mrzlek na reki Soči, ki dobavlja vodo tudi Gorici. Končan je ratifikaciski postopek za skupno obrambo proti toči v obmejnih krajih obeh držav. Debeljak je izrekel željo, da bi sporazum o skupni obrambi proti toči čimprej ratificiral tudi italijanski parlament. Ponovno je opozoril na nujnost ustanovitve mešane Gospodarske zbornice za obe Gorici, o čimer so potem govorili tudi ostali člani delegacj.

Predsednik pokrajinskega odbora v Gorici Silvio Cumpeta pa je predstavnike novogoriške občine seznanil s politiko za gospodarski napredek naših krajev in dejal, da bo takšen napredek prispeval tudi k poglobitvi ekonomskega sodelovanja s Slovenijo, Jugoslavijo in drugimi evropskimi državami.

Glede zakona štev. 828, ki določa velika sredstva za gospodarski preporod Furlanije - Julijske krajine je izjavil, da goriška pokrajina zahteva vsaj 100 milijard od skupnih skladov, ki bi jih uporabili za financiranje gospodarskih in drugih pobud ter potreb. Ob tem pa je Cumpeta opozoril, da velik del Osimske pogodbe še ni izpolnjen. Zlasti ni zaživelo gospodarsko sodelovanje med državama. Izrekel je zanimanje za predlog naj bi namesto načrtovane proste industrijske cone na tržaškem Krasu razvili več manjših industrijskih področij vzdolž celotne meje.

Ko je nadalje obravnaval stanje in odnose v goriški pokrajini je omenil knjigo časnikarja Marka Waltritscha o zgodovini slovenskega denarništva v Gorivi. Dejal je, da je knjiga natisnjena v slovenskem in italijanskem jeziku, da obravnava resnično zgodovino, katero so nekateri hoteli zamolčati in da zaradi tega Waltritschevo delo pomeni važen prispevek k sožitju med Italijo in Slovenci na Goriškem.

Na včerajšnjem srečanju, ki je bilo zelo zelo konkretno in uspešno, so seveda razpravljali še o drugih predlogih za poglobitev medsebojnih stikov in sodelovanja. Lucijan Vuga je menil, da bi kazalo ustanoviti enoten razvojni center, ki bi vzporejal razvoj novogoriške občine in goriške pokrajine. V Novi Gorici pa so včeraj ponovno opozorili tudi na nujnost, da bi zgradili avtocesto od mejnega prehoda Vrtojba - Štandrež in do avtocestnega omrežja pri Razdrtem. Gradnjo bi financirali iz skladov Evropske gospodarske skupnosti. Med pogovori so še omenili, da bo goriška pokrajina prejela od 4 do 5 milijard lir sredstev za modernizacijo manjših mejnih prehodov za potrebe malobmejnega prometa z Jugoslavijo.

Nadaljujejo se polemike glede ravnanja goriške KZE

Polemike o čudnem ravnanju upravnega odbora goriške krajevne zdravstvene enote v zvezi s sodno preiskavo o morebitnih nepravilnostih na laboratorijskem oddelku bolnišnice v Tržiču ne pojenjujejo. Eden od razlogov za ohranjevanje in stopnjevanje napetosti je tudi v dejstvu, da smo že v volilni kampanji za upravne volitve ob koncu junija, po drugi strani pa ni mogoče zanikati, da že samo čudno ravnanje upravnega odbora goriške KZE ustvarja dovolj razlogov za ostro polemiko. Tako je bila za prejšnjo soboto, oziroma ponedeljek sklicana skupščina KZE, vendar je bilo zasedanje v zadnjem trenutku odloženo. Na omenjeni seji naj bi razpravljali predvsem o kočljivem vprašanju v zvezi s sodnim postopkom proti nekaterim uslužbencem bolnišnice v Tržiču. Zaenkrat so se razpravi o tem vprašanju izognili z odgoditvijo seje. Bo na dnevnem redu prihodnjega zasedanja, ki je napovedano za 28. april, čeprav naj bi takrat razpravljali in odobrili finančni proračun za tekoče leto?

Bo javnost sploh izvedela, za ozadje neljubega dogodka (lahko bi uporabili kar izraz gonje) proti uslužbencem tržiške bolnišnice, o vprašanju glede katerega je bilo predloženih lepo število interpelacij?

Sicer pa se zdi, da se je upravni odbor goriške KZE postavil v bistvu na stran tržiškega okrajnega sodnika, ki je sprožil sodno preiskavo. Iz tiskovnega poročila komunistične skupine v KZE izhaja, da so na dokaj razburljivi seji upravnega odbora z večino glasov odobrili osnutek besedila okrožnice iz katerega izhaja, da morajo zdravstvene službe v roku treh dni dostaviti odgovore za laboratorijske izvide. Ob tem ne gre pozabiti, da se je menda celotna sodna zadeva pričela prav zaradi spoštovanja - nespoštovanja tega roka, seveda po ovadbi s strani neke zasebne zdravstvene ustanove.

Tiskovno poročilo KPI nadalje opozarja na previden molk deželnega odborništva za zdravstvo, ki se doslej še ni izjasnilo. Kakor da gre za zadevo, ki se tega urada ne tiče.

Odloženo predvajanje slovenskega filma Eva

Kino atelje, Piccolo Cineforum in Zveza slovenskih kulturnih društev sporočajo, da za danes najavljeno predvajanje novega slovenskega filma «Eva» režiserja Francija Slaka, v katerem igra naslovno vlogo članica SSG iz Trsta Miranda Caharija, iz nepredvidenih tehničnih razlogov odpade.

Namesto tega filma bo predvajan, kot izjemna projekcija, francoski film «Mon oncle d'Amerique» režiserja Alaina Resnaisa. Predvajanje bo v Kulturnem domu v Gorici ob 18. in ob 21. uri.

Premiera filma «Eva» bo po vsej verjetnosti prihodnji petek.

Primorska poje drevi v Šempasu

Danes zvečer bo v kuturnem domu v Šempasu sedmi koncert letošnje revije pevskih zborov Primorska poje. Pričel se bo ob 20. uri. Nastopajo zbori iz Škofij, z Vogrskega, iz Repna, iz Nove Gorice, iz Devina, iz Levpe, iz Anhovnega, iz Črnega Vrha iz Kanala in iz Sovodenj. Iz goriškega zamejstva namreč nastopi Sovodenjski nonet, ki ga vodi Zdravko Petejan.

V PONEDELJEK

Koncert Florestan Eusebius Ensembla

Danes zvečer bo v kulturnem domu v ponedeljek, 18. t.m., v deželnem avditoriju v Gorici nastopil ansambel «Florestan - Eusebius Ensemble». Gre za po nastanku zelo mlado glasbeno skupino, ki jo sestavljajo Luisa Sello (flavta), Giampaolo Vatta (klarinet), Paolo Rodda (violina), Francesca Agostini (violončelo), Livio Laurenti (tolkala) in Fabio Nieder (klavir).

Na sporedu bodo dela sodobnih skladateljev, kakor tudi priredbe skladb klasičnih mojstrov.

Poleg zgoraj omenjenih glasbenih poustvarjalcev bodo na koncertu sodelovali še Tiziana Sojat, Bruna Barutti, Gabriella Marchi in Ennio Silvestri.

Koncert bo ob 20.30.

Prireditve

Na sedežu fotografskega krožka CIFI v Ul. sv. Klare 15 bodo drevi ob 21. uri predvajali diapozitive Fulvia Monaia o stari goriške arhitekturi.

Razstave

Jutri bodo v galeriji Il Torchio v Mamelijevi ulici odprli razstavo slikarjev Egidia Calabreseja, Nuccia Clementeja in Andreja Kosiča. Odprtje bo ob 18.30, razstava bo trajala do 29. aprila.

SINOČI PREDSTAVITEV LETOŠNJEGA GORIŠKEGA SEJMA

Espomego v znamenju prizadevanj za poživitev blagovne menjave

Na sejmu, ki bo od 30. aprila do 8. maja, bo zastopanih nad 300 podjetij - Poudarek mednarodnemu značaju

Okrog 300 podjetij iz Italije, Avstrije, Madžarske in Jugoslavije ter nekaterih drugih dežel bo zastopanih na letošnjem mednarodnem goriškem blagovnem sejmu Espomego, ki bo od 30. aprila do 8. maja. Prvo letošnjo sejemsko prireditev na razstavišču ob ločniškem mostu, do konca leta se bodo zvrstile vsaj še tri pomembnejše prireditve, so predstavili sinoči na tiskovni konferenci v goriškem Palače hotelu. Gre za mednarodno prireditev, ki se odvija v trenutku splošne, lahko rečemo svetovne, gospodarske krize, ko večina držav vidi izhod iz gospodarske recesije v pospešenem in povečanem izvozu in zmanjšanju uvoza. Nič čudnega torej, če bodo na letošnjem, 13. Espomegu, največ pozornosti namenili prav iskanju možnosti povečanja blagovne menjave med podjetji iz Avstrije, Italije in Jugoslavije, zlasti pa med podjetji iz zadnjih dveh držav, to je iz držav, ki sta na goriškem blagovnem sejmu prisotni že od vsega začetka.

V zaostrenih pogojih gospodarjenja velja poskusiti prav vse v iskanju rešitve, ali pa vsaj za izboljšanje položaja, so poudarili na sinočnji tiskovni konferenci. V tem smislu velja opozoriti tudi na dvodnevni mednarodni simpozij o gospodarskem sodelovanju med Italijo in Jugoslavijo, zlasti kar zadeva industrijsko kooperacijo in ustanavljanje mešanih podjetij, pa še na vrsto drugih prireditev, ki se bodo odvijale v sklopu samega sejma.

Gre za nekakšno pridobitev na kakovosti, so pozorili na sinočnji tiskovni konferenci predstavnikov trgovinske zbornice in družbe GEGO, ter pri tem navedli zlasti povečano zanimanje za prisotnost na sejmu podjetij iz Jugoslavije in drugih dežel Italije, medtem ko je pri krajevnih gospodarskih operaterjih opaziti nekoliko manjši interes za tovrstno prireditev. Na sejmu bosta letos prvič uradno prisotni tudi ljudska republika Kitajska in Indija.

Uslužbenci goriške bolnišnice ustanovili mešani zbor

V okviru dejavnosti rekreativnega krožka uslužbencev splošne bolnišnice v Gorici so pred kratkim ustanovili mešani pevski zbor, ki ga vodi Fulvio Madotto.

SLOVENSKO STALNO GLEDALIŠČE V TRSTU

v sodelovanju z Zvezo slovenskih kulturnih društev in Zvezo slovenske katoliške prosvete v Kulturnem domu v Gorici

PIERO CHIARA

DELITEV

komedija v dveh dejanjih

Režija: MARIO URŠIČ

v nedeljo, 17. aprila, ob 16. uri — ABONMA RED A
v ponedeljek, 18. aprila, ob 20.30 — ABONMA RED B
v torek, 19 aprila, ob 20.30 — ABONMA RED C

Avtobusi vozijo po običajnem voznem redu.

Družba Sogetec odkupila naprave Tec Friuli v Krminu

Vsaj za en del se je rešilo vprašanje bivše tovarne Tec Friuli, ki je šla v stečaj in katere delo je prevzelo novo podjetje Sogetec ter obnovilo, vsaj deloma, proizvodnjo. Včeraj je bila na goriškem sodišču družba stavbe in drugih naprav. Podjetje Sogetec je vse skupaj odkupilo za 5.930.000.000 lir. V novo podjetje je vstopila kot družbenik tudi deželna finančna družba Friulia, ki je dala precej denarja.

V tovarni je sedaj zaposlenih približno sto delavcev. Nadaljnjih 150 pa jih je v dopolnilni blagajni. Sedaj ko je bilo rešeno vprašanje lastništva nepremičnin in strojev bo najhrž upanje, da se proizvodnja poveča in da bodo ponovno vzeli v službo delavce, ki so sedaj doma.

Razprava o obisku na ljubljanski Fakulteti za telesno kulturo

Na sedežu goriškega olimpijskega komiteja (CONI) je bil v ponedeljek sestanek profesorjev telesne vzgoje, ki poučujejo na srednjih šolah v goriški pokrajini. Na dnevnem redu je bila razčlenitev vtisov in ocen obiska na Fakulteti za telesno kulturo v Ljubljani 30. marca letos. Takrat se je ogleda naprav, telovadnic, učilnic, kabinetov in raziskovalnega središča ter pogovora z dekanom Šugmanom in njegovim namestnikom Elsnerjem udeležilo dvajset šolnikov, ki poučujejo na italijanskih in slovenskih zavodih v Gorici in drugih krajih pokrajine.

Ponedeljkovo srečanje sodi v niz stikov in srečanj, ki jih prirejajo profesorji telesne vzgoje s ciljem izmenjave izkušenj s področja poučevanja, organizacije šolskih tekmovanj in strokovnega izpopolnjevanja. Tokrat se je izoblikovala tudi želja, da bi po obisku ljubljanskega visokošolskega zavoda obiskali podobno ustanovo tudi v Avstriji, v pričakovanju, da se v Italiji visoke šole za telesno kulturo spremenijo v fakultete za telesno kulturo.

R. A.

Prispevki

Namesto cvetja na grob Zmage Cotič-Devetak daruje družina Černic, Vrh 59. 20.000 lir v sklad za gradnjo kulturnega doma na Vrhu.

Kino

Gorica

VERDI 18.00—22.00 «Storie di Piera». Prepovedan mladini pod 18. letom.
CORSO 18.00—22.00 «Vai avanti tu che mi vien da ridere».
VITTORIA 17.45—22.00 «Sabato e domenica che orgia!» Prepovedan mladini pod 18. letom.

Tržič

EXCELSIOR 18.00—22.00 «Il tifoso, l'arbitro e il calciatore».
PRINCIPE 18.00—22.00 «Vado a vivere da solo».

Nova Gorica in okolica

SOČA 18.30—20.30 «Mladi tigri iz Hongkonga».
SVOBODA 18.30 «Dekle za dopust». 20.30 «Vroči žvečilnik». (Nočni kino).
DESKLE 20.00 «Nostradamus». Ameriška drama.

DEŽURNA LEKARNA V GORICI
D'Udine, Trg S. Francesco 4, tel. 84-124.

DEŽURNA LEKARNA V TRŽIČU
San Nicolò, Ul. 1. maja 94, tel. 73-328.

POGREBI

Danes v Gorici ob 9.30 Lina Tomasi iz splošne bolnišnice v cerkev na Rojcah in na glavno pokopališče.

NI NADVOZOV IN NITI PODVOZOV

Ovira prehodov čez železnico povzroča težave tudi v Mošu

V težavah tudi potniki iz jugoslovanskih Brd v Novo Gorico - Stališče PSI v Mošu

Velikokrat smo že pisali o protestih prebivalcev Ločnika, ker njihovo vas prečka železnica Gorica - Videm in ke rimajo na svojem območju kar pet cestnih prehodov čez železnico, ki so zaradi gostega prometa in tudi avtomatskega odpiranja in zapiranja, zaprti velik del dneva, kar otežuje prehod ljudi in vozil iz enega dela vasi v drugega. Železniška uprava je te njihove proteste uslišala, sicer v okviru širšega načrta izgradnje nadvozov in podvozov pod železniško traso, in v nekaj letih bo odstranila več desetin prehodov čez železniško traso v vsej deželi Furlanija - Julijska krajina. Na našem področju nameravajo odstraniti te nevarne ovire v Ronkah, v Redipuglii, v Ločniku, v Sovodnjah, medtem ko so v nekaterih krajih stvar že uredili v zadnjem času. Nekatere cestne prehode čez železnico bodo tudi docela zaprli, da bo vožnja varnejša in ne bo prišlo več do nesreč, čeprav nismo pri nas beležili takih primerov, o katerih beremo, da se pripetijo občasno tu pa tam v svetu. Za vsa ta dela je seveda potrebnega veliko denarja, veliko časa in treba je tudi upoštevati specifičnosti kraja, kjer se bo uredil cestni podvoz ali nadvoz.

S podobnimi vprašanji se srečujejo tudi v sosednjem Mošu. Tudi na tem območju imajo kar štiri cestne prehode čez železnico, ki delijo vas v dvoje. Tudi zanje veljajo iste težave kot v Ločniku. Glavna cesta v Moš se odcepi od glavne prometnice iz Gorice proti Krminu in Vidmu prav pred postajo v tem kraju in ker se vlak ustavi tudi na tem mestu je treba velikokrat čakati več časa kot bi sicer bilo treba.

Cest čez železnico v Mošu pa ne uporabljajo samo domačini ali nedeljski turisti, marveč vsak dan številni jugoslovanski avtomobilisti iz Brd, ki gredo po tej krajši poti iz kraja svojega bivališča v Novo Gorico in Šempeter čez italijansko ozemlje. Tudi ti avtomobilisti, kar nekaj stotin jih je, se vsak dan znajdejo pred zaprtimi zapornicami.

O težavah prehodov čez železnico in tudi o nejasnosti finansiranja podvozov in nadvozov so razpravljali pred nekaj dnevi socialisti iz Moša na sestanku, ki mu je prisostvoval tudi predsednik pokrajine Cumpeta. Predočili so mu potrebe tega kraja v zvezi s temi prehodi čez železnico in od njega dosegli, da se bo zavzel pri železniški upravi, da se nevšečnosti odstranijo. Tajnik Sergio Medeot je tudi obžaloval, da se ni železniška uprava, ki najbrž nima veliko sredstev na razpolago, predhodno posvetovala s krajevnimi upravami in tudi, da se ni poslužila sredstev zakona o finansiranju infrastruktur po osimskem sporazumu (gre namreč za ureditev ceste v smeri meje) in niti zakona 828.

ZVEZA SLOVENSKIH KULTURNIH DRUŠTEV
ZDRUŽENJE PEVSKIH ZBOROV PRIMORSKE

vabita na revijo pevskih zborov

primorska poje

V GORICI, V AVDITORIJU, JUTRI, 16. APRILA, OB 20.30

Nastopijo zbori iz Bilj, Padriča, Milj, Doberdoba, Škednja, Kobarida, Renč, Idrije, Pirana in Kopra.

PO GOSTOVANJU STALNEGA GLEDALIŠČA F-JK V JUGOSLAVIJI

Za oder predelano Flaubertovo delo je naletelo na izredno lep sprejem

Kaj menita o tovrstnih gostovanjih in pobudah dva italijanska odrska umetnika Mario Maranzana in Vittorio Franceschi, ki sta igrala v delu glavni vlogi

Za nedavno pobudo Unije Italijanov za Istro in Reko ter tržaške Ljudske univerze, za pobudo, o kateri smo že pisali in sicer za predstavitev Flaubertovega dela «Bouvard et Pecuchet» s Stalnim gledališčem Furlanije - Julijske krajine v petih mestih v Jugoslaviji lahko rečemo, da je bila najbolj posrečena pobuda v zadnjih letih. Flaubertovo delo sta predelala za oder Tullio Kezich in Luigi Squarzina, Stalno gledališče za Furlanijo - Julijsko krajino pa ga je uprizorilo v Rovinju, na Reki in v Kopru, torej v treh središčih, koder žive poleg Slovencev oziroma Hrvatov tudi številni Italijani, s tem delom pa je Stalno gledališče Furlanije - Julijske krajine gostovalo tudi v Ljubljani in Zagrebu. Flaubertov roman «Bouvard et Pecuchet» prav gotovo ni dosegel tiste popularnosti in splošne sevjalnosti, kot jo je dosegla njegova «Madame Bouvary», toda Tullio Kezich in Luigi Squarzina sta vendarle uspela in pripravila za oder delo, ki ga poživljajo živahni, nemirni liki, s čimer je roman francoskega pisatelja zadobil nadih sodobnosti in aktualnosti.

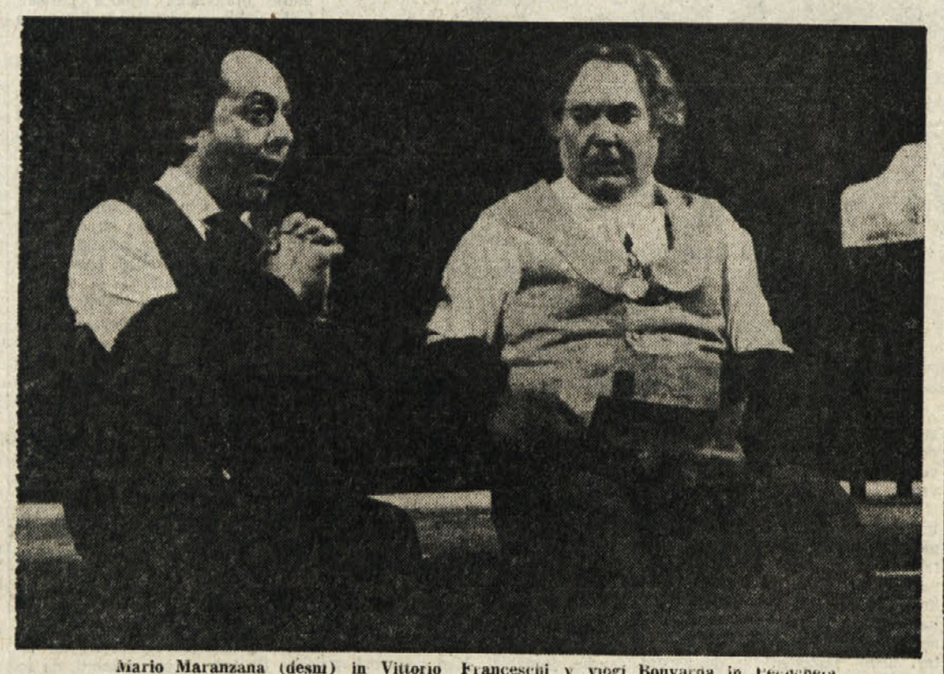

Mario Maranzana (desni) in Vittorio Franceschi v vlogi Bouvarna in Pecucheta

Bouvard in Pecuchet sta dva preprosta človeka, ki se pa otreseta običajnega monotonega življenja in dela zato, ker nepričakovano podedujeta veliko bogastvo. Ko postaneta bogata bi rada nadomestila izgubljena leta in seveda izgubljene priložnosti. In zato tako rekoč hlastata po novem življenju, rada se ubadata z vsemi možnimi dejavnostmi in rada bi se veliko stvari naučila. Toda česarkoli se lotita, vse jima gre narobe in tudi če se česa naučita, je to le površinsko, fragmentarno, kaotično znanje. Vse to nanaglo pridobljeno znanje nikakor ne more služiti preprostima človekoma, da bi se v vsakdanjem življenju uveljavila. Iz tega jasno izhaja, da je avtor Flaubert iz svojih dveh revežev hotel ustvariti nekakšno kritično podobo meščanstva, iz česar sledi logičen zaključek, da se je lotil kritike vseh verskih in znanstvenih improvizacij. Gre, jasno, za odkrit napad na vse tiste, ki se tako radi prikrivajo, gre za napad na določen sloj, na zemljiško gospodo, ki ne izbira sredstev v svojem boju za ohranitev in uveljavitev privilegijev.

Stalno gledališče Furlanije - Julijske krajine je predelano delo francoskega avtorja, ki sta ga za oder pripravila Kezich in Squarzina, naštudiralo z vso temeljitostjo in zato je nastop tega gledališča doživel izredno dober sprejem v vseh petih središčih, koder je ansambel gostoval. Ob koncu turneje smo se ustavili z gledališčniki, da bi nam prikazali svoje vtise in smo se še posebej pogovorili z interpretoma glavnih dveh vlog, z dvema znanima italijanskima umetnikoma, ki sta izrazila svoje veliko zadovoljstvo nad uspelo turnejo po Jugoslaviji.

Gledališki umetnik Mario Maranzana, ki ga v Trstu poznamo zaradi njegovih pogostnih gostovanj in ki ga poznajo tudi v Jugoslaviji, kjer je pred nekaj meseci nastopal v liku Karla Marxa, nam je med drugim rekel:

«Vsekakor je treba pohvaliti najnovejše pobude, ki jih je dala Unija Italijanov za Istro in Reko, seveda ob sodelovanju tržaške Ljudske univerze. Pred nekaj meseci je režiser Francesco Macedonio bil poklican na Reko, da bi tam postavil na oder Shakespearovega «Hamleta» in sicer za hrvaško dramsko gledališče «Ivan Zajc». Tokrat pa je isti režiser pripravil za italijansko Dramo reškega gledališča collage z odlomki iz odrskih in literarnih del reškega italijanskega pisatelja Osvalda Ramousa. Pretekle tedne je reška italijanska Drama z uspehom uprizarjala Goldonijeve «Grobijane», ki jih je režiral Giuseppe Maffioli. Sedaj pa je Stalno gledališče Furlanije - Julijske krajine gostovalo v petih središčih po Jugoslaviji s pomembnim Flaubertovim delom. Za mene je to bila edinstvena izkušnja. Najprej sem nastopil za mešano občinstvo v manjših krajih, v Rovinju in Kopru, koder živijo tudi Italijani. Nato smo gostovali na [illegible] v Ljubljani in Zagrebu. In povsod tod je bilo občinstvo odlično. Imel sem izreden občutek na primer v Zagrebu, ko sem po polnoči odhajal iz gledališča in me je zagrebško občinstvo počakalo na ulici in mi ploskalo. Menim, da je to najboljši dokaz, kako je treba vzpostaviti in organizirati gostovanja Stalnega gledališča za Furlanijo - Julijsko krajino v Jugoslaviji, kako je treba naše kulturno poslanstvo posredovati našim rojakom, ki živijo in delujejo v Istri in na Kvarnerju, hkrati pa naš prispevek posredovati tudi drugemu občinstvu, ki je prav tako pozorno in prav tako pripravljeno za sprejemanje kulturnih dobrin . . .».

Vittorio Franceschi, ki je tako čudovito interpretiral drugega protagonista v Flaubertovem delu, namreč Pecucheta, je svoja razmišljanja takole zaključil:

«Je to bila izkušnja, ki bi jo bilo vredno ponoviti. Sedanje gostovanje me spominja na tista čudovita srečanja, ki sem jih doživel pred nekaj leti, ko sem s Stalnim gledališčem Furlanije - Julijske krajine skupno z velikim umetnikom Corradom Panijem, igral v nekaterih mestih Istre, nato v Ljubljani, Zagrebu in Beogradu, kjer smo gostovali s Cankarjevim «Idealistom» v izredno dobri priredbi obmejnega pisatelja Fulvia Tomizze. V tem smislu bo vodstvo Stalnega gledališča Furlanije - Julijske krajine v sodelovanju s kulturnimi delavci Italijanske unije v Jugoslaviji ter s predstavniki največjih gledališčih hiš v Jugoslaviji moralo tudi v bodoče pripraviti svoj program za gostovanja v tej čudoviti deželi».

E. O.

Obnovili cerkvico na Pečah

Jutri proti večeru bodo ponovno izročili namenu cerkvico na Pečah v Dolini Glinščice, o kateri smo pred časom pisali, v kako žalostnem stanju je po požaru, ki jo je pred štirimi leti uničil. Ko je lani kraj obiskala skupina mladincev, ki se zbirajo v župnišču naselja Sv. Sergija, in videla, kakšno je stanje cerkvice, si je zadala nalogo, da objekt obnovi s prostovoljnim delom ter s pomočjo kake ustanove. Zato so pozvali k sodelovanju organizacije, posameznike in ustanove ne glede na narodnost in morebitno delovno opredelitev. K sodelovanju se je odzvalo veliko društev in organizacij, slovenskih in italijanskih, med drugimi so sodelovali skavti, speleologi, pevski zbori, alpinisti itd.

Preden so se lotili dela, so stopili v stik z dolinsko občinsko upravo za dovoljenje, prav tako so prosili za dovoljenje tržaško skrbništvo za spomeniško varstvo in ko je poslednje dalo 29. septembra ustrezno dovoljenje, so se dela začela. Pravzaprav je pretežni del dela bil opravljen v februarju in marcu letos.

In sedaj bodo cerkvico izročili namenu. Jutri, 16. t.m., ob 18.45 se bodo udeleženci zbrali v Boljuncu pri cerkvi, odkoder bodo odšli proti Pečam k cerkvi. (**Na gornji sliki vidimo skupinico mladincev, ki so sodelovali pri obnavljanju cerkvice**).

ZADNJA PREMIERA SEZONE V GLEDALIŠČU VERDI

Solidna uprizoritev «Traviate» s sopranistko Eugenio Moldoveanu

Operna sezona 1982-83 gledališča Verdi se izteka. Zadnja premiera je bila v torek z uprizoritvijo Verdijeve «Traviate», ki je bila v Trstu poslednjič na repertoarju pred sedmimi leti s Katjo Ricciarelli in Josejem Carrerasom v glavnih vlogah.

Tokratno uprizoritev je glasbeno pripravil dirigent Daniel Oren, režijsko pa postavil Dario Dalla Corte s sodelovanjem koreografa Flavia Benattija. Scenska postavitev je bila domača, kostumi pa iz milanske modne hiše «Casa d'Arte Fiore».

«Traviata» je od vseh Verdijevih oper morda najbolj romantična, najbolj melodramsko pristna in ganljiva tako po vsebini kot predvsem po glasbeni obdelavi. Morda je taka tudi v vsem opernem repertoarju sploh. Kljub temu pa ne velja za eno boljših Verdijevih del prav zaradi omenjenih lastnosti, ki posredno šibijo njeno dramatično strukturo, kar se odraža v muziki, ki z neprekinjenim zaporedjem čustvenih nians ustvarja izrazito površinska občutja brez posebnih psiholoških poglabljanj. Je pač opera, ki je nekoč s svojo čustveno polnostjo izvabljala sočustvovanje in solze ob tragični usodi Violette Valéry, ki pa danes ne gane več in tudi glasbeno nima kaj nuditi razen tekoče melodičnosti, ki izpričuje silno inventivnost Verdijevega glasbenega kreiranja.

Dirigent Daniel Oren, ki se je očitno zavedel značilnosti partiture, je s sugestivnostjo svojega dirigentskega pristopa težil k odkrivanju čustvenosti s tem, da je močno poudarjal njene svetlo - temne strani in dosegel razgibano orkestralno interpretacijo ne brez določenih pretiravanj, pa tudi ne na škodo slogovne linearnosti tako, da je v končni fazi predstavljal prav orkestralni delež še najbolj pozitivno stran uprizoritve. Na podoben način bi veljalo oceniti delež zbora, čeprav se je v začetku zdel manj homogen z nekaterimi sopranskimi izstopanji. Zelo pizitivno je tokrat presenetil baletni zbor v drugem dejanju s koreografsko lepo zasnovanimi in v tehničnem oziru lepo podanimi ciganskimi plesi.

Naslovno vlogo je pela romunska sopranistka Eugenia Moldoveanu (pri prvi ponovitvi Rita Lantieri). Pevka lepega in kultiviranega glasu, dovolj izenačenega v visokih in nizkih legah. Morda je z barvo glasu bolj kot z odrsko pojavo ustvarila lik, ki ne vzbuja posebne ganljivosti, zato pa so bili njeni arijski izpevi jasni. Njen partner, tenorist Nazareno Antinori v vlogi Alfreda Germonta, ni prepričal niti glasovno in niti igralsko. Trd v pojavi in neprožen v glasu ni prispeval k ustvarjanju čustvene polnosti. Mnogo lepšo pojavo je ustvaril baritonist Lajos Miller v vlogi njegovega očeta z lepo glasovno barvitostio in neko notranjo prepričljivostjo. Primeren lik je podal Lucio Rolli kot baron Douphol, ustrezna v sicer manj vidni vlogi Flore Bervoix je bila Fulvia Ciano, v ostalih vlogah pa so nastopili še Anna Assandri, Fernando Jacopucci, Vincenzo Sagona, Angelo Nardinocchi, Mario Sarti, Dario Zerial in Vito Susca.

V celoti vzeto solidna predstava, ki pa v premierski zasedbi ne bo zapustila močnega vtisa.

(jk)

POSKUS SE BO ZAČEL LETOS S 1. JULIJEM

Ženska v jugoslovanski vojski

Tudi za žensko bo veljala stroga disciplina, vendar pa z določenimi privilegiji

Ženske vstopajo v enote Jugoslovanske ljudske armade. Prvega julija letos bodo namreč prve prostovoljke začele vežbati v vseh glavnih mestih republik in pokrajin in v večjih vojaških središčih.

Tako bodo jugoslovanske ženske po koncu NOB spet oblekle vojaške suknje, ki jih bodo sicer, tako so vsaj zagotovili, primerno prekrojili. Pravzaprav so pripravili veliko različnih uniform, ker bodo ženske smele stopiti v razne vojaške rodove in zato bodo kot njihovi moški kolegi nosile pač različne uniforme.

Toda zakaj, in to v tem času, ženske stopajo v vojsko? Na prvo, zanimivejše vprašanje trenutno ni moč odgovoriti, ker še niso izvedli ankete o vzrokih tovrstne odločitve žensk. Vendar pa število prijavljenih kaže, da je zanimanje precejšnje. Toda o tem podrobneje kdaj drugič, ko bo na voljo več podatkov in predvsem mnenj ter osebnih utemeljitev.

Z zornega kota «organizatorjev» ženskega vstopa v JLA pa sodi to v uresničevanje po eni strani zakona o vojaški obveznosti, po drugi pa v veliko širši spekter uveljavljanja ženske enakopravnosti. Če so ženske v enotah ljudske obrambe, zakaj ne bi bile tudi v redni vojski, pa čeprav kot prostovoljke.

Pri tem seveda lahko odpremo široko razpravo o odnosu ženska - vojaščina ali še splošneje vojska: znano je namreč stališče ženskega gibanja na Zahodu, ki ima precej odklonilno stališče do vstopa žensk v redno vojsko, tudi ker se zavzema za splošno razorožitev. Treba pa je podčrtati, da žensko gibanje v Italiji ni v celoti zavrnilo predlogov, da bi ženske lahko vstopile tudi v vojaške službe, ko bi jim pri tem zagotovili enakopraven tretman in jih ne potisnili zgolj v administracijo. Do takšnih zagotovil seveda ni prišlo.

Toda poglejmo, pod kakšnimi pogoji vstopajo jugoslovanske ženske v vojsko. Še enkrat je treba poudariti, da gre za prve skupine prostovoljk, ki jih bodo letos poleti — od julija do septembra — vežbali. Oktobra bodo namreč sprejeli «na poskušnjo» druge skupine, prihodnje leto pa kar štiri in sicer januarja, aprila, julija in oktobra. V letu 1985 bodo ženske imele na voljo še dva roka, nakar bo poskusne dobe konec in bodo na podlagi izkušenj sprejeli nova določila o ženski vojaški službi.

Na prostovoljno služenje vojaškega roka se ženske, ki so stare od 19 do 27 let, ki niso noseče in nimajo otrok, ki bi bili mlajši od 7. leta, lahko prijavijo preko sekretariatov za ljudsko obrambo. Trenutno se lahko prijavijo za trimesečno vežbanje, to je za navadne «vojakinje» in nižje oficirke (navaditi se bo treba tudi na nove nazive v ženskem spolu), ali na šestmesečno usposabljanje, ki jim odpira pot do činov rezervnih oficirk. Ko bi bile sprejete na daljše vežbanje, bi tri mesece obiskovale šolo za rezervne oficirje, tri mesece pa bile na praktičnem delu, stažiranju v raznih enotah JLA.

Ob prijavi lahko izbirajo rod, oziroma službo, za katero se nameravajo usposobiti. Na voljo imajo trinajst možnosti, ki so po vrsti, kot so navedene na prijavnici: pehota, artilerija, artilerijsko-raketne enote protizračne obrambe, letalstvo, mornarica, ženirstvo, zveze, radiološko-biološko - kemijska obramba, tehnična služba kopenske vojske, sanitetna služba, tehnična služba vojnega letalstva in protizračne obrambe, intendantska služba in prometna služba.

Dolžnosti žensk, ki vstopajo v vojsko, opredeljuje 46. člen zakona o vojaški obvezi, ki pravi: «Ženska, ki je vstopila v vojaško enoto ali ustanovo, da bi se vojaško usposabljala, je vojaška oseba od dne, ko je vstopila v enoto, oziroma ustanovo, pa do dne, ko jo je zapustila. Ta čas nosi vojaško uniformo, spoštuje vojaško disciplino in dolžnosti ter pravice, ki so predpisane za vojake».

Predno pa bo vsaka posameznica smela obleči vojaško suknjo, bo morala, če ustreza pogojem na prijavi, pred zdravniško komisijo, v kateri bo tudi ginekolog. Tudi, ko jo sprejmejo, še ni rečeno, da bo dokončala vežbanje. Tiste, ki bodo uspešno končale vojaški pouk, pa bodo razporedili po enotah JLA in teritorialne obrambe na dolžnosti, za katere bodo usposobljene. Verjetno se bo boj za uveljavljanje ženske enakopravnosti začel prav ob nastopu službe.

Vežbanje žensk po potekalo ločeno, v izključno ženskih skupinah torej. Prav gotovo bo precej napora, predvsem zaradi časovne omejenosti. Kot za moške bo vladala precej stroga disciplina, tudi glede urnikov, kakor tudi prostih. Vendar pa so za ženske, vsaj v Ljubljani, v strog vojaški režim vnesli nekaj privilegijev. Najprej glede obleke, še pomembnejša pridobitev pa so sanitarni prostori in končno dovoljenje, da si bodo «vojakinje» smele v prostoru kasarne kuhati kavo in čaj.

Ker bodo tudi ženske podvržene istemu režimu kot moški, pomeni, da ne morejo izbirati kraja, kjer se bodo vežbale ne kjer bodo službovale. Zato ni mogoče vedeti, koliko Slovenk bo med 60, ki jih bodo 1. julija sprejeli v usposabljanje na ljubljanskem armadnem območju. Pravzaprav se jih je približno toliko, torej 60, tudi že prijavilo v Sloveniji, medtem ko naj bi bilo v Bosni in Srbiji kar 2000 kandidatk.

Kako se bo poskus obnesel, predvsem pa kakšne stvarne perspektive se jugoslovanskim ženskam odpirajo v okviru JLA, bo seveda lahko pokazala le praksa. Vsekakor je pozitivno dejstvo, da ni ostalo zgolj pri teoretskih razpravah. Kar pa zadeva učinkovitost ženskega prodora v vojsko, se bo po vsej verjetnosti morala podrediti staremu in še danes veljavnemu pravilu, da se ženska na vsakem delovnem mestu mora boriti za uveljavitev in tudi za splošno upoštevanje ženske kot delavke.

(bip)

Mladostna srečanja s Srečkom Kosovelom

2.

BORIS MOŽINA

In on je hodil zravnan vse svoje kratko življenje.

V deželo je prodirala lakota. Kruha je bilo malo in še to kot kamen trdi, majhni koruzni hlebci. En hlebec za štiri osebe na dan.

Da smo utešili glad, smo takrat s pridom kadili. Srečko je s posebnim užitkom globoko vdihaval in bil nesrečen, kadar nismo imeli tobaka. Bilo je to slabo znamenje in začetek njegove zahrbtne bolezni.

Poleg nemških profesorjev smo imeli tudi slovenske: Šlebinger, dr. Ivan Lah, Jeran, Dornik, a za risanje Koželj in Žmitek, sami zlati ljudje, na katere imamo lepe spomine.

Ko smo se malo pripravili na naslednji dan, smo jo mahnili na «promenado» — današnjo Cankarjevo ulico, ki vodi proti Tivoliju. Tam si srečal, kogar si želel videti. Ob takih priložnostih se je Srečko kdaj pa kdaj odcepil od stalne družbe in se pridružil mladi znanki. Bila je to Vida Š., lepo dekle s Krasa, a je s starši takrat živela v Ljubljani. Srečko je že kot petošolec izdajal tiskan list «Lepa Vida», glasilo srednješolcev iz zasedene Primorske. Vida je pozneje študirala slavistiko in je po zadnji vojni poučevala v Sežani.

Kmalu po rojstvu Jugoslavije — dne 11. dec. 1918 — je umrl Ivan Cankar. Vsa Ljubljana je bila odeta v črnino. Cankar je ležal v Sokolskem domu na Taboru; ob njem so stali štirje ugledni meščani v sokolskem kroju in mu tako izkazali poslednjo čast. Ob njegovem odru se je tiho pomikala dolga vrsta meščanov, ki smo se poslavljali od tega velikega sina našega naroda.

Iz pripovedovanja Srečka smo podrobno poznali Tomaj, to lepo, staro in zanimivo kraško vas. Stojan pa je naslikal svoje Brje tako, da je Srečko vse vedel o Markotu Žefonovem, o starem stricu Janezu, kako ga je mora v spanju tlačila in tudi pravil, kako ga je vedomec mikastil na otavi ob zidu na skednju. Pa ga je stric s tako močjo vnic udaril, da je vedomec s strašanskim krohotom zbežal. Stric pa je imel hrbtno stran roke vso obtolčeno in krvavo. Bil pa je vseeno zadovoljen, da se je hudobca tako poceni rešil. Ta stric je tudi s svojimi očmi videl zlodja s kosmatimi nogami in ognjenimi očmi, ki je dol na Vipavi plesal po širokem in globokem tolmunu, po tolmunu, ki mu pravijo Uganca in bi se mu lahko reklo tudi «U koncu», ker je tam sotočje dveh rek. Poznal je tudi našo staro teto Katro s Svina, kateri je vselej nagajal «tisti majhen» v rdečih hlačah, ko je žela ječmen ali pšenico. Vse mu je Stojan povedal o naši teti «Marički Takrajni», ki je imela nenehno pri roki tiste majhne «bukvice» — Prešernove poezije ter je znala skoro vse napamet in je nekatere tudi lepo zapela in na svoje orglice «zavižala». Vedel je tudi, da smo se pri teti Marički naučili plesati valček, mazurko, štajeriš in sedemdeštrit in da so se pri Marički Takrajni vsaj po par dni na leto ustavljali Cigani muzikantje in ji niso nikoli ničesar ukradli.

Srečko je vedel, da raste na Vinčku boljše vino kot na sosedovem Tokaju in da na Dragovajcah še zmeraj rogovili in plaši otroke «Krvavo stegno» ter jih preganja iz vinogradov, kadar dozoreva grozdje. Če so na Brjah popivali in prepevali pozno v noč, niso «krokali», ampak so «ojdevali» in kadar so po vrsti obredli več kleti, so napravili «obrjavko». Mladostno prismojen in trapast človek je bil na Brjah «zadòjen» (s poudarkom na ò) in na pol zrela figa — smokva je na Vipavskem zadòla figa.

Stojan je povedal, da se od našega Sv. Martina lepo vidi Štanjel ter da je od nas do Tomaja tri ure «hnogam».

Na poletje 1921 sva šla z bratom v Tomaj. Srečko nama je prišel naproti in naju opazil že ko sva se vzpenjala od Podlasa po strmi stezi proti Štanjelu. Od tod smo šli po njemu znanih stezah vse do njegovega doma. Takrat Kosovelovi še niso imeli svoje hiše, živeli so v šoli pod Tabrom. Doma sta bila oče in mati, ki sta naju gostoljubno sprejela. Oče, Anton Kosovel, prijeten človek, je bil tak kot ga še danes poznajo starejši Tomajci — njegovi učenci: «Kosovel je bil fajn mož, vesel, rad je popil kozarček terana in zapojou.» Mati je bila ljubezniva in dobra kot kraški kruh.

Tomaj leži v čednem in prijaznem kraju ter je izredno lepa in velika kraška vas. Srečko naju je vodil po dolgem in po čes; vaščani so ga poznali in prijazno pozdravljali.

RADIO TELEVIZIJA

ITALIJANSKA TV
Prvi kanal

10.15 - 11.55 Kinematografski program
12.30 Šola in vzgoja
13.00 Hišna rubrika
13.25 Vremenske razmere
13.30 TV dnevnik
14.00 Quark - potovanje v svet znanosti
14.50 «Squadra speciale Most Wanted»
15.40 Šola in vzgoja
16.10 Risanka
16.30 TV dnevnik
16.50 Danes v parlamentu
17.00 TV dnevnik
17.05 Neposredno preko tvoje antene
17.10 Remi
17.30 Danes za jutri
18.00 Risanka
18.30 Programi pristopanja
18.50 Stanlio in Ollio
19.00 Osebe, osebnosti in dogodki
19.45 Almanah
Vremenske razmere
20.00 TV dnevnik
20.30 Tam tam - aktualne teme
Današnja oddaja «Tam tam» bo zanimiva, ker bo obravnavala izredno aktualen problem. Italijanska družba se že doma otepa z zelo hudim vprašanjem, z vprašanjem mamil, oziroma z razpečevanjem mamil. Znano je, da je na primer Sicilija eno izmed mednarodnih središč za predelavo in dobavljanje mamil. Toda tudi drugod po svetu se ubadajo s tem problemom. Na primer tudi na Tajskem. In tudi tod so zapleteni v to nečedno dejavnost italijanski državljani. Če so Italijani, ki so sedaj v tajskih zaporih zaradi razpečavanja mamil, krivi ali ne, ne vemo in ne bomo niti sodili. Današnja oddaja pa bo govorila prav o tem
21.25 «Detective Harper: acqua alla gola» - Film
22.25 in 23.45 TV dnevnik
Danes v parlamentu
Vremenske razmere
23.50 Šport

Drugi kanal

12.30 Opoldanski program
13.00 TV dnevnik ob 13. uri
13.30 Šola in vzgoja
14.00 - 16.30 Tandem
14.50 Odpirač
14.40 Risanka
15.15 «La pietra di Marco Polo» - TV film
15.40 Rebus
16.10 Risanka
16.20 V studiu
16.30 Šola in vzgoja
17.00 TV film iz serie Mork in Mindy
17.30 TV dnevnik - Flash
17.35 Iz parlamenta
17.40 Tedenska oddaja o prostem času in turizmu
18.40 TV dnevnik - Šport
18.50 TV film iz serie «Starsky in Hutch»
Vremenske razmere
19.45 TV dnevnik
20.30 Portobello
22.00 TV dnevnik
22.10 Dossier - TG 2
23.05 «Luigi Ganna detective» - 3. epizoda
00.10 TV dnevnik - Zadnje vesti

Tretji kanal

10.15 - 11,55 Kinematografski programi
17.30 Boccaccio & C.
18.25 Glasbena oddaja
19.00 Dnevnik
19.35 Igranje. . . . življenje, . . . smeh . . .
20.50 Šola in vzgoja
20.30 Ernani - opera
Iz neapeljskega gledališča San Carlo bodo danes prenašali Verdijevo opero Ernani. Ernani reši mladega španskega kralja Carla V., vendar se pozneje vključi v zaroto, katere namen je prav tega kralja tudi izločiti, ko je postal preveč oblasten. Toda kralj je vendarle toliko milosten, da Ernaniju odpusti, ker mu je hvaležen za velikodušno dejanje iz mladih let . . .
22.30 TV dnevnik
23.05 Sto italijanskih mest - Murano

JUGOSLOVANSKA TV
Ljubljana

8.55 - 10.35 TV v šoli
17.25 Poročila
17.30 Slovenske narodne in ponarodele: Štajerska
Čeprav slovenski narodni pesmi prostor na naši TV že od vsega začetka ni bil skopo odmerjen, pa jih vendarle nismo doslej predstavljali sistematično in porazdeljeno po regijah svojega nastanka in obstajanja. V nizu šestih polurnih oddaj smo se zato lotili celovitejše obdelave po osnovni zamisli Frana Žižka in v izvedbi Koroškega akademskega okteta, ki je edini imel že obdelane in večinoma tudi posnete številne pesmi raznih slovenskih pokrajin in področij. Tako se je začela oblikovati predstavitev naslednjih zaokroženih celot v ciklusu: narodne in ponarodele iz Štajerske, Koroške, Gorenjske, Primorske, Dolenjske in Pomurja. Vprašanje polurnega izbora je po svoje spet kritično in omejeno, vendar je obveljala izbira najznačilnejših poeni in najlepših po drugi strani, čeprav je tudi tak kriterij lahko pristranski in subjektiven. Če smo doslej dovolj nadrobno in predvsem sistematično obdelali slovenske ljudske plese po regijah, je torej priložnost, da podobno predstavimo tudi bogastvo našega ljudskega glasbenega izročila
18.00 Risanka - Tarzan
18.25 Obzornik
18.40 Koruza - izobraževalna serija
19.24 TV in radio nocoj
19.26 Zrno do zrna
19.30 TV dnevnik
19.55 Vreme
20.00 Bolnišnica na koncu mesta - nadaljevanka
21.05 Zrcalo tedna
21.25 Nočni kino: Nasvet in odobritev - ameriški film
22.35 Poročila

Koper

14.00 - 17.00 Odprta meja
17.30 TVD novice
17.35 TV šola
18.00 Visoki pritisk - glasbena oddaja
19.00 Aktualna tema

Danes bodo v okviru oddaje «Odprta meja» med drugimi predvajali tudi naslednje vesti:
TRST — Protesti zaradi pobude MSI
NOVA GORICA — Obisk delegacije goriškega pokrajinskega odbora
TRST — Sindikalna manifestacija
TRST — Obračun prehajanja meje v zadnjem času
TRST — Slavnostna akademija Glasbene matice, ob koncu pa še športna napoved

19.30 TVD stičišče
19.45 Z nami pred kamero
20.30 Deklica Iracema - celovečerni film
22.00 Turistični atlas
22.15 TVD danes
22.30 Ritmična gimnastika - Svetovni pokal

TRST A

7.00, 8.00, 10.00, 13.00, 14.00, 17.00 in 19.00 Poročila; 7.20 Dobro jutro po naše; 8.10 Četrtkova srečanja; 8.40 Glasbena matineja; 10.10 S koncertnega in opernega repertoarja; 11.00 Oddaja za srednjo šolo; 11.30 Poldnevniški razgledi; Beležka; 12.00 Ena bolha me grize; 13.20 Naša gruda; 14.10 Roman v nadaljevanjih: T. Svetina: «Ukana». 11. del; 14.30 Glasbene skice; 14.55 Naš jezik; 15.00 Od ekrana do ekrana; 16.00 Ivan Trinko ob 120 letnici rojstva 16.35 Instrumentalni solisti; 17.10 Mi in glasba: «Naša pesem 1982»; 18.00 Kulturni dogodki; 18.30 Priljubljeni motivi; 18.40 Imena naših vasi.

KOPER

(Slovenski program)

6.30, 13.30 Poročila; 6.00 Glasba za dobro jutro in Jutranji koledar; 6.15 Cestne razmere; 6.45 Prometni servis in Napoved programov; 7.15 Val 202; 12.40 Predstavitev programa. Zanimivo in Glasbena šola; 13.40 Glasbene želje; 14.00 Prisluhnite med glasbo...; Zborovska glasba; 14.45 Glasbene želje; 15.00 Dogodki in odmevi; 15.30 Glasba po željah; 16.00 Piknik ob koncu tedna; 16.30 Primorski dnevnik; 16.45 Objave.

KOPER

(Italijanski program)

6.15, 8.30, 9.30, 10.30, 13.30 14.30, 16.30, 17.30 Poročila; 7.15, 12.30, 15.30, 18.30 Radijski dnevnik; 6.00-9.30 Jutranji variete; 9.32 Lucianovi dopisniki; 10.00 Glasbena oddaja; 10.35 Vetrnica; 11.00 Svet mladih; 11.30 S prve strani; 11.35 Glasbena oddaja; 12.00 Glasba po željah; 14.32 Oddaja o kulturi in umetnosti; 15.45 Glasba; Pesem tedna; 16.32 Glasbena oddaja; 17.00 Lahka glasba; 17.32 Grand prix; 18.12 Glasbeni program; 19.00 Zaključek programov.

RADIO 1

7.00, 8.00, 11.00, 13.00, 14.00 15.00, 17.00, 19.00, 21.00, 23.00 Poročila; 6.00 9.00 Jutranji programi; 9.00 Radio in jaz '83; 10.30 Pesem v času; 11.00 Prosti kotiček; 11.10 Top and roll; 11.33 Jaz, Claudio; 12.03 Ulica Asiago Tenda; 12.58 in 13.20 Zeleni val; 13.30 Poštna kočija; 13.27 Master; 14.28 Šola in vzgoja; 15.03 Homo sapiens; 16.00 Il paginone; 17.30 Globetrotter; 18.00 Glasbena zabava; 18.30 Lov na junaka, 19.15 Svet motorjev; 19.30 Radiouno jazz '83; 20.00 Lidia; 20.50 Vrtiljak; 21.03 Simfonična sezona Koncert; 22.25 Auto radio flash, 22.30 Italijanske popevke; 22.50 Danes v parlamentu; 23.05 Telefonski pogovori; 23.28 Zaključek programov.

LJUBLJANA

6.00, 7.00, 8.00, 9.00, 10.00, 11.00 12.00, 13.00, 14.00, 21.00, 22.00 in 23.00 Poročila; 6.10, 6.45 in 7.35 Prometne informacije; 6.50 Dobro jutro, otroci; 7.25 Sprehod po tržnici; 7.45 Iz naših sporedov; 8.05 Radijska šola: Rad imam dela L. Suhodolčana; 8.35 Glasbena pravljica; 8.45 Naši umetniki mladim poslušalcem; 9.05 Glasbena matineja; 10.05 Rezervirano za...; 11.05 Ali poznate - 11.35 S pesmijo po Jugoslaviji; 12.10 Iz glasbene tradicije; 12.30 Kmetiški nasveti; 12.40 Pihalne godbe; 13.00 Danes do 13 ure: Iz naših krajev - Iz naših sporedov; 13.20 Osmrtnice, obvestila in zabavna glasba; 13.30 Od melodije do melodije; 13.50 Človek in zdravje; 14.05 Valčki iz baletov P. I. Čajkovskega 14.25 Naši poslušalci čestitajo in pozdravljajo; 15.00 Dogodki in odmevi; 15.30 Napotki za turiste; 15.35 Obvestila in zabavna glasba; 15.50 Radio danes, radio jutri; 16.00 Vrtiljak; 17.00 Studio ob 17. uri; 18.00 Pojemo in godemo; 18.15 Gremo v kino; 19.00 Radijski dnevnik, 19.25 Obvestila in zabavna glasba; 19.35 Lahko noč, otroci; 19.45 Vsa zemlja bo z nami zapela ...; 20.00 Uganite, pa vam zaigramo...; 21.05 Oddaja o morju in pomorščakih; 22.15 Informativna oddaja v nemščini in angleščini; 22.25 Iz naših sporedov; 22.30 Iz glasbene skrinje; 0.05 Nočni program.

KRASNODAR RORA ZA NAŠE ČITATELJE

Beograjska Crvena zvezda na kolenih

Po 24. kolu v prvi jugoslovanski nogometni ligi, kaže, da je povsem jasno, da sta ostala v boju za državni naslov le dve moštvi: zagrebški Dinamo in beograjski Partizan.

Zagrebčani so na težkem gostovanju v Sarajevu iztržili Željezničarju izredno dragoceno točko. Tekma se je sicer končala brez zadetkov, vseeno pa je bilo srečanje na dokašnji kakovostni ravni.

Partizan pa je v mestnem derbiju z zadetkoma Prekazija in mladega Manceja premagal moštvo Beograda, ki iz kola v kolo vse bolj tone v drugo ligo. Po tem srečanju je vodstvo Beograda vložilo protest zaradi neregularnega Mancejevega zadetka in nedosojene enajstmetrovke, ki so Mrkelo zrušili v kazenskem prostoru.

V derbiju kola pa je niški Radnički doma premagal Crveno zvezdo in tako zadal Beograjčanom prvi poraz v drugem delu prvenstva. S tem porazom pa so se Beograjčani skoraj zanesljivo «poslovili» od državnega naslova, saj sedaj zaostajajo kar za šest točk za vodilnim Dinamom in za pet za drugouvrščenim Partizanom.

Od ostalih srečanj gre v prvi vrsti omeniti visoko zmago Rečanov doma nad Sarajevom in seveda nov podvig ljubljanske Olimpije, ki je v Tuzli osvojila predragoceno točko. Sicer pa bi Ljubljančani lahko osvojili kar obe točki, saj so bili zanesljivo boljši od domačinov, ki so od 32. minute igrali v desetih, ker je sodnik zaradi grobe igre izključil Memiševića.

IZIDI 24. KOLA

Sloboda - Olimpija	1:1
Željezničar - Dinamo (Z)	0:0
Rijeka - Sarajevo	3:0
Dinamo (V) - Budućnost	2:0
Vojvodina - Velež	1:0
Vardar - Osijek	2:1
Radnički - C. zvezda	2:0
Beograd - Partizan	1:2
Galenika - Hajduk	1:1

LESTVICA

Dinamo Zagreb 34; Partizan 33, Hajduk 29; Crvena zvezda in Radnički 28; Sarajevo in Željezničar 25; Sloboda in Vardar 24; Osijek 23; Dinamo Vinkovci, Olimpija in Budućnost 22; Rijeka in Vojvodina 21; Velež 20; Beograd 17; Galenika 14.

PRIHODNJE KOLO (17. 4.)

Dinamo Zagreb - Olimpija; Budućnost - Željezničar; Partizan - Radnički; Hajduk - Beograd; Velež - Galenika; Osijek - Vojvodina; Sarajevo - Vardar; jutri, 16. 4.: Rijeka Sloboda (po TV); Crvena zvezda - Dinamo Vinkovci.

NOGOMET

KVALIFIKACIJE ZA EP

V jutrišnjem srečanju z Rumunijo morajo «azzurri» izbojevati zmago

Italijani so že včeraj odpotovali v Bukarešto - V dvomu Conti in Tardelli

BUKAREŠTA — Člani italijanske nogometne reprezentance so včeraj odpotovali v Bukarešto, kjer se bodo jutri ob 19. uri v tekmi za kvalifikacijski del evropskega prvenstva pomerili z Romunijo, ki je trenutno (po treh odigranih tekmah) na prvem mestu v skupini s petimi točkami. «Azzurri» so včeraj zjutraj opravili še zadnji trening v Carnagu pri Vareseju (telesna priprava, posamična tehnika, streli na vrata in tekma 8:8), kjer ima svoj sedež športno središče «Milanello».

Italijani morajo jutri nujno izbojevati zmago, če hočejo še objektivno računati na uvrstitev v sklepni pariški del prvenstva. Neodločen izid bi jih sicer še ne stal matematične izločitve, a si ga prav gotovo ne smejo privoščiti, saj bi morali v tem primeru zmagati z veliko razliko v golih v vseh preostalih tekmah.

Romuni so v dosedanjih tekmah prepričljivo premagali Ciper in Švedsko, povrhu pa so neodločen izid (brez golov) iztrgali tudi v Italiji. Njihovi rezultati resnici na ljubo niso kdove kaj presenetljivi, a prav gotovo velja, da se drugi tekmeci v skupini doslej niso izkazali, tako da so Romuni zaenkrat edini favoriti za uvrstitev v finale.

Italijani pričakujejo tekmo z zavestjo, da gre za odločilen spopad. Prav zato si Bearzot ne sme privoščiti nobenega tveganja. Čeprav sta poškodbi, ki pestita Contija in Tardellija, dokaj rahli, ni rečeno, da bosta jutri zagotovo igrala. Italijanski selektor se namreč boji, da bi ju moral sredi tekme (ki bo najbrž izenačena) zamenjati, tega pa noče storiti. Tudi še ni znano, kdo bo zamenjal Orialija. Bo to njegov klubski tovariš Marini (ki ga Bearzot ceni, a ni v dobri formi), ali a se bo trener odločil za Vierchovoda, s čimer bi na sredino igrišča pomaknil Gentileja z nalogo, da «krije» Balacija, najnevarnejšega romunskega igralca? Sklep o tem, kdo bo stopil na igrišče, bo brž kone padel danes.

Tako v 5. skupini

DOSEDANJI IZIDI

Romunija - Ciper 2:1; Romunija - Švedska 2:0; ČSSR - Švedska 2:2; Italija - ČSSR 2:2; Ciper - Švedska 0:1; Italija - Romunija 0:0; Ciper - Italija 1:1; Ciper - ČSSR 1:1.

LESTVICA

Romunija	3	2	1	0	5:1	5
ČSSR	3	0	3	0	5:5	3
Italija	3	0	3	0	3:3	3
Švedska	3	1	1	1	3:4	3
Ciper	4	0	2	2	3:6	2

Umrl Gerry Hitchens

MOLD (WALES) — Za posledicami srčne kapi je v bolnišnici v Moldu umrl bivši član angleške reprezentance Garry Hitchens. Star je bil 48 let.

Hitchens se je v vrstah Aston Ville izkazal kot izrazit strelec. Leta 1961 je za 143 tisoč dolarjev prestopil k Interju. Za ta klub je igral leto dni, nakar so ga zamenjali z Jairjem. Tedaj je Hitchens prestopil k Torinu, nato pa še k Atalanti in Cagliariju, kjer je nehal igrati leta 1969.

Kras namerava ustanoviti pravo namiznoteniško šolo

Pred dnevi je bil na županstvu v Zgoniku sestanek med občinskim odborom z županom Jožetom Guštinom na čelu in delegacijo ŠK Kras, ki so jo sestavljali podpredsednik Zvonko Simoneta ter namiznoteniška trenerja Sonja in Robert Milič.

Na prisrčnem razgovoru so predstavniki Krasa iznesli vrsto problemov, s katerimi se soča namiznoteniški odsek in postavili tudi nekaj vprašanj, oziroma zahtev. Glavno vprašanje zadeva dograditev novega športno-kulturnega centra v Zgoniku in njegovo uporabljivost. Namiznoteniški odsek bi z ozirom na razvejano dejavnost potreboval manjšo dvorano s skoraj polnim urnikom, še posebno, ker namerava Kras ustanoviti pravo namiznoteniško šolo, se pravi strokovno in znanstveno zasnovan vadbeni center, katerega delokrog bi šel tudi izven meja zgoniške-repentabrske občine.

Župan je zagotovil razumevanje občinske uprave in namiznoteniški odsek Krasa bo nedvomno imel določeno prednost, vendar pa ne bo mogoče zanemarjati tudi drugih dejavnosti. Finansiranje objekta je že zagotovljeno, treba pa je premostiti še nekatere birokratske težave, preden bodo lahko dela dokončana. Prvenstvene nastope bo Kras, tudi v prihodnji sezoni, imel v Repnu, z novo sezono pa se bodo treningi skoraj gotovo lahko odvijali v Zgoniku. (B.S.)

NOGOMET

Zveza zavrnila priziv Vicenze

RIM — Prizivni odbor nogometne zveze je zavrnil priziv ekipe C-1 lige Vicenze zoper rezultata prvenstvene tekme med Piacenzo in Vicenzo, ki se je končala z zmago domačinov z 2:1. Vicenza je vložila priziv zaradi tega, ker so pri stanju 1:1 nekateri navijači poskusili vdreti na igrišče.

Portugalska — Madžarska 0:0

LIZBONA — Portugalska in Madžarska sta v prijateljski nogometni tekmi igrali neodločeno brez zadetkov.

KOLESARSTVO

Francozu Hinaultu «valonska puščica»

HUY (Belgija) — Francoz Bernard Hinault je osvojil 47. izvedbo «valonske puščice», ene najpomembnejših kolesarskih prireditev sploh. Proga je bila dolga 245 kilometrov, Hinault pa je v šprintu obračunal s petimi kolesarji, potem ko je kazalo, da bo dirko osvojil Nizozemec Johan Lammers. Vendar se je 15 kilometrov od cilja Hinault znebil glavnine in začel zasledovati vodilnega. Njemu se je pridružilo še pet kolesarjev, njihova prednost pa se je nato večala. Lammersa so tako kmalu dohiteli in ker mu je zmanjkalo sape tudi prehiteli. Glavnina je na cilj prispela z več kot eno minuto zamude.

Italijan Giuseppe Saronni, ki je veljal za enega izmed favoritov, pa je 40 kilometrov pred ciljem odstopil.

VRSTNI RED

1. Hinault (Fra.) 6 ur 56'00" s poprečno hitrostjo 37 km na uro 2. Bittinger (Fra.), 3. Seiz (Švi.), 4. Schepers (Bel.), 5. Boyer (ZDA), 6. Zoetemelk (Niz.) vsi v zmagovalčevem času, 7. Pollentier (Bel.) po 1'12", 8. Van Calster po 1'14".

KOŠARKA

KK ŠIBENKA POSLAL PRITOŽBO

Jugoslavija še vedno brez prvaka

Šibenčani dodatne tekme nočejo igrati - Tudi Josip Gjergja v težavah

Prvaka v prvi jugoslovanski košarkarski ligi še ni. In zanesljivo ta teden tudi ga ne bo.

Kot je znano, je tekmovalna komisija v nedeljo zjutraj, dan po tretji in odločilni tekmi v Šibeniku, sklenila, da se srečanje razveljavi in da se mora dodatno tekmo odigrati na nevtralnem igrišču do sobote, to je do jutri. Medtem pa je «afera» okoli tega srečanja dobila tudi nezaželene razsežnosti. Ostre kritike so letele na račun organizatorja srečanja v Šibeniku, na sodnika Ilijo Matijevića, ki je že večkrat razburil «košarkarske duhove» v Jugoslaviji, na samo tekmovalno komisijo, ki je sporno ukrepala itd.

Medtem pa je vodstvo Šibenke tudi sklenilo, da dodatne tekme Šibenka ne bo igrala in da bo poslala pritožbo. In pritožbo je KK Šibenka tudi poslal, toda šele včeraj, tako da se tekmovalna komisija ni mogla sestati, kot najavljeno včeraj, kajti pritožbe včeraj v Beogradu še niso dobili. Komisija se bo torej morala zopet sestati danes in seveda nemogoče je, da bi lahko določila, da bi dodatno srečanje igrali jutri ali pa v nedeljo.

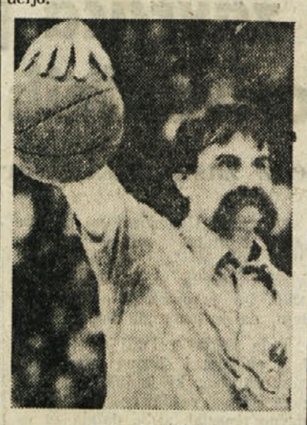

Ilija Matijević

Kdaj bomo torej izvedeli za jugoslovanskega prvaka? Težko je reči, kajti vse kaže, da Šibenčani dodatnega srečanja nočejo igrati, po drugi strani pa gotovo tudi ni pričakovati, da bi tekmovalna komisija preklicala svojo odločitev.

Da bi bila mera polna je zaradi teh zapletov v velikih težavah tudi zvezni trener Josip Gjergja, ki bo danes v Kranjski gori pričel s treningi za evropsko prvenstvo v Franciji. Na pripravah ne bo ne Delibašića, ki je odpovedal udeležbo, in niti Jerkova, ki je poškodovan. Sedaj pa bo Gjergja ostal tudi brez košarkarjev Bosne in Šibenke.

Jugoslovanski košarki se nedvomno ne obeta nič dobrega.

NOGOMET

NDR — Bolgarija 3:0

GERA — Vzhodna Nemčija je v prijateljskem nogometnem srečanju visoko s 3:0 premagala Bolgarijo. Strelci: Steinbach, Streich in Busse.

Po zmagi z Avellinom

Tudi Roma v četrtfinalu

RIM — S sinočnjo zmago s 5:3 v povratni tekmi z Avellinom se je Roma uvrstila v četrtfinale italijanskega nogometnega pokala. Sinočnja tekma je bila lepa in zanimiva, maloštevilni gledalci pa so gotovo prišli na svoj račun, saj je padlo kar oseminštirideset golov. Strelci: v 5. min. Iorio,

KOŠARKA

V BOJU PRED IZPADOM IZ PROMOCIJSKE LIGE

Za Bor Radensko «navija» tudi Polet

Če bodo «plavi» premagali Libertas bodo naredili uslugo še Opencem

Bor Radenska — Libertas

Tekma, ki velja štiri točke. Če bodo namreč zmagali borovci, bodo naredili veliko uslugo, poleg sebi, tudi poletovcem, ki imajo enako število točk kot Libertas. Kljub položaju na lestvici se Bor Radenska pravzaprav ne bori proti izpadu, zato bo lahko igral dokaj sproščeno. «Plavi» so tehnično in telesno mnogo boljši od gostov, vseeno pa bo tekma težka, saj igra Libertas na vse ali nič.

Radiograf Control — Polet

Radiograf se je po nekaterih nerodnih porazih znatno približal spodnjemu delu lestvice. Miljčani, ki niso slaba ekipa, verjetno nimajo težav glede obstanka, čeprav so v dokaj nevarnih vodah. Če bo Polet igral agresivno in borbeno, utegne presenetiti.

Saba — Kontovel

Za naše bi morala biti ena izmed najlažjih prvenstvenih tekem, čeprav Kontovelci ta čas niso v najboljši formi. Naši so nedvomno boljši, a Saba brž kone želi pustiti zadnje mesto na lestvici peterki CUS, kar ji bo uspelo samo, če premaga Kontovel.

1. DIVIZIJA

Bic — Bor A

Borovi veterani so praktično brez možnosti. Gre za lep trening proti najkakovostnejši mladinski peterki v našem mestu.

Ginnastica — Bor B

Po porazu v društvenem derbiju bodo skušali mladi borovci iztrgati točki Ginnastici. Obe ekipi sta dokaj mladi, zato se obeta zanimiv in borben nastop.

MLADINCI

Scoglietto — Bor

«Plavim» se ponuja možnost za zmago, čeprav je srečanje brez favoritov. Scoglietto je doslej igral slabše, a borovci bodo najbrž tokrat igrali v okrnjeni postavi. Še zlasti težaven bo boj pod košema, saj so domačini višji.

Polet — Ferroviario

Vodilni Ferroviario je premočan. Poletovci lahko torej računajo le na časten poraz, saj so v vseh pogledih slabši.

KADETI

Bor A — Bor B

Derbi med starejšimi in mlajšimi kadeti Bora bo vsekakor zanimiv. «Ajevci» so tehnični in telesno močnejši, a «bejevci» jih bodo skušali presenetiti.

Scoglietto — Kontovel

Scoglietto je ta čas tretji in lahko še računa na napredovanje v nadaljnjo fazo, vendar le pod pogojem, da ne izgubi niti tekme. Tudi zato je naloga Kontovela, ki je manj motiviran, skorajda brezupna.

V tem kolu bo Sokol počival.

DEČKI

Bor — Servolana

Sodeč po uvrstitvi obeh ekip bi morala Servolana izbojevati visoko zmago. Najbrž pa ne bo tako. Že v prvi tekmi so ji bili borovci enakovredni. Tokrat igrajo naši na domačem igrišču. Servolana je favorit, presenečenje pa je vsekakor možno.

Kontovel A — Grandi Motori

Brez poškodovanega Terčona bo srečanje za mlade Kontovelce zelo težko. Vrnil se je Cingerle, a vprašanje je, ali bo to dovolj za uspeh. GM ni najboljša peterka prvenstva, a je izkušena in homogena.

Kontovel B — Saba

Saba je na drugem mestu lestvice in je torej upravičeno favorit. Naši so praktično brez možnosti.

PROPAGANDA

Grandi Motori — Polet

Openci gostujejo pri solidnemu GM. Italijansko moštvo je eno izmed boljših, kar pomeni, da se našim najbrž ne bo posrečilo izogniti porazu.

Bor — Libertas

Tudi v tej tekmi so favoriti gostje. Za naše igralce je prednost domačega igrišča premajhna spodbuda. Sreča se jim lahko nasmehne samo, če bo Libertas naletel na zelo slab dan (m.r.)

Odborniški seminar ZSŠDI

Danes prvo predavanje

Danes se s predavanjem profesorice Marije Kosec iz Ljubljane prične niz strokovnih srečanj, ki so namenjena odbornikom naših športnih društev. Današnja tema nosi dokaj aktualen naslov «Predšolska organizirana telovadba kot baza za nadaljnjo vzgojo in rast športnika s posebnim oziroma to, da v praksi osnovnošolske telovadbe v Italijanskem šolskem sistemu velikokrat ni».

Na srečanje vabimo seveda vse naše odborniške moči, vaditelje in seveda učiteljski kader, saj se s problematiko predavanja srečujemo vsak dan, a o njej premalokrat spregovorimo.

Predavanje bo na Občinah v mali dvorani Prosvetnega doma s pričetkom ob 19. uri.

Danes igra za vas

Angelo Bogatec

Angelo Bogatec se je aktivno bavil z nogometom v mladinskih ekipah Vesne. Pred tremi leti je prevzel odgovorno mesto predsednika istega društva. V tem obdobju je Vesna napredovala iz druge v prvo amatersko ligo, letos pa se bori za obstanek v tej konkurenci.

Predsednik Bogatec je prepričan, da bo odločilne važnosti v boju za obstanek ravno nedeljska tekma v Križu, ko se bo Vesna pomerila z neposrednim konkurentom, miljskim Fortitudom. V drugo amatersko ligo se bodo namreč selile tri ali štiri ekipe, zato je na dlani, da je potrebno na koncu prvenstva zasesti najmanj 12. mesto, da bi bili na varnem pred presenečenji.

Ravno zato je tekma s Fortitudom izrednega pomena in bodo igralci Vesne, ki so preboleli težko krizo, nujno potrebovali pomoč svojih navijačev, da premostijo še to oviro.

Totocalcio

Atalanta - Reggiana	X		
Bari - Catania	2		
Bologna - Arezzo	1	X	
Campobasso - Cavese	X		
Como - Varese	1	X	
Lazio - Foggia	1	X	2
Milan - Cremonese	1		
Palermo - Lecce	1	X	
Perugia - Sambenedet.	X		
Pistoiese - Monza	1	X	2
Parma - Modena	X		
Siena - Empoli	2		
Gorizia - Vogherese	1	X	

Prejšnji teden je nogometaš Zarje Robi Franco dosegel 10 točk. Lestvica našega tekmovanja je sedaj sledeča:

11 točk: Sandro Šuligoj (nogomet - Sovodnje), Pavel Gregorič (nogomet - Conegliano)

10 točk: Vojko Ražem (nogomet - Zarja), Robi Franco (nogomet - Zarja), Dario Antoni (nogomet - Primorje), Mauro Sgubin (odbojka - Bor JIK Banka)

V PROSTORIH OSNOVNE ŠOLE «K. D. KAJUH» V GROPADI VADI TRIINDVAJSET OTROK

Mira Grgič: «Za otroško telovadbo smo pri starših dobili vso podporo»

Na vzhodnem Krasu deluje še ena skupina, ki se ukvarja z otroško telovadbo. Vodi jo Mira Grgič v prostorih osnovne šole «K. Destovnik Kajuh» v Gropadi.

«Otroško telovadbo obiskuje triindvajset otrok, torej vsi otroci iz Padriča in Gropade. Seveda je število skromno, vendar če pomislimo, da je obisk stoodstoten, potem smo prav lahko zadovoljni in ker je bolj važno, s to akcijo smo uspeli: angažirali smo ne samo otroke, ampak tudi starše, saj smo prav pri njih dobili največjo podporo.» Tako je začela pogovor Mira Grgič. Dejala je, da se s tem ukvarja že tri leta, saj je takoj po končanem šolanju na učiteljišču obiskovala tečaj v Mozirju in z novim šolskim letom pričela redno vadbo.

«Delo z našimi najmlajšimi me je vedno pritegovalo, zato sem tudi svoj študij usmerila prav v pedagoško smer. Delati z najmlajšimi, s tistimi, ki nam bodo sledili, videti kako doraščajo in se polagoma vključujejo v družbo, v našo slovensko družbo, to je nekaj posebnega in samo tisti, ki neprestano živi v stiku z mladino, lahko občuti, kaj to pomeni.»

«Pri vseh društvih, ki so začela s tem delom, so največji problem prostori. Skoraj nikjer nimamo ustrezne dvorane, kjer bi se dalo primerno vaditi...»

«Tudi pri nas je tako. Pozimi vadimo v večji učilnici, ki ni prav nič podobna telovadnici. O telovadnem orodju pa sploh ne morem govoriti, saj imamo le blazino in švedski lestvi. To pa je premalo. Ob lepem vremenu vadimo na odprtem in tu seveda imam več možnosti. Seveda se zavedam, da telovadnice tu pri nas ne bomo nikdar imeli, vendar če bi si s skupnimi močmi vseh osnovnih organizacij, ki delujejo na tem področju, zamisliti športno dvorano, bi bile po mojem mnenju najpomembnejše prav Padriče.» To seveda iz lokalpatriotizma. Vendar se Mira Grgič ni prav dosti zmotila: Padriče so nekje res središče za športna društva. Vendar so to le sanje, realnost pa je čisto drugačna. Telovadnice še dolgo ne bo in zato se bo morala Mira še naprej žrtvovati. Uspehe pa že ima, saj so starši navdušeni nad njenim delom in pripravljeni vedno in na katerikoli način pomagati.

«Ob koncu šolskega leta tudi vi organizirate nekakšno zaključno prireditev. Misliš, da bi bil že čas za vseslovensko osnovnošolsko olimpiado?»

«Mislim, da smo že pripravljeni za tako akcijo».

«Radi bi še vedeli za tvoje mnenje o preobremenjenosti naših najmlajših...»

«Otroci so preobremenjeni, prezaposleni, da bi se potem resno posvetili eni sami dejavnosti. Prepričana pa sem, da pred katerokoli drugo aktivnostjo pride telesna vzgoja. Če bomo znali naše najmlajše že od vsega začetka zainteresirati za športno aktivnost, ne bomo imeli v kasnejših letih nobenih problemov ne pri športu, še manj pa pri drugih prosvetnokulturnih dejavnostih. Poudarjam, po mojem mnenju pride na prvo mesto telesna kultura. Z njo se otrok telesno in duševno enakomerno razvija.»

M. Šušteršič

Sestanek z goriškimi dopisniki

V torek, 19. t.m., bo ob 18. uri na sedežu goriške redakcije našega dnevnika, Drevored 24. maja 1, sestanek z goriškimi dopisniki športne strani. Pogovorili se bomo o možnosti boljšega informiranja ter o vseh vprašanjih, ki zadevajo našo stran.

Vsi z Goriškega, ki dopisujejo na športni strani so naprošeni, da se srečanja udeležijo.

UREDNIŠTVO

Disciplinski ukrepi

Zaradi četrtega opomina je nogometna disciplinska komisija za eno kolo izključila igralca Vesne Bruna Starca.

IZ ŠPORTNEGA ŽIVLJENJA V BENEŠKI SLOVENIJI • IZ ŠPORTNEGA ŽIVLJENJA V BENEŠKI

Na Matajurju «beli teden» za osnovnošolske otroke

V zadnji številki Novega Matajurja (leto X, štev. 6), glasila beneških Slovencev, je precej prostora posvečenega športnemu dogajanju v Beneški Sloveniji: od nogometa, kolesarstva, do pohoda v občini Bardo. Med drugim zasledimo tudi članek izpod peresa Germana Cendoua, tajnika teritorialnega odbora ZSŠDI za videmsko pokrajino o smučarskih tekmovanjih na Matajurju. Iz članka lahko razberemo, da se na tem področju v Benečiji nekaj vendarle premika, obenem pa, da se za te pobude zavzemajo tudi beneške šolske strukture (in starši), občinske uprave ter druge tamkajšnje organizacije, kar je nadvse pozitivno. Zato se nam zdi prav, da delno povzamemo ta članek tudi v naši rubriki.

Nedavno sta bili na smučiščih Matajurja pomembni športni manifestaciji: na prvi so sodelovali otroci osnovnih šol iz Grmeka in Dreke, druga manifestacija pa je zajemala smučarsko člansko tekmovanje FI SI.

Kot poudarja avtor članka, je bila prva manifestacija prava prelomnica, saj je bil to sploh prvi «beli teden» beneških otrok, za katerega sta dali pobudo občini Grmek in Dreka, sodelovala pa je tudi sovodenjska občina. Otroci so se na zaključno tekmovanje pripravljali ves teden, prebivali pa so v prenovljenih prostorih osnovne šole v Ceplešiščih pod Matajurjem. Tako so bili blizu doma in so lahko redno obiskovali pouk. Na razpolago so imeli tudi usposobljene smučarske učitelje in ob koncu so bili dobesedno vsi navdušeni in tudi najbolj nezaupljivi so stopili na smuči in se marsikaj naučili. V takem vzdušju so dočakali sklepno tekmovanje, na katerem razumljivo ni bilo ne zmagovalcev ne poražencev, v vseh je ostala le velika želja, da se naslednje leto spet snidejo in znova doživijo take nepozabne dni.

Druga manifestacija pa je bilo člansko tekmovanje že odraslih. Organiziral ga je Sci club Matajur. Nastopilo je več kot 130 tekmovalcev iz vseh krajev Furlanije. Zmagal je veteran Tach pred Taddeijem in Bonoro. Na žalost se Benečani niso najbolje odrezali, ker so imeli visoke startne številke in ko so prišli na vrsto, je bila proga že načeta.

Cendou zaključuje svoj članek z željo, da bi naslednja sezona ne bila tako skopa s snežnimi padavinami.

K temu zapisu bi dodali še nekaj vrstic o zaključnem kulturno - družabnem večeru, ki so ga organizirali udeleženci «belega» tedna (skupno z učiteljicami in starši). Večer je res lepo uspel v zadovoljstvo vseh udeležencev. Zaključni odlomek članka (v isti številki Novega Matajurja) pa bomo podali kar v originalu:

«Škoda, da je že finilo, nam je jau vic ku an otrok gor par Hloc. Ušafal so an dobar sončni tiedan, an tale iniciativa je miela velik sušeč, zatuo so usi kontent, dreški in garmiški kamun, meštre, matera in očeta in na posebno vižo otroc, ki teškuo čakajo drugo «settimano bianco».

TOTIP

1. — prvi	X	1	
drugi	1	X	
2. — prvi	X	1	2
drugi	1	X	2
3. — prvi	X	2	
drugi	2	X	
4. — prvi	X	1	
drugi	1	X	
5. — prvi	X	2	1
drugi	1	X	2
6. — prvi	X	2	
drugi	2	X	

Novosti v brazilski reprezentanci

RIO DE JANEIRO — Kaže, da bo novi zvezni trener brazilske nogometne reprezentance Carlos Alberto Parreira nekoliko prenovil postavo reprezentance.

V prijateljskem srečanju 28. aprila bi morala Brazilija zato igrati v naslednji postavi: Acacio, Leandro, Oscar, Batista, Marinho, Junior, Jorginho, Socrates, Careca, Zico, Ze Sergio.

ODBOJKA

ZA POKRAJINSKI NASLOV «UNDER 15»

V prvi tekmi tesen poraz Sokola

Če bodo v povratni tekmi igrale boljše, pa se Nabrežinkam gotovo obeta zmaga

Sokol — Inter 1904 1:2 (5:15, 15:12, 9:15)

SOKOL: Pertot, Ušaj, Venier, Radetič, Rudež, Jazbec, Gruden, Perdec, Pizziga, Legiša.

V prvi finalni tekmi za naslov pokrajinskih prvakinj so Nabrežinke doživele na domačem igrišču tesen poraz proti Interju 1904, a se jim v povratni tekmi, ki bo v torek v Trstu, prav gotovo obeta uspešnejši nastop, če se jim bo posrečilo igrati vsaj približno tako, kot resnično zmorejo. Naše igralke so namreč sinoči igrale daleč pod svojimi sposobnostmi in poraz je treba v največji meri pripisati tremi.

V prvem setu so nasprotnice spretno izkoriščale napake Nabrežink, ki so se opomogle šele po visokem vodstvu gostujoče ekipe.

V drugem setu se do vodstva Interja z 10:2 stanje ni bistveno spremenilo. Šele tedaj so sokolice igrale boljše in s prepričljivim in zgovornim delnim izidom 13:2 tudi zasluženo izbojevale set.

V tretjem setu pa spet razočaranje. Inter je že vodil z 12:1 in ta prednost je bila tako velika, da so bila vsa nadaljna prizadevanja naših igralk zaman.

Za italijansko šesterko prav gotovo velja, kot je priznal sam trener po končani tekmi, da je odigrala najbrž svojo letošnjo najboljšo tekmo. Nabrežinke pa so zgrešile preveč servisov, da bi se lahko bolje upirale razigranim gostjam. Tudi zato lahko v povratni tekmi vendarle računajo na uspeh in uvrstitev v deželni finale, seveda, če bodo igrale zanesljiveje.

(S. U.)

1. ŽENSKA DIVIZIJA

(na Goriškem)

Lib. Krmin — Sovodnje 3:1

OBVESTILA • OBVESTILA • OBVESTILA

Alpinistični odsek SPDT

vabi svoje tečajnike, da se udeležijo plezalne vaje na kaninskem območju. Zbirališče tečajnikov in inštruktorjev bo jutri, 16. aprila, ob 13.30 na Trgu Oberdan. Obvezna je zimska oprema (cepin, dereze itd.).

SPDT

vabi svoje člane na 29. redni občni zbor, ki bo danes, 15. aprila, v Gregorčičevi dvorani v Trstu (Ul. sv. Frančiška 20/2). Prvo sklicanje bo ob 20.00, drugo pa ob 20.30. Na sporedu bo predsedniško, tajniško, blagajniško poročilo, poročila načelnikov raznih odsekov, razrešnica staremu ter volitve novega odbora, razprava na poročila in razno. Vabljeni!

Športna šola Trst

obvešča, da bo drugi del šahovskega turnirja za osnovnošolce in nižješolce jutri ob 15.30 na stadionu «1. maj».

Švica — Sovjetska zveza 0:1

LOUSANNE — V prijateljski nogometni tekmi je v sredo zvečer Sovjetska zveza premagala Švico z 1:0 (1:0) z zadetkom, ki ga je v 37. min. dosegel Blohin.

NOGOMET

Kissinger predsednik organizacijskega odbora SP

NEW YORK — Bivši ameriški državni tajnik Henry Kissinger je sprejel mesto predsednika organizacijskega odbora svetovnega nogometnega prvenstva leta 1986, katerega mu je ponudila nogometna zveza ZDA. Kissinger je ob tem dejal, da si bo z drugimi uglednimi osebnostmi zavzemal, da bi ZDA poverili organizacijo prihodnjega svetovnega prvenstva.

Uredništvo, uprava, oglasni oddelek
TRST Ul. Montecchi 6, PP 559 Tel. (040) 79 46 72 (4 linije) TLX 460270
Podružnica Gorica, Drevored 24 maggio 1 Tel. (0481) 83382 (85723)
Naročnina
Mesečna 9.000 lir — celoletna 65.000 lir
V SFRJ številka 6.00 din, za zasebnike mesečno 100,00, letno 1000,00 din, za organizacije in podjetja mesečno 140,00 letno 1400,00 din.
Poštni tekoči račun za Italijo Založništvo tržaškega tiska, Trst 11-5374

PRIMORSKI DNEVNIK

Za SFRJ Žiro račun 50101-603-45361 ADIT — DZS 61000 Ljubljana Gradišče 10/II. nad., telefon 223023
Oglasi Ob delavnikih: trgovski 1 modul (šir. 1 st., viš. 43 mm) 39.000 lir. Finančni 1.500, legalni 1.500, osmrtnice po formatu, sožalja 1.500 lir za mm višine v širini 1 stolpca. Mali oglasi 300 lir beseda. Ob praznikih: povišek 20%. IVA 18%. Oglasi iz dežele Furlanije - Julijske krajine se naročajo pri oglasnem oddelku ali upravi, iz vseh drugih dežel v Italiji pri SPI.
Stran 6 15. aprila 1983 Odgovorni urednik Gorazd Vesel
Izdaja in tiska ZTT Trst
Član italijanske zveze časopisnih založnikov FIEG

PO IZJAVAH VODSTVA ZASEBNIH INDUSTRIJCEV

Odločen odgovor sindikatov na nov napad Confindustrie

Lama za preokret v gospodarski politiki - Pred novimi stavkami v mnogih industrijskih strokah

RIM — Odgovor sindikata na nove napade vodstva Confindustrie je bil takojšen in odločen. Tajnik močnega sindikata kovinarjev Galli je označil obtožbe zasebnih industrijcev za «lažne in ohole» in zatrdil, da je nasprotno Confindustria edina odgovorna za zastoj pogajanj o delovnih pogodbah in da hoče «preobrniti» vsebino sporazuma o ceni dela z dne 22. januarja. Pridružil se mu je tajnik tekstilcev Cavignole, ki je dejal, da samo Confindustria zasleduje spopad in da je čas, da se preneha z besedami in začnejo resna pogajanja. Tajnik gradbincev Mitra je pa dodal, da delodajalci ne marajo skleniti novih pogodb, ker se še vedno zavzemajo za revanšo nad sindikati, ki pa bodo znali primerno odgovoriti, če bo potrebno s splošnimi stavkami.

Sindikat kovinarjev FLM je izdal včeraj tudi uradno sporočilo, v katerem zatrjuje, da je zadržanje vodstva industrijskega združenja «izraz hude neodgovornosti spričo gospodarskih in družbenih razmer». Confindustria «strelja na vse», poudarja nota FLM, kar priča o zaskrbljujočem upadanju njene sposobnosti, da išče dogovorjene rešitve. Zato se sindikat sprašuje, s kom upa Confindustria, da bo uveljavila svojo oblast nad italijansko družbo, zaradi česar poziva pametnejše industrijce, naj si prizadevajo za preokret v zadržanju Confindustrie.

Z oviranjem pogajanj za obnovitev delovnih pogodb si delodajalci prevzemajo veliko odgovornost, trdi v uvodniku za današnje glasilo KPI tajnik CGIL Lama, ker po eni strani ohranja družbeno napetost, po drugi pa prezira poglavitno brezposelnost, hud padec proizvodnje in nezadržno inflacijo. Za Lamo je «smešen» očitek Confindustrie, da se sindikat nagiba k spopadu, ko sama noče izvajati sporazuma o ceni dela. Zato izraža Lama upanje, da bodo javna podjetja osamila zasebne industrijce in zaključuje z zahtevo po korenitem preokretu gospodarske politike, ker sedanje vodstvo države «noče ali ne more» nakazati nobene perspektive za nov gospodarski razvoj.

Napadom Confindustrie je odgovoril tudi minister za državno osebje Schietroma, ki je zabrusil Merloniju, naj ga nič ne skrbi, ker bo vlada pri novih pogodbah za javne uslužbence spoštovala dogovor o omejevanju inflacije in je zatrdil, da je pri poldržavnih uslužbencih celo prihranila na proračunih.

Medtem se nadaljujejo prizadevanja sindikatov za sklepanje novih pogodb za posamezne stroke. Dobro pa na žalost kaže le pri pogajanjih z Intersind (državna kovinarska podjetja), ki bi se lahko ugodno zaključila že v prihodnjih dneh. Povsod drugod so pa obtičala, tako za tekstilce, steklarje, gradbince, mestne pometače, delavce v tobačnih tovarnah, ki se pripravljajo na nove stavke, ob že napovedani splošni 4-urni prekinitvi dela 21. tega meseca.

Na Poljskem bodo gradili prvo jedrsko elektrarno

MOSKVA — Sovjetska in poljska vlada sta včeraj sklenili sporazum za gradnjo prve jedrske elektrarne na poljskem ozemlju. Elektrarno bodo zgradili ob obali jezera Zarnowhec v bližini Gdanska; njena zmogljivost bo 1.760 megavatov. Ni še znano, kolikšen del finančnih sredstev za ta načrt bo prispevala Sovjetska zveza.

VARŠAVA — Hud požar, ki je zajel tovarno elektronskega materiala v kraju Zabrze na Poljskem, je povzročil 375 milijonov zlotov škode, kar znaša 4,5 milijarde lir. Pri gašenju je sodelovalo 28 gasilskih enot, ki so se jim pridružili še vojaki.

Poplave v Zahodni Nemčiji

V poplavah, ki so prizadele Zahodno Nemčijo, je položaj najtežji v Kölnu, kjer je poplavljen ves zgodovinski del. Gladina reke je bila včeraj skoraj šest metrov nad normalo (Telefoto AP)

RAZPRAVA V BEOGRAJSKI ZVEZNI SKUPŠČINI

Sredstva za posodobljenje carinarnic v Jugoslaviji

V ta namen so določili 130 milijonov dinarjev, zvezna carinska uprava pa zahteva dodatnih 70 milijonov

BEOGRAD — Odbor zveznega zbora skupščine SFRJ za proračun federacije je včeraj sprejel predlog sklepa o razporeditvi sredstev za negospodarske naložbe. Sklep bodo najverjetneje sprejeli na prihodnji seji zveznega zbora, ki bo 25. in 26. tega meseca.

Med prednostne naložbe sodi tudi posodobitev carinskih objektov, predvsem carinarnice v Šentilju. Težave tamkajšnje carinarnice so znane, z nekaterimi naložbami pa bi to lahko postal zelo donosen objekt za carino, s tem pa tudi za proračun federacije. Ob tem pa se zastavlja vprašanje, koliko je carinarnica, ki prinaša določen prihodek, negospodarska naložba. Računajo, da bodo denar vložen v posodobitev Šentilja dobili nazaj v letu in pol. Sklep predvideva, da bodo za posodobitev carinarnic namenili 130 milijonov dinarjev, zvezna carinska uprava pa zahteva dodatnih 70,7 milijona dinarjev kar bi, kot poudarja, veliko vplivalo na uresničitev načrtovanih sredstev od carin. To vprašanje ostaja za zdaj odprto, verjetno pa bodo poiskali rešitev, ki bo ustrezala carini. (dd)

Danes pobratenje Rovinja z Adrio

ROVINJ — Približno 150 prebivalcev Rovinja bo danes odpotovalo v mestece Adria na območju izliva Pada, kjer bodo sklenili pobratenje med obema občinama. V okviru tega srečanja bo na sporedu vrsta kulturnih in športnih prireditev.

Izdali primerjalni slovar vojaških gesel

BEOGRAD — V jugoslovanskem vojaškem založniškem zavodu v Beogradu so včeraj predstavili najnovejšo enciklopedijo zavoda, primerjalni slovar vojaških gesel. Gre za znanstveno leksikografsko delo, ki vsebuje vojaška gesla v srbohrvaščini, makedonščini, slovenščini, albanščini in madžarščini. Slovar vsebuje 15.000 vojaških gesel, predvsem tiste, ki jih najpogosteje uporabljajo v vsakodnevni praksi oboroženih sil, oziroma v vojaški literaturi. V njem je tudi blizu 1.500 povelj, ki jih uporabljajo v oboroženih silah in posebej v teritorialni obrambi. (dd)

Libijski zunanji minister v Parizu

PARIZ — Libijski zunanji minister Obeidi je na uradnem obisku v Franciji. S šefom francoske diplomacije Cheyssonom je govoril predvsem o vprašanjih Afrike in Bližnjega vzhoda.

ŽE PO PETNAJSTIH DNEH PREISKAVE

Rimski upravitelji oproščeni vseh obtožb

Rimska sodnica dr. Gerunda je morala ustaviti svojo zaletavo akcijo

RIM — Namestnik rimskega državnega pravdnika Margherita Gerunda je naslovila preiskovalnemu sodniku Renatu Squillanteju zahtevo naj takoj prekliče vse obtožbe zoper rimskega župana Uga Vetereja in občinska odbornika Renata Nicolinija in Bernarda Rossi Doria. Kot znano je približno pred dvema tednoma prav omenjena rimska sodnica sprožila sodni postopek proti tem rimskim upraviteljem, ki so bili obtoženi sodelovanja pri zlorabi javnega denarja ob priliki raznih potovanj, ki so jih službeno opravili v Italiji in tujini.

S tem dejanjem je dr. Gerunda dejansko odstopila od vseh svojih prvotnih obtožb, ki so rimske levičarske upravitelje pripeljale na črno kroniko in sprožile val političnih špekulacij s strani vseh, ki so poleg «turinskega primera» na vsak način hoteli še «rimskega».

Kar zadeva rimskega župana Vetereja sodnica poudarja v svojih zaključkih, da je popolnoma oproščen obtožbe, da je izkoristil predujem dveh milijonov lir za kritje stroškov svoje telesne straže ob priliki potovanja na vsedržavni kongres KPI v Milan. Predujem naj bi bila izplačala občinska uprava. Sodnica torej zahteva popolno oprostitev obtoženca s formulo, da dejanje ne predstavlja prestopka.

Z isto formulo zahteva dr. Gerunda oprostitev za odbornika Nicolinija in Rossi Dorio, ki sta bila prav tako obtožena poneverbe javnega denarja ob priliki potovanj v ZDA, Indijo in Belgijo. Glede te obtožbe velja tudi za župana, da je razbremenjen krivde, češ da je sodeloval pri poneverbi s tem da je odobril predujm za ta potovanja.

Nazadnje je rimska sodnica mnenja, naj preiskovalni sodnik razbremeni obtožbe goljufije odbornika za kulturo Nicolinija, a v tem primeru samo s formulo, ki dopušča dvom. Nicolini je bil obtožen sleparije, ker naj bi si dal plačati potne stroške v Indijo, čeprav tega v resnici ni bilo treba, glede na to, da je stroške potovanja kril organizator kulturne manifestacije, na katero je bil Nicolini vabljen.

Odvetnika Summa in Tarsitano, ki zagovarjata obtožence, sta tisku dala daljšo izjavo, v kateri poudarjata, da je morala namestnica državnega pravdnika že po petnajstih dnevih priznati neutemeljenost svojih obtožb in ustaviti svojo zaletavo akcijo. Kljub temu pa branilca trdita, da razbremenilna formula, ki jo je uporabila dr. Gerunda še vedno ni zadovoljiva, ker ponekod dopušča dvome

Ko je župan Vetere izvedel za novico o oprostitvi vseh obtožb, je mirno dejal, da ga vsa zadeva nikoli ni posebno razburila, ker je bil prepričan, da bo resnica kmalu prišla na dan. Odbornik Nicolini pa je dejal, da drugače sploh ni moglo biti, glede na to, da so bile obtožbe očitno iz trte izvite.

Vse večja škoda bruhanja Etne

CATANIA — Žareča lava, ki v dveh tokih leze vzdolž jugozahodnega grebena vulkana Etna, nadaljuje svojo počasno pot vse globlje v dolino in sproti povzroča nova razdejanja.

Največjo škodo je povzročila pokrajinski cesti, ki povezuje dolino s spodnjo postajo vzpenjače na krater ognjenika. Popolnoma je izolirala velik hotel in grozi tudi astrofizičnemu observatoriju, ki je eden najpomembnejših v Evropi. Etna torej ni več samo spektakel, temveč že resno ogroža območje, na katerem se je v njegovi senci razvilo intenzivno turistično gospodarstvo. Dosedanjo škodo 18-dnevnega pohoda žareče lave ocenjujejo na 15 milijard lir, brez dela pa je ostalo že 300 oseb. Turistično področje v pasu med 1300 in 1500 metri nadmorske višine praktično ne obstaja več, skupaj z lavo pa utegne razdejanje priti vse niže v dolino.

Nov napad na iranske naftne vrelce

TEHERAN — Borbe na iransko - iraški fronti, severno od mesta Fakeh, se nadaljujejo, vesti o izgubah in uspehih obeh strani pa si kot ponavadi, nasprotujejo. Najnovejši iraški napad na iranska naftna polja, ki je povzročil novo škodo blizu že poškodovanih naprav za črpanje nafte, ocenjujejo v Teheranu kot «maščevanje za izgube na fronti». Iransko ministrstvo za nafto trdi, da je Bagdad s tem znova kršil kuvajtsko konvencijo

Sestanek zalivskih držav, na katerem bi se morali dogovoriti o ukrepih za preprečitev nadaljnjega izlivanja nafte v Perzijski zaliv in o zaščiti morskega okolja, so včeraj že drugič odložili, po vsej verjetnosti zaradi najnovejših spopadov med Iranom in Irakom. Vendar pa so ministri držav, katerih obale ogroža več kot dvajset tisoč kvadratnih kilometrov velik naftni madež, včeraj skušali z neformalnimi pogovori prepričati Iran in Irak, naj prenehata s sovražnostmi in omogočita strokovnjakom zaustaviti izlivanje nafte iz iranskih priobalnih vrelcev. Ugodni vetrovi naftni madež sicer še zadržujejo v varni razdalji od obal zalivskih držav, vendar vsako odlašanje s posegom za zajezitev nenadzorovanega izlivanja nafte in za nevtralizacijo madeža utegne usodno vplivati na ekološke in torej življenjske razmere v Perzijskem zalivu.

Na sliki (telefoto AP): goreča nafta iz vrelca, ki so ga iraške rakete poškodovale v zadnjem napadu na naftno polje Navruz.

MEDTEM KO STRMOGLAVLJENI DIKTATOR AMIN NAPOVEDUJE POVRATEK

Predsednik Ugande zavrača pogajanja s predstavniki protivladnih gibanj

Cerkev predlagala, naj se Obote sestane z zastopniki gverile na sedežu OAE

(Dopisnik Dela za Primorski dnevnik)

NAIROBI — Ob četrti obletnici strmoglavljenja krvave Aminove diktature v Ugandi, ki jo proslavljajo ta teden, je predsednik Milton Obote obljubil nadaljevati politiko nacionalne sprave, hkrati pa je zavrnil poziv ugandskega kardinala Nsubuge, naj bi se na «nevtralnem terenu», v Adis Abebi sestal z voditelji protivladnih gibanj, ki si že dve leti prizadevajo za njegovo strmoglavljenje. Vlada je v boju z uporniki sicer dosegla zadnji čas pomembne uspehe.

Na slovesnosti ob četrti obletnici strmoglavljenja Amina v kraju Kasese na zahodu Ugande se je Obote zahvalil Tanzaniji za pomoč pri uničenju ene najhujših diktatur na črni celini, hkrati pa je prvič razkril, da so pri osvobajanju sodelovali tudi Mozambik, Zambija in Alžirija. Obote je tudi omenil, da je bila za Ugandčane «velika lekcija», ko je Amin vdrl v Tanzaniji in hotel zasesti del njenega ozemlja. Zagotovil je, da Uganda ni zainteresirana za destabilizacijo drugih držav, s čimer je namignil, da isto pričakuje od drugih. Vlada je namreč obtožila Libijo, da pomaga protivladnim gverilcem.

Strmoglavljeni diktator Idi Amin je iz varnega zavetišča v Dželi, v Saudski Arabiji, napovedal, da se namerava vrniti domov in stopiti na čelo protivladnih gverilcev, ki se bore proti «Obotejevi diktaturi». Kot je rekel, ga je nedavno obiskala delegacija ugandskih poglavarjev in politikov ter mu razgrnila «podrobni načrt za vrnitev», ki ga je sprejel. To sicer ni prvič, da je Amin obljubil vrnitev, vendar pa tega doslej v Ugandi ni nihče jemal resno.

Bolj nevšečna za vlado pa je dejavnost obstoječih protivladnih gverilcev, ki jih vodi nekdanji obrambni minister Yoweri Museveni. Nedavno je vladna vojska sprožila obsežno operacijo v okrožju Luwero severno od Kampale, s katero je praktično razbila upornike. Ti so priznali, da so imeli hude izgube, izjavili pa so, da so svojo dejavnost preselili na druga območja. Toda operacija je povzročila tudi žrtve med civilisti in pripadniki vojske.

Zaradi tega trpljenja med civilisti je ugandski katoliški kardinal Nsubuga pozval k «dialogu in spravi» ter predlagal Oboteju, naj se sestane z voditelji protivladnih gibanj na sedežu OAE v Adis Abebi. Predsednik Obote je sicer izjavil, da se «pogajanj ne boji», da pa se noče sestajati na tujem z ljudmi, ki «se hočejo z nedemokratičnimi sredstvi polastiti oblasti».

Obote je rekel, da ne vidi razloga, zakaj Ugandčani ne bi sprejeli rezultatov volitev decembra 1980 za dokončno veljavne. Protivladna gverila je vzniknila ravno zato, ker je opozicija očitala Oboteju, da je ponaredil volilne izide.

Toda poglavitni cilj Oboteja ostaja slejkoprej obnova ugandskega gospodarstva, ki je bilo pod Aminom docela razdejano. Kot je nedavno povedal, si je dežela že zagotovila kakih 52 odstotkov finančnih sredstev za uresničevanje dveletnega programa obnove, do leta 1985, kar priča o tem, da se zaupanje v Ugando počasi vrača. Uganda ima vse možnosti, da znova postane «afriški biser», pod pogojem seveda, da se reši notranje politične nestabilnosti.

TIT DOBERŠEK

VESTI S TELEPRINTERJA

Rekorden ogled filma «V vrtincu»

RIM — Prvi del filma «V vrtincu» (Via col vento), ki so ga predvajali po drugem televizijskem programu, je gledalo 23 milijonov in 800 tisoč gledalcev. Takih številk niso še zabeležili za ogled kakega filma po televiziji in predstavlja rekord za drugo televizijsko omrežje. Bržkone bodo podatki o drugem delu filma podobni, saj je malo verjetno, da je kdo zamudil drugi del, če je že gledal prvega.

Podražitve na Kitajskem

PEKING — «Pekinški dnevnik» objavlja za Kitajsko presenetljivo vest, da nekatere trgovine glavnega mesta ne spoštujejo cenikov in nezakonito višajo cene. Kot kaže so podražitve še najvišje za tujce, ki jim na Kitajskem prodajajo blago po trikrat višjih cenah.

Škandal v Moskvi

MOSKVA — «Pravda» je na notranjih straneh objavila kratko vest, da so zaradi korupcije, kraje in drugih kaznivih dejanj proti družbenemu premoženju aretirali direktorja najbolj znane moskovske trgovine «Gastronom». Za zapahi se je znašel tudi njegov namestnik, enaka usoda pa je doletela tudi štiri poslovodje posameznih oddelkov. Kot običajno se «Pravda» ne spušča v podrobnosti, za Moskovčane pa je jasno, da bodo morali črni borzisti poiskati nove dobavitelje. V Moskvi tudi šušljajo, da je v vso zadevo vpletena hči pokojnega Brežnjeva Galina.

Ropali so parčke

BOLOGNA — Policija je končno izsledila skupinico, ki je od oktobra lani ropala parčke zaljubljencev v okolici Bologne. Trojica aretiranih, med katerimi sta dva brata in 17-letno dekle, se je posluževala vedno ene in iste metode. Med grmovjem gričevja kamor zahajajo bolonjski parčki je v zasedi čakala na primerni trenutek, da je v hipu razbila šipe parkiranega avtomobila in vanj naperila lovski puški. Nesrečneži so morali roparjem izročiti denar in dragocenosti, le v enem primeru se je neki par uprl, da je prišlo do streljanja. Aretiranci so baje že priznali svojo krivdo, preiskovalci pa trdijo, da so trojici služili ropi za nakup mamil.

Rdeča luč za bele prsi

JOHANNESBURG — Južnoafriško novinarsko združenje je uvedlo postopek proti direktorju johannesburškega dnevnika «Star», ki je na svojih straneh objavil sliko francoske igralke Brigitte Bardot. Direktor je imel namreč smolo, da ni imela igralka na sebi niti krpice blaga in da je sliko opazil priložnostni puritanec, ki je sprožil protestni postopek. Južnoafriška zakonodaja predvideva namreč, da je treba zakriti vsaj «nespodobne» dele telesa. V tem primeru je Bardotova na srečo razkazovala le prsi, saj bi v nasprotnem primeru nastal še hujši škandal. «Startov» direktor pa je svoje stanovske sodnike pobaral, kako to da ne sprožijo postopke tudi proti tistim dnevnikom in revijam, ki objavljajo gole prsi temnopoltih žensk. Morda pa je v rasistični Južni Afriki telo božji hram le za belce, ne pa za temnopolto prebivalstvo.

Banca Popolare di Novara
Società cooperativa a responsabilità limitata
Sede sociale e centrale in Novara
Registro Società Tribunale di Novara n. 1

Zadruga z omejeno zavezo
Družbeni in glavni sedež v Novari
Družba vpisana v registru št. 1 na sedežu v Novari

V nedeljo, 10. aprila 1983, je bil v Novari redni občni zbor zavoda BANCA POPOLARE DI NOVARA, ki se ga je udeležilo 3.294 članov. Predsednik gr. cr. odv. Roberto Di Tieri je začel občni zbor s sintetičnim prikazom narodnega in mednarodnega gospodarskega položaja, zlasti pa bančnega, v pretekli poslovni dobi. Nato je prikazal delovanje in uspeh zavoda v **poslovnem letu 1982** kot sledi:

- **naložbe** so se povišale v primerjavi s prejšnjim poslovnim letom za 127,9 milijarde lir in so ob koncu leta dosegle 3.976,8 milijarde lir;
- **zavodu zaupana sredstva** so v istem časovnem razdobju narasla na 12.150.4 milijarde lir s poviškom 14,95%;
- **družbeno premoženje** se je zvišalo na 751,1 milijarde lir s poviškom 15,52% ob koncu leta 1981;
- **število družbenih članov** se je povečalo za 7.799 enot, tako da je bilo ob koncu leta 106.753 članov s 37.686.647 delnicami;
- **čisti dobiček** je znašal 38.084.043.960 lir, kar omogoča razdelitev dividende neto 600 lir za vsako delnico.

Poleg tega je zavod z odobritvijo bilance poslovnega leta 1982 nakazal 3.046.723.517 lir v dobrodelne in kulturne namene kot po svoji dolgoletni tradiciji.

Vse, kar je zgoraj navedeno, je razvidno iz «poročila» nadzornega odbora, ki ga je prebral predsednik odbora samega odv. Giulio Cesare Allegra.

Diskusije so se udeležili v sledečem vrstnem redu: dr. Pretti, dr. Damonte, prof. Lombardini, rač. Bertini in rač. Agazzi.

Na njihova vprašanja sta izčrpno odgovorila predsednik Di Tieri in pooblaščeni upravitelj Venini.

Z glasovanjem so soglasno odobrili poročilo upraviteljev in nadzornega odbora, bilanco poslovnega leta 1982 ter odgovarjajoči ekonomski račun in predlog o porazdelitvi čistega dobička.

Po volitvah občnega zbora so bile funkcije tako razdeljene:

- UPRAVNI SVET: **predsednik** odv. Roberto Di Tieri; **podpredsednika** prof. odv. Cajo Enrico Balossini in dr. rač. Alberto Ricevuti; **pooblaščeni upravitelj** vitez dela rač. Lino Venini; **svetniki** prof. inž. Sergio Baratti; vitez dela dr. Achille Boroli; dr. rač. Giovanni Brignone; odv. Antonio Bussi; vitez dela dr. Luigi Buzzi; vitez dela grof dr. Alessandro Cicogna Mozzoni; odv. Claudio Cocito; baron dr. Ernesto de'Ghislanzoni; dr. Edoardo Gregotti; dr. not. Alessandro Guasti; dr. inž. Natale Macchi; vitez dela dr. Guido Maggia; vitez dela Mario Pavesi; dr. inž. Pietro Stella.
- NADZORNI ODBOR: **predsednik** odv. Giulio Cesare Allegra; **izvršna nadzornika** odv. Marco Broggi, dr. inž. Luigi Buscaglia; dr. Carlo Dulio; rač. Giuseppe Scarpia; **nadzornika suplenta** odv. Aldo Avondo in odv. Franco Zanetta.
- RAZSODIŠČE: **predsednik** odv. Giovanni Scolari, **izvršna člana razsodišča** dr. arh. Giuseppe Bronzini; dr. not. Enrico Comola; **nadzornika suplenta** prof. dr. Pietro Angelo Cerri; rač. Alberto Gramegna; odv. Vittorio Tarditi.

Dividenda 600 lir na delnico se lahko vnovči od 11. aprila 1983 dalje pri vseh okencih omenjene banke.