Primorski DNEVNIK

Št. 8 (15.452) leto LII.

PRIMORSKI DNEVNIK je začel izhajati v Trstu 13. maja 1945, njegov predhodnik PARTIZANSKI DNEVNIK pa 26. novembra 1943 v vasi Zakriž nad Cerknim, razmnožen na ciklostil. Od 5. do 17. septembra 1944 se je tiskal v tiskarni "Dobердob" v Govcu pri Gorenji Trebuši, od 18. septembra 1944 do 1. maja 1945 v tiskarni "Slovenija" pod Vojskim pri Idriji, do 7. maja 1945 pa v osvobojenem Trstu, kjer je izšla zadnja številka. Bil je edini tiskani partizanski DNEVNIK v zasužnjeni Evropi.

TRST - Ul. Montecchi 6 - Tel. 040/7796600

GORICA - Drevored 24 maggio 1 - Tel. 0481/533382

ČEDAD - Ul. Ristori 28 - Tel. 0432/731190

1500 LIR POŠTNINA PLAČANA V GOTOVINI SPED. IN ABB. POST. GR. 1/50%

SREDA, 10. JANUARJA 1996

Spretna igra na pravo karto

BOJAN BREZIGAR

Čeprav na italijansko politiko ne gre staviti, je sedaj menda že jasno, da bo Dini ostal za krmilom italijanske vlade vsaj do junija, to je v času, ko bo Italija predsedovala Evropski zvezi. Premier je včeraj v zelo spretnem posegu povedal, kaj vse je naredila njegova vlada, obenem pa pogladil poslance, češ, saj ste vse odločitve sprejeli v parlamentu in ste torej o vsem odločali sami. V Dinijevem posegu ni manjkalo polemik, celo na področju zaposlovanja, ko je premier dejal, da se je število zaposlenih povečalo, vendar ni nadoknadil upada iz prejšnjega leta, ko se je Berlusconijeva vlada hvalisala z večjim številom zaposlenih, ki pa ga ni bilo. Sicer pa je Dini kot star in izkušen bančnik, kar seveda je, opremil svoje poročilo s podatki, številkami, projekcijami.

Potem ko je predstavil svojo vlado v najboljši možni luči, je predstavil program za prihodnje obdobje, kot da bi šele predstavljal vlado, ne pa, da bi se pripravljal na odhod iz palače Chigi. Beseda, ki jo je največkrat izrekel, je bila »kontinuiteta«, kar je že samo po sebi zelo zgovorno. Nič manj zgovorno ni dejstvo, da Dini včeraj poslancem ni ponudil odstopa, ampak tri možnosti: ustavodajni mandat z vlado, ki naj bi trajala morda dve leti, vlado, ki naj bi trajala do izteka evropskega predsedstva in takojšnje volitve. »Sedaj pa izbirajte,« je dejal premier in obenem še posvaril poslance, da bi bila dolgotrajna kriza v tem trenutku najslabša rešitev.

Politični komentator prve mreže italijanske televizije Bruno Vespa je sinoči komentiral, da je Dini ponudil tri možnosti in da bo ob koncu tedna, ko se bo iztekla parlamentarna razprava, v vseh treh hipotezah predsednik vlade še vedno Dini.

To je zelo verjetno tudi res. Na italijanski politični sceni prihaja namreč do zanimivih premikov: zopet se oblikuje močna sredina, izven katere sta zaenkrat samo dve stranki: Finijevo nacionalno zavezništvo na desni in Bertinottijeva stranka komunistične prenove na levi. Seveda, prerivanja na sredini je veliko in o kompaktnosti kakega centra še ni mogoče govoriti. Prav zaradi številnih nesoglasij pa se v tem trenuitku nikomur, razen skrajnim krilom italijanskega parlamenta, ne splača skok v temo. Zavest, da je tako, pa je tudi glavna karta, ki jo je včeraj Dini zelo spretno zaigral.

Agnellijeva priprla vrata Sloveniji

PARIZ, RIM - Italijanska zunanja ministrica Susanna Agnelli meni, da bi bilo mogoče kmalu doseči dogovor med Italijo in Slovenijo, s katerim bi končali spor okoli možnosti vračanja nepremičnin italijanskim optantom. »Menim, da bo mogoče doseči dogovor in bo Slovenija še med italijanskim predsedovanjem Evropski uniji podpisala sporazum o pridruženem članstvu z EU,« je na novinarski konferenci v Parizu dejala italijanska zunanja ministrica.

Pojasnila je, da je slovenski premier Janez Drnovšek italijanski vladi poslal »zelo ohrabrujoča« sporočila. »Že neštetokrat sem se sestala s slovenskim kolegom Zoranom Thalerjem in vsakič sem upala, da bo prišlo do dogovora, toda... Tokrat nam bo, zares upam, uspelo,« je še dodala.

O tem vprašanju je v ponedeljek, ob prevzemu predsedstva v EU, govoril tudi italijanski premier Dini, ki je prav tako ocenil, da bi prišlo do podpisa asociacijske pogodbe s Slovenijo v polletju italijanskega predsedstva in je ponovil predlog bivšega španskega zunanjega ministra Solane, po katerem naj bi šlo za »tehnični podpis«, da pa bi Italija in Slovenija pred ratifikacijo uredili medsebojne odnose.

Na te informacije so se negativno odzvale organizacije istrskih ezulov. Tako sta včeraj predsednik organizacije Lega Nazionale in predsednik ezulske federacije Paolo Sardos Albertini zahtevala srečanje z Agnellijevo, češ da bi hotela izvedeti, v čem so Drnovškova sporočila orhabrujajoča. Napisala sta, da ezuli »nočejo humanitarnih gest, ampak priznanje neke pravice.« Tržaška poslanka Marucci Vascon pa je včeraj v rimskem parlamentu izročila generalnemu sekretarju ZN Butrosu Ghaliju poslanico z zahtevo, naj mednarodna organizacija prizna istrskim ezulom »iste pravice, kot jih priznava bosanskim beguncem.«

ITALIJA / ZAČETEK PARLAMENTARNEGA SOOČENJA O POLITIČNEM POLOŽAJU

Vlada ne namerava odstopiti Dinijeva "zgodba o uspehu"

Zadovoljstvo leve sredine, previdnost Severne lige in velika zadrega desnice

RIM - Lamberto Dini je sinoči v poslanski zbornici odločno zagovarjal delo svoje vlade in jasno povedal, da še ne namerava zapustiti Palače Chigi. Parlamentu je ponudil tri možne scenarije: vlado širokih zavezništev, kabinet, ki bi brez težav izpeljal evropski semester in vladno krizo z razpustom zbornic in seveda s predčasnimi volitvami spomladi.

Levosredinska koalicija je zadovoljna z njegovim posegom, medtem ko je Severna Liga precej previdna. Umberto Bossi je vsekakor precej zadovoljen z Dinijevo obljubo po neke vrste ustavodajni skupščini. Na desnici je slišati precej različna mnenja. "Grmički" nekdanje Krščanske demokracije se veselijo Dinijevega govora, Silvio Berlusconi je v zadregi, precej jezen pa je Gianfranco Fini, ki še naprej vztrajno zahteva čimprejšnje volitve.

Edini, ki do doslej javno napovedali predložitev vladne nezaupnice so poslanci liberal-federalistične skupine, ki jih vodi Raffaele Costa. O nezaupnici razmišlja tudi SKP.

Na 3.strani

Buscetta potrdil vse obtožbe na račun bivšega predsednika vlade Andreottija

PADOVA - V ospredju včerajšnje obravnave na procesu proti Giuliu Andreottiju, ki ga obtožujejo mafijskega združevanja, so bili odnosi med mafijo in politiki, o čemer je pričal skesanec Tommaso Buscetta. O Andreottiju ni prej govoril, ker je bila moč bivšega predsednika vlade takšna, da ne bi prav nič dosegel. Pojasnil je, da je bil Andreottijev namestnik na Siciliji Salvo Lima, bratranca Lima pa sta ga imela za človeka, na katerega lahko računata v vsakem trenutku. Leta 1982 naj bi se zavzel za Badalamentijevega svaka Filippa Rimija in dosegel, da je kasacijsko sodišče razveljavilo razsodbo na dosmrtno ječo. Omenil je tudi umor Alda Mora, češ da je del KD bil proti njegovi osvoboditvi.

»Nič novega ni povedal«, je Buscettove besede komentiral senator Andreotti. Po njegovem mnenju se za vsem tem skriva neka režija. Ni izgubil svojega smisla za dovtipe: ko so ga vprašali, če si bo v kapeli Scrovegni v Padovi ogledal Giottovo fresko o Judežu, je odvrnil: »Tudi Jezus Kristus je pri prijateljstvih, pri enem, naredil napako.«

Na 2. strani

Clinton tvega sodni pregon zaradi spolnega nadlegovanja uradnice

NEW YORK - Ameriški predsedniški par je v škripcih. Medtem ko najvplivnejši tisk z dnevnikoma New York Times in Washington Post na čelu stopnjuje napade na Hillary, češ da je res vpletena v škandal Whitewater in da je torej lažnivka, je zdaj zvezno prizivno sodišče v St. Louisu (Missouri) odredilo začetek procesa proti Billu, ker naj bi leta 1991, ko je bil še guverner, spolno nadlegoval državno uradnico Paulo Jones v Arkansasu. Ženska zahteva odškodnino 700.000 dolarjev.

Zgodilo naj bi se v nekem hotelu v Little Rocku, točneje v enem izmed luksuznih apartmajev. »Silil je vame, hotel je imeti spolni odnos,« je zatrdila Jonesova in najavila, da bo na procesu povedala marsikaj kočljivega. Že zdaj pa je razodela, da ima ameriški predsednik tetovirano spolovilo, kar je on odločno zanikal.

Clintonov odvetnik Robert Bennett je napovedal priziv na vrhovno sodišče in izrazil prepričanje, da ga bodo sprejeli.

MITTERRAND

Zadnji poklon

V Parizu se je zelo veliko število Francozov in tujcev poklonili spominu bivšega predsednika Françoisa Mitterranda (Telefoto AP)

v Čečeniji napad upornih čet

MOSKVA - Čečenski uporniki so včeraj napadli mesto Kisliar na severu ruske republike Dagestan. Po nekaterih informacijah je v mesto vdrlo približno 600 upornikov, ki so zasedli tamkajšnjo bolnišnico in zajeli več kot 300 tisoč ljudi. Uporniki pod vodstvom 28-letnega Salmana Rudajeva v zameno za talce zahtevajo umik ruskih sil iz Čečenije. Neko družino, ki se je uprla zajetju, so uporniki takoj ustrelili. Ruski predsednik Boris Jelcin je ostro kritiziral obrambno in notranje ministrstvo ter obmejne enote.

Na 12. strani

V Sarajevu raketa na tramvaj

SARAJEVO - Zvečer se je v bosansko-hercegovskem glavnem mestu zgodila najhujša kršitev premirja po podpisu daytonskega sporazuma. Mestni tramvaj je zadela raketa; v eksploziji je ena oseba umrla, šest pa jih je bilo ranjenih. Po ugotovitvah predstavnikov zveze Nato je izstrelek priletel z Grbavice. Francoski pripadniki Iforja so na napad takoj odgovorili z avtomatskimi topovi s svojih oklepnikov. Incident je še zaostril razmere v srbskih predmestjih Sarajeva, iz katerih prebivalci množično bežijo in za seboj požigajo svoje domove.

Na 12. strani

DANES V PRIMORSKEM DNEVNIKU

Jubilej koroškega radia

V Celovcu so proslavljali 50-letnico slovenskih radijskih oddaj na Koroškem. Za proslavo so izbrali letošnji 44. Slovenski ples v Domu sindikatov.

Stran 4

Trst: SSk zahteva pokrajinske volitve

Stranka Slovenske skupnosti je na tiskovni konferenci spet zahtevala čimprejšnje volitve za obnovitev tržaškega pokrajinskega sveta.

Stran 5

Rahel porast števila prebivalstva

Število prebivalstva v Sovodnjah in Steverjanu se je lani rahlo povečalo, nazadovalo pa v Doberdobu

Stran 8

Igralka po naključju

Mlada tržaška amatersko-profesionalna igralka Sara Baldè je na oder stopila »slučajno«, ko se je odzvala na vabilo SKD Tabor. Pred kratkim je prejela nagrado Severjevega sklada.

Stran 10

Slavje Manuele Di Cente

Italijanka Manuela Di Centa je osvojila prvo mesto na včerajšnji tekmi za svetovni pokal v smučarskem teku.

Stran 16

PADOVA / NA PROCESU PROTI BIVŠEMU PREDSEDNIKU VLADE

Buscetta: Bratranca Salvo sta lahko vedno računala na pomoč Andreottija

Tak odnos je razbral iz njunih besed o senatorju Andreottiju, ki ga dolžijo mafijskega združevanja

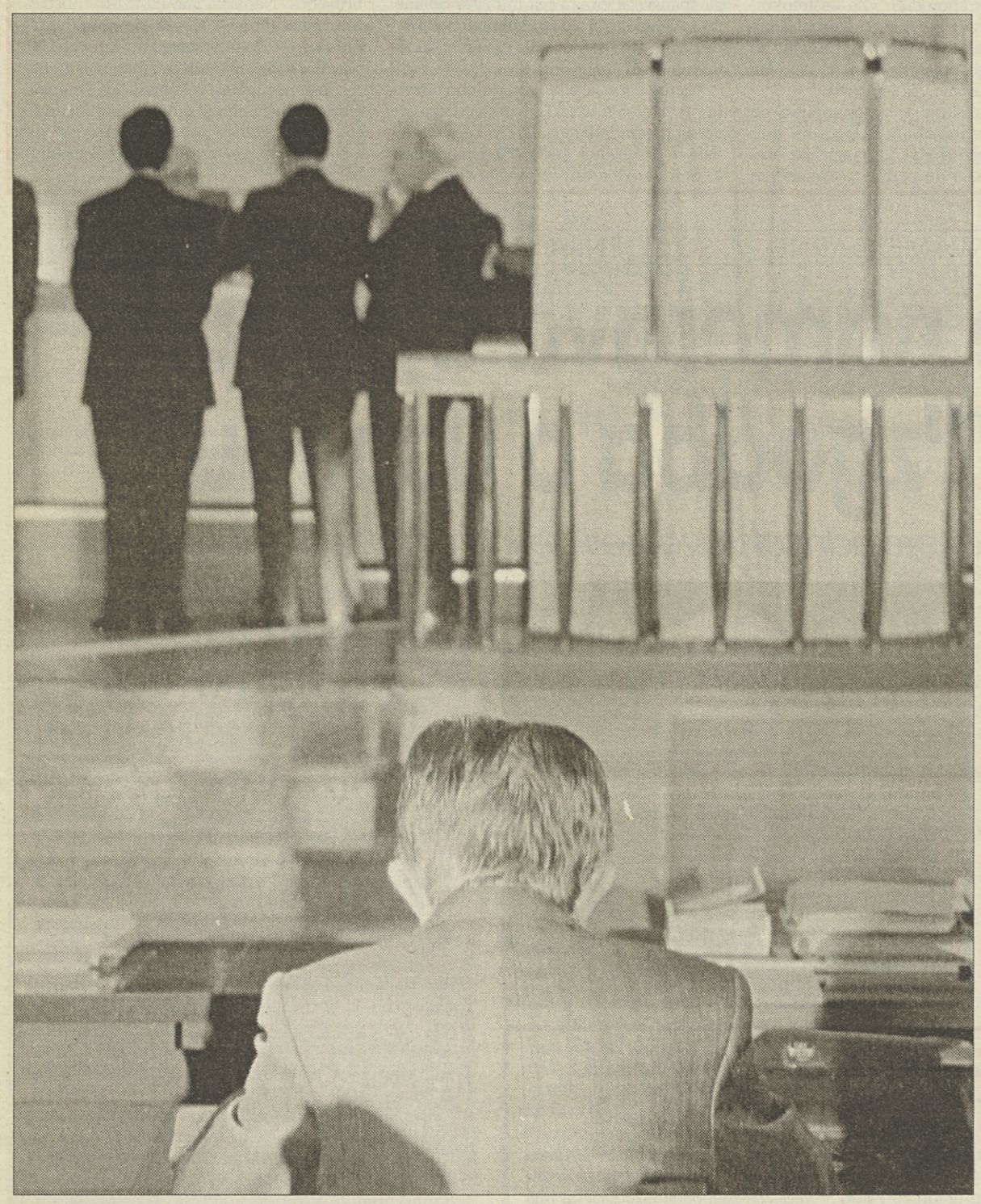

Giulio Andreotti pazljivo posluša dolgo zaslišanje Tommasa Buscette (Telefoto AP)

PADOVA - »Od samega začetka mojega sodelovanja bi lahko navedel ime Andreottija, vendar tako velika je bila njegova moč, da bi me osmešili in vse moje izjave, tudi tiste o vojaški mafiji, bi bile brez pomena.« Skesanec Tommaso Buscetta, eden glavnih obtožencev na procesu proti bivšemu predsedniku vlade Giuliu Andreottiju, je na včerajšnji obravnavi prvič sedel pred sodniki brez kakršnekoli španske stene, samo snemati ali fotografirati ga niso smeli. Svojo pripoved je začel s spomini na prva srečanja s »kriminalci«, v štiridesetih letih, govoril je o Lucianu in Giulianu Liggiu, o stikih z amerisko »Coso nostro«. Zatem je prešel na mafijsko obračunavanje, ki je zlasti prizadelo njegovo družino.

Osrednja tema procesa pa so odnosi med mafijo in politiko. Buscetta je obrazložil svoj začetni molk, ko ni zaleglo niti vztrajanje sodnika Falconeja, čeprav je ameriskemu pravdniku Dicku Martinu leta 1985 omenil ime Andreottija: »Dejal sem mu: predstavljaj si, če lahko govorim o Andreottiju. Začel se je smejati.« Zid molka se je porušil po pokolih leta 1992: »Tedaj sem poklical Dicka Martina in mu rekel: prišel je trenutek, da govorimo o mafiji in politiki.« Buscetta je navedel imena politikov-mafijcev, Giuseppa Trapanija, Francesca Barbaccie ter tistih, ki so bili ob mafijskih skupinah, kot Salvo Lima, desna roka Andreottija na Siciliji. Navedel je, da so se vsi, z izjemo komunistov in fašistov, bili pripravljeni okoriščati z glasovi mafije.

Buscetta je veliko govoril predvem o Salvu Limi: »Bil je sin mafijca, župan Palerma je postal s pomočjo bratov Barbera. Cosi nostri je naredil veliko uslug, zlasti na urbanističnem področju, na njegovem domu se je govorilo o kandidaturah in tudi sam sem bil zraven. Zatem je postal edini kandidat bratrancev Salvo.« Opisal je odnose, ki so bili po njegovem mnenju dobri, med Badalamentijem, Bontadejem ter bratrancema Salvo, ki ju je kot mafijca spoznal leta 1980, in senatorjem Andreottijem: »Bratranca Salvo sta mi večkrat govorila o Andreottiju, kot da bi imela z njim intimen odnos in bi lahko v vsakem trenutku lahko računala na njegovo pomoč. Pravila sta mu tudi "stric", morda zato, da ne bi omenjala njegovega imena. Nismo pa nikoi govorili o specifičnih rečeh, ker pri Cosi nostri se ne sprašuje.« Buscetta je zatem omenil specifični dogodek, na katerem tudi sloni obtožba proti Andreottiju. O tem naj bi mu leta 1992 v Braziliji govoril Badalamenti, ki naj bi s svakom in enem od bratrancev Salvo šel v Rim, da se zahvali Andreottiju za razsodbo, s katero je kasacijsko sodišče razveljavilo obsodbo na dosmrtno ječo proti Filippu Rimiju. Tedaj naj bi Andreotti tudi dejal Badalamentiju, da Italija povsod potrebuje take ljudi.

PADOVA / ANDREOTTI

»Buscetta ni povedal nič bistveno novega«

PADOVA - Andreotti je Buscetto poslušal pazljivo, niti enkrat ni vstal, tudi ob prvi krajši prekinitvi ne, na koncu pe je dejal: »Nič novega ni povedal, vse to sem že prebral v njegovih prejšnjih izjavah.« Glede tega, da je Buscetta označil Salva Limo za mafijca, pa je bivši predsednik vlade pristavil: »Doslej je trdil nasprotno. Sicer je pravil, da je bil Lima sin mafijcev, vendar ni bil povsem jasen, če je bil tudi sam mafijec. To bo treba še pojasniti, iz njegovih zadnjih izjav bi kazalo, da je Lima bil mafijec, kar pa je doslej vedno izključeval.«

Edino novost je zaznal v izjavah glede Borghesejevega državnega udara: »Zgodba o nekem Nataleju Rimi, ki naj bi orožje vzel v neki kasarni, je dokaj nova. Edino orožje, o katerem se je doslej govorilo, je bilo orožje v skladišču policije v Ul. Panisperna, za Viminalom.« Ni pa se mu zdela verjetna trditev, da so državni udar odložili zaradi prisotnosti ruskega ladjevja v Sredozemskem morju.

Italija na prvem mestu »najbolj obsojenih« držav evropske srenje

STRASBOURG - Italija si je v evropsksi sredi prislužila povsem nezavidljiv primat: evropsko razsodišče za človekove pravice je na račun Italije izreklo kar 85 obsodb zaradi raznih kršitev. Kot izhaja iz statističnih podatkov, je na račun Italije odpadla kar četrtina obsodb, vsega je namreč evropsko razsodišče izreklo 320 negativnih sodb. Na seznamu »najbolj obsojenih držav« Italiji sledijo Velika Britanija (37), Avstrija (35), Francija (34) in Holandska (23). Kot je povedal Hans Christian Kruger, generalni tajnik evropske komisije za človekove pravice (gre za organizem, ki pripravi za obravnavo vsak posamičen primer), si je Italija prislužila prvo mesto predvsem zaradi izrednega trajanja civilnih in kazenskih sodnih postopkov.

Vse kaže, da bo Italija tudi v letošnjem letu ostala med »najbolj obsojenimi«. Evropska komisija je namreč prejela kar 688 prizivov italijanskih državljanov, Italiji po številu prizivov sledi Turčija (600), ki pa je pristala na načelo o zasebnih prizivih šele leta '91 (Italija pa leta '73). Vsekakor pa se turški prizivi nanašajo na veliko hujša dejanja kot italijanski, saj jih večina zadeva najrazličnejše oblike fizičnega nasilja in kršenja osvnovnih svoboščin.

RAVENNA / KRVAVI DOGODEK NA UKRAJINSKI LADJI "SPARDARIAN"

"Slepi potniki" iz Maroka med nasilnim begom ranili mornarja in stražnika

Policija je aretirala vse ubežnike, zadnjega sinoči pri Ravenni

RAVENNA - Policija je artirala še zadnjega Maročana iz skupine devetih sodržavljanov, ki so ponedeljek nasilno zbežali z ukrajinske ladje "Spardarian" ter pri tem ranili ukrajinskega pomorščaka ter zaprisežnega čuvaja. Medtem ko je 44-letni Yuri Perevoiščkov še v življenjski nevarnosti, je bil čuvaj, 28-letni Manuele Dell'Aglio, ki so mu ubežniki ukradli pištolo, le laže ranjen in so ga že odslovili iz bolnišnice. Pred begom so nasilni Maročani tudi pretepli čuvaja Iva Erranija, ki je priskočil na pomoč ranjenemu kolegu.

Do nasilnega dogodka je, kot rečeno, prišlo na krovu ukrajinske ladje, ki je od srede decembra zasidrana v pristanišču v Ravenni. Maročane, ki so se skrivali na tovorni ladji, so člani posadke odkrili na Jadranu, hoteli so jih izkrcati v Ravenni, a italijanske pristaniške oblasti so to namero preprečile, saj zakon določa, da "slepi potniki" ne smejo izstopiti iz ladje. Maročani so tako preživeli božič in novo leto na ladji v spremstvu pomorščakov in zaprisežnih čuvajev, ki jih je najel lastnik ladje. Vse je potekalo brez incidentov, vse do ponedeljka popoldne, ko so se je devet Maročanov nasilno uprlo in zbežalo na kopno.

Nasilneži so najprej onesposobili priseženega stražnika Dall'Aglio in mu ukradli pištolo, s katero je eden izmed njih nato hudo ranil ukrajinskega mornarja, ki je priskočil na pomoč čuvaju. Vpletel se je tudi drugi čuvaj Ivo Errani, ki so ga Maročani do krvi pretepli in ga na koncu še udarili z železno palico.

Nasilneži so se razbežali po luki, ko je prišla policija, ki je šest ubežnikov takoj aretirala, trem pa je uspel beg. Na bližnji cesti so pod prisilo orožja ustavili kamion in prislili šoferja, 51-letnega Carla Bologno iz Comacchia, da jih je peljal do italijansko-avstrijske meje pri Brennerju. V bližini meje so zapustili kamion in šoferja, ki je takoj obvestil policijo. Trije Maročani (eden ali dva sta bila oborožena) so v divjem begu v kraju Gries am Brenner prečkaali mejo. Kmalu zatem sta dva padla v mrežo avstrijske mejne policije, ki je bila obveščena o zadevi, zadnjega Maročana, ki je bil oborožen, pa so aretirali sinoči.

V bolnišnici v Ravenni so operirali ranjenega ukrajinskega mornarja, ki je, kot so povedali zdravniki, dobro prestal prestal težko operacijo, čeprav ostaja njegovo zdravstveno stanje še zelo resno. Dobro pa se je izteklo za oba zaprisežena čuvaja.

Vseh devet Maročanov je že zaslišal dežurni sodnik, ki jih je, poleg drugih prekrškov, obtožil tudi poskusa umora. Nekateri od njih so bili pri pobegu lažje ranjeni, nekateri pa so italijanskim preiskovalcem povedali, da so člani rodoljubne organizacije Polisario, ki se bori za neodvisnost zahodne Sahare. Sodnik to preverja, ima pa precejšnje dvome, da gre v resnici za pripadniki tega gibanja.

Ukrajinska ladja "Spardarian" je priplula v Ravenno iz Casablance, kjer se je skoraj gotovo na skrivaj ukrcala skupina devetih Maročanov. Takoj po novem letu je iz luke v Emiliji-Romagni odplula hrvaška ladja "Unije", ki je imela tudi na krovu skupino Maročanov. Tudi slednji so bili dalj časa neke vrste ujetniki na ladji, kar je, kot kaže, v Ravenni in v drugih italijanskih lukah, pravzaprav že prava navada.

V zvezi z dogodkom so se oglasile nekatere protirasistične organizacije, ki sicer ne opravičujejo nasilnega bega, ugotavljajo pa, da so tako imenovani slepi potniki prepuščeni milosti in nemilosti posadk ter da živijo v nemogočih higienskih razmerah.

DANES V OSPREDJU

Trije scenariji spretnega premiera

Dini in Scalfaro, spretna režiserja italijanske politične scene (Telefoto AP)

RIM - Lamberto Dini je usodo svoje vlade prepustil parlamentu, ki se sedaj nahaja pred zelo naporno in nehvaležno nalogo. V približni štidirideset minut dolgem govoru je premier obnovil delo in posebno uspehe vlade in je le enkrat uporabil besedo odstop. In sicer v začetku, ko je povedal, da je predsednik republike Scalfaro zavrnil ponujeni odstop in ga v bistvu pozval, naj ostane v Palači Chigi. Dinijev govor je bil na splošno "zgodba o uspehu", s katero mora Italija nadaljevati vsaj do izteka evropskega semestra, če že ne do naravnega izteka zakonodajne dobe parlamenta, to se pravi celo do leta 1998.

Predsednik je postavil parlament pred tri možne scenarije. Pred velikim političnim sporazumom, s katerim bi parlament odobril ustavne reforme, pred vlado, ki bi mirno izpeljala evropski semester in pred vladno krizo, ki bi pripeljala do razpusta zbornic in seveda do čimprejšnjih volitev. Dini ni izbral med omenjene scenarije, dal pa je zelo jasno razumeti, da nasprotuje tretjemu (krizi in volitvam), da ni navdušen, a da bi morebiti sprejel drugega (terminska vlada do junija) ter da podpira neke vrste vlado širokih zavezništev. Med tremi možnostmi je trenutno vsekakor najbolj realistična druga, tudi zato, ker so se skoraj vse stranke izrekle proti nevarnosti tako imenovane "vladne krize v temi".

Dini je začel svoj poseg s trditvijo, da je spoštoval sprejeto obvezo in da je pravočasno ponudil Scalfaru odstop. Slednji ga je zavrnil in dal možnost parlamentu, da izkoristi svojo suverenost in da svobodno odloča o vladni usodi. Če bi Scalfaro sprejel vladni odstop, je naglasil premier, bi s tem odvzel parlamentu svojo institucionalno in politično vlogo, saj bi bili poslanci in senatorji postavljeni pred izvršenim dejstvom. Dini je s tem pokazal vso svojo politično spretnost in utišal vse (na levici in desnici), ki mu glasno očitajo, da vodi nekakšno izvenparlamentarno vlado.

Tako imenovana tehnična vlada je bila imenovana z namenom, da zagotovi državi vsaj krajše politično premirje, da vzpostavi prekinjeni dialog s sindikati in delodajalci ter da prispeva k reševanju nekaterih najbolj perečih ekonomskih in socialnih problemov. Dini je prepričan, da je dosegel vse te zastavljene cilje, pri čemer je postavil na prvo mesto reformo pokojninskega sektorja, sanacijo državnih blagajn in pridobljeni ugled Italije na evropski ter tudi svetovni šahovnici.

Med odprte probleme je omenil brezposelnost, razkorak med razvitim severom in nerazvitim jugom ter nekatere zaskrbjujoče pojave, ki povzročajo dviganje cen in torej naraščanje inflacije. Vse to pa je pod strogim nadzorstvom vlade, da je italijansko gospodarstvo na poti premostitve krize pa priča porast izvoza, posebno na področju industrije, ki je, kot znano, od vedno nosilni steber državnega gospodarstva.

V Dinijevem govoru seveda ni manjkal evropski semester. Predsednik je povedal, kaj vsega čaka vlado med šestmesečnim predsedovanjem Evropske zveze, pri tem ne gre le za razne formalne obveze, ampak tudi in predvsem za ukrepe ter za politične akcije pri nadaljnem procesu evropskega združevanja. Omenil je pogodbo iz Maastrichta, skupne napore za zajezitev mladinske brezposelnosti in integracijo med razvitimi in manj razvitimi državami dvanajsterice. Vladna kriza med evropskim semestrom bi po Dinijevem mnenju škodovala mednarodnemu ugledu Italije in bi hkrati celo zaustavila proces evropskega združevanja.

Med naloge, ki čakajo vlado in parlament, je predsednik seveda najprej omenil velike ustavne reforme, čeprav jih ni podrobno naštel in ocenil. Očitno se ni hotel nikomur zameriti, Severni ligi pa je koliko toliko jasno obljubil, da podpira ustavodajno obdobje, ki ga Umberto Bossi stalno postavlja kot prvenstveni pogoj za politično podporo sedanji vladi.

Na koncu je Dini, kot rečeno, ponudil parlamentu tri možnosti, o katerih se ni odkrito izrekel, s svojim posegom pa je jasno povedal, da ne namerava kar tako zapustiti Palače Chigi. Poseg ministrskega predsednika so od časa do časa prekinili nekateri medklici, posebno iz vrst Nacionalnega zaveznistva, od časa do časa pa je bilo slišati očitke tudi s klopi Stranke komunistične prenove. Na koncu so mu zaploskali predvsem poslanci leve sredine, a tudi nekateri parlamentarci Lige ter leve in desne opozicije.

Najbolj zadovoljni z Dinijevim govorom so voditelji levosredinske koalicije. Tajnik DSL Massimo D'Alema se sicer ni hotel prenagliti z napovedjo parlamentarnega sklepa, premierov poseg pa je ocenil kot zelo resno poročilo, v katerem izstopa nasprotovanje vladni krizi in politični zmedi, za katero se po njegovem ogreva desnica. Zelo previdno pa je Dinijev govor ocenil Bossi, ki je vsekakor zmerno zadovoljen s predsednikovim stališčem o tako imenovanem ustavodajnem obdobju.

V Kartelu svobošcin je slišati različna mnenja. Medtem ko se "grmički" CCD in CDU pravzaprav veselijo Dinijevih besed, sta Fini in Berlusconi nezadovoljna, čeprav nihče ne odkrito govori o nezaupnici sedanji vladi. Vodja Nacionalnega zaveznistva sicer vztraja pri zahtevi po razpustu parlamenta in po predčasnih volitvah. Ostre kritike na račun Dinija prihajajo iz vrst Komunistične prenove in radikalcev.

RIM / SLOVESNOST OB 50. OBLETNICI OZN

Boutros Ghali: Osrednja cilja morata biti mir in demokracija

Italija za korenito revizijo organizacije in razširitev Varnostnega sveta

RIM - »Med prednostne cilje Organizacije združenih narodov spadajo prizadevanja za utrditev predstavniške moči Varnostnega sveta, to pa je sestavni del siceršnjega postopka za demokratizacijo celovitega sistema OZN,« je poudaril njen generalni sekretar Boutros Boutros Ghali na včerajšnji slovesnosti ob 50-letnici ustanovitve osrednjega mednarodnega organizma. Prisotni so bili predsednik vlade Lamberto Dini, predsednika obeh vej parlamenta Irene Pivetti in Carlo Scognamiglio ter državni poglavar Oscar Luigi Scalfaro. Ta je poleg pohvalnih besed izrekel tudi nekaj kritik, o katerih je pozneje Boutros Ghali zatrdil, da z njimi soglaša: »Scalfaro je bil konstruktiven in je natančno navedel probleme, ki bremenijo OZN.« Te probleme so še poglobili na kasnejši parlamentarni razpravi, ki jo je uvedel Dini in med katero so spregovorili po en predstavnik vsake politične skupine.

Večjo reprezentativnost VS prek razširitve njegovega članstva predlaga, kot je znano, ravno Italija, Ghali pa je izjavil, da je predlog vreden velike pozornosti. Njegov govor je izzvenel v poziv k demokratizaciji vsega občestva. »Človeška skupnost prinaša upe, a tudi tesnobo, zato mora OZN pozorno spremljati vse svetovno dogajanje in pomagati na plan vrednotam, ki jo bodo vodile v prihodnje, torej demokraciji,« je dodal.

Predsednica zbornice Pivetti se je zavzela za to, da bi italijanski parlament imel več besede pri snovanju mednarodnih strategij, ki botrujejo medvladnim sporazumom, predsednik senata Scognamiglio pa je podčrtal, da mir, za katerega dosego si prizadeva OZN, ne sme biti domena močnejših, temveč dobrina vsega človeštva, in da lahko Italija prispeva k širjenju omike in miru le z modernizacijo svojega institucionalnega sistema ter upravno-birokratskega aparata.

Prodornejši je bil predsednik republike Scalfaro. Naglasil je nujo po globoki reviziji OZN oziroma oklestenju suhih vej. Kritiziral je članice, ki ne izpolnjujejo finančnih obveznosti, in predlagal njihovo odstranitev, ter napadel tiste, ki so vpletene v trgovanje z orožjem in mamili, ki podžigajo k nasilju in ga celo izvajajo.

Dini je ob poznejši razpravi v zbornici, ki ji je prisostvoval tudi Ghali, zatrdil, da je OZN še zmerom osrednji sedež za dialog med sprtimi in da mora zato v prihodnje zares doseči vseh pet zastavljenih ciljev: mir, razvoj, enakost, pravico in okrepitev organizacije. Med debato je bila potrjena potreba po reformi OZN, po odpravi pravice do veta v Varnostnem svetu in po njegovi razširitvi, vendar na enakopravni ravni, obenem pa so ugotovili nemoč organizacije kar zadeva balkanski konflikt in iznesli zamisel, naj bi se OZN opremila z lastnimi oboroženimi silami.

Scalfaro, Butros Ghali ter predsednika obeh vej parlamenta Scognamiglio in Pivettijeva ((AP)

Tržaška poslanka Vasconova pristavila svoj »istrski« lonček

RUM - Tržaška poslanka Marucci Vascon je včeraj izročila generalnemu sekretarju ZN Butrosu Ghaliju dokument z zahtevo, naj se za »istrske begunce italijanske etnije uveljavljajo mednarodni dogovori v zvezi s človekovimi pravicami, kot to velja za bosanske begunce in ubežnike.« Vasconova je dejala, da ji je Ghali zagotovil pozornost za predstavljenemu mo vprašanje. V svojem tiskovnem sporočilu je Vasconova tudi zapisala, da imajo istrski begunci enake pravice kot bosanski, ter da te pravice krepi »dodatnih 50 let trpljenja.«

ORF / ZLATI JUBILEJ RADIJSKIH ODDAJ

Slovenska beseda že 50 let v koroškem etru

Jubilej so praznovali na 44. slovenskemu plesu

CELOVEC - 5. januarja leta 1946 je koroška javnost obeh narodnosti - čeprav samo za nekaj minut - prvič lahko prisluhnila slovenski besedi po koroškem radiu. Danes, po petdesetih letih, je slovenski radijski spored več kot zgolj zaporedje posameznih oddaj in tudi precej več kot zgolj otok v morju narodnostnih strasti in iz njih rastočih napetosti - je živo pričevanje o življenju in kulturni rasti slovenske narodnostne skupnosti na Koroškem, ki je velika večina Slovencev ne bi več mogla pogrešati.

S 44. Slovenskega plesa, ki sta ga tokrat skupno priredila SPZ in Slovenski oddelek ORF

Prva slovenska oddaja po koroškem radiu je trajala le pet minut, toda že po nekaj mesecih so oddajni čas razširili na dnevno 15 minut. Leta 1950 je slovenski oddelek produciral že približno 250 ur, danes pa znaša oddajni čas od ponedeljka do sobote dnevno 50 minut (vsako sredo je na sporedu še dodatna enourna večerna oddaja), ob nedeljah pa eno uro (30 minut zjutraj in 30 minut zvečer). Program trenutno oblikujejo štirje uredniki, več stalnih in skoraj 200 honorarnih sodelavcev. Prvi vodja slovenskih oddaj je bil Helmut Hartmann, njemu pa je leta 1984 sledil sedanji vodja Mirko Bogataj.

Glavna naloga slovenskih radijskih oddaj v ORF je po besedah Bogataja »tudi oz. prav danes ohranitev, pospeševanje in krepitev materinega jezika in kulturne osveščenosti slovenske narodnostne skupnosti na Koroškem«. In ta glavna naloga radia se tudi spričo uvedbe polurne tedenske televizijske oddaje »Dober dan, Koroška« pred šestimi leti ni spremenila: »Vloga slovenskega radia je in ostaja nenadomestljiva, zlasti tudi zato, ko gre v vsej deželni javnosti za zaščito temeljnih vrednot kulturne identitete in jezikovnega izraza naše narodnostne skupnosti«, je še dodal Mirko Bogataj in ob tem izrekel željo, da bo v bližji prihodnosti le prišlo do bistvene razširitve slovenskih radijskih oddaj (celodnevni program), kot je to že konkretno predlagal vodstvu ORF na Dunaju in kot to že leta zahtevajo tudi osrednje politične in kulturne organizacije koroških Slovencev.

Bogataj se je ob jubileju dotaknil tudi problematike boja javnopravnih medijskih hiš s privatnimi sotekmeci in - še posebej iz vidika narodnih skupnosti - odločno zagovarjal javno-pravni medij (radio in televizijo) za manjšino, kajti le-ta je - vsaj v Avstriji - po zakonu dolžan upoštevati širok pluralizem v kulturi in narodnostni politiki.

Bogataj je nadalje opozoril, da bo slovenski oddelek ORF v prihodnosti moral nameniti posebno pozornost tudi kulturi sožitja in sodelovanja znotraj dežele Koroške in tudi »prostoru tisočletnega stičišča med slovanskim, germanskim in romanskim svetom«. »Za premagovanje nacionalističnih konfliktov so prav kulturne vrednote malih narodov oziroma manjšin nezamenljive v bodoči Evropi regij«, je dejal Bogataj in ob tem opozoril na lansko leto prav na Koroškem ustanovljeno novo Združenje javnih radiotelevizijskih ustanov malih narodov in narodnosti v Evropi, kateremu predseduje prav vodja slovenskih oddaj pri ORF.

Za praznovanje zlatega jubileja slovenskih radijskih oddaj v ORF si je vodstvo in uredništvo oddelka izbralo letošnji 44. Slovenski ples preteklo soboto v Domu sindikatov v koroški prestolnici. Uspeh skupne prireditve s Slovensko prosvetno zvezo je presegel vsa pričakovanja. Koroški Slovenci - od najvišjih predstavnikov političnih in kulturnih organizacij do slehernega Slovenca oz. Slovenke iz podeželja - so ob glasbi Big Band RTV Slovenija (dirigent Petar Ugrin, solista Oto Pestner in Alenka Godec) in Ansambla Franca Miheliča uživali jubilejno prireditev do zgodnjih jutranjih ur in s tem hkrati izrazili tudi svojo tesno povezanost s slovenskim oddelkom ORF.

Ivan Lukan

BENEŠKA SLOVENIJA

Tečaj slovenščine na šoli v Tipani

Pogovor z učiteljico Mirjam Simiz

TIPANA - V intervjuju z Viljemom Černom, odbornikom za kulturo pri Gorski skupnosti za Terske doline, smo spregovorili o načrtu »Viskorša«, kjer bodo odprli prvo državno dvojezično šolo v videmski pokrajini. Pobuda bo v bistvu obogatila zdajšnji popoldanski tečaj slovenščine v vrtcu in osnovni šoli v Tipani. Za otroke vrtca skrbi učitelj Roberto Barra, domače narečje in slovenščino v osnovni šoli pa uvaja mlada domačinka Mirjam Simiz, doma iz Prosnida v občini Tipana, ki je v Gorici maturirala na slovenskem učiteljišču, s katero smo se pogovorili o njenih izkušnjah in vtisih.

Kakšno je znanje jezika otrok?

»Redki so tisti, ki govorijo doma v narečju, kar seveda zahteva posebne učne pristope.«

Koliko otrok obiskuje osnovno šolo v Tipani?

»Vseh skupaj je 12 in sicer 3 v prvem razredu, 2 v drugem, 4 v tretjem in 3 v petem razredu. Samo ena deklica iz petega razreda ne obiskuje popoldanskega pouka v slovenščini«.

Kdaj je stekel pouk in kako poteka?

»Začeli smo z novim šolskim letom, 18. septembra. Vsak dan se naše delo začne ob 14. uri in poteka do 16.30. Na zahtevo staršev najprej sledimo otrokom pri učenju in domačih nalogah, potem pa začnemo z našo dejavnostjo«.

Verjetno je težko delati z otroki tako različnih starosti?

»Res je, zato mi pri delu pomaga druga učiteljica, Monica Coos iz Viskorše, s katero dobro sodelujeva.

Začeli smo s poimenovanjem potrebščin v šoli in stvari, ki so otroku najbližje. Preko igric, slik, risb smo počasi začeli graditi poznavanje jezika. Veliko smo govorili o jeseni, jesenskih barvah in krajevnih lepotah. Potem smo se naučili pesmice, jo ilustrirali in spet poslušali. Postopno smo torej uvajali slovenščino, vseskozi, pa smo jo povezovali z domačim narečjem in sedaj sami otroci, brez posebnih vzpodbud, poiščejo pri vsaki besedi ustrezen izraz v domačem narečju. Preverila sem, da doma ponavljajo vse, kar se v šoli učijo in celo učijo starše. V kolikor se da, povezujemo naše delo tudi z jutranjim obveznim poukom.«

Kako sprejemajo otroci to novost?

»Jezik so sprejeli. Nekateri celo navdušeno, se zlasti večji, najmlajši pa zelo, zelo radi pojejo«.

Lani si poučevala celo leto na špetrski dvojezični šoli. Kakšna je povezava med tipansko in špetrsko šolo?

»Še vedno prihajam v Špeter, saj imam dvakrat tedensko podporni pouk matematike. Veliko sodelujemo že zlasti z vrtcem, kjer dobivamo razne materiale, knjižice in tudi pomoč pri ročnih delih.

Izkušnji pa seveda nista primerljivi, na eni strani poteka ves pouk dvojezično, pri nas pa imamo na razpolago le nekaj več kot eno uro dnevno. Tudi cilji so različni. Nimamo ambicije, da bi otroci v Tipani pisali proste spise v slovenščini, ne smemo namreč pozabiti, da se je delo v slovenščini začelo komaj v polovici lanskega leta v vrtcu. Naš cilj je otroke približati slovenščini in narečju in torej prispevati k temu, da se ohrani. O tem smo se tudi z otroki pogovarjali, in sicer že prvi dan, saj so me vprašali, zakaj se učimo slovensko, ne pa angleško.

Naša želja je, da bodo imeli lep odnos do slovenskega jezika in tudi zavest, da se v Tipani govori narečje, ki je slovensko«. **(jn)**

Kritična ocena SKP načrta za zdravstvo

TRST Deželna svetovalska skupina Stranke komunistične prenove ostro napada Cecottijevo upravo, ker je odobrila srednjeročni načrt za zdravstvo, čeprav ga je lep del prebivalstva s številnimi župani vred zavrnil. Načrt predvideva med drugim zaprtje bolnišnic v Čedadu, Guminu, Maniagu in Sacileju, zmanjšanje števila postelj za 2.000, takšno skrčenje števila sprejemov v bolnišnico, da bo ostalo 61.122 bolnih oseb na cedilu, in likvidacijo 1.000 delovnih mest.

Svetovalci SKP označujejo ukrep deželne vlade kot protireformo, ki bo omogočila razrast privatnega zdravstva, torej prvorazredno zdravljenje bogatejših in drugorazredno zdravljenje manj premožnih ljudi.

Zaradi pomanjkanja prostora smo bili prisiljeni izpustiti Zemljevid občine Trst, ki ga bomo objavili v prihodnjih številkah.

Primorski dnevnik

Lastnik: ZTT d.d. Založništvo tržaškega tiska - Trst
Izdajatelj: DZP - PR.A.E. d.d. — Družba za založniške pobude
Trst, Ul. dei Montecchi 6, tel. 040-7796699 - fax 040-773715

Tisk: EDIGRAF, Trst

Odgovorni urednik: BOJAN BREZIGAR

Redakciji: Trst, Ul. dei Montecchi 6, tel. 040-7796600, fax 040-772418
Gorica, Drevored 24. maja 1, tel. 0481-533382, fax 0481-532958
Dopisništva: Čedad, Ul. Ristori 28, tel. 0432-731190, fax 0432-730462
Ljubljana, Republika, Slovenska 54, tel. 061-1313121, fax 061-322468
Celovec, Wulfengasse 10/H, tel. 0463-318510, fax 0463-318506

Prodajno naročninska služba
Italija: Trst, Ul. Montecchi 6, tel. 040-7796600, fax 040-772418
Gorica, Drevored 24. maja 1, tel. 0481-535723 fax 0481-532958
Ekonomska propaganda: Publiest SRL
Trst, Ul. Valdirivo 36 / I. nad. poštni predal 568
tel. 040-361888, fax 040-768697
Slovenija: ATELIER IM - Ljubljana
tel. 061-1262044, fax 061-224943

Cene oglasov
Italija: 1 oglasni modul (širina 1 stolpec, višina 28 mm) 100.000 LIT, finančni in legalni 150.000 LIT, ob praznikih povišek 20%; mali oglasi 1000 LIT beseda; osmrtnice, zahvale in sožalja po formatu. IVA 19%

Cena: 1.500 LIT - 55 SIT
Prednaročnina za leto 1996 - 300.000 LIT
Poštni t.r. PRAE DZP št. 11943347
za Slovenijo: mesečna 1.710 SIT, plačljiva preko DISTRIEST, Partizanska 75, Sežana, tel. 067-73373

Registriran na sodišču v Trstu št. 14 z dne 6. 12. 1948
Član italijanske zveze časopisnih založnikov FIEG

PISMO UREDNIŠTVU

Demokratski forum o položaju v KGS

V Primorskem dnevniku z dne 4. januarja 1996 je tržaški pokrajinski tajnik Slovenske skupnosti Peter Močnik v zvezi z izvolitvijo novega vodstva v Kraški gorski skupnosti, med drugim, povedal: »V KGS smo naenkrat naleteli na zelo toga stališča skupine Demokatov... Uradno nam je bilo rečeno, da se je proti SSk ostro postavil goriški del Demokratičnega foruma nekdanjih socialistov, medtem ko naj bi se njegov tržaški del strinjal s kompromisno rešitvijo, ki je bila izdelala tik pred sejo skupščine.«

V naslednjih dneh je PD s tem v zvezi objavil stališča DSL in SKP, ki pa so zadevala širši kontekst in se manj zaustavila pri vprašanju, ki ga je izpostavil g. Močnik. Pričakovali smo, da bo urednik stopil tudi do našega predstavnika, da bi izvedel, zakaj naj bi goriški del DFS nasprotoval vstopu SSk v večino. Ko bi to storil bi verjetno poslušal nekoliko drugačno verzijo in bi lahko izvedel še kakšno podrobnost okoli tega vprašanja, ki je važno in bi bilo zato prav, da javnost posluša vse glasove.

Priložnost bi bila, da bi mu povedali, da nimamo nikakršnega predsodka do kogarkoli, zato nito do SSk. Rekli bi mu, da smo na nedavnem posvetu javnih upraviteljev v Sovodnjah predlagali, da bi v manjše slovenske občine prišlo do tesnejšega sodelovanja med večino in manjšino z možnostjo vstopa predstavnika te zadnje v odbor.

DFS, na žalost, ni bil vreden te pozornosti, tako da v javnosti ostaja le »resnica« gospoda Petra Močnika in stranke, ki jo zastopa. Ne verjamemo, da je urendiško izbiro narekovala naša »majhnost«. Če je tako, bi kazalo o tem obvestiti g. Močnika, ki nam pripisuje takšno politično moč, da celo en del (goriški) DFS pogojuje izbire in določa večino v KGS.

Ni naš namen, da bi komurkoli narekovali uredniško politiko in izbiro oseb, s katerim zapisovati intervjuje. Hvaležni pa bi bili, ko bi od pristojnih izvedeli, kakšna je uredniška politika časopisa, ko gre za vprašanja, ki zadevajo politične komponente znotraj manjšine.

Demokratski forum Slovencev

Pripis uredništva: Objavili smo kroniko "usodne" seje KGS in nato stališča, ki smo jih prejeli v redakcijo. Načrtujemo intervju s predsednikom Širco, vprašali pa bomo tudi za mnenje stranke.

PATRONAT INAC SVETUJE

Socialne dajatve za družinske pomočnice

Družine, ki se poslužujejo storitev pomočnic, morajo v teku današnjega dne poravnati skrbstvenemu zavodu INPS socialne dajatve za četrto trimesečje lanskega leta, in sicer za opravljene ure dela v trinajstih tednih, v obdobju od 1. oktobra do sobote, 30. decembra 1995. Na poštni položnici mora delodajalec navesti realno plačo, h kateri prišteje morebitno odškodnino za prehrano in prenočitev (5.830 lir na dan) ter 13. plačo (ena mesečnina). Prispevna stopnja za delovna razmerja do 24 ur na teden je premosorazmerna z višino plače, ki je merilo za uvrstitev v enega izmed treh plačilnih razredov. Če delovni urnik presega 24 tedenskih ur, je strošek znatno nižji, saj se aplicira forfetarni zavarovalni prispevek 2.190 lir na uro, ne glede na višino plače. Za pomočnice iz ene izmed držav, ki ni članica Evropske unije, so socialne dajatve za spoznanje višje, tako da INPS ustvari rezervni sklad za morebitno finansiranje povratka v domovino po prekinitvi delovnega razmerja. Če delodajalec ne poravna prispevkov, tvega globo do 200 odstotkov osnove (od pol milijona do treh milijonov lir).

Še danes imajo delodajalci možnost, da prijavijo zavodu INPS delovna razmerja družinskih pomočnic, ki so nastopile službo od oktobra dalje, medtem ko ni več potrebna prijava zavodu za zaposlovanje.

Za pomočnice iz države, ki ni članica Evropske unije, je do 18. marca možna ugodna zakasnela prijava in plačilo zadevnih prispevkov. Če ima delojemalec dovoljenje za bivanje v Italiji, je možna sanacija delovnih razmerij po 17. avgustu 1995, za ilegalce pa po 19. novembru 1995. Delovni urnik ne more biti nižji od 24 ur tedensko, dolgovalnim prispevkom pa mora delodajalec prišteti le 5-odstotno letno obrestno mero. (Ma)

POLITIKA / STALIŠČE VODITELJEV SSK

Pokrajina Trst: čimprej volitve!

Pozitivna ocena upravne razsodbe

Pokrajinsko vodstvo SSk je na včerajšnji tiskovni konferenci **(na sliki-Foto KROMA)** ocenilo razsodbo, s katero je Deželno upravno sodišče razveljavilo razpis pokrajinskih volitev leta 1993. Sodišče v razsodbi poziva prefekta oziroma vladnega komisarja (gre za eno in isto funkcijo), da čimprej zariše nova volilna okrožja in da razpiše volitve. Upravni sodniki so tudi mnenja, da Dežela - ob pomanjkanju izvršilnih norm ustavnega zakona, ki določa njene primarne pristojnosti na področju javnih uprav - ne more ukrepati v zvezi s pokrajinskimi volitvami, ki do nadaljnega sodijo med pristojnosti vlade.

Pokrajinski tajnik Močnik je pozdravil dejstvo, da je TAR priznal podpisnikom rekurza (petim sekcijskim tajnikom SSk), da so nosilci interesov prebivalcev okoliških uprav. SSk poziva prefekta, da zariše volilna okrožja in razpiše volitve, ki naj bi bile najkasneje junija, v skladu pač z roki notranjega ministrstva. Nadalje stranka nasprotuje predlogom za preureditev Pokrajine (konzorciju občin, metropolitanskemu območju itd.) in je mnenja, da mora o tem odločati le demokratično izvoljeni pokrajinski svet.

Strankin predsednik Jože Škerk ne razume stališč nekaterih vidnih slovenskih politikov, ki niso doumeli pomena razsodb deželnega in ustavnega sodišča ter ki še vztrajajo pri "reformi" edino Pokrajine Trst. Pokrajinski podtajnik Andrej Berdon pa je pozdravil resolucije, s katero vse okoliške občine zahtevajo čimprejšnji razpis volitev. Nekateri na deželni ravni bi po Berdonovem mnenju hoteli kar tako izbrisati okoliške uprave in ustanoviti neke vrste konzorcij. To je v nekem intervjuju povedal tudi deželni odbornik Oscarre Lepre, ki bi hotel manjše občine celo spremeniti v neke vrste rajonske svete pod direktnim okriljem Občine Trst, kar je po mnenju SSk popolnoma nesprejemljivo.

Tudi SKP zahteva pokrajinske volitve

Včerajšnje tiskovne konference SSk sta se udeležila tudi deželni svetovalec Komunistične prenove Fausto Monfalcon in njen tržaški svetovalec Jacopo Venier. Prvi je prav včeraj vložil interpelacijo predsedniku Dežele Sergiu Cecottiju, naj deželna uprava spoštuje razsodbo Deželnega upravnega sodišča in naj v bistvu ne ukrepa pri načrtovanem preustroju pokrajinskih uprav, še posebno pa tržaške.

Venier pa je na srečanju z novinarji dejal, da SKP popolnoma soglaša s Slovensko skupnostjo pri pozitivni oceni razsodb ustavnega oziroma upravnega sodišča. Napovedal je tudi, da bodo komunisti na vseh ravneh zaščitili pristojnosti okoliških uprav pred morebitnim preustrojem, ki bi jih oškodoval ali pa vključil v tako imenovano metropolitansko območje, v katerem bi glavno besedo imela Občina Trst.

V zvezi z usodo pokrajinske uprave je SKP zahtevala tudi poseg deželnega odbornika za javne uprave pri tržaškem prefektu, naj čimprej zariše nova volilna okrožja in istočasno naj razpiše volitve.

SODNA KRONIKA / ODLOŽITEV

Sojenje proti Pahorju: proces v 3. tisočletju...

Razsojalo bo ustavno sodišče

Neskončna sodna zgodba profesorja Sama Pahorja se nadaljuje tako, kot že mnogokrat doslej: z odložitvijo.

Včeraj se je na kazenskem sodišču nadaljeval proces o dogodkih, ki so se pripetili 1. novembra 1992 pred cerkvijo Sv. Antona med zborovanjem društva Edinost. Med manifestacijo je prišlo do prerivanja med profesorjem Pahorjem in podkvestorjem D'Aciernom, zaradi katerega se mora sedaj Pahor zagovarjati na sodišču.

Ko so 18. decembra lani obnovili proces zaradi zamenjave sodnega senata, so ga - po zaslišanju prič - prekinili, ker je Pahor že pred časom vložil priziv na kasacijsko sodišče z zahtevo po premestitvi procesa v drugo mesto. Zahtevo je podkrepil z ugotovitvijo, da vlada v Trstu protislovensko ozračje. Sodišče doslej še ni izreklo svoje dokončne sodbe.

Včeraj sta - ob prisotnosti prevajalca Mirana Košute - tako javni tožilec De Nicolo kot odvetnik Maniacco zahtevala poseg ustavnega sodišča, da bi razvozlalo nekaj čvrstih pravnih vozlov, ki so dejansko zaustavili redni potek procesa. Sodni zbor je po krajšem posvetu sprejel zahtevo. Vsi akti procesa bodo tako sedaj romali na ustavno sodišče. Kdaj se bo proces nadaljeval, je sedaj odvisno od Rima. Po vsej verjetnosti se bo zavlekel še v prihodnje tisočletje...

PREDLOG / S SKUPNEGA SESTANKA

Občinske nepremičnine naj bi prevzel zavod IACP

Tržaška občina bo morda že v najkrajšem vse svoje nepremičninsko premoženje prepustila zavodu za ljudske hiše IACP ali pa mu ga zaupala v upravljanje, pri čemer bo ustrezno posredovala tudi deželna vlada.

Zamisel so iznesli na sestanku, ki so se ga udeležili župan Illy z odbornikoma Cervesijem in Drossi-Fortuno, predsednik omenjenega zavoda Erriquez in deželni odbornik de Gioia. Le-ta je poudaril, da je stanovanjski problem bolj ali manj kočljiv v vsej Furlaniji-Julijski krajini, da pa je gotovo najbolj žgoč ravno v Trstu, zato bo njegova uprava pobudo rada podprla.

Zavod IACP medtem nadaljuje s prodajo stanovanjskih poslopij, ki so last občinske uprave, in to po njenem naročilu. Njegov upravni svet je nadalje odobril sklep o dodatnih delih znotraj doma ostarelih Casa Serena, še poprej pa je odobril tudi dela za izgotovitev ženskega prenočišča v novem centru za starostnike v Marchesettijevi ulici, tako da bosta oba objekta po vsej verjetnosti nared najpozneje ob koncu poletja.

NOVICE

Smrtna nesreča

Na Stari istrski ulic, nedaleč od Trga Cagni, je pozno sinoči avtomobilist do smrti povozil priletno žensko, ki je stanovala nedaleč od kraja nesreče, in zbežal. Kaže, da je ženska, katere imena do poznih ur nismo mogli izvedeti, hodila po cesti, ker je bil pločnik povsem zaseden s parkiranimi avtomobili. Neki očividec je povedal, da je takoj po nesreči opazil taksi, ki je odhajal. Policija je res ugotovila, da je ob tisti uri neki taksist tamkaj pripeljal dve osebi. Izsledili so ga in poklicali v Staro istrsko ulico, vendar kaže, da sploh ni imel opravka z nesrečo.

Jutri zaprt del hitre ceste

Zaradi izrednega prevoza (neki motor bodo iz tovarne pri Boljuncu odpeljali v industrijsko pristanišče) bodo jutri, 11. t.m., zaprli del hitre ceste v smeri proti Trstu, pri čemer bodo morali umakniti tudi del varnostne ograje. Cesta bo zaprta od izhoda za tovarno VM do dostopa Errera ter na izhodih in dostopih pri VM, v Ul. Frigesi in v Ul. Caboto. Cesta bo zaprta le za čas prevoza, v primeru slabega vremena pa bodo operacijo prenesli na naslednji dan.

Mladinska levica spet politično deluje

Mladinska levica, ki deluje v sklopu Demokratične stranke levice, se po dolgotrajnem zatišju spet pojavlja v političnem življenju. Pokrajinska koordinatorka Cristina Coccetti v tiskovni noti sporoča, da se člani ML spet kolikot toliko redno sestajajo in da bo prihodnje srečanje v ponedeljek, 22.januarja ob 20.uri na sedežu DSL v Ul.S. Spiridione 7 (tretje nadstropje). Kdor se namerava vključiti v to gibanje se lahko javi na tel. številko 366-833.

Koliko stanejo Deželo prenosni telefoni uprave?

Deželna svetovalca SKP Monfalcon in Antonaz sta vložila svetovalsko vprašanje predsedniku Dežele Sergiu Cecottiju, od katerega želita zvedeti, kdo je v okviru deželne uprave usposobljen za rabo deželnih prenosnih telefonov. Zastopnika Komunistične prenove želita zvedeti od Cecottija, koliko stanejo Deželo ti prenosni telefoni in pravzaprav čemu ter komu rabijo.

Tečaj rock and rolla

KD S. Škamperle bo danes ob 17.30 predstavilo na Stadionu 1. maja tečaj akrobatičnega rock and rolla za osnovnošolske in srednješolske otroke, ki se bo vršil ob sredah in petkih od 17.30 do 19. ure. Tečaj bosta vodila Sabrina Gec, ki trenira rock and roll že vrsto let in učitelj Fabio Klatowski. Pester program bo otroke nedovmno navdušil. Najprej bodo otroci vadili gimnastiko, nato pa rock and roll.

Več lažjih prometnih nesreč

Verjetno zaradi mokrih cest se je včeraj pripetilo več prometnih nezgod, vendar so šoferji in potniki imeli dokaj sreče, saj so se izmazali le z lažjimi poškodbami in udarci ali celo samo z nekaj strahu. Že v jutranjih urah sta se na odseku hitre ceste pod Skednjem zaletela avtomobila fiat uno in seat (slednji je bil koprske registracije). Cesto so delno zaprli za promet, v bolnišnico na Katinari pa so odpeljali Marto Ricci (doma je iz Rima), ki pa so ji nudili le prvo pomoč in jo odslovili s prognozo okrevanja v tednu dni.

PROCES / DAVČNA UTAJA

Amnestija za upravitelje podjetij IRET, ZTT in Iskre

Na tržaškem kazenskem sodišču je bil včeraj proces proti nekdanjim upraviteljem podjetij IRET, ZTT in milanske Iskre, ki jih je obtožnica bremenila davčne utaje in nekaterih drugih prekrškov. Dogodki, za katere je morala skupina odgovarjati, segajo še v daljna leta 1982 in 1983.

Takrat je finančna straža med pregledom ugotovila, da naj bi podjetja utajila davke: njihovi računi naj bi izkazovali manjši dobiček, zaradi česar naj bi plačala tudi manj davkov.

Konec osemdesetih let je stopil v veljavo zakon o davčnem odpustu. Vsa tri podjetja so se ga poslužila in odplačala vsote, ki naj bi jih po mnenju finančne straže utajila. To dokumentacijo je sodišče prejelo od davčne izterjevalnice iz Benetk in od odvetnikov Petra Sanzina, Borisa Sancina in Giorgia Boreana.

Na zatožni klopi se je znašlo skupno 15 nekdanjih upraviteljev podjetij IRET, ZTT in milanske Iskre (Dario Zuppin, Jože Hujs, Silvio Tavčar, Vladimiro Spazzapan, Peter Mihelic, Andrej Pardubsky, Antonio Bukinis, Egon Kraus, Janez Vipotnik, Carlo Emili, Metod Kačič, Vladimir Sodin, Emilio Klobas, Paolo Kozlovic in Silvano Mesesnel), obravnavi pa sta prisostvovala le dva (Kraus in Tavčar).

Javni tožilec De Nicolo je predlagal za obtožence amnestijo. Sodišče je zahtevo osvojilo za večino obtožencev, medtem ko je za Tavčarja, Krausa in Hujsa odredilo ponovno obravnavo aprila, da bi do tega roka prejelo še manjkajočo dokumentacijo o plačilu davčnega odpusta.

PROMET / LEPA POBUDA

Camminatrieste obsoja nedisciplinirane voznike

Odbor za varnost in pravice pešcev Camminatrieste poziva mestne redarje in prometno policijo, naj bolje opravijo svojo dolžnost in kaznujejo avtomobiliste, ki vozila parkirajo na nedovoljenih mestih in kršijo prometni zakonik. Poziv je Camminatrieste opremil s stvarnimi podatki, ki so jih njegovi člani zbrali med hvalevredno prostovoljno akcijo v Drevoredu XX. septembra in na Oberdanovem trgu minulo nedeljo in v ponedeljek.

V nedeljo so v drevoredu našteli 750 nezakonito parkiranih avtomobilov, v stranskih ulicah pa še kakšnih 250. Drevored je bil naravnost zatrpan z njimi, naslednji dan pa je bilo število vozil le malo manjše; med njimi je bilo kar 75 avtomobilov z evidenčnimi tablicami Gorica, Videm, Benetke, Milan, Brescia idr. Če k temu prištejemo še dostavna vozila, potem ugotovimo, da je bil v drevoredu pravi kaos, zatrjuje v tiskovnem sporočilu Camminatrieste in kritizira predsednika ondotnega rajonskega sosveta Tononija, ki naj bi bil znan po tem, da brani voznike, nikdar pa pešcev.

V nedeljo so pripadniki Lege Ambiente položili na vetrobrane nepravilno parkiranih avtomobilov vabila, naj tega vozniki ne počnejo več, akcijo pa bodo še nadaljevali.

Druga kritična točka v tem pogledu je, kakor rečeno, Oberdanov trg. Ob sobotah zvečer in ob nedeljah je tod ilegalno parkiranih na desetine avtomobilov, in to celo vse naokoli osrednje zelenice, kjer se ustavljajo mestni avtobusi, a tudi medkrajevni avtobusi z izletniki. Posledica tega je, da morajo javna vozila ustavljati zunaj dodeljenega jim prostora, potniki pa imajo tako pri vstopu kot pri izstopu hude težave.

USPEŠNA AKCIJA LETEČEGA ODDELKA

Ukradeni predmeti v kopalnici

Dva ukradena avtomobila pa je tat parkiral kar blizu stanovanja

Potem ko je izginilo nekaj avtomobilov, a z drugih so neznanci (ali neznanec) odnesli razne predmete, je policija začela s temeljito preiskavo: svoje ljudi je namestila na razna območja po mestu, sledila je sumljivim osebam. V mrežo se je tako pred dnevi ujel 32-letni Franco Degiorgi iz Ul. Sinico, ki ga obtožujejo kraje in prekupčevanja z ukradenim blagom.

Agenti letečega oddelka so lastnikoma vrnili dva avtomobila, audi 80 in fiat uno 60: bila sta regularno parkirana na cesti, nedaleč od Degiorgijevega stanovanja. V samem stanovanju, in sicer v kopalnici, pa je »prebrisanec« skrival še marsikaj: razne osebne dokumente, mobitel, dva stereo-aparata ter pištolo-igračo znamke »smith and wesson«, ki pa je bila brez predpisanega rdečega zamaška. Vse je bilo ukradeno.

Degiorgija so odpeljali na kvesturo, kjer so naredili zapisnik, vendar bo do odločitve sodnika ostal na prostosti.

ZNANOST / PREDLOG RUBBIE

»Čisto« uničevanje jedrskih odpadkov

V novi napravi naj bi jih sežgali

Vse kaže, da je postalo varstvo okolja eno ključnih vprašanj, s katerimi se tačas ukvarja italijanski Nobelovec Carlo Rubbia. Fizik iz Gorice je že pred nekaj meseci razglasil, da je izumil nov način za pridobivanje čiste energije, takoimenovano ojačeno energijo. Pridobival naj bi jo v pospeševalniku, pri čemer naj bi uporabljal torij, čist in predvsem ekonomičen material. Takrat se je govorilo, da naj bi teste za pridobivanje nove energije opravili na Tržaškem, v znanstvenih napravah sinhrotrona, kar je takoj dvignilo val polemik naravovarstvenikov, češ da naj bi s tem spet onesnažili naše območje.

Včeraj je tiskovni urad Tržaškega sinhrotrona izdal tiskovno sporočilo, v katerem piše, da je Carlo Rubbia objavil v Ženevi, evropskem raziskovalnem središču, »zgodovinski dokument«, s katerim je prižgal »luč upanja za rešitev najbolj dramatičnega ekološkega problema: uničevanja jedrskih odpadkov.«

Rubbia naj bi izumil nov, povsem ekološki način za uničevanje jedrskih odpadkov. To naj bi opravil s prilagoditvijo stroja za pridobivanje ojačene energije. Tudi v tem primeru naj bi se poslužil torija, čistega elementa. Nova naprava naj bi jedrske odpadke dobesedno sežgala in jih popolnoma uničila. S tem naj bi bil rešen problem uničevanja teh odpadkov. Doslej so jih namreč skladiščili v podzemskih skladiščih, kar pa predstavlja po mnenju znanstvenikov nevarnost za onesnaženje okolja. Nekateri znanstveniki so celo predlagali, naj bi poslali odpadke v vesolje, a predlog ni naletel na ugoden odmev: vsaka dvajseta izstrelitev v vesolje se namreč ponesreči...

Tržaški sinhrotron ob vesti iz Ženeve poziva tržaške politične sile, naj izkoristijo priložnost in omogočijo, da bi bila prav Trstu dana možnost za testiranje novega načina uničevanja jedrskih odpadkov. Trst namreč razpolaga z znanstvenimi napravami za testiranje, in prav bi bilo, da bi jih izkoristil v ta namen, saj bi se s tem dalo tudi marsikaj zaslužiti.

Zanimivo bi bilo sedaj slišati še za mnenje naravovarstvenikov...

GLASBA

Goran Kuzminac v petek v Mieli

Gre za niz treh »osamelih« glasov

V gledališču Miela so pripravili tudi niz treh večerov »osamljenih« glasov lahke glasbe. V razmeroma kratkih presledkih bodo nastopili Goran Kuzminac, Mimmo Locasciulli in Claudio Lollo. Gre za imena, ki najširši publiki niso poznana, čeprav jih ljubitelji avtorske popevke dobro poznajo. Prvi bo nastopil Goran Kuzminac, ki se bo predstavil tržaškemu občinstvu v petek ob 21. uri, naslednji teden, se pravi v četrtek, 18. januarja, bo nastopil Mimmo Locasciulli, zadnji pa Claudio Lollo, in sicer v petek, 9. februarja.

Goran Kuzminac je zaslovel v letih '80 z lastnimi skladbami (npr. Ehi, ci stai in predvsem Stasera l'aria è fresca) in s priredbami. V Trstu bo predstavil skladbe z zadnjega albuma Strade.

VEČER V DRUŠTVU SLOVENSKIH IZOBRAŽENCEV

Pred papeževim obiskom v Sloveniji

Na srečanju predstavili tudi dve knjigi

S ponedeljkovega večera v DSI (foto KROMA)

Leto 1996, ki je ravnokar nastopilo, obljublja za naslednje mesece pomembne dogodke. Eden od teh bo papežev obisk v Sloveniji, ki je napovedan ob polovici maja. Prav ob tem dogodku so se v ponedeljek zvečer zaustavili člani Društva slovenskih izobražencev.

V prvem delu večera sta bili predstavljeni dve knjigi: Pogovor v vinogradu Alojza Rebule in Bratinova Sinovom in hčeram slovenskega naroda.

Prvo delo je obširen in poglobljen intervju z nadškofom in metropolitom Alojzijem Šuštarjem, v katerem se sogovorca dotikata aktualnih teoloških, političnih in zgodovinskih vprašanj, med temi tudi sporne figure škofa Rožmana. V drugi knjigi pa je zbrano gradivo, ki povzema odnose med papežem Janezom Pavlom II. in slovenskimi verniki oz. samostojno slovensko državo, do katere je bil Poljak Wojtila vedno neverjetno naklonjen, kot so poudarili gostje večera.

Med srečanjem je bil predstavljen tudi program papeževa obiska v Sloveniji, med katerim bo morda A.M. Slomšek proglašen za blaženega. Janez Pavel II. bo na Slovenkem daroval dve maši, eno v Ljubljani in drugo v Mariboru, srečal se bo s najvišjimi državnimi oblastmi, z mladimi in predstavniki krajevnega akademskega, kulturnega in znanstvenega življenja.

MG

NA KOROŠKEM

Gostovanje Slovenskega kulturnega kluba

Že nekaj časa so si mladi, ki se zbirajo v Slovenskem kulturnem klubu zastavljali cilj, da bi navezali stike s kako slovensko mladinsko organizacijo na Koroškem. Sedaj so končno ta cilj tudi dosegli.

Komaj dobrih deset dni je minilo, odkar je gledališka skupina Slovenskega kulturnega kluba prvič predstavila pri Sv. Ivanu v Trstu svojo novo igrico, Zvezdico za očka. Se preden jo je kjerkoli ponovila pred domačo publiko, se je z njo predstavila koroškim Slovencem, in sicer v farnem domu v Selah, kamor jih je povabilo KPD Planina. Gostovanje pa je bilo povezano tudi z nadvse prijetnim in poučnim dvodnevnim izletom po Rožu in Podjuni. Vasi, kjer je še živa slovenska beseda in slovensko družbeno, politično in kulturno življenje, je članom gledališke skupine in drugim klubovcem, ki so se udeležili izleta, predstavil predsednik Mlade enotne liste Igor Roblek. Ta je skupino spremljal oba dneva, 6. in 7. januarja, ter skrbel za dober potek celotnega programa. Kot ponavadi so se Korošci izkazali po izredni gostoljubnosti, saj niso mogli naši mladi gledališčniki sploh spraviti vase vseh dobrot, ki so jih povsod čakale na mizah, poleg tega pa so bili presenečeni nad udobnostjo prenovljenega Doma v Tinjah, kjer so prenočevali.

Nastop igralske skupine v Selah je bil pravzaprav zadnja, a najbolj zahtevna točka dvodnevnega izleta. Po srečanju s člani tamkajšnje mladinske igralske skupine je bil končno na vrsti nastop. Kljub slabemu vremenu in zasneženim in težko prevoznim potem se je v dvorani zbralo kar lepo število gledalcev, med njimi tudi predsednik NSKS Nanti Olip. Ti so zelo pozorno in aktivno spremljali dogajanje na odru in dali z dolgim aplavzom zadoščenje mladim igralcem. Skratka: gostovanje je bilo zelo pozitivna izkušnja za vse in, upamo, začetek pogostjejših plodnih stikov med mladimi obeh manjšin. Njihovo drugo dejanje bo skoraj gotovo gostovanje gledališke skupine KPD Planina iz Sel pri nas, na Tržaškem.

Breda Susič

BOŽIČNI KONCERT / MOŠKI IN ŽENSKI ZBOR GRUDEN

Nabrežinski pevci v Zgoniku

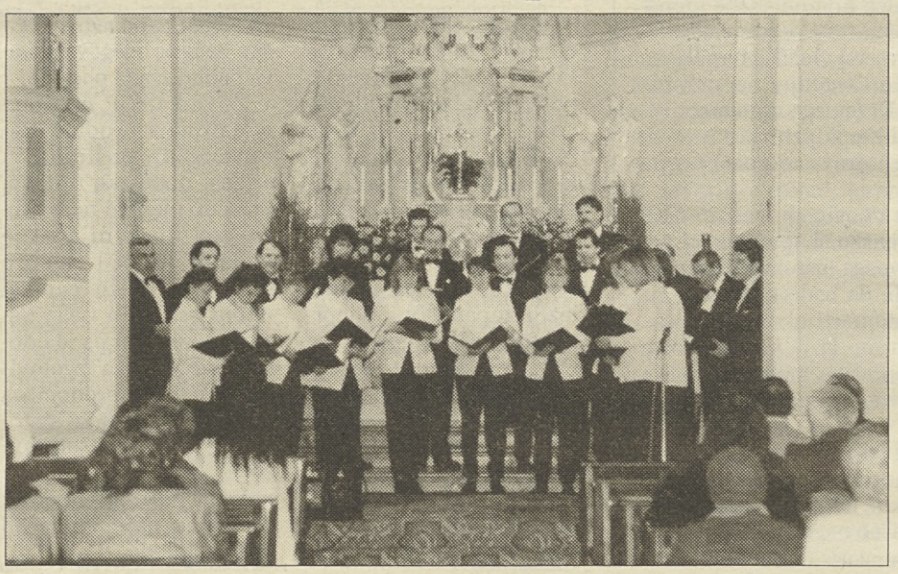

Med praznične koncerte, s katerimi smo se v nedeljo pravzaprav že poslovili od tokratnega prazničnega obdobja, sodi tudi Božični koncert v Zgoniku. V nedeljo popoldne sta namreč v zgoniški cerkvi sv. Mihaela nastopila moški in ženski pevski zbor Igor Gruden iz Nabrežine (foto KROMA). Program, kot je tudi veleval naslov prireditve, je obsegal pretežno nabožne pesmi. Nedeljski koncert v Zgoniku, kot tudi ostale tovrstne prireditve pri nas, je pri občinstvu naletel na dober odziv.

GLASBA / V PETEK POPOLDNE

Corrado Rojac bo razkril skrivnosti sodobne harmonike

V okviru tradicionalnih srečanj z glasbeniki, ki jih prireja ustanova Scuola di musica cinquantacinque, bo v petek ob 18.30 kot predavatelj-izvajalec nastopil harmonikar Corrado Rojac (foto KROMA). Na srečanju v dvorani šole v Ul. Carli 10/a bo mladi tržaški glasbenik, ki je docent harmonike na konservatoriju v Fermu, predstavil predvsem sodoben repertoar. Za informacije o srečanju se interesenti lahko obrnejo na tajništvo šole vsak dan od 17.30 do 19.30, ali pa pokličejo na telefon št. 307309.

Pogovor o Dušanu Pleničarju v DSI

V Peterlinovi dvorani v Ul. Donizetti 3 bo v soboto, 13. januarja, ob 15. uri Pogovor o Dušanu Pleničarju ob tretji obletnici smrti tega vodilnega slovenskega javnega delavca v Veliki Britaniji. Pogovor je bil načrtovan že za 15. december, a so ga prireditelji prenesli zaradi slabega vremena.

Dušan Pleničar (1921-1992) je bil v mladih letih dejaven v skavtski organizaciji. Bil je urednik pri mesečniku Klic Triglava, tiskar, zadnje čase predsednik pastoralnega sveta slovenske katoliške misije v Londonu in koordinator Konference Svetovnega slovenskega kongresa za Veliko Britanijo.

Na pogovoru, ki ga bo vodil Ivo Jevnikar, bodo sodelovali rajnikovi prijatelji in sodelavci iz zamejstva, osrednje Slovenije in Londona, pisno pa tudi iz ZDA in Avstralije.

NA KONTOVELU

Obletnica smrti Grmeka

Prejšnji četrtek popoldne je bila v kontovelski cerkvi maša za pokojnega župnika Albina Grmeka, ki je prav na ta dan pred štirimi leti zapustil za vedno svoje farane. Mašo je vodil mons. Franc Vončina, škofov vikar za Slovence v tržaški škofiji, udeležili pa so se je tudi razni slovenski duhovniki in prijatelji pokojnika.

Med mašo se je v imenu Kontovelcev in na kratko orisal življenje in delo pokojnika, domačin dr. Drago Štoka. Nato so se vsi duhovniki in verniki podali na domače pokopališče, kjer je bila blagoslovitev nagrobnega spomenika pokojnemu župniku.

foto in besedilo M. Magajna

V STOLNICI SV. JUSTA

Božični koncert kulturno doživetje

Bogat glasbeno recitacijski spored

Med vsemi božičnimi koncerti, ki se pri nas vrstijo v mestu in po vaseh od polovice decembra tja do srede januarja, še vedno izstopa po svoji tradiciji in simboliki Božični koncert, ki ga v stolnici sv. Justa vsako leto prireja Zveza cerkvenih pevskih zborov iz Trsta.

Letošnji koncert, štiriintrideseti po vrsti, je bil v nedeljo, 7. januarja popoldne in se je po zamisli razlikoval od vseh prejšnjih. Pričel se je sicer z običajno predstavitvijo prireditve, ki jo je prebrala Marjanka Ban, sledila je priložnostna božična misel, ki jo je podal Svetko Gregorič (župnik v Hrenovicah pri Postojni, kjer je ZCPZ že gostovala s svojim božičnim koncertom), nato pa se je pred številnim občinstvom, ki je popolnoma napolnilo veliko tržaško stolnico, razpletla enotna glasbena -recitacijska predstava. Oblikovali so jo Združeni tržaški mešani zbor pod vodstvom Alenksandre Pertot in ob orgelski spremljavi Beatrice Zonte, mala pevka Martina Malalan, ki je kot angelček s svečo v roki pela solistične melodije, recitatorka Tamara Stanese, ki je kot drugi angel iz različnih pozicij v cerkvi s poezijami povezovala glasbeni program, in Matejka Peterlin Maver, ki je poskrbela za režijo. Razplet programa je spremljala tudi premišljena razsvetljava: koncert se je pričel s petjem Svete noči v zatemnjenem prostoru in s pevci, ki so s prižgano svečo v roki prišli iz ozadja apside; nato pa so se postopoma prižgale luči v stolnici in spremljale božično pripoved v besedi in glasbi.

V recitacijskem delu so se zvrstile poezije Gustava Strniša, Antona Vodnika, Stanka Janežiča, Brune Pertot in Karla Široka, v glasbenem pa skladbe Ubalda Vrabca, Zorka Hareja, Leopolda Cvetka, Hugolina Sattnerja, Franceta Gačnika, Aleksandra Vodopivca, Vinka Vodopivca, Viktorja Fabjana, Johannesa Brahmsa in Frana Venturinija, torej predvsem stvaritve domačih avtorjev.

Vsako leto poskrbi ZCPZ za ponovitev pripravljenega koncerta. Letos ga je ponudila Župniji sv. Danijela v Dornbeku, ki je pobudo sprejela v počasdtitev 700-letnice tamkajšnje duhovnije, in Slovenskemu kulturnemu društvu »Jadro« v Ronkah. V Dornberku bo koncert v nedeljo, 14. januarja, ob 17. uri, v Ronkah pa naslednjo nedeljo, 21. januarja, ob 15.30 v cerkvi sv. Lovrenca.

OBČINSKI MUZEJI / POZITIVEN OBRAČUN ZA '95

Veliko zanimanje za razstave

Lani si je posamezne pobude ogledalo okrog 230 tisoč oseb

Tržaški muzeji začenjajo leto '96 z nadvse pozitivnimi obračuni, saj si je razne razstave in spremne pobude v letu '95 ogledalo okrog 230 tisoč oseb, kar je kar 300 odstotkov več kot v letu '94. Te za tržaške občinske muzeje nadvse razveseljive rezultate je podal ravnatelj Adriano Dugulin, ko se v občinski galeriji na Trgu Unità zaključuje razstava o starih kovancih.

Najprej nekaj podatkov o tej razstavi, ki bo odprta še do nedelje, 14. januarja, in sicer vsak dan od 10. do 13 ure in od 16.30 do 19.30. Poudarek je na 13. stoletju v Trstu in na takratnih kovancih, razstavo je pripravil občinski muzej za zgodovino in umetnost v sodelovanju s tržaškim numizmatičnim krožkom, pokrovitelja pa sta zavarovalnica Assicurazioni Generali in deželna uprava FJK. Razstavljene kovance in drugo gradivo si je doslej odledalo 10 tisoč oseb, v zadnjih dneh odprtja pa sta predvideni tudi konferenci s predhodnim vodenim ogledom razstave. Jutri ob 17.30 bo Luisa Crusvar govorila o tržaških zlatarjih v Trstu 13. stoletja, v soboto popoldne pa Maria Laura Iona o 13. stoletju v Trstu z ozirom na odnos med intuicijo in dokumenti. Voden obisk razstave bo tudi v nedeljo dopoldne ob 11. uri.

Skoraj še bolj kot nad številčnim uspehom posameznih pobud pa je bil direktor tržaških muzejev Adriano Dugulin zadovoljen, ker so tržaški občani in tuji gostje začeli upoštevati trud in prizadevanja kulturnih institucij. V skupno, zelo visoko število 230 tisoč »uporabnikov« raznih pobud pa je Dugulin vključil obiskovalce didaktičnih ur raznih muzejev, udeležence vseh konferenc in prireditev, tudi gledališke v Rižarni, in pa obiskovalce rednih in posebnih razstav, ki so jih postavili v prostorih občinskih muzejev ali pa drugje. Vsekakor pa je treba občinskim muzejem priznati, da zadnje čase prirejajo veliko več najrazličnejših pobud, kar seveda privablja širok krog obiskovalcev.

VČERAJ-DANES

Danes, SREDA, 10. januarja 1996

VILJEM

Sonce vzide ob 7.44 in zatone ob 16.41 - Dolžina dneva 8.57 - Luna vzide ob 21.34 in zatone ob 9.45.

Jutri, ČETRTEK, 11. januarja 1996

PAVLIN

VREME VČERAJ OB 12. URI: temperatura zraka 9 stopinj, zračni tlak 1015 mb narašča, veter vzhodnik 6,8 km na uro, vlaga 82-odstotna, nebo oblačno, morje mirno, temperatura morja 10,8 stopinje.

SLOVENSKO STALNO GLEDALIŠČE

Josip Tavčar

PEKEL JE VENDAR PEKEL

Režija: MARKO SOSIČ

PREMIERA

V petek 12. t. m., ob 20.30 - ABONMA RED A

ROJSTVA IN SMRTI

RODILI SO SE: Giovanni Zacchigna, Filiberto Beltrame, Rosario Roccatagliata, Giovanni Centis, Lorenzo Bugliano, Alessia Minca.

UMRLI SO: 76-letni Giuseppe Soncino, 96-letna Ines Sepich, 82-letni Gino Frasca, 86-letna Antonia Attila, 24-letni Nicola Noviello, 92-letna Ludmilla Gustincich, 76-letni Ferruccio Perco, 60-letna Daniela Mahne, 84-letni Guido Ghidini, 67-letna Anna Cibiz, 90-letna Ernesta Miloch, 76-letna Vittoria Ferluga, 91-letna Caterina Pasqualis, 77-letni Giuseppe Roarzi, 86-letna Valeria Metlika, 93-letna Giuseppina Cociancih, 71-letni Duilio Scrobogna, 92-letni Libero Concini, 86-letna Giuseppina Suran, 74-letna Maria Marsetti, 79-letni Josip Lazaric.

LEKARNE

Od PONEDELJKA, 8., do NEDELJE, 13. januarja 1996

Normalen urnik lekarn od 8.30 do 13.00 in od 16.00 do 19.30

Lekarne odprte od 13.00 do 16.00

Trg Giotti 1 (tel. 635264), Ul. Belpoggio 4 (tel. 306283), Žavlje - Ul. Flavia 89 (tel. 232253).

FERNETICI (tel. 416212) - samo po telefonu za nujne primere.

Lekarne odprte od 19.30 do 20.30

Trg Giotti 1, Ul. Belpoggio 4, Istrska ulica 33, Žavlje - Ul. Flavia 89.

FERNETICI (tel. 416212) - samo po telefonu za nujne primere.

NOČNA SLUŽBA

Lekarna odprta od 20.30 do 8.30

Istrska ulica 33 (tel. 638454).

Za dostavljanje zdravil na dom tel. 350505 - TELEVITA

Urad za informacije KZE-USL - tel. 573012.

Urad za informacije KZE deluje od ponedeljka do petka od 8. do 13. ure. - tel. 573012.

Zdravstvena dežurna služba

Nočna služba od 20. do 8. ure, tel. 118, predpraznična od 14. do 20. ure in praznična od 8. do 20. ure.

Hitra pomoč tel. 118.

Telefonska centrala KZE-USL: 399-1111.

KINO

ARISTON - 17.00 in 21.00 »Underground«, r. Emir Kusturica.

EXCELSIOR - 16.00, 18.00, 20.00, 22.00 »I soliti sospetti«, r. Bryan Singer.

EXCELSIOR AZZURRA - 20.00, 22.00 »Guantanamera«, r. Juan Carlos Tabio.

AMBASCIATORI - 17.00, 18.45, 20.30, 22.15, »Ace Ventura - Missione Africa«, i. Jim Carrey.

NAZIONALE 1 - 16.15, 18.15, 20.15, 22.15, »Viaggi di nozze«, r.-i. Carlo Verdone, i. Veronica Pivetti.

NAZIONALE 2 - 16.00, 18.00, 20.05, 22.00 »Seven«, i. Brad Pitt, Morgan Freeman.

NAZIONALE 3 - 16.00, 18.50, 21.45 »Braveheart - Cuore impavido«, i. Mel Gibson, Sophie, Marceau.

NAZIONALE 4 - 16.30, 18.20, 20.15, 22.15, »Casper«, r. Steven Spielberg.

MIGNON - 16.00 - 22.00 »Tutto Anal«, porn., prepovedan mladini pod 18. letom.

Sonja in David

se zahvaljujeta vsem sorodnikom, prijateljem in znancem, ki so bili prisotni na otvoritvi

Bara Rosandra v Boljuncu

CAPITOL - 16.30, 18.20, 20.10, 22.10 »Vacanze di Natale '95«, i. Christian De Sica, Massimo Boldi, Luke Perry.

ALCIONE - 16.00, 18.00, 20.00, 22.00 »Smoke«, r. Wayne Wang in Paul Auster, i. William Hurt, Harvey Keitel.

LUMIERE - 18.00, 20.00, 22.15 »La pazzia di Re Giorgio«.

PRIREDITVE

GODBENO DRUŠTVO Viktor Parma iz Trebč prireja v nedeljo, 14. t.m., ob 17. uri novoletni koncert v Prosvetnem domu na Opčinah.

MLADINSKI DOM BOLJUNEC priredi BOŽIČNI KONCERT v soboto, 13. t. m., ob 20. uri v domači cerkvi. Spored: ženski cerkveni pevski zbor Boljunec s tamburaši KD F. Prešeren, cerkveni pevski zbor italijanskih vernikov iz Boljunca, otroški pevski zbor O.Š. F. Venturini, cerkveni pevski zbor iz Repentabra, božična misel prof. Nada Pertot, nagrajevanje božičnega ex tempore.

OBVESTILA

UČENCI IN UČITELJICE c.o.š. Pinko Tomažič v Trebčah se toplo zahvaljujemo vsem, ki so sodelovali pri naših pobudah in se opraščamo tistim vaščanom, ki jih nismo uspeli obiskati ob koledovanju. Vsem kličemo srečno novo leto in nasvidenje ob pustnem času.

TEČAJI LESOREZA za začetnike so na voljo. Za informacije poklicati v večernih urah št. 040/571173 in od 9. do 12. ure št. 226879.

IZLETI

ŠKD CEROVLJE - MAVHINJE prireja v nedeljo, 21. t.m., smučarski izlet na Monte Elmo - San Candido. Informacije in vpisovanje tel. 299798 od 17. do 20. ure.

SK DEVIN organizira v nedeljo, 14. t.m. smučarski izlet na Trbiž z možnostjo tečaja. Urnik odhoda, vpisovanje in informacije Bruno 220236 ali Franc 200782 ob večernih urah.

ČESTITKE

Danes slavi rojstni dan ERIK BANDI iz Prebenega. Naj bo vedno priden, nasmejan in srečen mu želimo teta Vesna in vsa družina.

LUČKU BERCE ob okroglem življenskem jubileju želijo vse najboljše prijatelji iz Ricmanj.

Čeprav z zamudo toda toliko bolj iz srca čestitamo KRISTINI KOVAČIČ vsi s Podlonjerja.

MALI OGLASI

tel. 040-361888

NA OPČINAH oddam v najem stanovanje primerno za pisarniške prostore v Ul. Alpini. Za informacije tel. na št. 213564 od 8. do 9. in od 18. do 20. ure - Milič.

IŠČETE POMOČ v gospodinjstvu v Gorici ali okolici? Pisati na Publiest, ul. Valdirivo 36/I., 34132 Trst pod geslo "39-letna".

IŠČEM elo v gospodinjstvu v Trstu ali okolici. Tel. 0038667-89311.

IŠČEMO part -time gospo, ki obvlada slovenščino, italijanščino, hrvaščino in angleščino za pomč v uradu. Tel. na št. 0336/526518 ob delavnikih.

IZGUBIL se je v bližini Opčin belo/rjavi angleški setter, samec srednje velikosti. Tel. št. 314075 - nagrada.d

ŽELO rada bi se zaposlila kot prodajalka v katerikoli stroki. Urnik po dogovoru. Tel. št. 828251.

PRODAM domač krompir. Tel. 200882 ob uri obedov.

PRODAM hišo, 110 kv.m z dvoriščem v Boljuncu, staro 24 let. Tel. št. 228390.

PRODAM hišo v gradnji - tretja faza z zemljiščem v Križu pri Sežani. Tel. na št. 040/228597.

IZGUBIL se je v bližini Opčin belo/rjavi angleški setter, samec srednje velikosti. Tel. na št. 040/413075 - nagrada.

PIVNICA III. Generazione v Boljuncu bo zaprta zaradi dopusta do 24. t. m.

MALI OGLASI IN RAZNA OBVESTILA ZA OBJAVO NASLEDNJI DAN
se sprejemajo
od 8.30 do 12.30
od *ponedeljka* do *petka*
OB SOBOTAH IN PRAZNIKIH ZAPRTO
PUBLIEST - Ul. Valdirivo 36 - I. nad.
Tel. 361888 - Fax 768697

OSMICO ima v Borštu Danilo Glavina.

OSMICO ima v Zgoniku št. 71 Mario Milič.

PAHOR Mario je odprl osmico v Jamljah. Toči belo in črno ter nudi domač prigrizek.

TOPLO se zahvaljujemo dolinski občinski upravi za lepo nedeljsko novoletno družabnost. Občani.

PRISPEVKI

V spomin na posl. Albina Skerka darujeta Ida in Drago Purič 50.000 lir za DPZ Vesna.

V spomin na pok. Regino Fabjan darujejo Milena, majda, Livio, Boris B. in Boris G. 50.000 lir za MoPZ Vesna.

V spomin na dragega očeta Melhiora (Milčeta), ki bi 2.1.96 praznoval 100. rojstni dan in ob 20. obletnici njegove smrti (16.1.) daruje hči Angela 50.000 lir za Kulturni dom v Lonjerju in 50.000 lir za cerkev sv. Trojice na Katinari.

Namesto cvetja na grob soseda Darka Čok daruje Marija Križmančič 50.000 lir za gradnjo Kulturnega doma v Lonjerju.

V spomin na pok. prijatelja Fausta daruje Slavko Briščik 50.000 lir za Dom Briščiki.

V spomin na Darka Čoka darujeta družini Žerjul in Žerjal 100.000 lir za gradnjo Kulturnega doma v Lonjerju.

V spomin na Franca Bizjaka darujeta družini Žerjul in Žerjal 50.000 lir za gradnjo Kulturnega doma v Lonjerju.

V spomin na Darka Čoka darujeta Amelija in Srečko Glavina 50.000 lir za gradnjo Kulturnega doma v Lonjerju.

V spomin na Darka Čoka in Silvana Maverja darujeta Lidija in Bianca Čok 30.000 lir za gradnjo Kulturnega doma v Lonjerju.

DAROVE in PRISPEVKE

za objavo v časopisu sprejemajo v tajništvu Uredništva PD (tel. 7796600) in preko poverjenikov posameznih društev in ustanov.

Prispevke sprejema tudi urad KRUT - Trst - Ul. Cicerone 8 (pritličje) tel. 360072, s sledečim urnikom: 9.00-13.00 in 14.00-17.00 od ponedeljka do petka.

†

Mirno je zaspala

Ana Cibiz

(ANICA)

Od nje se bomo poslovili jutri, 11. t.m., ob 12.30 v proseški cerkvi, kjer bo pokojnica ležala od 11.30 do 12.30.

Žalostno vest sporočajo: brat Pepi z Almo, snaha Savica, nečaki Alfredo, Guido in Erika z družinami ter ostalo sorodstvo

Žalovanju se pridružujeta sestrični Marjetica in Vera

Prosek, 10. januarja 1996

Ob smrti drage sestre Ane Cibiz izreka bratu Josipu in vsem svojcem iskreno sožalje

Godbeno društvo V. Parma - Trebče

†

Prerano nas je zapustila naša draga žena, mama in sestra

Silvana Scabar por. Della Schiava

Pogreb bo jutri, 11. t.m., ob 11.30 iz mrtvašnice glavne bolnišnice na sesljansko pokopališče.

Žalostno vest sporočajo mož, sinova, brat in sestra z družinami

Sesljan, Križ, Trst, 10. januarja 1996

†

Tiho je zaspala naša draga

Marija Gherlani vd. Gruden

Pogreb bo danes, 10. januarja, ob 14. uri iz hiše žalosti v šempolajsko cerkev.

Žalostno vest sporočajo sinova Janko in Stojan z družinama, snaha Sonja, sestra Ivanka z možem, vnuki ter ostali sorodniki

Šempolaj, Praprot, Salež, 10.1.1996

Ob smrti drage none Marije Gherlani vd. Gruden izreka iskreno sožalje odbornici Tamari in svojcem SKD Vigred

Ob težki izgubi drage mame Marice izreka iskreno sožalje sekcija DSL J. Pegan iz Zgonika Neviji, Jošku in ostalim sorodnikom

Ob težki izgubi drage mame izrekata Zdravku in družini iskreno sožalje planinska odseka SK Devin in SZ Sloga

SPREJEM OSMRTNIC

od ponedeljka do petka od 8.30 do 15. ure
PUBLIEST - Trst Ul. Valdirivo 36
tel. 040-361888 - fax 040 - 768697

ob sobotah, nedeljah in praznikih
redakcija Primorskega dnevnika
Ul. Montecchi 6. - tel. 040-7796600

NOVICE

Umaknili predlog sklepa o prodaji nepremičnin

S prodajo nepremičnin, ki jih pokrajinska uprava ne uporablja in ki so v glavnem samo v breme, zaenkrat ne bo nič. Na seji pokrajinskega sveta v ponedeljek zvečer je predsednica Marcolinijeva predlog sklepa umaknila. Seznam obsega sedem nepremičnin, ki bi jih pokrajina rada prodala. V glavnem gre za nepremičnine v Gorici, razen nekdanje vojašnice v Gradežu. Tako naj bi odprodali padiljon A nekdanje psihiatrične bolnišnice, del stavbe v kateri je nameščena Kvestura, zemljišče zavoda IPAPI ter nekaj stanovanjskih zgradb v katerih živijo sedanji in nekdanji pokrajinski uslužbenci. Zadevo bodo ponovno preučili v pristojni komisiji.

Jutri koncert kitarista Emanuela Segreja

Gorisko glasbeno društvo Rodolfo Lipizer prireja jutri, 11. t.m. ob 20.30, koncert kitarista Emanuela Segreja. Izvajal bo skladbe D. Scarlattija, N. Paganinija, M. Giulianija, M. de Falle, M. Ravela in I. Albeniza. Koncert bo v dvorani L. Fogar. Proste in abonmajske vstopnice so na razpolago v turističnem uradu Appiani.

Predstavili bodo knjigo G. Devetaka o marketingu

V konferenčni dvorani Palace hotela bo v petek, 12. t.m. ob 18. uri predstavitev drugega natisa knjige prof. Gabrijela Devetaka Marketinška zasnova podjetja (Marketing, razvoj, inovacije, industrijska lastnina, mednarodno sodelovanje, motiviranje in stimuliranje). Srečanja se bodo poleg avtorja, udeležili tudi predstavniki sponzorjev, spregovoril bo prof. Joško Savli. Vabilo na srečanje velja predvsem slovenskim gospodarstvenikom z obeh strani meje.

Razstava o taborišču Wagna bo odprta samo še do 14. t.m.

Še nekaj dni časa je za ogled fotografske in dokumentarne razstave o beguncih v taborišču Wagna pri Lipnici na Štajerskem. Razstava je postavljena v Redipugli in je odprta za ogled vsak dan od 9. di 11.45 in od 14. do 16.45, pripravili pa so jo sodelavci Javnega večnamenskega kulturnega centra v Ronkah. V Wagni so bili med leti 1915 - 1918 poleg ljudi z Laškega, iz krajev, ki so se znašli na prvi bojni črti, tudi številni interniranci iz krajev na ožjem Goriškem. Razstava bo odprta še do nedelje, 14. t.m.

V Rupi bo danes pogreb Pepce Pavletič

Danes popoldne bodo v Rupi pokopali Pepco Pavletič, ki bi 14. aprila dopolnila dvainosemdeset let. Našli so jo v ponedeljek mrtvo v stanovanju, kjer je živela sama. Še pred kratkim smo jo lahko srečevali na cesti, ko je, kljub spoštljivi starosti, kolesarila proti mestu ali proti domu. Mnogi Rupenci se bodo Pepce spominjali kot skrbne pomočnice v cerkvi in pri raznih cerkvenih opravilih. Pogreb bo danes ob 14. uri z obredom v rupenski cerkvi.

PODATKI / OB ZAČETKU LETA

Nekaj več prebivalcev v dveh od treh slovenskih občin na Goriškem

Porast predvsem na račun priseljevanja

V občinah Sovodnje, Doberdob, Steverjan je ob koncu lanskega leta živelo 29 prebivalcev več kakor pred letom dni. Število prebivalcev se je povečalo v Sovodnjah (za 22 oseb) in Steverjanu (za 15 oseb), sedem prebivalcev manj pa imajo v Doberdobu, kjer se je število prebivalcev znižalo s 1427 na 1420. To so podatki, ki smo jih včeraj zbrali na omenjenih županstvih. Seveda gre za nedokončne podatke, saj so še zmeraj možni manjši odkloni, predvsem kot posledica takoimenovanih prepisov iz matičnih knjig drugih občin, oziroma držav. Tako v Sovodnjah kakor v Doberdobu je bilo več smrtnih primerov kakor rojstev. V Sovodnjah se je lani rodilo 13 otrok, umrlo pa 14 občanov, v Doberdobu se je rodilo 9 otrok, umrlo pa je 14 občanov. Edinole v Steverjanu so zabeležili aktivni saldo, saj se je rodilo šest otrok, medtem ko so umrli štirje občani. V Sovodnjah se je leta 1994 rodilo 14 otrok, zabeležili so 23 smrtnijh primerov. Enajst rojstev so zabeležili v letu 1994 v Doberdobu in 17 smrtnih primerov.

Precej živahni so bili v lanskem letu migracijski tokovi: v občino Sovodnje se je priselilo 40 občanov, odselilo pa 17. Precej uravnovešeno pa je bilo gibanje v Doberdobu. Priselilo se je 31 oseb, odselilo pa 33 oseb. Dvakrat več občanov se je priselilo v Steverjan (20) kakor pa odselilo (10).

GIBANJE PREBIVALSTVA V OBČINAH SOVODNJE DOBERDOB IN ŠTEVERJAN V LETU 1995

Občina	SOVODNJE	DOBERDOB	ŠTEVERJAN
Število rojstev	13	9	6
Število smrtnih primerov	14	14	4
Število pris. oseb	40	31	20
Število ods. oseb	17	33	10
Skupno štev. preb. 31. 12. 95	**1776**	**1420**	**845**

V KULTURNEM DOMU

Bogat spored prireditev

V soboto novoletni koncert z Big Bandom iz Ljubljane

V Kulturnem domu se bo, po ciklusu afriških filmov, ki so na sporedu še danes in jutri, do konca meseca zvrstilo še deset odmevnejših glasbenih, gledaliških in drugih prireditev. V soboto 13. t.m. bo novoletni koncert Big Band orkestra iz Ljubljane, ki ga prirejata Glasbena matica in Kulturni dom. Razstavno dejavnost v letu 1996 bosta, po razstavi barvnih fotografij Flavija Mosettija, ki se zaključuje danes, odprla Walter Dusatti in Egidio Calabrese.

V petek, 19. januarja bo v Kulturnem domu gledališka predstava v okviru italijanske sezone "Il piacere dell'onestà", v ponedeljek, 22. in torek, 23. t.m. pa bo spet nastopilo Slovensko stalno gledališče z igro Pekel je vendar pekel. Tudi v sredo, 24. t.m. bo v Kulturnem domu gledališka predstava in sicer v izvedbi skupine Terzo Teatro iz Gorice.

Posebej opozarjamo na Srečanje z avtorjem, 25. t.m. Gost bo tokrat matajurski župnik Pasquale Gujon. Srečanje prirejata Kulturni dom in Zveza slovenskih kulturnih društev.

V petek 26. januarja bo v domu koncert narodno-zabavne glasbe v izvedbi Štajerskih sedem in s sodelovanjem humorista Borisa Kopitarja. Januarski spored bo sklenila gledališka predstava "La musica dei ciechi".

Nezgoda na delu: fantu težko poškodovalo roko

Težka nezgoda na delovnem mestu se je pripetila včeraj, nekaj pred 15. uro, v tovarni za izdelavo barv in lakov Celchi na Tržaški cesti. Hude telesne poškodbe z delno amputacijo desne roke je zadobil 20-letni Stefano Rosolen iz Gorice, ul. Nievo 2, ki je delal ob napravi za mešanje lakov. Ni znano, kako se je nezgoda pripetila in kako mu je desna roka zašla med mehanizme, ki so fantu zmečkali in deloma odtrgali del okončine.

Z rešilnim avtom so Rosolena prepeljali najprej v goriško splošno bolnišnico, kjer so mu nudili prvo zdravniško pomoč in ga nato napotili v bližnjo šempetrsko bolnišnico dr. Franca Derganca, kjer deluje znana in visokousposobljena ekipa za mikrokirurgijo okončin. V bolnišnici, kamor smo telefonirali nekaj pred 18. uro, so nam povedali, da je pacient že v operacijski sobi, kaj bolj določenega pa nam bodo lahko povedali šele danes zjutraj. Napoveduje se namreč dokaj zahtevna operacija in dolg postopek zdravljenja in rehabiliticaje.

Podrobnejših podatkov o vzrokih in okoliščinah nezgode žal nismo uspeli dobiti. V tem tednu je to že druga težka nezgoda na delovnem mestu na Goriškem . Včeraj smo poročali o nezgodi, ki se je pripetila v tekstilni tovarni Filatura Isonzo v Romansu, kjer se je precej težko poškodovala 30-letna Roberta Sartori iz Slovrenca. Sartorijeva je padla s skladovnice bombažnih bal in si nalomila tri rebra ter zadobila nekaj drugih poškodb.

Tatovi v šoli

Neznanci so ob koncu tedna vlomili v prostore osnovne šole in otroškega vrteca v Turjaku ter se polastili raznih aparatur v vrednosti okrog pet milijonov lir. V šoli so ukradli videoregistrator in nekaj druge opreme, v vrtcu so se polastili televizorja in videoregistratorja ter nekaterih drugih aparatur in tudi serije otroških pravljiv na kasetah. Ob "obisku" so izrabili priložnost in si privoščili tudi nekaj dobrot iz hladilnika.

Jutri sodba?

Proces proti dvanajstim upraviteljem, javnim funkcionarjem, načrtovalcem in gospodarstvenikom obtoženim različnih kaznivih dejanj v zvezi z gradnjo samopostrežne trgovine Coop in izdajo dovolilnice za odprtje trgovine se zares bliža koncu. S skoraj štiriurnim govorom odvetnika Battella so se včeraj sklenili posegi obrambe. Danes bo na izvajanja replicival javni tožilec, zatem pa bodo imeli spet možnost zagovora odvetniki. Koledar predvideva zadnji poseg jutri zjutraj, nakar se bo sodni zbor umaknil na posvet. Razsodba naj bi bila znana jutri v večernih ali nočnih urah.

PODGORA/V NEDELJO 7. T.M.

Lepa božičnica ob pesmi in recitacijah

Nastopila sta pevska zbora Podgora in Pod lipo - Uradno odprtje prenovljene cerkve

V nedeljo je bil zapodgorsko skupnost velik praznik. Uradno so otvorili obnovljeno cerkveno poslopje, na kar so verniki čakali že od oktobra lanskega leta. Priložnost je bila prijetna božičnica pod naslovom Ljudski Božič-Un semplice Natale. Večer so oblikovali recitatorji PD Podgora, domači pevski zbor pod vodstvom Mirka Spacapana ter gost, MePZ Pod lipo iz Barnasa (Speter Slovenov) z dirigentom Ninom Spehonjo.

Na večeru smo se tako srečali s slovensko ljudsko pesmijo, predvsem iz Beneške Slovenije, spoznali pa smo tudi nekatere stare slovenske božične običaje. Z besedo in melodijo so namreč sodelujoči prikazali enostnost slovenskega prostora na Goriškem ter v bližnjem zamejstvu; za vse Slovence je namreč Božič občuten praznik, ki nas vsako leto združuje ob jaslicah.

Otroška dramska skupina iz Podgore, sodelovali so tudi otroci z Oslavja ter Steverjana, je v režiji Lidije Jarc podala recital Zazvonili so božični zvonovi. Prizori se odvijajo v Beneški Sloveniji: božični večer je, doma je zbrana vsa družina; dedek pripoveduje vnukom o lepoti prvega Božiča in obuja spomine na stare običaje. Recital ter prikaz božičnega večera sta povezovala nastopajoča zbora. Ljudska pesem iz beneškega izročila je tako obogatila topli večer. Prireditev sta sklenila pevska zbora z izvedbo podutanske pesmi Te dan je usegà veselja. Številna publika je bila z večerom vidno zadovoljna; božičnica je bila prijetna, iskrena in vesela, povsem v skladu z izročilom slovbenskega božiča. (E.J.)

Z nedeljskega nastopa v Podgori - foto Bumbaca.

OBVESTILA

SPD GORICA - Smučarski odsek obvešča, da se v nedeljo, 14. t.m. nadaljuje tradicionalni tečaj smučanja na Trbižu. V avtobusu so na razpolago še štiri mesta. Prijave na sedežu društva (tel. 33029) danes, od 11. do 12. ure in jutri od 19. do 20. ure.

Na sedežu **SLOVENSKIH GORIŠKIH SKAVTOV** v Drevoredu XX. septembra 85, bo v petek, 12. januarja ob 20.30 prvo srečanje starejših članov.

IZLETI

PD RUPA-PEČ vabi člane in prijatelje na smučarski izlet v Podklošter (Arnoldstein), v nedeljo, 14. januarja. Prijave in informacije pri Tanji Kovic, tel. 882285.

MLADINSKI ODSEK KD SOVODNJE prireja 21. t.m. smučarski izlet v Bad Kleinkircheim. Rok za prijave : 19. januar. Vpisujeta Magda Tomsič (tel. 882032) v popoldanskih urah in Mauro Ferfolia (tel. 882358) med 13.30 in 14.30.

KINO

GORICA

VITTORIA Danes zaprto. Jutri ob 20.45 «Smoke«. Film v okviru ciklusa Gorica - kinema. Ozvočenje Dolby stereo.

CORSO 17.45-20.00-22.00»Viaggi di nozze«. Carlo Verdone in Veronica Pivetti.

LEKARNE

DEŽURNA LEKARNA V GORICI

OBČINSKA 1, Ul. sv. Mihaela, tel. 21074

DEŽURNA LEKARNA V TRŽIČU

S. ANTONIO, Ul. Romana 147, tel. 40497

POGREBI

Danes, ob 9.30, Michele Fusco, iz splošne bolnišnice v cerkev pri kapucinih in na glavno pokopališče; ob 12. uri Mirko Klanjšček, iz splošne bolnišnice v cerkev v Štmavru in na tamkajšnje pokopališče; ob 13.15 Luigi Goss, iz splošne bolnišnice v Mariano.

gospodarstvo in finance

RIM / PO NAPOVEDIH CONFINDUSTRIE

Italija se lahko prilagodi sporazumu iz Maastrichta

RIM - Kdor ne verjame, da lahko Italija ujame Maastricht, se moti. Optimistično zatrdilo ni prišlo iz vladne palače, temveč iz vrst Confindustrie. Njeni analitiki so objavili poročilo o gibanju makroekonomskih spremenljivk v triletju 1996-98, rožnata napoved pa sloni na domnevi, da bo stopnja inflacije še letos zdrknila na 3, 8% in da bo domači bruto proizvod to leto narasel za 2, 5%, leta 1997 za 2, 8% in leta 1998 za 2, 7%. Confindustrio sicer skrbi problem brezposelnosti. Čez dve leti bo ta še občutna, saj bo brez službe več kot dva milijona ljudi.

Analitiki menijo, da ni nevarnosti prave krize, in pogrešajo »zamujene priložnosti«, obenem pa napovedujejo, da bodo v omenjenem triletju odstranjeni dejavniki, ki so doslej pospeševali inflacijo; cene surovin se ne bodo zvišale, vrednost italijanskega denarja se bo že v kratkem ustalila pri 1.050 lir za marko (leta 1998 pa pri 1.040), a tudi navijanja posrednih davščin ne bi smelo več biti. Confindustriini izvedenci izražajo željo, naj bi bilo obnavljanje delovnih pogodb tudi v prihodnje v skladu s sporazumom iz julija 1993, nazadnje pa opozarjajo, da bo Italija zares lahko vstopila v integrirano Evropo samo pod pogojem, da se bo razmerje DBP-državni proračun znižalo na 3%, za kar da bo nujno potreben državni gospodarsko-finančni manever za polnih 47.000 milijard lir.

Z italijanskim bruto proizvodom, to je doma ustvarjenim bogastvom, se ukvarja tudi OECD. Njegovi strokovnjaki so izračunali, da se kar 43, 8% DBP povrne v državno blagajno v obliki davkov in socialnih prispevkov, ta količnik pa je za 3% višji od evropskega povprečja (41%).

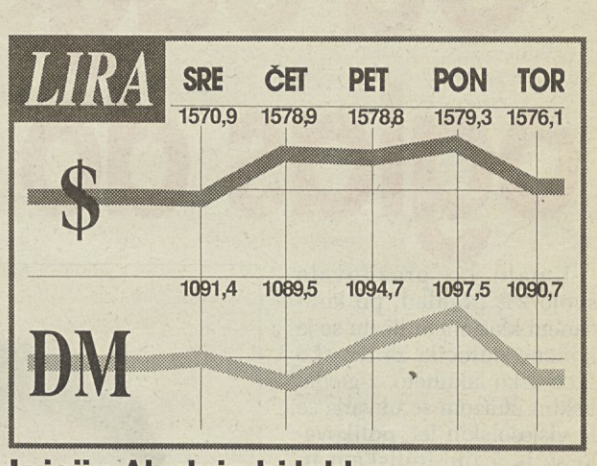

Luigija Abeteja bi lahko nasledil Giorgio Fossa

RIM - Člani odbora za malo industrijo v okviru Deželne federacije industrijcev za Furlanijo-Julijsko krajino so tako kakor že njihovi kolegi iz Piemonta, Veneta in Mark podprli kandidaturo Giorgia Fosse za naslednika predsednika Confindustrie Luigija Abeteja. To izbiro so utemeljili z velikimi sposobnostmi, ki jih je Fossa pokazal, ko je predsedoval vsedržavni organizaciji malih industrijcev in bil kot podpredsednik Confindustrie odgovoren za industrijsko problematiko.

LJUBLJANA / GRADNJA AVTOCEST

Povezava Trst-Šentilj že pred koncem stoletja

LJUBLJANA - Na štajerski avtocesti od Hoč do Arje vasi so v ponedeljek odprli drugo, levo dvopasovno predorsko cev Pletovarje. Gre za prvi dokončani predor v okviru uresničevanja nacionalnega programa izgradnje avtocest v Republiki Sloveniji. Promet bodo iz stare, desne predorske cevi postopoma preusmerili v novo, levo cev predora. Promet skozi novozgrajeni predor bi moral steči že včeraj, vendar bodo zaradi neugodnih vremenskih razmer predor predali namenu predvidoma danes.

V okviru uresničevanja programa izgradnje avtocest je na avtocestnem odseku Hoče-Arja vas, na katerem se izvajajo dela razširitve obstoječe dvopasovne avtoceste v štiripasovnico, za promet že odprt 11, 4 kilometrski štiripasovni pododsek od Hoč do Slovenske Bistrice.

Dokončana leva dvopasovna predorska cev Pletovarje je s portali vred dolga 745, 5 metra. Gradbena dela je izvajal SCT iz Ljubljane od 24. avgusta 1994. Izvajalec je z izkopi končal 24. marca 1995, z gradnjo in montažo opreme pa 22. decembra 1995 v skladu z načrtom in brez večjih tehničnih težav. V predor je vgrajenega 11.000 kubičnih metrov betona in 300.000 ton jekla. Debelina betonskega vozišča je 20 cm, širina je 7, 7 metra, v predoru pa sta tudi pločnika širine 2 x 1 meter. Pogodbena vrednost gradbenih del je 667, 5 milijona tolarjev.

Oprema predora, ki jo je izvajal konzorcij podjetij za opremo (SCT, IMP, Iskra Sistemi in PAP Telematika) vključuje razsvetljavo, sistem klic v sili, hidrantne niše in semaforje. Pogodbena vrednost opreme predora je 354, 5 milijona tolarjev.

Promet iz starega (desnega) predora iz smeri Hoč proti Arji vasi bo preusmerjen prek začasnih avtocestnih priključkov v novozgrajeni dvopasovni levi predor. Promet skozi novozgrajeni predor bo potekal dvopasovno vse do sanacije obeh starih predorov Pletovarje in Golo brdo, predvidoma do konca februarja 1997. Takoj po preusmeritvi prometa po novozgrajenem levem predoru bo izvajalec del, SCT, začel s sanacijo 20 let starega obstoječega, desnega predora Pletovarje iz smeri proti Arji vasi. Pogodbeni rok za izvedbo sanacije je 31. julij 1996.

Kot je poudaril Jože Brodnik, direktor Družbe za avtoceste v Republiki Sloveniji (DARS), bodo letos prometu predali novih 47 kilometrov avtocest, in sicer 12-kilometrski odsek **Šempeter-Selo**, 9-kilometrski odsek severno od Maribora **Pesnica-Šentilj** ter 27-kilometrov avtoceste od **Arje vasi do Hoč**. Po njegovih besedah bodo vse avtocestne odseke iz avtocestnega programa vzhod-zahod predali prometu do konca leta 1999, le nekaj zaključnih bodo prenesli v novo tisočletje.

Najtežji odsek, je nadaljeval Brodnik, bo **Vransko-Blagovica**, na katerem bodo kar štirje dvopasovni predori v skupni dolžini deset kilometrov, kar je izjemno veliko, saj so npr. v Karavankah Slovenci zgradili "le" štiri kilometre predora. Hkrati pa je tudi izrazil prepričanje, da bo domača gradbena operativa glede na svojo strokovnost in tehnično opremljenost uspela na licitacijah za večino del. Drugi večji problem pa bodo po njegovem predstavljali viadukti na območju Trojan v skupni dolžini približno štiri kilometre.

CCTT/01

CCT

CERTIFICATI DI CREDITO DEL TESORO

■ CCT so obveznice s koriščenjem 1. decembra 1995 in zapadlostjo 1. decembra 2002.

■ Obresti so izplačljive ob koncu vsakega polletja. Prvi kupon s **5,50%** bruto obrestmi bo izplačan 1. junija 1996 z izvedenimi davčnimi odbitki. Znesek naslednjih kuponov izplačljiv 1. decembra in 1. junija za vsako leto trajanja posojila, bo odvisen od bruto donosa šestmesečnih BOT glede na dražbo, ki je bila mesec pred zapadlostjo kupona, s poviškom premije 0,30 na semester.

■ Obveznice so dodeljene po proceduri, ki je namenjena bančnim ustanovam in drugim finančnim operaterjem, brez osnovne cene.

■ Dejanski čisti donos prejšnje prodaje CCT je znašal letno **9,58%**.

■ Cena, ki bo iznešena na dražbi in efektivni donos bosta objavljena v časopisju.

■ Zasebni varčevalci lahko rezervirajo obveznice pri okencih zavoda Banca d'Italia in pri bančnih zavodih do 13.30 dne **12. januarja.**

■ Obveznice CCT se koristijo s 1. decembrom; ob vplačilu (**17. januarja**) bo treba plačati poleg cene, iznešene na dražbi, tudi do tedaj dozorele obresti. Te bodo zasebniku izplačane ob prvem šestmesečnem obroku.

■ Za rezervacijo in nakup obveznic ni predvidena nikakršna provizija.

■ Obveznice so v ponudbi v svežnjih po najmanj 5 milijonov lir.

■ Podrobnejše informacije nudi vaša banka.

BCIKB BANCA DI CREDITO DI TRIESTE TRŽAŠKA KREDITNA BANKA

Sedež: tel. +39/40/67001 - Agencija Stara mitnica: tel. +39/40/636311 Agencija Rojan: tel. +39/40/411611 Agencija Domjo: tel. +39/40/831131

9. JANUAR 1996	v LIRAH	
valuta	nakupni	prodajni
ameriški dolar	1550,00	1597,00
nemška marka	1079,00	1112,00
francoski frank	314,00	324,00
holandski gulden	961,00	991,00
belgijski frank	52,10	54,20
funt šterling	2404,00	2477,00
irski šterling	2478,00	2554,00
danska krona	278,00	287,00
grška drahma	6,50	6,90
kanadski dolar	1137,00	1171,00
japonski jen	14,70	15,30
švicarski frank	1330,00	1371,00
avstrijski šiling	153,00	157,70
norveška krona	244,00	251,00
švedska krona	234,00	242,00
portugalski escudo	10,30	10,70
španska pezeta	12,70	13,40
avstralski dolar	1155,00	1190,00
madžarski florint	11,00	14,00
slovenski tolar	11,70	12,50
hrvaška kuna	265,00	290,00

KMEČKA BANKA - GORICA

9. JANUAR 1996	v LIRAH	
valuta	nakupni	prodajni
ameriški dolar	1546,00	1591,00
nemška marka	1082,00	1107,00
francoski frank	313,00	323,00
holandski gulden	959,00	984,00
belgijski frank	52,20	54,00
funt šterling	2397,00	2477,00
irski šterling	2472,00	2567,00
danska krona	278,00	288,00
grška drahma	6,50	7,10
kanadski dolar	1134,00	1169,00
švicarski frank	1334,00	1362,00
avstrijski šiling	152,70	157,20
slovenski tolar	11,50	12,40

MILANSKI DEVIZNI TRG

9. JANUAR 1996	v LIRAH		
valuta	nakupni	srednji	prodajni
ameriški dolar	—	1576,110	—
ECU	—	2026,880	—
nemška marka	—	1090,740	—
francoski frank	—	318,370	—
funt šterling	—	2441,390	—
holandski gulden	—	973,810	—
belgijski frank	—	53,059	—
španska pezeta	—	12,979	—
danska krona	—	282,080	—
irski funt	—	2517,990	—
grška drahma	—	6,674	—
portugalski escudo	—	10,520	—
kanadski dolar	—	1156,350	—
japonski jen	—	14,975	—
švicarski frank	—	1348,720	—
avstrijski šiling	—	155,050	—
norveška krona	—	247,870	—
švedska krona	—	238,230	—
finska marka	—	360,670	—
avstralski dolar	—	1172,150	—

FRANKFURTSKI DEVIZNI TRG

8. JANUAR 1995	v DEM		
valuta	nakupni	srednji	prodajni
ameriški dolar	1.4355	1.4395	1.4435
funt šterling	2.2255	2.2325	2.2395
irski funt	2.298	2.305	2.312
kanadski dolar	1.0538	1.0578	1.0618
nizozemski gulden	89.198	89.308	89.418
švicarski frank	123.76	123.86	123.96
belgijski frank	4.8558	4.8658	4.8758
francoski frank	29.113	29.173	29.233
danska krona	25.797	25.857	25.917
norveška krona	22.61	22.67	22.73
švedska krona	21.67	21.73	21.79
italijanska lira	0.9074	0.9114	0.9154
avstrijski šiling	14.196	14.216	14.236
španska peseta	1.1851	1.1891	1.1931
portugalski escudo	0.9593	0.9623	0.9653
japonski jen	1.3639	1.3654	1.36698
finska marka	32.95	33.03	33.11

SARA BALDE / NAGRAJENKA IZ SEVERJEVEGA SKLADA

Od odgovora na oglas do nagrade

Kmalu bo praznovala svojo 21. pomlad, po končanem klasičnem liceju se je končno odločila za tržaško filozofsko fakulteto, z gledališkim izrazom se ukvarja še iz višješolskih let, odlikovala se je v ljubiteljskem in stopila tudi na oder poklicnega gledališča, za svoj dosedanji trud pa je pravkar prejela Severjevo nagrado: pozornost tako namenjamo Sari Baldè **(foto KROMA)**, dolgoletni članici dramske skupine, ki deluje v okviru openskega SKD Tabor, in pa sodelavki še drugih gledaliških pobud. Preteklega decembra je bila deležna najuglednejšega priznanja, kar jih lahko prejme ljubiteljski gledališčnik: nagrada iz Severjevega sklada velja namreč za slovenskega »oskarja« na področju nepoklicnega gledališča.

Prva radovednost - odkod tako veliko nagnjenje do dramske umetnosti oziroma zanimanje zanjo?

»Z gledališčem sem se začela ukvarjati zelo slučajno: v letih klasičnega liceja sem si pač zaželela izvenšolske dejavnosti in izbrala gledališko. Odgovorila sem na oglas openskega društva, ki je mlade vabilo v dramsko skupino: po spoznavnem pogovoru z Nori Jerič pa sem se z ostalimi lotila dela. Že tedaj je dejavnost vodila režiserka Edita Frančeškin, postavljali pa smo igro Ni lahko biti pes.

Tako se je začela moja pot v gledališče; sproti sem dodajala še druge izkušnje, pristopila sem k skupini Slovenskega kulturnega kluba in delala pod mentorstvom Lučke Susič, nato sem začela sodelovati še z Radijskim odrom, za nekaj mesecev sem se oglašala v radijski oddaji Mladi val, s sošolci pa smo tudi ustanovili dramsko skupino in se predstavili na t.i. Paliu, tekmovanju za tržaške višje šole. Zaigrali smo prvo dejanje Wildovega dela Važno je imenovati se Ernest, pri čemer sem prejela priznanje za najboljšo žensko vlogo. Sledila sem predavanjem prvega leta gledališke šole, ki jo je priredilo SSG, in kmalu zatem je prišla tudi prva ponudba za sodelovanje v »poklicni« predstavi. Februarja lani sem doživela premiero z nastopom v Bolhah v operi, ki jih je režiral Boris Kobal.

Mislim, da je bil prvi stik s poklicnim gledališčem zelo prijeten, začela sem namreč z živahno otroško predstavo. Sodelovanje s SSG se je nadaljevalo še v letošnji sezoni, ko sem odigrala vlogo ene izmed žensk v zboru Sedmerice proti Tebam. Tokrat je šlo za posebno izkušnjo, ne le zato, ker je bilo dramsko delo čisto drugačnega značaja: sodelovanje z igralci SSG mi je pomenilo pravo šolanje, pri čemer mi je še posebej stala ob strani Mira Sardoč s svojimi dragocenimi nasveti.«

Pred letom dni je bila tudi premiera Queneaujevih Vaj v slogu, ki so ti pravzaprav prinesle Severjevo nagrado. Kako si doživela to visoko odlikovanje?

»Posebno je bilo že to, da smo se tisto decembrsko nedeljo v Skofjo Loko odpravili vsi člani openske dramske skupine, kot je pač tudi za nas običajno. Nihče pa si ni pričakoval tolikšne slovesnosti, tako da je ob prvem stiku z zbranim in izbranim občinstvom zavladalo pravo začudenje: pred nami je bila vsa slovenska igralska »smetana«, imeli pa smo priložnost, da jo doživimo v živo. Pri nagrajevanju je bilo vse zelo uradno, ko pa so poklicali moje ime, so naši vstali in s ploskanjem in »navijanjem« pretrgali slovesno resnost dogajanja. Po priložnostni predstavi smo skupaj sproščeno šli na slavnostno zakusko in s svojo značajsko radoživostjo Primorcev pač uspeli odčarati ta nadvse resnoben trenutek!«

Kako si ti zamišljaš utemeljitev, s katero ti je odbor Severjevega sklada podelil nagrado?

»Vaje v slogu, ki smo jih postavili s skupino SKD Tabor, obsegajo izbor 25 različic od skupnih skoraj sto, ki jih je predvidel avtor. Vsak od nas je tako odigral po tri različne vloge. Tako sem jaz bila najprej energična žena nekoliko »copatastega« moža, nato črnska nabiralka bombaža in še ena izmed turistov v angleški jezikovni različici.

Uradna utemeljitev Severjeve nagrade je podelitev zaradi nastopa v Vajah v slogu: sicer je v tem delu težko izkušciti eno samo, glavno vlogo, saj je Queneaujevo delo izredno skupinskega značaja. Verjetno sem nagrado prejela še za kak prejšnji nastop, morda me je tisti, ki je predlagal moje ime, že kje videl igrati...«

Kakšna vloga bi se ti najbolj prilegala na odrskih deskah?

»Vsekakor zelo energična, živahna, najrajši komedijska: zelo težko bi mi bilo igrati, denimo, grško tragedijo, čeprav je to pomembna izkušnja in nedvomno vsaj delni cilj vsakega igralca! Vloga mojih sanj pa je tista, ki jo je Polona Vetrih odigrala ob Kobalu v kabaretu Ime mu bo Just. Zdi se mi, da ponuja odlično možnost za najpopolnejši gledališki izraz, ne le besedni, tudi pevski in plesni.«

Ker sva že pri poklicnem gledališču: v čem je razlika med ljubiteljskim in »pravim« odrom?

»Bistvena razlika, ki ti najprej pade v oči, če prihajaš iz društvene dramske skupine, je v organiziranosti dela. V poklicnem gledališču imaš za seboj ekipo ljudi, ki poskrbijo za vse, kar potrebuješ za nastop. Ti le pravočasno prideš na predstavo, odigraš in greš: vse ostalo ni tvoja skrb.

Pri skupini, kakršna je naša, pa se priprava za nastop začenja pri dogovoru za zbirališče, nato treba vso opremo pripraviti za prevoz, jo na licu mesta postaviti, pripraviti se na nastop, po možnosti našminkati tudi vse fante, seveda odigrati predstavo, vsega pa še ni konec, ker moraš oder spet pospraviti, opremo ponovno natlačiti v avto ali kombi, šele nato se lahko v prijetni družbi zadržiš na zakuski. Pri vsem tem delaš z zavestjo, da za opravljeno ne bo plačila in si ga niti ne čakaš: delaš res z veliko ljubeznijo, zato da si s prijatelji, da spoznaš nove ljudi, skupaj zapoješ... Poklicno gledališče je sicer »udobnejše«, prepusti pa te veliko več samemu sebi in zahteva določeno odrsko disciplino - je pač služba!«

Kako boš oziroma bi nadaljevala svojo pot?

»Bi vsekakor nadaljevala z igranjem: na poklicni ravni samo pod pogojem, da si predhodno pridobim primerno akademsko izobrazbo. Poleg želja pa so tudi stvarni načrti, med katerimi je prav gotovo nadaljevanje dela z opensko skupino. Že prihodnji teden začnemo z novo predstavo, Hrup za odrom. Z novim letom začenjam tudi vodenje otroške skupine, ki deluje pod okriljem Amaterskega odra Jaka Štoka. Poleg tega pa so študijske obveznosti na tržaški univerzi.«

In še sklepna misel: kakšna je po tvojem mnenju bodočnost gledališča v našem prostoru?

»Naše gledališče potrebuje ponoven razcvet: prav gotovo bi imelo več možnosti, če bi se oziralo na to, kar se dogaja med mladimi in po naših kulturnih društvih. Gledališče namreč ne obstaja samo v SSG, živi tudi na amaterskih odrih, v dramskih odsekih številnih društev, celo po šolah. SSG naj bi kot poklicna ustanova imelo nalogo, da boljše in obetavnejše elemente zbere, jih primerno vzgoji in jim ponudi možnost, da se izkažejo. Na ta način bi bilo morda vsebinsko bogatejše tudi naše poklicno gledališče.

Damiana Ota

TRST / KONCERTNO DRUŠTVO

Beethoven v izvedbi Tria di Milano

Gre za prvi koncert tridelnega niza

Kdo ne pozna Beethovnovega portreta, njegovega mračnega pogleda, njegovih bujnih las - tak je zasijal njegov obraz nad nami, ko je v ponedeljek Trio di Milano v tržaškem gledališču Rossetti izvedel njegov Geister Trio op. 70 št. 1 v D-duru.

Društvo prijateljev glasbe iz Trsta je pač letos Ludwigu van Beethovnu v svoji koncertni sezoni posvetilo izvedbo celotnega opusa za klavirski trio. V ponedeljek, 8. januarja smo poslušali prvi koncert z deli nemškega mojstra, kakršna so omenjeni Geister Trio, pa še trio v G-duru op. 1 št. 2 in 14 variacij op. 44 v es-duru na originalno temo.

Komorna skupina, ki spada med najboljše tovrstne skupine širom po svetu, je koncert pričela s Triom v G-duru op. 1 št. 2- Beethovnovim mladostnim delom, ki spominja še na Haydna in ohranja tipično galantni prizvok dunajskega klasicizma. Trio di Milano je umetnino oblikoval s poudarkom na novostih, ki Beethovnu kar uhajajo izpod peresa in matrico 18. stoletja stalno prevevajo z vihravostjo nemirnega, novega duha. Skupina, ki jo sestavljajo violinistka Marjana Sirbu, čelist Rocco Fillippini in pianist Bruno Canino, je takoj dokazala, kako uglajeno zna podajati glasbeno misel, vendar si kljub temu ne dovoljuje dopadljivosti. Interpetacija Tria sloni pač na koncertualnosti. Če je začetni Trio še daleč od običajne Beethovnove dialektike in napetosti med temama, se "novo zarjo" občuti predvsem v številnih dinamičnih kontrastih, ki so jih nastopajoči krepko poudarili.

Sicer je bil v tem zgodnjem delu v ospredju pianist, kakor tudi itak nosi sama pisava te umetnine; kljub temu je v razlikah izraznega značaja vendarle dokazal med vsemi tremi nastopajočimi umetniki največ fantazije.

Štirinajst variacij op. 44 v Es-duru na originalno temo slišimo redko, in povsem neupravičeno. Kljub linearnosti teme zna Beethoven razgrniti pred nami široko paleto občutkov, kjer blestijo zlasti variacije liričnega značaja. Virtuoznost radoživih trenutkov prežema Beethoven pa s tehnično zahtevnostjo, ki je za trenutek hudobno ponagajala celo kremeniti violinistki kakršna je Marjana Sirbu.

Zazdelo se nam je, da je skupina zazvenela v polni zasedbi šele v drugem delu koncerta, ko smo poslušali znani Geister Trio. Beethoven uspe tu klavirju, violini in čelu ustvariti čisto novo dimenzijo, kakor po svoji volji zasuče tudi potek glasbene zgodovine. Svoboda v glasbenem jeziku se tu oglaša zlasti v osrednjem Largu assai ed espressivo, kjer si Beethoven upa tremolo v najnižjem registru klavirja, funkcionalno pa uporabi tudi sicer okrasno zvočno podobo, kakršna je pizzicato.

In tu naj omenimo le zaključni presto, kjer nam Beethoven namigne na bližajoči se konec (podobno kakor v tretji sonati za čelo in klavir, kjer se isto dogaja v osrednjem scherzu. Trio di Milano je jasno nakazal vse to. Njegova igra "brez komplimentov" je vendarle v drugem delu koncerta tesneje zaobjela vsebinskost predstavljene glasbene umetnine. Kaj zato, če včasih godalo v markatih zaječi. Važna je povednost, ne pa videz glasbene misli. Občinstvo je umetniško izbiro Tria iz Milana nagradilo s toplim aplavzom, da je skupina poskrbela še za dodatek. Izvedla je Minuet iz Beethovnovega Tria, op. 1, št. 3 v C-molu.

V celoti bomo delo slišali v prihodnje. Naslednji večer z Beethovnovimi klavirskimi Trii bo 5. februarja.

Corrado Rojac

GORICA / V SOBOTO V KULTURNEM DOMU

Big Band RTV Slovenije bo voščil srečno '96

V soboto bo v osrednji dvorani Kulturnega doma v Gorici (s pričetkom ob 20.30) tradicionalni novoletni koncert s priznanim slovenskim orkestrom Big Band RTV Slovenije iz Ljubljane pod vodstvom dirigenta Lojzeta Kranjčana.

Za koncert vlada na Goriškem precejšnje zanimanje, kot priča predprodaja vstopnic, ki je polnem teku v uradu Kulturnega doma v Gorici (tel. 33288). Koncert prireja letos goriška Glasbena matica v sodelovanju z Upravnim odborom goriskega Kulturnega doma.

Orkester Big Band RTV Slovenije se po več letih ponovno vrača v Gorico, decembra pa je nastopil v Trstu, in sicer v okviru abonmajske sezone GM, ko je - kljub nekaterim nerodnostim - požel velik uspeh pri številnem občinstvu. Skupina namreč sodi med najboljše tovrstne sestave v Evropi. Na sobotnem koncertu v Gorici bo z Big Bandom sodelovala tudi priznana slovenska pevka Alenka Godec, ki je nastopila tudi v tržaškem Kulturnem domu.

ZDA / PRVI OBRAČUNI SLABEGA VREMENA

»Blizzard of '96« pušča za seboj mrtve in škodo

Tokratni val naj bi bil mimo, napovedujejo novega

NEW YORK - Ko se je snežna nevihta »Blizzard of '96« nekoliko polegla, so v najbolj prizadetih zveznih državah začeli delati obračune. Po podatkih tiskovne agencije Reuter je v grozljivih dneh snežnih metežev in mraza umrlo 41 oseb, od teh veliko v prometnih nesrečah. Čeprav posledic najhujšega vala polarnega vremena v ZDA v tem stoletju še zdaleka niso odpravili, pravzaprav je včeraj v nekaterih velemestih še vedno veljalo izredno stanje, so opravili tudi že prve cenitve hude gospodarske škode. Seznam oškodovanih je izredno dolg, če odmislimo vse zasebnike in se omejimo samo na velike družbe in podjetja, potem je treba vzeti v poštev letalske družbe in podjetja, ki upravljajo letališča, cestne povezave, vlake in mestni prevoz. Izredne vremenske razmere pa so posredno oškodovale tudi tuje družbe, saj je npr. tudi italijanska letalska družba naredila obračun škode, ker je morala veliko poletov odpovedati ali preusmeriti v Kanado.

Zaradi slabega vremena pa so tudi včeraj bili zaprti državni uradi, ki so jih po sporu med Clintonovo vlado in republikanci nameravali odpreti v ponedeljek. Tako je približno 280 tisoč državnih uslužbencev še dan več ostalo doma, saj je bil Washington včeraj še popolnoma ujet v sneg.

Tudi po New Yorku je bilo premikanje še zelo nevarno, zato so pozvali prebivalce, naj ne hodijo na ceste. Po napovedih metereologov se obeta nov val slabega vremena, ki naj bi skoraj isto območje zajel proti koncu tedna. V tokratnem, ki naj bi po oceni državne metereološke službe »šel v glavnem mimo«, so vsekakor zabeležili nove rekorde v sneženju. V Philadelphii je snežna odeja narasla kar na 75 centimetrov, znameniti newyorški Central park pa je prekrila polmetrska snežna odeja. V istih dneh pa je bilo v Kaliforniji izredno toplo vreme, saj so se v nedeljo v Los Angelesu kopali in sončili.

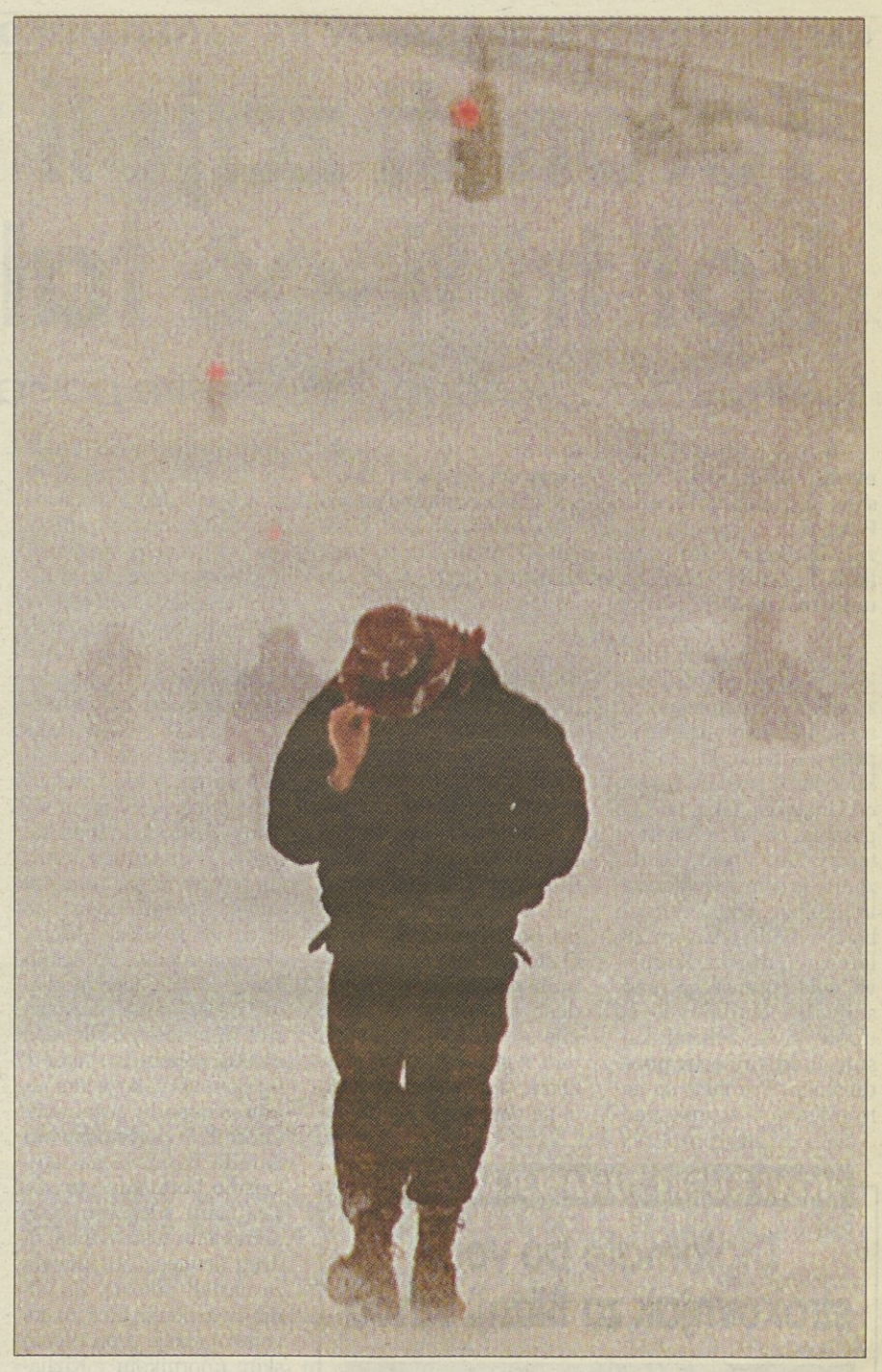

Zaenkrat »ogrevajo« Endeavour

CAPE CANAVERAL (Florida) - Strokovnjaki agencije Nasa še vedno upajo in zagotavljajo, da se bo prva letošnja pobuda odvijala po predvidenih rokih. Jutri ob 4.18 po krajevnem času, se pravi ob 10.18, bi morala vesoljska ladijca Endeavour poleteti na svojo devetdnevno pot. Slabo vreme, ki je v nedeljo zajelo tudi Florido, pa je povzročilo vrsto težav. V prvi vrsti nizka temperatura, v ponedeljek ponoči so zabeležili minus 6 stopinj Celzija, kar je za osrednjo Florido izjemno malo. Po predpisih ne more priti do izstrelitve, če sta samo dve stopinji Celzija oz. 35 Fahrenheita. Dodatne težave lahko ustvarijo tudi oblaki, veter in vlaga, tako da so nekatere izstrelitve prenesli, tudi če se je temperatura povzpela na več kot 2 stopinji Celzija.

Ladijco in njene rakete so včeraj greli s posebnim toplim zrakom. S tovrstnimi posegi so zaenkrat zagotovili 70 odstotkov možnosti, da bodo lahko Endeavour jutri izstrelili ob napovedanem času. Kaže pa, da bodo premostili toplotno oviro - pričakujejo, da bo 8 stopinj Celzija - ponagajati pa bi znali oblaki in veter.

KINŠASA / PO STRMOGLAVLJENJU LETALA

Na tržnici obležalo 264 trupel

Domnevajo, da je bilo letalo prenatovorjeno - Posadko je pred linčanjem rešila policija

KINŠASA - Po zadnjih vesteh je v strahoviti letalski nesreči v Kinšasi, kjer je na neko tržnico strmoglavilo tovorno letalo antonov 32, terjalo 264 smrtnih žrtev, v glavnem žensk in otrok, natančnega števila ranjencev, ki so po vseh bolnišnicah v mestu, pa niso še ugotovili. Od osmih članov posadke so se štirje Rusi rešili, pogrešajo pa nekega Ukrajinca in nekega zairskega državljana. Domnevajo, da sta po katastrofi zbežala, saj je razjarjena množica hotela linčati tudi prve štiri, ki se morajo zahvaliti le posegu policije, da so ostali pri življenju. Na kraju tragedije je prišlo tudi do primerov šakalstva.

Natančnih vzrokov nesreče niso še ugotovili, vendar domnevajo, da je bilo letalo preveč natovorjeno. Res je sicer, da je antonov 32, ki je ruske izdelave, znan zaradi svojih zmogljivosti in trpežnosti (o čemer priča podatek, da se je posadka rešila), vendar so tokrat morda pretiravali: »Skušal je vzleteti,« je povedal neki uslužbenec letališča, »vendar se je dvignil le nekaj metrov, nakar ga nisem več videl in sem slišal silovit pok.« Po drugih pričevanjih je letalo strmoglavilo na koncu vzletne steze in nekontrolirano nadaljevalo pot do bližnje tržnice. Vlada v Kinšasi je razglasila tridnevno žalovanje.

Od januarja lani ena najtežjih nesreč

KINŠASA - Letalska nesreča v Kinšasi je ena najhujših v zadnjem letu in nasploh ena od katastrof, ki so od januarja lani terjale največje število žrtev, čeprav je res, da je v nekaterih naravnih nesrečah izgubilo življenje dosti več ljudi. Tako je **17. januarja lani** potres na Japonskem terjal več kot 5.500 mrtvih in 27 tisoč ranjenih. **27. marca** je plaz, ki ga je povzročilo deževje, pokopal afganistansko vas Qarluk (350 žrtev). Natančno dva meseca kasneje, **27. maja**, je v potresu na Sahalinu umrlo 2.159 prebivalcev. **V novembru** je tajfun na Filipinih pustil za sabo 700 mrtvih in 2 tisoč ranjenih, **23. decembra** pa je v Dubwaliju v Indiji zaradi požara pod platneno streho, pod katero je potekal šolski praznik, umrlo 420 oseb, a 600 je bilo ranjenih.

Najhujše tragedije v naseljenih krajih

PARIZ - Čeprav je šlo za tovorno letalo, je antonov 32, ki se je zrušil v Kinšasi, povzročil eno največjih katastrof v zadnjih 20 letih. Nekaj nesreč letal, ki so padla na naseljena območja:

25.9.1978: potem ko se je zaletel s »cessno«, je »boeing 727« strmoglavil nad San Diego v Kaliforniji (137 mrtvih v obeh letalih in 7 na tleh);

9.7.1982: takoj po vzletu je »boeing 272« strmoglavil v predmestju New Orleansa (153 mrtvih, med njimi 8 prebivalcev četrti);

16.8.1987: »DC-9« se je med vzletom zaletel v most in padel na hitro cesto v Detroitu (161 žrtev, med njimi 6 avtomobilistov);

21.12.1988: zaradi atentata je nad krajem Lockerbie na Škotskem strmoglavil »boeing« (270 žrtev na letalu in 11 prebivalcev);

3.9.1989: nad Havano se je zrušil »iljušin« (170 smrtnih žrtev).

NAPAD ČEČENSKIH UPORNIKOV NA DAGESTANSKO MESTO KIZLIAR

Teroristi zajeli več kot tri tisoč talcev

Ruski predsednik napoveduje ostre povračilne ukrepe

MOSKVA (dpa) - Čečenski uporniki so včeraj napadli mesto Kizliar, ki leži na severu ruske republike Dagestan, in v tamkajšnji bolnišnici zajeli več kot tisoč talcev. Poleg tega so zavzeli tudi dva stanovanjska bloka v bližni bolnišnice, tako da je v njihovih rokah kar tri tisoč ljudi. Uporniki v zameno za izpustitev talcev zahtevajo umik ruskih sil iz Čečenije.

Ruski predsednik Jelcin je takoj napovedal odločne korake proti napadalcem, rusko notranje ministrstvo pa je v Kilzliar, ki leži 120 kilometrov severovzhodno od Groznega, takoj poslalo posebne enote za boj proti terorizmu. Včeraj zgodaj zjutraj je v mesto vkorakalo približno 600 čečenskih borcev. Pod vodstvom 28-letnega Salmana Radujeva, zeta čečenskega predsednika Dudajeva, so uporniki zavzeli tamkajšnjo bolnišnico in porodnišnico. Vse talce so nato prignali v zgornja nadstropja bolnišnice. Neko družino, ki se je uprla zajetju, so uporniki takoj ustrelili. Vodja skupine Radujev pa je zagrozil, da bo, če se bodo talci upirali, ubil še več ljudi.

Ruske sile in čečenski uporniki so se ves dan srdito spopadali na letališču, železniški postaji in pri bolnišnici v Kizliaru. O številu žrtev ni podrobnih podatkov. Po navedbah ruske tiskovne agencije so se uporniki skrili tudi v gozdovih okrog Kizliara, čečenski ostrostrelci pa nadzorujejo pomemben most čez reko Terek. Po nekaterih podatkih imajo uporniki tudi rakete za protizračno obrambo, kar lahko zelo oteži prihod novih ruskih sil v Kizliar. Na tamkajšnjem letališču pa so Čečeni uničili dva helikopterja.

Jelcin je včeraj nemudoma sklical krizno zasedanje s predsednikom ruske vlade Viktorjem Černomirdinom. Vidno razburjeni predsednik je na sestanku ostro kritiziral notranje in obrambno ministrstvo ter ruske obmejne enote. »Zadali so nam še en udarec,« je dejal Jelcin. »Obmejne enote so očitno spale.« Poleg tega je izjavil, da se vlada, ministrstva in varnostne sile niso ničesar naučile iz drame v Budjonovsku, ko je lani junija v napadu čečenskih upornikov pod vodstvom Šamila Basajeva na tamkajšnjo bolnišnico umrlo 123 ljudi. Obrambno in notranje ministrstvo naj bi drug drugega obtoževala za nastali položaj. Za vodjo in usklajevalca ruske vojaške akcije proti čečenskim upornikom v Kizliaru je Jelcin imenoval šefa ruske varnostne službe Mihaila Barsukova. Ruski notranji minister Anatolij Kulikov pa je takoj prekinil svoj dopust in se nemudoma vrnil v Moskvo. Tudi v ruskem glavnem mestu so včeraj poostrili varnostne ukrepe.

Vodja skupine čečenskih upornikov Salman Radujev je ustanovitelj elitne enote Samotni volk, ki naj bi bila odgovorna tudi za krvave boje v bližini čečenskega mesta Gudermes decembra lani. Medtem ko je dagestanski minister za zdravstvo Ibragim Ibragimov govoril o več kot tisoč talcih, je Radujev dagestanskemu notranjemu ministrstvu po radijski zvezi sporočil, da jih ima v oblasti tri tisoč. Samo v bolnišnici se je po podatkih dagestanskega ministrstva za zdravstvo med napadom nahajalo 470 bolnikov in približno toliko zdravstvenega osebja.

Jelcin in Černomirdin nista skoparila s kritikami na račun ruskih varnostnih sil (Telefoto: Reuter)

ANALIZA

Ponižanje je sedaj popolno

MOSKVA - Neodvisni ruski analitiki trdijo, da akcija čečenskih upornikov v mestu Kizliar predstavlja nočno moro za Kremelj in nevarnost za obnovitev vojne. Podobna akcija v Budjonovsku je lanskega junija Moskvo prisilila, da je podpisala premirje, ki pa se je pozneje porušilo.

Predsednik Boris Jelcin, ki so ga uporniki znova ponižali, bo tokrat, le pet mesecev pred predsedniškimi volitvami, le stežka dosegel nov sporazum. Vnovičen izbruh spopadov se zdi trenutno v Čečeniji precej verjetnejši kot nadaljevanje premirja. »Pričakujem napad na bolnišnico v Kizliarju in vojaski zlom uporniških enot,« je dejal Dmitrij Trenin, predstavnik moskovskega urada mirovnega inštituta Carnegie Endowment. »Verjetno bomo doživeli okrepitev ruskih sil v Čečeniji, bombardiranje uporniških položajev v gorah na jugu Čečenije in več akcij po celotni deželi.«

Do včeraj se je edini napad zunaj Čečenije zgodil v Budjonovsku, tokratni napad pa pomeni, da je ponižanje ruskih varnostnih sil, ki so že nekaj mesecev vedele za nevarnost takšnih akcij, popolno. Varnostni strokovnjaki so v zelo veliki zadregi, ko morajo razlagati, kako ruskim silam ni uspelo preprečiti, da bi več kot sto upornikov prestopilo mejo med Čečenijo in Dagestanom. Prav tako sta vojska in notranje ministrstvo padla na izpitu, ko jima ni uspelo zajeti Dudajeva, ki je nekje v čečenskih gorah, in Basajeva, ki je vodil napad v Budjonovsku. »Budjonovsk je pokazal nebogljenost ruskih varnostnih sil,« je dejal Aleksander Golc, politični komentator časopisa Krasnaja zvezda. »Njihova impotenca zdaj ni navzoča le v šalah, ampak je postala povsem očitna.« V čečenski zmešnjavi je videti zbegan tudi Jelcin. »Kako naj vas razumemo, generali? Ali se igrate igrice? Ali ste do zdaj sploh delali kaj drugega kot metali v zrak barikade, krepili svojo moč in ustavljali upornike?« je dejal Jelcin na sestanku, na katerem so razpravljali o krizi. »Tisoče vojakov je bilo na poti upornikov, pa jim je kljub vsemu uspelo priti čez mejo. Informacije prihajajo iz vseh opazovalnih točk, potem pa vse propade in ne pride do akcije.« Po informacijah agencije Itar-Tass naj bi bila vojska o napadu v Kizliaru obveščena že 23. decembra. Takšne informacije bi lahko potrdile špekulacije, da so si pripadniki trde linije pravzaprav želeli podobne uporniške akcije, saj bi jim to omogočilo upravičiti uničujoč napad na separatiste. V Moskvi namreč poteka boj med liberaci, ki trdijo, da Jelcin ne bi smel poslati čet v Čečenijo, in konservativci, ki so kritizirali Jelcinovo odločitev, da ustavi napredovanje ruske vojske, ko je bila ta lansko poletje že na pragu zmage. Kljub vsemu pa je videti, da je moskovske potrpežljivosti po trinajstih mesecih vendarle konec. Po propadu premirja, ki je določal, da se bo del ruskih sil v zameno za razorožitev upornikov umaknil iz Čečenije, so se spopadi v zadnjih tednih okrepili. Imenovanje generala Vjačeslava Tihomirova na mesto poveljnika ruskih čet v Čečeniji daje slutiti, da se je Moskva odločila obračunati z uporniki. Seveda pa se Jelcin zaveda, da javnost nasprotuje še večjemu številu civilnih žrtev, zato bo sprejemal takšne ukrepe, ki mu bodo omogočili vnovično izvolitev, če se bo volitev seveda udeležil. Jelcin zahteva ostro akcijo in kritizira veliko svojih sodelavcev. Njegove opazke kažejo na to, da gre grešne kozle za neuspeh iskati na zelo visokih položajih. »Vojska, ministrstva, vlada in varnostni svet so se iz prejšnjih dogodkov nečesa le naučili,« je dejal. Zelo verjetna grešna kozla bosta notranji minister Anatolij Kulikov in obrambni minister Pavel Gračov. Jelcin je Čečenijo opisal kot največje razočaranje v času svojega predsedovanja. Če se bo odločil znova kandidirati, mu bo čečenska kriza prav gotovo velik trn v peti.

Timothy Heritage / Reuter

NOVI RUSKI ZUNANJI MINISTER

Diplomate bo vodil strokovnjak za Bližnji vzhod

MOSKVA (Reuter, dpa) - Ruski predsednik Boris Jelcin je včeraj imenoval novega zunanjega ministra. To je Jevgenij Primakov, dosedanji direktor ruske obveščevalne službe za tujino (SVR).

Primakov je star 66 let in v krogih blizu ruski diplomaciji slovi kot strokovnjak za Bližnji vzhod. Nasledil je 44-letnega Andreja Kozirjeva, ki je prejšnji teden odstopil, ker bo odslej poslanec v ruski dumi. Novi vodja ruske diplomacije naj bi bil eden ključnih arhitektov moskovske postsovjetske zunanje politike, vendar je tudi oster kritik širitve Severnoatlantske zveze na vzhod Evrope. Po besedah Sergeja Medvedjeva, tiskovnega predstavnika ruskega predsednika, se je Jelcin za novega ministra odločil po dolgih in temeljitih posvetovanjih. »Predsednik ve, da gre za eno najpomembnejših figur v vladnem kabinetu,« je dejal Medvedjev. Primakova naj bi Jelcinu predlagal premier Viktor Černomirdin. Medvedjev je še zatrdil, da Primakov dobro pozna delovanje in organiziranost zunanjega ministrstva, česar za njegovega predhodnika ni bilo mogoče vedno trditi.

Jevgenij Primakov se je rodil leta 1929 v ukrajinskem Kijevu, mladost pa je preživel v gruzinskem Tbilisiju. Doktoriral je na moskovskem inštitutu za orientalistiko in je bil od leta 1959 do razpada Sovjetske zveze član komunistične partije, njenega centralnega komiteja in nekaj časa tudi najvišjega organa, politbiroja. Od leta 1966 do leta 1970 je bil dopisnik partijskega glasila Pravda z Bližnjega vzhoda, pozneje pa namestnik direktorja inštituta za svetovno gospodarstvo in mednarodne odnose. Leta 1988 je bil izvoljen v vrhovni sovjet SZ, ki mu je od junija 1989 do septembra 1990 tudi predsedoval. Na mesto direktorja SVR ga je leta 1991, po razpustitvi KGB, imenoval takratni sovjetski predsednik Mihail Gorbačov. Je član ruske akademije znanosti, od leta 1993 pa tudi član sveta za nacionalno varnost.

ANGELI IN SAMOTNI VOLKOVI NA POTI V NEBESA

V sveti vojni je tudi smrt zmaga

Po razpadu skupnega poveljstva čečenski uporniki vodijo zasebne vojne

MOSKVA - Številni čečenski poveljniki, ki jim je slava pomembnejša kot življenje, zadnje mesece vodijo lastno vojno proti ruskim četam. Nekateri so se spremenili v ulične roparje, drugi pa so postali kamikaze, ki so pripravljeni umreti za čečensko samostojnost. Toda zdi se, da je to edina stvar, ki jih povezuje. Potem ko so Rusi iz Groznega pregnali Dudajeva, se je namreč podrlo tudi skupno poveljstvo nad čečenskimi silami.

Bojevniki, ki svoj boj pojmujejo kot sveto vojno, verjamejo, da vsakdo, ki pade v boju proti zavojevalcem, takoj pride v nebesa. Za razliko od mladih ruskih rekrutov, ki v čečenskih bojih ne vidijo nikakršnega smisla, se večina upornikov ne boji smrti. Čečenija je ena od severnokavkaških avtonomnih regij, ki temelji na klanski ureditvi, kjer so bistvene krvne povezave, beseda lokalnih uglednežev pa pomeni več kot vojaško povelje. Krvna maščevanja so zato postala rutina, v kateri je bilo ubitih že tisoče civilistov.

Zadnja skupina, ki se je v dagestanskem mestu Kizliar »izkazala« z zelo drzno akcijo, se imenuje Samotni volk. Skupina je v bolnišnici in porodnišnici zajela veliko število talcev in grozi, da bo vse pobila, če Rusi ne bodo zapustili Čečenije. Salman Radujev, vodja skupine in zet Dudajeva, je po radiu sporočil ruskim častnikom: »Volkovi so prišli k vam. Zapustite Čečenijo, ali pa bodo civilisti umrli.« Akcija je zelo podobna tisti, ki jo je lanskega junija v Budjonovsku izvedel Samil Basajev. V drami, ki je takrat pomenila največje ponižanje Kremlja, je bilo ubitih več kot sto ljudi, nekaj sto pa so jih uporniki zadržali kot talce. Privržencem Basajeva je bila v zameno za izpustitev talcev dovoljena vrnitev v Čečenijo, kjer zdaj delujejo v južnih gorah. Avtoriteta Basajeva je nekoliko manjša od pristojnosti Dudajeva. Ruska vojska sicer uradno Basajeva lovi, vendar ta veselo daje intervjuje in neovirano obiskuje domačo vas. Njegov brat Širvani Basajev vodi svojo upornisko skupino. Spet druga skupina se je poimenovala Angeli.

Vojaški poveljnik Dudajeva Aslan Mašhadov, ki je prvi pogajalec uporniških sil, je po tem, ko je Moskva kljub njegovemu nasprotovanju v Čečeniji izvedla volitve, pripravil napad na Gudermes, ki so ga uporniki zasedli 14. decembra in ga po hudih bojih zapustili teden pozneje.

Anatolij Verbin / Reuter

NOVICI

Vodja islamistov novi mandatar turške vlade

ANKARA (Reuter) - Voditelj stranke islamistov Nekmetin Erbakan je včeraj izjavil, da mu je turški predsednik Sulejman Demirel zupal nalogo, da po neodločenih splošnih volitvah - te so v Turčiji potekale minuli mesec - sestavi novo vlado. Erbakanovi Stranki blaginje s 158 sedeži v parlamentu s 550 poslanskimi mesti le malo manjka do absolutne večine, njen voditelj pa utegne med člani svobodomiselnih strank zaman iskati koalicijske partnerje. Levičarski gverilci so včeraj v Carigradu umorili dva turška poslovneža; eden od njiju je bil član ene najmočnejših industrijskih dinastij v Turčiji. Pripadniki levičarske skupine so za umor takoj prevzeli odgovornost in pojasnili, da so poslovneže ubili iz maščevanja za tri tovariše, ki so minuli teden umrli med nemiri v zaporu.

Izraelska blokada ovira predvolilne kampanje

JERUZALEM (Reuter) - Voditelj delegacije Evropske unije, ki nadzoruje palestinske volitve, je včeraj izrazil zaskrbljenost zaradi možnosti, da izraelsko »zaprtje« Zahodnega brega in Gaze utegne omejiti predvolilne kampanje palestinskih kandidatov. »Svoboda gibanja je za kandidate in ljudi, ki so jim naklonjeni, najpomembnejša,« je izjavil Sved Carl Libdom, ki je pri tem izrazil upanje, da bodo izraelske oblasti kandidatom in njihovim privržencem izdale potrebna dovoljenja, s katerimi bodo lahko potovali in prestopali meje v okviru predvolilnih kampanj. Izrael je dostop do Zahodnega brega in Gaze zaprl minuli petek, in sicer zaradi bojazni pred maščevanjem za uboj palestinskega terorista Jehije Ajaša.

NOVICE

Dolgovi SFRJ v rokah vojnih zločincev

ZAGREB (STA) - Večernji list je včeraj povzel podatke ameriškega finančnega ministrstva, po katerih so dolgove nekdanje SFRJ odkupovale tudi osebe z območja pod nadzorom bosanskih Srbov (Karadžić, Mladić, Koljević in Krajišnik). Na tem seznamu, dolgem 14 tipkanih strani, so tudi imena tujih posrednikov, ki so sodelovali v nelegalnih finančnih transakcijah, in pa NBJ, vključno z drugimi številnimi bankami in zunanjetrgovinskimi podjetji, kot sta Genex in celo tiskovna agencija Tanjug. »Povezane osebe« naj bi tako po različnih poteh nezakonito kupile za približno 700 milijonov dolarjev jugoslovanskih dolgov po NFA.

Vprašanje nevtralnosti znova razdvaja avstrijsko koalicijo

DUNAJ - Še preden so se med socialdemokrati in ljudsko stranko zares začela pogajanja o oblikovanju vnovične velike koalicijske vlade, je včeraj med strankama prišlo do resnega spora v zvezi z vprašanjem avstrijske trajne nevtralnosti.Prepir je »zanetil« obrambni minister Fasslabend iz ljudske stranke, ki je v pogovoru za avstrijsko televizijo zahteval pristop Avstrije k Zahodnoevropski uniji (WEU), svojo zahtevo pa je utemeljil s potrebo Avstrije po »čimvečji varnosti«. Pristop Avstrije k WEU podpira tudi predsednik ljudske stranke Schüssel, ki je k izjavi svojega strankarskega kolega dodal, da ima ÖVP »jasno stališče« o tem vprašanju in da od socialdemokratov pričakuje »razumevanje za to upravičeno zahtevo«. Vprašanje nevtralnosti naj ne bi bilo obremenitev za pogajanja med strankama o oblikovanju nove vlade. Podpredsednik socialdemokratov in predsednik državnega zbora Fischer je takoj zavrnil stališče ljudske stranke in poudaril, da si socialdemokrati ne bodo prizadevali za polno članstvo v Zahodnoevropski uniji, saj bi bilo to v nasprotju s sedanjim statusom trajne nevtralnosti. (L. L.)

Danci za zmanjšanje Evropske komisije

KØBENHAVN (STA) - Danski zunanji minister Niels Helveg Petersen je izrazil nasprotovanje francoskemu predlogu, da se zmanjša število komisarjev Evropske unije, »ker bi to oviralo normalne dejavnosti komisije«. Vodja danske diplomacije je poudaril, da se bo njegova država borila za to, da bo vsaki državi članici EU zagotovljen najmanj en komisarski položaj. Helveg Petersen je ocenil, da bi bilo pravilno, da bi se velike države, ki imajo po dva komisarja, enemu od teh odpovedale, če bo treba zmanjšati število komisarjev. Po dva komisarja imajo Francija, Nemčija, Velika Britanija, Italija in Španija. »Te države bi se lahko odrekle enemu komisarju in s tem omogočile, da tudi druge države dobijo svojega komisarja, zlasti ko bo petnajsterica postala dvajseterica,« je dejal danski minister. Francija je zmanjšanje Evropske komisije predlagala v okviru priprav na medvladno konferenco EU, ki bo marca v Torinu.

HRVAŠKO-SRBSKI ODNOSI

Granić v Beogradu

Prevlake ni na dnevnem redu

ZAGREB (G. G. in STA) - Hrvaški zunanji minister Mate Granić bo danes prispel na enodnevni uradni obisk v Beograd. Gre za prvi obisk hrvaške državne delegacije v ZR Jugoslaviji od razpada SFRJ. Granić naj bi se sešel z jugoslovanskim kolegom Milutinovićem, v beograjskem uradu hrvaške vlade pa omenjajo, da bodo gosta verjetno sprejeli še srbski predsednik Milošević, zvezni premier Kontić in predsednik federacije Lilić.

Pogovori se bodo vrteli predvsem okrog vnovične vzpostavitve cestnega in železniškega prometa med državama, saj naj bi že konec meseca odprli avtocesto Zagreb-Beograd. Sogovorniki se bodo dotaknili tudi tem, kot sta sodelovanje na področju naftne industrije in mirna reintegracija vzhodne Slavonije, medtem ko naj bi se o vprašanju polotoka Prevlaka ne pogajali, čeprav so tovrstne trditve uradnih virov sporne. Ve se namreč, da je ravno Prevlaka razlog, da še ni prišlo do medsebojnega priznanja Hrvaške in ZRJ. Na to opozarja hrvaški neodvisni tisk, ki Granićev odhod v Beograd ocenjuje kot »resno ponižanje Zagreba«, hkrati pa ugotavlja, da so v krogih predsednika Tuđmana Slovenijo po njenem priznanju ZRJ označili za »večno srbsko prijateljico«. Vendar pa bo Granić v Beogradu vzpostavljal odnose na precej višji ravni od tistih, ki jih ima trenutno z ZRJ Slovenija. Ob tem se omenja, da naj bi bil dosedanji direktor HRTV Ivan Parać že pripravljen na prevzem dolžnosti veleposlanika v Beogradu.

Medtem ko diplomati govorijo o obnovi sodelovanja, pa zagrebški Vjesnik povzema pisanje ameriškega tednika Aviation week & Space technology o morebitni hrvaški operaciji osvobajanja vzhodne Slavonije. Po oceni Davida A. Fulghuma naj bi do posredovanja prišlo najkasneje do sredine marca, saj je to obdobje zaradi meteoroloških in vojaško-političnih razlogov najprimernejše za akcijo. Fulghum poudarja, da bi taka operacija spodkopala mir na Balkanu.

Hrvaško notranjepolitično prizorišče pa še vedno zaznamujejo razprtije, ki spremljajo imenovanje novega zagrebškega župana. Član opozicije Goran Granić, ki ga je mestna skupščina izvolila na ta položaj, je včeraj prišel v urad prevzet dolžnosti, vendar ga dosedanji župan Branko Mikša ni pričakal, saj se je mudil pri Franju Tuđmanu. Slednji je znova poudaril, da ne bo dovolil, da bi Zagrebu vladal kdorkoli drug kot HDZ. Hkrati je opozoril, da so odločitve mestne skupščine o »oživljanju simbolov starega sistema nesprejemljive«. Pri tem je imel v mislih obljubo Gorana Granića, da bo zagrebškemu nogometnemu klubu vrnil ime Dinamo.

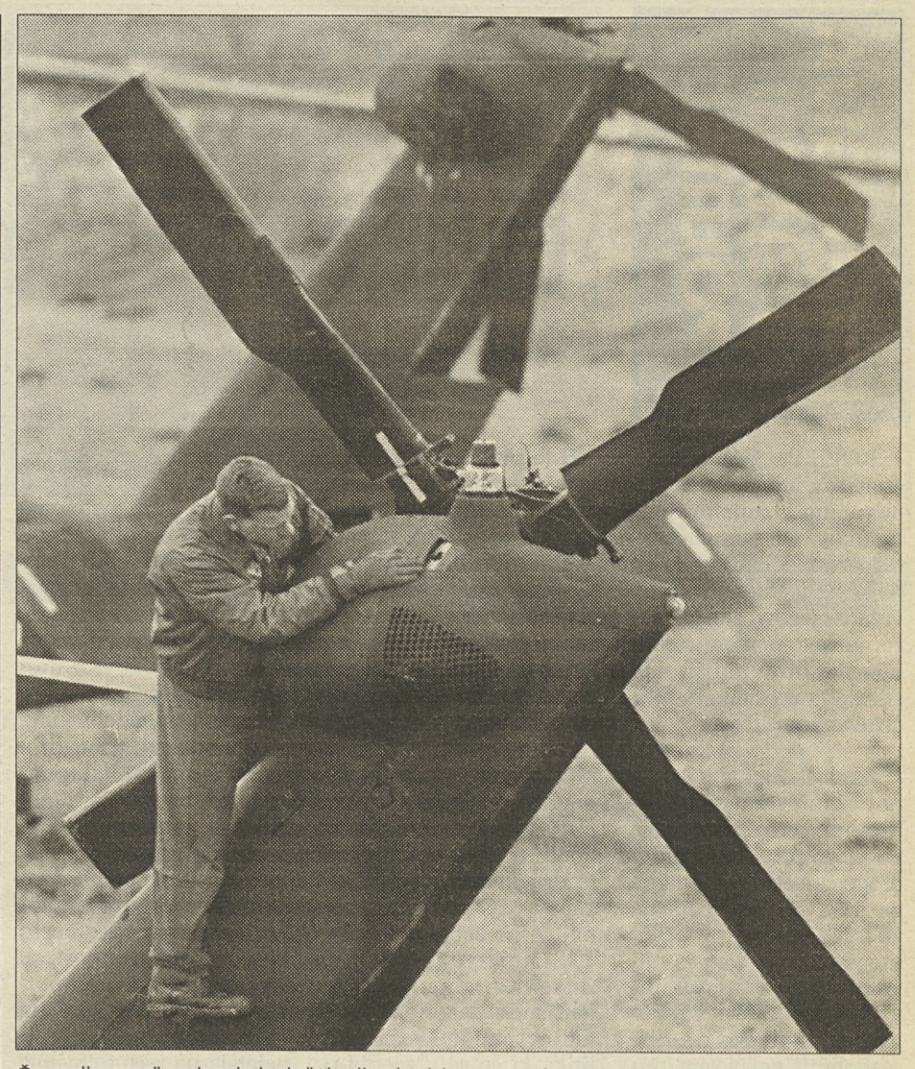

Če sprti narodi ne bodo hoteli živeti v slogi, bo vsa »mirovna mašinerija« zaman (Reuter)

VPRAŠLJIVA PRIHODNOST BOSNE IN HERCEGOVINE

Srbski eksodus ogroža trajni mir

Bildt opozarja, da bi izselitev Srbov iz Sarajeva pahnila mesto v kaos

SARAJEVO (Reuter) - Evropski mirovni posrednik Carl Bildt je včeraj opozoril, da morebitna izselitev sto tisoč Srbov iz Sarajeva in njegove okolice utegne izničiti možnosti za trajni mir v BiH.

Srbi namreč grozijo z množičnim odhodom iz prestolnice, če Nato ne bo privolil v njihovo zahtevo, po kateri naj bi sarajevska predmestja šele septembra prešla pod nadzor muslimanske vlade. Veliko srbskih hiš in tovarn na območjih, ki naj bi po določilih daytonskega sporazuma prešla pod nadzor vladnih enot, je zapuščenih, številni prebivalci srbske narodnosti, ki so se bali ostati »pod muslimansko vladavino«, pa so pred odhodom z območij severno od Sarajeva zažgali svoje domove, nato pa še z Grbavice izstrelili granato, ki je zadela tramvaj in ubila najmanj eno osebo, vsaj sedem pa je bilo ranjenih.

Bildt je na včeraj opozoril, da je prihodnost Bosne zelo vprašljiva, »če Srbi in Muslimani vedo, da ne morejo več skupaj živeti v prestolnici«. Bildt seveda ne more preložiti roka za predajo predmestij Sarajeva muslimanski vladi; popuščanje izsiljevanju srbskega vodstva bi namreč spodkopalo ugled Nata, dopustitev množične izselitve Srbov pa bi bosansko prestolnico pahnila v kaos.

FRANCIJA ŽALUJE ZA PREMINULIM VODITELJEM

Mitterrand ne bo odšel v pozabo

PARIZ (Reuter, dpa) - Pred pariškim stanovanjem nekdanjega francoskega predsednika Françoisa Mitterranda se je včeraj zbralo več sto ljudi, ki so z rdečimi vrtnicami, simbolom socialistov, izrazili svoje spoštovanje v ponedeljek preminulemu državniku.

»Menim, da tako velik človek ne more umreti - je večen. Prišla sem, da bi se poklonila humanistu, človeku, ki se je boril proti rasizmu in odpravil smrtno kazen, čeprav so bile nekatere njegove poteze tudi desničarske,« je dejala neka Parižanka. Kljub dežju je množica mirno stala na aveniji Frederic Le Play, številni pa so svoje izraze sožalja vpisali v žalno knjigo ob visokem kupu vrtnic. Ljudje so se začeli zbirati že v ponedeljek zvečer, med njimi so tako starejši kot ljudje srednje generacije, študenti in dijaki. Včeraj zjutraj so svoje sožalje med drugimi izrazili predsednik francoskega senata Rene Monory, Mitterrandov svak, igralec Roger Hanin in nekdanji predsednik evropske komisije Jacques Delors. Vdova nekdanjega predsednika Danielle Mitterrand se po moževi smrti še ni pojavila v javnosti.

Pogreb Françoisa Mitterranda bo v četrtek v najožjem družinskem krogu, na mašo v pariški katedrali Notre Dame pa bodo prispeli številni državniki z vsega sveta. Svoj prihod sta že napovedala nemški predsednik Roman Herzog in kancler Helmut Kohl, Rusijo bo zastopal premier Viktor Černomirdin, najverjetneje pa bo v Pariz prišel tudi nekdanji sovjetski predsednik Mihail Gorbačov. Kdo bo v ameriški delegaciji, še ni znano. Poleg številnih evropskih in afriških voditeljev držav in vlad bo v Notre Dame tudi izraelski predsednik Ezer Weizman, medtem ko bo premier Šimon Peres najbrž eden redkih svetovnih državnikov, ki bo povabljen na pogreb v Jarnac.

Ameriški predsednik Bill Clinton je v nagovoru ljudstvu za nekdanjega predsednika Mitterranda dejal, da je »njegova odločna in načelna drža koristila vsemu svetu«. Aleksander Kwašniewski, poljski predsednik, je poudaril Mitterrandovo vlogo pri krepitvi francosko-poljskih odnsov, nekdanji predsednik Lech Walensa pa je dejal, da bi se Evropi v odločilnih dneh novejše zgodovine veliko slabše godilo, če ne bi bilo Mitterranda.

Parižani so ves dan prihajali izražat spoštovanje umrlemu Françoisu Mitterrandu (Reuter)

»V dolgem obdobju na položaju francoskega predsednika je Mitterrand pozabil številna prepričanja, ki jih je nekoč imel. Enega pa prav gotovo ne: potrebe, da je treba ustvariti združeno in mirno Evropo. 'Francija je naša domovina, Evropa je naša prihodnost,' se glasi vodilo, ki se ga je socialistični predsednik vedno držal. Ker ga je uresničeval skupaj s svojim prijateljem Kohlom, kanclerjem nekdanjega 'najhujšega sovražnika', se ga bodo številni Nemci spominjali s spoštovanjem. Mitterrandova vloga protagonista Evropske unije ni povzročila pogosto boleče spremembe zavesti le pri njegovih rojakih, tudi za svojega naslednika v Elizejski palači in politike po vsej Evropi je François Mitterrand postavil nova merila.«

Die Welt, Berlin

»Mitterrand je bil odličen politični taktik, ki je imel le malo načel, za katera bi lahko trdili, da so bila povsem trdna. Ne le, da njegovo socialistično prepričanje ni segalo preveč globoko, celo njegove zasluge v uporu proti nemškemu okupatorju med drugo svetovno vojno so vprašljive. Na začetku štiridesetih let je sramotno tesno sodeloval z vichyjevskim režimom in je vse življenje prijateljeval z eno najpomembnejših osebnosti te vlade. V času svojega predsedovanja se ni želel opravičiti za pregon francoskih Židov, od katerih je večina končala v nemških koncentracijskih taboriščih. To, da je ubesedil to opravičilo, je bila ena prvih hvale vrednih gest njegovega naslednika Chiraca. Na drugih področjih so bili Mitterrandovi dosežki bolj pozitivni: ko je odšel s položaja predsednika, se je lahko pohvalil s tem, da so gospodarski temelji Francije trdnejši in da so njene mednarodne vezi močnejše.«

New York Times, New York

»Predsednik Mitterrand je bil v vseh pogledih eden najvplivnejših Evropejcev svojega časa. Podobno kot ob smrti Konrada Adenauerja in generala de Gaulla se tudi z njegovo smrtjo za Evropo končuje neko obdobje... Mitterrand zapušča sodobnejšo, toda tudi nemirnejšo družbo od tiste leta 1981, ko je postal predsednik Francije. Takrat je Elizejsko palačo zasedel v imenu socialistične stranke. Le deset let pred tem je namreč za svoj največji cilj postavil ustvarjanje možnosti za to, da bi socialisti prevzeli oblast. Nekateri mu pripisujejo zaslugo, da je zmanjšal prepad med levico in desnico. Hkrati pa je treba omeniti, da ima do tujcev sovražni skrajni desničar Le Pen čedalje več podpore. Nemiri v tej zimi so pokazali, kako velike so razjede, ki jo morajo pozdraviti Mitterrandovi nasledniki.«

The Times, London

»Stirinajst let je bil Francija. Ta trenutek ni primeren za razprave o njegovi osebnosti, in to navsezadnje zaradi spoštovanja bolečine tiste polovice Francozov, ki ga je pripeljala na oblast. Ta trenutek nas predvsem obvezuje, da počastimo njegove izredne retorične sposobnosti, njegovo vztrajnost in njegov pogum kljub hudi bolezni... Zgodovina ima vedno smisel za humor: priznala bo, da je predsednik François Mitterrand zagotovil obstoj velikih odločitev pete republike, proti katerim se je kot opozicijski politik tako srdito boril.«

Le Figaro, Pariz

EKOLOGIJA V SLUŽBI POLITIKE

Pri posegih v prostor se krešejo različni interesi - politični in osebni

Razumen »dialog« onemogočajo predvsem ekološki fundamentalisti

KOPER - Nekdanje geslo, ki je prihodnji paradiž enačilo z industrializacijo in elektrifikacijo, je že dolgo odvrženo v ropotarnico propadlih zamisli in padlih malikov. Ob černobilski nesreči pa so se tudi najbolj trdovratni zagovorniki »napredka« soočili z dejstvom, da se naše obvladovanje narave v trenutku lahko sprevrže v njegovo smrtonosno nasprotje. Zavest o tem, da se narava vsakemu nasilju nad sabo upre s pogosto nepredvidljivimi in usodnimi posledicami, je zdaj splošno razširjena in tudi sistematično vključena v načrtovanje razvoja.

Ekološko gibanje, ki je po vsem svetu in tudi v Sloveniji odigralo bistveno vlogo pri osveščanju o dragocenosti neokrnjenega naravnega okolja, je zdaj izgubilo nekaj prvotnega naboja. Kot se nasploh dogaja z velikimi »idejami«, se je tudi v okviru ekološke zgodbe razbohotil nekakšen fundamentalizem, ki onemogoča razumen dialog. S tem pa je ekologija postala tudi plen različnih interesov, od ozko zasebnih do političnih, in »zeleno« pregrinjalo je pogosto zlorabljeno za maskiranje različnih odtenkov drugih barv, od rdeče do črne.

Vsak poseg v prostor je že v osnovi torišče nasprotnih interesov, pogosto pa se razvije v pravi spopad, v katerem se sprožajo in celo odločilno vplivajo na izid nasprotja, ki s prostorom nimajo neposredne zveze. Veliko takšnih spopadov smo že videli v Sloveniji in tisti, ki so se lani dogajali v koprski občini, morda niti niso najbolj značilni, vseeno pa so dovolj poučni.

Najbolj odmevna je bila nedvomno bitka za dekanske oljke. Začrtana prihodnja avtocesta naj bi »povozila« tudi nekaj tamkajšnjih oljčnih nasadov. Lastniki oljk so se temu uprli, pri tem pa so dobili tudi široko podporo drugih prebivalcev Dekanov, ki si povsem razumljivo ne želijo avtocešte v bližini svojih domov. Značilno pa je, da so v tem sporu takoj nastopili tudi lokalni in »večji« politiki, ki so se v zgodbi o lokalni samoupravi zavzemali za samostojno občino v Dekanih. Tako je spor za oljke dobil tudi razsežnosti spopada z vladajočo politično garnituro koprske občine. Spor je bil rešen tako, da je bila zarisana nova trasa ceste. Nova trasa pa je daljša in tudi sicer dražja, ker bo treba dobra dva kilometra ceste speljati skozi predor. Dekančani so se pomirili, tudi z občino imajo zdaj dobre odnose, ostaja pa vprašanje, ali so bile tiste oljke res vredne dodatnih nekaj kilometrov avtoceste, ki bi jih še kako potrebovali tudi drugje.

Tudi zadeva z meteorološkim radarjem na Slavniku je lani povzročala skrbi koprskim občinskim možem. S priključitvijo Podgorja veliki koprski občini so podedovali tudi nerešen spor. Prebivalci pod Slavnikom niso verjeli zagotovilom strokovnjakov, ki so v imenu pristojnih ministrstev zagotavljali, da je naprava ekološko neoporečna. Koprski župan **Juri** se je vroče zadeve otresel zelo elegantno. Od ministrstva je zahteval strokovno utemeljitev, ali je radar sploh potreben, saj sodobna meteorologija uporablja predvsem satelitske posnetke. Dejstvo je, da je radar že nabavljen, še pomembnejša okoliščina pa je, da ima takšna naprava poleg meteoroloških tudi druge namene. Namesto utemeljitve potrebnosti so na ministrstvu raje poiskali novo lokacijo na Vremščici. Tudi ta je že naletela na nasprotovanja okoljevarstvenikov, koprski župan pa se zadovoljno hahlja, saj je to že v drugi občini.

Precej pa se je župan Juri spotil na zboru krajanov v Bertokih tik pred koncem leta. Soočiti se je moral s polno dvorano razgretih občanov, nasprotnikov gradnje terminala za plin, ki naj bi ga v Serminu postavilo podjetje Istragas (OMV-Istra). V krajevni skupnosti Bertoki je kar štiri mesece vladalo pravo obsedno stanje, ki je vodstvo koprske občine postavilo v zelo neprijeten položaj. V razpravah o plinskem terminalu se je pojavilo vprašanje vodstva krajevne skupnosti, ki je že dve leti delovalo brez mandata. Vendar tega v Bertokih ni nihče opazil dotlej, ko se je sprožilo vprašanje plinskega terminala. Vodstvo KS je dalo pogojno soglasje za gradnjo terminala, Istrabenz pa je štirikrat nakazal denar za potrebe naložb v KS, med drugim tudi za kulturni dom, skupni znesek pa je bil nekaj več kot 11 milijonov tolarjev. Razprave o predvideni gradnji terminala so se postopoma razvnele, saj so se hitro vanje vključili tudi poklicni ekopolitiki. Oblikovala se je skupina, ki je izvedla lokalni puč, in prišlo je do komičnih peripetij z zamenjavami ključavnic prostorov KS in kazenskih prijav. Zadeva je bila končana že na omenjenem sestanku, ki ga je vodil župan Juri in na katerem je bilo izvoljeno novo vodstvo krajevne skupnosti. Juri je tu dobil celo priznanje za dobro vodenje zbora od svojega najljubšega političnega nasprotnika, **Danijela Starmana**, ki je bil pravni svetovalec bertoških »pučistov«. Kje bo terminal za plin, ki je potreben vsej Sloveniji, pa je še nerešeno vprašanje.

V vseh podobnih zgodbah se razkriva nedorečeno vprašanje objektivnih meril za odločanje. Ko prizadeti ljudje zavračajo poseg, ki bo tako ali drugače prizadel njihovo neposredno okolje, je to povsem legitimno. Vendar je lahko prav tako legitimen interes posameznika ali podjetja, ki se mora razvijati, in zato tudi potrebuje prostor. Tudi nujne naložbe nacionalnega pomena se praviloma znajdejo pod udarom bolj ali manj utemeljenih nasprotovanj. Razumljivo, da nihče noče smetišča zraven svoje hiše. Vedeti pa bi morali, koliko metrov pomeni ta zraven. Če je ta ocena zgolj rezultat političnega spopada, lahko razdalja znaša od enega metra do sto kilometrov. Takšne približne mere pa nas vse skupaj lahko zelo veliko stanejo...

Boris Vuk

DELOVNI SESTANEK DS, SLS, SDSS IN LDS

Poslanci hočejo do konca mandata narediti čim več

Krščanski demokrati so proti priložnostnemu medstrankarskemu dogovarjanju, zato jih ni bilo na sestanek

LJUBLJANA - Včeraj so se na delovnem sestanku zbrali predstavniki vseh tistih parlamentarnih strank, ki soglašajo s pobudo, s katero jih je Tone Peršak v imenu DS pred dnevi pozval k tvornemu in čim manj predvolilno obarvanemu sodelovanju pri delu državnega zbora.

Vse bolj očitno postaja - nič tudi ne kaže, da bi sprejemanje letošnjega proračuna lahko privedlo do večje parlamentarne oziroma koalicijske krize - da bo sedanjih 90 poslancev dočakalo konec svojega mandata letos jeseni. Včerajšnji sestanek naj bi zato odgovoril na vprašanje, kakšno delo je mogoče dotlej v parlamentu še opraviti. **Danica Simšič** (DS) je bila z rezultati sestanka zadovoljna. Poleg pobudnikov so se ga udeležili še predstavniki ZLSD, SLS in SDSS, LDS pa je v pismu odobravala takšno pobudo in predlagala, da naj bi konkretno dogovarjanje o prihodnjem delu parlamenta prenesli na za to pristojen kolegij predsednika. Prav iz teh razlogov so se krščanski demokrati že poprej izrekli proti priložnostnim oblikam medstrankarskega dogovarjanja in jih na sestanku ni bilo. Udeleženci so najprej pregledali vse doslej znane predloge zadev, ki so predvidene za obravnavo v državnem zboru. Teh naj bi bilo kar približno tristo, zato so se glede na dosedanjo prakso najprej dogovorili, da naj bi do konca mandata parlament obravnaval le približno sto zadev, predvsem tistih v hitrem oziroma skrajšanem postopku. Za zadeve v normalnem trifaznem postopku pa bi veljalo, da njihove prve obravnave ne bi začenjali, če bi prišle na vrsto pozneje kot do konca marca, saj bi bilo le malo možnosti, da se preostali dve obravnavi skleneta še pred koncem mandata. Seveda bo o vsem tem treba doseči še dogovor z vlado in upoštevati tudi njene prioritete. Sedanji dogovor namreč pomeni, da bi dnevni redi parlamentarnih sej odslej obsegali le približno petnajst zadev. To je veliko manj od dosedanjega povprečja, vendar je treba upoštevati, da v tem času poslance čaka še določeno število izrednih sej in dobro bi se bilo čim prej dogovoriti, koliko jih bo. Simšičeva je bila po sestanku prepričana, da bodo doseženi dogovori zdržali tudi razpravo na kolegiju predsednika državnega zbora, pa čeprav so si udeleženci na včerajšnjem sestanku spet omenjali v zadnjem času najbolj aktualna vprašanja: ali nameravajo opozicijske stranke še poskusati z obstrukcijo parlamentarnega dela, in protivprašanje, ali bo koalicija svoje predloge uveljavljala zgolj na način glasovalnega stroja. **(R. K.)**

DZ / ODBOR ZA INFRASTRUKTURO IN OKOLJE

Do konca tisočletja naj bi zgradili deset tisoč stanovanj na leto

Veliko kritik na račun slovenskega stanovanjskega programa

LJUBLJANA - Odbor državnega zbora za infrastrukturo in okolje je na včerajšnji seji največ časa namenil obravnavi predloga nacionalnega stanovanjskega programa, ki je v prvi obravnavi, in vladi naložil, naj besedilo predloga uskladi s pripombami sekretariata državnega zbora za zakonodajo ter ga znova predloži v obravnavo odboru skupaj s predlogom usmerjevalnih stališč in sklepov, potrebnih za nadaljnjo obravnavo tega predloga v državnem zboru. Poleg tega pa je odbor za tretje branje v parlamentu pripravil novelo stanovanjskega zakona ter se že drugič lotil problematike cestne zapore zaradi gradnje severne ljubljanske obvoznice.

Nacionalni stanovanjski program (NSP) na temelju stanovanjskega zakona opredeljuje najpomembnejše smeri razvoja na področju stanovanjske politike do leta 2000, ki izražajo javni interes, njegov glavni namen pa je vsakemu državljanu ob njegovem lastnem prizadevanju omogočiti pridobitev primernega stanovanja, saj si v Sloveniji večina državljanov tako kot tudi v drugih državah ne more sama, brez pomoči ali spodbud države ali občine, zagotoviti primernega stanovanja. V obdobju do leta 2000 naj bi zato prednostno obravnavali neprofitni najemni stanovanjski sektor. V Sloveniji nekaj manj kot dva milijona državljanov prebiva v nekaj več kot 640 tisoč gospodinjstvih. Če po letu 2000 ne bo prišlo do dviga rodnosti, kar je malo verjetno, se bo število prebivalstva zmanjšalo, kar pa ne velja za število gospodinjstev, ki bo po nekaterih predvidevanjih do leta 2000 narastalo, predvsem zaradi manjšanja velikosti povprečnega gospodinjstva. Kot je poudaril minister za okolje in prostor **Pavle Gantar**, bi Slovenija zato, da bi rešila stanovanjski problem oziroma ga v največji mogoči meri omilila, do leta 2000 morala letno zgraditi deset tisoč stanovanj, in sicer pet tisoč na področju individualne gradnje, dva tisoč socialnih stanovanj, 2500 neprofitnih ter petsto profitnih stanovanj. Samo za letno pridobitev 2000 socialnih stanovanj do leta 2000 bi morala država v proračunu zagotoviti 9, 6 milijarde tolarjev letno, za kreditiranje individualnih vlagateljev pod ugodnejšimi pogoji, ob podmeni, da se v povprečju kreditira polovica primerne stanovanjske površine, pa še dodatnih 22, 5 milijarde tolarjev letno. Ker pa teh ni mogoče zagotoviti iz proračunskih virov, bi morali vzpostaviti nov sistem stanovanjskega hranilništva. Minister Gantar je ob tem napovedal, da bo predlog zakona o stanovanjskem hranilništvu kmalu obravnavala vlada, nato pa pride v parlamentarni postopek.

Sekretariat državnega zbora za zakonodajo je besedilu predloga NSP očital predvsem pomanjkanje finančno ovrednotenih programskih nalog in potrebnih dejavnosti za izvedbo teh nalog ter s tem določitev politike za stanovanjsko področje do leta 2000, poleg tega pa je menil, da je struktura predloga NSP tudi v sami členitvi nejasna in ne tvori vsebinsko zaokroženih sklopov. Poslanci so opozorili, da bi NSP prav tako kot nacionalni cestni program moral določiti obseg letne gradnje stanovanj, okvirno vsoto sredstev, ki bi jo lahko iz proračuna namenjali za te namene, ter jasno opredeliti javni interes države na področju stanovanjske gradnje in usmeritve poselitve prostora. Zato je odbor vladi naložil, naj besedilo uskladi s pripombami sekretariata ter ga kot takšnega vnovič predloži odboru v obravnavo, poleg tega pa naj odboru v potrditev predloži tudi predloge stališč in sklepov, potrebnih kot usmeritev za pripravo besedila za nadaljnjo zakonodajno fazo. K noveli stanovanjskega zakona, ki prihaja v tretje branje, je odbor podprl vladni amandma in črtal člen, s katerim bi si stanovanjsko pravico lahko posameznik pridobil tudi na osnovi sorodstvenih vezi s prejšnjim imetnikom te pravice oziroma s tem, da je več kot dve leti živel v ekonomski skupnosti s prejšnjim imetnikom stanovanjske pravice. Prav tako je odbor podprl vladni amandma in črtal člen, ki med drugim imetniku stanovanjske pravice, ki se je v roku, v katerem bi lahko uveljavil pravico do nakupa stanovanja, preselil v drugo stanovanje, daje pravico do nakupa stanovanja, v katerega se je preselil.

V zvezi s problematiko cestne zapore zaradi gradnje severne ljubljanske obvoznice pa je odbor ugotovil, da mu Dars se ni posredoval zahtevane študije o posledicah zapore oziroma gradnji severne ljubljanske obvoznice in sklenil, da bo Darsu znova poslal zahtevo, naj mu to študijo posreduje v enem tednu. V zvezi z gradnjo tako imenovanega tomačevskega rondoja so se člani odbora strinjali, da bi lahko izvajalci ravnali tudi drugače, da se je vse, kar je bilo v zvezi z razreševanjem razmer storjenega, reševalo le v okviru ministrstva za notranje zadeve ter ministrstva za promet in zveze, brez sodelovanja z lokalnimi dejavniki (domžalsko ali ljubljansko občino), predvsem pa, da je bilo izredno malo storjenega na področju obveščanja voznikov o predvideni zapori in mogočih obvozih. **(S. O.)**

Primerno stanovanje za vsakega državljana (Foto: Boban Plavevski)

GLEDALIŠČA

SLOVENIJA

SNG LJUBLJANA, Erjavčeva 1

A. P. Čehov: **TRI SESTRE**, Danes, 10. januarja, ob 19.30, za abonma SREDA in IZVEN (KONTO).

Jutri, 11. januarja, ob 19.30: D. Jovanović: **ANTIGONA**, za IZVEN.

Petek, 12. januarja, ob 19.30: T. Stoppard: **ARKADIJA**, za IZVEN in KONTO.

Sobota, 13. januarja, ob 19. uri: W. Shakespeare: **HAMLET**, za IZVEN.

Mala drama

Jutri, 11. januarja, ob 20. uri: A. Nicolaj: **PRVA KLASA**, za IZVEN in KONTO.

Petek, 12. januarja, ob 20. uri: D. Mamet: **OLEANNA**, za IZVEN in KONTO.

Levi oder

Danes, 10. januarja, ob 22. uri: E. Ionesco: **INSTRUKCIJA**, za IZVEN in KONTO.

MESTNO GLEDALIŠČE LJUBLJANSKO Čopova 14

Jean-Jacques Bricaire: **DOHODNINA**. Danes, 10. januarja, ob 19.30, za abonma STUDENTSKI C in IZVEN. Jutri, 11. januarja, ob 19.30, za abonma MLADINSKI 1 in IZVEN. Sobota, 13. januarja, ob 19.30, za IZVEN in KONTO.

Mala scena MGL

L. Wilson: **ZAŽGI!** Jutri, 11. januarja, ob 16. uri, za IZVEN in KONTO. Torek, 16. januarja, ob 20. uri, za IZVEN in KONTO.

Petek, 12. januarja, ob 18.30: I. Cankar: **MOJE DELO JE KNJIGA LJUBEZNI, ODPRI JO, DOMOVINA**, za IZVEN in KONTO.

ŠENTJAKOBSKO GLEDALIŠČE Krekov trg 2, Ljubljana

Petek, 12. januarja, ob 19.30: D. Benfild: **TRIJE »OBRTNIKI« V SPALNICI**, za IZVEN in KONTO.

B. Minoli: **VILINČEK Z LUNE**. Nedelja, 14. januarja, ob 16. uri, za IZVEN.

Sobota, 13. januarja, ob 19.30: F. Sehović: **KURBE**, za IZVEN.

SNG OPERA IN BALET LJUBLJANA Župančičeva 1

Gostovanje Plesnega teatra Ljubljana: **DISCIPLINA KOT POGOJ SVOBODE!** Premiera bo 14. januarja.

Jules Massenet: **MANON**. Premiera bo 25. januarja ob 20. uri.

PREŠERNOVO GLEDALIŠČE KRANJ Glavni trg 6

Jutri, 11. januarja, ob 20. uri: Arthur Schnitzler: **VRTILJAK**. Predstava študentov AGRFT Ljubljana.

Ponedeljek, 15. januarja, ob 19.30: R. Cooney: **TO IMAMO V DRUŽINI**, za IZVEN in KONTO.

LUTKOVNO GLEDALIŠČE MARIBOR Rotovški trg 2

Nedelja, 14. januarja, ob 11. uri: J. Kolarič: **O GOBAH, STONOGI IN PLEVELU**, za otroke od 3. leta naprej

CANKARJEV DOM Prešernova 10, Ljubljana

U. Cetinski in P. Vetrih: **ALMA** Nedelja, 14. in 21. januarja, ob 19. uri (v angleškem jeziku). Sobota, 27. januarja, ob 20. uri (v slovenskem jeziku).

Nedelja, 14. januarja, ob 21.15 v Dvorani Duše Počkaj: BETONTANC, **KNOW YOUR ENEMY!**

SLOVENSKO STALNO GLEDALIŠČE Ulica Petronio 4, Trst

Petek, 12. januarja, ob 20.30 v Kulturnem domu v Trstu: J. Tavčar: **PEKEL JE VENDAR PEKEL**.

SLOVENSKO MLADINSKO GLEDALIŠČE, Vilharjeva 11, Ljubljana

Danes, 10. januarja, ob 19.30: G. Büchner: **LEONCE IN LENA**.

LUTKOVNO GLEDALIŠČE LJUBLJANA Krekov trg 2

Kulturnica, Židovska steza 1

Jutri, 11. januarja, ob 17. uri: B. Bojetu: **GREMO K BABICI**, za IZVEN.

FURLANIJA-JULIJSKA KRAJINA

TRST

Kulturni dom

V petek, 12. t.m., ob 20.30 (red A) - premiera Tavčarjeve igre «Pekel je vendar pekel«. Režija Marko Sosič.
Ponovitve: v soboto, 13. t.m., ob 20.30 (red B); v nedeljo, 14. t.m., ob 16.00 (red C).
SSG ponovi za šole Prokofjevo pravljico »Peter in volk» danes, 9. t.m., ob 11.00 v Zgoniku; jutri, 10. t.m., in v četrtek, 11. t.m., ob 11.00 na Proseku.

Gledališče Verdi - Dvorana Tripcovich
Operna in baletna sezona 1995/96

Pri blagajni je v teku predprodaja vstopnic za Wagnerjevo opero »Tristan und Isolde«: torek, 16.1., 19.00 (red A); četrtek, 18.1., 19.00 (red B); sobota, 20.1., 19.00 (red L); nedelja, 21.1., 15.30 (red G);, torek, 23.1., 19.00 (red C); četrtek, 25.1., 19.00 (red F); sobota, 27.1., 16.00 (red S); nedelja, 28.1., 15.30 (red D); torek, 30.1., 19.00 (red F); četrtek, 1.2., 19.00 (red H).

Gledališče Rossetti

Pri blagajni gledališča (tel. 54331) in v Pasaži Protti (tel. 630063) je v teku predprodaja vstopnic za predstavi »La musica dei ciechi« (odrezek 12-modri) in »Il prigioniero della seconda strada« (odrezek 6-rumen).

Gledališče Cristallo - La Contrada

Danes, 10. t. m., ob 20.30 bo gledališka skupina La Contemporanea 83 predstavila Molierovo »La scuola delle mogli«. Režija Cristina Pezzoli. V glavni vlogi Sergio Fantoni. Ponovitev jutri, 11. t.m., ob 20.30. Ob 18. uri pa bo v gledališču srečanje s Paolom Quazzolo, ki bo govoril o ljubosumju v Molierovem teatru.Vstop prost.

TRŽIČ

Občinsko gledališče

Danes,10. in jutri, 11. t. m., ob 20.30 gostovanje gledališke skupine Compagnia della Rancia s predstavo »Fregoli«. Nastopa Arturo Brachetti.

KOROŠKA

CELOVEC

Na ZG in ZRG za Slovence: v petek, 12. t. m., ob 19. uri redni občni zbor Združenja staršev. Mestno gledališče:danes, 10. t. m., ob 19.30 W. Shakespeare »Romeo in Julia«. Jutri, 11. t.m., ob 10.30 - C.Goldoni »Ostržek» in ob 19.00 - Premiera Mozartove opere »La finta giardiniera»(v italij.)

BELJAK

Študijski oder: danes, 10. t. m., ob 20. uri W. Schwab: Die Präsidentinnen.

ŠENTJAKOB V ROŽU

Kulturni dom: v petek, 12. t. m., ob 20. uri meturantski ples Višje šole za gospodarske poklice v Šentpetru.

DUNAJ

Literaturhaus, Zieglergasse 26 (7. okraj): v petek, 12. t. m., ob 20. uri premiera filma «Backup« - slovenska beseda na Koroškem (nemška verzija).

RAZNE PRIREDITVE

SLOVENIJA

Sobota, 13. januarja (premiera), torek, 16., in sreda, 17. januarja, ob 20. uri: GLEDALIŠKI ABONMA CD - izbirna predstava: EN-KNAP: STRUNA in ŽELO - prvi dotik. Koncept in koreografija I. KOVAČ, skladatelj B. KOVAČ.

Jutri, 11. januarja, ob 19. uri v Kosovelovi dvorani CD: **Marjan Marinšek: IZ EGIPTA V OBLJUBLJENO DEŽELO.** Predavatelj vas bo ob diapozitivih in glasbi popeljal v daljne svetopisemske dežele.

Zveza kulturnih organizacij Kranj, Sejmišče 4. Koledar prireditev za januar 1996

Prešernovo gledališče Kranj
Sobota, 16. januarja, ob 10. uri: Lutke čez cesto: **Neroda**.
Sobota, 20. januarja, ob 10. uri: Lutkovna predstava **Janko in Metka**.
Sobota, 27. januarja, ob 10. uri: Mojca in Jani Lipičnik: **Mojca in Kaličopko**.

1895 1995 sto let filma

Do 20. februarja v Pokrajinskem muzeju Koper: razstavi **Kinematograf v Gorici 1896-1918** in **Kinematograf v Ljubljani 1896-1918**. (Etnografski oddelek Pokrajinskega muzeja Koper).

*FILM **PODZEMLJE** (UNDERGROUND), za katerega je Emir Kusturica prejel prvo nagrado v Cannesu, vrtijo v teh dneh v Trstu (Ariston) in Pordenonu (Cinemazero).*

GLASBA

SLOVENIJA

CANKARJEV DOM Prešernova 10, Ljubljana

Danes, 10. januarja, ob 19. 30: izredni koncert orkestra Slovenske filharmonije, Slovenskega komornega zbora in zbora Consortium Musicum. Dirigent Marko Letonja; solisti Ana Pusar-Jerič, Andrea Bönig, Francisco Araiza in Ivan Urbas. Program: G. Verdi - Rekviem.

Sobota, 20. januarja, ob 19. uri: Gostovanje Opere in baleta SNG Maribor - S. Osterc: Krog s kredo, opera v petih dejanjih.

DVORANA ZDRAVILIŠKEGA DOMA, DOBRNA

Petek, 12. januarja, ob 19.30: Nastop moškega pevskega zbora Dobrna.

Petek, 19. januarja, ob 19.30: Nastop mešanega pevskega zbora Zreče.

Petek, 26. januarja, ob 19.30: Nastop folklorne skupine KUD Dobrna in vokalne skupine Vigred.

KLUB MKNŽ Ilirska Bistrica

Petek, 12. januarja: DEAD IDEAS. Politični power-core iz Beograda.

Petek, 19. januarja: MISERY in DESTINCTION OF MANKIND. Anarho-core paket.

GRAD FUŽINE LJUBLJANA

Torek, 30. januarja, ob 20. uri: RAMOVŠ CONSORT. Klemen Ramovš, kljunasta flavta; Thomas Fritzsch (Zwickau), viola da gamba; Irena Pahor, viola da gamba, Shalev Ad-El, čembalo. Program: G. P. Telemann: Triosonate za kljunasto flavto, violo da gamba in basso continuo.

KULTURNI CENTER IVANA NAPOTNIKA, VELENJE

Torek, 16. januarja, ob 17. uri: Pevec in kitarist Jan Plestenjak.

Petek, 26. januarja, ob 19.30 v koncertni dvorani Glasbene šole Velenje: Stanko Arnold, trobenta; Branimir Slokar, pozavna; Katharina Kegler, klavir.

KULTURNI DOM NOVA GORICA

Ponedeljek, 15. januarja: Joo Ann Koh, klavir. Program: Debussy, Rahmaninov,- Szymanovski.

SLOVENSKA FILHARMONIJA Kongresni trg 10, Ljubljana

Danes, 10. januarja, ob 19.30 v Mali dvorani: KOMORNI KONCERT, na katerem bosta nastopili flavtistki Milena Perič in Alenka Jančar. Pri klavirju bo Dijana Tanović.

DRUŠTVO PRIJATELJEV GLASBE KOPER

Petek, 12. januarja, ob 20. uri v dvorani palače Gravisi-Barbabianca, Gallusova 2, Koper: Robert Stanič, klarinet; Bojan Glavina, klavir. Program: P. Hindemith, F. Poulenc.

RAZSTAVE

SLOVENIJA

MUZEJ NOVEJŠE ZGODOVINE Celovška 23, Ljubljana

V muzeju je do 14. januarja na ogled mednarodna razstava VSE O SRČU.

MODERNA GALERIJA Tomšičeva 14, Ljubljana

V galeriji je do 27. januarja na ogled razstava Johna Baldessarja THIS NOT THAT.

MESTNA GALERIJA LJUBLJANA Mestni trg 5

V galeriji je do 12. januarja na ogled razstava Alana Hranitelja KOSTUMOGRAFIJA 1991-1995.

NARODNA GALERIJA Puharjeva 9, Ljubljana

V galeriji je do 18. februarja na ogled razstava VTIS OBILJA, štukatura 17. stoletja v Sloveniji.

GALERIJA V MESTNI HIŠI Glavni trg 4, Kranj

2. BIENALE MESTA KRANJ. Razstava bo na ogled do 15. januarja.

ISKRATEL Ljubljanska 24, Kranj

V galeriji je do 15. januarja na ogled razstava Gorenjska likovna ustvarjalnost.

GALERIJA TIVOLI Pod turnom 8, Ljubljana

100 GRAFIČNIH LISTOV 1957-1995 Vladimirja Makuca. Razstava bo na ogled do 12. februarja.

GALERIJA MEDUZA Čevljarska 8, Koper

V galeriji je do 15. januarja na ogled razstava grafik Adriane Maraž.

GALERIJA EQURNA Gregorčičeva 3, Ljubljana

Andrej Brumen Cop, slike. Razstava bo na ogled do 16. januarja.

GALERIJA Š.O.U. KAPELICA Kersnikova 4, Ljubljana

Danes, 10. januarja, bo ob 21. uri otvoritev razstave z naslovom ZGODBA BREZ OBJEKTA (foto). Avtor razstave je japonski umetnik Ryoichi Hayashi, ki je v zadnjih sedmih letih delal in asistiral v studiu znanega italijanskega umetnika, predstavnika Arte povera, Maria Merza.

GLASBA

FJK

TRST

Gledališče Rossetti
Tržaško koncertno društvo

V ponedeljek, 15. t.m., ob 20.30 - Koncert Filharmoničnega komornega orkestra iz Monakovega. Dirigent Michael Helmrath; solist Eric Terwilliger (rog). Na programu Grieg, Haydn, Mozart, G.P. Telemann in Janaček. V četrtek, 15. februarja 96, ob 21.00 - Koncert Francesca GUCCINIJA. Izven abonmaja.

Glasbena šola 55 (Ul. Carli 10/a)

V petek, 12. t.m., ob 18.30 - Koncert-srečanje Korada Rojaca (harmonika).

GORICA

Kulturni dom

V soboto, 13. t. m., ob 20.30 bo v veliki dvorani Kulturnega doma novoletni koncert, ki ga prireja Glasbena matica v sodelovanju s KD Gorica. Nastopil bo orkester Big Band RTV Slovenija pod vodstvom Lojzeta Kranjčana. Predprodaja in rezervacija vstopnic pri KD Gorica, Ul. Brass 20 (tel. 0481-33288).

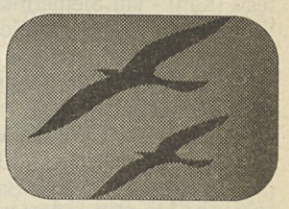

FURLANIJA-JULIJSKA KRAJINA

TRST

Muzej Revoltella

Do 31. marca 1996 je na ogled likovna razstava z naslovom Umetnost Evrope med dvema stoletjema 1895-1914 - Trst, Benetke in Bienali. Urnik : od 10. do 13. ure in od 15. do 20. ure, ob nedeljah in praznikih samo dopoldne; ob torkih je muzej zaprt. Isti urnik velja tudi za drugo razstavo in sicer restavriranih prostorov stare rezidence barona Revoltelle ob 200 letnici rojstva.

Galerija Rettori Tribbio 2: na ogled je razstava Irenea Ravalica.

Trgovsko središče »Il Giulia«: do 13. t. m. je na ogled skupinska razstava tržaških umetnikov, ki jo prireja Literarni krožek F-Jk.

Galerija Lipanjepuntin (Ul. Diaz 4): do 31. t. m. je na ogled razstava ameriškega slikarja Jamesa Browna .

GORICA

Galerija Kulturnega doma: še danes, 10. t. m., razstavlja fotograf Flavio Mosetti.

Galerija Katoliške knjigarne: še danes, 10. t. m., razstavlja Tone Kralj.

ŠTANJEL - Galerija Lojzeta Spacala je odprta od delavnikih 14-19 (razen ponedeljkov); ob sobotah, nedeljah in praznikih od 10-12, 14-19.

KOROŠKA

CELOVEC

Deželna galerija: Do 28.t.m., je na ogled razstava nizozemskega umetnika Karela Appela.

Galerija Ars temporis: razstavljata Jaroslava Kralika in Elizabeta Gross.

Kunstforum -Do 20. t.m., je na ogled razstava Eve Wagner.

BELJAK

Galerija Freihausgasse: razstavlja Bruno Girocolli.

TINJE

Galerija Tinje: stalna razstava lesorezov Wernerja Berga in razstava Milana Springerja iz Maribora.

ŠENTJANŽ V ROŽU

k-k center- na ogled je razstava »Pozabljeno taborišče Ljubelj-sever»; Hanzi Weis - fotografska razstava o gledališki dejavnosti koroških Slovencev.

BOROVLJE

Posojilnica-Bank - na ogled je razstava fotografij Hanzija Sasla.

NOVICE

Dakar: včerajšnja etapa Vatanenu in Trolliju

TICHIT (MAURITANIJA) - Finec Ari Vatanen na avtomobilu in Italijan Davide Trolli na motorju sta zmagovalca na včerajšnji najdaljši etapi (632 km) rallyja Grenada-Dakar. Vatanen na citroenu je zmagal s prednostjo 2 minut in 11 sekund nad Mitsubishijevim parom Fontenay-Musmara. Za Italijana Trollija pa je to prva zmaga na tem rallyju, in to povsem zaslužena. Samo njegov rojak Orioli mu je bil kos in se jerstil na drugo mesto z zaostankom 1:22.
SKUPNI VRSTNI RED. **Avtomobili**: Lartigue-Perin (Fra, citroen) 44.19:00; 2. Wambergue-Callagher (Fra, VB, citroen) po 54, 32; 3. Masuoka-Schultz (Jap, Nem) po 1.39:50. **Motorji:** 1. Orioli (Ita, yamaha) 49.16:40; 2. Arcarons (Spa, ktm) po 42:34; 3. Trolli (Ita, cagiva) po 51:23.

Maradona spet v ospredju

BUENOS AIRES - Vse kaže, da je Maradona še kako »aktiven« tudi ta čas, ko ne navdušuje več nogometnih privržencev s spektakularnimi akcijami na igrišču. Maradona je namreč izjavil za argentinski tednik«El Grafico«, da je jemal mamila, da bi čimprej zapustil društvo Napoli. Neapeljski klub pa novih izjav slavnega Dieguita ni hotel komentirati.

Nigerijski nogometaši potrdili bojkot

ABUJA (NIGERIJA) - Nogometaši nigerijske reprezentance so, po srečanju z vodjo vojaške hunte, generalom Sanijem Abachom, sklenili, da se ne bodo udeležili afriškega pokala. »Žal smo sprejeli to odločitev, toda strinjamo se z našo vlado«, je dejal kapetan ekipe Austin Eguavoen. Nigerija je pred dvema letoma osvojila afriški pokal, sedaj pa, s tem bojkotom, tvega diskvalificijo mednarodne zveze za kar šest let.

Paulusova in Kamiova izpadli

HOBART - Francozinja Lea Ghirardi-Rubbi je v prvem krogu teniškega turnirja v Hobartu na Tasmaniji (nagradni sklad 107.000 dolarjev) presenetljivo premagala drugo nosilko Avstrijko Barbaro Paulus z izidom 6:1, 2:6, 6:2. Od nosilk se v drugi krog ni uvrstila tudi četrta nosilka Japonka Jone Kamio. S 6:7 (7:4), 7:5, 6:0 jo je premagala rojakinja Nana Mijagi.
Izidi - 1. krog: Sabine Hack (Nem, 6) - Anna Smashnova (Izr) 1:6, 6:2, 6:3, Virginia Ruano-Pascal (Spa) - Beate Reinstadler (Avt) 7:6 (7:2), 6:1, Silvia Farina (Ita) - Laurence Courtois (Bel) 5:7, 6:3, 6:4, Yayuk Basuki (Ind, 3) - Adriana Serra-Zanetti (Ita) 6:2, 6:3, Ai Sugijama (Jap, 8) - Alexandra Fusai (Fra) 3:6, 6:3, 6:3, Florencia Labat (Arg) - Linda Wild (ZDA) 7:6 (7:5), 6:1, Annabel Ellwood (Avs) - Erika de Lone (ZDA) 6:1, 4:6, 7:5, Nana Mijagi (Jap) - Jone Kamio (Jap, 4) 6:7 (7:4), 7:5, 6:0.

Še trije nosilci »out«, skupaj že pet

SYDNEY - V drugi krog teniškega prvenstva z nagradnim skladom 670.500 ameriških dolarjev, ki poteka v avstralskem Sydneyju, sta se med moškimi doslej uvrstila le dva nosilca: prvi nosilec Hrvat Goran Ivanišević, ki je s 6:3 in 6:3 premagal Nemca Davida Prinosila, in peti nosilec Todd Martin, ki je zmagal že v ponedeljek. Manj uspešni so bili drugi nosilec Richard Krajicek, šesti nosilec Jan Siemerink in sedmi nosilec Alberto Costa. V ženski konkurenci je od nosilk nastopila le Japonka Naoko Savamacu (8), ki je v treh nizih s 6:4, 2:6 in 7:5 premagala mlado Svicarko Martino Hingis.
Izidi - moški: Goran Ivanišević (Hrv, 1) - David Prinosil (Nem) 6:3, 6:3, Greg Rusedski (VB) - Richard Krajicek (Niz, 2) 7:6 (7:4), 7:6
(8-6), Tim Henman (VB) - Mark Philippoussis (Avs) 6:4, 6:2, Mark Woodforde (Avs) - Alberto Costa (Spa, 7) 4:6, 7:6 (7:4), 7:5, Karol Kucera (Slk) - Cristiano Caratti (Ita) 6:2, 7:6 (7:2), Sebastian Lareau (Kan) - Jan Siemerink (Niz, 6) 6:4, 7:5, Todd Woodbridge (Avs) - Daniel Vacek (Čes) 7:6 (7:3), 7:6 (7:3), Carsten Arriens (Nem) - Paul Kilderry (Avs) 6:1, 6:4; ženske: Tatjana Ječmenica (ZRJ) - Miriam Oremans (Niz) 4:6, 7:6 (7:3), 7:5, Dominique Monami (Bel) - Veronika Martinek (Nem) 6:4, 7:5, Lisa Raymond (ZDA) - Maria Sanchez Lorenzo (Spa) 6:4, 3:6, 6:3, Naoko Savamacu (Jap, 8) - Martina Hingis (Svi) 6:4, 2:6, 7:5, Brenda Schultz-McCarty (Niz, 5) - Rachel McQuillan (Avs) 6:7 (8:10), 6:3, 6:4.

Sodišče zavrnilo Tysonovo pritožbo

NEW YORK - Vrhovno sodišče ZDA je zavrnilo pritožbo nekdanjega absolutnega boksarskega svetovnega prvaka Mikea Tysona na odločitev sodišča, ki ga je zaradi posilstva obsodilo na tri leta zapora in štiri leta pogojno. Tyson se je pritožil zaradi - po njegovem mnenju - kršitve pravice do poštenega sojenja. Pritožbo je utemeljeval s tem, da tožilec v Indianapolisu, kjer so mu sodili leta 1991, ni imel pravice sam izbrati sodnika, in z neupravičenostjo prepovedi poznejšega nastopa pred sodiščem trem pričam obrambe, ki so zamudile na obravnavo. Tysona so takrat obsodili zaradi posilstva črnske miss ZDA Desiree Washington, sam pa še vedno trdi, da je ni posilil, ampak da je privolila v spolni odnos.

SMUČARSKI TEK / NA SLOVAŠKEM ZA SP

Slavje Italijanke Manuele di Cente

V moški konkurenci zmagal Smirnov

STRBSKE PLESO - Kazahstanec Vladimir Smirnov in Italijanka Manuela di Centa sta zmagovalca včerajšnjih tekem smučarjev tekačev za svetovni pokal v Strbskem Plesu na Slovaškem. V moški konkurenci Marko Dolenc in Joško Kavalar nista igrala vidne vloge, v ženski pa se je Nataša Lačen uvrstila na 18. mesto in osvojila 13 točk za svetovni pokal. Med 58 nastopajočimi sta bila tudi dva slovenska tekmovalca 23-Marko Dolenc in 27-letni Joško Kavalar, ki sta bila 50. oz. 53.

V ženski konkurenci je nekoliko presenetila Italijanka Manuela di Centa, ki bo konec meseca praznovala 33. rojstni dan. Italijanka je dosegla deveto zmago v karieri, prvo po zmagi leta 1994 v kanadskem Thunder Bayju na 10 kilometrov. Včeraj di Centa ni imela prave konkurence. Vodstvo je prevzela že na prvem merjenju vmesnega časa in ga obdržala do konca. Rusinja Jelena Vialbe in Italijanka Stefania Belmondo sta bili ogorčen boj za drugo mesto, obe pa sta za zmagovalko zaostali dobro minuto. Zelo dobro pa je nastopila edina slovenska tekmovalka Nataša Lačen, ki je osvojila 18. mesto in 13 točk v svetovnem pokalu.

Vrstni red, moški - 50 km prosto: 1. Vladimir Smirnov (Kaz) 1:56:14.9, 2. Bjørn Daehlie (Nor) 1:56:57.1, 3. Niklas Jonsson (Sve) 1:57:15.4, 4. Torgny Mogren (Sve) 1:57:45.4, 5. Johann Mühlegg (Nem) 1:57:56.9, 6. Silvio Fauner (Ita) 1:58:21.8, 7. Gaudenzio Godioz (Ita) 1:58:45.9, 8. Mihail Botvinov (Rus) 1:58:49.5, 9. Alois Stadlober (Avt) 1:58:53.0, 10. Aleksej Prokurorov (Rus) 1:58:59.6 ... 50. Marko Dolenc (Slo) 2:06:48.1, 53. Jože Kavalar (Slo) 2:07:46.2;

Vrstni red, ženske - 30 km prosto: 1. Manuela di Centa (Ita) 1:15:01.4, 2. Jelena Välbe (Rus) 1:16:00.8, 3. Stefania Belmondo (Ita) 1:16:01.6, 4. Ljubov Jegorova (Rus) 1:17:09.0, 5. Marit Mikkelsplass (Nor) 1:17:23.8, 6. Maria Theurl (Avt) 1:17:52.8, 7. Olga Kornejeva (Rus) 1:18:05.8, 8. Irina Taranenko (Ukr) 1:18:08.8, 9. Svetlana Nagejkina (Rus) 1:18:10.4, 10. Sophie Villeneuve (Fra) 1:18:22.0, ... 18. Nataša Lačen (Slo) 1:21:29.3.

Vrstni red SP (po 7. tekmi) - moški: 1. Daehlie 660, 2. Smirnov 506, 3. Fauner 356, 4. Alsgaard 250, Prokurorov 233; **ženske:** 1. Jegorova in Välbe po 540 točk, 3. Nina Gavriljuk (Rus) 329, 4. Belmondo 321, 5. Larisa Lazutina (Rus) 317, 6. di Centa 295.

SMUČANJE / SLALOM V TRBIŽU

Rieglerjevi slalom Trofeje treh narodov

Organizator tekme SPDT

TRBIŽ - Novozelandka, avstrijskega porekla Claudia Riegler je včeraj v Trbižu osvojila prvo mesto v slalomu za točke FIS za Trofejo treh narodov, ki jo je priredilo Slovensko planinsko društvo iz Trsta, pod pokroviteljstvom FJK. V organizacijskem odboru je tudi naš smucarskidleavec Peter Gerdol. Na drugo in trejte mesto sta se uvrstili Italijanki Roberta Serra in Lara Magoni.

Mednarodne tekme se je udeležilo 142 smučark v predstavništvu 17 držav.

VRSTNI RED: 1. Claudia Riegler (N. Zel) 1:32, 83; 2. Roberta Serra (Ita) 1:33, 11; 3. Lara Magoni (Ita) 1:33, 32; 4. Carrie Sheinberg (ZDA) 1:33, 99; 5. Antje Braito (Ita) 1:34, 13; 6. Barbara Milani (Ita) 1:34, 66; 7. Morena Gallizio (Ita) 1:34, 83; 8. Kristina Koznick (ZDA) 1:34, 89; 9. Christine Gruber (Ita) 1:35, 69; 10. Karolina Sedova (Čes) 1:35, 99; 11. Simone Behringer (Nem) 1:36, 95; 12. Stefanie Wolf (Nem) 1:37, 10; 13. Manuela Mair (Ita) 1:37, 11; 14. Kristina Duvillard (Fra) 1:37, 13; 15. Paola Mosca Barberis (Ita) 1:37, 62.

EKIPNI VRSTNI RED: 1. Italija; 2. ZDA; 3. Republika Češka; 4. Nemčija; 5. Francija; 6. Slovaška.

Danes bo na sporedu še en slalom, ki bo tudi zadnja preizkušnja za Trofejo treh naradov.

NOGOMET / PRIZNANJE MEDNARODNE ZVEZE

Weah najboljši na svetu

MILAN - Liberijski nogometaš George Weah, član Milana, je od svetovne nogometne zveze (FIFA) prejel posebno priznanje za najboljšega nogometaša leta 1995. Po glasovanju svetovnih nogometnih trenerjev je Weah dobil 170 glasov in prehitel klubskega kolega Paola Maldinija kar za 90 točk. Na 3. mesto se je uvrstil Nemec Jürgen Klinsman (58 točk), četrti pa je bil ob prejšnjem glasovanju najboljši nogometaš na svetu, Brazilec Romario.

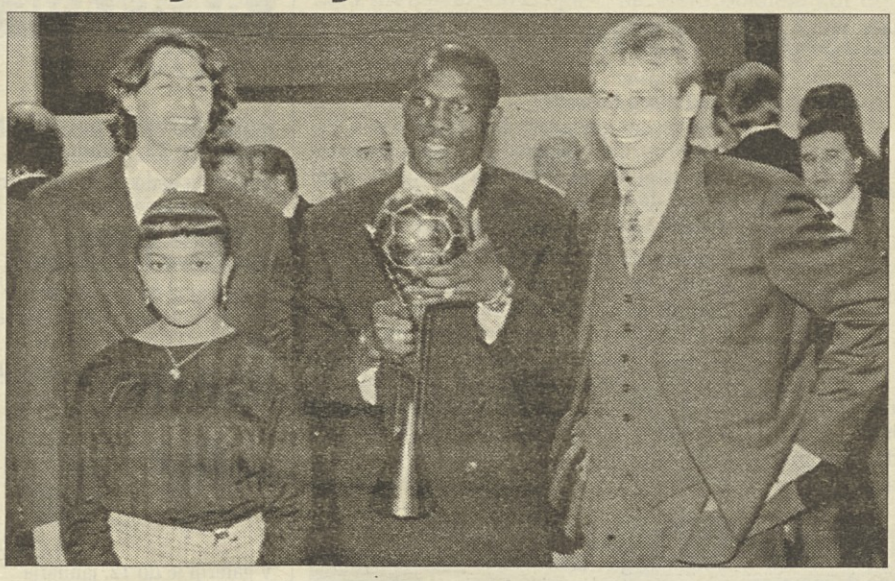

Na sliki AP: nagrajenci FIFA.

Sierra Nevada brez snega: prireditelji SP v hudih težavah

LONDON - Prireditelji svetovnega prvenstva v alpskem smučanju, ki se bo začelo 12. februarja v španski Sierri Nevadi, imajo tudi letos težave s snegom. Lani SP ni bilo, ker v Sierri Nevadi ni bilo niti milimetra snega. Generalni sekretar svetovne smučarske zveze (FIS) Gianfanco Kasper je v Londonu izjavil, da je zaradi obilnega dežja skopnela večina snežne odeje, ki je na debelo prekrivala snežna tekmovališča. Kljub temu Kasper pravi, da še ni nobenega razloga za preplah, saj imajo na voljo najmodernejše naprave za izdelavo umetnega snega.

KOŠARKA / AMERIŠKA PROFESIONALNA LIGA

Snežni metež: le dve srečanji

NEW YORK - V ameriški profesionalni košarkarski ligi sta bili predsinočnjim odigrani le dve srečanji: Cleveland je doma s 109:91 premagal Washington, Utah pa prav tako na domačem igrišču Miami z izidom 94:92. Po sporedu bi moralo biti odigrano še eno srečanje, in sicer med Orlandom in Philadelphio. Tekme ni bilo, saj zaradi nemogočih vremenskih razmer košarkarji Philadelphie niso mogli pripotovati z letalom.

Veliko bolj zanimivo in neodločeno je bilo srečanje v Salt Lake Cityju, kjer so gostitelji slabi dve sekundi pred koncem tekme slavili s košem Johna Stocktona. Nasploh so bili bližje zmagi košarkarji Miamija, saj so še šestnajst minut pred koncem imeli prednost treh točk (89:92), vendar se je Stockton - na tekmi je skupno dosegel 27 točk - izkazal s trojko, kar pomeni, da je dosegel zadnjih pet košev in s tem pokopal vse upe gostiteljev na zmago. Pet točk več kot Stockton je pri Utahu dosegel Karl Malone, tako da sta skupno prispevala skoraj 63 odstotkov točk za svoje moštvo. S tega srečanja je prav tako zanimiv podatek, da je Malone metal 28 prostih metov, kar je največ v njegovi dolgoletni karieri, ni pa se izkazal z natančnostjo, saj je zadel le 15-krat. S črte prostih metov prav tako ni bil uspešen center Miamija Alonzo Mourning, z 22 točkami najuspešnejši strelec gostov. Mourning je poskušal 17-krat, a je spravil žogo skozi obroč samo štirikrat.

V Clevelandu so gostitelji brez večjih težav ugnali močno oslabljene košarkarje Washingtona. Po sedmih uvodnih porazih košarkarji Clevelanda igrajo kot prerojeni, saj je to ob šestih porazih že 18. zmaga v nadaljevanju. Zdesetkani gostje so na tekmo lahko prišli le z osmimi za igro sposobnimi igralci, najbolj pa se jim je poznala odsotnost prvega in tretjega strelca moštva: Chrisa Webbra (povprečno 23, 7 točke na srečanje) in Roberta Packa (18, 1 točke na srečanje). Washington se je uspešno upiral le v prvem polčasu, v začetku drugega pa so gostitelji dosegli delni izid 18:6. Upi gostov, da bi po devetih zaporednih porazih na gostovanjih v Clevelandu v deseto vendarle presenetili in zmagali, so šli po zlu. Domače moštvo se je spet izkazalo z zelo dobrim odstotkom meta iz igre. Skupno za dve in tri točke so metali 59, 4-odstotno, kar je za 0, 2 odstotka bolje od prejšnega najboljšega dosežka v letošnji sezoni (v soboto proti Orlandu). Izida: Orlando - Philadelphia neodigrano, Cleveland - Washington 109:91, Utah - Miami 94:92.

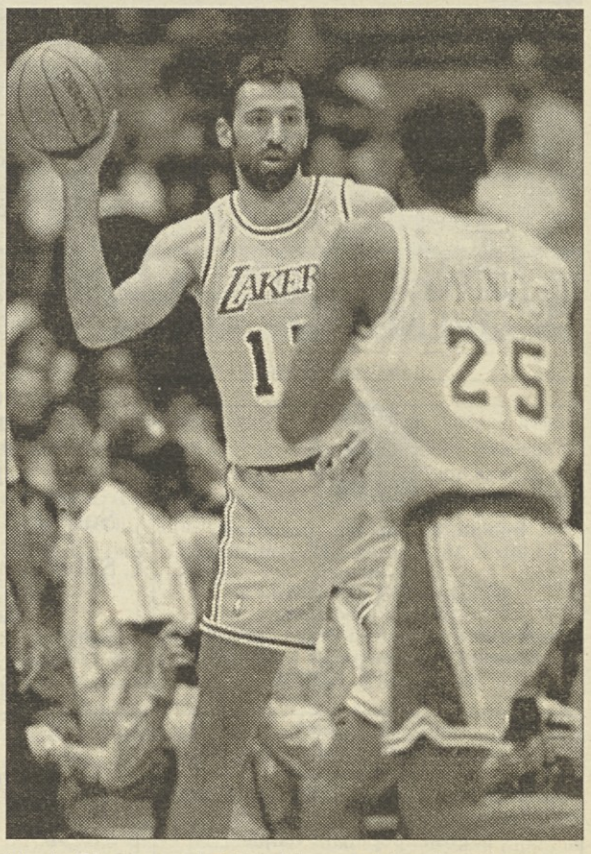

Vlade Divac, pravi steber lakersov iz Los Angelesa

NAMIZNI TENIS / DEŽELNI TURNIR V TRSTU

Krasovo zastopstvo se je dobro obneslo

Krasova premoč očitna predvsem v ženski konkurenci

Krasovi pingpongaši so bili v nedeljo zaposleni na tretjem deželnem turnirju za četrto kategorijo, ki ga je organiziral Chiadino na tržaškem sejmišču. Udeležba ni bila tako polnoštevilna kot na predhodnem v Zgoniku, ker je naval gripe terjal svoj davek med prijavljenimi in tudi med Krasovimi vrstami, kjer je obolel Andrea Radini. Svojo premoč v ženski konkurenci so ponovno pokazale mlade Krasove predstavnice. Zmagovalke v svoji skupini so se zatem v četrtfinalu pomerile takole: Barbara Santini z Buttazzonijevo, Kristina Stubelj z Anastasijevo (Chiadino) in Jasmin Kralj z Maregovo (Azzurra). Polfinale je terjal klubski dvoboj med Santinijevo in Kraljevo, Stubljeva pa se je pomerila s Fejsa (Fincantieri). V Krasovem klubskem finalu je tokrat zmagala Barbara Santini proti Kristini Stubelj, Jasmin Kralj si je delila 3. mesto s Fejsovo.

V moški konkurenci sta se od krasovcev dobro odrezala Edi Bolé z uvrstitvijo med prvo osmerico in Peter Santini med šestnajsterico. Bolé se je po prepričljivi zmagi nad Tomsicem (Pellicana) in Farinellom v skupini srečal v kvalifikacijah s Sportiellom (Chiadino) in v četrtfinalu izgubil z zastopnikom Latisane Callegarom. Peter Santini je dosegel dve pomembni zmagi v skupini proti Bombacceju (Fincantieri) in Di Cosimu (Chiadino) ter iztrgal set kasnejšemu zmagovalcu Maiarelliju (Rangers Udine). V kvalifikacijah je zatem izgubil s Pozzuttom (CUS Udine). Bojan Simoneta in Gorazd Milič se nista prebila iz skupine. Bojan je imel nasprotnika Anastasija in drugouvrščenega Piloto, Gorazd pa je odvzel set starejšemu igralcu Maschelloniju. (J.J.)

Krasovec Peter Santini se je tudi na tem turnirju dobro odrezal (Foto KROMA)

ODBOJKA / V MOŠKI C2 LIGI

Danes v Gorici slovenski derbi

Ob 21. uri se bosta spoprijela Olympia CDR in Bor Fortrade - Goričani favorizirani

Drevi, s pričetkom ob 21. uri, bo v telovadnici Slovenskega športnega centra v Gorici odbojkarski prvenstveni derbi moške C2 lige med Olympio CDR in Borom Fortrade. Tekma sodi v okvir sobotnega 9. kola, vendar so jo zaradi zasedenosti goriške dvorane preložili na današnji večer. To bo letošnji edini derbi med moštvi slovenskih klubov v tej ligi, potem ko sta Sloga in Soča v zadnjih dveh sezonah napredovali v višjo kategorijo. To je, vsaj srednjeročno, tudi cilj Bora in Olympie, vendar pa dosedanji potek prvenstva za zdaj ne kaže, da bi bil cilj lahko uresničljiv že v letošnji sezoni.

Goričani, ki po besedah trenerja Rinalda Dornija, vsekakor še zdaleč niso

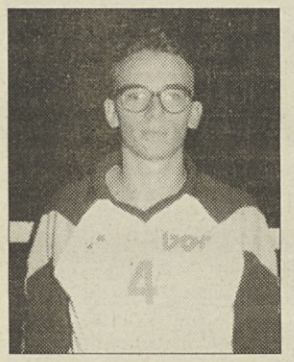

opustili vseh upanj, da bi še segli v boj za sam vrh, imajo na domačih tleh zelo ugodno tradicijo z Borom: so namreč še nepremagani. Zaradi praznikov priprave na derbi niso bile optimalne, vseeno pa gledajo na tekmo z optimizmom. Trener tudi v prvih tekmah po novem letu ne bo mogel računati na stadardnega centra Damjana Dornija, ki že pet tednov ne trenira. Njegova odsotnost se v moštvu pozna, čeprav je Olympia tudi brez njega že igrala dobro.

Tudi Bor, ki glede na položaj na lestvici, mora za zdaj razmišljati samo o obstanku (vendar prevladuje prepričanje, da to ne bo problem), ne bo nastopil v popolni postavi. Zaradi poškodbe bo namreč manjkal Bresich, težave pa ima tudi center Ruttar, ki bo sicer stisnil zobe in vseeno igral. Plavi so med prazniki dokaj redno trenirali, celo 1. januarja zvečer. Standarni igralec Dejan Furlanič **(na sliki)** pričakuje trdo tekmo (Olympia igra proti nam vedno zelo zagrizeno, pravi), meni, da je nasprotnik favorit, vendar trdi, da se vnaprej ne predajajo.

CAS / TEČAJ V GORICI

Tečaj uspešno opravili tudi Domovi predstavnici

Goriški CONI je konec minulega leta priredil tečaj za vaditelje mladinskih centrov, takoimenovanih CAS in »Centri Olimpia«. Tečaj je vseboval deset lekcij in se je odvijal v razdobju od oktobra do decembra.

Del lekcij je bil namenjen teoriji, kjer so bile obravnavane splošne teme telesne in motorične vzgoje, zadnje tri lekcije pa so bile praktičnega značaja in so se odvijale v telovadnici. Na koncu so morali tečajniki opraviti še zaključni test, ki je pokazal usposobljenost posameznika.

Tečaja se je udeležilo nekaj več kot trideset slušateljev, v glavnem deklet, članov društev iz celotne goriške pokrajine. Z uspehom sta tečaj opravili tudi Domovi predstavnici Damijana Češčut in Xenia Gugliatti, ki sta si tako pridobili izkaznico »vaditelja mladinskih centrov«, na podlagi katere lahko polnomočno poučujeta telesno vzgojo z otroki med šestim in enajstim letom starosti.

VIP

KOŠARKA / V MLADINSKEM PRVENSTVU

Jadranovci, kljub povprečni igri v obrambi, nadigrali Scoglietto

Jadran TKB - Scoglietto 133:74 (67:25)

JADRAN: Brazzani 12, Oberdan 4, Pozar 19, Gustin 8, Velinski 12, Klabjan 10, Franko 12, Štokelj 10, Valente 8, Starc 21, Slavec 17, Cej n.v. Trener: Vremec.

SON: 25. TRI TOČKE: Slavec 2, Pozar 1.

SCOGLIETTO: Verzegnassi 5, Marcon 2, Verdecchia 5, Poropat 3, Cossi 2, Tavaglione 5, Bassanese 23, Edera, Gerin 9, Degrassi 19, Crisma, trener Forza.

Jadranovi mladinci so v prvem kolu drugega dela zanesljivo premagali skromni Scoglietto. Po negotovem začetku so Vremčevi varovanci vendarle zaigrali po svojih sposobnostih in brez težav visoko povedli.

V drugem polčasu se slika na igrišču ni bistveno spremenila, saj so bili naši tako fizično kot tehnično znatno boljši. V tem delu sta se s hitrimi protinapadi izkazala predvsem Martin Gustin pri asistencah in Peter Franko z lepim zabijanjem. Povedati pa moramo, da kljub veliki premoči, jadranovci niso zadovoljili z igro v obrambi, saj je 74 točk za tako skromnega nasprotnika prevelik izkupiček. Naj omenimo, da čaka v prihodnjem kolu Vremčeve fante derbi proti Boru. **(Niko)**

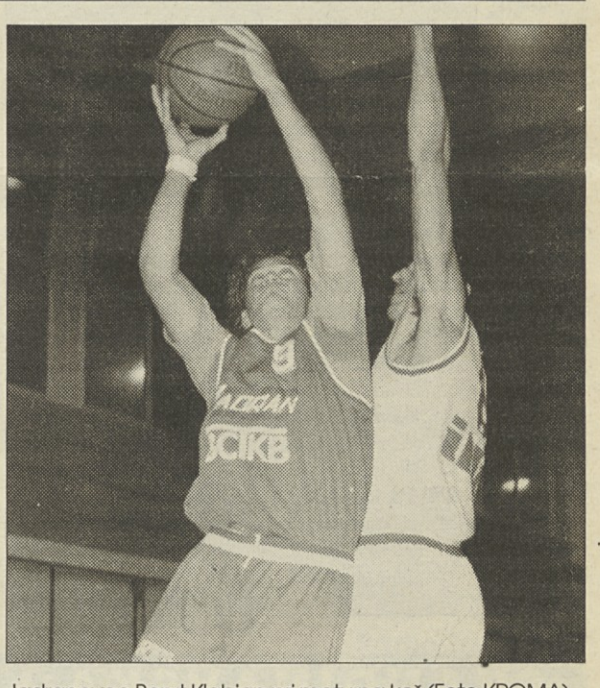

Jadranovec Borut Klabjan pri metu na koš (Foto KROMA)

NOGOMET / PO ZAOSTALI TEKMI PRVENSTVA NARAŠČAJNIKOV

Zarjani ohranili prvo mesto na lestvici

Zarja Adriaimpex - Opicina 1:1 (0:0)

STRELEC ZA ZARJO: Ostrouška.

ZARJA ADRIAIMPEX: Babuder, Zornada (Iozza), Bukavec, Jan Gregori, Križmančič, Miliani, Kariš, Lorenzi, Manzin, Ostrouška, Šušteršič (Ota), 12. D. Gregori, Čurman, Martini.

Čeprav se jim je zmaga za las izmuznila, so zarjani v zaostali tekmi z Opicino vendarle obdržali prvo mesto na lestvici in s tem še potrdili, da so upravičeno jesenski prvaki.

Na razmočenem bazovskem igrišču smo tokrat prisostvovali pravemu derbiju, kar potrjuje tudi rezultat, saj sta bili ekipi enakovredni, čeprav lahko trdimo, da so naši fantje stopili na igrišče trdno prepričani, da osvojijo vse razpoložljive točke. Že po uvodnih potezah je bilo jasno, da so naši fantje nekoliko boljši od njihovih tekmecev in so ves prvi polčas gospodarili na igrišču, stisnili Opicino na njeno polovico igrišča, toda zadetka ni prišlo, tudi zato ker so se gostje zelo urejeno branili in samo dvakrat poskusili streljati na Babuderjeva vrata in še ti streli so se zaključili mimo vrat. Naši fantje so bili nevarni le s kornerji, ki pa, žal, napadalci Šušteršič in ostali jih niso znali izkoristiti in tako se je polčas končal brez golov.

Že takoj po odmoru, pa se je stanje spremenilo, Ostrouška se je lepo odkril v kazenskem prostoru, preigral branilca z vratarjem vred in povedel zarjane v zasluženo vodstvo. Isti igralec je imel potem še eno izrazito priložnost za podvojitev, toda njegov strel se je končal visoko nad vrati.

Gostje so si nato takoj opomogli, prejeli igro v svoje roke, stisnili so domačine na njihovo polovico, tako da so se s težavo branili in le za las večkrat preprečili izenačenje. Opicina je nato povedla: Babuder ni ujel strela od daleč in le odbil žogo do gostujočega napadalca, ki ni imel večjih težav, da je poslal žogo v mrežo in remi je bil tu.

Do konca tekme je manjkalo še precej časa, naši so poskušali, da bi rezultat spet prevesili v svojo korist in tudi menjava Ote namesto Šušteršiča ni prinesla zaželjenih sadov, tako da je bil remi na koncu tudi pravično plačilo za obe ekipi, ki sta s prikazano igro, kljub razmočenemu in težkemu igrišču, zadovoljili številne navijače. Naj omenimo, da se bo že v nedeljo začel povratni del prvenstva in naša združena ekipa bo spet v Bazovici igrala pomembno tekmo proti ekipi iz Milj, ki je tudi visoko uvrščena na lestvici. (d.gr.)

VRSTNI RED (PO TEJ ZAOSTALI TEKMI) PRVEGA DELA PRVENSTVA: Zarja Adriaimpex 10 zmag, 1 neodločen izid, 1 poraz, razlika v golih 40:9) 28 točk; Opicina 26; Sant' Andrea 23; Muggia A 22; Olimpia 21; Muggia B 18; Portuale, Costalunga in San Sergio 12; Domio in Montebello 10; Chiarbola 6; CGS 4.

Ostale mladinske lige

V prvenstvu najmljaših na Tržaškem bo od naših ekip Gaja igrala v nedeljo zaostalo tekmo 10. kola proti Muggii, medtem ko se bo povratni del začel 21. t.m.

V prvenstvu začetnikov bo moralo Primorje Telital igrati kar tri zaostala srečanja (proti Portualeju, Coslungi in Domiu). Povratni del se bo začel 11. februarja.

Naj omenimo, da so zaradi slabega vremena tudi odložili vse zaostale tekme, na katerih so bile zaposlene naše ekipe na Goriškem. Zaradi slabega vremena pa so prenesli skoraj vsa srečanja pokrajinskega mladinskega prvenstva na Tržaškem.

Tudi Bregovi cicibani v teh mesecih mirujejo (f. KROMA)

Obvestila

ŠZ ZARJA - lokostrelski odsek
vabi mlade, da se preizkusijo v lokostrelstvu. Treningi so ob torkih, četrtkih in petkih od 17. do 19. ure v Bazovici. Za informacije telefonirati od 17.30 do 18. ure na št. 226261 (Moreno).

ŠD KONTOVEL
vabi vse člane in prijatelje društva v četrtek, 11. t. m., ob 20.30 v malo telovadnico pri društveni gostilni na Kontovelu na družabni večer »Kontovel v knjigi 30 let naše košarke B. Lakoviča« in na ogled razstave »Kontovelova košarka v slikah«.

SK DEVIN
organizira v nedeljo, 14. t.m., smučarski izlet na Trbiž z možnostjo tečaja. Za informacije in vpisovanje tel.na št. 220236 (Bruno) in 200782 (Franc).

Horoskop

zapisal B. R. K.

OVEN 21. 3. - 20. 4.: Zazrli se boste v negotovo prihodnost, zato boste neučakani in nepredvidljivi. Najprej določite svoje cilje, nato pa ujemite ritem in veselo na ples, dokler dirigentu ne poide sapa.

BIK 21. 4. - 20. 5.: Uživali boste ob mislih na lepšo prihodnost, dokler se ne boste zavedli, da bo treba pljuniti v dlani in poprijeti za delo. Poskrbite za sprostitev, pa vam bo šlo kot po maslu.

DVOJČKA 21. 5. - 21. 6.: Za las se boste izognili usodnemu trku. Nikar ne raziskujte, kako se vam je to posrečilo, kajti tega ne boste nikdar odkrili. Pomagajo vam namreč naključja, ki jim pravite sreča.

RAK 22. 6. - 22. 7.: Jadikovali boste zaradi neljubih dogodkov, ki se vmešavajo v vaše velikopotezne načrte. Po samokritičnem premisleku si boste priznali, da ste si večino bremen naložili sami.

LEV 23. 7. - 23. 8.: Robantili boste čez nesposobnost sodelavcev, nato pa se boste zazrli vase in zarobantili še čez svojo nestrpnost. Pravi začetek je vedno na vašem koncu.

DEVICA 24. 8. - 22. 9.: Končno boste odkrili vzrok, zaradi katerega vam izmika uspeh za uspehom. Ne tratite časa s samoobtožbami, sicer se vam bo izmuznil še eden. Čas bi bil tudi za novo merilo.

TEHTNICA 23. 9. - 22. 10.: Partner bo vaš predlog za izboljšanje vajinega odnosa sprejel z negodovanjem, saj vam je isto brez uspeha predlagal že zdavnaj. Ko je eden gluh, je drugi slep - in nasprotno.

ŠKORPIJON 23. 10. - 22. 11.: Dobre volje, ki jo boste trosili naokoli, se bodo nalezli vsi, razen človeka, ki potrebuje veliko več. Prisluhnite mu, čeprav se bo vaša volja za trenutek poslabšala.

STRELEC 23. 11. - 21. 12.: Le malokdo se bo pripravljen vživeti v vas nezavidljiv položaj, zato boste na trenutke še mračnejši - vse do noči, ko se vam bo posvetila odrešilna zamisel.

KOZOROG 22. 12. - 20. 1.: Uživali boste v svoji ponosni drži, dokler vam nekdo ne bo pokazal ogledala. Ne natikajte si novih očal, dovolite si raje iskren pogled, pa boste še ponosnejši.

VODNAR 21. 1. - 19. 2.: Odločili se boste za spremembo življenjskih navad. Najbolje je, da začnete tam, kjer se najlepše počutite, namreč v svetu za zaprtimi očmi. Za uvod poiščite bližnjico v klet.

RIBI 20. 2. - 20. 3.: V iskanju stikov z bodočimi sodelavci boste nadvse uspešni, zato boste lahko že kmalu začeli svoj projekt. A ne bodite pretirano radodarni s praznimi obljubami.

BENJAMIN

Odstrta skrivnost naše prihodnosti

Videc odgovarja na vprašanja bralcev

Rubrika Benjamin je namenjena vsem, ki poleg prijateljskih nasvetov želite izvedeti še kaj o svoji prihodnosti. K sodelovanju smo povabili vidca Benjamina, ki je doslej že mnogim pomagal iz življenjskih zagat in jim odstrl prihodnje dogodke. Videc Benjamin se pri posvečanju dopisovalcem ne opira na varljive rekvizite, kot so karte, kristali ali astrološki izračuni; zanaša se izključno na svojo modrost in telepatsko prepletenost z vašo usodo. Razpišite se o svojih težavah, zastavite vprašanja in pismo z geslom pošljite na urednistvo Republike, Slovenska 54, 61000 Ljubljana (s pripisom ZA BENJAMINA). Podatki, po katerih bi vas lahko kdo prepoznal, bodo izločeni. Če ne želite čakati na odgovor v Republiki ali želite obsirnejši in čimhitrejši odgovor, vam lahko videc Benjamin ODGOVORI TUDI NA DOM. V tem primeru ne navajajte gesla; napišite zgolj svoj naslov.

Fax

Zanima me, ali bom končala fakulteto, kajti moja volja za učenje čedalje bolj usiha. Imam fanta, s katerim hodim že lepo število let. Zanima me, ali se bo najina zveza obdržala. Sem zelo nervozna in zadnje čase se večkrat spreva. Bova imela otroke? Kaj pa denar? Sem že v minusu, veliko dolgujem tudi drugim. Že vnaprej hvala za odgovor.

Benjamin: Kljub upadanju volje za študij boš vendarle zaključila fakulteto - morda pozneje, kot načrtuješ, in z nekoliko slabšim uspehom, kot si želiš, toda študij boš vsekakor končala. Ne beli si glave z mislimi, da si zgrešila študijsko usmeritev, kajti tvoje učne težave ne izhajajo iz tega, ampak iz tvojih notranjih težav. Težko se zbereš, kajti z mislimi si vseskozi pri svojih ljubezenskih in psihičnih težavah, ki izsrkajo večino tvoje energije. Toda obetajo se ti boljši dnevi, kajti kmalu se boš pošteno vzela v roke: približuješ se namreč kritični točki, ki jo boš morda nekaj uric doživljala kot konec sveta, vendar ji bo sledil preobrat, ki bo prinesel olajšanje. Po tej prelomnici bo vse občutno drugače; v tvoje srce se bo vrnil optimizem, v tvoje bitje pa moč za samospremembo. Že kmalu po preobratu boš spoznala človeka, ki se ukvarja z duhovnimi vedami in ki ti bo z veseljem nakazal nekaj smernic za ukvarjanje s seboj. Ne boš se več vrtela v začaranem krogu, pač pa boš svoje težave začela trezno reševati, nekaj pa jih boš preprosto odvrgla, kajti spoznala boš, da so bile umišljene. Tedaj boš tudi na svojega fanta gledala veliko drugače, zato boš brez težav potegnila potezo, ki bi jo morala povleči že zdavnaj. Za kakšno potezo gre, veš najbolje sama. Denar sploh ni noben problem. Lepo te pozdravljam in ti želim veliko moči na tvoji samorazvojni poti! Pod tvojim nebesnim znamenjem so rojeni revolucionarji in modrijani.

Nesrečna

Zaradi stečaja sem predčasno upokojena; prejemam zelo nizko pokojnino. Do pred nekaj leti sem imela zanesljivega prijatelja. Med nama ni bilo nič intimnega, ker sva sklenila, da ostaneva le dobra, nerazdružljiva prijatelja. A prevzela mi ga je prijateljica. Ne vem, kaj naj naredim, da bi ga dobila nazaj. Resnično sva se dobro razumela in nič ga ni motilo, da sem starejša. Tudi potovala sva skupaj. Zelo sva bila navezana. Tudi zdaj se večkrat vidiva in takrat nenehno pogleduje k meni, sicer pa ves čas telefonari prijateljici, za katero takrat, ko sva bila še skupaj, sploh ni hotel slišati. Preprosto ga ne morem pozabiti. Napiši mi, ali bom še kdaj srečna v ljubezni, ali se bo moj finančni položaj kaj izboljšal, ker se zelo težko prebijam. Bosta otroka uspešno končala šolo? Bo sin dobil zaposlitev? Bom dobila svojega prijatelja nazaj - ali pa je zame za vselej nedosegljiv?

Benjamin: Draga »nesrečnica«, zares si se nesrečno vezala in lahko ti povem, da se iz vajine zveze nikdar ne bi razvila prava ljubezen; če bi se lahko, bi se to že zgodilo. Tvoj prijatelj je namreč zelo nezrelo bitje; res je, da je v tebi videl žensko, vendar je v tebi iskal predvsem nadomestilo za svojo mater. Nič nenavadnega, da se je navezal na še starejšo - morda zato, ker je še bolj podobna njegovi materi. Ne žaluj za njim. Moški, s katerim boš vstopila v zrel ljubezenski odnos, prihaja v tvoje življenje še letos, najbrž že poleti. Spoznala ga boš v okolju, ki ti je ljubo; kolikor vidim, bo tudi mlajši od tebe, vendar samo nekaj zanemarljivih let; tudi vezan bo, ker pa je njegov zakon v krizi, se bo zlahka odločil zate. Tedaj se bo zate potrudil tudi prijatelj, ki pa bo takrat nastopal bolj zrelo - vendar le navidez, kajti v duši bo še vedno otrok. Nekaj časa boš omahovala, vendar se boš naposled odločila za prijateljsko razmerje; v občasnih stikih s teboj bo morda čez leta odrasel v moškega. Z novo zvezo se bo utrdil tudi tvoj finančni položaj. Kar zadeva otroke, nikar ne skrbi; bodi jim v podporo, ne moraliziraj preveč in ne pritiskaj nanje, pa bo z njimi vse v najlepšem redu.

Sum

Pred kratkim sem želela izvedeti nekaj o sebi in svoji prihodnosti. Zavrtela sem številko telefona za prerokovanje in se pogovarjala najprej z osebo, ki je brala iz kart, naslednji dan pa sem poklicala še astrologa. Njuni odgovori so bili povsem različni in nobeden ni zadel moje osebnosti. Kako si to razlagate? Poleg tega sta obe osebi nalašč govorili počasi in zavlačevali, najbrž zato, da bi iz mene izvlekli čimveč denarja. To se mi ne zdi pošteno. Zdaj se s svojimi vprašanji obračam na vas, saj sem že od mnogih slišala, da ste zelo dobri in zanesljivi. Saj bi vam že prej pisala, pa sem zaradi nestrpnosti raje klicala po telefon in mi je zdaj žal denarja. Povejte mi prosim: ali bo moja nosečnost potekala brez zapletov? Bom možu všeč tudi noseča, ali pa me bo varal? Bo otrok zdrav? Se bo rodil pravočasno? Zelo si želim, da bi bil fantek. Se bo to uresničilo? Povejte mi še kaj o moji osebnosti, da bi lahko primerjala vaše odgovore s tistimi po telefonu. Če boste zadeli, se vam bom še oglasila. Hvala!

Benjamin: Na to, kar povedo karte in astrološki izračuni, osebno ne dam kaj prida, kajti nemogoče je, da bi naključno izbrane karte in razlaga, ki se jo razlagalec nauči iz knjig, lahko imele kakršnokoli zvezo z življenjem človeka, ki ga zanima njegova usoda. Resnično prerokovanje zahteva pristen stik duše z dušo, kajti le duša (če je seveda dovolj »očiščena« oziroma razvita, kot pogosto pravimo) se lahko dovolj natančno vživi v dušo drugega in zazna v njej potenciale, želje in vzgibe, ki lahko oblikujejo njeno prihodnost. Pri vašem klicanju ste najbrž imeli še to smolo, da ste naleteli na prerokovalce, ki delajo izključno zaradi zaslužka, kajti to je njihovo poklicno delo, s katerim bogatita zlasti pošta in delodajalec. Ne rečem, da med njimi ni zrelih in poštenih ljudi, ki svoje delo opravljajo s srcem, vendar je takšnih zelo malo in skoraj zagotovo ne delajo v številnih telefonskih servisih. Zdaj pa k vašim vprašanjem. Z vašo nosečnostjo po biološki plati ne bo nobenih težav, psihično pa si jo utegnete precej otežiti (in s tem vplivati tudi na otroka), če se boste sekirali za malenkosti in si dovolili, da vas razžirajo bojazni pred zapleti, zlasti če se boste obremenjevali z ljubosumjem. Vaše samozaupanje je dokaj majhno, poleg tega se zelo bojite osamljenosti in zavrženosti, vendar se v kratkem času ne boste mogli dovolj spremeniti, da bi postali ravnodušni in samostojni, zato vam priporočam, da se med nosečnostjo poslužite kakšne od sprostitvenih tehnik, denimo avtogenega treninga. Ne dvigajte prahu zaradi moževe morebitne hladnosti, kajti vaša nosečnost je izziv tudi zanj. Po določenem času bo v vašem spreminjajočem se telesu zagledal veliko privlačnih plati, zaradi katerih vas bo imel še raje; ne bojte se, ne bo vas varal. Otrok se bo rodil zdrav in pravočasno oziroma takrat, ko si bo to »zaželel«. Vaša želja utegne pomembno vplivati na njegov spol; če si boste vseskozi intenzivno predstavljali, da se v vašem trebuhu razvija fantek, se bo to tudi zgodilo. Vse najboljše vam želim!

SKANDINAVSKA KRIŽANKA

	NADSKOF	KOMPOZICIJSKI POSTOPEK	PRIPRAVA ZA MERJENJE SEVANJA	IVAN SIVEC	LOPATICA ZA ČIŠČENJE PLUGA	IME IGRALKE DAGOVER	EDEN OD STARŠEV	JAJČECE USI	FRANCOSKI DRAMATIK (EUGENE)	JOSIP STRITAR	NAJSEVER. DESNI PRITOK NILA	AVTOR: MARKO DREŠČEK	DRŽALO ZA STRUNE NA GODALIH	PONIKAL. NA PLANINSKEM POLJU	ŠPORTNE BALKANSKE IGRE	SELMA LAGERLÖF	NAJVIŠJE GOROVJE ALBANIJE (2480 m)	PRETEPAČ	GLAVNO MESTO GANE	BOJNO OKLEPNO VOZILO
VEJA KRŠČANSKE DOGMATIKE												PODLAGA, OSNOVA								
PROŽNOST												PREPEREL LES IN ZEMLJA / KRALJ BOGOV V EGIPT. MIT.								
AMER. FILMSKI IGRALEC DANNSON				AM. EKON. (LAWRENCE) / STANJE BREZ UMAZANIJE						SODU PODOBNA POSODA / SKUPEK PRAMENOV						SLOV. LITERAR. ZGODOVINAR (JOSIP)				
ŽENA RUSKEGA POLITIKA GORBAČOVA						VELIK STRAH, KI ZAJAME VEČ LJUDI	SLOV. MLAD. PISATELJICA / LAVO ČERMELJ									MOGOČNA GORA / MESTO V VESTFALIJI				
SLOVENSKI PESNIK ŽUPANČIČ					PRSNA PLOŠČA OKLEPA / PASMA PSOV									LEVI PRITOK RENA V ŠVICI (KRAJŠE)				PIJAČA IZ VINA, SLADKORJA IN SADJA	AMER. FILMSKA NAGRADA	NAPAD, NASKOK
OSEBA, KI KOMU POMAGA								AM. PESNIK (HART) / SRD, BES						NATRIJ / LOJZE PETERLE			VELIKA AFRIŠKA KAČA, UDAV			
ZVEZNA DRŽAVA NA SZ. ZDA							AMER. BOKSAR (LOUIS) / PRETAKANJE SOLZ				SLOV. KANTAVTOR SMOLAR	GLASNO IZREČENO IME / KOŠČEK (NAR.)					SKRAJNI OSTRI DEL / PAS PRI KIMONU			
SPEV MED DUHOVNIKOM IN VERNIKI									RDEČA POLJSKA RASTLINA / ALUMINIJ				TRAVA S CVETI V LATASTEM SOCVETJU / RADIJ							
VZDEVEK DWIGHTA EISENHOVERJA				TELO DVAJSETEREC										ČOLN IZ DEBLA, DREVAK						
KRAJ PRI POREČU				PROSTOR ZA ČAKANJE										BLOMDAHLOVA ELEKTRON. OPERA						

REŠITEV: Vodoravno: MARIOLOGIJA, SUBSTRAT, ELASTIČNOST, INALOVKA, TED, KLEIN, BAREL, MARN, RAISA, DESA MUCK, OCAK, OTON, PLASTRON, AAR, POMAGAČ, CRANE, NA, BOA, OREGON, JOE, KLIC, OST, LITANIJE, MAK, PAHOVKA, IKE, IKOZAEDER, DEBLAK, TAR, ČAKALNICA, ANIARA

RAI 1

6.30 Dnevnik, 6.45 aktualna oddaja Unomattina, vmes (7.35) gospodarstvo, (7.00, 7.30, 8.00, 8.30, 9.00, 9.30) dnevnik
9.35 Film: Un americano a Roma (kom., It. '54)
11.05 Aktualna odd.: Verdemattina, vmes (11.30) dnevnik iz Neaplja
12.25 Vreme in dnevnik
12.35 Nan.: Gospa v rumenem
13.30 Dnevnik, rubrika Cover, 14.00 gospodarstvo
14.05 Kviz: Pronto? Sala giochi
15.45 Mladinski variete Solletico, risanke
17.30 Nan.: Zorro
17.50 Danes v Parlamentu
18.00 Dnevnik
18.10 Aktualno: Italia Sera - Zanimivosti iz vsakdana
18.50 Variete: Luna Park
19.35 Vreme, dnevnik in šport
20.35 Variete: Luna Park
20.45 Aktualne teme: Il fatto
20.50 Film: »Nessuno sapeva» (dram. '95, r. E. Launeville).
22.25 Donne al bivio - Dossier - vodi Danila Bonito.
0.00 Dnevnik, zapisnik, horoskop, nočni razgovori in vremenska napoved
0.30 Dok.: Magico e nero, 0.40 Media/Mente
0.40 Dok. Videosapere: Me-

RAI 2

7.00 Variete za najmlajše
9.30 Potrebujem te
9.40 Rubrika o aktualnih temah: Fuori dai denti
9.45 Sereno Variabile
11.30 TG2-33, 11.45 dnevnik
12.00 Aktualni variete: I fatti vostri (vodi G. Magalli)
13.00 Dnevnik, navade in družba, vreme, Potrebujem te, rubrika o branju Bravo chi legge
14.15 Variete: I fatti vostri
14.40 Nad.: Quando si ama, 15.10 Santa Barbara
16.00 Dnevnik
16.05 Aktualne teme: L ' Italia in diretta - Italija v živo
17.15 Dnevnik
18.05 Rubrika o izletih in potovanjih Sereno Variabile
18.15 Dnevnik, vreme in šport
18.45 I giustizieri della notte
19.35 Šport in predstavitev Tg
19.50 Variete: Go-Cart
20.30 Večerni dnevnik Tg2
20.50 Variete: Arriba!!! Arriba!!! (vodi H. Parisi)
22.30 Aktualno: Mixer
23.30 Dnevnik in vreme
0.10 Ponoči, na trgu Italija
0.30 Variete: Tenera è la notte
1.15 Nad.: Destini

RAI 3

6.00 Jutranji dnevnik, vreme
8.30 Film: Riccardo III (dram., '56, r.-i. L. Olivier)
10.30 Videosapere: Zdravje, Kratki, Potovanje po Italiji, Faust, Media/Mente
12.00 Dnevnik
12.15 Rubrika Telesogni
13.00 Kljub vsemu, moja Italija, 13.35 VideoZorro
14.00 Deželne vesti, dnevnik
14.50 TGR Eurozoom
15.00 Nan.: Capitan NIce
15.25 Športno popoldne,vreme
17.00 Aktualno: Ob 5-ih zvečer
17.55 Dok. oddaja: Geo
18.25 Nan.: Blue jeans
19.00 Dnevnik, deželne vesti
20.00 Variete: BlobSoup, Blob
20.30 Mi manda Lubrano
22.30 Dnevnik, deželne vesti
22.55 Nan.: La legge di Bird
23.50 Aktuallna odd.: Niente da perdere
0.30 Dnevnik, pregled tiska, nočna kultura,vreme
1.00 Variete: Fuori orario, vmes filmi

RETE 4

6.45 Nad.: Piccolo amore, 7:30 Valeria in Massiliano, 8.15 Un volto, due donne, 9.00 Zingara, 10.15 Renzo in Lucia, 11.15 La forza dell' amore, vmes (11.30) dnevnik
12.30 Nan.: Chicago Hope
13.30 Dnevnik
14.00 Rubrika o lepoti
14.15 Nad.: Sentieri
15.15 TV film: Storia di Anna (dram., ZDA '90)
17.10 Aktualno: Perdonami
18.00 Dnevne zanimivosti - Giorno per giorno, vmes (19.30) dnevnik in vreme
20.00 Variete: Le più belle scene da un matrimonio
20.30 Film: La notte ela città (dram., ZDA '92, i. R. De Niro, J. Warden)
22.30 Film: La Pantera Rosa (kom., '64, i. D.Niven, P. Sellers), 23.30 dnevnik

CANALE 5

6.00 Na prvi strani, vreme
8.45 Maurizio Costanzo Show
11.30 Aktualno: Forum - Televizijsko sodišče
13.00 Dnevnik TG 5
13.25 Sgarbi quotidiani
13.40 Nad.: Beautiful
14.15 Nan.: Robinsonovi
14.45 Variete: Casa Castagna
16.00 Otroški variete
18.00 Dnevnik TG5 - Flash
18.05 Kviza: OK, il prezzo è giusto!, 19.00 La ruota della fortuna
20.00 Dnevnik, 20.25 Striscia la notizia
20.40 Aktualna odd.: Amici di sera (vodi M. De Filippi)
22.45 Večerni dnevnik TG 5
23.15 Variete: Maurizio Costanzo Show, vmes (0.00) nočni dnevnik
1.30 Sgarbi quotidiani
1.45 Striscia la notizia
2.30 Nan.: Cin Cin

ITALIA 1

6.30 Otroški variete
9.30 Nanizanke
11.25 Aktualnosti: Village
11.30 Nan.: T.J. Hooker
12.25 Odprti studio
12.45 Fatti e misfatti, 12.50 Sport studio
13.00 Otroški variete
14.30 Varieteja: Mai dire banzai, 15.00 Generazione X
16.00 Aktualno: Village
16.15 Nan.: I ragazzi della prateria, 17.15 Družina Addams, 17.45 Primi baci
18.30 Odprti studio in vreme, 18.45 Šport studio
19.05 Nan.: Baywatch, 20.00 Il principe di Bel Air
20.30 Film: Giochi di morte (fant., Avstral. '89, i. Rutger Hauer, J. Chen)
22.30 Nan.: Thunder in Paradise, 0.30 Fatti e misfatti
0.40 Italija 1 šport
1.50 Nan.: Guerra dei mondi,

TELE 4

13.30 19.30, 22.15, 00.20 Dogodki in odmevi
20.30 Tv film: Twister
22.00 Gospodarstvo

MONTECARLO

14.00 18.45, 20.25, 22.30, 24.00 Dnevnik, 13.30 Šport
14.00 Film: Ragazze alla finestra (kom., ZDA '52)
20.30 Festival Italia & Musica
0.00 Film: Ironweed (dram., ZDA '87, i. J.Nicholson)

RAI 3 slovenski program

Za Trst: na kanalu 64 (Ferlugi) in 40 (Milje)
Za Gorico: na kanalu 69 (Vrh Sv. Mihaela)

20.25 Pisane risanke
20.30 TV dnevnik

SLOVENIJA 1

10.00 Videostrani
10.35 Pa ne le to leto
10.50 Skok med zvezde, 1. del angleške nanizanke
11.40 Rocka Rocka
12.30 Slovenska etnologija praznuje
13.00 Poročila
13.05 Kolo sreče
13.35 Zgodbe iz školjke
14.05 Videostrani
15.35 Made in Slovenija
16.25 Slovenski utrinki
17.00 TV dnevnik 1
17.10 Otroški program: Pod klobukom
18.00 V najboljših družinah, 4. del norveške nanizanke
18.30 Kolo sreče, tv igrica
19.00 Včeraj, danes, jutri
19.10 Risanka
19.30 TV dnevnik 2, vreme, šport
20.05 Gospod Bean, 2. del angl. nanizanke
20.30 Noč na Zemlji, ameriški film
22.35 Včeraj, danes, jutri
22.45 TV dnevnik 3, vreme, šport
23.15 Umori, 1. del ameriške nanizanke
0.05 Kraljestvo, 1. del danske nadaljevanke
0.55 Poročila
1.00 TV jutri, videostrani

SLOVENIJA 2

9.00 Euronews
12.20 Tedenski izbor Da ne bi bolelo: Spet vidim ostro
12.50 (Ne)znani oder
13.35 A. Arbuzov: Staromodna komedija, tv priredba predstave
15.15 To ne more biti ljubezen, ameriški film
16.45 Gospod Bean, 1. del
17.10 Iste krvi: Umor v družini, 1. del amer. nadaljevanke
18.00 Po Sloveniji
18.45 Univerzitetni razgledi
19.15 V vrtincu
20.35 Sportna sreda
22.35 Koncert simfoničnega orkestra slovenske filharmonije (Ravel, Brahms)
0.10 Euronews

KANAL A

8.05 Novice
10.00 Družina Adams, ponovitev 7. dela
17.05 Spot tedna
17.30 Državnik novega kova, ponovitev 20. dela
18.45 A - Shop
19.00 Pika na A
19.35 Družina Adams, 8. del amer. risane nanizanke
20.00 Sirene, 18. del nanizanke
20.50 Replika
22.00 Dance session
22.30 Gost Pike na A, pon.
22.45 Epikurejske zgodbe, pon.
23.00 Novice
23.25 Spot tedna
0.00 CNN poroča

Koper

16.00 Euronews
16.10 Košarka - EP Ljubljana: SMELT Olimpija - PAOK Solun
17.30 Family Album - tečaj angleškega jezika
18.00 Slovenski program: Bližnja srečanja tretje vrste
18.45 Primorska kronika
19.00 TV dnevnik
19.30 Family Album - tečaj angleškega jezika
20.00 Nočni sodnik, tv nanizanka
20.30 Koncert ob podelitvi Nobelove nagrade za mir
22.00 Vsedanes
22.15 Izgubljeno obzorje, ameriški film, 1973

ORF Avstrija 1

6.00 Halo sestra!,
6.25 Otroški program, ponovitev
10.45 Vesoljska ladja Enterprise Nova generacija, pon.
11.30 King Ralph, pon. ameriške komedije
13.00 Otroški program Confetti - počitniska TV
13.25 Confetti Paletti
13.40 Alfred J. Kwak
14.05 Am dam des
14.20 Uganke
14.30 Tim in Struppi
15.35 Vesoljska ladja Enterprise - Nova ganeracija: Nevarnost iz 19. stoletja, 1. del
16.25 A-Team, Malteska krava
17.15 Golden palace, 1. del ameriške humoristične serije: Hotelsko šepetanje
17.40 Kdo je šef? Izgubljeni tast
18.10 Dr. Quinn, V smrtni nevarnosti, 1. del
19.00 Pri Huxtablovih, Begonije in cement
19.30 Čas v sliki
19.53 Vreme
20.00 Šport
20.15 Mož v senci, 5. zadnji del nemško-avstrijske kriminalke, 1995
22.10 Policijski klic 110, nemška kriminalka
23.35 Cas v sliki
23.40 Siva lisica, kanadski film
1.10 Santa Barbara - Kalifornijski klan, pon.
2.55 Dobrodošli v Avstriji, ponovitev
5.35 Živalski raj. Vodni velikani

ORF Avstrija 2

11.00 Schiejok, pon.
13.40 Umor, je napisala, Smrtonosna sla
14.25 Santa Barbara - Kalifornijski klan
15.10 Bogati in lepi
16.00 Vsak dan s Schiejokom
17.00 Cas v sliki
17.05 Dobrodošli v Avstriji
19.00 Zvezna dežela danes
19.30 Cas v sliki, kultura
19.53 Vreme
20.00 Pogledi od strani
20.15 Vse moje hčerke, uvodni film k nemški seriji, 1995
21.45 Pogledi od strani-ekstra
22.00 Cas v sliki
22.30 Cas v sliki - posebna oddaja
23.25 Zadnja beseda, francoski TV film
0.40 Zenska, ki je poznala vse, ameriška komedija, 1957
3.10 Pogled od strani, ponovitev
3.15 Videonoč

RADIO

Slovenija 1

5.00, 6.00, 6.30, 7.30, 8.00, 9.00, 10.00, 11.00, 12.00, 13.00, 14.00, 17.00, 18.00, 19.00, 21.00, 23.00 Poročila; 6.50 Dobro jutro, otroci; 7.50 Biovreme; 8.05 Poslovni kažipot;10.30 Pregled tiska; 12.05 Na današnji dan; 12.30 Kmetijski nasveti; 13.20 Osmrtnice in obvestila; 15.00 Radio danes radio jutri; 15.30 Dogodki in odmevi; 17.05 Studio ob 17-ih; 19.45 Lahko noč, otroci; 20.00 Iz glasbenih šol; 21.05 Zborovska glasba; 22.30 Etnoglasba sveta; 23.05 Literarni nokturno.

Slovenija 2

6.00, 6.30, 7.00, 8.30, 9.30, 10.30, 11.30, 12.30, 14.30, 16.30, 17.30 Poročila; 19.00 Dnevnik; 7.00 Kronika; 7.25 Zvezdni pregled; 8.45 Prireditve; 9.15 Malčki o...; 10.00 Kje pa vas čevelj žuli; 11.00 Moped Show; 11.35 Obvestila; 12.00 Opoldne; 12.10 Avtomobilske minute; 14.00 Kulturne drobtinice; 15.30 Dogodki in odmevi; 16.15 Popevki tedna; 16.20 Modne novosti; 18.00 Vroči stol; 19.30 Glasbeni večer z. J. Webrom, vmes Zrcalo dneva, vreme, promet.

Slovenija 3

8.00, 9.00, 10.00, 11.00, 12.00, 13.00, 14.00, 22.00 Poročila; 8.05 Glasba;10.05 Literarna matineja; 11.05 Izbrali smo; 13.05 Za knjižne molje; 14.05 Izobraževalni program; 15.00 Glasbene revije; 15.30 Dogodki in odmevi; 16.45 Življenje kot izziv; 17.05 Posnetki festivalov; 20.00 Ob 50-letnici Radia Trst; 21.30 Ars antiqua; 22.05 Okrogla miza; 23.00 Glasb. tradicija 20. st.; 23.55 Lirični utrinek.

Radio Koper
(slovenski program)

8,30, 9.30, 10.30, 13.30, 14.30, Poročila; 12.30, 17.30, 19.00 Dnevnik; 6.00 Otvoritev; 7.00 Kronika; 7.30 Pregled tiska in vreme; 7.40 OKC obveščajo; 7.45 Evergereen; 8.15 Na rešetu; 8.50 Pesem tedna; 9.00 Servisne informacije; 9.45 Odgovor na Rešeto; 10.45 Zanimivosti; 11.15 Aktualnosti: Včeraj, danes, jutri; 12.30 Opoldnevnik; 13.00 Daj, povej; 15.00 Power play; 15.15 Hit dneva; 15.30 Dogodki in odmevi; 16.00 Glasba po željah; 16.45 Informativni servis; 17.30 Primorski dnevnik; 18.00 Glas. odd. A...O...A; 19.00 Športni pr.; 22.00 Zrcalo dneva; 22.30 Iz diskoteke; 0.00 Nočni pr. RS.

Radio Koper
(italijanski program)

6.15, 8.30, 9.30, 10.30, 13.30, 14.30, 16.30, 17.30, Poročila; 7.15, 12.30, 15.30, 19.30 Dnevnik; 6.00 Almanah; 8.00 Modri val; 8.05 Horoskop; 8.40 Telefonski kviz; 9.50 Izbirali ste; 10.00 Pregled tiska; 10.05 E. Galletti; 11.00 Kulturna srečanja; 11.30 Aktualnosti; 12.00 Ballo è bello; 13.00 Glasba po željah; 14.00 Zgodovina Istre; 14.50 Single tedna;15.00 Back to the future; 18.45 Nattività; RMI.

R. Glas Ljubljane

5.15, 8.15, 9.15, 10.15, 13.15, 14.15, 17.15, 19.15 Novice; 7.00 Horoskop; 7.35 Vreme; 9.30 Kam danes; 11.00 Anketa;12.00 BBC Novice; 12.15 Novinarjev gost; 13.55 Pasji radio; 15.15 RGL komentira in obvešča; 16.25 Nagradna uganka; 18.15 RGL na rajžo gre; 20.00 Pole position; 22.00 Velike radostil.

Radio Kranj

9.00, 14.00, 18.00 Gorenjska včeraj, danes, jutri; 5.30 Dobro jutro; 7.40 Pregled tiska; 10.40 Informacije - zaposlovanje; 11.20 Nagradni kviz; 12.30 Osmrtnice, zahvale; 12.40, 13.20, 13.40, 14.00, 15.00 Moda; 13.00 Pesem tedna; 15.30 Dogodki in odmevi; 17.00 Lestvica Discoteque Gauloises Blondes; 20.00 Parnas.

Radio Maribor

6.00, 8.00, 9.00, 10.00, 11.00, 12.00, 13.00, 14.00, 15.00 Poročila; 17.00, 19.00 Dnevnik; 6.05 Kmetijski nasveti; 6.15 Horoskop; 6.45 Pregled tiska; 7.00 Kronika; 9.15 Na postaji zvokov; 11.45 Infoservis; 12.10 Mali oglasi; 13.05 Pod Pekrsko gorco; 15.10 Kmetijski nasveti; 15.30 Dogodki in odmevi; 16.00 Želeli ste, poslušajte; 17.30 Osmrtnice, obvestila; 17.40 Pojoči srebrni klobuček; 18.00 Mladi mladim; 19.30 Šport in glasba; 21.00 Na obisku; 22.00 Zrcalo dneva.

Radio Študent

11.00 149. Avtodrom; 14.00 Kulturne recenzije & Napovedi; 15.00 OF (24 ur-info, joculator); 17.00 Rock Indoktrinacija & Koncertne napovedi; 19.00 TB: Meat Puppets; 20.00 Kozmiki, Night Time, Blues: 0.00 Reprize (pon. in tork. večerne urice).

Radio Trst A

8.00, 10.00, 14.00, 17.00, Poročila; 7.00, 13.00, 19.00 Dnevnik; 7.20 Dobro jutro po naše, vmes Koledar in Pravljica; 8.00 Deželna kronika; 8.10 Primorski bzornik; 9.15 Odprta knjiga: Oblomov (r. M. Prepeluh, 18.); 10.30 Intermezzo; 11.45 Okrogla miza; 12.40 Božična revija: Ljubljanski madrigalisti; 13.20 Orkestri; 13.40 Za smeh in dobro voljo; 14.00 Deželna kronika; 14.10 Krajevne stvarnosti: Na goriškem valu; 15.00 Potpuri; 15.30 Mladi val; 17.00 Kulturna kronika; 17.10 Mi in glasba: Trieste prima 1995 - Simf. orkester RTV Slovenija; 18.00 Literarne podobe: Slovenski melos; 18.30 Slovenska lahka glasba; 19.20 Spored za naslednji dan.

Radio Občine

7.15, 12.15, 18.15 Krajevna poročila; 11.30, 15.10, 17.10 Poročila; 10.00 Matineja; 16.10 DJ F. Del Monte - Mix time; 19.00 Glasba po željah; 21.15 Samo za vas; 22.15 Ostali Trst - L' altra Trieste.

Radio Koroška

18.10-19.00 Glasbena sreda; 21.04-22.00 Srednjeevropski obzornik.

VREME IN ZANIMIVOSTI

VREMENSKA SLIKA

Nad zahodnim Sredozemljem se znova poglablja območje nizkega zračnega pritiska. Z južnimi vetrovi priteka v višinah nad naše kraje topel in vlažen zrak.

Podatke pripravlja in posreduje Hidrometeorološki zavod.

DANES

Slovenija: Danes bo pretežno oblačno. Predvsem v zahodnih in osrednjih krajih bo občasno rahlo deževalo ali rosilo. Pihal bo južni veter. Najvišje dnevne temperature bodo od 4 do 10° C.
Sosednje pokrajine: Prevladovalo bo oblačno vreme brez večjih padavin. Pihal bo južni veter.

JUTRI

V Sloveniji: V četrtek se bo nadaljevalo večinoma oblačno vreme. Predvsem v zahodnih in osrednjih krajih bo občasno deževalo ali rosilo. Ohladitve ne bo. Se bo pihal južni veter.

Obeti: Brez večjih sprememb, veter bo oslabel.

DOLŽINA DNEVA

Sonce bo vzšlo ob 7.43 in zašlo ob 16.36. Dan bo dolg 8 ur in 53 minut.

ONESNAŽENOST ZRAKA

	9. 1 povprečna 6.00-7.00	8. 1 24-urna	max. urna
Ljubljana Bežigrad	35	50	71
Ljubljana Figovec	47	43	61
Maribor	56	81	120
Celje	57	43	68
Trbovlje	61	64	121

Mejna imisijska vrednost: 350 mikrogramov/m³
Kritična imisijska vrednost: 700 mikrogramov/m³

BIOPROGNOZA

Večjih težav s počutjem ne bo, le vremensko najbolj občutljivi ljudje bodo imeli manjše vremensko pogojene težave.

SNEŽNE RAZMERE

	cm
Mariborsko Pohorje	80
Ribnisko Pohorje	50
Golte	35
Soriska planina	60
Krvavec	50
Kranjska gora	40
Kanin	20-210
Cerkno	60

Na omenjenih smučiščih naprave obratujejo. Na Veliki Planini vozita samo nihalka in sedežnica, na Kaninu pa je zprto smučišče Graben. Nočne smuka: Pohorje, do 21. ure; Straža na Bledu, do 20.ure. Sankališče: Kranjska gora. Tekaske proge: Mariborsko in Ribnisko Pohorje, Cerkno, Soriska planina, Kranjska Gora - Tamar. Smučarski avtobus vozi v Cerkno, na Mariborsko Pohorje in Kranjsko goro.

TEMPERATURE IN VIŠINE SNEGA V GORAH

	°C	
500 m	4	
1000 m	2	80 cm
1500 m	1	60-100 cm
2000 m	1	
2500 m	0	120-160 cm
2864 m	-1	

Tveganje pred snežnimi plazovi je 3. stopnje po evropski petstopenjski lestvici, pod meja sneženja pa 2. stopnje. Do sredine tedna se bo nadaljevalo razmeroma toplo vreme. Predvsem v zahodnih in južnih krajih bodo občasno manjše padavine. Meja sneženja bo predvidoma ves čas nad 1300 m nadmorske višine.

SVET / SLIKA PRI SLIKI...ZGODBA PRI ZGODBI...PA ŠE RES JE

Nova »vera« mladih Nemcev je egoizem

BERLIN - V šestdesetih in sedemdesetih letih je bilo geslo mladih Nemcev optimistično angažiranje, v osemdesetih mu je sledil angažirani pesimizem, v devetdesetih letih pa se je njihov kredo spremenil v prevladujočo ideologijo egoizma, katerega moralni imperativ se glasi nekako takole: pomembna ni skupna, ampak moja osebna korist.

Alarm o nazadovanju etičnih vrednot med nemško mladino je sprožila revija Welt am Sonntag in ga utemeljila z vrsto vznemirljivih podatkov o naraščanju uživanja sintetičnih mamil. Generacijski razdor v zahodni Nemčiji, na katerega so že v začetku osemdesetih let opozorili izvedenci, takrat ni imel primere v Evropi. V desetletju 1980 - 1990 se je delež mladih, ki niso hoteli imeti skupnih pogledov s starši na nobenem področju - od politike do spolnosti - dvignil od 20 na 27 odstotkov. V ZDA je dosegal 10, v ostalih državah Evrope pa 15 odstotkov. Tudi v nekdanji vzhodni Nemčiji se je ustavil pri 15 odstotkih, kar si je mogoče razlagati z dejstvom, da kultura leta 1968 - ki je«prepovedovala« tim. sekundarne lastnosti, kot so ubogljibost, vljudnost itd. - tam ni pognala korenin.

Izgubljenost med mladimi je v Nemčiji prišla do take mere, da je tudi vidne predstavnike levice prepričala v nujnost obuditve vzgojnih in moralnih vrednot. Socialnodemokratski lider Hans Ulrich Klose je izrazil upanje v vrnitev sekundarnih vrlin in vzgojnih vsebin, ki naj bi pomagale k veri v »primarne vrednote za miroljubno sožitje«, lider Zelenih Joschka Fischer pa je izjavil, da se bo »etika, ki ne sloni na normativnih temeljih obvezne religije, le težko uveljavila in se trajno zasidrala«.

Po sondaži, ki jo je izvedel časopis, verjame v boga samo 44 odstotkov mladih prebivalcev zahodnega dela države (na vzhodu 14%), med dobrim in zlim pa jih razlikuje manj kot petina. Na vprašanje »zakaj si na svetu?« je 53 odstotkov vprašanih odgovorilo »da bi užival življenje«, le eden na deset pa »da bi naredil kaj dobrega«. Tisto, kar je za mlade Nemce najvažnješe, je »biti zadovoljeni s seboj in svojim življenjem«, kakor se je izrazilo 95 odstotkov intervjuvancev na zahodu in 85 na vzhodu države.

Z balonom okoli sveta

S tem balonom je v ponedeljek iz ZDA Steve Fossett odpotoval na polet okoli sveta brez vmesnih postaj. (Telefoto AP)

Dogovor starši-šola

LONDON - Britanska vlada bo zaprosila starše šolarjev naj podpišejo dogovor z ravnatelji šol in zavodov, v katerem naj bi zagotovili, da bodo njihovi otroci redno obiskovali šole in se tudi dobro obnašali. Pobudo je predstavil premier John Major med televizijskim intervjujem, spada pa v okvir šolskih reform na Otoku. Že prej je podobno rešitev predlagala tudi laburistična stranka. Dogovor naj bi ne imel pravne veljave, a naj bi šolnikom omogočal, da zahtevajo večje sodelovanje staršev pri šolskem življenju. Kršenje dogovora naj bi vsekakor vplivalo na učenčev šolski uspeh. Po drugi strani pa bodo lahko starši zahtevali od šolnikov jasen didaktični program ob začetku šolskega leta. Združenje ravnateljev je predlog ocenilo pozitivno, vsedržavno združenje staršev pa ne, češ da gre za pretrd ukrep.

V Moskvi kmalu kip carja Nikolaja II.

MOSKVA - V Moskvi bodo morda v kratkem postavili kip zadnjemu ruskemu carju Nikolaju II., ki so ga julija 1918 umorili boljševiki. Načrt o postavitvi kipa je predstavil kipar Vjačeslav Klikov, umetnik, ki je izdelal kip maršala Georgija Žukova ob lanski 50-letnici zmage nad nacizmom. Mestne oblasti projekt podpirajo, vlada pa se nanj še ni odzvala.

Ekološki cepelini nad Amazonijo

BRASILIA - Brazilija bo skušala s cepelini rešiti mazonijo pred ekološko katastrofo. Po načrtu brazilskega ministrstva za okolje naj bi začeli leta 1997 graditi pravo floto z nevnetljivim plinom napolnjenih balonov, s katerimi bodo prevažali les iz Amazonije do tovarn za njegovo predelavo. S tem se bodo izognili gradnji cest in letališč, kar naj bi zelena pljuča sveta obvarovalo pred večjim onesnaževanjem okolja.

Rekord plovbe na sončno energijo

SYDNEY - Skupina avstralskih študentov iz mesta Adelaide je postavila svetovni rekord plovbe na sončno energijo po reki. Z ladjo Suboat II, ki jo smatrajo za največje plovilo na sončno energijo, so ob novem letu prepluli 2506 km po drugi najdaljši reki Murray. Ladjo je poganjal 36-voltni motor s 1728 vgrajenimi sončnimi celicami.

Dvakrat jo je ugriznil isti pes

ANCONA - V dveh dneh jo je isti pes dvakrat ugriznil. Dogodilo se je ženski iz kraja Pontelungo, ki stanuje v bližini stanovanja 55-letnega nomada G.S.-ja, katerega pes se brez nagobčnika prosto klati po dvorišču in bližnjih ulicah. Nomada so prijavili sodstvu zaradi povzročitve telesnih poškodb.