PRIMORSKI DNEVNIK je začel izhajati v Trstu 13. maja 1945, njegov predhodnik PARTIZANSKI DNEVNIK pa 26. novembra 1943 v vasi Zakriž nad Cerknim, razmnožen na ciklostil. Od 5. do 17. septembra 1944 se je tiskal v tiskarni «Doberdob» v Govcu pri Gorenji Trebuši, od 18. septembra 1944 do 1. maja 1945 v tiskarni «Slovenija» pod Vojskim pri Idriji, do 8. maja 1945 pa v osvobojenem Trstu, kjer je izšla zadnja številka. Bil je edini tiskani partizanski DNEVNIK v zasužnjeni Evropi.

primorski dnevnik

TRST
Ul. Montecchi 6 PP 559
Tel. (040) 794672 (4 linije)
Tlx 460270
GORICA
Drevored 24 maggio 1
Tel. (0481) 83382 - 85723
ČEDAD
Stretto De Rubeis 20
Tel. (0432) 731190

Poštnina plačana v gotovini
Abb. postale 1 gruppo

Cena 600 lir - Leto XLI. št. 29 (12.061)

Trst, torek, 5. februarja 1985

Plodni pogovori in sklepi dvodnevnega uradnega obiska v Beogradu

Manjšinsko vprašanje v ospredju razgovorov med Craxijem in voditelji SFR Jugoslavije

Milka Planinc bo 10. novembra uradno obiskala Rim

Načelen sporazum tudi o ribolovu

BOGO SAMSA

BEOGRAD — »Našli smo priliko, da poudarimo, da namerava italijanska vlada slediti liniji zaščite manjšine in da potrdimo v tem smislu obvezo vlade, ki ji predsedujem.« To je obveza predsednika Craxija, ki jo je izrekel na tiskovni konferenci.

Vse podrobnosti razgovorov niso znane, vendar pa smo izvedeli, da so našo globalno zaščito obravnavali na najvišji ravni. Še zlasti poglobljen je bil razgovor med Craxijem in predsednico Milko Planinc in kasneje na plenarnem sestanku obeh delegacij. V teh razgovorih naj bi obe strani uporabljali oznako globalna zaščita slovenske manjšine brez ločevanj, podrobnosti pa naj bi obravnavala dvostransko zunanja ministra Dizdarević in Andreotti.

Manjšinsko vprašanje je bilo v ospredju političnih razgovorov, kar izhaja tudi iz sporočila glasnika italijanske vlade Ghirellija. O tem sta govorila Craxi in Šukrija, ko je šlo za obravnavo odnosov z Zvezo komunistov. Ta razgovor je bil vsekakor zelo zanimiv, saj se je zavlekel preko predvidenega časa in je trajal dobro uro in pol. O nas in o problemih strankarskih odnosov se je Craxi pogovarjal s predsednikom Socialistične zveze Marjanom Rožičem, s katerim sta se dogovorila, da se bosta ponovno sestala ob koncu februarja, ko bo Rožič obiskal v Rimu direkcijo PSI in se bo ob tej priložnosti sestal tudi z vsedržavnimi vodstvi PSDI, PLI in PRI.

Craxi je predsednico Milko Planinc povabil v Italijo. Za razliko od običajnih sličnih protokolarnih vabil je to tokrat resna politična obveza, saj bo obisk 10. novembra na obletnico podpisa osimskih sporazumov, kar naj bi bil tudi menda rok za izpolnitev na teh razgovorih sprejetih obveznosti.

Iz vsega navedenega izhaja, da se je najbrž med obiskom predsednika Craxija in zunanjega ministra Andreottija glede globalne zaščite nekaj premaknilo. Pri tem so igrali važno vlogo razni dejavniki, prav gotovo pa prvenstveno obveza predsednika vlade Craxija slovenski enotni delegaciji, ki jo je izrekel v petek lanskega 26. oktobra in ki jo je ponovil našemu dnevniku na novoletni tiskovni konferenci v Rimu.

BEOGRAD — *»Prijatelje si izbiraš, sosedi so ti dani, toda če bi jaz izbiral prijatelja - soseda, bi prav gotovo izbral Jugoslavijo.« S temi stavki je predsednik italijanske vlade Bettino Craxi skupaj z zunanjim ministrom Giuliom Andreottijem na tiskovni konferenci zaključil dvodnevni obisk v Jugoslaviji.*

Najprej je orisal velike probleme mednarodne politike, ki so bili v žarišču vseh razgovorov, skupne napore za mir, pri čemer je še posebej poudaril velik pomen jugoslovanske politike neodvisnosti in resnične neuvrščenosti. Zelo resno je vprašanje Sever - Jug in zadolževanje držav v razvoju, ker ni več samo problem bank, temveč prvenstveno politično vprašanje sveta. V tem kontekstu je bil govor o Sredozemlju, pa tudi o Albaniji in novem dialogu.

Glede dvostranskih odnosov so obravnavali pričakovanja praktičnih rezultatov novega jugoslovanskega zakona o investiranju tujega kapitala, posebni mešani odbor pa se bo sestal glede skupnih pobud prodora na tretja tržišča, govorili so o konkretnem sodelovanju zagrebške INA in ENI, Crveni zastavi in Fiatu, navtičnem turizmu in vzdrževanju hotelov.

Glede odnosov z Evropsko gospodarsko skupnostjo pričakujejo obnovitev finančnega protokola z Evropsko investicijsko banko in drugačno strukturo.

Mnogo so govorili o spornem ribolovu in desetih zaplenjenih italijanskih ladjah. V bistvu pa so se dogovorili za blag postopek z ribiči in za pričetek razgovorov, ki naj to vprašanje dokončno rešijo s pomočjo ustanovitve mešanih družb, italijansko pomočjo pri gradnji desetih ribiških ladij in investicijah v zmrzovalno industrijo.

Manjšinsko vprašanje v uradnem sporočilu

V uradnem tiskovnem sporočilu je o manjšinskem vprašanju pomemben odstavek, ki se glasi:

»Vso pozornost so v pogovorih posvetili nadaljnji krepitvi položaja in pravic pripadnikov slovenske narodnostne manjšine v Italiji in italijanske v Jugoslaviji. Ugotovili so, da uspešno urejanje tega vprašanja bistveno pripomore h krepitvi razumevanja in prijateljstva med državama. Jugoslovanska stran je izrazila svoje zanimanje za to, da bi v okviru izpolnjevanja enega od določil iz kompleksa osimskih sporazumov posebno pozornost namenili čimprejšnjemu sprejetju zakona o splošni zaščiti slovenske narodnostne manjšine v Italiji. Izrazila je upanje, da bo ta zakon v skladu z zahtevami in pričakovanji slovenske narodnostne manjšine.

Na italijanski strani pa so ponovili pripravljenost, da bi pospešili sprejetje takega zakona. Obe strani vidita v bližnjem praznovanju 10-letnice osimskih sporazumov pomembno potrditev takšnih odnosov in sodelovanja, pa tudi spodbudo za urejanje neurejenih vprašanj s teh področij.«

Gostovanje našega SSG v Beogradu in Novem Sadu

TRST — Na povabilo Srbskega narodnega pozorišta bo v četrtek, 7. februarja, Slovensko stalno gledališče gostovalo v Beogradu s komedijo Piera Chiare »Delitev«.

Gre za izredno pomembno gostovanje, na katero se naše gledališče pripravlja že dalj časa. Izredno važno je namreč, da bo že spet nastopilo v najslavnejšem beograjskem gledališču, Jugoslovanskem dramskem pozorištvu, s katerim je imelo že pred leti tesne stike in izmenjave predstav, ki pa so v letih splošne krize usahnili. Prav tako važno je tudi dejstvo, da bodo naši gledališčniki uprizorili delo italijanskega avtorja, kar samo potrjuje izredno vlogo, ki jo Slovensko stalno gledališče iz Trsta opravlja kot posrednik med dvema narodoma in dvema kulturama.

Po četrtkovem nastopu v Beogradu, se bodo naši gledališčniki odpeljali v Novi Sad, kjer bodo nastopili v petek zvečer. V soboto pa bodo imeli prost dan, ki ga bodo izkoristili za obisk Titovega groba na Dedinjah.

Primerno se nam zdi, da ob tej priložnosti še enkrat spomnimo na ustvarjalce Chiarove »Delitve«, ki so pripomogli k izrednemu uspehu, ki ga je bila ta postavitev deležna pri publiki in kritiki in pred kratkim tudi na Borštnikovem srečanju v Mariboru. Režiser predstave je Mario Uršič, scena je delo Svete Jovanoviča, kostumi pa Marije Vidau. V »Delitvi« nastopajo Silvij Kobal, Bogdana Bratuž, Miranda Caharija, Mira Sardoč, Tone Gogala, Zlata Rodošek, Stojan Colja, Adrijan Rustja, Anton Petje in Alojz Milič.

O predstavi, predvsem pa o Slovenskem stalnem gledališču, o njegovih problemih pa tudi uspehih in izredno pomembni vlogi kulturnega posredovalca bo govor na tiskovni konferenci v Beogradu že jutri, 6. februarja. Prisotni bodo predsednik SSG Bogo Samsa, ravnatelj ter umetniški vodja Miroslav Košuta in režiser predstave Mario Uršič.

Danes vrh strank vladne večine Odobren dekret o zasebnih TV

RIM — Tajniki petih strank vladne večine bodo odšli danes na sestanek na vrhu s predsednikom Craxijem v vzdušju, ki je precej boljše od predvidenega v preteklih dneh. V prid pomirjenju je namreč včeraj nastopilo izglasovanje zaupnice pri dekretu o zasebnih televizijah po slabih znamenjih o solidnosti večine, ko je ob koncu tedna bil senat kar petkrat zaporedoma nesklepčen. Včeraj pa se je večina »izkazala«, čeprav ob odločilni pomoči fašistov, ki so s svojo prisotnostjo (čeprav so glasovali proti) omogočili sklepčnost in torej veljavnost glasovanja, ker so bili komunisti ob ponovni predstavitvi vprašanja zaupnice, ki onemogoča vsakršno razpravo, zapustili iz protesta dvorano.

Novost današnjega vrha bo dejstvo, da bo vsaka od petih strank prinesla svoje prejudicialne zahteve, medtem ko je doslej dnevni red pogovorov predlagal predsednik vlade. In pri tem bodo seveda prišle do izraza številne razlike, ki označujejo prednostne smotre vladnih zaveznikov, dnevni red pa se bo razpotegnil, da se nekateri bojijo, da jim ne bodo kos. Za socialiste (Martelli) je treba predvsem zajamčiti parlamentarno zvestobo med zavezniki, po možnosti kar z odpravo tajnega glasovanja. Socialdemokrati postavljajo na prvo mesto vprašanje zaposlovanja, nato pa pokojnine, najemnine, znižanje davkov in državnih izdatkov.

Liberalci pa seveda dajejo prednost ustanovitvi (svojega) ministrstva za ekologijo, zmanjšanju izdatkov za javno zdravstvo in podporam zasebnemu gradbeništvu. Republikanci so nalašč za vrh sestavili poseben dokument, a ga niso objavili in ga bo Spadolini obrazložil kar na današnjem sestanku. Demokristjanom gre seveda predvsem za to, da izsilijo zaveznikom »železni pakt« za majske upravne volitve, ker se bojijo, kot je še včeraj naglasil predsednik KD Piccoli, volilne ošibitve petstrankarske koalicije in ponovne okrepitve KPI, ki bi utrdila (na evropskih volitvah pridobljeni) položaj najmočnejše stranke v državi, kar bi po mnenju Piccolija pritegnilo manjše stranke k »zmagovalcu« za vodenje krajevnih uprav.

Stavka časnikarjev

RIM — V odgovor na prejudicialno odločitev Zveze založnikov, da zavrača začetek pogajanj o obnovitvi delovne pogodbe, ki je zapadla ob koncu leta, je sindikat časnikarjev oklical za danes vsedržavno stavko. Zato danes ne bo televizijskih in radijskih poročil, jutri pa ne bo izšel noben dnevnik (z izjemo tistih, ki so last zadrug časnikarjev).

Pobuda sindikata za zbiranje podpisov

TRŽIČ — Na pobudo enotne sindikalne zveze CGIL - CISL - UIL so včeraj v Tržiču pričeli zbirati podpise v podporo resolucije, ki zahteva od parlamenta, da spremeni tisto tonalaga delavcem v dopolnilni blagajni plačilo prispevkov za zdravstveno in pokojninsko zavarovanje. Doslej so bili namreč ti delavci oproščeni plačevanja prispevkov. Od 1. januarja pa morajo plačati 80.000 lir mesečno.

V Tržiču je bila včeraj skupščina delavcev v dopolnilni blagajni iz vse dežele. Prišlo jih je skoraj 4.000. V naslednjih dneh bodo zbirali podpise še v drugih krajih dežele. Vseh delavcev v redni in izredni dopolnilni blagajni v Furlaniji - Julijski krajini je skoraj deset tisoč, polovica v goriški pokrajini.

NA 8. STRANI

Včeraj dosegel menjalno vrednost 1.967,65 lire

Dolar potolkel vse rekorde

RIM — Ameriški dolar je včeraj ponovno potolkel vse rekorde. Na italijanski valutni borzi je dosegel vrednost 1967,65 lire, kar je za enajst točk več kot v petek, ko je bil dolar vreden 1956,875 lire. Nič bolje ni bilo v Frankfurtu, kjer je zahodnonemška Bundesbank prodala za 31 milijonov mark dolarjev, a ni uspela preprečiti padca vrednosti svoje valute. Dolar je bil včeraj v Frankfurtu vreden kar 3,1968 marke.

V finančnih krogih pripominjajo, da so vzroki višanja tečaja dolarja v visokem primanjkljaju ameriškega zveznega proračuna, s tem v zvezi napovedanih višjih obrestnih mer, v manjši meri pa je to odvisno od ameriškega gospodarstva. Dolar je torej še vedno precenjen, zahodni industrijski svet pa ni sposoben zaustaviti tega vzpona.

Devinsko-nabrežinska občina ima nov urbanistični načrt

NA 4. STRANI

Danes na naših športnih straneh

Ponovno tudi nogometaši

Minuli konec tedna je bil za naše športno dogajanje ponovno dokaj pester.

V povratnem polfinalnem srečanju namiznoteniške A lige so krasovke na Siciliji izgubile s 5:3, toda so se kljub temu uvrstile v veliki finale za državni naslov.

Slabše so se odrezali košarkarji Jadrana, ki so v Fidenzi zamudili priložnost, da bi domačina dokončno izločili iz boja za »play-off«. Ker je hkrati izgubil tudi Stefanel iz Trevisa, so »plavi« ohranili tretje mesto.

Znova so stekla amaterska nogometna prvenstva. Pettedenska prekinitev je pustila posledice samo pri nekaterih ekipah, saj moramo zabeležiti štiri zmage. Vesna je v 2. ligi le delila točki z Opicino, toda to je bilo dovolj, da so kriški nogometaši osvojili naslov zimskih prvakov. V 3. AL ni zmagovite poti prekinila niti doberdobska Mladost, ki je ponovno zmagala.

Odbojkarji so tokrat počivali, toda ne vsi. V Štandrežu je bil namreč zanimiv moški mednarodni turnir, ki ga je osvojila goriška Olympia Terpin.

SP V VALTELLINI

V znamenju Švicarjev

NA 9. STRANI

Proračun ZDA: višji izdatki za oborožitev

WASHINGTON — Ameriški predsednik Ronald Reagan je Kongresu predložil osnutek zveznega proračuna za leto 1986, ki v grobem še stopnjuje ustaljeno prakso višanja vojaških izdatkov na škodo socialnih postavk. Prav tako sedanji zvezni proračun predvideva za leto 1986 precejšnji primanjkljaj in sicer kar 180 milijard dolarjev.

Po vsem sodeč se Reagan po svoji drugi izvolitvi čuti dovolj močnega, da je kongresu, kljub predvidljivim zapletom predložil tak proračun, kjer je 24 odstotkov namenjeno vojaškim izdatkom. Demokratski poslanci in senatorji bodo torej sprožili pravo ofenzivo proti proračunu,

Moskva je seveda tako Reaganovo politiko najodločnejše obsodila, saj proračun predvideva kar potrojitev izdatkov za militarizacijo vesolja. Za Sovjetsko zvezo pa je to neobetavna pobuda pred začetkom ženevskih razorožitvenih pogajanj.

Pred ženevskimi pogajanji noče Moskva novih razpletov

Mednemško dogovarjanje popolnoma zamrlo zaradi državljanstva NDR in vzhodne meje

BONN — V Bonnu menijo, da v doglednem času ni pričakovati, da bi partijski in državni voditelj NDR Erich Honecker obiskal Zvezno republiko. Lani septembra je Honecker odložil obisk v Bonnu zaradi poslabšanih odnosov med državama. Zdaj naj bi bila ta odložitev dokončna. Domnevajo, da se je to zgodilo pod pritiskom Moskve, ki ne želi, da bi kakršno koli resnejše mednemško dogovarjanje motilo pogajanja med supersilama, ki se bodo začela 12. marca v Ženevi.

Konec preteklega tedna je mednemška polemika o priznavanju oziroma nepriznavanju vzhodnonemškega državljanstva zasenčila prepir zaradi Kohlove politike do nekdanjih šlezijskih pregnancev. Iz Vzhodnega Berlina je prišla spet ostra zahteva, naj Bonn že naposled prizna veljavnost vzhodnonemškega državljanstva kot priznava državljanstva vseh drugih držav, in naj se ne postavlja več v vlogo varuha nemškega državljanstva v smislu nekakšnega pravnega obstoja nemškega Raicha iz leta 1937. Praktična posledica tega zahodnonemškega ustavnega določila je, da vsak vzhodnonemški državljan, ki zaprosi zahodnonemško oziroma »nemško« državljanstvo, nemudoma dobi tudi zahodnonemški potni list.

Medtem ko zunanji minister Genscher meni, da bi bila nadaljnja razprava o priznanju državljanstva NDR jalova, je namestnik predsedstva socialdemokratske parlamentarne skupine Schmude dejal, da bi bilo treba prav zdaj ta problem še posebej temeljito obravnavati. Predstavnica zelenih Schoppe pa je izjavila, da bi morala zvezna vlada priznati državljanstvo NDR.

Zunanji minister Genscher je izjavil, da nima smisla razpravljati o tem vprašanju, če ni nobenega upanja, da bi se nasprotujoči si stališči lahko zbližali. Posredno je očital Honeckerju, da kaže premalo volje za sodelovanje, ko je dejal: »Če si želijo ljudje zboljšanje odnosov, bi morali računati s konstruktivnim ravnanjem na obeh straneh.«

Schmude pa je nastopil proti temu, da bi končali razpravo o priznanju državljanstva NDR. Zahteve, ki jih postavlja Vzhodni Berlin, nikakor ne bi smele biti povod, da zvezna vlada »pokoplje« to razpravo. Sicer lahko to vprašanje v vsakem trenutku vedno znova kvari odnose med državama.

Toda sredi prerekanja o državljanstvu NDR ni utihnila polemika o nemških pregnancih in meji na Odri in Nisi. Vodja parlamentarne skupine vladajoče unije CDU - CSU Alfred Dregger, znan nasprotnik vzhodne politike, je izjavil, da izgona Nemcev po drugi svetovni vojni »ni mogoče pojasnjevati in upravičevati s Hitlerjem. V politiki je treba upoštevati tudi čustva žrtev enega izmed najbolj neusmiljenih in največjih množičnih izgonov v svetovni zgodovini.«

Kakih 76 odstotkov Zahodnih Nemcev po neki anketi meni, da je ZRN prav ravnala, ko je priznala mejo na Odri in Nisi. Med volilci CDU - CSU jih je 66 odstotkov pritrdilno odgovorilo na vprašanje, ali soglašajo z nemško - poljsko mejo. Pri volilcih SPD znaša ta odstotek 83, medtem ko celo 94 odstotkov »zelenih« volilcev odobrava današnjo mejo na Odri in Nisi.

BOŽIDAR PAHOR

Na procesu proti Miliću, Nikoliću in Olujiću

Obsodbe od 2 do enega leta zaradi sovražne propagande

BEOGRAD — *Okrožno sodišče v Beogradu je včeraj Miodraga Milića, Milana Nikolića in Dragomira Olujića razglasilo za krive za sovražno propagando. Senat sodnika Zorana Stojkovića je izrekel Miodragu Miliću zaporno kazen dveh let, Milanu Nikoliću eno leto in šest mesecev ter Dragomiru Olujiću leto dni.*

V razlagi sodbe se je predsednik senata Zoran Stojković dotaknil poteka postopka, ki se je začel z zahtevami po izjemi, ki jih ni mogoče razlagati drugače kot posebno obliko pritiska na sodišče, končal pa z ne ravno okusno zahtevo, da sodišče sprejme odločitev ne na podlagi dejstev, temveč naj se odloči med možnostjo, da pride »v zgodovino« ali pa da gre v anonimnost. Sodišče ni podleglo takim pritiskom, temveč je, kot je poudaril Stojković, odločitev sprejelo po vsestranski oceni ugotovljenih dejstev ob upoštevanju veljavnih kazenskih predpisov.

Neizpodbitno so ugotovili, pa tudi okrivljeni niso zanikali, da so napisali inkriminirana besedila, na druga sporna vprašanja — kakšen je značaj del, resničnost njihove vsebine, ali so jih brali, dajali drugim prebrati, značaj njihovih nastopov na hišnih sestankih kot tudi cilj pisanja in idejne usmeritve okrivljenih — je sodišče našlo odgovore prek vsestranske ocene dokazov in obrambe okrivljenih. Sodišče je ocenilo tudi trditev okrivljenih, da gre za znanstvena dela in da se vsak od okrivljenih ukvarja z znanostjo po svojih možnostih

S tem v zvezi je Stojković opozoril, da ustava vsebuje tudi vrsto določil, ki preprečujejo zlorabo razglašenih pravic in svobod. Če kakšno besedilo ali slika presega področje znanosti in umetnosti in če se s svojo vsebino in neresnicami spremeni v pamflet in geslo, potem ne gre več za znanost in umetnost, temveč spada pod družbeni, pa tudi sodni proces. (dd)

Prijateljski pogovori med Romunijo in SFRJ

BUKAREŠTA — Predsednik predsedstva SFRJ Veselin Djuranović je včeraj dopotoval na dvodnevni delovni in prijateljski obisk v SR Romunijo.

Na železniški postaji Paneasa v Bukarešti, kamor pripeljejo vlaki z visokimi gosti iz tujine, je jugoslovansko delegacijo pričakal generalni sekretar romunske KP in predsednik SR Romunije Nicolae Ceausescu.

V jugoslovanski delegaciji so zvezni sekretar za zunanje zadeve Raif Dizdarević, zvezni sekretar za zunanjo trgovino Milenko Bojanić in drugi.

Uradni jugoslovansko - romunski pogovori so se začeli včeraj popoldne. Razpravljali so o dvostranskih odnosih, predvsem o gospodarskem sodelovanju, pa tudi o razmerah po svetu. Ena tem je bila tudi balkansko sodelovanje ter v tej zvezi pobude, da bi bil Balkan nejedrsko območje.

Romunska politična javnost z velikim zanimanjem pričakuje rezultate obiska jugoslovanske delegacije na najvišji ravni. Tisk je te dni objavil več reportaž o Jugoslaviji, uvodnik partijskega glasila Scantea pa pod noslovom »Dobrodošel na romunsko zemljo« med drugim poudarja, da bo tudi to srečanje priložnost za izmenjavo mnenj o vprašanjih, ki zanimajo obe strani.

Uradni romunski viri poudarjajo, da je obisk predsednika predsedstva SFRJ Veselina Djuranovića v Bukarešti nadaljevanje rednih letnih jugoslovansko - romunskih pogovorov.

Nova teroristična ofenziva na objekte NATO v Evropi

BONN — Medtem ko v Bonnu pričakujejo prihod predsednika francoske vlade Fabiusa, zahodnonemško časopisje odkrito zahteva, da Francija spremeni svojo politiko do političnih ubežnikov iz drugih držav. Sodeč po zadnjih Mitterrandovih izjavah bo Francija nadaljevala s prakso nudenja političnega zatočišča, a samo tistim osebam, ki ga bodo vredne. Teroristična ofenziva proti objektom NATO, v bistvu proti Zahodni Evropi zahteva skupni poseg vseh držav, saj je po vsem sodeč tudi evropski terorizem sklenil akcijsko enotnost.

Trenutno so še najbolj zaskrbljeni v ZRN, kjer so okrepili budnost saj se bojijo, da bi po umoru Ernesta Zimmermanna, teroristi RAF skušali napasti še druge zahodnonemške poslovneže. Budnost so tudi ojačili v vseh oporiščih NATO. Kljub temu da je odgovornost za sobotni atentat na nočni lokal v Atenah, kamor so zahajali ameriški vojaki, prevzela neka nacionalistična ciprska organizacija.

Deljene sodbe tiskovnih agencij o papeževem potovanju

Janez Pavel II. zapušča Južno Ameriko

LIMA — V Peruju ne pomnijo tolikšne množice, kot se je predvčerajšnjim nagnetla na hipodromu Monterrico v Limi. Dva milijona vernikov je pod žgočim tropskim soncem dolge ure čakalo na papeža Janeza Pavla II., ki je med večerno slovesno daritvijo posvetil 47 duhovnikov. Oblasti so ob tem izrednem dogodku skušale po svojih najboljših močeh zagotoviti primerno varnost: okrog hipodroma je nad potekom verskega zborovanja čuvalo 11.000 policijskih agentov, veliko število vojakov in 10.000 mladih iz bližnjih župnijskih skupnosti; slednji so okrog papeža in njegovega spremstva sklenili neprodiren obroč.

Včeraj je papež obiskal še tri druga perujska središča. Zjutraj je nagovoril vernike v pristaniškem mestu Callao, z letalom je nato poletel na severozahod v mesto Piura in tu daroval mašo za delavce, sledil je obisk 400 km oddaljenega mesta Trujillo, proti večeru pa se je papež z naporne poti vrnil v Limo. Danes bo znova poletel na sever, v amazonsko mesto Iquitos, svoje dvotedensko potovanje pa bo sklenil s pristankom na otoški državi Trinidad in Tobago.

Papeževo potovanje, njegove besede in dejanja spremljajo vse svetovne tiskovne agencije, tako tudi sovjetska agencija TASS, ki je papežu očitala pristranost njegove obsodbe družbenih krivic v Južni Ameriki, pri čemer je »zamolčal uradni terorizem tamkajšnjih oblasti, ki ob zunanji podpori ZDA nemoteno izvajajo teror nad prebivalstvom.«

Azijska »velesila« še vedno preseneča

Japonski gospodarski čudež a precejšnji državni deficit

Med industrijsko razvitimi državami je v zadnjih letih edinole Japonska mogla dohitevati razvoj Združenih držav Amerike. Visoka tehnologija, poceni delovna sila, kvalitetni proizvodi: vse to je pripomoglo k uspehu te vzhodnoazijske države. Kljub omejitvam, ki jih večina držav postavlja japonskemu izvozu (v Italiji spada na primer Japonska kot edina država na svetu v skupino C, za katero so predvideni najstrožji carinski omejevalni ukrepi), se ta iz leta v leto čedalje veča.

Potem ko so Japonci preplavili svet z radijskimi, hi-fi in televizijskimi aparati, kompjuterji, motornimi kolesi in drugimi tehnološko izdelanimi proizvodi, se jim sedaj obeta, da znatno povečajo še izvoz avtomobilov. Pred nekaj leti so se namreč japonske avtomobliske hiše po dogovoru z ameriškimi proizvajalci odločile za samoomejitev izvoza na to največje svetovno tržišče. Letno je bil torej izvoz omejen na 1,85 milijona avtomobilov. To pa je celo prineslo večji dobiček japonskim avtomobilskim hišam: izvažale so namreč samo bolj luksuzne avtomobile, kar jim je seveda prineslo večje dohodke.

Sedaj kaže, da se ameriške avtomobilske hiše ne bodo več zavzemale za samoomejitev, tako da bi izvoz japonskih avtomobilov v Združene države lahko celo dosegel 2,5 milijona avtomobilov letno. Proizvodnja, ki je lani dosegla najvišjo vrednost 11.465.000 avtomobilov, bi tako še dalje narasla. Računati je, da bo približno polovica (lani 6.110.000) šla v izvoz.

Visok nivo izvoza pa seveda ni edini adut japonskega gospodarstva. Podobno kot v Združenih državah se je namreč inflacija na Japonskem v zadnjih letih znatno znižala. Leta 1983 je bila 1,9 odst., lani pa le nekoliko višja, in sicer 2,2 odst.: tako nizkih odstotkov niso na Japonskem zabeležili že celih petindvajset let. K temu je nedvomno v veliki meri prispevala pocenitev cene za energijo (ki je bila, ob svojem porastu leta 1973 eden od glavnih vzrokov gospodarske krize, ki je zajela vse industrijsko razvite države), medtem ko so se najbolj povečali stroški za prevoze (5,9 odst.) in izobrazbo (4,3 odstotka).

Japonci se lahko ponašajo tudi s stabilnostjo jena, ki ne izgublja na vrednosti v primerjavi z dolarjem kakor vse druge svetovno priznane valute. Na tem področju si japonski finančni minister prizadeva, da bi jen postal mednarodna valuta, kar bi seveda dalo še večjega zagona japonskemu gospodarstvu.

Nekoliko več težav pa imajo Japonci pri izravnavi državnega deficita. Kljub zmanjšanju inflacije je namreč državni deficit v zadnjih letih stalno naraščal, predvsem zaradi nenehnih izdaj državnih vrednostnih papirjev. Primanjkljaj je tako dosegel kar 122.000 milijard jenov, kar predstavlja kar 41 odst. bruto državnega proizvoda. Same obresti, čeprav je obrestna mera precej nizka, v veliki meri prispevajo k povečanju primanjkljaja.

Kaže, da se bo japonska vlada odločila, da zmanjša državni deficit z višjim davčnim prilivom. To navsezadnje dokazuje, da se vse države konec koncev odločijo za isto potezo, ko gre za kritje državnih stroškov. Denar enostavno potegnejo iz žepa (poštenih) davkoplačevalcev . . .

MARKO OBLAK

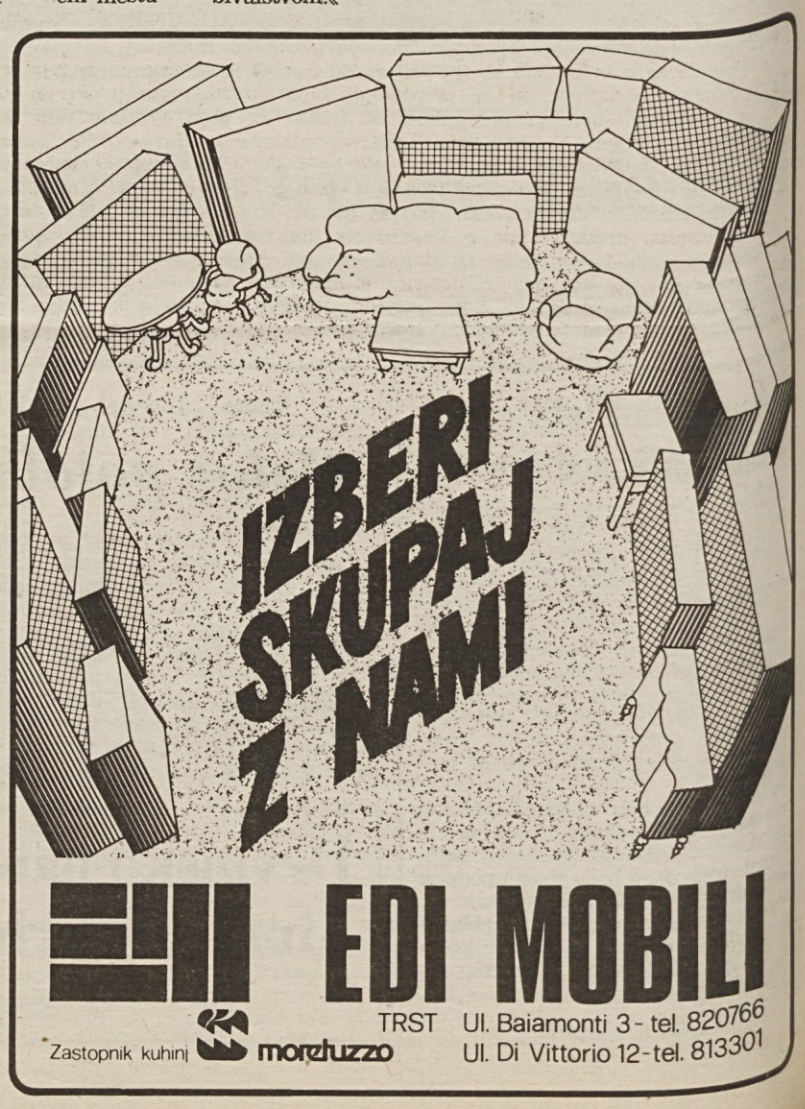

Zasedanje bo konec meseca v Izoli

S sindikalnega zornega kota o problematiki obeh manjšin

PIRAN — Vodstvo konzulte skupnosti Italijanov s Koprskega je na svoji zadnji seji proučilo potek priprav na bližnje enodnevno zasedanje o italijanski narodnostni skupnosti v Jugoslaviji in o slovenski narodnostni skupnosti v Italiji, ki ga bosta proti koncu meseca februarja v Izoli organizirala Obalno-kraški sindikalni svet in pokrajinska federacija CGIL iz Trsta.

Predstavniki skupnosti Italijanov s Koprskega, Izole in Pirana so na seji predvsem podčrtali važnost te pobude, ker je po njihovem mnenju bistvenega pomena, da se osrednji problemi obeh narodnostnih skupnosti prenesejo med delavsko gibanje. Že pred leti so tri skupnosti Italijanov v občinah Koper, Piran in Izola, na primer, večkrat opozorile, da je neobhodno potrebno, da bi se dvojezičnost postopoma izvajala v delovnih kolektivih na narodnostno mešanem teritoriju, rezultati na tem področju pa so bili doslej dokaj pičli.

Enako seveda velja tudi za slovensko narodnostno skupnost v Furlaniji-Julijski krajini, katere osnovna problematika je emarginirana iz delavskega sveta. V razpravi je bilo zato poudarjeno, da zasedanje, ki bo proti koncu meseca februarja v Izoli, ima še posebno važnost in ga je lahko mogoče oceniti kot prvi in važen korak, ki sta ga naredili glavni sindikalni organizaciji z obmejnega pasa, da bi seznanili čim širši krog ljudi, v prvi vrsti delavski razred, z glavnimi problemi obeh narodnostnih skupnosti ob meji, ki že od prvih povojnih let in do sedanjih dni odigravata važno vlogo pri zbliževanju obeh držav.

Podrobnosti o poteku zasedanja v Izoli bodo znane v prihodnjih dneh; njegovo važnost gre vsekakor podčrtati tudi zato, ker je prvo tovrstno srečanje, ki se organizira na tem področju. Na zasedanju bo poleg tega podan zgodovinski pregled opravljenega dela, glavna pozornost pa bo namenjena pobudam, ki jih bo treba sprejeti v delavskem svetu, da bi narodnosti skupnosti, italijanska v Jugoslaviji in slovenska v Furlaniji-Julijski krajini, resnično postali pravi most med obmejnima deželama in obema državama.

E. OPASSI

Na tridnevnem zasedanju v Vidmu

Skupen nastop dežel za učinkovito uresničevanje zdravstvene politike

VIDEM — Deželni odborniki za zdravstvo, ki so konec prejšnjega tedna zasedali v Vidmu so po tridnevni razpravi našli enotno stališče v zvezi z bistvenimi problemi zdravstvene politike: v tem je najvažnejši rezultat zasedanja, ki se je v petek, soboto in nedeljo odvijal na temo »Leta zdravstvene reforme«. Osrednja vlada ima torej novega sogovornika, s katerim sodelovati pri reševanju kompleksnih problemov, ki so povezani z zdravstvenim sektorjem. Zasedanja se je udeležil tudi minister za zdravstvo Degan, ki je pozitivno ocenil njegove zaključke, deželni odbornik za zdravstvo Renzulli pa ga je s svoje strani ocenil kot važen korak na poti diskusije o tem vprašanju in važen doprinos za drugačen, dialektičen in konstruktiven, odnos med deželami in vlado.

Eden glavnih elementov, ki jih je Renzulli podčrtal v svojem poročilu je bila osrednost občinskih uprav v celotnem sistemu krajevnih avtonomij, ki imajo vlogo upraviteljev služb z neposrednim stikom s prebivalstvom. Glede državnega finančnega zakona je Renzulli pozval osrednjo vlado, naj realistično oceni tekoče potrebe (kvantificirane so bile na 41 tisoč in 500 milijard lir) tega sektorja, in naj poviša predvideni izdatek, da bi deželne uprave lahko izvajale dosledno in verodostojno politiko na tem področju.

Glede vprašanja podrejenega osebja, kateremu je bila na zasedanju posvečena precejšnja pozornost, je odbornik Renzulli orisal trenutno negotovo stanje, ki je nastalo zaradi kontradiktornih navodil, ki so prišla s pristojnega ministrstva glede problema juridičnega statusa osebja in glede izvajanja sporazuma. Zato je treba čim prej dokončno razčistiti to vprašanje, da bi deželne uprave enkrat za vselej rešile kako ravnati z osebjem in izdelale dokončno ureditev služb.

S svoje strani je minister Degan vztrajal predvsem na dobrih perspektivah, ki naj bi se odprle v tem letu v zdravstvenem sektorju. Če smo lani mnogo sejali — je dejal — bomo v teku tega leta poželi sadove; pri tem pa je dodal, da bodo bližnje upravne volitve lahko nekoliko zavrle namene osrednje vlade, leto pa bo kljub temu pozitivno. Poleg tega je pristojni minister podčrtal važnost finančnega zakona, ki nudi točna navodila glede organizacijske ureditve Krajevnih zdravstvenih enot in določa najvišjo razpoložljivo stopnjo izdatkov; zaželel si je tudi, da bi se v kratkem našle ustrezne rešitve glede vprašanja osebja, tudi v povezavi z zakladnim ministrstvom in z ministrstvom za proračun.

Trenutno je v Furlaniji-Julijski krajini razpoložljivost bolniških postelj 12 pro mile, po vsedržavnem načrtu bi treba ta odstotek razpoloviti, medtem ko deželni zdravstveni načrt predvideva 8,5 pro mile kot najvišji možni odstotek. S tem v zvezi je minister Degan dejal, da so ta navodila, ki jih daje finančni zakon, strogo operativna. Izrazil je tudi nujnost, da mora biti raven zdravstvenih služb enaka v vseh deželah državnega teritorija.

Na zasedanju so odborniki za zdravstvo iz vseh italijanskih dežel, ki so se udeležili videmskega tridnevnega zasedanja (v soboto so tudi obiskali novo katinarsko bolnišnico, kjer jih je sprejel predsednik tržaške Krajevne zdravstvene enote Scarpa, odobrili skupen dokument, v katerem je predvsem poudarjeno, da je profesionalizacija nujen predpogoj za izvajanje kakovostne zdravstvene politike.

Deželno tajništvo SSk o obisku senatne komisije in pripravah na upravne volitve

JAMLJE — Pred kratkim je v Jamljah zasedalo deželno tajništvo Slovenske skupnosti, ki je pretresalo aktualna vprašanja, ki v tem trenutku najbolj zanimajo našo narodno skupnost. Njaprej so prisotni počastili spomin nekdanjega člana deželnega vodstva Emila Valentinčiča, ki ga je zahrbtna bolezen iztrgala družini in naši narodni skupnosti. Predsednik Dolhar je v glavnih obrisih orisal glavne točke dnevnega reda, nakar je tajnik Bratuž poročal o strankinih pobudah v zadnjem obdobju in se posebej zaustavil pri dveh pomembnih dogodkih, in sicer pri srečanju z najvišjimi izvoljenimi in drugimi predstavniki KD v naši deželi ter obisku delegacije SZDL Slovenije. Obe srečanji je vodstvo SSk pozitivno ocenilo v prepričanju, da bosta stvarno pripomogli k razrešitvi nekaterih pomembnih vprašanj.

Sledila je razprava o poteku obiska ožjega odbora senatne komisije za ustavna vprašanja v vseh treh pokrajinah dežele Furlanije - Julijske krajine, o katerem sta poročala deželni svetovalec Štoka in tržaški pokrajinski svetovalec in odbornik Harej, ki sta se udeležila srečanja z omenjeno senatno komisijo. Splošna slika vtisov je po mnenju SSk pozitivna, saj so vse politične sile, razen skrajne desnice, priznale objektivno potrebo po sprejetju zaščitnega zakona za slovensko manjšino. Pokrajinska odbornika Harej in Špacapan sta komisiji tudi izročila skupno spomenico o manjšinski problematiki. »Ni znano, da bi drugi predstavniki krajevnih uprav ali političnih sil,, "piše v sporočilu SSk", predložili komisiji kak pismen dokument, z izjemo predstavnikov društev iz Beneške Slovenije preko predsednika videmske pokrajine.«

Glavni del razprave je bil posvečen pripravam za upravne volitve 12. maja, ki zadevajo vse okoliške občine na Tržaškem razen tržaške (Devin-Nabrežina, Zgonik, Repentabor, Dolina in Milje) ter dvajset občin na Goriškem, med temi vse občine s slovenskim prebivalstvom (Gorica, Števerjan, Sovodnje, Doberdob ter Krmin). SSk poudarja, da bo to ponovna priložnost za samostojno politično nastopanje manjšine in da ga bodo slovenski volivci podprli kot vedno doslej. »Pomembnost političnega trenutka, ko se pripravlja zaščitni zakon, narekuje slovenskim volivcem, da tudi na volitvah pokažejo svojo narodno pripadnost. Zato deželno vodstvo SSk izraža trdno prepričanje, da bodo naši ljudje v tem smislu izpolnili svojo narodno in državljansko dolžnost, da bodo v vseh prizadetih občinah sestavljene dobre kandidatne liste in da bo povsod in pri vseh, ki jim je pri srcu notranja strnjenost kot jamstvo za čimboljši uspeh, prevladal čut osebne in politične odgovornosti in zrelosti.«

Letos potekajo nekateri važni jubileji v življenju SSk, in sicer 10-letnica delovanja stranke na Goriškem in prvega deželnega kongresa. Proslava prvega dogodka bo 24. februarja, v Gorici, drugega pa bo 28. aprila v Mavhinjah skupno s proslavo 40-letnice osvoboditve in konca druge svetovne vojne. V razpravo o gornjih točkah dnevnega reda so posegli še drugi člani tajništva, med temi Gradnik, Maver, Paulin, Jevnikar, Terčon, Tul, Brešan in Terpin.

Tudi Gibanje ljudskih demokratov že snuje programe za volilni spopad

ČEDAD — V prejšnjih dneh se je v Čedadu sestalo tajništvo Gibanja ljudskih demokratov, da bi proučilo krajevni politični položaj pred bližnjimi upravnimi volitvami. Na sestanku je imel tajnik Ferruccio Clavora pogloblijeno poročilo o stikih s političnimi predstavniki na krajevni in pokrajinski ravni, medtem ko so tajniki občinskih sekcij orisali konkretne probleme in politično - upravni položaj v posameznih občinah in možnosti sodelovanja z raznimi političnimi silami.

Iz poročila političnega tajnika so, med drugim, izstopala zadržanja, ki gredo od iskanja sodelovanja in sporazumevanja do slepih in poraznih obtožb. Nekateri krogi, je dejal Clavora, še niso dojeli osnovnega stališča Gibanja ljudskih demokratov do drugih strank: ne kontrapozicija, ampak dialog, ne alternativa koalicijam, ampak bistveni preobrat v optiki in predlogih predvsem kar se tiče nekaterih bistvenih problemov obmejnega pasa in čedadskega območja.

Na sestanku je bil nadalje podan pregled opravljenega dela: srečanje mladih iz Nadiških dolin in s Čedadskega, dejavnost ženske skupine, predlogi in študije, ki jih je pripravila gospodarska komisija; govor je bil tudi o nadaljnjih sestankih, na katerih bodo izdelane glavne točke volilnega programa in določeni kandidati tako na občinski, kot na pokrajinski ravni.

Prihodnost podjetja Zanussi po predlogih FIOM-CGIL

VIDEM — V soboto je bila v Vidmu tiskovna konferenca, ki jo je priredila FIOM - CGIL o problemih podjetja Zanussi. Glede nedavnega sporazuma z družbo Electrolux, je sindikalna organizacija ponovila nekatere kritike tako osrednji vladi, kot deželni upravi: prvi, da ni hotela najti rešitve na državni ravni, ampak je favorizirala švedsko skupino; deželni upravi pa da je omejila svoje delniško partecipacijo pri podjetju Zanussi na samo štiri leta. Če ni moč več nazaj — poudarja FIOM-CGIL — pa morajo tako vlada, kot dežela in sama Zanussi ščititi bodočo produktivnost in zaposlitve. V tem smislu je FIOM-CGIL nakazala svoje predloge: vlada in dežela morata ukrepati, da bi ne prišlo do delniškega »razdržavljenja« pordenonskega podjetja; treba je pripraviti sektorialni načrt za področje, v katerem deluje Zanussi, da se na tak način ščiti italijansko proizvodnjo; z zakonom je treba nadalje urediti prisotnost večnacionalnih družb v Italiji. Od novih lastnikov pordenonskega podjetja pa sindikalna organizacija FIOM-CGIL zahteva jasne programe za prihodnost, ki naj slonijo na popolni avtonomiji podjetja.

Prispevki EGS za alternativna delovna mesta

TRST — V zvezi z vestmi, po katerih naj bi EGS sprejela ukrepe v podporo ladjedelskemu sektorju, je deželna uprava F-JK precizirala, da gre za širšo akcijo, s katero pridobiti alternativna delovna mesta v sklopu malih in srednjih podjetij. Sredstva za te posege bo EGS črpala iz Evropskega sklada za deželni razvoj, dodeljena pa bodo tudi tržaški in goriški pokrajini, ki ju je kriza ladjedelskega sektorja še posebej prizadela. Za vse posege v državi bo Italija prejela približno 16,5 milijarde lir.

Furlanski poslanci o hidroelektrarni v Amaru

VIDEM — Vprašanje načrta družbe ENEL o izgradnji hidroelektrične centrale v Amaru, je predmet vsebine pisma, ki so ga furlanski parlamentarci Baracetti (KPI), Di Re (PRI), Fortuna (PSI), Santuz (KD) in Scovacricchi (PSDI) odposlali ministru za industrijo Altissimu (PLI).

Furlanski poslanci ga v njem prosijo, naj upošteva politično oportunost in naj se pred začetkom uresničevanja omenjenega načrta slišijo mnenja zainteresirane gorske skupnosti, videmski pokrajinski svet in deželni svet F-JK. V tej smeri — zaključujejo parlamentarci — bi bila potrebna tudi jasna ministrska direktiva družbi ENEL.

Jutri tiskovna konferenca v Ljubljani ob izidu knjige »Jezikovno razsodišče«

TRST — *Jutri, 6. februarja, bo ob 11. uri, v sejni sobi I Cankarjevega doma v Ljubljani tiskovna konferenca ob izidu knjige Založništva tržaškega tiska in celovške Drave »Jezikovno razsodišče«.*

Delo, v katerem so zbrani povzetki, izjave, korespondenca in odmevi na jezikovno svetovanje skupine slovenistov v letih 1980 - 82, bodo poleg predstavnikov založb predstavili še predsednik odbora SZDL za slovenščino v javnosti Savin Jogan, tedanji predsednik Jezikovnega razsodišča Matjaž Kmecl ter avtor izbora in obdelave knjižnega gradiva Janko Moder.

TONE SVETINA

Med nebom in peklom

360.

Vedel je, da si bo opomogel šele okoli poldneva, pa še to le tedaj, če se bo zalil z litrom močnega vina.

V primerjavi z življenjem na Poljskem ali v rajhu je bil Trst zanj paradiž. Večje nevarnosti so odtehtale možnosti izjemnih doživetij. Držal se je načela: kar lahko opraviš danes, ne odlašaj na jutri — ne spopada ne uničevanja ne ljubljenja in ne pitja.

Bal se ni nikogar razen partizanskih diverzantov. Proti njim je bil brez moči. Premalo je imel fantazije, da bi lahko razumel, kako delujejo ti komandosi podtalnih sil. Bil je že dvakrat priča njihovih posegov. Žlica mu je padla iz rok in omet se mu je sesul v juho, ko je v restavraciji »Soldatenheima« zadonela orjaška eksplozija. Še dobro, da je bilo to v sosednem prostoru. Na lastne oči je videl raztrgana in razmetana trupla mornariških oficirjev in obalnih topničarjev. Stene so bile obrizgane s krvjo in možgani.

Videl je oslepljene in ranjene, ki so se plazili po tleh proti izhodu. V povračilo je osebno izbral in tudi pomagal obesiti petdeset jetnikov, viseli so po fasadi hiše v sosednji ulici.

Vse je bilo v redu. Življenje v tem mestu je bilo zanimivo, samo nasprotnikove diverzije so ga vznemirjale. Miniranje kinodvorane na Opčinah, polne vojakov... Uboji oficirjev v nočnih urah na ulici... Bil je v oficirski javni hiši, ko se je tam razletela podtaknjena mina. Vrglo ga je z že precej zdelane Italijanke v kot. Vedno je imel srečo. Mnogo bolje jo je odnesel kot tisti, ki jih je raztrgalo z dekleti vred.

Na kazenskih ekspedicijah pa se je dodobra razživela njegova narava. Udarjali so tam, kjer ni bilo partizanskih enot. Tam so ropali in požigali, kolikor jih je bila volja.

Razmišljal je o pogovoru z generalom. »Prav ima, sedaj me potrebuje. Po vojni jim bom gotovo odveč. Kaj pomeni major v mirnodobskem stanju? Skoraj nič,« si je dejal. Zato se je pripravljal že vnaprej na prihodnost. Skrbno je zbiral plen in varčeval zaslužene marke. Po vojni bo hotelir v domačem kraju. Začeti mora nekaj takega, da bodo delali drugi, on pa kasiral.

Šoferja Gempa in varuha Nikolaja bo vzel k sebi. Seveda, če bodo preživeli vojno. Nerazdružljiva trojica so v dobrem in slabem. Človek mora imeti prijatelje, ki mu krijejo hrbet, pa tudi kritje z leve in desne strani ni odveč. Treba je zaupati vase in v svojo srečo. Kdor nima sreče, mu pogum ne pomaga dosti. Ni ga v Trstu, ki bi se tako prepričan o sebi vozil po tej nevarni cesti, ob kateri rjavi že nič koliko prerešetanih vozil in čemi že nešteto grobov. On, Wirth, je ustvaril varnost na tej cesti, on je izbrisal nasprotnika iz tega prostora. Na najbolj ogroženih odsekih so se v soncu lesketale jeklene čelade in cevi mitraljezov. Postojanke so s patruljami tako na gosto krile teren, da bi za partizansko skupino pomenilo samomor prikrasti se ponoči v to smrtno cono.

Brez pripetljajev so se pripeljali na Kozinski hrib. Šofer je smelo ubiral bele cestne vijuge. Pobočja so bila tu na gosto obrasla vse do ceste, ki je bila od gozda odmaknjena, sem in tja pa zavarovana z zloženim kamenjem.

Nenadoma se je v Christiana Wirtha prikradla tesnoba zelene barve, preprežene z belimi trakovi. Po hrbtenici mu je tekel v možgane hlad ledene reke. Mislil je: čim bolj se oddaljuješ eni stvari, tem bolj te vleče k drugi; izguba ene možnosti navrže drugo; če se izogneš eni nevarnosti, padeš v drugo...

Lista za Trst popolnoma osamljena v devinsko-nabrežinskem svetu

Varianta regulacijskega načrta je naletela na veliko soglasje med političnimi silami

Devinsko-nabrežinski občinski svet je v petek zvečer odobril varianto občinskega regulacijskega načrta in poglobljeno varianto za turistični razvoj Sesljanskega zaliva in celotnega obalnega pasu, kar dejansko pomeni nov regulacijski načrt občine. Plan je bil odobren skoraj soglasno, z izjemo svetovalca Liste za Trst, ki je tako ostal osamljen nasprotnik nove urbanistične ureditve in to, kot je sam priznal, zaradi čisto politične računice v pričakovanju bližnjih volitev. Tako važni urbanistični sklepi naletijo redkokdaj na skoraj soglasno privoljenje kot se je zgodilo v petek v Nabrežini, kar daje nedvomno moč in ugled varianti, ki je tako izraz ne samo večinske koalicije, ampak dejansko celotnega občinskega sveta. Do sporazuma med odborom in opozicijo (zlasti s KD) je prišlo potem ko je uprava sporazumno z načrtovalci, vnesla nekaj dopolnil k načrtu ter sprejela nekaj predlogov, ne da bi s tem spremenila njegove narave ali pa se odrekla njegovim temeljnim ciljem.

Petkova sklepna razprava je bila v glavnem osredotočena na zaključni poseg odbornika za urbanistiko Brezigarja (SSk) in na glasovalne izjave posameznih strank. Vzdušje je bilo tokrat dosti bolj sproščeno kot dan prej, ko so prišla močno do izraza nekatera razhajanja in nekatera različna stališča tudi znotraj večine (predvsem med KPI in SSk), zlasti glede vprašanja parkov, ki jih regulacijski načrt izključuje. Različna stališča glede tega in glede še nekaterih drugih manj kočljivih problemov so ostala, med zavezniki pa je prevladalo mnenje, da so tematike, ki jih združujejo mnogo važnejše od tistih, ki jih v tem trenutku ločujejo.

Odbornik Brezigar je podčrtal, da pomeni ta varianta korak naprej v primerjavi s prejšnjo urbanistično ureditvijo ter se zaustavil pri nekaterih specifičnih problemih, ki so prišli na dan med debato. Kmetijstvo je na Krasu še vedno zelo močno zapostavljeno in zato ne bi preneslo še dodatnih vinkulacij, ki bi prišle do izraza s parki. Naša uprava se je zato uprla parkom, ker slednji ne pomenijo razvoja, če ni sredstev in jasnih načrtov za njihovo upravljanje. Pri tej odločitvi ne gre torej za noben vitimizem, je dodal odbornik, saj smo bili Slovenci v vseh teh letih prevečkrat podvrženi raznovrstnim pritiskom in razlaščanju zemlje, kar dejansko pomeni tudi oženje našega teritorija. Glede turizma devinsko-nabrežinska občina potrebuje zdravih in poštenih gospodarskih operaterjev, izraz »etnično onesnaževanje« pa je treba odpraviti iz besedišča in iz mišljenja vseh tukaj živečih ljudi.

Sledile so glasovalne izjave Paseja (KD), Midolinija (LpT), Depangherja (KPI), Alenke Legiše (SSk), Colje (PSI), Udovicija (Lista za Devin - Nabrežino) in Quadraccija (MSI). Depangher je izrazil soglasje z vsebino načrta, hkrati pa tudi nekatere pomisleke KPI glede zaščite okolja, zlasti v poglavju, kjer je govor o parkih. Po glasovanju pa je župan Fonda izrazil veliko zadovoljstvo odbora zaradi skupnih stališč med večino in opozicijo ob tem življenjsko pomembnem dokumentu za vso občinsko skupnost. Tega mnenja so bili tudi predstavniki ostalih političnih sil.

Kot smo že omenili je na petkovi seji občinski odbor vnesel v varianto nekatera dopolnila, ki so sad posvetovanja s KD in drugih predlogov iz debate. Na Grmadi bodo tako uredili kraško večnamensko cono (na področju, ki je bilo že prej zaščiteno), razširili bodo občinsko področje za stanovanjske gradnje pri nabrežinski telovadnici z manjšo razširitvijo zazidljivih površin pri Slivnem, Vižovljah in Šempolaju, v zahodnem delu Sesljanskega zaliva pa bodo omogočili najvišjo možno zazidljivost, ki jo predvideva deželni urbanistični načrt. Toliko pričakovana urbanistična varianta je torej odobrena, besedo imajo sedaj občani za prizive in za ugovore. (st)

Varianta na ogled od petka dalje

Varianta bo na ogled občinstvu na nabrežinskem županstvu od petka, 8. februarja do 28. februarja v jutranjih urah. Od 28. 2. do 19. 3. bodo lahko občani predložili prizive, ki jih bo pred koncem meseca dokončno ocenil občinski svet. V tem mesecu bodo v vseh vaseh devinsko - nabrežinske občine javni sestanki, na katerih bodo upravitelji obrazložili občanom vsebino in temeljne smernice novega regulacijskega načrta.

Nova urbanistična ureditev v devinsko-nabrežinski občini bo stopila v veljavo takoj potem, ko bo občinski svet ocenil vse prizive, to je zadnje dni prihodnjega meseca. O varianti se mora kasneje izreči še deželna uprava ter preveriti, če odgovarja osnovam deželnega urbanističnega načrta.

Letošnji Motor show včeraj zaključen

Včeraj se je v Trstu zaključila s podelitvijo nekaterih nagrad in priznanj ter s prikazom nekaterih ekshibicijskih nastopov »stuntmenov« in še drugimi obrobnimi prireditvami, letošnja, že peta razstava Motor show, ki je morda še bolj kot prve, naletela na velik odmev številnih obiskovalcev, predvsem mladih, ki so si lahko pobliže ogledali avtomobile formule ena, motorje vseh vrst znamk, o katerih lahko sicer le sanjajo.

Prihod desetih dirkalnih avtomobilov znamke Ferrari v naše mesto je v nedeljo povzročil takšen naval radovednežev na tržaški velesejem, da so morali cestni redarji preusmeriti redni avtomobilski promet po ulicah v bližini velesejma, ker bi sicer prišlo do popolnega zastoja.

Organizatorji so torej z uspehom letošnje prireditve zadovoljni, kot so tudi zadovoljni vsi razstavljalci, predvsem krajevni avto - moto - klubi, ki so bili tudi med udeleženci razstave in ki bodo po zaključku te prav gotovo razširili število svojih članov. Prireditev skratka, ki je močno poživila nedeljo, pa tudi včerajšnji dan, ko se je razstava zaključila.

● **Rektor Zavoda združenega sveta** Jadranskega morja David B. Suttcliffe je bil pred dnevi izvoljen za edinega podpredsednika izvršnega odbora za bakalavreat v Ženevi. Na svetu deluje v 55 državah kar 240 mednarodnih šol, ki podeljujejo ob koncu študija dijakom naslov bakalavreata.

Sestanek šolnikov in strokovnjakov na zavodu J. Stefan

Kako uskladiti vzgojne pobude na računalniškem področju

Kako doseči, da čim širši krog slovenske mladine imel dostop računalniške kulture; kako preprečiti nesmotrno razpršenost pobud na tem področju in kako zagotoviti primerno vključenost slovenskih šol v ta razvoj. To so bila tri vprašanja na dnevnem redu zanimivega srečanja, ki ga je sklical Slovenski raziskovalni inštitut in ki se je vršilo v četrtek zvečer na strokovnem zavodu J. Stefan v Trstu.

Povabljene so bile vse slovenske nižje in višje srednje šole v tržaški in goriški pokrajini, pedagoški svetovalec za slovenske šole Silvo Fatur in ostale strokovno-kulturne organizacije, ki se zanimajo za to problematiko. Kljub sovpadanju z redovalnimi konferencami je bila udeležba številna, kar kaže na zanimanje, ki vlada za približevanje računalništva mladim. Prisotni so bili predstavniki večine nižjih in višjih srednjih šol na Tržaškem, Športna šola, Društvo sl. naravoslovcev in tehnikov ter skupina strokovnjakov.

Izhodišče za razpravo so dali udeleženci obiska pri ljubljanskem Inštitutu Jožef Stefan, ki je izdelal in že uporablja sodoben sistem posredovanja računalniške kulture, ki poteka preko 54. urnega tečaja in je namenjen predvsem starosti, ki odgovarja našim petim razredom osnovne šole in prvima razredoma nižje srednje šole. Sistem je prilagojen strojem Spectrum in pouk lahko poteka v skupinah po dvajset udeležencev ob desetih strojih. Ljubljanski inštitut, ki je vrhunska znanstvena ustanova, je pripravljena nuditi slovenskim strukturam v Italiji svoje izkustvo in tako tudi zelo intelektualni, znanstveni in kulturni kapital.

Na podlagi te informacije se je razvila zelo zanimiva razprava, v kateri so prišli na dan programi posameznih šol in drugih ustanov na tem področju. Strokovni zavod J. Stefan v Trstu namerava v kratkem izkoristiti dragoceno ljubljansko ponudbo, a jasno je, da ta presega ožje interese in možnosti posameznega zavoda.

Ponudba ljubljanskega inštituta je v sedanjih razmerah izzvenela kot pravi izziv, da se vse zainteresirane slovenske strukture organizirajo in bolj smotrno lotijo računalniške kulture. V ta namen bo Slovenski raziskovalni inštitut približno čez mesec dni spet sklical podoben sestanek, za katerega bo pripravil potrebno gradivo, da bo takrat razprava čim bolj konkretna ter da lahko privede do čim večje uskladitve računalniških pobud znotraj slovenskih šolskih in nešolskih struktur. (PS)

● **Tržaški občinski svet** se bo sestal drevi ob 18.30. Poleg običajnih odgovorov na vprašanja in interpelacije bo na nocojšnjem zasedanju tekla beseda o priredbi razstave »Trst v Parizu«, do katere bo prišlo novembra letos.

● **V Ljudskem domu** v Podlonjerju (Ul. Masaccio 24) bodo drevi ob 20. uri predvajali sovjetski film »Oktober«. Predvajanje prireja tržaška sekcija Italija - SZ.

Sindikati čakajo Prodija s predlogi za železarno Terni

Po dveh letih krize v škedenjski železarni Terni in na začetku tretjega leta režima posebne dopolnilne blagajne, ki je bil vseskozi prepleten z bojem delavcev za svoja delovna mesta in proti postopnemu zaprtju obrata, je tovarniški svet s sindikatom kovinarjev FLM spet stopil na plano. Delavci se niso predali, opravili so analizo trenutnega položaja v tovarni in na njeni osnovi izdelali predloge za premaganje krize in za proizvodno oživitev škedenjske železarne.

Svoja stališča so javnosti posredovali na sobotni tiskovni konferenci v Novinarskem krožku, na kateri so predvsem poudarili odločenost, s katero so vodstvu Finsider uspeli prekrižati načrte o zaprtju železarne. Dosegli so, nasprotno, obvezo za rekonstrukcijo visoke peči št. 2 in le-ta ostane osrednja točka celotnega vprašanja: naj služi nova peč nadaljnjemu životarjenju v dopolnilni blagajni? Ali pa morda vendarle obstaja kak projekt industrijske politike, v okviru katere se bi okrepila vloga škedenjskega obrata in našle nove perspektive zanj?

Vprašanja, ki si jih zastavljajo sindikati, izvirajo iz obsodbe vrednega zadržanja državne družbe Finsider in vodstva obrata Terni, ki se izogibata soočanju ob predlogih sindikata kovinarjev in tovarniškega sveta o sprejetju realističnih proizvodnih načrtov za prihodnost. Bistvo sindikalnega predloga pa zadeva državo, ki mora preko ustanove IRI oziroma njenega železarskega sektorja Finsider, oblikovati nov načrt, ki naj oživi vlogo tržaškega obrata kot edinega proizvajalca litega železa za posebne potrebe talilnic in jeklarn. Drugo je vprašanje »projekta titan«, ki ga IRI hrani kot alternativo tradicionalni proizvodnji: dobrodošel na vsak način, prvijo sindikati, toda, titan ne more biti rešitev za celovit problem železarne, temveč je lahko le dopolnilo tradicionalni proizvodnji.

Če strnemo tisto, kar je bilo slišati na sobotni tiskovni konferenci, gre v bistvu za štiri točke, v katerih se izraža predlog sindikatov: revizija vsedržavne politike na področju proizvodnje litega železa, nov odnos med javnim in zasebnim sektorjem, preverjanje proizvodnje in nova trgovinska politika, ki naj predvidi tudi konzorcijske oblike, poenoti prodajo in poskrbi za nadzor nad tržiščem. S temi predlogi bodo srečali tudi predsednika IRI Prodija, ki je za sredo februarja napovedal prihod v Trst.

Na pobudo KD Primorsko

Dan slovenske kulture v Mačkoljah povsem uspel

Smo v času, ko se bodo vsa društva predstavila s svojimi Prešernovimi proslavami, oziroma s proslavami Dneva slovenske kulture, kot te prireditve sedaj imenujejo.

KD Primorsko iz Mačkolj je bilo med prvimi, ki je izvedlo v nedeljo popoldne v srenjski hiši svojo proslavo, na kateri je imelo v gosteh moški pevski zbor »Janko Premrl Vojko« iz Dvorov nad Izolo, ki je dan prej, to je v soboto slavil 15-letnico svojega delovanja, nato pa še amaterski oder Zveze kulturnih organizacij iz Izole, ki je nastopil s komedijo francoskega pisca Marivoxa »Iskreni igralci«, v kateri nastopa kar 10 mladih igralcev, režiral pa je to veseloigro režiral Igor Palčič.

Številno občinstvo, ki je dvorano napolnilo do zadnjega kotička (mnogi sploh niso mogli v dvorano) je v imenu domačega pevskega zbora Primorsko pozdravil njegov predsednik David Stepančič, ki je izrazil zadovoljstvo, da pozdravljajo domačini v svoji sredi zbor, ki ga vodi dirigent Tone Baloh, ki je že nekaj časa tudi dirigent zbora Primorsko. 26. pevcev je lepo in ubrano nato izvedlo svoj program pesmi, ki je obsegel skladbe znanih slovenskih skladateljev, od Ubalda Vrabca, do Radovana Gobca, Franca Marolta, Vasilija Mirka itd.

Nastopu pevskega zbora je sledila izvedba veseloigre »Iskreni igralci«, ki je udeležence, tako zaradi dobre in tekoče izvedbe, kot zaradi njene vesele vsebine in ne nazadnje zaradi posrečene podaje posameznih vlog, navdušila, kar so tudi pokazali s prisrčnim aplavzom vsem nastopajočim, ki je bil iskren in ki je pravzaprav povedal vse.

Predstavniki gostujočega pevskega zbora so ob koncu poklonili pevskemu zboru Primorsko v spomin na to srečanje sliko; sledila je nato prijetna družabna prireditev, v kateri se je zlila naša pesem iz grl vseh pevcev, domačih in gostov. Lepa proslava torej, ki je domačini ne bodo pozabili.

Na deželi občinske resolucije o Trstu

Tržaška občinska uprava je pred dnevi naslovila na deželo snopič resolucij o avtonomiji Trsta in o razvoju tržaškega Krasa, ki jih je pred kratkim odobril tržaški občinski svet. Predsednik deželne vlade Biasutti je v ta namen že poveril mandat pristojnim odbornikom, da proučijo te resolucije in da o njih poročajo deželnemu odboru, ki je, kot je podčrtal Biasutti, zelo občutljiv, za Trst in za njegove številne probleme.

Osem oktetov iz raznih krajev Primorske v nedeljo navdušilo občinstvo v Ricmanjih

Slovenska pesem, že tolikokrat prepeta in podana, je bila v nedeljo popoldne ponovno glavni gost že drugega srečanja oktetov Primorske, ki ga je v svojem Kulturnem domu v Ricmanjih organiziralo domače SKD Slavec.

Devet bi moralo biti oktetov, ki so prijavili svojo udeležbo, na žalost pa je odpadel nastop Briškega okteta iz Dobrovega, medtem ko so z uspehom ter ob prisrčnem aplavzu številnega občinstva, podali svoj program oktet »Janko Premrl - Vojko« iz Spodnje Idrije, »S. Gregorčič« iz Kobarida, »France Bevk« iz Otaleža, »Primorski oktet« iz Ajdovščine, »Vrtnica« iz Nove Gorice, »Nadiža« iz Kreda, »Škofije« iz Spodnjih Škofij ter »Javor« iz Pivke. Tokrat ni bilo na prireditvi nobenega okteta iz zamejstva, kar pa njeno vrednost ni okrnilo, saj vedno poudarjamo enotnost kulturnega prostora in njenega delovanja ter je tudi pregled delovanja in uspehov teh pevskih skupin, ki delajo onstran meje, za nas v zamejstvu, izredno pomemben in koristen.

Številne udeležence, med katerimi je bila jugoslovanski konzul Vlasta Valenčič, pa še naši glasbeniki ter predstavniki raznih društev, sta pozdravili Mariza Blažič in Rosana Komar, ki sta nato povezovali tudi celotni program, ki je tokrat potekal v nekoliko drugačni, zelo sugestivni in svojstveni obliki. Diapozitivi in spremna besedila so namreč predstavili kraje, iz katerih so nastopajoči okteti doma in jih tako približali občinstvu, da mu je bilo bolj jasno, odkod so pevci in v kakšnem kraju delujejo.

Lahko rečemo, da je bila to prireditev, na katero so lahko domači kulturni delavci upravičeno ponosni. Kakih 40 jih je bilo zaposlenih, kot so nam povedali, pri pripravah te prireditve, a njihovo delo je želo uspeh. Že sama vas je pričakala pevce in udeležence s številnimi lepaki, s transparenti za dobrodošlico in plavimi zastavami na številnih drogovih. Pevci so se, s svoje strani, oddolžili temu lepemu sprejemu z ubranim, dobro izvedenim petjem, ki je naletelo na odobravanje vsega občinstva, ki je potrdilo, v pozdravu izrečene besede, naj bi postale Ricmanje za oktetovce od Milj do Kobarida, od Ajdovščine do Snežnika kraj, kjer bi iz leta v leto, donela lepa slovenska pesem, kjer bi se pevci iz raznih krajev srečevali in bili deležni topline in gostoljubnosti naših ljudi.

Tiskovna konferenca poslanca Rossettija

Novi problemi in perspektive na področju prevozov v F-JK

Evropski poslanec KPI Giorgio Rossetti je imel včeraj v tržaškem časnikarskem krožku tiskovno konferenco, ki sta jo sklicali pokrajinski federaciji KPI za Tržaško in Goriško. Na tiskovni konferenci je bil govor o novih vprašanjih prevozov, ki so v deželi Furlaniji - Julijski krajini danes aktualna. Najprej je Rossetti omenil nedavni obisk delegacije KPI, ki jo je vodil Pajetta v Ljubljani. Rossetti je poudaril, da se je delegacija srečala z najpomembnejšimi predstavniki političnih oblasti Slovenije in s člani zvezne jugoslovanske vlade. Med bistvenimi vprašanji, o katerih je bil govor, je Rossetti omenil obmejno gospodarsko kooperacijo in pa problem avtocestnih odsekov, ki bi povezovala prevozno postajališče v Štandrežu in postajališče pri Fernetičih z avtocesto, ki se danes prične pri Razdrtem.

Glede gospodarske kooperacije je Rossetti omenil novi jugoslovanski zakon, ki bo dovoljeval večje investicije tujih podjetij v Jugoslaviji. Glede avtocestnih odsekov je Rossetti dejal, da če bi Jugoslavija zaprosila za finančno pomoč Evropsko skupnost bi bilo v interesu vse dežele Furlanije - Julijske krajine, da podpre in se zavzame za podporo. Oba aspekta pa od blizu zadevata bodočnost tukajšnjega gospodarstva.

Glede načrta integracije Trst - Evropa je Rossetti obvestil novinarje o izjavi, ki jo je v Bruslju dal italijanski minister za prevoze in sedanji predsednik skupščine ministrov Evropske skupnosti Signorile. Slednji je dejal, da je v teku študija o izvedljivosti. To bi seveda bil korak naprej. Rossetti je poudaril, da je treba biti na to pozorni in si prizadevati, da bi dela resnično stekla.

Kot zadnjo točko je Rossetti omenil sedanje težave in spore med Avstrijo in Evropsko skupnostjo glede prevozov. Avstrija je danes bistveno prometno vozlišče, prav zaradi tega je zaprosila za pomoč za finansiranje nekaterih prometnih infrastruktur. Ker ji je bila sprva pomoč odbita, je določila nekatere omejitve, ki so med drugim omejevalne v odnosu s pravili Evropske skupnosti. Nadalje Avstrija želi izvesti načrt, da bi tovornjake prepeljali od meje do meje z vlaki.

Glede prvega je Rossetti dejal, da bo glede finansiranj prišlo do pogajanj. Prevozi tovornjakov z vlaki pa bodo uresničeni. V tem smislu bi morali razmišljati tudi operaterji v naši deželi, na primer tako, da bi tovornjake natovorili na vlake že v naši deželi.

Omenjena vprašanja, je poudaril Rossetti, so danes aktualna in kličejo vse gospodarske sile in uprave v naši deželi k novim nalogam.

Tečaj iz keramike za prizadete

S 1. februarjem se je začel drugi del tečaja iz keramike za prizadete, ki ga je pred letom uvedla pokrajinska uprava v sklopu načrta Evropske gospodarske skupnosti za vključevanje prizadetih v delo. Tečaj se je začel lani, a so ga morali pred petimi meseci prekiniti zaradi problemov znotraj Skupnosti Družina, ki je skrbela za tečaj.

Tečaj bo sedaj potekal pod okriljem novoustanovljene zadruge mladih »Perspektiva«, ki jo sestavlja skupina približno 10 mladih. Le-ti so imeli že vrsto izkušenj na vzgojnem področju. Poleg organizacije tečaja bo zadruga skrbela tudi za prevoz tečajnikov na tečaj in s tečaja spet na dom.

Pomoč EGS ladjedelništvu v krizi

V zvezi z odločitvijo Evropske gospodarske skupnosti o ukrepih v korist ladjedelništva, zlasti na območjih, kjer je zašlo v najhujšo krizo, so sedaj bolj jasni obrisi in načini te pomoči. Pobuda ima namen pomagati razvoju novih gospodarskih dejavnosti na teh območjih in torej ne gre za neposredne posege v ladjedelniško industrijo, temveč za finalizirano akcijo za ustanavljanje novih alternativnih delovnih mest s pomočjo posebnega sistema pomoči majhnim in srednjim podjetjem. Ta sistem pa se ne bo omejil le na vlaganja, ampak bo glavno besedo imela skrb za izboljšanje »gospodarskega okolja« podjetij, kamor sodi na primer analiza tržišča, strokovno svetovanje pri upravljanju, skupne službe in storitve in podobno.

Tovrstne pomoči EGS, oziroma Evropskega sklada za regionalni razvoj, bodo deležne Velika Britanija, ZR Nemčija, Francija in Italija, slednja pa ga bo poleg ladjedelništvu Genove in Palerma, namenila tudi tržaškemu in goriškemu. Italija naj bi zato prejela 12 milijonov v evropski denarni enoti ECU, kar v lirah znaša okrog 16,5 milijarde. Gotovo ne gre za izjemno visoko vsoto, vendar bo njen učinek (če bo predlog z odobritvijo ministrskega sveta EGS postal izvršilen) vsekakor dobrodošel zlasti v naši deželi.

Trst v slovenski poeziji

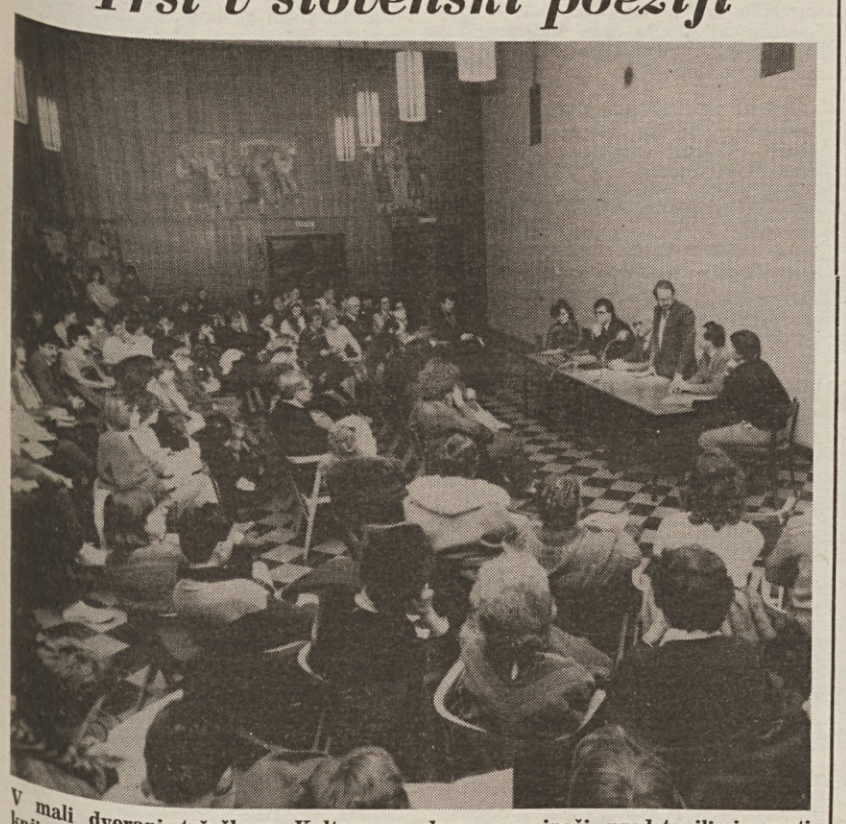

V mali dvorani tržaškega Kulturnega doma so sinoči predstavili javnosti knjigo Trst v slovenski poeziji. Antologijo sta izdali ZTT in založba Lipa, spremni esej je napisal France Bernik, v izboru pa so zastopani avtorji, ki so nekaj svoje ustvarjalnosti posvetili našemu mestu. Sinočnjega srečanja so se udeležili tudi nekateri pesniki, ki imajo svoja dela objavljena v knjigi

Srečanje dolinskih in kočevskih upraviteljev

V soboto je bilo na dolinskem županstvu vsakoletno srečanje pobratenih občin Dolina in Kočevje. Poleg županov Švaba in Novaka ter drugih upraviteljev so srečanju prisostvovali predstavniki kulturnih in športnih organizacij, VZPI-ANPI in ZZB, lovcev in gospodarstvenikov. Dogovorili so se za vrsto obiskov in za štafeto miru, svobode in sožitja, ki jo bodo dolinski občani 27. aprila ponesli v Kočevje. Pred tem bo štafeta obiskala prijateljske občine Marzabotto, Milje in Koper.

Protest repentabrske občine zaradi prekinitve pouka

Na slovenski osnovni šoli »Alojz Gradnik« na Colu je učno osebje v sredo, 30. januarja, prekinilo pouk ob 9.30 zaradi okvare na ogrevanju in poslalo otroke domov. Ta »neljubi in nerazumljivi dogodek« je izzval ogorčen protest repentabrske občinske uprave, ki je o zadevi seznanila didaktično ravnateljstvo na Opčinah in tudi šolsko skrbništvo v Trstu. Občinsko tehnično osebje je ugotovilo, da je bila temperatura (in to kljub okvari, ki je nastala zgodaj zjutraj) ob 8.30 17 stopinj in je padla ob 10. uri na 16 stopinj. Omenjena okvara je bila ob 10. uri zjutraj že popravljena. Predčasen povratek je povzročil staršem dokajšnje neugodje in skrbi, ter so se zaradi tega tudi pritožili. Repentabrska uprava meni, da je tembolj nerazumljiva odločitev in zadržanje učnega osebja, ker je bil lep sončen dan in se strinja s starši, da bi se učne ure lahko drugače uporabile, na primer za sprehod ali telovadbo. Najboljši zgled, ki bi moral služiti tudi drugim učiteljicam, je po mnenju občinske uprave dala italijanska učiteljica, ki je redno nadaljevala s poukom, čeprav ima učilnico na severni senčni strani istega šolskega poslopja.

B. S.

Kongres nabrežinske KPI tudi v četrtek

V Nabrežini je bil v soboto kongres tamkajšnje občinske sekcije KPI »Enrico Berlinguer«. Uvodno poročilo je imel tajnik Depangher, nakar se je razvila zelo živahna razprava, ki se je osredotočila na obračun občinskega odbora in na delež komunistov pri delu občinske uprave. Beseda je tekla tudi o kandidatni listi za občinske volitve, pri čemer so se dogovorili, da bodo to vprašanje poglobili v četrtek, ko se bo kongres nadaljeval in zaključil. V sobotno razpravo je posegla tudi senatorka Jelka Gerbec.

Na srečo brez hujših človeških žrtev

V dramatičnem poskusu samomora povzročil silovito eksplozijo

»Fantje, tudi tokrat sem faliral. Dovolj mi je živeti sam. Življenje nima zame več smisla: lahko me tudi aretirate...« S temi malodušnimi občutki je 55-letni Paolo Renzi sprejel včeraj ponoči policijske agente, potem ko si je skušal vzeti življenje, a je le povzročil eksplozijo, ki je uničila njegovo stanovanje in hudo poškodovala tudi sosedino.

Ura je bila 2.15 v noči od nedelje na ponedeljek. V enem od treh stanovanj v prvem nadstropju poslopja v Ul. Molino a Vento 10/1 je Paolo Renzi že izpeljal svoj dramatični načrt: z žago je prežagal gumijasto cev, s katero je bil kuhalnik pritaknjen na metansko omrežje, Nato je toliko počakal, da je plin zasitil kuhinjo, ponovno zaprl varovalko in... pritaknil prižgano vžigalico. V trenutku je bilo kot da bi udarila strela. Padel je omet, stene so popustile, okna in vrata so šla iz tečajev, vse naokrog pa je ležala oprema, katere se je kmalu pritaknil ogenj. Padla je tudi stena, ki je razmejevala stanovanje 80-letne Vere Conti vd. Romanato. Prvi ji je priskočil na pomoč sosed Gennaro Maiorano, ki je slišal silovito eksplozijo in njene klice na pomoč. Ležala je na postelji, ne da bi si lahko pomagala. Na srečo pa je ostala nepoškodovana.

Renziju so pomagali gasilci. Obtičal je sredi prevrnjenih in ožganih omar z opeklinami po obrazu, ramenih in vratu. Zdravi se na dermatološkem oddelku. Za kožo so zdravniki napovedali, da se bo zacelila v desetih dneh, po vsej verjetnosti pa ne bo tako z njegovim duševnim zdravjem, kateremu je življenje očitno dalo hude udarce.

Tako je bilo Renzijevo stanovanje po eksploziji

Zaradi sodnega izgona podtaknil požar?

Le nekaj ur pred eksplozijo v Ul. Molino a Vento je gorelo tudi v Ulici Udine. Na št. 51, v prvem nadstropju, se je v praznem stanovanju vnela žimnica, od koder se je požar razširil na vse stanovanje in povzročil precej materialne škode. Prihod gasilcev je preprečil, da bi se zublji razširili še dlje. Iz informacij policija sumi, da je požar podtaknil okrog 35 let star moški, ki je pred časom bival tamkaj, a je moral zapustiti svoj dom zaradi sodnega izgona. Lastnik poslopja Gaetano Iudica ne živi v Trstu in zato se je preiskava včeraj nekoliko zaustavila.

Protest mladih invalidov CEST

Večja skupina mladih handikapiranih je včeraj zjutraj iz protesta simbolično zasedla urad za družbene usluge (CEST) v Trstu. Mladi invalidi že dalj časa zahtevajo od tržaške občinske uprave in od inštituta za ljudska stanovanja (IAP) dovoljenje za uporabo prostorov v poslopju v Ul. Valmaura.

● **Danes in jutri** bo gostovala v Rossettiju Ombretta Colli, ki bo v režiji svojega moža Giorgia Gaberja predstavila glasbeno komedijo »Una donna tutta sbagliata« (Povsem zgrešena ženska). Gre za na prvi pogled lahkotno delo, v katerem nastopa samo Collijeva.

ZAHVALA

Ob smrti našega dragega

Antona Ušaja

se s hvaležnostjo zahvaljujemo vsem, ki so ga spremili na njegovi zadnji poti in tistim, ki so na katerikoli način počastili njegov spomin. Posebna zahvala g. župniku Breclju in cerkvenim pevkam.

SVOJCI

Nabrežina, 5. februarja 1985

†

Zapustila nas je naša draga žena, mama, nona, hčerka in sestra

Lidija Pasco roj. Zamparo

Pogreb bo danes, 5. t.m., ob 13. uri iz mrtvašnice v Tržiču v nabrežinsko cerkev.

Žalujoči svojci

Nabrežina, 5. februarja 1985

Godbeno društvo Nabrežina izreka svojemu godbeniku Cesaru in družini Pasco iskreno sožalje ob izgubi žene Lidije.

ZAHVALA

Vsem, ki ste našo drago mamo

Melito Pregarc

cenili in imeli radi ter ji svojo ljubezen in spoštovanje izkazali na kakršenkoli način, prisrčna hvala.

Silva in Ljonka

Trst, 5. februarja 1985

ZAHVALA

Prisrčna hvala vsem, ki so sočustvovali z mano neutolažljivo v najbolj grenkih trenutkih življenja ob izgubi mojega edinega dragega sina

Roberta

Mama Mika Giuricich

Nabrežina, 5. februarja 1985

ZAHVALA

Ob izgubi dragega

Oliviera Candottija

se zahvaljujemo vsem, ki so na katerikoli način sočustvovali z nami.

SVOJCI

Križ, 5. februarja 1985

ZAHVALA

Globoko presunjeni ob tolikih izrazih sočustvovanja, ki smo ga bili deležni ob izgubi našega dragega

Raimonda Paolija

se iskreno zahvaljujemo vsem, ki so sočustvovali z nami.

SVOJCI

Trst, 5. februarja 1985
(Pogrebno podjetje Zimolo)

ZAHVALA

Ob izgubi naše drage

Pjerine Sedmak vd. Sulčič

se zahvaljujemo vsem, ki so na katerikoli način počastili njen spomin.

SVOJCI

Križ, Koper, 5. februarja 1985

ZAHVALA

Ob izgubi drage sestre in tete

Zofije Kralj

se zahvaljujemo vsem, ki so na katerikoli način sočustvovali z nami. Posebna zahvala dr. Fardagni in pevskemu zboru Fantje izpod Grmade.

Družina Legiša

Sesljan, 5. februarja 1985

Pri osmrtnici, objavljeni dne 29. januarja 1985

Ana Filipčič vd. Kocjančič

(NETKA)

so bili pomotoma izpuščeni žalujoči svojci:

Žalostno vest sporočajo: hči Pjerina, sin Karlo, nevesta Giustina, vnuk Alessandro, vnukinja Lucia z Marianom, pravnuka Laura in Marco.

Amalija Cetin-Castellani iz Rovt slavi danes svoj 90. rojstni dan

Na svojem domu v Rovtah, nekako sredi brega med Kolonkovcem in Katinaro mirno preživlja svoje stare dni Amalija Cetin - Castellanijeva, ki slavi danes svoj 90. rojstni dan. Namenoma smo zapisali, da današnja slavljenka preživlja svoje stare dni mirno, kajti vse do pred nekaj leti to ni bilo ne v njeni navadi, ne v njenem značaju, saj smo se še pred nekaj leti z njo srečevali na vseh prireditvah in manifestacijah, koder je bil govor o naših, slovenskih zadevah in koder je šlo za probleme naprednih družbenih sil.

Amalija Cetin - Castellanijeva se je rodila v Rovtah 5. januarja 1895 malemu kmetu proletarcu, ki je poleg dela na zemlji moral poprijeti tudi za drugo delo, da bi preživel svojih 13 otrok. Amalija, ki je bila dvanajsta po vrsti, je morala kmalu na delo pod drugo streho, saj še ni odrasla šole, ko ji je umrl oče. Pri devetnajstih se je omožila. Vzela je finančnega stražnika furlanskega porekla Castellanija, kateremu je rodila osem otrok. Od teh so živi še trije, ki jih je vzgojila v zavedne in napredne slovenske ljudi in borce. Eden je bil partizan, dva pa sta bila terenska aktivista, med katere smemo prišteti tudi njo. Vrhu tega je bil njen ali njihov dom malone že nekakšna javka, čeprav so v hiši imeli tudi bunker.

In ko smo po zmagi nad fašizmom svobodno zadihali, današnja slavljenka s svojim zagnanim aktivizmom ni odnehala. Nasprotno, še bolj se je pognala na delo tako v ženskem naprednem gibanju, kot v drugih organizacijah, na primer v slovenskem prosvetnem življenju. In njej lahko pripišemo tudi zaslugo, če je marsikateri slovenski otrok s Kolonkovca in Rovt našel pot v slovensko šolo.

Vsak naš uspeh jo je in jo še vedno razveseljuje, vsak neuspeh ali spodrsljaj pa razžalosti, ker kljub svojim letom še vedno polno doživlja našo stvarnost. In če moramo pri tem ugotoviti, da je bilo verjetno zadoščenj manj kot razočaranj, bomo povedali, da je bila zelo srečna, ko so ji leta 1983 na svečanosti domačega kulturnega društva Rovte - Kolonkovec podelili značko Osvobodilne fronte.

Sedaj, ko še vedno dokaj zdrava in čila slavi svoj visok jubilej, ji iz srca čestitajo sinovi, snahe, vnuki in pravnuki. Čestitkam se pridružuje tudi naše uredništvo in slovensko kulturno društvo Rovte - Kolonkovec.

85-letnica Nežke Tomšič

Pred nekaj dnevi je slavila svoj življenjski jubilej — 85 let starosti, tovarišica Nežka Tomšič. Mnogo od tistih, ki smo preživljali viharna leta narodnoosvobodilne borbe v Trstu, se je dobro spominjamo, saj je bil njen dom važno oporišče našega osvobodilnega gibanja. Začela je delovati za OF, skupno z možem Francom in hčerko Rezi (Alenko) že leta 1941, na terenu pri S. M. Magdaleni. Njeno delovanje je bilo vsestransko. Pomagala je konfinirancem v Gonarsu, na njenem domu so se zbirali ilegalci, vodilni aktivisti so imeli tam zavetišče (med njimi Kovačič, Blaž, Bidovec in mnogo drugih), bili so sestanki OF, SKOJ in SPŽZ.

Meseca marca leta 1943 je Colottijeva policija zaradi izdaje aretirala vso družino. Moža so izpustili po enem mesecu, zaradi pomanjkanja dokazov, Nežka in hčerka pa sta ostali v zaporu pri Jezuitih in čakali na proces zloglasnega »Tribunale speciale«.

Ob padcu fašizma in kapitulaciji Italije, sta bili osvobojeni iz zapora s pomočjo naših organiziranih tovarišev, to še pred prihodom Nemcev. Vključili sta se ponovno v delo na terenu, Nežka v OF in SPŽZ, hčerka v SKOJ in mladinsko organizacijo ZNS, mož pa v organizacijo Delavske enotnosti in v OF na terenu. Njihovo aktivnost je trajala vse do konca vojne in se je nadaljevala še potem, v okviru naših organizacijah.

Za velik prispevek, ki ga je slavljenka dala našemu osvobodilnemu gibanju, se je ob njenem častljivem jubileju spominjamo in ji želimo še mnogo srečnih in zdravih let.

Združenje aktivistov osvobodilnega gibanja na Tržaškem ozemlju

GLASBENA MATICA TRST

Sezona 1984/85

5. abonmajski koncert

jutri, 6. t.m., ob 20.30 v Kulturnem domu v Trstu

GODALNI KVARTET

Slovenske filharmonije

Darko Linarič, Romeo Drucker — violini, Cveto Demšar — viola, Miloš Mlejnik — violončelo (Mozart, Filippenko in Borodin)

Prodaja vstopnic v pisarni GM in eno uro pred pričetkom koncerta pri blagajni Kulturnega doma

SLOVENSKO STALNO GLEDALIŠČE V TRSTU

CIRIL KOSMAČ

BALADA O TROBENTI IN OBLAKU

Pripoveduje **Jurij Souček**

Danes, 5. t.m., ob 20.30 v Slovenskem klubu; jutri, ob 20.30 v prostorih Gozdne zadruge na Padričah; v petek, 8. t.m., ob 20.30 v Prosvetni dvorani na Opčinah.

gledališča

VERDI
Operna sezona 1984 - 85. V petek, 8. t. m., ob 20. uri (red A/B) premiera Donizettijeve opere »Lucia di Lamermoor«. Dirigent Oleg Caetani, režiser Carlo Maetrini.

ROSSETTI
Danes in jutri ob 20.30 bo Teatro Canzone predstavilo Ombretto Colli v glasbeni komediji »Una donna tutta sbagliata«. Režiser: Giorgio Gaber. Prodaja vstopnic pri glavni blagajni v Pasaži Protti. Za abonente 20 odst. popusta.

Od 8. do 10. t. m., bo Franco Fontana predstavil »Oba, oba«, brazilski varietejski recital.

AVDITORIJ
Od 8. do 14. t. m. bodo ponovno na sporedu predstave za šole »L'amore delle tre melarance«. Režiser Francesco Macedonio.

CANKARJEV DOM - LJUBLJANA
Velika dvorana
V četrtek, 7. t. m., ob 20. uri: Slavnostni koncert ob podelitvi Prešernovih nagrad.

Mala dvorana
V soboto, 9. t. m., ob 10. uri: Otroška matineja.

Srednja dvorana
V petek, 8. t. m., ob 19. uri: Literarni večer društva slovenskih pisateljev.

Okrogla dvorana
V petek, 8. t. m., ob 10. uri: »Šel bom med visoke majske trave«. Recital Marjana Benedičiča.

PRIMORSKO DRAMSKO GLEDALIŠČE
V četrtek, 7. t. m., ob 20. uri: M. Frayn »Hrup za odrom«. Predstava za red S - četrtek in izven v Solkanu.

kino

Ariston 17.00 — 22.00 »Una domenica in campagna«. Bertrand Tavernier.
Eden 15.30 — 22.15 »Occasioni . . . carnali«. Prepovedan mladini pod 18. letom.
Fenice 17.30 — 22.15 »Non ci resta che piangere«. M. Troisi in R. Benigni.
Excelsior 17.30 — 22.15 »Phenomena«. Dario Argento. Prepovedan mladini pod 14. letom.
Nazionale Dvorana št. 1 16.30, 18.20, 20.15, 22.10 »Giochi stellari«.
Dvorana št. 2 16.30, 18.20, 20.10, 22.00 »Storia infinita«.
Dvorana št. 3 16.00 — 22.00 »Attrazioni di coppie in calore«. Prepovedan mladini pod 18. letom.
Mignon 17.00 — 22.15 »Il ragazzo di campagna«. R. Pozzetto, M. Boldi.
Grattacielo 16.30 — 22.15 »Alba rossa«.
Aurora 17.00 — 22.00 »La signora in rosso«. G. Wilder.
Capitol 16.30 — 22.00 »Domani mi sposo«. Jerry Calà.
Vittorio Veneto 16.00 — 22.00 »Sono tua, lo voglio«. Prepovedan mladini pod 18. letom.
Lumiere 16.00 — 22.00 »Christine, la macchina infernale«. Režija John Carpenter. Prepovedan mladini pod 14. letom.
Radio 15.30 — 21.30 »Fantasy«. Prepovedan mladini pod 18. letom.
Alcione 16.30 in 20.10 »Nonsferatu«. Ob 18.20 in 22.00 »Per favore non mordermi sul collo«.

Igrača je otroku resna stvar

ORVISI

zanj ima najlepši dar

TRST — UL. PONCHIELLI 3

SLOVENSKO STALNO GLEDALIŠČE V TRSTU

LUIGI PIRANDELLO

Človek s cvetom v ustih in Cecè

enodejanki

Režija: SERGEJ VERČ
(izven abonmaja)

Danes, 5. februarja, ob 20.30 v dvorani I. GRUDEN v Nabrežini

Prireditve in sporočila kulturnih društev in organizacij

SKD Vigred iz Šempolaja vabi na prireditev, ki bo v petek, 8. t. m., ob 19.30 v prostorih šempolajske osnovne šole. Nastopajo šolski otroski pevski zbor in skupina Gledališča brez tretjega iz Kopra z Jelačinovo komedijo »Piknik s tvojo ženo«.

SKD I. Gruden priredi 8. t. m. — Dan slovenske kulture, ob 20.30 v društveni dvorani celovečerni koncert Tržaškega okteta.

KD F. Prešeren in pustni odbor iz Boljunca vabita vse, ki bodo sodelovali pri letošnjem pustovanju ter tudi ostale vaščane, na masovni sestanek, ki bo v četrtek, 7. t. m., ob 20.30 v društveni dvorani.

SKD Tabor - Opčine — Prosvetni dom v sodelovanju s SSG, v petek, 8. t. m., ob 20.30 DAN SLOVENSKE KULTURE. Uvodna beseda Olga Lupinc. Ciril Kosmač — BALADA O TROBENTI IN OBLAKU. Izvaja Jurij Souček. Vabljeni!

Odbor SKD I. Gruden in ŠD Sokol vabi člane in prijatelje na redni občni zbor, ki bo v društveni dvorani I. Gruden v Nabrežini v petek, 15. t. m., ob 19. uri in ob 20. uri v drugem sklicanju.

razstave

Slikar Bruno Mevlja - Amelio razstavlja do 15. februarja v galeriji GRUPPO 5 - CENTRO D'ARTE — Ulica Tevere 5 — v Mestrah. V soboto, 9. t. m., ob 17.30 bo srečanje in debata z avtorjem v isti galeriji.

Od danes do 18. februarja razstavlja v galeriji Torbandena kipar Giuliano Vangi.

čestitke

Danes ugasne 4. svečko naš CRISTIAN ZOTTICH. Da bi bil vedno tako zdrav, prijazen in nasmejan ter v ponos vsem mu želijo mama, oče, nonoti, pranonoti ter vsi, ki ga imajo radi.

Danes praznuje 90. rojstni dan naša draga AMALIJA CASTELLANI. Vse najboljše ji želijo sin Avgust z ženo Marijo, vnukinji Marina in Alenka s pravnukoma Aleksandrom in Pavlom.

TPPZ P. Tomažič čestita tovarišema SERGIU ZAMPIERIJU za 50. rojstni dan in MARJU ŠKRLU za 60. rojstni dan in jima želi na mnoga zdrava in vesela leta.

Danes praznuje 90 let naša draga stara mama AMALIJA CASTELLANI. Vse najboljše ji želijo sin Pepi, Nadalina, Luči, Danica in Vojko.

V nedeljo, 3. februarja, je praznovala svoj rojstni dan RAFAELA SACCHI iz Mačkolj. Vse najboljše ji želijo sestra Emanuela, očka in mamica.

V nedeljo je praznoval MARJO SKERL 60 let. Mnogo zdravja in zadovoljstva mu želijo družine Meula, Pellegrini, Pettirosso in Zergol.

Stricu MARJOTU želijo vse najboljše Anna, Gabriella, Eliana, Rada in Vera. Ivana in Andrej pošiljata stricu koš poljubčkov.

SLOVENSKI KLUB V TRSTU
Ul. sv. Frančiška 20/II
danes, 5. februarja, ob 20.30

VEČER KOSMAČEVE BESEDE

ob 5. obletnici pisateljeve smrti

Založništvo tržaškega tiska predstavlja prvič objavljeno pravljično knjigo

KAMEN IN NJIVA

V sodelovanju s Slovenskim stalnim gledališčem nastop igralca Jurija Součka z

BALADO O TROBENTI IN OBLAKU

SLOVENSKO STALNO GLEDALIŠČE V TRSTU

včeraj-danes

Danes, TOREK, 5. februarja
AGATA

Sonce vzide ob 7.21 in zatone ob 17.17 — Dolžina dneva 9.56 — Luna vzide ob 16.58 in zatone ob 7.42.

Jutri, SREDA, 6. februarja
DORA

Vreme včeraj: temperatura zraka 7 stopinj, zračni tlak 1026 mb narašča, veter severovzhodnik 10 km na uro, vlaga 40-odstotna, nebo jasno, morje skoraj mirno, temperatura morja 7,8 stopinje.

ROJSTVA IN SMRTI

RODILI SO SE: Giulia Zaccariotto, Walter Topan, Naila Cauter, Andrea Carriglio, Sarah Nanut, Pamela Godnig, Luigi Impagnatiello, Sara Andreuzzi, Debora Vecchiet, Federica Stradella, Lorenzo Esposito.

UMRLI SO: 80-letna Maria Zilio vd. Garantito, 75-letna Nerina Skof por. Ranchi, 72-letni Ermanno Marini, 83-letna Maria Moretti vd. Bidoli, 84-letna Rosaria Addobbati, 80-letna Maria Bozinovich, 88-letna Stefania Costanzi vd. Petronio, 85-letna Angela Micoli, 83-letna Lucia Musizza vd. Benvenuto, 81-letni Ottavio Zamarian, 71-letni Agostino Sancin, 76-letna Francesca Celin vd. Mosetti, 55-letni Daniele Truppa, 65-letna Amelia Piccolo, 77-letni Pietro Càracoi, 82-letni Carmelo Gregorio, 86-letna Paola Clarich vd. Vittori, 67-letni Giovanni Baucer, 90-letna Maria Griggio vd. Zanella, 72-letni Mario Lonzar, 84-letni Luigi Del Tedesco, 81-letni Rodolfo Skodnik, 37-letni Paolo Persoglia, 85-letna Stefania Prister por. Chermetz, 62-letni Giuseppe Girometta.

DNEVNA SLUŽBA LEKARN
(od 8.30 do 20.30)

Ulica Rossetti 33, Ul. Roma, Ul. L. Stock 9, Trg Valmaura 11, Prosek in Žavlje.

(od 8.30 do 13.00 in od 16.00 do 20.30)
Trg Goldoni 8, Ul. Belpoggio 4.

NOČNA SLUŽBA LEKARN
(od 20.30 dalje)
Trg Goldoni 8, Ul. Belpoggio 4, Prosek, Žavlje.

LOTERIJA

BARI	5	58	78	59	11
CAGLIARI	44	77	43	58	90
FIRENCE	63	84	10	3	54
GENOVA	84	26	71	22	44
MILAN	8	84	33	50	83
NEAPELJ	41	67	50	74	11
PALERMO	33	34	59	3	45
RIM	5	54	90	28	69
TURIN	77	30	87	61	23
BENETKE	8	36	21	74	24

ENALOTTO
1 X 2 2 1 X X 1 2 1 2 X

KVOTE:
12 — 19.106.000 lir
11 — 680.000 lir
10 — 61.000 lir

LA MAGLIA

FEBRUAR — MESEC PLETENIN

Za vesel pust
in topel sv. Valentin
z vedno isto kvaliteto
po februarskih cenah

TRŽIČ — Ul. Roma 58

Telefon: 0481/73174

razna obvestila

Šole, ki se nameravajo tudi letos udeležiti tekmovanja za bralno značko morajo do 8. t. m. sporočiti vrsto in število bralnih značk na naslov: Draga Lupinc, šola F. Bevk - Opčine. Po tem datumu ne pride v poštev nobeno naročilo.

Krožek za družbene in politične vede P. Tomažič v Trstu vabi v četrtek, 7. t. m., ob 20. uri v Ul. Capitolina 3 na »Orientacijski sprehod skozi slovenski revijalni labirint«. Ariadnin Klobčič bo razvijal Taras Kermavner.

Društvo slovenskih upokojencev v Trstu prireja Prešernovo proslavo v petek, 8. t. m., ob 16.30 v Gregorčičevi dvorani v Trstu, Ul. sv. Frančiška 20. Po priložnostnem govoru prof. Glavičeve in recitacijah Staneta Raztresena, bo nastopil dekliški zbor iz Boršta. Vabljeni.

mali oglasi

MOŽ IN ŽENA v penziji iščeta hišo z vrtom v najem (v okolici Trsta do meje). Tel. 040/229-391.

OSMICO je odprl Anton Gombač, Lonjer 291. Toči belo in črno vino.

MIZAR opravlja razna popravila in obnavlja pohištvo. Tel. 040/228183.

KUZMIČ IVAN - Prebeneg 37 je odprl osmico. Toči belo in črno vino.

V GROPADI se je izgubil belgijski ovčar, velik s črno dolgo dlako. Odgovarja na ime Volf. Pes je cepljen in ni nevaren. Tel. 226300 ali 744497.

POMOČ ponuja ostarelim ali otrokom kot negovalka, po potrebi tudi medicinska sestra. Ponudbe poslati na upravo Primorskega dnevnika v Gorici, Drev. XXIV. maggio 1 - 34170 Gorica, pod šifro »Priložnost«.

OBRTNIK prevzame zidarska dela v Istri v mesecu februarju in marcu. Interesenti naj se zglasijo na naslov: Hočevar Aleš, 61000 Ljubljana, Krožna pot 13 ali na tel. 003861/ 444062 - tov. Frančič Franjo.

OSMICO ima Robert Pipan v Mavhinjah.

PRODAM ZASEBNIKU stanovanje v dobrem stanju: soba, kuhinja, kopalnica, stranišče, shramba, balkon in dvigalo v bližini Trga Garibaldi. Tel. v večernih urah na št. 274995.

JOSIP LOVRIHA, Dolina št. 45, je odprl osmico. Toči belo in črno vino.

OSMICO ima Anton Bole pri Piščancih.

PRODAM leseno dnevno sobo po ugodni ceni, tudi na obroke. Tel 040/ 741670.

PRODAM akacijeve kole za trte. David Černic, Vrh 22, tel. 0481/ 882222.

MATEMATIKO IN FIZIKO inštruira izkušen profesor. Tel. 003865/21972.

IZREDNA PRILOŽNOST. Zaradi selitve prodam stanovanje pri Sv. Ivanu: 3 sobe, kuhinja, balkon, 2 shrambi, box. Tel. 567-939.

LEKARNE V OKOLICI

Boljunec: tel. 228-124, Bazovica: tel. 226-165, Opčine: tel. 211-001, Zgonik: tel. 225-596, Nabrežina: tel. 200-121, Sesljan: tel. 299-197.

ZDRAVSTVENA DEŽURNA SLUŽBA

Nočna služba od 20. do 8. ure tel. 7761, predpraznična od 14. do 20. ure in praznična od 8. do 20. ure.

menjalnica

4. 2. 1985

Ameriški dolar	1.958.—
Kanadski dolar	1.465.—
Švicarski frank	716.—
Danska krona	170.—
Norveška krona	210.—
Švedska krona	213.—
Holandski florint	540.—
Francoski frank	199.—
Belgijski frank	29.—
Funt šterling	2.185.—
Irski šterling	1.900.—
Nemška marka	613.—
Avstrijski šiling	87.—
Portugalski eskudo	11.—
Japonski jen	6.—
Španska pezeta	10.—
Avstralski dolar	1.500.—
Grška drahma	15.—
Debeli dinar	7.25
Drobni dinar	7.—

BCRB
BANCA DI CREDITO DI TRIESTE
TRŽAŠKA KREDITNA BANKA
S.P.A.
TRST - ULICA F. FILZI 10 - ☎ 61-446

Občni zbor KD Vigred

Delovanje izpolnilo zastavljene cilje

Snovanje načrtov in predlogov za nadaljnjo delovanje je bila glavna značilnost razprave letnega občnega zbora KD »Vigred« iz Šempolaja, ki je potekal prejšnji petek v vaški osnovni šoli. Iz poročil vodilnih odbornikov je izšlo, da je prosvetno delovanje po ustanovitvi društva aprila lani povsem izpolnilo zastavljene cilje; poročevalci pa so obenem naglasili potrebo po obogatitvi društvene dejavnosti. V tej zvezi je tajnica Katja Škrk v imenu odbora predlagala, da bi društvo namestilo knjižnico ter neposredno posredovalo pri ustanovitvi podružnice »Glasbene matice« v Šempolaju. Med razpravo so ugotovili, da je predlog z ozirom na število gojencev iz Šempolaja in okoliških vasi, ki obiskujejo glasbeno šolo v Nabrežini, popolnoma umesten; iz posegov razpravljavcev pa bi omenili tudi zamisel ustanovitvi otroškega zbora, ki bi deloval v okviru društva.

Stalen argument razprave je bil zlasti pomanjkanje društvenih prostorov. O kočljivem vprašanju je spregovorila tudi Marinka Terčon, ki je prinesla pozdrav devinsko-nabrežinske občinske uprave; med razpravo so ugotovili, da je rešitev vprašanja odvisna predvsem od preureditvenih del občinske stavbe, v kateri je nekoč bil otroški vrtec. Poleg tega bi še omenili poseg predsednika društva Zorana Lupinca, ki se je med drugim zavzel za tesnejše stike s kulturnimi društvi iz okolice.

Nekaj besed bi še posvetili programu prireditev, ki ga je društvo »Vigred« pripravilo za naslednje mesece. Že v petek bo društvo v sodelovanju s celodnevno osnovno šolo iz Šempolaja priredilo Prešernovo proslavo; poleg otroškega pustnega rajanja in pustnega plesa pa bo konec meseca organiziralo izlet na sneg. V okviru praznovanj ob dnevu žena bo zatem priredilo debato posvečeno ženski problematiki, do junija pa se bodo predvidoma zvrstile sledeče prireditve: koncert okteta »Obala«, predvajanje filma »Sreča na vrvici«, razstava domače obrti ter vaški praznik.

V.

Občni zbor dolinskega MPZ »Valentin Vodnik«

V soboto, 26. januarja 1985, je bil v Dolini redni občni zbor MPZ Valentin Vodnik v prisotnosti velikega števila ljudi.

Predsednik zbora Marino Kermac je v svojem izčrpnem poročilu orisal pestro delovanje društva v letu 1984. Zbor šteje 39 pevcev in vodi ga Ignacij Ota. V preteklem letu so se člani zbora kar 109 krat srečali, največkrat na vajah, pa tudi na nastopih, gostovanjih, pogrebih in družabnih večerih.

9. februarja 1984 so sami pevci izvolili svojega predsednika in že 17. februarja peli na Prešernovi proslavi v društvenih prostorih KD Vodnik. Teden dni zatem so se zbrali, da bi si ogledali filmske posnetke z gostovanja v Giessnu. Kot običajno je MPZ zapel na proslavi Dneva žena v dolinski telovadnici. Na reviji Primorska poje je zbor pel 1. aprila v Braniku. Lepo je, da se spomnimo dveh važnih nastopov v aprilu: celovečerni koncert pri Domju in gostovanje v Corrianu.

Izreden mejnik je za dolinski zbor 24. april 1984, ki bo ostal zapisan v zgodovini celotnega društva: uradna predstavitev plošče, ki je od zbora terjala dvoletni trud in napor. Izvirnost in kulturno vrednost dogodka je na tej celovečerni prireditvi pohvalil novinar in glasbeni kritik Jože Koren. Po pozdravu župana Švaba je predstavnik zbora orisal razvojno pot pobude. Prvič v zgodovini Brega je tak kulturni dogodek omogočilo 70 krajevnih vinogradnikov.

Prve dni maja je MPZ pel pod majem v Prebenegu.

Junij je že tretje leto najvažnejši mesec v delovanju celotnega društva. Ob priliki Junijskih večerov je MPZ s svojim petjem trikrat pozdravil goste. Seveda je največ zanimanja vzbudilo gostovanje mešanega pevskega zbora Pexiora iz Francije. Ob tej priložnosti so vsi člani društva, predvsem pa pevci, zbrali vse svoje moči, da bi goste kar najboljše sprejeli in jim nudili prijetno bivanje. Priznati moramo, da jim je to uspelo, kljub trenutnim spodrsljajem, tako da bo francoskim gostom ostala Dolina neizbrisno zapisana v srcih.

V naslednjih mesecih se je delegacija MPZ udeležila važnih obletnic dveh pevskih društev, s katerima ima dolinski zbor tesne prijateljske vezi. Najprej poleti v Radišah na Koroškem, potem pa novembra v Giessnu ob proslavi 120-letnice tamkajšnjega zbora. Na tem zadnjem srečanju so dolinski fantje navezali stike z zborom Con amore s Holandske in ponuja se priložnost, da bi MPZ Vodnik čez dve leti tam gostoval.

Prve dni novembra se je dolinski zbor kot ponavadi udeležil svečanosti na pokopališčih v Dolini, Prebenegu in Mačkoljah. Preden bi leto '84 skupno z odborniki društva prijetno zaključili v društveni gostilni, so dolinski pevci priredili v Ljudskem domu v Trebčah vinski koncert in nato še v dolinskem župnišču s slovensko pesmijo pozdravili škofa Bellomija.

Tako plodno delovanje je dokaz, da lahko s požrtvovalnostjo dolinski zbor doseže visoko kakovostno raven in s svojo dejavnostjo širi kulturne vrednote slovenskega prostora. Odpira se nova bogata sezona. Med pomembnejše nastope spadajo proslava 40-letnice osvoboditve, večdnevno junijsko gostovanje v Franciji in prijateljsko srečanje v Rogaški Slatini. Ponuja pa se še priložnost gostovanja v Subotici v Jugoslaviji in v Radišah na Koroškem v Avstriji. (dam)

Zaradi obilice drugega materiala odpade danes naša stalna rubrika »Slike, ki niso le spomin«. Bralce prosimo za razumevanje.

prispevajte
ZA DIJAŠKO MATICO

radiotelevizija

ITALIJANSKA TELEVIZIJA

Prvi kanal

10.00 - 11.45 Televideo
11.55 Vremenske razmere
12.00 Dnevnik - Kronike vesti
12.00 Pronto... Raffaella? - Opoldanski program z Raffaello Carrà
13.30 Dnevnik
13.55 Dnevnik - Tri minute o...
14.00 Pronto... Raffaella?
14.05 Antologia di Quark
15.00 Kronike
15.30 Šola in vzgoja: il cesello
15.00 Kronike
15.30 Šola in vzgoja: Il cesello
16.00 SP v smučanju - Tekme in intervjuji
16.30 Stella e gli altri... ad Harper Valley - TV film
17.00 Dnevnik - kratke vesti
17.50 Clap Clap - Glasbena oddaja
18.20 Odprti prostor
18.40 Il fiuto di Sherlock Holmes
18.50 Italia sera
19.35 Almanah in Vremenske razmere
20.00 Dnevnik
20.30 Professione figlio - film
22.00 TV dnevnik
22.10 In tournee - Kronika sestanka z rockom
23.00 Linea diretta - 30 minuti dentro la cronaca
23.45 Dnevnik in Vremetnske razmere
23.55 Šola in vzgoja - L'alta moda in Italia del 1940 - 1980 - 1. del

Drugi kanal

9.55 SP v smučanju - kombinacija
13.00 Dnevnik 2 - Ob 13. uri
13.25 Dnevnik 2 - Zavarovati handikapirane
13.30 Capitol - TV serija
14.30 Dnevnik 2 - Kratke vesti
14.35 - 16.00 Tandem - Aktualnosti, igre
16.00 Risanke
16.25 Šola in vzgoja: Gledališče za otroke
16.55 Due e simpatia - nadaljevanka dneva
17.30 Dnevnik 2 - Kratke vesti
17.35 Iz parlamenta
17.40 Vediamoci sul due
18.20 Športna poročila
18.30 L'ispettore Derrick - TV film
19.45 Dnevnik 2
20.15 Dnevnik 2 - Šport
20.25 Eurovizija: nogomet: Irska - Italija
22.15 Dnevnik 2 -- Večerne vesti
22.25 Srečanje s kinematografijo
22.30 Dnevnik 2 - Dossier
23.30 Dnevnik 2 - Zadnje vesti

Tretji kanal

11.45 Televideo
16.10 Šola in vzgoja: Grazie, non fumo
16.40 Šola in vzgoja: Psicologia evolutiva
17.00 Galleria di Dadaumpa
18.15 L'Orecchiocchio - Glasbena oddaja
19.00 Dnevnik 3
19.30 Deželni program
20.05 Šola in vzgoja: Il continente guida
20.30 3 sette - Politika, aktualnosti, kronika in kultura
21.30 Bormio '85 - Intervjuji in posnetki svetovnega prvenstva
21.45 Koncert Jeana Pascala Torteliera
23.00 Dnevnik 3
23.35 Il mondo di Katharine Mansfield - Življenje in pripovedi

JUGOSLOVANSKA TELEVIZIJA

Ljubljana

9.20 Šolarji, kam danes kam jutri
9.25 Japonske pravljice
9.40 Ritem, dok. film
10.15 Pomladna suita
10.35 Pred izbiro poklica
11.00 Petrov otok - nadaljevanka
16.20 Poročila
16.40 SP v smučanju - Slalom (m)
18.10 Miti in legende o svetu mrtvih
18.25 Zasavski obzornik
18.40 Periskop - Zabavnopoučna oddaja
19.26 Zrno do zrna
19.30 Dnevnik
19.55 Vremenske razmere
20.00 Divja račka - drama - 2. del
21.05 Izžrebanje lota
21.10 Omizje
23.10 Poročila

Koper

14.00 Novice
15.05 Za uho in oko - Glasbena oddaja
15.50 Vlak za Istanbul - nadaljevanka
16.55 Modrost telesa - dokumentarec
17.25 Baileyeve dogodivščine - TV film
17.55 Novice
18.00 Športna dokumentarna oddaja
19.00 Odprta meja

Danes bodo v oddaji Odprta meja tudi naslednji prispevki:
VIDEM — Zadnje pobude v zvezi s prodajo Zanussija
GORICA — Predstavili so načrt za poenotenje javnih prevoznih služb
TRST — Gostovanje Slovenskega stalnega gledališča v Beogradu
MILJE — Priprave na pust
TRST — Razstava kiparja Vangija
TRST — Filatelistična razstava

19.30 TVD stičišče
19.50 Otrok in psihoanaliza
20.25 Drsanje - Svetovno prvenstvo
22.00 TVD vse danes
22.10 Bormio: Slalom za kombinacijo - moški
23.00 Zdravnik in pacient
23.45 YU made music

Zagreb

16.15 Pustolovščina
16.45 PJ v košarki: Zadar - C. zvezda
18.15 Književnost
18.45 Želeli ste, poglejte
19.30 Dnevnik
20.00 Teme, notranjepolitična oddaja
20.55 Festove premiere - Fantje iz Brazilije, - ameriški film

ZASEBNE POSTAJE

CANALE 5

9.30 Amore sotto coperta - Filmska komedija
11.30 Tuttinfamiglia - kviz
12.10 Bis - vodi Mike Bongiorno
12.45 Il pranzo è servito
13.25 Sentieri - nadaljevanka
14.25 General hospital - TV film
15.25 Una vita da vivere
16.30 L'uomo di Atlantide - TV film
17.30 Trouck Driver - TV film
18.30 Help - glasbena igra
19.00 I Jefferson - TV film
19.30 Zib zag - kviz
20.30 Hotel - TV film
21.30 Lottery - TV film
22.30 Mary Benjamin - TV film
23.30 Il ritratto di Jennie - film

RETEQUATTRO

8.50 Brillante - novela
9.40 Il casa Lawrence - TV film
10.30 Alice - TV film
10.50 Mary Tyler Moore - TV film
11.20 Samba d'amore - novela
12.00 Febbre d'amore - TV film
12.45 Alice - TV film
13.15 Mary Tyler Moore - TV film
13.45 Tre cuori in affitto - TV film
14.15 Brillanet - novela
15.10 I fantastici viaggi di Fiorellino
15.30 L'uccellino azzurro - risanke
16.00 Papà, caro papà - TV film
16.20 I giorni di Brien - TV film
17.15 In casa Lawrence - TV film
18.05 Febbre d'amore - TV film
18.55 Samba d'amore - novela
19.25 M'ama non m'ama - igra
20.30 Si riparla dell'uomo ombra - film
22.30 Kazinski - TV film
23.30 La stella di latta - film

ITALIA 1

8.30 La grande vallata - TV film
9.30 L'amante italiana - film
11.30 Sanford and Son - TV film
12.00 Agenzia Rockford - TV film
13.00 Chips - TV film
14.00 Deejay television
14.30 La famiglia Bradford - TV film
15.30 Sanford and Son - TV film
16.00 Bib bum bam
17.45 La donna bionica - TV film
18.45 Charlie's angels - TV film
19.50 L'incantevole Creamy - risanke
20.30 A-team - TV film
21.30 Simon & Simon - TV film
22.30 Masquarade - TV film
23.30 Šport
1.00 Mod squad i ragazzi di Greer

TELEPADOVA

12.00 Star Trek - TV film
14.00 Marcia nuziale - TV film
14.30 Mama Linda - TV film
15.00 Lacrime di gioia - TV film
16.00 Ultralion - TV film
16.30 Risanke
19.20 Illusione d'amore - TV film
19.50 Marcia nuziale - TV film
20.20 Mia moglie preferisce suo marito - film
22.20 Catch
23.30 Un caso senza soluzione - film

TRIVENETA

11.45 TV film
12.15 Risanke
12.45 Horoskop
13.00 Garrison's commando
14.30 Viaggio nell'interspazio - film
16.00 Filmski program
16.30 Risanke
17.00 Get Smart - TV film
17.30 Dražba
20.30 Relazione intima - film
22.00 Dražba

TELEFRIULI

15.20 No, il caso è felicemente risolto - film
16.50 Risanke do 19.30
19.30 Veronica, il volto dell'amore -
20.30 Polvere di stelle - TV film
21.30 Speciale Telegiornale
22.15 Nogomet: Cagliari - Triestina

RADIO

RADIO TRST A

7.00, 13.00, 19.00 Radijski dnevnik; 8.00, 10.00, 14.00, 17.00 Poročila; 7.20 - 9.00 Dobro jutro po naše: Narodnozabavna glasba; 7.40 Pravljica; 8.10 Almanah: Med Brdi in Jadranom; 8.40 Slovenske popevke; 9.00 - 13.00 Dopoldanski program: Glasbeni mozaik; 10.10 Oddaja za otroški vrtec; 10.20 S koncertnega in opernega repertoarja; 11.30 Beležka; 11.40 Glasbeni potpuri; 12.00 Sestanek ob 12.00: Filmskemu ustvarjanju naproti; 12.30 Glasbeni potpuri; 13.20 Glasba po željah; 14.10 - 17.00 Radijsko popoldne: Povejmo v živo; 15.00 Mladi mladim; 16.00 Veter raznaša besede; 16.30 Glasbeni listi; 17.10 - 19.00 Zadnji sklop: Mi in glasba; 18.00 Italijanski deželni avtorji: Renzo Rosso: »Tuje telo«.

RADIO KOPER (Slovenski program)

13.30, 14.30, 17.30 Poročila; 6.00 Glasba za dobro jutro; 6.05 Danes se spominjamo; 6.10 Vreme, prometni servis; 6.30 Jutranjik; 6.45 Cestne informacije; 7.00 II. jutranja kronika; 7.30 Jutranji servis; 8.00 Zaključek; 13.00 Danes na valu Radia Koper; 13.40 Iz jugoslovanske zakladnice narodne glasbe: dalmatinske ljudske pesmi; 14.40 Zanimivost, Pesem tedna; 15.00 Za varnejši jutri - zav. skup. Croatia; 15.30 Dogodki in odmevi; 16.00 Glasba po željah; 16.30 Primorski dnevnik; 17.00 Mladim poslušalcem; 17.35 Glasbeni umetniki: Luigi Dallapiccola; 18.00 Sotočje; 19.00 Zaključek.

RADIO KOPER (Italijanski program)

7.15, 12.30, 15.30, 19.30 Radijski dnevnik; 6.15, 8.30, 9.30, 10.30, 12.30, 14.30, 16.30, 17.30, 18.30 Poročila; 6.00 Glasba za dobro jutro; 7.00 Dober dan; 7.50 Time music; 9.15 Edig Galletti; 9.32 Lucianovi dopisniki; 10.00 Popevka tedna; 10.10 Šola, otroštvo in vzgoja; 10.35 Ingresso libero; 11.00 Beseda in glasba; 11.30 Na prvi strani; 12.00 Glasba po željah; 14.30 Glasbeno popoldne; 15.00 Il teatro italiano primo novecento: L'ombra - di Dario Niccodemi; 15.45 Neuvrščeni - politika; 18.45 Koncert za violino in orkester; 20.00 Zaključek sporeda.

RADIO 1

7.00, 8.00, 10.00, 12.00, 13.00, 15.00, 17.00, 19.00 Poročila; 6.00 - 9.00 Jutranja oddaja; 9.00 Radio tudi mi; 10.30 Pesem skozi čas; 11.00 Odprti prostor; 11.10 Radijska priredba - L'eredità della Priora; 11.30 Musica per una storia; 12.03 Via Asiago tenda; 13.20 Karavana; 13.28 Master, glasba dan za dnem; 15.03 Radio 1 za vsakogar; 16.00 Il Pagione; 17.30 Jazz; 18.10 Odprti prostor; 19.15 Verska oddaja; 19.20 Na naših trgih; 20.25 Il pool sportivo; 22.25 Poeti pred mikrofonom; 22.55 Danes v parlamentu; 23.11 Telefonski poziv.

RADIO 2

7.30, 8.30, 9.30, 11.30, 12.30, 15.30, 18.30, 19.30 Poročila; 6.00 - 8.00 Jutranja oddaja; 8.05 Radio 2 predstavlja; 8.45 O italijanski operi: Matilde; 9.10 Discogafe; 10.30 Radiodue 3131; 12.10 Deželni program; 12.45 Tanto è un gioco; 15.00 La paura del sonno - novela; 15.42 Omnibus; 18.32 Ure ob glasbi; 19.50 Ure ob glasbi - 2. del; 20.00 Jazz! 21.30 Radiodue 3131 - nočni program.

LJUBLJANA

6.00, 6.30, 8.00, 9.00, 10.00, 11.00, 12.00, 14.00 Poročila; 6.00 Prometne informacije; 6.45 Prometne informacije; 6.50 Dobro jutro, otroci; 7.00 Druga jutranja kronika; 7.35 Prometne informacije; 7.50 Iz naših sporedov; 8.05 Radijska šola za srednjo stopnjo; 8.35 Iz glasbenih šol; 9.05 Glasbena matineja; 10.05 Rezervirano za...; 11.35 Naše pesmi in plesi; 12.00 Na današnji dan; 12.10 Danes smo izbrali; 12.30 Kmetijski nasveti; 12.40 Po domače; 13.00 Iz naših krajev - Iz naših sporedov; 13.20 Osmrtnice, obvestila in zabavna glasba; 13.30 Od melodije do melodije; 13.45 Mehurčki; 14.05 V korak z mladimi; 14.35 Iz mladih grl; 15.00 Radio danes, radio jutri; 15.10 - 15.25 Popoldanski mozaik, Obvestila in EP; 15.25 EP; 15.30 Dogodki in odmevi; 15.55 Obvestila in zabavna glasba; 16.00 Vrtiljak želja in EP; 17.00 Studio ob 17.00, glasba; 18.00 Sotočja; 18.45 Glasbena medigra; 18.55 EP; 19.00 Radijski dnevnik; 19.25 Obvestila in zabavna glasba; 19.35 Lahko noč, otroci; 19.45 Minute z ansamblom Jožeta Kampiča; 20.00 Slovenska zemlja v pesmi in besedi, Pesmi Jurija Vodovnika (I); 20.30 Koncert nagrajencev radijskega tekmovanja mladih glasbenikov; 21.05 Radijska igra, Andries Poppe: Križev pot, Glasbeni intermezzo; 22.00 Našim po svetu; 22.15 Informativna oddaja v nemščini in angleščini; 22 25 Iz naših sporedov; 22.30 Slovenski pevci zabavne glasbe; 23.05 Literarni nokturno; 23.15 Vodomet melodij; 00.05 - 4.30 Nočni program.

V Novi Gorici srečanje z upravitelji iz Doberdoba, Sovodenj in Števerjana

V Novi Gorici je bilo v petek tradicionalno srečanje med predstavniki družbenopolitičnih organizacij te občine in upravitelji doberdobske, sovodenjske in števerjanske občine. Srečanje, ki je del ustaljene prakse v sodelovanju med Novo Gorico in tremi zamejskimi skupnostmi, naj bi pomenilo nov doprinos k utrjevanju stikov med matico in skupnostmi ob meji, ob oceni dosedanjih oblik sodelovanja in iskanju novih pobud, usmerjenih k utrjevanju enotnega kulturnega prostora. Dokaj številno predstavništvo doberdobske, sovodenjske in števerjanske občine — poleg županov dr. Maria Lavrenčiča, Vita Primožiča in Stanislava Klanjščka ter članov ožjih odborov so bili prisotni tudi predstavniki manjšine v doberdobskem in števerjanskem občinskem svetu — je sprejel predsednik novogoriške občinske skupščine Danilo Bašin s sodelavci, tradicionalnega srečanja pa se je udeležil tudi generalni konzul SFRJ v Trstu, Drago Mirošič.

Gosti so si najprej ogledali gradbišče Sabotinske ceste, zatem pa še HE v Solkanu.

V skoraj dveurnem pogovoru v prostorih občinske skupščine je Danilo Bašin najprej seznanil udeležence s potekom del za realizacijo velikih objektov ob meji, ki bodo v prihodnje še bolj povezovali ljudi na obeh straneh meje in vplivali na ohranjevanje in utrjevanje prijateljstva in miru med Italijo in Jugoslavijo. »Na gospodarskem področju si prizadevamo za prekoračitev dosedanjih oblik in načinov sodelovanja,« je posebej poudaril predsednik novogoriške občinske skupščine.

Upravitelji med ogledom Sabotinske ceste

Ob usmerjanju in zastavljanju programa nadaljnjega sodelovanja je nujen vpogled tudi na prehojeno pot. Udeleženci srečanja so soglašali v oceni, da je bilo sodelovanje lani uspešno, tako na področju kulturnih in športnih izmenjav, kakor tudi glede urejanja specifičnih vprašanj na drugih področjih (urejanje prostora) itd. Posebno pozornost so namenili šolstvu, zlasti kar zadeva možnosti strokovnega izpopolnjevanja za pouk materinščine. Poudarili so nadalje koristnost tesnejšega povezovanja med posameznimi krajevnimi skupnostmi v novogoriški občini in slovenskimi občinami na Goriškem ter potrebo po popolnejšem informiranju v sredstvih javnega obveščanja. Predstavniki novogoriške občine bodo v kratkem obiskali vsako od treh občin posebej.

V nedeljo v Ločniku

Tudi tajnik PSDI Longo se je spravil nad manjšino

V Gorici smo Longa zares nujno potrebovali. Zato, da bi nam povedal kaj misli o naši manjšini, kaj misli o zaščiti naše jezikovne in etnične skupnosti. Glavni tajnik socialdemokratske stranke, ki je v soboto v Vidmu botroval vstopu trojice televizijskih zvezd RDF v socialdemokratsko listo za tamkajšnje občinske volitve, je prihitel v nedeljo zjutraj v Ločnik, v furlansko (ali pa moramo uporabljati izraz »nekdaj furlansko«?) vas, da bi tam sodeloval na otvoritvi sedeža te stranke. Čakat mož, televizijski lepotec, je seveda našel čas, da je nekaj modrega povedal tudi o naši manjšini.

Najbrž se mu je približal najprej kak goriški Egone Lodatti, morda so bili pri njem tudi osameli zastopniki odbora za obrambo »ogroženega« italijanstva Gorice. Potem pa je dal tisku izjavo. Seveda jo je rad dal, saj dobro vemo, da Longo komaj čaka, da se mu kdo približa z mikrofonom v roki.

Povedal je seveda nekaj modrega. Smo namreč že v drugem tisočletju. Kaj bi se izgubljali za manjšinskimi problemi. Res je, tako je dejal Longo, da je prav zaščititi in ohraniti specifične jezikovne kulture, jezike in njihove običaje. Vendar, kaj bi se zgubljali za takimi malenkostmi. Učimo se raje angleščine ali francoščine, da bomo lahko šli v svet.

Najbrž ni mož imel čistih pojmov o manjšinski problematiki. Morda se je spominjal časov, ko se je njegov strankarski kolega Tanassi izustil kako besedico v albanskem narečju, pa je vse to povezal z manjšinsko problematiko. Tudi našo, slovensko seveda.

Morda bi se zdelo, da je vse to šala, saj konec koncev nismo samo v predvolilnem marveč tudi v predpustnem času. Pa je bilo na žalost res. Nekaterim se zdi dati naši slovenski manjšini pravice, ki nam gredo po naravni poti in tudi upoštevajoč demokracijo nekaj zares nemogočega. Prav tako kakor v času fašizma, ki je sicer uporabljal čisto drugačne metode.

razna obvestila

Kulturno društvo Sovodnje obvešča, da bo jutri, ob 20.30, v Kulturnem domu razširjena seja, na kateri bodo razpravljali o pripravi pustovanja. Seja je bila napovedana že za prejšnjo nedeljo, a je zaradi odsotnosti nekaterih članov odbora bila v zadnjem trenutku odpovedana.

Šolsko skrbništvo obvešča, da je bil v Uradnem listu z dne 10. januarja letos objavljen razpored pismenih preizkušenj predvidenih v natečaju za mesta perifernega tehničnega nadzornika za otroške vrtce in osnovne šole, vključno za mesta, ki so na razpolago za šole manjšinskih jezikovnih skupnosti.

Pust upokojencev

Goriški upokojenci, člani Društva slovenskih upokojencev, bodo pustovali v nedeljo, 17. februarja, od 15. ure dalje, v hotelu Planika v Ajdovščini. Pripravili so bogat program s šaljivimi točkami. Seveda bodo tudi plesali. Odborniki si želijo, da bi bilo čimveč udeležencev maskiranih. Poskrbeli bodo tudi za jedačo in pijačo. Za tiste, ki ne bodo šli na pot z lastnim vozilom, bo poskrbljeno z avtobusom. Ti bodo odpeljali iz Sovodenj, Štandreža, Podgore, Števerjana, z Oslavja in iz Pevme ter seveda iz Gorice. Vpisovanje, od ponedeljka dalje, na sedežu društva upokojencev v Šolskem domu v Ulici della Croce 3 vsak dan od 10. do 12. ure ter odborniki po vaseh. To so Ema Lupin v Štandrežu, Veronika Butkovič in Janko Cotič v Sovodnjah, Miro Maraž v Števerjanu. V Gorici vpisujejo tudi v gostilni Primožič v Drevoredu 20. septembra.

● **Goriški gasilci** so včeraj popoldne že spet gasili požar v opuščeni tovarni brusov v Gradišču. Poslopje je zapuščeno že več kakor 20 let. V zadnjih letih pa so gasilci morali poseči kar nekajkrat, saj je stara tovarna kot kaže, zelo vabljiva za razna vandalska početja.

Obnovljeni vodstvi KD in PSI v luči priprav na občinske volitve

V Gorici so v teh dneh prenovili vodstvi demokristjanske in socialistične stranke. V prvem primeru gre za prenovitev pokrajinskega vodstva, ki sledi pokrajinskemu kongresu, ki je bil pred dvema tednoma v Vidmu, v drugem pa za prenovitev vodstva mestne sekcije stranke, do katerega je prišlo na izredni sobotni skupščini članov.

Poleg tajnika Gianfranca Criscija, ki so ga kongresisti izvolili neposredno na kongresu, so v ožje pokrajinsko vodstvo KD prišli naslednji: Nicolò Fornasir, Paolo Perazzi, Giorgio Pacor, Claudio Benuzzi, Roberto Porciani, Gian Giuseppe Tomarelli, Michele Martina, Guido Fornasir, Aldo Basso in Gianni Di Mercurio. Gre torej za delno prenovitev, saj najdemo v vodstvu tudi imena nekaterih, ki so na politični pozornici že nekaj desetletji. Prišel pa je v ožje pokrajinsko vodstvo tudi inž. Guido Fornasir, ki ga drugače poznamo kot predsednika »odbora za obrambo italijanstva Gorice«. Njegova prisotnost nam daje misliti kako bo v vodstvu te stranke, ko bo govor o slovenski problematiki, saj se možakar zadnje čase ubada skoro samo s tem.

V svojem poročilu na isti seji odbora je tajnik Crisci orisal politiko KD v predvolilnem času. Prizadevali si bodo predvsem za to, da se čimprej prično uporabljati sredstva državnega zakona za pomoč Goriški in Tržaški. KD si bo prizadevala obdržati sedanja delovna mesta in pripraviti vse potrebno za odprtje novih delovnih mest. Kar se tiče volitev in povezav s partnerji pa je Crisci dejal, da njegova stranka ne zahteva od koalicijskih partnerjev, da se povsod uvede petstrankarska koalicija. Od njih pa zahteva da se o koalicijah izjasnijo še pred volitvami.

Več ur je v soboto popoldne trajala izredna skupščina članov mestne sekcije socialistične stranke. Do nje je prišlo na zahtevo dela članstva, ki je izražalo nezadovoljstvo nad sedanjim vodenjem sekcije. Razprava se je pričela potem ko so bile predložene tri resolucije, tista prejšnjega vodstva, levice in skupine opozicionalcev. Po živahni razpravi, ki je bilo mestoma tudi precej polemična, pa je prišlo do sprejetja osnovnih smernic, ki bodo vodili goriške socialiste na prihodnjih občinski volitvah. Poudarjajo pomen sodelovanja v večinski koaliciji na občini in prizadevali si bodo v tem oziru tudi v bodoče. Do volitev pa je prišlo potem ko so sklenili sestaviti enotno besedilo sklepne resolucije. Izvolili so enajstčlansko vodstvo sekcije. Največ glasov je dobil dosedanji tajnik Bruno Brunello, tako da je bila tudi s tem potrjena dosedanja linija strankine politike. Kongresu, ki se ga je udeležijo veliko število članov, je predsedoval pokrajinski tajnik Luigi Blasig.

Nad 4.000 delavcev včeraj na skupščini v Tržiču

Skoro deset tisoč je v naši deželi delavcev, ki so trenutno v dopolnilni blagajni. Polovica teh je v goriški pokrajini, ki je kar se krize tiče v industrijskem sektorju najbolj prizadeta. Ne le v absolutnem številu marveč tudi v procentih, saj je, po številu prebivalcev najmanjša v deželi. Okrog 4.000 delavcev, v glavnem iz Tržiča in okolice, se je včeraj dopoldne zbralo v menzi ladjedelnice v Tržiču. Odzvali so se vabilu enotne sindikalne zveze CGIL - CISL - UIL, ki se je lotila akcije za ukinitev tiste točke v vsedržavnem finančnem zakonu, ki nalaga finančna bremena delavcem, ki so v dopolnilni blagajni. Doslej so bili oproščeni plačevanja vsakih socialnih dajatev. Od letošnjega 1. januarja pa morajo tudi oni plačati socialno in pokojninsko zavarovanje na prejemkih, ki jih dobijo od socialnega skrbstva v času ko so v dopolnilni blagajni. Povprečno to pomeni za vsakega, ki se nahaja v takem položaju, mesečno dajatev 80.000 lir.

Sindikat se je te nevarnosti zavedel in skuša temu opomoči. Odtod včerajšnji sestanek deželnega značaja. Nanj so prišli tudi parlamentarci Rebulla (KD) in Baracetti ter Gasparotto (KD). Sindikat je že pričel z akcijo pobiranja podpisov pod resolucijo, ki jo čez teden dni nameravajo izročiti predsednikoma senata in poslanske zbornice. Zakon naj se spremeni, kajti nedopustno je, da bi bili delavci v dopolnilni blagajni še drugače prikrajšani. Podpise bodo v teh dneh pobirali v vsej deželi.

DEŽURNA LEKARNA V GORICI
Villa S. Giusto, Corso Italia 244, tel. 83-538.

ZVEZA SLOVENSKIH KULTURNIH DRUŠTEV ZSKD

OB DNEVU SLOVENSKE KULTURE
in evropskem letu glasbe

KONCERT KOMORNEGA ORKESTRA RTV LJUBLJANA

Dirigent: Stojan Kuret
Solisti: Iztok Kodrič, Peter Filipčič, Ingrid Silič, Eva Novšak - Houška
Slavnostni govornik: Ciril Zlobec

SKUPINSKA RAZSTAVA LIKOVNIKOV SEVERNE PRIMORSKE

KULTURNI DOM — GORICA
v nedeljo, 10. 2. 1985, ob 16.30 in 17. uri

Tudi v števerjanski občini zbiranje odpadnega stekla

Tako, kakor v nekaterih drugih občinah na Goriškem, bodo tudi v Števerjanu uvedli službo zbiranja odpadlega stekla. O temu vprašanju je tekla beseda na zadnji seji občinskega sveta, ko so razpravljali o osnutku pogodbe s podjetjem Vetrial iz kraja Campalto v beneški pkorajini. Podjetje je pripravljeno namestiti v kraju posebno plastično posodo, kamor bodo občani odlagali odpadlo steklo. Občina ne bo imela s tem nobenega stroška, saj bo za redno praznjenje skrbelo podjetje samo. Zaenkrat bi v Števerjanu namestili eno samo tako posodo, in sicer za poskusno obdobje šestih mesecev. Če se bo pokazalo za potrebno, bo občina poskrbela še za dodatne posode, vendar jih bo morala v tem primeru kupiti. Vsaka posoda bi stala 500.000 lir.

Pobuda je vsekakor zelo dobrodošla. Vprašljivo je, kako bodo na to odgovorili občani. Upoštevati je namreč treba, da so v občini šele pred kratkim uvedli obvezno službo zbiranja in odvažanja smeti, ki še zmeraj deluje nekako poskusno. Ne gre pa po drugi strani niti zanemariti dejstva, da v občini pravzaprav ni večjih strnjenih naselij, kar bo nedvomno otežilo način zbiranja odpadnega stekla.

Smrtna nesreča pri Koprivnem

V prometni nesreči, ki se je zgodila v soboto v prvih jutranjih urah pri Koprivnem, je umrl 32-letni Alberto Miani iz Vidma (Ulica della Vittoria). Z avtomobilom je zavozil s ceste ter silovito trčil v železno ograjo. Lažje poškodbe je v nesreči utrpela Mianova sopotnica, 33-letna Maria Lucia Castelletti iz Vidma.

● **Zveza slovenskih kulturnih društev** obvešča, da je v uradih v ulici Croce 3, tel. 84495 v teku predprodaja vstopnic za Prešernovo proslavo, ki bo v nedeljo, 10. februarja.

kino

Gorica

VERDI 17.30—22.00 »Cotton Club«.
VITTORIA 17.30—22.00 »L'immorale sexy e viziosa«. Prepovedan mladini pod 18. letom.
CORSO 17.45—22.00 »I due carabinieri«.

Tržič

COMUNALE 21.00 Koncert violinista Igorja Ojstraha in pianista Leonida Bloka.
EXCELSIOR Danes zaprto.

Nova Gorica in okolica

SOČA 18.00—20.00 »Dan potem«.
SVOBODA »Zgodbe navadne norosti«.
DESKLE 19.30 »Volkovi«.

DEŽURNA LEKARNA V TRŽIČU
Rismondo, Ul. Enrico Toti 52, telefon 72-701.

POGREBI
Danes v Gorici, ob 10. uri, Marija Boschin vd. Batti iz splošne bolnišnice na glavno pokopališče.

†

Nenadoma nas je zapustil naš brat in svak, dolgoletni prosvetni delavec kulturnega društva Dol - Poljane

Marijo Ferligoj (Blažko)

Pogreb bo jutri, v sredo, 6. t.m., ob 14. uri z glavnega pokopališča v Gorici v cerkev v Gabrije in nato na pokopališče v Gabrije.

Vest naznanjajo sestra Ines z možem Saverijem Rožičem in ostalo sorodstvo.

Gorica, 5. januarja 1985

ZAHVALA

Ob smrti naše drage sestre in tete

Fani Devetak vd. Boškin

se toplo zahvaljujemo g. župniku Komjancu, sosedom, darovalcem cvetja ter vsem, ki so jo pospremili na zadnji poti.

Žalujoča sestra Cvetka z možem, svakinje, nečaki in drugo sorodstvo.

Sovodnje, 5. februarja 1985

ZAHVALA

Ob boleči izgubi naše drage mame, babice, prababice in tašče

Marije Ferletič vd. Lavrenčič

se toplo zahvaljujemo g. župniku Lazarju za tolažilne besede, pevskemu zboru, darovalcem cvetja in v dobrodelne namene, udeležencem pogreba in vsem, ki so z nami sočustvovali ali na katerikoli način počastili njen spomin.

Otroci in vsi domači

Doberdob, na dan pogreba

ZAHVALA

Ganjeni ob težki izgubi našega

Alčita

se toplo zahvaljujemo vsem, ki so z nami sočustvovali in ga spremili na zadnji poti. Posebna zahvala g. župniku in pevskemu zboru.

Žalujoči mama, oče, sestra in brat z družinama.

Rupa, 5. februarja 1985

Na svetovnem prvenstvu v alpskih disciplinah (30. 1. - 10. 2.) v Valtellini

ŠVICA BREZ KONKURENCE JUGOSLOVANI PREVIDNI

BRANKO LAKOVIČ

Valtellina '85

BORMIO — Michela Figini, Pirmin Zurbriggen, Erika Hess. Švicarji in Švicarke nimajo enakovredne konkurence tu v Valtellini. Za danes pa bo skoraj gotovo (razen izrednega presenečenja) švicarski tabor bogatejši še za eno zlato kolajno. Na sporedu je namreč slalom za kombinacijo in po zmagovitem teku v smuku, je Zurbriggen seveda absolutni favorit.

Kje tičijo skrivnosti tolikšne premoči švicarske reprezentance na tem svetovnem prvenstvu? V švicarskem taboru »nedolžno trdijo«, da tu ni nikakšnih skrivnosti. Dobro pripravljen smučarski material, moderne metode dela in odlična ter predvsem znanstvena priprava tekmovalcev in tekmovalk: to je recept dosedanjega velikega slavja »švicarskega belega cirkusa«.

V ostalih taborih pa vlada po dosedanjih tekmah spremenljivo vzdušje. Avstrijci imajo sicer že dve srebrni kolajni (Gutensohnova v smuku in Ederjeva v kombinaciji), v njihovem taboru pa je razpoloženje malodane »pogrebno«. Predstavnikom avstrijskega tabora in avstrijskim navijačem nikakor ne gre v račun, da so v moškem smuku ostali brez kolajne. Ve se, za Avstrijce je »kraljica smučarskih disciplin« prav moški smuk, v katerem je Avstrija dolga leta prednjačila. Švicarji pa so jim tu zamešali štrene.

Če se v avstrijskem taboru jočejo, pa se v italijanskem gotovo ne smejejo. Nasprotno. »To je pravi polom,« se zgražajo italijanski časnikarji. Na zatožni klopi sta predvsem Michael Mair in Karla Delago.

Poglejmo sedaj včerajšnjo tekmo v ženskem slalomu za kombinacijo.

Prepričljivo je zmagala Švicarka Erika Hess, ki je bila sicer ena od glavnih favoritinj, pred Avstrijko Sylvio Eder (včeraj peta v slalomu) in Američanko Tamaro McKinney (3. v slalomu). Več je bilo gotovo pričakovati od Švicarke Brigitte Ortli (le 10. v slalomu). Švicarka je tako ostala brez kolajne. Pravo katastrofo pa so zabeležile Italijanke, saj so vse po vrsti izpadle v slalomu. Še zlasti jezna je bila Maria Rosa Quario, ki je odlično smučala vse do malo pred ciljem, ko pa je, ob veliki želji za visoko uvrstitev, padla. Paoletta Magoni, ki je bila v nedeljo v središču ostrih polemik (nikakor se ni sprijaznila z odločitvijo, da ne bo startala v veleslalomu), pa ni dokončala prvega teka. Skratka, v italijanskem taboru je zelo zelo napeto.

In še nekaj besed o nedeljskih tekmah.

Ženski smuk je osvojila glavna favoritinja, Švicarka Michela Figini, čeprav je tokrat imelo dokajšnjo mero sreče. V soboto so namreč zaradi premočnega vetra smuk v S. Caterini razveljavili. Tedaj je bila Figinijeva le druga za Ederjevo. V nedeljo pa je dokazala, da je v tej disciplini številka ena in njena velika prednost ne potrebuje komentarjev. Za ostale uvrstitve pa se je bil dramatičen boj.

V moškem smuku pa je bilo že po vožnji prvega tekmovalca vse jasno. Pirmin Zurbriggen je startal kot prvi, dosegel zanesljivo najboljši čas in zlata kolajna je bila oddana. Na drugo mesto se je uvrstil njegov rojak Peter Müller, na začasno tretje mesto pa še en Švicar — Heinzer. Švicarsko slavje med številnimi švicarskimi navijači je bilo popolno. Ko pa so po mikrofonih naznanjali vrtoglavo vožnjo Američana Douglasa Lewisa, so v švicarskem taboru kar prebledeli. Američan je kot strela prismučal skozi cilj in bil tretji. V italijanskem, predvsem pa v avstrijskem taboru je bilo razočaranje popolno.

BORMIO — Kaj pa v jugoslovanskem taboru? Danes bo tu kompletna reprezentanca. Večji del smučark in smučarjev je namreč že prispel v nedeljo, Anja Zavadlav včeraj, danes pa se bosta ostalim pridružila še Kuralt in Cerkovnik. Vsi so bili do sobote v Kranjski gori, kjer so trenirali za SP. Zanimivo je, da je na treningih bil najboljši mladi Rok Petrovič, ki bo prav danes praznoval devetnajsto leto. V veleslalomu pa se je izkazal Bojan Križaj.

Včeraj so imeli prost dan, vseeno pa so si nataknili smuči in poskušali že znani teren, saj so tu že vrsto let nastopali na svetovnih serijah. Torej okolje jim je domače.

Jugoslovanske smučarke bodo imele svoj prvi nastop jutri v veleslalomu. Nastopile pa bodo: Leskovškova, Svetova, Šaretova in Lesjakova. V četrtek pa bodo v moškem veleslalomu za Jugoslavijo nastopili: Križaj, Franko, Strel in Petrovič.

Kot nam je dejal direktor smučarskih reprezentanc Jugoslavije Tone Vogrinec, sta pripravljenost in razpoloženje v taboru zadovoljiva: »Zelo dober uspeh bomo dosegli na tem prvenstvu, če se kateri od naših predstavnikov uvrsti med prvih šest.«

(M. Šušteršič)

Neprevidnost pa taka

BORMIO — Včeraj je gotovo največ dela imela zdravniška služba. Kljub vsem opozorilom organizatorja so se gledalci podajali po ledenih strminah proti prizorišču ženskega slaloma v Bormiu in tako je prišlo do številnih padcev. Enemu od le-teh smo bili tudi sami priča. Karabinjer, ki je stal ob izhodu, je nekega fotografa lepo prosil, naj se ne poda po strmini proti Bormiu. Le-ta ga je skoraj zaničljivo pogledal in odkorakal, na pol strmine pa je zdrsnil ter po nekaj sto metrih hudo ranjen obležal skoraj na cesti.

Nemalo dela so imeli odgovorni za varnost tudi z nekim švicarskim kombijem. Lastnik ga je pač parkiral ob robu ceste blizu tribun. Na ledenem cestišču pa je kombi začel drseti proti prepadu in komaj so ga uspeli privezati okoli kola ob cesti. Ko bi kombi zletel navzdol v dolino, kjer so bili parkirani avtomobili in tudi ljudi je bilo kar precej, bi lahko bili priča pravi tragediji.

Danes moški slalom za kombinacijo

BORMIO — Danes bo v Bormiu moški slalom za kombinacijo. Švicarji si kajpak nadejajo še eno zlato kolajno. Zurbriggen je namreč favorit številka ena. V boju za kolajne pa so še Lüscher, Wenzel, Steiner, sicer pa je pričakovati tudi kako presenečenje, čeprav je na dlani, da so švicarji tako pripravljeni in samozavestni, da danes s svojim najboljšim predstavnikom (seveda Zurbriggnom) zanesljivo računajo na še eno zlato.

rezultati - rezultati - rezultati - rezultati - rezultati

Lestvici smuka

ŽENSKE: 1. Figini (Švi.) 1'26''96; 2. Ehrat (Švi.) in Gutensohn (Av.) 1'28''57; 4. Wolf (Av.) 1'23''58; 5. Moensenlechner (ZRN) 1'28''64; 6. Walliser (Švi.) 1'28''76; 7. Graham (Kan.) 1'29''10; 8. Oertli (Švi.) 1' 29''16; 9. Haecher (ZRN) 1'29''23; 10. Eder (Av.) 1'29''30.

MOŠKI: 1. Zurbriggen (Švi.) 2' 06''68; 2. Mueller (Švi.) 2'06''79; 3. Lewis (ZDA) 2'06''82; 4. Heinzer (Švica) 2'07''45; 5. Klammer (Av.) 2' 07''64; 6. Wirnsberger (Av.) 2'07''70; 7. Hoeflehner (Av.) 2'08''01; 8. Cathomen (Švi.) 2'08''03; 9. Brooker (Kan.) 2'08''05; 10. Lee (Avstral.) 2'08''29.

Lestvica ženskega slaloma za kombinacijo

1. Hess (Švi.) 1'30''79; 2. Konzett (Liecht.) 1'32''40; 3. McKinney (ZDA) 1'32''80; 4. Barbier (Fr.) 1'33''77; 5. Eder (Av.) 1'34''17; 6. M. Tlalka (Pol.) 1'34''43; 7. Twardokens (ZDA) 1'34''50; 8. Medzihdraska (ČSSR) 1' 35''15; 9. D. Tlalka (Pol.) 1'35''20; 10. Oertli (Švi.) 1'36''25;

Lestvica kombinacije

1. Hess (Švi.) 18,72; 2. Eder (Av.) 34,42; 3. McKinney (ZDA) 44,45; 4. Oertli (Švi.) 50,36; 5. Barbier (Fr.) 52,16; 6. Haecher (ZRN) 57,25; 7. Twardikens (ZDA) 60,51; 8. Wallinger (Av.) 62,10; 9. Konzett (Liecht.) 84,79; 10. Kiehl (ZRN) 84,88.

V prijateljskem nogometnem srečanju

Danes Irska - Italija

DUBLIN — Italijanska nogometna reprezentanca bo v okviru priprav na svetovno prvenstvo v Mehiki, kjer bo čez leto dni in pol branila naslov, danes odigrala prijateljsko srečanje z Irsko, od katerega si Bearzot precej obeta. Po eksperimentalni fazi, ki je sledila izločitvi z evropskega prvenstva, njegovo delo namreč prehaja v zaključno fazo, ko naj bi italijanska reprezentanca dobila dokončno lice.

Za današnje srečanje (ob 19.30, po italijanskem času ob 20.30) je Bearzot objavil naslednjo postavo: Tancredi, Bergomi, Cabrini, Bagni, Vierchowod, Scirea, Conti, Tardelli, Rossi, Di Gennaro, Altobelli, 12 Bordon, 13 Righetti, 14 Collovati, 15 Dossena, 16 Giordano, 17 Serena.

Irci pa bodo takole igrali: Bonner, Hughton, Beglin, Lawrenson, McCarthy, Brady, Sheedy, Waddock, Galvin, Stapleton, Byrne, 12 O'Leary, 13 Wheelan, 14 McGrath, 15 Campbell, 16 McDonagh.

Sovjetski zvezi Nehrujev pokal

COCHIN — V finalni tekmi za Nehrujev pokal je sovjetska reprezentanca z 2:1 premagala Jugoslavijo. Za SZ sta zadetka dosegla Alenkov in Kondratjev, za »plave« pa je bil uspešen Hadžibegić.

totocalcio

Arezzo - Cesena	X
Bologna - Padova	1
Cagliari - Triestina	1
Campobasso - Taranto	1
Catania - Perugia	X
Genoa - Varese	1
Lecce - Sambenedettese	1
Monza - Empoli	X
Parma - Bari	prek.
Pescara - Pisa	X
Jesi - Rimini	X
F. Andria - Sassuolo	2
Siracusa - Frosinone	X

KVOTE
12 (1598 dobitnikov) - 4.269.000 lir
11 (50.697 dobitnikov) - 134.000 lir

Po 20. kolu v 2. italijanski nogometni ligi

Vrh se za Triestino oddaljuje

Cagliari - Triestina 1:0 (1:0)

STRELEC: Quagliozzi v 40. min.

TRIESTINA: Bistazzoni, Bagnato, Costantini, Dal Prà, Biagini, Braghin (Ganberini), De Falco, Braglia, Romano, Moro, De Giorgis (od 76. min. D'Ottavio).

Vrh lestvice se za Triestino čedalje bolj oddaljuje. Poraz v Cagliariju je sicer nezaslužen, vendar kaže, da Triestina ni znala konkretizirati svoje terenske premoči v drugem polčasu, premagati domačega vratarja.

OSTALI IZIDI 20. KOLA: Arezzo - Cesena 1:1; Bologna - Padova 2:0; Campobasso - Taranto 2:1; Catania - Perugia 0:0; Genoa - Varese 1:0; Lecce - Sambenedettese 1:0; Monza - Empoli 0:0; Parma - Bari prek.; Pescara - Pisa 2:2.

LESTVICA: Pisa 30; Bari 27; Lecce 25; Perugia 24; Catania 23; Triestina 22; Bologna in Arezzo 21; Genoa in Monza 20; Pescara in Empoli 19; Cesena 18; Campobasso, Padova in Varese 17; Sambenedettese 16; Taranto in Cagliari 15; Parma 10. (Bari, Genoa, Campobasso in Parma imajo tekmo manj).

PRIHODNJE KOLO: Triestina - Pescara.

KARPOV — KASPAROV

Spet odložitev

MOSKVA — Sovjetska tiskovna agencija TASS je včeraj sporočila, da so odložili 48. partijo finalnega dvoboja za svetovni šahovski naslov med Karpovom in Kasparovom. Pri tem ni pojasnila, zakaj je prišlo do odložitve partije, ki bi morala biti na sporedu že v petek, vendar so jo tudi tedaj odložili. Kot znano, trenutno vodi Karpov s 5:2 za dokončno zmago pa mu zadostuje še točka.

Edbergu turnir v Memphisu

MEMPHIS — V finalu mednarodnega teniškega turnirja v Memphisu je 19-letni Šved Stefan Edberg s 6:1, 6:0 premagal Francoza Noaha. V polfinalu je Edberg nepričakovano odpravil tudi Američana Connorsa.

Mladi iz 10 dežel od včeraj v Beljaku

Mladinci in mladinke iz desetih dežel delovne skupnosti Alpe - Jadran, iz Slovenije, Furlanije - Julijske krajine, Hrvatske, Koroške, Štajerske, Zgornje Avstrije, Tridentinske in Južne Tirolske ter Salzburga in Bavarske (opazovalca) se bodo do jutri v Beljaku merili na drugih zimskih igrah Alpe - Jadran, in sicer v smučarskem teku, alpskem smučanju, sankanju in hokeju na ledu. Igre so izraz plodnega sodelovanja delovne skupnosti Alpe - Jadran, za mlade (do 17 let) iz posameznih dežel pa najboljša priložnost, da v športnem srečanju okrepijo prijateljstvo

V italijanski košarkarski A-1 ligi

Stefanel znova boljši od Australiana

Australian — Stefanel 81:90 (36:39)

AUSTRALIAN: Bettarini 13, Dalipagić 15, Lorenzon 10, Cagnazzo 12, Nater 14, Della Fiori 13, Milani 4.

STEFANEL: Fischetto 3, Bertolotti 6, Riva, Dillon 34, Coleman 23, Bobicchio, Lanza 3, Vitez 16.

IZIDI 21. KOLA: Bancoroma - Granarolo 93:82; Riunite - Jollycolombani 67:82; Australian - Stefanel 81:90; Ciaocrem - Scavolini 95:89; Indesit - Berloni 99:89; Marr - Honky 95:76; Simac - Mu Lat 101:85; Yoga - Peroni 74:76.

LESTVICA: Simac, Bancoroma 32, Berloni 28, Ciaocrem 26, Mulat, Riunite, Jollycolombani 24, Granarolo, Marr, Stefanel, Peroni 20, Indesit, Scavolini 18, Yoga, Australian, Honky 10.

PRIHODNJE KOLO (7. 2.): Berloni - Stefanel; Peroni - Simac; Mulat - Ciaocrem; Honky - Indesit; Australian - Riunite; Granarolo - Yoga; Jollycolombani - Marr; Scavolini - Bancoroma.

A-2 LIGA

Fermi — Segafredo 91:89

SEGAFREDO: King 19, Mayfield 23, Sfiligoi 8, Ardessi 22, Bullara 10, Biaggi 5, Nobile 2.

IZIDI 21. KOLA: American Eagle - Latini 104:93; Benetton - Master V. 106:98; Cida - Mister Day 72:70; Fermi - Segafredo 91:89; Landsystem - Succhi G. 91:86; OTC Livorno - Giomo 81:76; Pepper - Silverstone 95:80; Spondilatte - Viola 85:90.

LESTVICA: Viola, OTC 30; Silverstone 28; Giomo 26; Benetton, Latini 24; Segafredo, American Eagle 22, Cida, Fermi 20; Pepper, Mister Day 18; Spondilatte, Master V., Landsystem 14; Succhi G. 12.

PRIHODNJE KOLO (7. 2.): Segafredo - Silverstone; Viola - OTC; Mister Day - Giomo; Latini - Landsystem; Spondilatte - Fermi; Succhi G. - Benetton; Pepper - American Eagle; Master V. - Cida.

totip

1. —	1. Bombarda	1
	2. Apalachee	X
2. —	1. Affermato	2
	2. Cacichis	X
3. —	1. Capoverde	1
	2. Forziere	2
4. —	1. Allaire	1
	2. Alex di Certosa	X
5. —	1. Enrica Massei	2
	2. Servillus	2
6. —	1. Caburrum	2
	2. Dranp	1

KVOTE
12 (24 dobitnikov) - 19.106.000 lir
11 (652 dobitnikov) - 680.000 lir
10 (7092 dobitnikov) - 61.000 lir

Jugoslovanska košarkarska liga

Cibona sama na vrhu

V 16. kolu 1. jugoslovanske košarkarske lige je zagrebška Cibona z zmago v gosteh v Splitu ostala sama na 1. mestu lestvice. Izidi: Bosna - Zadar 97:90; IMT - Crvena zvezda 84:101; Šibenka - Borac 108:92; Budučnost - Radnički 84:85; Partizan - Sloga 94:68; Jugoplastika - Cibona 93:97.

LESTVICA: Cibona 26, Crvena zvezda 24, Partizan, Zadar, Bosna 20, Šibenka 16, Budučnost, Borac 16, Sloga 12, Jugoplastika, Radnički 10, IMT 6.

V 2. jugoslovanski ligi sta oba slovenska zastopnika zmagala. Ljubljanska Smelt Olimpija je doma s 110:87 odpravila Serva Mihalja, celjska Libela pa je s 115:100 premagala Vojvodino.

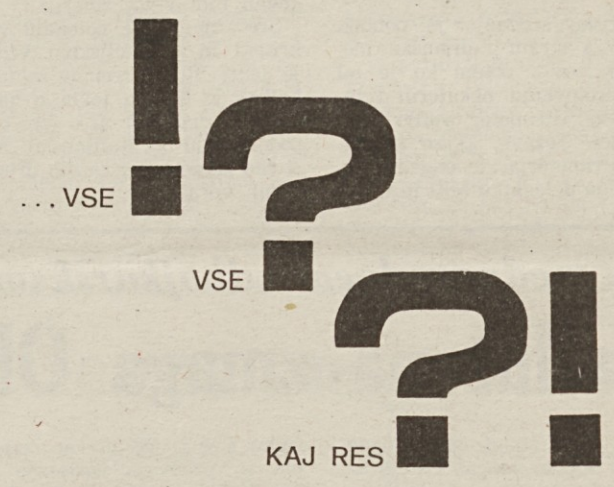

DA, VSE PRI
BON·PAS
VSE S POPUSTI DO
50%

NEKAJ PRIMEROV:

Perjanica iz gosjega puha	90.000 lir
Enodelna prešita volnena odeja	49.000 lir
Preproga iz čiste volne z orientalskimi motivi 170 x 240	180.000 lir
Dvodelna odeja alpaka	275.000 lir

RAZEN ARTIKLOV, KI JIH DOLOČA CENIK

Obv. občini 31/12/84

Košarkarji združene ekipe še naprej delijo tretje mesto na začasni lestvici

Poraz v Fidenzi ni zmanjšal možnosti jadranovcev

Fulgor Fidenza — Jadran 82:76 (34:35)

FULGOR FIDENZA: Rigoni 7, Pietralunga 5 (2:4), Ferrari 3 (1:2), Sartori 2, Lazzari 8, Negri 25 (7:8), M. Trevisan 8 (2:4), Marchignoli 24 (10:15), Castellani, R. Trevisan.

JADRAN: K. Starc 4 (2:3), Žerjal 15 (4:4), Čuk 6, Sosič 8 (2:2), Rauber 17 (4:4), Ban 24 (0:1), Daneu 2, Kojanec, Gulič, Vremec.

SODNIKA: Cumbo iz Agrigenta in Licari iz Marsale; PM: Fulgor Fidenza 22:23, Jadran 12:14; ON: Fulgor Fidenza 15, Jadran 25; PON: Ban (39), Čuk (39), K. Starc (40); TEHNIČNI NAPAKI: Ban, K. Starc. TRI TOČKE: Žerjal, Pietralunga, Rauber.

Po osmih tednih se je v nedeljo prekinila v Fidenzi »zlata serija« zmag Jadrana. Naši košarkarji so namreč v precej izenačenem srečanju prav v poslednjih minutah nekoliko popustili in poraz je bil tako neizbežen. Sicer naj takoj povemo, da je igrišče v Fidenzi čedalje trd oreh za vsako ekipo in to dokazuje dejstvo, da so domačini proti Jadranu iztržili 16. zaporedno zmago na domačih tleh. Zadnji poraz na domačih tleh je namreč Fidenza doživela 15. januarja lani, ko je s 68:75 klonila Stefanelu iz Trevisa.

Naši košarkarji, ki so dopotovali v Fidenzo brez Iva Starca (je zbolel), so sicer dobro začeli, posebno zanesljivi so bili v obrambi in kljub temu, da v zaključevanju niso bili najbolj uspešni, saj so imeli slab odstotek v metih so v 14. minuti vseeno vodili s šestimi točkami prednosti (21:27). To prednost pa so žal domačini v borih treh minutah izničili in šele v poslednji minuti prvega dela so naši ponovno prišli v vodstvo s štirimi točkami prednosti. Prav ob zvoku sirene pa je Pietralunga iz razdalje približno 15 metrov s posrečenim strelom zmanjšal zaostanek.

V nadaljevanju je bila igra vseskozi izenačena, dokler ni domačinom uspelo priti do rahle prednosti. V 31. minuti je bilo namreč stanje 60:53, vendar so se naši fantje hitro zbrali in tri minute pred koncem je bilo stanje ponovno izenačeno — 69:69. Tedaj pa so domačini z delnim 8:0 krepko povedli, ker so bili naši pomanjkljivi v zaključevanju.

Po tekmi nam je trener Jadrana Andrej Žagar dal sledečo izjavo: »Zavoljo velike preciznosti v napadu in nekaj ne preveč posrečenih odločitev sodnikov, so si domačini priborili v odločilnih trenutkih tekme osem točk prednosti, kar je zadostovalo za zmago. Obramba je bila tokrat boljši del naše igre, kar je kljub porazu spodbudno za prihodnost. Poraz sam seveda ni nobena tragedija, saj so možnosti za sam vrh lestvice še vedno odprte, toda potrebno bo pač zmagati na gostovanjih, ki nas čakajo v prihodnjih tednih (CEAM, Ravenna, S. Donà in Fulgor Forlì).«

B. Rupel

TRENUTNO STANJE V KOŠARKARSKI C-1 LIGI

IZIDI 18. KOLA

Castelfranco - Ceam BO	78:67
Vicenza - Fulgor FO	84:71
Udine Nord - Virtus PD	86:78
Caveja FO - Italmonfalcone	85:70
Servolana - Ravenna	88:80
Oderzo - Stefanel	84:76
Tre Stelle MO - San Donà	79:77
Fidenza - JADRAN	82:76

PRIHODNJE KOLO

JADRAN - Vicenza (9.2. ob 21. uri v tržaški športni palači); Italmonfalcone - Ceam BO; Stefanel - Castelfranco; Fulgor - Servolana; Ravenna - Fidenza; Virtus - Oderzo; San Donà - Caveja; Tre Stelle - Udine Nord.

LESTVICA

1. Vicenza	18	14	4	1449:1348	28
2. Udine Nord	18	14	4	1515:1429	28
3. Stefanel TV	18	12	6	1643:1479	24
4. JADRAN	18	12	6	1615:1499	24
5. Fidenza	18	11	7	1442:1372	22
6. Virtus PD	18	10	8	1507:1504	20
7. San Donà	18	9	9	1542:1521	18
8. B. Oderzo	18	9	9	1566:1550	18
9. Castel.co	18	9	9	1379:1405	18
10. Tre Stelle	18	8	10	1423:1145	16
11. Ceam BO	18	7	11	1483:1403	14
12. Fulgor FO	18	7	11	1445:1534	14
13. Italmonf.	18	6	12	1451:1480	12
14. Caveja FO	18	6	12	1501:1540	12
15. B. Ravenna	18	6	12	1295:1414	12
16. Servolana	18	4	14	1489:1627	8

JADRANOVI STRELCI: Ban 481 (117:140); Čuk 292 (21:41); Rauber 257 (40:58); K. Starc 162 (26:50); I. Starc 135 (23:45); Daneu 114 (24:40); Gulič 88 (23:43); Žerjal 84 (29:33); Sosič 23 (7:9); Vremec 19 (6:7).

Na srečanju s tajnikom MZI

Poudarjena važna povezovalna vloga Primotor kluba iz Trsta

TRST — Na nedeljskem srečanju v Trstu med zastopniki nedavno ustanovljenega motociklističnega kluba Primotor z glavnim tajnikom italijanske motociklistične zveze Vincenzom Mazzijem je prišla zlasti do izraza pomembna vloga, ki jo klub lahko odigra pri krepitvi stikov med italijansko in jugoslovansko motociklistično zvezo. To je v svojem pozdravu poudaril tudi tajnik Mazzi, ki je izrazil veliko zadovoljstvo, da je bil Primotor včlanjen v italijansko zvezo. Mazzi je naglasil tudi, da je Primotor nekaj posebnega med okrog 1300 klubi, kolikor jih je v Italiji, saj odraža neko manjšinsko skupnost. Zatem se je zaustavil tudi pri delovni skupnosti Alpe Adria in dejal, da so se že zavzeli, da bi se sodelovanje med našo deželo, Slovenijo in Koroško razširilo tudi na motociklistično področje.

Za nedeljsko srečanje je pobuda prišla prav s strani italijanske motociklistične zveze, potem ko je bil (kljub nasprotovanju nekaterih tržaških društev), Primotor vanjo vendarle sprejet. Težave, ki so spremljale vpis Primotorja, je omenila tudi pokrajinska delegatka MZI in CONI Lucchesijeva, ki je zatem naglasila resnost, ki označuje naš klub. Srečanja v Trstu so se udeležili tudi deželni delegat MZI Giuliano Gemo, goriški pokrajinski delegat ZMI Tomasi in pa predsednik tržaškega motokluba Parlotti.

V imenu Združenja slovenskih športnih društev v Italiji je tajnika Mazzija zatem pozdravil predsednik Odo Kalan, ki je orisal vlogo in strukturo združenja, pri čemer je Mazzi ostal presenečen nad razvejanostjo in tudi uspešnostjo našega športa.

V imenu Primotorja je tajnika Mazzija v slovenščini in italijanščini pozdravil Marjan Samec, ki je dejal, da so sicer še mlad klub, ki pa mu ne manjka ambicij. »Slovenska manjšina je most med Italijo in Jugoslavijo,« je Samec sklenil svoj pozdrav »in mi bomo svojo dejavnost uresničevali tudi v tej smeri.«

Srečanje, ki je potekalo v res odkritem in prijateljskem vzdušju, se je zaključilo s skromno zakusko, med katero je beseda tekla o načrtih, ki jih ima Primotor in o čim tesnejšem sodelovanju z italijansko motociklistično zvezo ter o raznih drugih praktičnih vprašanjih.

V košarkarskem promocijskem prvenstvu

Zmagali le borovci in domovci

Santos - Bor Radenska 72:88 (27:88)

BOR RADENSKA: Sosič 2, Volk 4 (2:2), Furlan, Pregarc 14, Čok 13 (3:3), Kneipp 20 (4:5), Piščanc 6, Peretti 28 (0:1), Canciani (0:2), Kovačič 1 (1:2).

Borovci so se izkazali z zelo agresivno, požrtvovalno igro, kar je tudi sad angažiranja na treningih. Takoj so povedli z 8:0 in ob koncu polčasa to razliko še povečali. Okrog 7. minute drugega polčasa so že vodili z 59:35, nakar je sledilo pet minut slabe igre, tako da so nasprotniki zmanjšali na 67:58, to pa je bilo vse, kar so zmogli. Dobro so tokrat igrali Kneipp (čeprav ga je ves teden mučila vročina), Peretti in Čok. (Cancia).

Alabarda - Polet 100:64 (50:30)

POLET: Grgič 15 (3:4), Kerpan 1 (1:2), R. Taučer 4 (0:1), Sancin 11 (3:7), Malalan 14 (4:4), Tavčer 2, Ferluga 5 (1:2), Semen 12 (0:5).

Poletovci so po nepotrebnem visoko izgubili proti sicer hitri in natančni, a precej nizki in neizkušeni Alabardi. Openci so spet igrali brez Hrovatina in Franka Taučerja (slednji zaradi delovnih obveznosti verjetno ne bo več igral v letošnji sezoni), ob tem pa so še odpovedali prav najbolj izkušeni, kot so Rudi Taučer, Sancin in kronično živčni Ferluga. Edina manj črna točka nedeljske tekme je tako bila obetajoča igra mlajših, predvsem Semna ter občasno Malalana in Grgiča, ki so tudi bili najboljši strelci. (st)

Fruttetna - Kontovel Electronic Shop 85:74 (40:47)

KONTOVEL ELECTRONIC SHOP: Ban 15 (5:6), Emili 13 (2:2), Ušaj 7 (5:8), Pertot, Štoka 3 (1:2), Čuk 13 (1:2), Devetak 18 (6:8), Starc 2 (2:2), Sedmak 3 (1:2), Gruden.

Spet poraz Kontovelcev, tudi tokrat predvsem zaradi pomanjkanja zadovoljive kondicijske priprave. Po solidnem prvem polčasu, ki so ga končali v vodstvu, so »plavi« v nadaljevanju povsem popustili, o čemur priča zgovoren podatek, da so v tem delu dosegli le 27 točk. Domačini so z bolj premišljeno igro razbijali Kontovelovo cono, odločno boljši pa so bili zlasti v skoku pod obema košema, ko so naši napadali dokaj brezglavo. Trenerja Bradassija smo po tekmi vprašali za mnenje:

»Žal, tokrat Peter Štoka ni dosegel običajnega števila košev, sicer je bilo srečanje dokaj izenačeno. Odslej nam bo trda predla, saj brez treningov in ponosa je težko dosegati rezultate, čeprav so naši igralci vse prej kot slabi.« (ak)

TAKO V PROMOCIJSKEM PRVENSTVU

IZIDI 13. KOLA

Santos - Bor Radenska	72:88
Fruttetna - Kontovel El. Shop	85:74
Alabarda - Polet	100:64
Ferroviario - CUS	91:83
Barcolana - Scoglietto	79:71
Intermuggia - Libertas	76:82

PRIHODNJE KOLO (9. in 10.2.)

Ferroviario - Santos; Libertas - Fruttetna; Bor Radenska - Barcolana (10.2. ob 10.30 v Dolini); CUS - Alabarda; Polet - Intermuggia (10.2. ob 11.00 v Repnu); Scoglietto - Kontovel El. Shop (10.2. ob 11.00 v Ul. Scoglio).

LESTVICA

Barcolana	13	12	1	988:882	24
Alabarda	12	10	2	1101:947	20
Bor Radenska	13	10	3	1152:1064	20
Scoglietto	19	9	3	1032:962	18
Libertas	19	9	4	1071:992	16
Fruttetna	13	7	6	1095:980	14
Ferroviario	13	7	6	1090:1025	14
Santos	13	5	8	1029:1113	10
Kontovel El. S.	13	3	10	1070:1147	6
CUS Trst	13	2	11	944:1055	4
Intermuggia	13	2	11	935:1041	4
Polet	13	1	12	776:1152	2

NAJBOLJŠI STRELCI: Peretti (Bor) 266; B. Kneipp (Bor) 247; Ban (Kontovel) 188; Starc (Kontovel) 186; Pregarc (Bor) 175; Štoka (Kontovel) 172; Čuk (Kontovel) 162; L. Emili (Kontovel) in Sancin (Polet) 149; Sosič (Bor) 120.

Dom - Polisontina 68:62 (29:33)

DOM: M. Dornik 15, Nanut, Semolič 4, Kristjančič 14, Cej 15, Uršič 2, Podberščič, Golob 18, Terčič.

Domovci so v soboto pripravili pravo presenečenje, saj so premagali močno peterko Polisontine iz Pierisa. Zmaga je popolnoma zaslužena, saj so pokazali lepšo pa tudi korektnejšo igro kot gostje.

Belordeči so srečanje pričeli precej negotovo, kar so izkoristili gostje, ki so tako vodili skozi ves prvi polčas in tudi v nadaljevanju, tako da so 10 minut pred koncem vodili že za deset točk in vse je kazalo, da bo Gojkovičevim varovancem trda predla. Z odlično obrambo v zadnjih minutah pa so goste, popolnoma onesposobili, v napadu pa so zadevali kat za stavo. Delni izid zadnjih osmih minut srečanja je bil kar 21:5 v korist belordečih. V zadnjih minutah je bilo tudi nekaj hude krvi, in izključeni so bili kar trije igralci Pierisa.

IZIDI 12. KOLA: Sapa - Itala 81:96, Edera - Isontina 104:91, Ardita - Grado 64:76, Corridoni - Pom - Polisontina 68:62.

LESTVICA: Itala in Pom 2, Grado 18, Dom in Polisontina 12, Ardita, Corridoni 10, Edera 6, Sapa in Isontina 4 (Ardita, Polisontina, Itala in Corridoni imajo tekmo manj).

PRIHODNJE KOLO: Grado - Sapa, Isontina - Itala, Pom - Ardita, Polisontina - Edera, Dom - orridoni (9. 2. v Gorici s pričetkom ob 19. uri).

DOMOVI STRELCI: Kristjančič 143, Golob 128, Cej 123, Uršič 97, M. Dornik 92, Semolič 73, Terčič 66, Podberščič 33, U. Dornik 25, Orzan, Prinčič in Čubej 6, Nanut in Romano 2.

M. Čubej

Na mednarodnem odbojkarskem turnirju v Štandrežu

Zaslužena zmaga Olympie Terpin

V nabito polni štandreški telovadnici se je v soboto končal mednarodni odbojkarski turnir s finalom za 3. mesto med OK Slaven Trnjani in OK Val in velikim finalom med Brigata mecanizzata Gorizia in Olympio Terpin. Prvo mesto je zasluženo osvojila šesterka Olympie Terpin, ki je bila najbolj homogena ekipa turnirja. Turnir je sigurno uspel, saj je še bolj prispeval k popularizaciji odbojke. Sobotnima finaloma so prisostvovali ugledni gostje, med katerimi so bili tudi predsednik deželne odbojkarske zveze prof. Pipan, tajnik Jacolino ter član sodniškega strokovnega sveta Caputo in drugi.

OK Slaven Trnjani — OK Val 2:1 (15:11, 11:15, 15:8)

Trajanje setov: 24, 11 in 18 minut.

VAL: Plesničar, Prinčič, Černic, Faganel, Juren, Lavrenčič, Orel, Vogrič, Zavadlal, Devetak, Boškin.

Tekma ni bila na visoki tehnični ravni, ker je OK Slaven starejša ekipa, ki predvaja zastarelo odbojko. OK Val je nastopal skoraj v celoti z mladinci, ki so imeli precej treme, kljub temu pa so iztržili nasprotniku set.

Olympia Terpin — Brigata meccanizzata Gorizia 2:0 (18:16, 15:11)

Trajanje setov: 30 in 25 minut.

OLYMPIA: Batisti, Š. Cotič, M. Cotič, Terpin, Spazzapan, Prinčič, D. Terpin, Torni, Kuštrin, A. Terpin in M. Cotič.

Olympii je uspelo predvsem z močnim in prodornim napadom razbiti »vojaško obrambo«, ki je bila precej šibka.

Sledilo je nagrajevanje ekip s podelitvijo pokalov in plaket, ki so jih prispevali občina Gorica, goriška prefektura, goriška turistična ustanova, Kmečka banka, pokrajinska uprava ter CONI. Ob koncu turnirja nam je dobro znani bivši mednarodni sodnik Gino Caputo dal sledečo izjavo: »Zelo sem vesel, da je ta turnir uspel. Obisk publike je izreden in mislim, bo goriška odbojka spet pridobila tisto vidno vlogo, ki jo je imela pred tolikimi leti, če se nadaljuje s takim navdušenjem in z načrtim delom v klubih. (Lero)

V rokometni D ligi

Krasovci presenečajo

Kras — Musestre 21:16 (10:8)

KRAS: Dario Milič, Glavina, Maglica 6, Aleks Milič, Raseni 4, Sossi 1, Bogdan Budin 2, Ivan Budin, Sardo, Sanna 4, Trampuž, Ladi Budin 4.

Krasovi rokometaši nadaljujejo z blestečo serijo pozitivnih nastopov. V soboto popoldan so zabeležili že drugo zmago v zadnjih treh nastopih. Niti najbolj optimističen poznavalec rokometa si ne bi mislil, ko so se v Krasovem taboru odločili, da vpišejo svojo ekipo v D ligo, da bodo »rdeče-beli« po štirih mesecih požrtvovalnega dela na treningih že želi tolikšne uspehe.

Po začetnih podajah je izgledalo, da bodo Benečani lahek plen Kraševcev, saj so naši v 24. min. že vodili z 9:4.

Trdoživi gostje so se v drugem polčasu enakovredno upirali domačinom, čeprav so »rdeče-beli« v začetku povedli celo z 12:8. Takrat pa se je v Krasovem taboru nekaj zataknilo, igralcev se je polastila nepotrebna živčnost in igralci Musester so se nevarno približali na 12:13. K sreči so bili v ključnih trenutkih Kraševci prisebnejši in Ladi Budin je v tem delu srečanja kar trikrat zapored premagal vratarja in spravil zmago na varno. Pohvaliti treba tokrat mladega Gabrijela Rasenija. (Z. S.)

obvestila

ŠPORTNA ŠOLA TRST

obvešča člane glavnega odbora, da bo prihodnja seja glavnega odbora v četrtek, 7. t. m., ob 20. uri v Ulica sv. Frančiška 20.

Zaradi bližnjih aktivnosti ŠŠT je na seji nujna prisotnost vseh odbornikov.

ŠD KONTOVEL

obvešča, da se bodo treningi ritmične telovadbe in aerobike ponovno pričeli danes, 5. t. m., po običajnem urniku (16.—17., 17.—18. in 20.30—21.30) v telovadnici na Kontovelu.

SK DEVIN

organizira v nedeljo, 10. t. m., avtobusni smučarski izlet na avstrijsko Koroško (Dobrač). Cena izleta 15.000 lir. Vpisovanje z predplačilom sprejemata Bruno Škrk (tel. 200-236) in Lucijan Sosič (tel. 208-551), vključno do petka, 8. t. m.

TPK SIRENA

sklicuje v soboto, 9. t. m., ob 20. uri v prvem sklicanju in ob 20.30 v drugem sklicanju v prostorih pomorskega sedeža (Miramarski drev. — zasuto zemljišče pod svetilnikom) 8. redni občni zbor.

Polfinale ženskega državnega namiznoteniškega prvenstva

Krasovke v finalu proti Stetanu

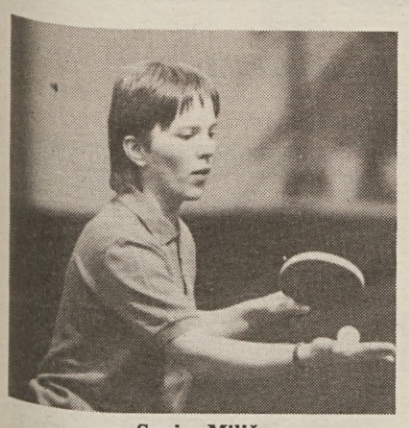

Sonja Milič

BARCELLONA — KRAS 5:3

Turrisi - Doljak 2:0 (21:0, 21:0) b.b.; Caruso - Cergol 0:2 (5:21, 9:21); Bottiglieri - Sedmak 2:0 (21:0, 21:0), b.b.; Turrisi - Cergol 0:2 (8:21, 4:21), Bottiglieri - Doljak 2:0 (21:0, 21:0) b.b., Caruso - Sedmak 2:0, (21:0, 21:0) b.b.; Bottiglieri - Cergol 0:2 (14:21, 19:21), Turrisi - Sedmak 2:0 (21:0, 21:0) b.b.

Krasove namiznoteniške igralke so si po pričakovanju zagotovile mesto v velikem finalu, kjer se bodo pomerile z izredno nevarnim Stetanom iz Neaplja, za katerega nastopata dve zelo solidni igralki, ki sta v preteklosti spadali v sam vrh državnega namiznega tenisa. Tako so se začetna predvidevanja povsem uresničila, saj so bili po končanem izločilnem delu prvenstva namiznoteniški strokovnjaki mnenja, da se bosta v finalu srečali vrsti Krasa in Stetana, kjer pa je končni rezultat izredno odprt in zelo težko je ugibati, kdo bo slavil v medsebojnem srečanju. V krasovem taboru nestrpno pričakujejo finalni obračun, ki bo dal odgovor na vprašanje o tem, kdo bo letošnji državni prvak. Vsi si seveda želijo, da bi Kras ponovil uspeh iz lanskega leta, a istočasno se zavedajo, da bodo imeli za nasprotnika ekipo, ki je tudi v povratnem srečanju premagala Cocaglio iz Brescie.

V dosedanjih srečanjih v prvenstvu smo bili vajeni spremljati številna srečanja, ki so se zaključila z gladko zmago Miličeve in tovarišic. V finalu brez dvoma ne bo tako, a do zaključnega obračuna je še dovolj časa, da se Kraševke dobro pripravijo za najtežjo nalogo v letošnji sezoni. Prvo srečanje bi moralo biti na sporedu 20. t.m. v Repnu, a ker je ta dan pustna sreda, ga bodo skušali prenesti na kasnejši datum.

V krasovem interesu je tudi, da bi prvo srečanje odigrali v Neaplju, ker bi tako v primeru zmage v gosteh imele krasove igralke lepo priložnost, da potrdijo naslov državnih prvakinj že teden dni kasneje pred lastnimi navijači v Repnu.

Sedaj pa k nedeljski tekmi. Razplet v Barcelloni je bil dokaj čuden, saj so bila odigrana le tri srečanja, vseh pet točk pa so domačinke dosegle brez boja. Znano je bilo, da Sonja Doljak ne bo nastopila, v zadnjem trenutku pa je krasova ekipa ostala še brez Damjane Sedmak, ki se je počutila slabo, tako da je v treh zaporednih srečanjih nastopila le Marina Cergol, ki je tako osvojila tisto dragoceno točko, ki je bila potrebna za uvrstitev v finale.

Izid polfinalnih srečanj:

Kras - Barcellona 5:0 in 3:5; Stetan Neapelj - Cocaglio Brescia 5:3 in 5:4.

Z. S.

Marina Cergol

Ženska odbojkarska B liga

Spored Meblovih tekem

Vsedržavna odbojkarska zveza je objavila spored drugega dela prvenstva v ženski B ligi. Združeno ekipo Meblo, ki bo nastopila v skupini za napredovanje v A-2 ligo, čaka v prvih kolih vrsta zelo težkih, menda že odločilnih nastopov. V prvem kolu bodo namreč dekleta gostovala v Padovi pri nevarnem Tregarofaniju, nato se bodo pomerila doma s Pordenonom, ki jih je dvakrat premagal, končno pa se bodo podala še na gostovanje v Trento, kjer se bodo pomerila s prvim favoritom za napredovanje. Spored je naslednji.

Sobota, 9. februarja
21.00 TREGAROFANI PD - MEBLO
Sobota, 16. februarja
19.30 MEBLO - PORDENONE
Sobota, 23. februarja
21.00 TORREFRANCA - MEBLO
Sobota, 2. marca
19.30 MEBLO - PUTINATI FE
Sobota, 9. marca
20.30 NERVESA - MEBLO

Povratna srečanja: 16. 3. ob 19.30; 23. 3. ob 21.00; 30. 3. ob 19.30; 13. 4. ob 17.30; 20. 4. ob 19.30.

2. AMATERSKA LIGA
Skupina F
IZIDI 15. KOLA

CGS - Zaule	2:0
C. Elisi Prisco - Aurisina	0:1
Begliano - San Sergio	0:0
Libertas - Fortitudo	3:2
Giarizzole - Domio	0:0
Vesna - Opicina	1:1
Radio Soud - Stock	3:0
Zarja - Isonzo	0:2

LESTVICA

1. Vesna	15	7	6	2	17:11	20
2. Opicina	15	5	9	1	21:12	19
3. Fortitudo	15	6	7	2	14: 9	19
4. Libertas	15	7	5	3	18:15	19
5. Radio Sound	15	7	4	4	18:12	18
6. Stock	15	6	6	3	19:16	18
7. Zaule	15	5	7	3	12: 9	17
8. San Sergio	15	6	4	5	23:14	16
9. Isonzo	15	6	4	5	15:15	16
10. Giarizzole	15	3	9	3	11:11	15
11. Domio	15	3	7	5	11:12	13
12. Begliano	15	2	8	5	12:17	12
13. CGS	15	2	6	7	15:22	10
14. C.E. Prisco	15	0	10	5	6:13	10
15. Aurisina	15	2	5	8	14:24	9
16. Zarja	15	1	7	7	11:24	9

PRIHODNJE KOLO (10. 2.): Begliano - Zaule; Fortitudo - CGS; Aurisina - Giarizzole; Radio Sound - Vesna; Stock - Domio; Campi Elisi Prisco - Zarja; Libertas - Isonzo; San Sergio - Opicina.

3. AMATERSKA LIGA
Skupina I

Juventina - San Lorenzo	1:2
Sovodnje - Audax	1:5
Jalmicco - Azzurra	1:0
Medea - Piedimonte	2:1
Visco - Brazzanese	0:2
Mariano - Manzano	5:0

LESTVICA: Mariano in San Lorenzo 20, Audax 18, Jalmicco 14, Medea 13, Manzano in Brazzanese 12, Sovodnje in Piedimonte 10, Azzurra 6, Juventina 5, Visco 4.

PRIHODNJE KOLO (10.2.): San Lorenzo - Visco, Audax - Juventina, Azzurra - Sovodnje, Piedimonte - Jalmicco, Brazzanese - Mariano, Manzano - Medea.

Skupina L
IZIDI 13. KOLA

Primorec - San Nazario	1:2
Primorje - Staranzano	0:1
Fossalon - Sagrado	3:0
Kras - Romana	3:0
Fogliano - San Marco Sistiana	2:0
Mladost - Italcantieri	3:1
Počitek: Barbarians	

LESTVICA: Mladost 22, Fogliano 19, Fossalon, Staranzano, San M. Sistiana 18, San Nazario 16. Primorec, Italcantieri, Sagrado 11, Primorje 10, Kras 9, Romana 5, Barbarians 2.

PRIHODNJE KOLO (10. 2.): S. Marco Sistiana - Primorec; San Nazario - Mladost; Barbarians - Kras; Staranzano - Fossalon; Romana - Primorje; Sagrado - Fogliano. Počiva: Italcantieri.

Skupina M
IZIDI 14. KOLA

Rabuiese - San Luigi	0:0
Olimpia - Sant'Andrea	2:0
Breg - Chiarbola	1:0
Gaja - Supercaffè	0:1
Campanelle - GMT	1:0
Union - Sant'Anna	1:0
San Vito - Roianese	0:0

LESTVICA: Olimpia 24, San Luigi 22, San Vito 20, Supercaffè 19, Rabuiese 18, Gaja 16, Breg 15, Campanelle 14, GMT 13, Chiarbola 9, San'Anna, Sant'Andrea, Roianese 6, Union 4 (Supercaffè, Gaja, Campanelle in Chiarbola imajo tekmo manj).

PRIHODNJE KOLO (10. 2.): San Vito - Union; Sant'Anna - Campanelle; GMT - Gaja; Supercaffè - Breg; Chiarbola - Olimpia; Sant'Andrea - Rabuiese; Roianese - San Luigi.

2. amaterska liga: Vesna zimski prvak

Vesna — Opicina 1:1 (1:0)

STRELCA: v 44' Pisani, v 75' Doz.

VESNA: Savarin, Tuci, Pisani, Verbič, Penko, Pipan, Di Benedetto, Potasso, Kostnapfel, Jerman, Bruno.

OPICINA: Macoratti, Stringone, Gabrielli, Doz, Manzon, Borroni, Botta, Vecchio, Olivo, Giovanini, Tonelli, v d.p. Cutrara.

Kriška Vesna je v nedeljski prvenstveni tekmi z Opicino iztržila le točko. Tekma je bila precej izenačena, vendar so Križani imeli že v prvem polčasu kar 5 izrednih priložnosti za zadetek. Gostujoča ekipa je prišla v Križ s trdnim namenom, da odnese vsaj točko in to se ji je med celotno tekmo tudi poznalo, saj so se gostje odločno in borbeno borili za vsako žogo in to je tudi morebiti nekoliko ohromilo kriške vrste.

Kljub borbeni igri gostov je Vesna prevladovala boljši in kombinatornejši nogomet, ki ji je omogočil stalno ogrožanje nasprotnih vrat. Opicina pa v tem prvem delu srečanja ni imela nobene večje priložnosti. Križani so zadetek dosegli v 44. minuti, ko je Pisani izkoristil predložek napadalca in lepo povedel.

V drugem polčasu ni bilo videti nič novega, ker je Vesna še naprej obvladovala situacijo, vendar pa so gostje v 75. minuti nepričakovano izenačili na dvoumen način in s tem popolnoma zmedli kriško enajsterico, ki je potem igrala nekaj časa kakor omotična. V končnici tekme je Vesna imela še nekaj priložnosti, a žoga ni in ni hotela v mrežo, tako da so se Križani v nedeljo morali zadovoljiti s točko. (A. Kostnapfel)

Zarja — Isonzo 0:2 (0:1)

STRELCA: Novelli v 24. in Feresin v 70. min.

ZARJA: Puzzer, Gotti, Grgič (od 70. min. Križmančič), Franco, Gabrielli, D. Fonda, Piščanc, Bon, E. Fonda, Sulčič (od 60. min. Tognetti), Sossi.

ISONZO: Caus, Casagrande, Baldo, Spiller, Visintin, Zin, Tamburlini, Novelli, Ceglia (od 65. min. Feresin), Gratton, Severini (od 87. min. Pizzamiglia).

SODNIK: Barnaba iz Tržiča.

Po dolgem premoru zaradi praznikov in zatem še slabega vremena, je Zarja spet stopila na igrišče in tudi v zadnjem kolu prvega dela prvenstva ostala praznih rok. O tekmi ni kaj dosti povedati, saj je sodnik povsem po svoje krojil nogometna pravila. Zadošča že, da povemo, da sta oba gola gostov padla iz več kot očitnega off-sidea in da je sodnik Barnaba povsem onemogočil Bazovcem, da igrajo. (Big)

C2 liga: Še nekaj upanja za Gorizio

IZIDI 18. KOLA: Gorizia - Mantova 0:0; Mestre - Omegna 1:0; Novara - Montebelluna 0:0; Ospitaletto - Virescit 1:0; Pergocrema - Mira prek.; Pievigina - Pro Vercelli 1:1; Pordenone - Fanfulla 1:1; Pro Patria - Venezia 0:2; Rhodense - Trento 2:2.

LESTVICA: Novara 23, Mantova in Ospitaletto 22, Mestre 21, Virescit, Trento in Pro Vercelli 20, Pordenone in Pergocrema 19, Pievigina 18, Fanfulla in Pro Patria 17, Venezia 15, Montebelluna, Rhodense in Omegna 14, Mira 12, Gorizia 11.

PRIHODNJE KOLO: Omegna - Gorizia.

3. amaterska liga: skupina M

Breg — Chiarbola 1:0 (1:0)

STRELEC: v 15. min. Jež.

BREG: Paniconi, I. Tul, Savron, Puffa, Olenik, Martini (v 80' Strnad), Albertini, Mondo, Jež, Perossa, Lovriha (v 85' Zonta).

Brežani so iztržili obe točki proti še kar nevarnemu nasprotniku, ki je prišel v Dolino s trdnim namenom, da doseže vsaj remi. Zato je bila tekma slaba in raztrgana in obe ekipi sta pokazali slabšo formo kot pred prekinitvijo prvenstva.

Tekma se je začela z očitno premočjo plavih, ki so kmalu dosegli gol. V nadaljevanju tekme se je igra odvijala pretežno na sredini igrišča in priložnosti za gol tudi ni bilo dosti. Brežanom je uspelo obdržati prednost do konca, čeprav bi z Zonto še lahko povečali vodstvo. Mario Ferfoglia — igralec Brega, ki si je v zadnji prvenstveni tekmi zlomil gleženj je dejal: »Tekma mi ni bila všeč, preveč je bilo neuporabnih in izgubljenih žog. Zadovoljen sem z našo zmago, ki smo jo dosegli v precej okrnjeni postavi, kar daje dobre upe za uspešno nadaljevanje prvenstva«. (M. Tul)

Gaja — Supercaffè 0:1 (0:1)

STRELEC: Manzin v 10. min.

GAJA: Kante, Kalc, Stranščak, Bačar (od 85. min. Tome), M. Rismondo, B. Rismondo, B. Grgič, Alfieri, Lenarduzzi, Pečar, Maks Grgič.

Tudi gajevci so spet zaigrali po dolgem premoru. To pa je bil tudi edini razlog poraza, kot nam je dejal njihov trener Kozina. Vsekakor so bili še brez dveh standardnih igralcev. Treba po povedati, da so varovanci trenerja Mikuša igrali res dobro

Edini gol je padel že v 10. minuti, ko so gostje zanesljivo povedli v protinapadu. Zeleno rumeni so sicer odločno reagirali, a so imeli precej smole. Najlepši priložnosti sta imela B. Grgič v 35. minuti in Pečar v 75., a obakrat je vratar gostov odlično posegel. (A. K.)

3. amaterska liga: skupina I

Juventina — San Lorenzo 1:2 (1:1)

STRELEC za Juventino: Del Negro.

JUVENTINA: Di Dionisio, Costa, Šturm, Medeot, Krpan I, Vižintin, Cingerli, Panico, Del Negro, Lauri, Krpan II.

Juventina je doživela poraz, čeprav je proti prvouvrščenemu San Lorenzu pokazala solidno igro in se tako ni uspela maščevati za nezasluženo poraz v prvem delu.

Tudi tokrat so Vižintinovi varovanci dobro začeli in z Del Negrom prešli tudi v vodstvo. Štandrežci, ki so nastopili praktično v popolni postavi pa so morali že po petnajstih minutah igrati brez svojega najboljšega napadalca, Panica, ki ga je sodnik izključil zaradi prerekanja z nasprotnim igralcem. To je seveda precej vplivalo na igro domačinov, ki so se nekoliko zaprli, kar so Furlani zelo dobro izkoristili in polčas zaključili ob rezultatu 1:1.

V nadaljevanju igre sta si bili ekipi enakovredni, čeprav je bilo opaziti, da San Lorenzo predvaja bolj preračunano igro. Obe enajsterici sta imeli precej priložnosti za prednost in San Lorenzo je, potem ko je zapravil 11-metrovko, eno od teh izkoristil in dosegel zmago.

Sovodnje — Audax 1:5 (0:2)

STRELEC za Sovodnje: Florenin.

SOVODNJE: Gomišček, Tomažič, D. Vižintin, L. Vižintin, Marson, Florenin, Grillo, R. Petejan, Čavdek, Butkovič, Fajt.

V okrnjeni postavi (namesto vratarja je igral napadalec Gomišček) je sovodenjska enajsterica klonila razigranemu Audaxu in tako doživela svoj prvi poraz v drugem delu letošnjega prvenstva. Odsotnost nekaterih standardnih igralcev je prispevala k temu, da domačini niso bili kos Goričanom, ki se borijo za napredovanje. Razlika v igri je bila precejšnjo in Goričani so kaj kmalu prešli v vodstvo, ki so ga v teku srečanja še večali in tako slavili visoko zmago.

3. amaterska liga (skupina L): Še ena zmaga Mladosti

Mladost - Italcantieri 3:1 (0:1)

MLADOST: Bruni (Gergolet K.), Lakovič, Pahor, Frandolič, Marizza, Ulian, K. Ferfolja (Kosič), E. Gergolet, G. Ferfolja, Kobal, Šuligoj.

STRELCA: K. Ferfolja v 60' in 80'; G. Ferfolja v 75'

Kraševci ambiciozno nadaljujejo svoj pohod proti uvrstitvi v višjo ligo. V nedeljo je njihova žrtev bila enajsterica Italcantierija, ki pa se je tokrat izkazala za bolj solidno kot je bilo pričakovati.

Po prvih dvajsetih minutah igre, ko so prevladovali domačini in si ustvarili nekaj priložnosti, so v nadaljevanju gospodarili gostje.

V drugem polčasu so Mattiussijevi varovanci zaigrali boljše in imeli terensko premoč praktično do konca srečanja. Niso sicer ustvarili dosti »čistih« akcij, za zmago pa sta poskrbela Karel in Gabrijel Ferfolja, ki sta skupaj dosegla tri lepe gole.

Kras — Romana 3:0 (2:0)

STRELCA: v 14' Košuta (11-m), v 45' Košuta, v 85' Milič.

KRAS: Benvenuti, Gnezda, Petelin (v 70' Lacota), Šugan, P. Terčon, Puntar, Purič (v 46. min. M. Terčon), Klun, Milič, Vilalta, Košuta.

Krasovi nogometaši so v nedeljo prepričljivo premagali šibko Romano in na najboljši način začeli tekoče leto. Tekma ni bila zanimiva, saj je bila razlika med ekipama prevelika. Domačini so gospodarili na igrišču od prve do zadnje minute, čeprav so zaradi nepazljivosti domače obrambe imeli napadalci Romane v prvem polčasu res nekaj zelo lepih priložnosti za izenačenje.

Krasova zmaga bi bila lahko še višja, vendar je to preprečil vratar gostov, ki je ubranil vse, kar se je ubraniti dalo.

(Z. S.)

Primorje — Staranzano 0:1 (0:0)

STRELEC: v 56. min. Coglietto.

PRIMORJE: Colauti, V. Husu, Castriotta, Besin, Štoka, Olivo, Kozlovič, Daneu (v 61' Bortolotti), Dinoi, Livan, Antoni.

Op.: v 79. min. izključen Bortolotti.

Po dolgem odmoru v prvenstvu je proseško Primorje na domačih tleh nerodno klonilo proti sicer solidni ekipi Staranzana. Neodločen izid bi bil morda pravičnejši, ker sta si bili ekipi po prikazani igri enakovredni.

V prvem delu srečanja se je igra odvijala pretežno na sredini igrišča in oba vratarja sta imela dokaj malo dela. Tekma pa se je razživela v nadaljevanju, ko so gostje dosegli edini zadetek srečanja iz prostega strela izven kazenskega prostora.

(H. V.)

Primorec — S. Nazario 1:2 (0:2)

STRELEC ZA PRIMOREC: Sulini.

PRIMOREC: Mehica, Mule, Milkovič, Modesti, M. Kralj, Mauro Kralj, E. Kralj, Bacchia (od 63. min. P. Kralj), B. Kralj, Sulini, Ritossa.

Hitra igra gostov s pogostimi protinapadi je botrovala porazu Primorca. Gostje so z dvema hitrima akcijama takoj na začetku povedli z dvema goloma prednosti, v nadaljevanju prvega dela pa so imeli še več priložnosti za še višje vodstvo.

V drugem delu se je slika na igrišču popolnoma spremenila, saj so se gostje povsem pomaknili v obrambo. Napad Primorca si je ustvaril nekaj izrednih priložnosti za zadetek, od katerih pa je le Sulini eno izkoristil, priostalih pa so bili domači napadalci nespretni ali pa je dobro posredoval vratar San Nazaria. (Mauro)

Naročnina: mesečna 10.000 lir - celoletna 120.000 lir; prednaročnina do 28. 2. 85 80.000 lir. V SFRJ številka 25.00 din, naročnina za zasebnike mesečno 250.00, letno 2.500.00 din, za organizacije in podjetja mesečno 300.00, letno 3.000.00, letno nedeljski 800.00 din.

Poštni tekoči račun za Italijo
Založništvo tržaškega tiska, Trst 11-5374
Za SFRJ - žiro račun 50101-603-45361
ADIT - DZS 61000 Ljubljana
Kardeljeva 8/II. nad. - telefon 223023

Oglasi - Ob delavnikih: trgovski 1 modul (šir. 1 st., viš. 23 mm) 43.000 lir. Finančni in legalni oglasi 2.900 lir za mm višine v širini 1 stolpca. Mali oglasi 550 lir beseda. Ob praznikih: povišek 20%. IVA 18%. Osmrtnice, zahvale in sožalja po formatu. Oglasi iz dežele Furlanije - Julijske krajine se naročajo pri oglasnem oddelku PUBLIEST - Trst, Ul. Montecchi 6 - tel. 775275, tlx 460270 EST I, iz vseh drugih dežel v Italiji pri podružnicah SPI.

primorski dnevnik

5. februarja 1985

TRST Ul. Montecchi 6 PP 559
Tel. (040) 794672 (4 linije) - Tlx 460270
GORICA Drevored 24 maggio 1
Tel. (0481)83382 - 85723
ČEDAD Stretto De Rubeis 20
Tel. (0432) 731190
Odgovorni urednik **Bogumil Samsa**

Izdaja in tiska ZTT Trst

Član italijanske zveze časopisnih založnikov FIEG

Gospodarsko sodelovanje med Alžirom in Italijo

Vanj so vključena javna in zasebna italijanska podjetja

ALŽIR — Italijanski minister za zunanjo trgovino Nicola Capria in njegov alžirski kolega Abdelaziz Khellef sta podpisala štiriletni sporazum o sodelovanju italijanskega javnega in zasebnega kapitala v petletnem razvojnem načrtu alžirskega gospodarstva. Takšen korak je bil potreben, da se uravnovesi alžirski aktivni saldo, ki je v prvih 10 mesecih lanskega leta dosegel 130 milijard lir.

Kakor je znano, je Italija s pogodbo navezana na nakup alžirskih energetskih virov in bo v tem letu največji kupec alžirskega plina (12 milijard kub. m v letu 1985). Alžirci so predstavnikom italijanske industrije predstavili svoj razvojni načrt, ki obsega gradnjo objektov vodnega gospodarstva, razvoj poljedelstva in živinoreje, gradnjo konzervnih tovarn, rafinerij, farmacevtskih obratov in tovarne avtomobilskih gum.

V marcu bo v Rim prišla alžirska podkomisija, ki bo poskušala odstraniti nesoglasja glede kompenzacije. Na pogovorih, ki jih je minister Capria imel s poglavitnimi ministri alžirske vlade, so pokazali polno odprtost za sodelovanje, ki naj bo celovito, dinamično in dolgoročno in naj predstavlja nadaljevanje pred nedavnim začetega sodelovanja z manjšimi in srednjimi italijanskimi podjetji.

V okviru sedanjega sporazuma bo ENI zgradil vzporedni plinovod dolg 220 km in naprave na plinovodih. Fiat si je zagotovil dražbo za dobavo 1.100 tovornjakov in se udeležuje dražbe za preureditev tovarne za nadomestne dele. SNAM bo zgradil vodovod v Oranu in predor, ki bo povezal reki Harbid in Cherif in tako omogočil namakanje Midyie. Podjetje COFEGAR bo gradilo jez v Hammanmeskutinu, Piaggio tovarno za motorna kolesa. Gradili bodo tudi obrate za razsoljevanje morske vode, zdravila, železnico in pristaniške objekte. Predvideno je tudi sodelovanje z Olivettijem.

Na ladjici s prozornim dnom bodo prepluli Atlantski ocean

LA ROCHELLE — *Francoski raziskovalec Jacques Rougerie je sklenil prepluti Atlantik s svojim malim plovilom Aquaspace, nekakšnim križancem med jadrnico in podmornico. Rougerie je s svojo posadko že izplul iz pristanišča La Rochelle.*

Gradnjo nenavadne ladje je pred tremi leti omogočila francoska Državna agencija za pomoč znanstvenemu raziskovanju. Gre za 20-metrski trimaran s prozornim dnom iz plastične snovi, ki omogoča vidljivost do 30 m globine, kjer živi velika večina vseh morskih bitij in kjer potekajo selitve velikih jat tunov, delfinov in komaj rojenih jegulj.

Posadko Aquaspaceja sestavlja šest znanstvenikov, čez veliko lužo pa so krenili po sledeh Krištofa Kolumba. Njihova pustolovščina bo trajala 6 tednov. Znanstvena odprava je spočetka nameravala opazovati predvsem kite, a ribje bogastvo atlantskih voda je vodjo odprave Rougiera napotila k proučevanju vsakršnega živega bitja, ki mu bo v mračnih globinah prekrižalo pot, najsi bodo to redke morske želve ali milijonske jate lignjev. Člani odprave bodo ta srečanja verno zabeležili na filmski trak, posneli pa bodo tudi morebitne ribje glasove. Ob koncu svoje 9000 km dolge poti bo plastična »podmornica« zavila ob Antilskih otokih proti otočju Bahamas, kjer bo sredi marca skušala prestreči vsakoletni ljubezenski rendez-vous kitov in kitovk. V Santo Domingu bo francosko raziskovalno ladjico vzela v najem ameriška znanstvena odprava ter se z njo napotila v skrivnostno Sargaško morje, kjer bo skušala med drugim proučiti obnašanje toplega Zalivskega toka.

❑ MILAN — Nocoj bo v televizijski oddaji »Linea diretta«, ki jo na 1. italijanski mreži vodi Enzo Biagi, tekla beseda o **jaltski konferenci.** O njej bodo povedali svoje mnenje ameriški in sovjetski časnikarji, zgodovinarji in politične osebnosti.

Zapora znane kavarne

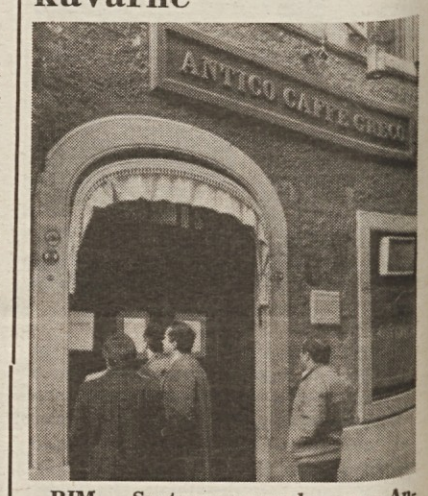

RIM — Svetovno znano kavarno Antico caffè greco v Rimu, odprto 1760. leta in z zakonom od leta 1953 priznano za kulturni spomenik, so zaprli za nekaj tednov, ker gostom niso izstavljali blagajniškega listka. Kavarno so nekoč obiskovali lord Byron, Arturo Toscanini, Richard Wagner in Franz Liszt. Na sliki pročelje znanega lokala. (AP)

Protijedrsko gibanje v Avstraliji

SYDNEY — Pohod za mir in jedrsko razorožitev na lansko oljčno nedeljo, ki se ga je udeležilo več kot pol milijona prebivalcev avstralskega glavnega mesta, bodo ponovili 31. marca pod obtožbo podložnosti laburistične vlade Boba Hawkeja vojaškim interesom ZDA. Ob tej priložnosti bodo ostro nasprotovali tajnemu sporazumu z Washingtonom, na podlagi katerega (po pisanju tiska) Sydney odstopa ZDA oporišči za opazovanje raket MX, največjih medcelinskih raket ZDA, ki naj bi jih uporabili za prvi napad v morebitni jedrski vojni.

Da bo avstralska vlada poglavitna tarča letošnjega miroljubnega pohoda, so organizatorji povedali že na včerajšnji tiskovni konferenci organizacije »Dežnik pacifičnega gibanja je zahteva ljudstva za jedrsko razorožitev«. Steber te organizacije je laburistično levo krilo. Protest je pobudilo njegovo prepričanje, da je Hawke »izdal« protijedrski program stranke. Ta struja postavlja pod vprašanje tudi prodajo velikih količin uranove rude ZDA in nasprotuje sidranju ameriških jedrskih ladij v novozelandskih pristaniščih.

Struja nadalje predlaga sklicanje laburistične parlamentarne skupine in vsedržavne konference stranke, na kateri naj dosežejo od vlade, da spoštuje program stranke glede jedrskega orožja.

Tv-kampanja proti kajenju

RIM — Vsako leto podleže nikotinu milijon kadilcev. Cigaretni dim je v 98% vseh primerov neposredni povzročitelj smrti za pljučnim rakom, v četrtini vseh primerov povzročitelj usodnih žilnih obolenj, tri osebe na štiri pa spravi v prerani grob kronično vnetje prvih dihalnih poti (bronhitis).

Tovrstni podatki so tako obče znani, da o njih čivkajo že vrabci na strehi, kljub temu pa niso zato prav nič manj zaskrbljujoči. Zbrala jih je svetovna organizacija za zdravstvo (OMS). Opozorilo je to pot v letu ujela tudi italijanska radiotelevizijska družba RAI in za vse strastne in priložnostne kadilce pripravila oddajo z naslovom »Hvala, ne kadim« (Grazie, non fumo) v štirih nadaljevanjih. Prva oddaja bo na sporedu danes ob 14.10 na tretji televizijski mreži, njen namen pa je, jasno, opozoriti kadilce na škodljivost kajenja. Oddajo bo vodila Anna Benassi, njen gost pa bo dr. Leonardo Santi, direktor državnega inštituta za tumorne raziskave v Genovi in predsednik Lige proti rakastim obolenjem.

M. Muster: ČIKAGO

4.

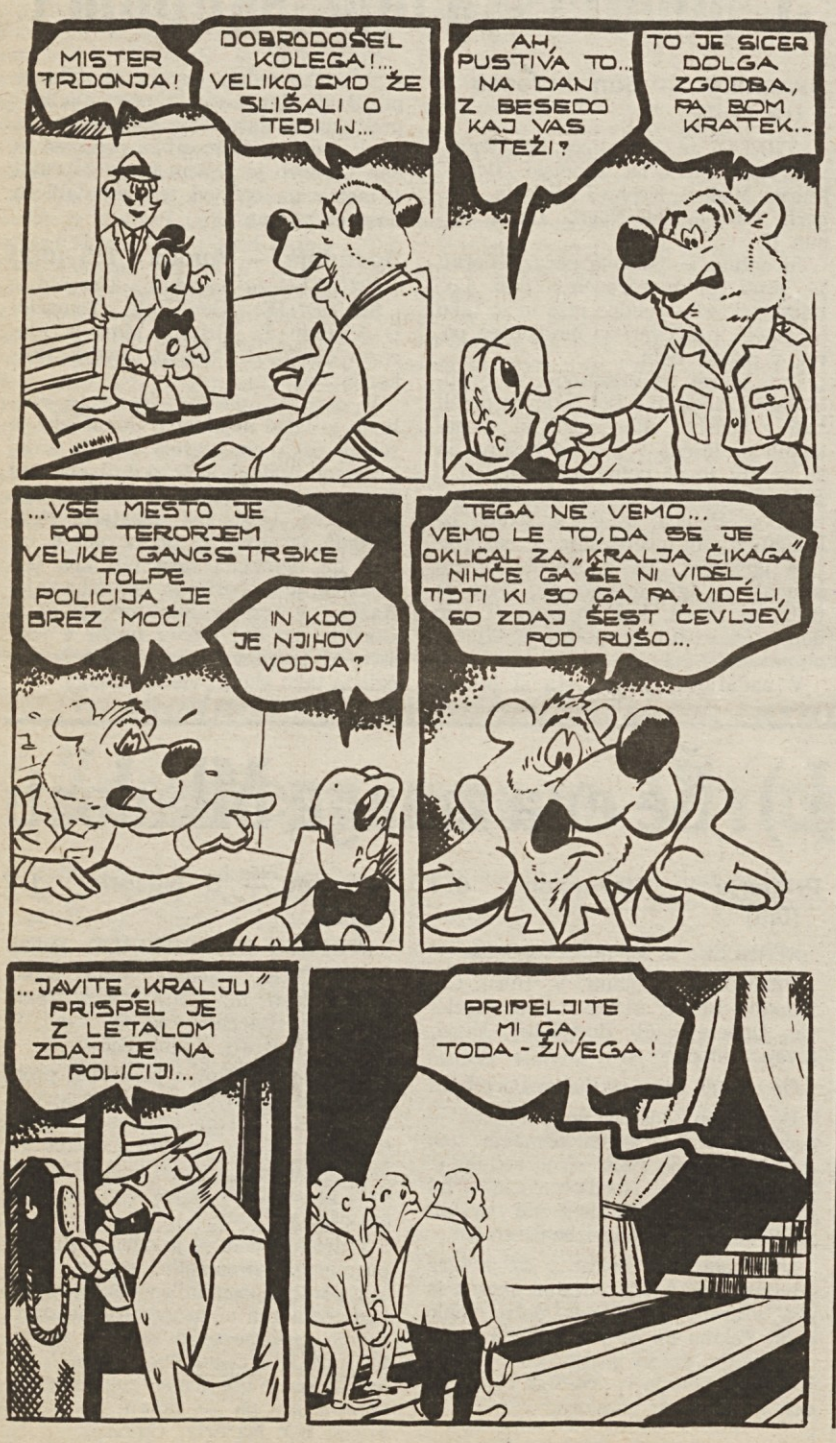

Letošnja moška moda

PARIZ — Modne hiše ne predstavljajo samo ženskih, ampak tudi moške kroje. Tegale (na sliki) je podpisal oblikovalec Daniel Hechter. Pod žametno obleko fant nosi srajco z vzorci, ki mu visi iz hlač, in kockasti telovnik. (AP)

enenkel enenkel enenkel enenkel

ZAČETEK NAŠIH TEČAJEV TUDI V FEBRUARJU

TEČAJI TIPKANJA
- dvomesečni začetni tečaj (10 ur tedensko)
- štirimesečni začetni tečaj (5 ur tedensko)
- izpopolnjevalni tečaj (mesec in pol po 8 ur tedensko)
- tečaj za hitro tipkanje (mesec in pol po 8 ur tedensko)

TEČAJ STENOGRAFIJE
- 4 mesece in pol (3 ure tedensko)

TEČAJ ZA REGISTRIRANJE PODATKOV NA IBM
- trimesečni tečaj (5 ur tedensko)

TEČAJ PROGRAMSKEGA JEZIKA BASIC
- štirimesečni tečaj (3 ure tedensko)

SPLOŠNO KNJIGOVODSTVO - IVA - PLAČE
- štirimesečni tečaj (5 ur tedensko)

ELEKTRONSKO RAČUNANJE
- trimesečni tečaj (3 ure tedensko)

enenkel enenkel enenkel enenkel

ŠOLSKI ZAVOD V TRSTU OD LETA 1919 DALJE

enenkel

TRST - ULICA BATTISTI 22 - TEL. 040/761989

Furlan

NADALJUJE SE VELIKA PRODAJA

Ul. Carducci 20 - Ul. Vidali 9 - Ul. Madonnina 5