PRIMORSKI DNEVNIK

Poštnina plačana v gotovini Abb. postale I gruppo — Cena 50 lir — Leto XXIII. Št. 25 (6609) — TRST, torek, 31. januarja 1967

GOVORILI SO PREDVSEM O MIRU NA SVETU

Sovjetski predsednik Podgorni neuradno obiskal papeža Pavla VI.

Zaključno poročilo o obisku predsednika SZ v Italiji omenja vrsto vprašanj, glede katerih so se med razgovori strinjali, pa tudi nekatera nesoglasja - Poročilo izrecno omenja pogajanja za metanovod - Danes v senatu razprava o obveščevalni službi

RIM, 30. — Predsednik vrhovnega svojeta SZ Nikolaj Podgorni je danes neuradno obiskal papeža Pavla VI., kot je bilo že predvideno, vendar pa nihče tega obiska ni v naprej napovedal. Podgorni se je pripeljal ob 13.30. Na trgu ga je pozdravilo nekaj tisoč oseb. V Vatikan se je pripeljal pod obokom zvonov. Pozdravil ga je msgr. Mauro, načelnik oddelka za protokol v državnem tajništvu.

Podgornega je sprejel papež v svoji zasebni knjižnici, kjer mu je predstavil državnega tajnika kardinala Cicognanija, tajnika kongregacij za vzhod msgr. Brinija in tajnika za izredne zadeve msgr. Casarolija.

Kot poroča v jutrišnji številki «Osservatore romano», so med pogovorom «obširno omenili vprašanja v zvezi z mirom in boljšimi odnosi med narodi». Papež pa je zadržal Podgornega tudi o vprašanjih verskega življenja in «prisotnosti cerkve na ozemlju Sovjetske zveze». Pogovor je trajal nekaj manj kot eno uro. Ob zaključku je papež podal Podgornemu reprodukcijo «Codice Atlantico» Leonarda da Vincija.

Sovjetski predsednik si je nato ogledal vatikanske muzeje, sikstinsko kapelo in baziliko Sv. Petra, ki je bila ob tej priložnosti zaprta za občinstvo.

Dopoldne se je še pred obiskom v Vatikanu zaključil uradni obisk sovjetskega predsednika v Italiji z zaključnim pogovorom med Podgornim in predsednikom republike Saragatom. Prisotna sta bila tudi predsednik vlade Moro in zunanji minister Fanfani.

Zatem so parafirali konzularno konvencijo med SZ in Italijo in podpisali pogodbo o sodelovanju italijanske in sovjetske industrije.

Ob zaključku obiska sovjetskega predsednika v Italiji je ministrstvo za zunanje zadeve izdalo skupno uradno poročilo, v katerem kot že običajno v mednarodni praksi, uvodoma imenoma navaja vse sodelujoče pri razgovorih, nato prehaja na splošna mednarodna vprašanja. Pri tem pričenja z nekaterimi načeli, s katerimi so se strinjali tako sovjetski kot italijanski predstavniki, in med drugim o nujnosti sodelovanja držav z različno socialno ureditvijo, o važnosti sporazuma o razorožitvi in o potrebi, da se prepreči širjenje atomske oborožitve.

«Podrobno pa so proučili» nekatera druga vprašanja in med njimi predvsem evropsko varnost in možnost sklicanja evropske konference.

Glede stanja v Južni Aziji pa poročilo samo lakonično omenja, da sta obe strani obrazložili svoje stališče in izrazili zaskrbljenost zaradi položaja v Vietnamu, kjer je resna nevarnost za mir.

Zadnji del skupnega poročila se nanaša na dvostranske odnose pri čemer se ugotavlja nagel razvoj na mnogih sektorjih in dejstvo, da je nadaljnje razvijanje sodelovanja v interesu sovjetskega in italijanskega ljudstva. Nato je konkretneje govora o sodelovanju pri izkoriščanju atomske energije v miroljubne namene, o pogodbi s FIAT in o sporazumih med vladama, ki so se pričeli konkretno izvajati.

V tej zvezi je tudi naslednji odstavek, ki je posvečen graditvi metanovoda: «Obe strani sta ugotovili važnost možnosti dobav sovjetskega plina Italiji in graditev metanovoda v ta namen, o čemer se sedaj vršijo pogajanja.»

Podgorni je v Kvirinalu sprejel številno delegacijo združenja za razvoj kulturnih stikov med Italijo in Sovjetsko zvezo. Dopoldne je prispela v Rim delegacija sovjetskega Rdečega križa in Rdečega polmeseca, ki jo vodi podpredsednica dr. Zoja Majorova. Delegacija bo ostala v Italiji do 6. februarja.

Pod predsedstvom Mora je bil popoldne sestanek zainteresiranih ministrov, na katerim so obravnavali zakonski predlog o preureditvi delniških družb. Po sestanku je Colombo povedal, da so glede osnovnih vprašanj predlog izdelali, da pa bo potreben še ponoven sestanek. Zanikal pa je, da bi govorili o davku na delnice.

V senatu se predvideva jutri razburljiva seja, ko bo vlada odgovorila na številna vprašanja senatorjev v zvezi s škandalom v vojaški obveščevalni službi, ki je nadzorovala najvišje državne in politične osebnosti.

V nedeljo je združenje sodnikov, ki zastopa veliko večino sodnikov v Italiji, sprejelo stališče, da bodo začeli stavko, če se položaj sodstva ne uredi. Vsedržavna zveza sodnikov, ki združuje predvsem sodnike kasacijskega sodišča, pa se stavki upira in je v tej zvezi včeraj sprejela resolucijo.

Danes so se sestala tajništva sindikalnih organizacij, ki združujejo uslužbence zavarovalnih ustanov, in ki so sklenila, da bodo jutri nadalje proučevala položaj, med tem pa se bodo sestali izvršni odbori teh organizacij. Po vsej verjetnosti bodo proglasili enotno stavko uslužbencev zavarovalnih ustanov, ki protestirajo proti stališču, ki ga je sprejel senat in ki je v bistvu osvojil načela vladnega zakonskega odloka.

Iz Bocna poročajo, da se je danes sestal izvršni odbor «Südtiroler Volkspartei», ki je razpravljal o odstopu podpredsednika H. Dietla, ki je odstopil, ker ni bil obveščen o razgovoru med Morom in predsednikom Magnagom. Razprava je bila zelo burna in je trajala pet ur. Končno so sklenili, da predložijo ostavko v razpravo širšemu vodstvu stranke.

Jugoslavija pričakuje 20 milijonov turistov

BEOGRAD, 30. — Priprave za letošnjo turistično sezono so v polnem razmahu. Do meseca julija bodo končali z gradnjo okrog 16 hotelov z 20.000 posteljami. Gradijo tudi precejšnje število novih kampingov z 22.000 ležišči. V zasebnih stanovanjih pa bodo pripravili še 20.000 postelj. Kljub temu se turistični delavci sprašujejo, ali bodo vsi tuji turisti lahko našli v polni sezoni prenočišče ker se pričakuje, da bo letos prišlo v Jugoslavijo okrog 20 milijonov turistov. Tak obisk napoveduje namreč trenutno zanimanje v inozemstvu, ki se je zelo povečalo zaradi ukinitve vizumov, za državljane vseh držav, ker je letos mednarodno leto turizma.

Strokovnjaki poudarjajo, da bodo morali hoteli letos še bolj racionalno izkoriščati svoje kapacitete. Tudi železniški, zračni in cestni promet se bo letos močno povečal. Doslej pa je premalo storjenega za prihod okrog 10 milijonov motoriziranih turistov, ki jih letos pričakujejo. Penzionske usluge so se letos podražile za 10 do 20 odst. Hoteli se opravičujejo, da so se stroški povečali, toda gotovo je, da je glavni vzrok podražitve veliko povpraševanje. Kljub temu pa spada Jugoslavija v cenejše turistične države, tako da inozemski partnerji na povišanje jugoslovanskih cen v glavnem niso reagirali.

NOVE ŽRTVE «KULTURNE REVOLUCIJE»

Tudi žena predsednika republike je poskusila napraviti samomor

V Pekingu so se včeraj nadaljevale demonstracije pred sovjetskim poslaništvom - «Revolucionarna uporniška korporacija» v Pekingu - Nadaljujejo se spopadi z vojsko v več krajih

PEKING, 30. — Že pet dni zaporedoma se nadaljujejo pred sovjetskim poslaništvom v Pekingu sovražne demonstracije. Včeraj so rdeči gardisti demonstrirali tudi pred jugoslovanskim poslaništvom in demonstracije so se tu danes nadaljevale do večera.

Kakor poroča agencija Tass, je sovjetska vlada danes odločno protestirala zaradi protisovjetskega izzivanja. V noti, ki so jo izročili kitajskemu poslaništvu v Moskvi, ugotavlja sovjetska vlada, da «imajo te divje manifestacije očiten značaj izzivanja, so premišljene ter jih spodbujajo kitajske oblasti». Na koncu je rečeno, da si sovjetska vlada pridržuje pravico sprejeti potrebne ukrepe, če ne bodo kitajske oblasti omogočile rednega delovanja poslaništva v Moskvi, kjer so izročili pisan protest v zvezi z nastopom francoske policije v Parizu proti kitajskim študentom, ki so uprizorili izzivalno demonstracijo. Francosko poslaništvo je nocoj javilo, da je bil kitajski dokument sestavljen v popolnoma nesprejemljivi vsebini in zato so ga takoj vrnili kitajskemu poslaništvu.

Tudi iz Londona je danes odpotovala skupina 40 kitajskih študentov, ki so študirali na angleških univerzah; potujejo skozi Moskvo. Tudi tu so študentje, preden so odpotovali, trosili protisovjetske letake.

Japonski list «Mainichi Shinbum» piše, da so «revolucionarni uporniki» ustanovili ljudsko vlado, ki bo vodila partijo in občinsko upravo v prestolnici. Vlado so imenovali «pekinška revolucionarna uporniška korporacija». Ustanovili so jo v soboto na sestanku delavcev, kmetov, vojakov, študentov in trgovcev.

Dopisnik bolgarske tiskovne agencije poroča, da je kitajska vojska prevzela nadzorstvo nad vsem letalskim prometom v državi, zato da poskrbijo za «reden letalski promet na Kitajskem». Dopisnik poroča tudi, da je žena predsednika republike napravila poskus samomora, toda ostala je pri življenju, a si je zlomila obe nogi. To izhaja iz lepaka, ki se je pojavil v Pekingu. Iz istega lepaka izhaja tudi, da sta bila šanghajski župan ter tajnik tamkajšnje partijske sekcije poslana v «taborišče vzgojnega dela». Še isti večer je župan skušal napraviti samomor.

V Pekingu so nalepili nove lepake, ki poročajo, da v Sinkjangu oddelki vojske, ki jim poveljujejo «reakcionarni častniki», nadaljujejo dejavnost proti Maocetungovim pristašem ter da so v noči od 27. do 28. januarja povzročili kakih 70 mrtvih. Poleg tega so Maocetungovi nasprotniki obkolili regiment, ki je zvest Maocetungu in ki je edini na tem področju.

Po vsej Kitajski so organizirali tudi zborovanja, na katerih vojaški poveljniki in vojaki govorijo o «sovjetski revizionistični kliki». Agencija «Nova Kitajska» poroča o manifestacijah vojske, ki so bile včeraj predvsem na «protirevizionistični fronti» v pokrajinah Sinkjang, v Notranji Mongoliji in v Mandžuriji.

Kakor poroča glasilo kitajske komunistične stranke, imajo Maocetungovi pristaši opravila z nesoglasji v svojih lastnih vrstah. List piše, da je zaradi tega potrebno ustvariti «veliko zavezništvo» proletarskih revolucionarnih upornikov, «da se popravijo zgrešene težnje in da se okrepi čut organizacije in discipline». Sele potem «bo moč uspešno začeti borbo za prevzem oblasti». List pripominja, da bo vsak prenagljen poskus prevzema oblasti brez zavezništva nepremišljen in zapisan neuspehu. List piše, da je med nekaterimi Maocetungovimi pristaši težnja, da pridejo v ospredje. Poleg tega pa je med nekaterimi revolucionarnimi uporniki čut «ultrademokracije» in preziranja organizacije in discipline. Vse to je ovira v borbi za prevzem oblasti.

«Maocetungova misel» tudi v italijanščini

MILAN, 30. — Knjižica z «Maocetungovimi mislimi» bo izšla tudi v Italiji v italijanščini. Gre za zepno izdajo na 218 straneh z naslovom «Maocetungova misel» in s podnaslovom «Knjižica rdečih gardistov». Izdalo jo je založništvo «Quadrato» v Milanu.

Založništvo javlja, da bo knjižica jutri v kioskih in knjigarnah vse Italije. Ravnatelj tehničnega urada založništva je izjavil, da so knjižico objavili samo iz špekulacije brez nobenih ideoloških ali političnih namenov. To so storili, ker so zvedeli, da je bila francoska izdaja knjižice v Parizu takoj razprodana. Italijanski prevod je napravljen po angleškem prevodu in primerjan s francoskim. Izdali so jo v vsej naglici, ker so zvedeli, da nekaj takega pripravljajo tudi druga založništva.

Po dvodnevnih razgovorih Tito-Brežnjev-Kosigin

Jugoslovanski dopisniki o vsebini razgovorov

Tito odpotuje iz Moskve danes

MOSKVA, 30. — Predsednik SFRJ maršal Tito in generalni tajnik KP SZ Leonid Brežnjev sta se vrnila nocoj v Moskvo iz Podmoskovlja, kjer sta bila dva dni. Z njima se je vrnil tudi predsednik vlade Aleksej Kosigin. V Podmoskovlju so imeli politične razgovore, ki so se jih udeležili tudi člani Titovega spremstva Mijalko Todorović, Mišo Pavičevićin Hakijo Pozderac.

Kot poročajo dopisniki jugoslovanskega tiska v Moskvi, poudarjajo, da prihaja do sedanjih pogovorov na najvišji ravni v obdobju, polnem protislovij. Za mednarodni položaj je značilno nadaljevanje in zaostrovanje ameriškega napada v Vietnamu, kar povzroča mnogo zaskrbljenosti in od vseh držav, še posebno socialističnih, zahteva vztrajno iskanje poti za premagovanje nevarne krize v jugovzhodni Aziji. Po drugi strani prihaja do obiska dan za tem, ko je bil v Moskvi, Washingtonu in Londonu podpisan sporazum o načelih za miroljubno raziskovanje in izkoriščanje vesolja. Sporazum, ki so ga dosegle Sovjetska zveza, Velika Britanija in ZDA, je že v Moskvi podpisalo še 29 držav, med njimi tudi Jugoslavija, pričakujejo pa, da se mu bo v najkrajšem času pridružila tudi ogromna večina ostalih. V Moskvi poudarjajo, da je podpis tega sporazuma nedvomno opogumljujoče dejanje, ki daje upati, da bodo morda že kmalu sledili tudi drugi sporazumi, predvsem tisti, ki naj bi preprečili širjenje jedrskega orožja tudi na Zemlji.

Nič manj važna tema ni tudi stanje odnosov v mednarodnem delavskem gibanju, zlasti spričo razvoja dogodkov na Kitajskem, ki povzročajo vse večjo zaskrbljenost v svetovni javnosti. Izmenjava mnenj o tej temi je še posebno važna, kajti, kot je znano, stališča Sovjetske zveze in Jugoslavije niso povsem enaka in možnost neposredne izmenjave informacij na najvišji ravni lahko bistveno pripomore k boljšemu razumevanju stališč obeh strani.

Že sestav jugoslovanske delegacije je opozarja, da so na sporedu verjetno tudi pogovori o dvostranskih odnosih posebno o gospodarskem sodelovanju. Sodelovanje na tem področju se razvija uspešno, saj trgovina zadnja leta stalno narašča, interes z obeh strani pa je velik.

Odhod jugosl. delegacije je predviden za jutri.

DANES

Sovjetski predsednik Podgorni je danes neuradno obiskal Vatikan in se je skoro uro pogovarjal s papežem Pavlom VI. Po neuradnih vestih sta govorila predvsem o miru na svetu. Ogledal si je Vatikan in baziliko Sv. Petra, ki je bila ob tej izredni priložnosti zaprta za občinstvo. Obisk je bil sicer neuraden, vendar so ga izvedli dokaj svečano, saj gre za izreden dogodek.

Še pred tem obiskom se je zaključil uradni obisk sovjetskega predsednika v Italiji in ministrstvo za zunanje zadeve je izdalo o obisku skupno zaključno poročilo. V njem so dokaj podrobno našteta številna vprašanja, s katerimi sta se strinjali obe delegaciji, manj podrobno pa vprašanja, ki so jih samo «temeljito proučili» in glede katerih niso dosegli soglasja. Tu gre predvsem za Vietnam in za evropsko varnost. Podrobno je tudi govora o koristnosti medsebojnega sodelovanja in se v tej zvezi izrecno omenja metanovod, odnosno pogajanja o dobavah sovjetskega plina za italijanske potrebe.

V svetu pa so se v nedeljo in ponedeljek dogajale v zvezi z Jugoslavijo demonstracije in atentati istočasno na Kitajskem, v ZDA in Kanadi. Če se spomnimo, da so bile pred tedni demonstracije po vsej Jugoslaviji proti ameriškemu napadu na Vietnam, da je ta napad naenkrat ponovno obsodil CK ZKJ, da je maršal Tito prav v teh dneh na obisku v Moskvi, da potekajo protijugoslovanske demonstracije v Pekingu vzporedno s protisovjetskimi, potem nam postane ta kitajsko-ameriška protijugoslovanska hajka vsekakor nekoliko bolj razumljiva. Ostrina metod in gesel kitajskih rdečih gardistov in močne ekspozije sedežih jugoslovanskih predstavništev v ZDA in Kanadi pa so dokaz prave poti, ki jo nakazuje Jugoslavija, da se preneha z ubijanjem in mučenjem vietnamskega ljudstva.

Toda hkrati prav ZDA pošiljajo nove vojake v Vietnam, kjer jih je že 400.000 in kjer jih je samo v eni operaciji padlo v zadnjih dneh 2500, med tem ko celo ameriški tisk poroča, da so ZDA izgubile 1700 letal in helikopterjev.

V Moskvi pa je sovjetska vlada zagrozila, da bo sprejela potrebne ukrepe, če ne bodo kitajske oblasti omogočile rednega delovanja poslaništva v Pekingu, protestirala pa je tudi jugoslovanska vlada kakor tudi madžarska, ker so v petek rdeči gardisti napadli v Pekingu avtomobil madžarskega poslanika. Toda v pokrajini Sinkjang se neredi nadaljujejo. Poročila trdijo, da je bilo v spopadih med Maocetungovimi pristaši in nasprotniki kakih 70 smrtnih žrtev. Hkrati pa iz pisanja glasila KP Kitajske izhaja, da imajo Maocetungovi pristaši nasprotnike tudi v lastnih vrstah.

Včeraj je bil pogreb treh ameriških kozmonavtov, ki so se smrtno ponesrečili v Cape Kennedyju. Vzroki nesreče še niso ugotovili.

Mednar. tekstilni sejem v Leskovcu

LESKOVAC (Srbija) 30. — Čez dvesto italijanskih tvrdk se je letos prijavilo za 16. mednarodni sejem tekstila in tekstilnih strojev v Leskovcu. Čeprav je bilo njihovo sodelovanje že lani precejšnje, so italijanska podjetja letos praktično ta sejem vzela v zakup. Odkupila so skoraj ves razstavni prostor v enem paviljonu, ki bo uradno dobil ime «Paviljon italijanskih strojev». Italijani bodo razstavljali nove stroje za pripravljanje in pranje tekstila, aparate za sušenje itd.

SKOPJE, 30. — Danes ob 11. uri je bil v Skopju zopet nov lažji potres, in sicer samo tretje stopnje v epicentru, ki je bil v skopski kotlini. Škode ni bilo.

ŽE DVA DNI V PEKINGU

Žaljive demonstracije pred poslaništvom SFRJ

Stavka kitajskega pomožnega osebja

PEKING, 30. — Skupine rdečih gardistov so včeraj ves popoldan demonstrirale pred jugoslovanskim poslaništvom v Pekingu. Gardisti so vzklikali in pisali žaljiva gesla proti jugoslovanskim voditeljem. Posluževali so se znanega slovarja «kulturne revolucije» in gesel, s katerimi so žalili tudi svoje včerajšnje voditelje, demonstranti so na železni ogradi poslaništva sežgali nekaj, kar naj bi predstavljalo podobo predsednika Tita. Vse kitajsko osebje jugoslovanskega poslaništva v Pekingu in dopisništva Tanjuga, prevajalci, šoferji, kurjači kakor tudi privatno pomožno osebje jugoslovanskih državljanov — so odšli z dela že danes dopoldne. Ni znano, do kdaj bo ta stavka trajala, toda samo en dan odsotnosti z dela povzroča velike težave, ker gre za osebje, brez katerega je življenje v Pekingu praktično nemogoče. Prevajalci in šoferji so nujno potrebni za normalno delo poslaništva in dopisništva Tanjuga. V privatnih stanovanjih so kuharji pustili napol pripravljena kosila na štedilnikih. Kitajski kuharji so namreč tako potrebni, da je brez njih življenje v Pekingu skoraj nemogoče. Kot formalni razlog za stavko so navedli razbitje stekla na kitajski izložbi v Beogradu.

Obleganje jugoslovanskega poslaništva, ki je trajalo včeraj od dveh popoldne do polnoči, se je nadaljevalo danes zjutraj in je trajalo ves dan. Skupine «revolucionarnih gardistov» so prihajale pred zaprta vrata poslaništva in vzklikale žaljiva gesla, delale velik hrup in se vrstile druga za drugo. Znotraj zidov poslaništva, kar pomeni po mednarodnem pravu na jugoslovanskem ozemlju, so še vedno napisana žaljiva gesla, ki so jih gardisti napisali sinoči po zidovih ograje. Napis z državnim grbom na vhodu v poslaništvo je premazan s črnim tušem, tako da je praktično nečitljiv. Avtomobil nekega člana poslaništva, ki je bil parkiran v bloku za tujce, so prav tako zamazali s črnim tušem in z gesli proti predsedniku Titu.

Jugoslovanski odpravnik poslov je danes zjutraj zahteval sprejem v kitajskem zunanjem ministrstvu, da bi izročil protest, toda dopoldne ni bilo še odgovora.

Predstavnik tajništva za zunanje zadeve je v Beogradu izročil v kitajskem poslaništvu protest odpravniku poslov. Istočasno je predstavnik zahteval, da kitajske oblasti zajamčijo pogoje za normalno delo poslaništva in vseh jugoslovanskih državljanov v Pekingu.

NEUSPEH AMERIŠKE OFENZIVE

Američani niso mogli prevzeti nadzorstva nad delto Mekonga

Med operacijami so zgubili 2.500 vojakov - «Newsweek» pobija uradne podatke o zgubljenih letalih

HANOJ, 30. — Severnovietnamski list «Nan Dan» piše, da ZDA in njihovi zavezniki ne bodo nikoli mogli prevzeti nadzorstva nad delto Mekonga. «Osvobodilna vojska, piše list, je porazila Američane med operacijo „Cedar Falss" in jim zadala izgubo 2500 mož. Če ameriškim napadalcem ne uspe prevzeti nadzorstva nad majhnim področjem blizu Sajgona, kako naj zavzamejo obširno področje ob delti Mekonga?»

Število ameriških vojakov, ki je prejšnji teden doseglo 400.000 mož, se je povečalo za drugih 3200 mož, ki so se danes izkrcali v Južnem Vietnamu.

Ameriški vojaški poveljnik je danes trdil, da so ZDA izgubile nad Severnim in Južnim Vietnamom 61 letal. Od teh jih je bilo 469 sestreljenih nad Severnim Vietnamom od avgusta 1964, drugih 149 pa so jih izgubili na jugu v zadnjih šestih poletih. Poleg tega so osvobodilne sile sestrelile 38 prevoznih in izvidniških letal v zadnjih dveh letih. V tem številu niso všteti helikopterji, ki so bili sestreljeni, ali pa letala, ki so bila poškodovana na tleh. Te podatke pa zanikuje sama ameriška revija «Newsweek», ki piše, da znaša število izgubljenih ameriških letal in helikopterjev v Vietnamu več kot 1.700. Tisoč letal so sestrelile osvobodilne sile, drugih 670 pa se je zrušilo zaradi mehaničnih okvar. Revija pravi, da je razlika v podatkih zaradi tega, ker se je približno 300 letal, ki jih je sovražnik poškodoval, vrnilo v svoja oporišča in jih zato ne štejejo med izgubami, čeprav se ne dajo več popraviti.

Ameriški bombniki «B-52» so danes bombardirali osvobojena področja 25 km od Sajgona. Na kopnem pa so bili danes le manjši spopadi.

Kongres avstrijskih socialistov

DUNAJ, 30. — Danes se je začel na Dunaju kongres avstrijske socialistične stranke ob udeležbi nad 500 delegatov. To je prvi kongres po volilnem porazu 6. marca lani. Analizirali bodo vzroke krize, ki se je zaostrila z izključitvijo bivšega notranjega ministra Olacha. Določili bodo tudi glavne obrise opozicijske politike.

Kongres bo trajal tri dni. Največje zanimanje vlada za volitev novega predsednika. Glavna kandidata sta sedanji predsednik Bruno Pittermann in bivši zunanji minister Kreisky.

Dr. Jenny iz Bocna je sporočil pozdrave svoje «stranke za socialni napredek Južne Tirolske». Zahvalil se je dr. Kreiskemu tudi v imenu južnotirolskih Nemcev za njegove napore in je dodal, da se njegova stranka stalno razvija, čeprav je bila ustanovljena šele pred devetimi meseci. Pripomnil je: «Že s svojim obstojem je dejstvo, da preprečuje sporazum konservativnih sil izključno za strankarsko politiko med Bocnom, Dunajem in Rimom, t. j. tak sporazum, ki bi pomenil izdajstvo interesov južnotirolskega ljudstva.»

Kongres je danes odobril predloge za reformo statuta o sestavi vodilnih organov. Izvoljeno bo vodstvo 54 članov. Vodstvo bo izvolilo predsedstvo, v katerem bodo predsednik in dva, podpredsednika. Vodstvo pa mora potrditi kongres s tajnim glasovanjem.

Demonstracije proti Sukarnu

DŽAKARTA, 30. — Danes je nad 40.000 indonezijskih študentov šlo v sprevodu po ulicah prestolnice do parlamenta, kjer so izročili resolucijo, s katero zahtevajo takojšnji sestanek ljudskega kongresa, da odstavi Sukarna. Poleg tega zahtevajo, naj predsednika postavijo pred sodišče, ker da je sodeloval pri poskusu državnega udara. V soboto je poveljnik divizije Silivangi general Darsono izjavil, da za vojake ne more biti nobenega kompromisa med «starim redom», ki ga pooseblja Sukarno, in «novim redom». Agencija «Antara» pravi, da je general Darsono odločen zadati «odločilen udarec staremu redu».

Že davi so enote divizije Silivangi zavzele položaje okoli predsedniške palače namesto predsedniške straže in mornarjev, ki so Sukarnovi pristaši. Pravtako so enote vojske rastrežile rezidence glavnih indonezijskih generalov. Domnevajo, da so to storili v zvezi z današnjo napovedano demonstracijo študentov.

Bivši indonezijski podpredsednik Mohamed Hata je včeraj izjavil, da bi se moral predsednik Sukarno prostovoljno odreči oblasti, zato da se izognejo državljanski vojni. Sukarno je pod strogim vojaškim nadzorstvom v predsedniški palači. Prekinili so tudi telefonsko zvezo s palačo.

DANES POGREB TREH VESOLJCEV

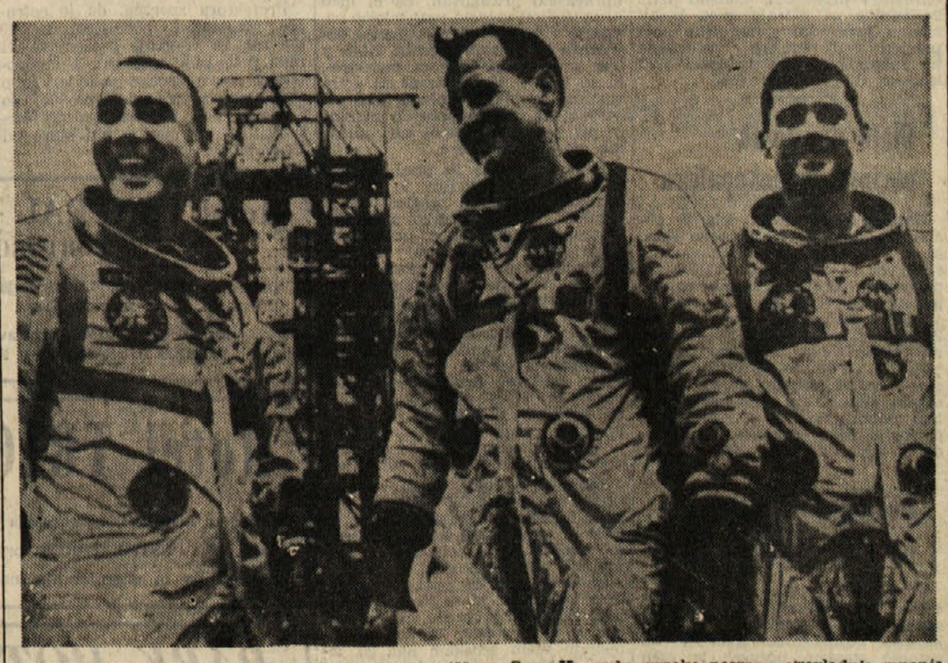

CAPE KENNEDY, 30. — Posmrtne ostanke treh vesoljcev, Virgila Grissona, Edwarda Whiteja in Rogerja Chaffeeja so prepeljali z letalom v Washington za jutrišnji pogreb. Grisson in Chaffe bosta pokopana na pokopališču v Arlingtonu blizu Washingtona, White pa v na pokopališču v West Pointu v državi New York.

Osebje oporišča v Cape Kennedy se je danes poslovilo od treh vesoljcev, ko so krste z njihovimi trupli, ovite v zastave, prepeljali na topovskih podstavkih iz zavoda za astronavtiko na letališče. Pogrebni svečanosti je prisostvovalo 700 oseb.

Preiskovalna komisija pa nadaljuje preiskavo, da bi ugotovila vzroke nesreče. Prevladuje mnenje, da je nastala okvara pri električnem sistemu. Sedeži, na katere so bili vesoljci privezani v kabini, so popolnoma zgoreli. Iz tega sklepajo, da so tudi trupla treh vesoljcev popolnoma zoglenela. Zelo verjetno je, da NASA ne bo nikoli objavila slik treh trupel.

BREZ LJUDSKIH ŽRTEV

Atentati na predstavništva SFRJ v ZDA in Kanadi

Močne eksplozije v New Yorku, Washingtonu, Ottawi, Chicagu, San Franciscu in Torontu - Obžalovanje predstavnika ZDA in njujorškega župana

NEW YORK, 30. — Včeraj zgodaj zjutraj so v poslopjih nekaterih jugoslovanskih konzularnih in diplomatskih predstavništev skoraj istočasno eksplodirali močni eksplozivi. Napadeni so bili jugoslovanski poslaništvi v Washingtonu in v Ottawi kakor tudi generalni konzulati v San Franciscu, New Yorku, Chicagu in Torontu. Človeških žrtev ni bilo, pač pa je bila povzročena velika materialna škoda.

V noti, ki jo je jugoslovanski veleposlanik v Washingtonu Veljko Mičunović izročil državnem podtajniku ZDA, se izraža zaradi vseh teh terorističnih atentatov oster protest. V noti se poudarja, da so eksplozije povzročile veliko materialno škodo in da so bili atentati skoraj istočasni.

Diplomatski predstavniki številnih držav pri OZN so atentate ostro obsodili in tudi v pismih jugoslovanskemu predstavniku pri OZN Danilu Lekiću izrazili obsodbo terorističnega dejanja. To reagiranje je vnovič pokazalo, da so številni predstavniki nezadovoljni z načinom zaščite v OZN. To je staro vprašanje, o katerem se je v OZN že večkrat govorilo: v glavni skupščini in nekaterih sekcijah. Konec lanskega leta n. pr. so teroristi zažgali sirsko poslaništvo in ga resno poškodovali.

Predstavnik ZDA je izrazil obžalovanje in obljubil, da bodo krivci aretirani. Jugoslovanskemu poslaniku je telefoniral tudi newyorški župan, ki je zaradi eksplozij izrazil obžalovanje ter prepričanje, da bodo krivci aretirani, in je ponudil zaščito.

Zatem je Kiesinger dejal, da bodo «tudi drugi problemi rešeni, kakor je bilo rešeno vprašanje Posarja». Pripomnil je, da je sedanja politika njegove vlade glede vzhodnih držav jasen dokaz o miroljubnih namenih njegove vlade. Pripomnil je: «Govori se, da hočemo požreti Nemško demokratično republiko. Toda mi je nočemo niti priključiti in tudi ne bomo dovolili naše priključitve. Hočemo združitev našega ljudstva v miru in svobodi.»

V izjavi, ki jo je sovjetska vlada objavila v soboto, poziva vse vlade, parlamente in narode vseh držav, naj «spričo dejstev, ki jih izpričuje povečana dejavnost militarističnih in neonacističnih sil v Zahodni Nemčiji, storijo vse, da bi te sile nikoli ne ogrožale svetovnega miru».

V izjavi je tudi rečeno, da sovjetska vlada pričakuje, da bo vlada Zahodne Nemčije storila ustrezne korake za preprečitev dejavnosti neonacističnih in militarističnih sil, kakor ji nalagajo določila potsdamskega sporazuma in drugih zavezniških mednarodnih sporazumov.

Sovjetska vlada pravi tudi, da «začenjajo neonacistične sile dvigati glavo prav v času, ko se je začel v Zahodni Nemčiji viden preokret vojaških in političnih krogov, da bi revidirali rezultate druge svetovne vojne». «Kdo lahko v takšnih razmerah jamči, da se v Zahodni Nemčiji ne more pojaviti neki novi Hitler, in to oborožen z jedrskim orožjem? Nihče ne more tega jamčiti,» je rečeno v izjavi.

Kiesinger je v svojem omenjenem govoru obžaloval to izjavo, o kateri je dejal, da je bila objavljena «prav sedaj, ko se začenja velika akcije Francije in Zahodne Nemčije za mir v Evropi».

Kiesinger odgovarja na sovjetsko izjavo

BONN, 30. — Zahodnonemški tisk komentira danes sobotno izjavo sovjetske vlade o zahodnonemškem militarizmu in revanšizmu. O tej noti je govoril danes tudi kancler Kiesinger na slovesnosti ob 10. obletnici priključitve Posarja k Nemčiji. Kiesinger je branil bonsko vlado pred sovjetskimi očitki. Pobijal je sovjetske obtožbe, da je Zahodna Nemčija neonacistična, militaristična in protisemitska država, in je dejal: «Naša država je odprta vsakomur. Milijoni ljudi z vseh delov sveta jo obiskujejo in lahko ugotovijo prav nasprotno, kar se dogaja glede drugih držav, naj bo njihov pravi obraz kakršen koli.»

Rekorden ribolov na Jadranu

REKA, 30. — Ribiči so na jugoslovanski strani Jadrana ulovili lani 270.000 ton morskih rib, kar je za 96.000 ton več kot leta 1965. Samo ribiči iz Dalmacije so ulovili več kot za 60.000 ton rib več kot leta 1966. Slab ribolov pa je bil na najmočnejših ribiških področjih: ob zahodni obali Istre in v Kvarnerskem zalivu.

Vreme včeraj: Najvišja temperatura 7,4, najnižja 5,9, ob 19. uri 7,4 stopinje, zračni tlak 1028,5 narašča, vlaga 84 odst., nebo pooblačeno, morje mirno, temperatura morja 8 stopinj, dežja je padlo 0,6 mm.

Tržaški dnevnik

Danes, TOREK, 31. januarja
Vanja
Sonce vzide ob 7,28 in zatone ob 17,08. Dolžina dneva je 9,40. Luna vzide ob 23,51 in zatone ob 10,16
Jutri, SREDA, 1. februarja
Ignac

HUD UDAREC MALOOBMEJNEMU IN MEDNARODNEMU PROMETU

Ponovna uvedba strogega nadzorstva nad uvozom bencina in živil iz SFRJ

Imetnikom potnih listov, ki nimajo prepustnic, bodo izdajali «dodatno listino» za carinske olajšave v okviru videmskega sporazuma

Urad za stike z občinstvom pri tržaški finančni intendanci sporoča, da je glavno ravnateljstvo carinarnice in urada za neposredne davke pri ministrstvu za finance dne 17. januarja t.l. izdalo okrožnico štev. 4926, ki se nanaša na obmejni promet med Italijo in Jugoslavijo ter določa glede uvoza goriva in prehrambenih izdelkov naslednje:

1. Italijanski državljani, s stalno rezidenco na področju, za katero velja videmski sporazum z dne 31. oktobra 1962, morajo pokazati obmejnim organom, ob povratku čez mejo z vozilom, obmejno propustnico ali pa «dodatno listino» na potni list, ki zamenjuje glede carinskih določb obmejni dokument. Na omenjenih dokumentih (obmejna propustnica ali «dodatni list») bodo obmejni organi vsakič zabeležili prehod meje.

2. Neocarinjen uvoz goriva bo dovoljen vsak mesec samo ob prvih štirih povratkih iz sosednega obmejnega pasu, kolikor ne bodo obmejni organi ob izstopu iz države ugotovili, da je imel posamezen avtomobilist v «normalnem» tanku enako ali večjo količino goriva kakor ob povratku»;

3. Imetnikom obmejne propustnice ne bodo izdajali «dodatnega lista», in v ta namen bo poseben oddelek tržaške carinarnice vodil evidenco vseh izdanih propustnic.

Cariniki bodo budno nadzorovali uvoz prehrambenega blaga, ki ga bodo imeli pri sebi prebivalci obmejnega pasu, ko se bodo vračali čez mejo, in sicer bo ta kontrola namenjena predvsem ugotavljanju količine mesa, ki ga bodo imeli posamezniki pri sebi.

Tržaška finančna intendanca vabi tukajšnje prebivalstvo, naj si nabavi obmejno propustnico, ker je to edini dokument, na podlagi katerega je mogoče uživati carinske olajšave, ki jih predvidevajo členi štev. 38, 44, 45 in 46 omenjenega videmskega sporazuma za uvoz bencina in prehrambenih izdelkov iz sosedne republike.

Kakor smo poročali, so se v Trstu v zadnjem času razširile vesti, da bodo cariniki na italijanski strani meje v kratkem pričeli strožje nadzorovati obmejni promet in cariniti gorivo in drugo blago, ki bi ga našli pri posameznikih, ko se bodo vračali čez mejo v okviru maloobmejnega osebnega prometa. V nekaterih krogih so znali v tej zvezi povedati, da bodo cariniki ponovno strožje nadzorovali uvoz teh vrst blaga pričenši z včerajšnjim dnem. Koliko nam je znano pa se to nadzorstvo včeraj ni še izvajalo in tudi na carinski direkciji, kjer smo se v tej zvezi zglasili, so nam potrdili, da ni bilo v tem pogledu periferičnim organom izdano nobeno novo navodilo. Obvestilo, ki ga je včeraj izdal urad za stike s publiko pri finančni intendanci, ne prinaša v bistvu nič novega v prakso dosedanjega maloobmejnega prometa; nov je samo «dodatni list», ki ga bodo izdajali imetnikom potnega lista, ako bodo dokazali, da so vložili prošnjo za izstavitev obmejne propustnice. Lansko leto je bil podoben «list» v veljavi od začetka januarja do velikega šmarna, vendar so ga cariniki izdajali potnikom, ko so prekoračili mejo s potnim listom, vsakič znova in samo za kontrolo nad uvozom bencina. Dodatni list, ki ga nameravajo zdaj uvesti, pa bo trajnejši dokument, saj bodo na njem trajno beležili vsak prehod meje. Novo je tudi sodelovanje med carinskimi oblastmi in kvesturo, ki izdaja obmejne propustnice glede spiska njihovih imetnikov. V maloobmejnem prometu s propustnico pa ostane vse pri starem.

Seveda bo ponovna uvedba strogega nadzorstva nad uvažanjem bencina iz Jugoslavije v avtomobilskih tankih ter živil na osnovi videmskega sporazuma, povzročilo ponovno zastajanje prometa na obmejnih prehodih. Potniki, ki so v nedeljo dopoldne z avtomobili potovali v Jugoslavijo, so morali čakati na prehodih (pri Fernetičih) v dolgih kolonah skoraj eno uro, da so prešli blok na italijanski strani. Kaj bo šele poslej, ko bodo cariniki zamujali čas s pregledovanjem dokumentov, zapisovanjem prehodov, merjenjem bencina v tankih in pregledovanjem uvoženih količin živil.

Žrtev tega pa ne bodo samo prebivalci naših obmejnih področij, temveč tudi potniki v mednarodnem turizmu, ki bodo prav tako morali čakati na prehod meje. Razumljivo je, da bodo ti ukrepi vzbudili negodovanje vsega prebivalstva, ki je z odprtjem meje končno zadihalo in da bodo imeli negativne posledice tudi za mednarodni turizem, ki bo s spomladanskim naraščanjem začel ubirati druge tokove za potovanje v Jugoslavijo in iz nje na zahod na izključno škodo tržaškega gospodarstva in seveda ugleda naših obmejnih oblasti. Naravnost vsiljuje se ob tem vprašanje, če se za temi ukrepi ne skriva tudi vzporedna želja zavreti množične tokove mednarodnega turizma proti Jugoslaviji in to prav v «mednarodnem letu turizma», za katerega je dala pobudo OZN v želji, da pride do še večjega zbliževanja med narodi.

Na vsak način pomeni ponovna zaostritev nadzorovanja na meji korak nazaj v razvoju maloobmejnega prometa. Nihče nima nič proti, če se nekoliko stopi na prste nekaterim posameznikom, ki so prekomerno presegali dovoljene količine uvoza bencina in živil in jih preprodajali, toda proti takim so možne drugačne mere, ne pa take, ki bodo v praksi nujno prizadele vse obmejno prebivalstvo na obeh straneh meje in mednarodne potnike.

Delo komisij deželnega sveta

Ta teden bo več sej deželnih komisij. Danes zjutraj se sestane druga stalna komisija za kmetijstvo, gozdove in gorsko gospodarstvo, ki bo nadaljevala razpravo o zakonskem osnutku v prid živinoreji. Komisija bo tudi imenovala dva svoja člana v prvo razširjeno komisijo, ki bo proučila obračuna za leti 1964 in 1965. Sestala se bo tudi tretja komisija za šolstvo, delo in socialno skrbstvo, ki bo prav tako imenovala dva člana v prvo razširjeno komisijo ter izrekla svoje mnenje o peticiji, ki jo je predložilo karnijsko prebivalstvo v zvezi s številnimi svojimi nerešenimi vprašanji. Jutri pa bo tudi četrta komisija za industrijo, trgovino in obrt imenovala dva svoja člana v prvo komisijo.

Jutri seja deželnega sveta

Jutri se zopet sestane deželni svet. Na dnevnem redu je tudi določitev treh članov in treh namestnikov sekcije deželnega upravnega sodišča za reševanje volilnih sporov. Ta organ namreč predvideva zakon št. 1147 od 23. decembra lani.

V prvem delu seje so na dnevnem redu vprašanja, interpelacije in ena resolucija.

4. februarja
V KULTURNEM DOMU

VII. novinarski ples

v dobrodelne namene

●

Ples bo v vseh prostorih doma. Za prijetne zvoke bodo skrbeli ansambli po različnih okusih.

●

Za vabila se obrnite na uredništvo «Primorskega dnevnika» ali na posamezne urednike (93808, 94638).

●

Rezervacije miz v sredo, v četrtek in v petek od 16. do 19. ure v Tržaški knjigarni.

NOVO AKADEMSKO LETO AKADEMIJE «CENACOLO TRIESTINO»

V nadaljnji industrializaciji področja je izhod iz sedanje gospodarske krize

Dr. Doria je poudaril važnost uresničitve velikopoteznega načrta, ki vključuje: pomol VII., zidani dok, krožno progo v predoru, sklepe CIPE itd.

Tržaška akademija za gospodarska in socialna vprašanja «Cenacolo Triestino» je v nedeljo dopoldne z manjšo slovesnostjo odprla akademsko leto 1966-67, to je 21. leto svojega delovanja. Pred številnim občinstvom, med katerim so bili predstavniki civilnih in vojaških oblasti ter kulturnih organizacij iz vse dežele, je podpredsednik akademije dr. Picotti pozdravil vse prisotne ter prebral krajše pozdravno poročilo predsednika prof. Roletta ki je bil zaradi bolezni odsoten. V poročilu je prof. Roletto poudaril pred-vsem pomen Trsta kot uvoznega, izvoznega in tranzitnega pristanišča za deželo Furlanijo-Julijsko krajino ter zaželel akademiji čim večji uspeh v novem akademskem letu. Tajnik organizacije Nicolaidi je nato na kratko orisal delovanje «Cenacola» v preteklem akademskem letu, nakar je dr. Picotti sporočil, da sta bila med efektivne člane akademije sprejeta glavni direktor Tržaškega Lloyda ing. Cirrincione in predsednik družbe Grandi Motori Trieste ing. G. Vignuzzi.

Sledil je otvoritveni govor akademika dr. D. Dorie, ki je razvil temo o povojnem razvoju in o perspektivah za nadaljnji razmah tržaškega gospodarstva, predvsem v zvezi z ustanovitvijo in delovanjem dežele Furlanije-Julijske krajine. Govornik je naglasil, da preživlja tukajšnje gospodarstvo danes precejšnjo krizo, iz katere bo mogoče zlesti le, če bodo uresničeni vsi tisti velikopotezni načrti, ki so zdaj le najavljeni, in med katere spada zlasti uresničitev velikih javnih del kot so pomol VII., zidani dok, krožna železniška proga v predoru, primerna povezava s cestnim in železniškim omrežjem v zaledju ter vse tiste pobude, ki jih je pred časom najavil medministrski odbor za gospodarsko načrtovanje CIPE v zvezi s preosnovo tukajšnjega ladledelstva. Kot zasebni industrijec je dr. Doria v zvezi z razvojem tržaškega gospodarstva v času po drugi svetovni vojni naglasil predvsem delež, ki so ga pri tem imela industrijska podjetja izven zavoda za industrijsko obnovo ter je poudaril znano stališče tukajšnjih industrijskih krogov, da bi morala država pripraviti vse potrebne infrastrukture, da bi se lahko ob njih še močneje razrastla zasebna industrija. Glede gospodarske politike osrednje vlade do našega področja je govornik dejal, da je bila ta vsa povojna leta prej slaba kot dobra, ker je določala le občasne prispevke in razne oblike pomoči, ne pa zdravih razvojnih pobud, na podlagi katerih naj bi se naše gospodarstvo lahko opomoglo in se trdno postavilo na lastne noge. Kje je zdaj iskati zanesljiv izhod iz gospodarske stiske? Po mnenju tržaških industrijcev v nadaljnji industrializaciji področja, in sicer naj bi nove industrije najprej zavzele ves razpoložljiv prostor v Žavljah, nato pa naj bi se razšile čez kraški obronek na področja ob železniških postajah na Opčinah in pri Sv. Križu ter ob novi državni cesti štev. 202 (Trbiški cesti). Na teh področjih naj bi vstale predvsem take tovarne, ki bi v ničemer ne kvarile svojstvenih karakteristik Krasa, sicer pa naj bi se industrija nadalje razvila zlasti na področju od Tržiča do Gorice, in sicer bi bilo treba v tej zvezi čimprej tudi upravno in teritorialno uresničiti nekdanjo tržaško industrijsko cono, ki je po načrtih iz leta 1928 obsegala tržaško, miljsko, tržiško in devinsko občino. Za reševanje teh problemov je v veliki meri zdaj pristojna dežela Furlanija-Julijska krajina, ki je s svoje strani že dala na razpolago podjetnikom nove možnosti za najemanje kreditov pod zelo ugodnimi pogoji. Če se poleg tega upoštevajo številne ugodnosti, ki so jih podjetniki lahko deležni na industrijskih področjih dežele, potem se v tem pogledu odpirajo še velike možnosti za nadaljnji razvoj našega gospodarskega življenja. Govornik je zaključil svoje poročilo z željo, naj bi bile zlasti prometne zveze po kopnem in po morju z našim pristaniščem in z vso deželo Furlanijo-Julijsko krajino čimprej tako okrepljene, da bi lahko razvoj gospodarstva, industrije in prometa zagotovil uspešno uveljavitev našega področja v sklopu evropske gospodarske skupnosti in celotne Evrope.

Nocoj v Nemškem inštitutu

Sloviti jazz kvintet Albert Mangelsdorff

V Nemškem kulturnem inštitutu se bo danes zvečer ob 21. uri predstavil tržaški javnosti sloviti jazz kvintet «Albert Mangelsdorff». Za ta kvintet je za razliko od drugih nemških jazz ansamblov značilna njegova umetniška neodvisnost in je eden izmed redkih, ki ustvarjajo brez posnemanja. Albert Mangelsdorff ima svoj osebni slog, ki se ne navezuje na nobenega od velikih trombetistov, ki si jih običajno izbirajo mladi epigoni.

L. 1958 se je na festivalu v Newportu uveljavil kot najboljši evropski trobentač. Udeležba na številnih festivalih od Antibesa do Bleda je pokazala, da je Mangelsdorffova skupina in torej tudi on sam, vodilna v jazz glasbi. L. 1961 je sodelovala na «European All Stars», l. 1962 pa je bila povabljena na «Prvi festival jazza» v New York.

V zadnjem času je oktet imel velike uspehe na Srednjem vzhodu in v Franciji, zlasti pa v vzhodni Aziji.

Dejavnost deželnih organov

Včeraj zjutraj se je v palači Modello pod predsedstvom predsednika de Rinaldinija sestal predsedstveni urad deželnega sveta.

Danes popoldne ob 16. uri pa se sestane na sedežu na Trgu Oberdan deželni odbor.

Zaradi hitrosti treščil v ustavljena avta

V Ul. Fabio Severo na velikem ovinku blizu univerzitetnega študentskega doma, se je včeraj popoldne pripetila prometna nesreča, ki jo je treba pripisati neprevidnosti šoferja in hitri vožnji. Okoli 17. ure je 33-letni urednik Ferruccio Melassi z Erta Sant'Anna 171 proti središču vozil avto fiat 1100 TS 53188. Na ovinek je privozil zelo naglo, izgubil oblast nad avtom, zapeljal na pločnik in tako vozil približno 30 metrov, nakar je treščil v dva parkirana avtomobila ter ju zelo močno poškodoval.

Pri nesreči se je Melassi pobil in ranil po glavi, tilniku in desnem sencu, bradi in desnem uhlju. Ponesrečenca so odpeljali v bolnišnico z rešilnim avtom in ob sprejemu je dežurni zdravnik ugotovil, da je Melassi tudi pil. Sprejeli so ga na nevrokirurški oddelek s prognozo okrevanja v 8 dneh. Preiskavo o nesreči vodijo karabinjerji.

Na ulici ga je zadela srčna kap

Agenti letečega oddelka so včeraj okrog 18.30 na telefonski poziv odhiteli v Ul. Carducci, kjer je na pločniku pred stavbo št. 11/e mrtev ležal 47-letni industrijec Bruno Foscarini iz Ul. Baiamonti 27. Ko je hodil po svojih opravkih, ga je naenkrat zadela srčna kap, da se je zgrudil in obležal. Prihitel je tudi sodni zdravnik dr. Nicolini, ki je truplo pregledal. Po opravljenih formalnostih, so truplo odpeljali v mrtvašnico, kjer je na razpolago sodnim oblastem.

SLUŽBA OBČINSKEGA ZDRAVNIKA. Za poklic v praznično dneh v primeru, če ni mogoče najti drugega zdravnika, je treba telefonirati na št. 90-235.

UPRAVNI ODBOR PROSVETNEGA DOMA NA OPČINAH

VLJUDNO VABI NA

maškaradni pustni ples

KI BO NA PUSTNO SOBOTO, 4. FEBR. OD 21. URE DALJE V PROSVETNEM DOMU NA OPČINAH

Obenem vabi na veliko pustno slavje, ki bo istega dne ob 15. uri, ko bo povorka mask, okrašenih vozov s konjsko vprego, godbe in okrašenih avtomobilov krenila na Brdino, kjer bodo kronali kralja Pusta I. in ga odpeljali v slavnostni povorki v Prosvetni dom.

Vabimo vaščane Opčin in okoliških vasi naj pridejo na

VELIKO PUSTNO ZABAVO NA OPČINAH

na pustno soboto 4. februarja 1967

UPRAVNI ODBOR PROSVETNEGA DOMA

SPD TRST

Jutri, 1. februarja bo v Gregorčičevi dvorani ob 21. uri predaval dr. Rafko Dolhar o temi

«SODOBNO SMUČANJE»

Predavanje bodo spremljali film in diapozitivi.

Š. d. SOKOL iz Nabrežine priredi v četrtek, 2. febr. ob 20.30 v dvorani «I. GRUDEN» v Nabrežini predavanje B. Križmana «O EVROPSKEM PRVENSTVU V ATLETIKI»

Predavanje bo spremljal film. Vljudno vabljeni!

Slovensko gledališče v Trstu
KULTURNI DOM

Obuti maček

vabi na

VELIKO OTROŠKO PUSTNO RAJANJE

v nedeljo, 5. februarja 1967 s pričetkom ob 15.30.

ŠZ BOR

priredi v torek, 7. februarja v dvorani stadiona «Prvi maj» od 21. ure do zore

PUSTNI PLES

IGRAJO THE ROBLES

Rezervacije miz vsak dan razen ob sobotah in nedeljah od 21. do 23. ure na sedežu društva.

ŠD BREG

priredi v soboto, 4. februarja od 21. do 4. ure

veliki pustni ples

v dvorani na stadionu «Prvi maj»

Igral bo orkester «THE JAGUARS»

Vabljeni!

Prosvetno društvo «IGO GRUDEN» iz Nabrežine priredi v torek, 7. februarja t. l. v društvenih prostorih

PUSTNI PLES

od 21. do 4. ure zjutraj
IGRA PRIZNANI ORKESTER «5 LORDS»

NA ZALOGI BO PRISTNO VINO IN DOMAČE KLOBASE

Vstop z vabili. Rezervacije miz in oddaja vabil vsak večer od 20. do 21. ure.

Gledališča

Verdi

Pri blagajni gledališča Verdi se nadaljuje prodaja vstopnic za drugo predstavo Verdijeve opere «Otello», ki bo za red C v parterju in lobiju ter za red A na galerijah in balkonih, danes ob 20,30 z istimi nastopajočimi kot pri prvi predstavi.

Slovenski klub

vabi danes 31. t. m. ob 20.30 na predavanje dr. Borisa Kuharja

«O pustni šegah in običajih na Slovenskem»

Predavanje spremljajo diapozitivi in glasbeni posnetki.

SLOVENSKE FILME

GORENJSKA OHCET

in druge predvaja

v sredo, 1. februarja ob 21. uri Slomškov dom v Bazovici

v četrtek, 2. februarja ob 20. uri p. d. Slavec v Ricmanjih

v petek, 3. februarja ob 20.30 p. d. Slovenec v Boršту

v nedeljo, 5. febr. ob 17. uri v srenjski hiši v Mačkovljah

SLOVENSKA PROSVETNA ZVEZA

Kino

Nazionale 14,30, 21,45 «Il dottor Zivago» Metrocolor iz romana Boris Pasternaka. Geraldine Chaplin, Alec Guinness, Omar Sharif.
Excelsior 16,00 «Incompreso». Technicolor. Anthony Quayle, Graziella Granata.
Fenice 15,00 «Non per soldi... ma per denaro» Jack Lemmon, Judi West.
Eden 15,30 «Miao... miao... arriba arriba». Barvne risanke. Maček Mačevestro in Speedy Gonzales.
Grattacielo 16,00 «Il nostro agente a Casablanca». Technicolor. Lang Jeffries.
Ritz (Ulica San Francesco 10) 16,00 «Alle 10,30 di una sera d'estate». Technicolor. Melina Mercouri. Prepovedano mladini pod 14. letom.
Alabarda 16,30 «Comando di diligenza». Bill Rooney.
Filodrammatico 16,00 «Rapina alla mafia». Geraldine Chaplin, Jean Paul Belmondo. Prepovedano mladini pod 18. letom.
Moderno 16,00 «Missione Caracas». Technicolor. Rod Carter, Mirella Maldini, Saro Urzì.
Cristallo 16,00 «I professionisti». Burt Lancaster, Claudia Cardinale. Technicolor.
Garibaldi. Danes počitek. Jutri ob 16,30 «Operazione Corea». Foreman Tucker.
Aurora 16,30 «Per pochi dollari ancora».
Capitol 16,30 «Le fate». Technicolor. Monica Vitti, Claudia Cardinale, Alberto Sordi. Prepovedano mladini pod 14. letom.
Impero 16,00 «FBI operazione gatto».
Vittorio Veneto 15,00 «I combattenti della notte» Kirk Douglas. Senta Berger.
Ideale 16,00 «Per qualche dollaro in più». Technicolor.
Astoria (Ulica Zorutti, filobus st. 1) 16,00 «La vergine della valle».
Astra 16,00 «Texas John contro Geronimo».
Abbazia 16,00 «L'inafferabile primario».

Včeraj - danes

ROJSTVA, SMRTI IN POROKE

Dne 29. in 30. januarja 1967 se je v Trstu rodilo 18 otrok, umrlo pa je 26 oseb.

UMRLI SO: 61-letni Mario Susa, 66-letni Mario Scomersich, 53-letna Elisabetta Costa vd. Serpo, 73-letni Pietro Lapilli, 55-letni Wagner Ciofi, 73-letni Aldo Marcucci, 83-letna Anita Menghini vd. Balducci, 85-letna Adele Carrara, 48-letni Francesco Nacci, 74-letni Ernesto Amadi, 67-letni Francesco Vascotto, 75-letna Adele Garbelja vd. Staffetta, 74-letni Massimiliano Guanin, 77-letna Giovanna Stoka vd. Stocca, 56-letni Aurelio Felluga, 69-letna Giusetina Delise por. Vascotto, 64-letni Gabriele Cosolini, 85-letna Giuseppina Favretto, 84-letna Maria Zarich vd. Ruzic, 80-letni Carlo Pieri, 70-letna Maria Vidmar vd. Finotto, 68-letni Antonio Cassano, 75-letni Francesco Benco, 84-letna Amelia Stetter vd. Tersi, 77-letni Luca Ellero, 86-letni Massimiliano Tasso.

DNEVNA SLUŽBA LEKARN (od 13. do 16. ure)

Barbo - Carniel, Trg Garibaldi 4, Croce Azzurra, Ul. Commerciale 26, Vielmetti, Trg della Borsa 12, G. Papa, Ul. Felluga 46 (Sv. Alojz).

NOČNA SLUŽBA LEKARN (od 19,30 do 8,30)

All'Alabarda, Ul. dell'Istria 7, Al Galeno, Ul. S. Cilino 36 (Sv. Ivan), de Leitenburg, Trg S. Giovanni 5, Mizzan, Trg Venezia 2.

ZANIMIVI ODGOVORI POTNIKOV ZA ANKETO ACEGATA

Uvedba «zelenega vala» vzdolž Ul. Carducci bi znatno pospešila promet na glavni žili

Nekateri predlagajo uvedbo dvonadstropnih avtobusov, gradnjo silosov za parkiranje, združitev nekaterih prog itd.

Ravnateljstvo podjetja Acegat sporoča, da vlada v zadnjih tednih med potniki mestne prevozne službe vedno večje zanimanje za anketo, ki jo je podjetje uvedlo, da bi od njih zvedelo, kaj mislijo o mestnih prevozih ter o mestnem prometu. Po ugotovitvah podjetja je treba povečanje zanimanja za anketo pripisati zlasti sindikalni akciji uslužbencev Acegata, ki je povzročila začasno ukinitev nekaterih mestnih prog.

V zadnjih dneh dobiva podjetje takojšnje odgovore na vprašanja, ki so potniku zastavljena na posebni poli, ki jo dobi v tramvajih, avtobusih ali filovijah. Veliko število odgovorov se nanaša prav na potnike, ki se običajno poslužujejo prevozov začasno ukinjenih prog. Razumljivo je torej, da mnogi od njih zahtevajo takojšnjo vzpostavitev omenjenih prog in predlagajo, naj bi ukinili druge proge, ki so «manj važne». Med temi pa je mnogo tistih, ki v odgovorih obravnavajo tudi druga vprašanja.

Predlogom, ki so bili že svoj čas dani, da bi uredili v Ul. Carducci tako imenovani «zeleni val», se pravi, da bi sinkronizirali semafore vzdolž celotne ulice, se sedaj pridružujejo še predlogi, naj bi na semaforskih križiščih uredili skupni prehod pešcev v vse štiri smeri, da bi ne bilo treba avtomobilom, ki zavijajo v desno, čakati na pešce, da gredo mimo.

Predlogom, da bi zaprli promet vseh vozil v Terezijanskem delu mesta se pridružujejo tudi nasveti, naj bi zgradili tako imenovane avtomobilske silose, ali večnadstropne garaže. Nekateri predlagajo, naj bi te garaže zgradili na področju Campo Marzio in pri železniški postaji, kjer je stari silos.

Glede predlogov, ki se neposredno tičejo podjetja Acegat, pa nekateri potniki menijo, da bi morali tudi v Trstu uvesti dvonadstropne avtobuse, kot jih imajo na primer v Firencah in Bologni. Poleg tega pa se nekateri sklicujejo tudi na vozovnice, ki so v veljavi v ameriških mestih, in sicer, da bi vozovnica, ki jo potnik kupi na eni progi, veljala tudi za kako drugo progo brez povišanja cene. Sklicujoč se na druge primere v ZDA, razni potniki predlagajo, naj bi ukinili vozne listke in odpravili sprevodnike ter nadzornike s tem, da bi potniki položili kovance v posebno napravo, ki naj bi bila nameščena pri vozniku, s čimer bi seveda morali uvesti vstop v vozila spredaj, izstop pa zadaj.

Med anketo, ki je še v teku, nekateri potniki obravnavajo vprašanje odnosov med potniki in nameščenci v vozilih. Pri tem pa mnogi poudarjajo tudi veliko odgovornost, ki jo imajo zlasti vozniki težkih filovij in avtobusov.

Zelo različna so mnenja glede bodočnosti javnih prevoznih sredstev. Nekateri so mnenja, da se mora za sedaj še vedno ohraniti sožitje med javnimi in osebnimi prevozi v mestu, javna prevozna sredstva pa da bodo morala prej ali slej prepustiti mesto zasebnim vozilom, kot se je to «zgodilo s konji». Mnogi potniki pa so popolnoma drugačnega mnenja, saj so nekateri celo predlagali, da bi morali na zadnjem delu tramvajske proge v Barkovlje postaviti še drugi tir.

Doslej je podjetje Acegat dobilo okrog 5000 odgovorov na nad 30.000 vprašalnih pol, ki so jih razdelili, kar pomeni, da je do sedaj odgovorilo od 15 do 20 od sto potnikov. Ker pa so doslej delili vprašalne pole predvsem na progah v središču mesta ter na progah, ki vozijo v Škedenj, k Sv. Soboti, v Čarbolo, Pončano, k Sv. Ivanu, v Rojan in Barkovlje, so odgovori prišli predvsem v zvezi s progami 1, 6, 9, 10, 19 in 29. Doslej so največ odgovorov poslali potniki proge 29, med katerimi jih je mnogo, ki predlagajo, naj bi spremenili smer proge zlasti na področje Čarbole.

Zelo zanimive podatke je podjetje dobilo glede združitve nekaterih prog. Med temi se najbolj razlikujejo predlogi glede «združitve» prog 6 in 9. Mnogo je tudi potnikov, ki se izmenoma poslužujejo proge 1 ali pa 10 ter proge 29. Nekateri celo pravijo, da se izmenoma poslužujejo po tri ali več prog: med temi prevladujejo upokojenci in hišne gospodinje, ki gredo po opravkih v razne urade.

Nove avtobusne proge Jugoslavija-Italija

Avtobusna podjetja v Sloveniji so najavila za letos več novih zvez. Tako namerava «Avtopromet Gorica» uvesti stalno mednarodno avtobusno zvezo Postojna-Sežana-Trst; koprski «Slavnik» bo pričenši z junijem uvedel stalno brzo progo Vrsar-Koper-Benetke ter vrsto dnevnih zvez Koper - Trst; «SAP - Ljubljana» bo uvedla v glavni turistični sezoni med drugim tudi vsakodnevno progo Ljubljana-Trst, dalje progo Bled-Ljubljana-Trst in pa progo Ljubljana-Gorica, na kateri bodo vozili avtobusi vse leto.

Študijske štipendije za univerzitetne študente

Tržaška univerza je razpisala natečaj za 10 študijskih štipendij po 200.000 lir, ki jih bodo podelili rev. nim in hkrati prizadevnim študentom. Denar je dala na razpolago Tržaška hranilnica za akademsko leto 1966/1967. Štipendije so namenjene za študente, ki študirajo na ekonomski, znanstveni in tehniški fakulteti. Natečaja se lahko udeležijo vsi študenti, italijanski državljani, ki živijo v občinah, kjer deluje Tržaška hranilnica in ki so vsaj leto dni vpisani na omenjene fakultete. Študenti morajo imeti opravljene vse izpite iz prejšnjega letnika, študenti znanstvene fakultete morajo uživati vse pogoje za oprostitev pristojbin, študenti prvega letnika pa morajo imeti maturitetno spričevalo z najnižjim povprečjem 7/10. Prošnje, naslovljene na rektorja, je treba vložiti najkasneje do 11. februarja.

Blato na stezah občinskega pokopališča

Odborniku za javna dela je občinski svetovalec Pahor poslal vprašanje, v katerem ga prosi, naj poskrbi, da se odpravijo nekatere neprijetnosti na polju 3 pokopališča pri Sv. Ani. Na tem polju urejujejo sedaj prostor za nove grobove. Zaradi teh del je na bližnjih hodnih stezah toliko blata, da morajo pogrebci ali ljudje, ki prihajajo na obisk svojih ranjkih, bresti po visokem blatu. Zato svetovalec predlaga odborniku, naj po teh stezah potrosijo nekaj drobnega gramoza, da bi tako ljudem olajšali prehod.

Roditeljski sestanek na višji gimnaziji

V nedeljo dopoldne je bil na slovenski višji gimnaziji roditeljski sestanek, kar je samo po sebi dokajšnja novost; namenjen je bil namreč staršem učencev iz vseh razredov. V uvodnih besedah je ravnatelj dr. Anton Kacin navedel nekaj zanimivih podatkov o številčnem stanju šole ter o uspehu prvega trimesečja. Uspeh je še kar normalen. Številke pa zelo zgovorno kažejo, da je uspeh znatno boljši na klasični kot na realni gimnaziji; in še: dekleta so bolj pridna kot fantje.

Podravnatelj prof. Egidij Košuta je potem na kratko podal nekaj informacij o delu in o problemih šole, nakar se je razvila dokaj živahna debata, v kateri je izrecno prišla do izraza želja, da bi bili stiki s šolo pogostejši. Sklenjeno je bilo, naj se prirejajo sestanki po razredih, namreč starši učencev posameznega razreda s profesorji tistega razreda. Sam sestanek je dokazal potrebo in korist takih sestankov in starši so se zahvalili ravnatelju in profesorjem, da je prišlo do tega srečanja.

LADJE V PRISTANIŠČU

Bannck, Irolli, L. Lauro, Caprera, Olimpia, Saipa II, Illiria, Lilion, Aquilela, A. Vespucci, Nozarego, M. A. Montanari, Flaminia (It.); I. Zazuranić, Titov Veles, Korotan, Grebnik (Jug.); Silver Cloud (Liban); Cesepel (Madž.); Varkisa, S. Restis Kiriaki (Gr.); Rigel, Old Warrior (Pa.); Iddan (Izr.); Farag (Lib.); S. Breeze (Vel. Br.); Sutlej (Pak.); Lago Nahuel Huapi (Arg.); Hera (Li.); B. Sucharov (SZ); Hyalite (Bol.).

POROČILO CENTRA ZA BORBO PROTI RAKU

Samo 5,6 odstotka žensk je šlo v mestu na pregled

Pri pregledu 8.213 žensk so ugotovili raka pri 57, kar pomeni 6,8 odstotka pregledanih

Mnogokrat, ko se razširijo novice o odkritju novih zdravil proti raku, si jih skušajo bolniki in njihovi svojci priskrbeti z velikimi denarnimi žrtvami. Pri tem gojijo lažno utvaro o čudežnih rezultatih, čeprav sami raziskovalci pošteno izjavljajo, da gre le za raziskave, ki so potrebne nadaljnjih spopolnjevanj in nadzorstev. Zato bi lahko upravičeno pričakovali, da bi med nepoučenimi vladalo vsaj takšno zaupanje v kampanjo za odkritje novotvorb na ženskih organih. Kajti v tem primeru ne gre za raziskave, ki so šele v teku, marveč za gotovost, da se odkrije bolezen tudi pri osebah, ki nimajo nobenih motenj in pri katerih ne najde niti zdravnik nič abnormalnega.

Neki časopis je že pisal, da gre za preprost, neškodljiv in nebolesten ter brezplačen pregled. Če je rezultat pozitiven, lahko zdravnik, kateremu bolnik zaupa, poskrbi za zdravljenje. Če se torej vračamo k istemu argumentu v zvezi s krajevnim položajem, storimo to na podlagi statistik po letu dni opazovanj v posvetovalnici «Tržaškega centra za diagnozo in zdravljenje novih tvorb». Lani so v tej posvetovalnici pregledali 8.213 žensk iz Trsta, ter vseh drugih podeželskih občin. Pri 57 ženskah so ugotovili, da bolehajo za rakom, to je 6,8 odstotka pregledanih. Ta odstotek je enak tistemu, ki ga je objavila svetovna organizacija za zdravstvo.

Zanimivo je tudi, da je v Trstu prišlo na pregled 5,6 odstotka prizadetih žensk, medtem ko jih je prišlo v okolici 30,3 odstotka. Vsem so povedali, da je treba tudi naslednje leto priti na pregled, če je prvi negativen, to je, če ženska ni bolna. Toda od žensk, ki so jih pregledali leta 1965, jih je prišlo na pregled lani le 20 odstotkov. Te številke so opomin vsem ženskam nad 20. letom starosti, naj se dajo pregledati, saj gre za eno najbolj pozitivnih pridobitev v boju proti raku.

V našem mestu bodo dejavnost «Centra proti novim tvorbam» v kratkem okrepili. Na pobudo dr. Lovenatija bodo namreč s posebnim aparatom ugotavljali tudi, ali se ne skriva morda rak na prsih. Na ta način se lahko pravočasno ugotovi rak na dveh mestih, kjer je pri ženskah najbolj pogost, ter se lahko zdravi. Zdrave ženske pa so na ta način popolnoma gotove, da ga nimajo ter zato lahko bolj brezskrbno živijo.

Natečaj za policistke

Prefektura sporoča, da je notranje ministrstvo podaljšalo za 40 dni rok za vlaganje prošenj za 84 mest policijskih asistentk 3. kategorije v zboru ženske policije. Tako velja rok za vlaganje prošenj do 7. marca 1967. Prosilke morajo imeti maturo ter morajo biti stare od 19 do 35 let.

Hotel CENTRAL - RIVIERA
PORTOROŽ, TEL. 73131

priredi v SOBOTO, 4. februarja VELIK PUSTNI PLES v vseh prostorih in v nočnem baru. Pričetek ob 20. uri.

Za PUSTNI DAN pripravlja VELIKO GURMANSKO POJEDINO S PUSTNO ZABAVO

Hotel TRIGLAV KOPER TEL. 21650

priredi v SOBOTO, 4. februarja VELIK PUSTNI PLES od 20. ure dalje. Za PUSTNI TOREK pripravlja bogat menu po 5.000 din, pustni ples in nagrajevanje mask. ● Sprejemajo se rezervacije.

PARK HOTEL GORICA
NOVA GORICA, TEL. 21442

vabi na VELIKI PUSTNI PLES, ki bo v SOBOTO, 4. februarja in na PUSTNI TOREK, 7. februarja od 20. ure dalje v vseh prostorih hotela. ● Priporočamo se za udeležbo. ● Vstopnina.

Darovi in prispevki

Ob obletnici smrti Adrijana Kalca daruje družina 3000 lir za Dijaški matico.

ZAHVALA

Vsem, ki so z nami sočustvovali ob smrti našega dragega

Milana Merkuže

se iskreno zahvaljujemo. Posebna zahvala darovalcem cvetja, župniku, delodajalcu in delovnim tovarišem.

Žalujoči: žena, mati, hčerka in sin in sestre z družinami

Briščki, 31. januarja

IZ TRŽAŠKIH SODNIH DVORAN

Dan pred domenjeno poroko je pobegnil svoji «zaročenki»

Izkoriščevalskega tipa, kateremu je prijateljica v raznih obrokih izročila milijon lir, so obsodili na 3 leta zapora

Pred kazenskimi sodniki (pred. Edel, tožilec Pascoli, zapisnikar Rubini) je bila včeraj sodna razprava proti 51-letnemu Giuliu Albanu po rodu iz Neaplja in stanujočemu v Ul. dei Moreri 65, obtoženemu, da je izkoriščeval 34-letno prostitutko Irmo Sticotti iz Ul. delle Mura 24. Albani je prišel v Trst že 1946. leta in spoznal tedaj 43-letno Luiso Neri por. D'Andres, ki je stanovala v Ul. Diaz 8. Albani se je preselil na Nerijin dom in z njo živel, do leta 1960. Nekoč, 1948. leta, ga je ženska celo prijavila policiji, da jo je izkoriščal. Toda Albani se je znal izgovoriti, ni se pa mogel izogniti policijskemu nadzorstvu, ker je bil znan izkoriščevalec in zvodnik ter je v okolju Cavane imel stike vsepovsod in poznal vse ženske dvomljive morale.

Sredi leta 1959 je Albani obljub-

Pustni čas, čas veselic, godbe in plesov. Predvsem plesov. Tudi naše slovenske prosvetne, športne in druge organizacije bodo prirejale plese. Saj je tudi naš človek v teh časih potreben malo razvedrila ali kakor se danes reče — relaksa. Tudi Slovenci bomo plesali. Plesali bomo v velikih dvoranah in plesali na društvenih sedežih. Nekateri bomo plesali tudi kar doma, če imamo količkaj primeren prostor. Plesali bomo ob igranju znamenitih orkestrov, a plesali bomo tudi ob zvokih gramofonskih plošč. V ta namen nam bodo prav prišle plošče, ki jih ima v zalogi **Tržaška knjigarna** v Ulici sv. Frančiška 20. Na razpolago ima veliko izbiro plošč bratov Avsenikov, Beneških fantov, Zadovoljnih Kranjcev, Veselih planšarjev, Ansambla Bardorferja in še drugih glasbenih skupin zabavne glasbe. Zakaj bi se v pustu ne veselili tudi ob domačih zvokih naših kvalitetnih ansamblov. Saj si že za 350 lir lahko nabavimo v naši knjigarni ploščo po naši želji. Če pa hočemo imeti večjo izbiro oz. več komadov nam **Tržaška knjigarna** nudi plošče s 45 obrati za 550 lir; za 1250 in 1600 lir pa lahko dobimo ploščo s 33 obrati na katerih imamo že cel repertoar različnih plesnih komadov.

ljal, da jo bo poročil, čeprav je dobro vedel, da je prostitutka. Sticottijevi je morda laskalo, da ji je Albani posvečal tako veliko pozornost, toda moški je z žensko imel svoje umazane namene. Sticottijevo je silil, da se je dajala drugim moškim, od nje pa zahteval denar. Albani je ženski celo poskrbel sobo v Ul. del Sale 2, kamor je vodila svoje «klente», če pa je slučajno bila sama, je prihajal k nji, ker je imel ključe. «Stanovalke» v hiši so kasneje policijskim organom povedale, da sta se Albani in Sticottijeva pogostokrat prepirala, ker je moški neprenehoma zahteval denar. Sticottijeva pa je vzdržala, ker jo je Albano tolažil s tem, da se bo z njo poročil.

Bilo je že vse domenjeno. Sticottijeva in Albano bi se bila morala poročiti 26. maja 1960 v Amaru v Videmski pokrajini, toda dan prej je bodoča nevesta na ulici slišala druge ženske, ki so glasno govorile o tem, da je Albano zbežal v Francijo s svojo Luiso Neri. Opupana Sticottijeva je hitro zatem zavila v drogerijo, kupila stekleničko varekine, odšla v svojo tesno sobo in popila tekočino. Ko se je začela zvijati od bolečin, je imela še toliko moči, da je prišla iz sobe in poklicala pomoč. Odpeljali so jo v bolnišnico, kjer so jo sprejeli na zdravljenje s pridržano prognozo. Kasneje si je Sticottijeva opomogla in poklicali so jo na odgovor na karabinjersko postajo. Izjavila je, da se je hotela zastrupiti, ker jo je njen ljubimec zapustil dan pred poroko. Poleg tega je še povedala, da jo je Albano stalno izkoriščal ter da mu je od dneva, ko ga je spoznala, izročila približno milijon lir, da si je kupil avtomobil.

Značilno je, da Sticottijeva zapisnika ni hotela podpisati. Dan ali dva kasneje je izginila iz Trsta. Odšla je v Amaro, kjer se je srečala z Albanom, ki v resnici ni odpotoval v Francijo. Ne ve se, kaj je Albano natvezil Sticottijevi, dejstvo je, da se je ženska vrnila v Trst in zanikala vse dane izjave o izkoriščanju, da jo bo poročil in celo pohčeril njeno hčerko.

Par se je nato preselil v Ul. Galleria 9 v podnajemniško sobo, toda namesto danih obljub, je Albano ponovno začel izkoriščevati žensko.

Vse se je končalo s prijavo Albana sodišču zaradi izkoriščevanja. Sodna razprava je bila 1. julija 1966, toda tistega dne Albana ni bilo na spregled. Poslal je opravičilo, da ne more priti na sodišče, zato so razpravo odložili za nedoločen čas. Albano bi torej moral včeraj sedeti na zatožni klopi, vendar je tudi tokrat poslal opravičilo, da leži bolan v bolnišnici. Kljub temu je sodišče odločilo, da ga bo sodilo v odsotnosti.

Po zaslišanju prič, je spregovoril tožilec, ki je za obtoženca zahteval zelo strogo kazen, kar 7 let zapora in plačilo milijon lir globe s pomilostitvijo samo enega leta. Govoril je nato odvetnik Stradella, ki je prosil sodnike za milo obsodbo. Sodišče je nato obsodilo Albana na 3 leta zapora, plačilo 300.000 lir globe in sodnih stroškov ter prepoved izvrševati javne službe za dobo treh let. Od celotne kazni mu je oprostilo eno leto in globo.

* * *

Pred istimi sodniki se je moral nato zagovarjati 25-letni električni varilec Sergio Licurgo iz Ul. Ghirlandaio 35, obtožen, da je 28. julija 1963 ukradel avto fiat 1100 BG 62138. Avto je v Ul. Settefontane blizu stavbe štev. 95 pustil 35-letni Guido Jussich iz Calolziocorta blizu Bergama, Ul. San Cosmo 71, ki je tedaj začasno stanoval v našem mestu v Ul. Daurant 4 pri družini Valentini.

Licurgo je avto ukradel približno ob enih ponoči, dve uri kasneje so vozilo našli policisti v Ul. dei Porta, kjer ga je tat zapustil. Iz notranjosti je Liango pobral samo tri pare čevljev, medtem ko je ostale stvari pustil. Pri tatinskem podvigu je Licurgo bil tako nepreviden, da je na avtomobilu pustil svoje prstne odtise.

Na podlagi tega so agenti Licurga dobili in prijavili sodišču, ki je tatu včeraj obsodilo na 3 leta zapora in plačilo 90.000 lir globe, upoštevajoč, da je obtoženec že star znanec policije, saj je medtem sedel v zaporih v Veroni, Pordenonu in Trstu zaradi tatvin, upiranja in podobno. Licurgu je sodišče pomilo. stilo eno leto in celotno globo.

SINOČI V DEVINU

Otvoritev obnovljenega hotela «L'Approdo»

Sinoči je bila v Devinu svečana otvoritev obnovljenega in preurejenega hotela - restavracije «L'Approdo», ki ga ima zdaj v najemu devinski rojak in priznan gostinec ter kuharski strokovnjak Dušan Ferluga. Otvoritve so se med drugimi udeležili predsednik deželnega sveta dr. de Rinaldini, šef kabineta vladnega komisarja dr. Mellaro, nabrežinski župan Drago Legiša, predsednik pokrajinske turistične ustanove odv. Terpin, ravnatelj omenjene ustanove dr. Apollonio, predsednik avtonomne turistične in letoviščarske ustanove v Trstu odv. Di Giacomo, predstavniki civilnih in vojaških oblasti, raznih podjetij in ustanov.

Ob bogati zakuski, ki jo je povabljenim gostom nudil g. Ferluga, je predsednik krajevne turistične ustanove Lenarduzzi sporočil, da je gospod Ferluga dal pobudo za nagrado domačim in tujim novinarjem, ki bodo napisali najlepši članek o devinsko - sesljanski obali. Nagrada «L'Approdo Stock» se bo podelila vsako leto. Razen zlatih vilic bosta nagrajenca prejela tudi 15-dnevno brezplačno bivanje ob devinsko - sesljansk obali. Sinoči je predsednik deželnega sveta dr. de Rinaldini izročil zlate vilice stalnima gostoma, ki jih je predlagal gospod Ferluga. Nagrado sta dobila Nino Carpani in Giorgio Purinani.

Hotel - restavracija «l'Approdo» ima 22 sob, restavracijo, bar in popolnoma nov nočni bar. Novi gostinski obrat je lepa pridobitev za turizem ob devinsko sesljanski obali.

Goriško-beneški dnevnik

V SOBOTO ZVEČER V PROSTORIH P. D. «OTON ŽUPANČIČ»

V Štandrežu so imeli občni zbor društva neposrednih obdelovalcev

V društvu je včlanjenih 64 kmetovalcev - Lansko-letno delovanje in vprašanja, ki so se pojavila

V prosvetni dvorani «Oton Župančič» je imelo društvo neposrednih obdelovalcev zemlje v Štandležu svoj redni letni občni zbor, ki se ga je udeležilo večje število članov.

Uvodno poročilo je imel predsednik Jožef Pavletič, ki je otvoril občni zbor, pozdravil vse prisotne ter predal besedo tajniku Cingerliju, da je prečital zapisnik lanskega občnega zbora. Nato je predsednik Pavletič poročal o lanskoletnem delovanju. Govoril je o prizadevanjih za usposobitev občinske tehtnice, o vinkulaciji zemlje za stanovanjsko izgradnjo, o prošnjah za sečnjo drv, nabavi umetnih gnojil. Kupili so voz za prevoz živine: njegovi uporabniki plačajo po 300 lir, če gre za prevoz živine do klavnice, po 500 lir pa za prevoz izven vasi. Nadalje je poročal o popravilu ceste, ki vodi onkraj meje v gozd in je sedaj prav lepa. Poročal je o statistiki [illegible] ške posesti o orodju, na katero bi morali kmetje bolj paziti. Ob koncu je omenil izplačevanje škode oškodovancem po toči, ki da ni bila pravilno razdeljena, vsaj v Štandležu ne, ter je bilo društvo mnenja, da bi bilo najprimerneje, če bi denar prejelo društvo.

Tajnik Emil Cingerli je poročal o delovanju odbora, ki je imel kar 12 sej. Udeležba je bila popolna samo na dveh sejah (6. in 7. seji) ter je priporočal, da bi odborniki v prihodnje redneje prihajali na seje. Društvo ima 64 članov, ki plačujejo po 1.000 lir članarine letno.

Blagajnik Dušan Brajnik je poročal o stanju blagajne, prejemkih, izdatkih in aktivi lanskega obračuna. O [illegible]enil je vse izdatke, ki zadevajo nakupe novih strojev, zlasti pa popravila.

Gospodar Rudolf Budal je priporočal članom, naj pazijo na stroje ter redno plačujejo najemnino. Pozval je tiste, ki so si sposodili zemljiško mapo, naj jo čimprej vrnejo, ker jo društvo potrebuje.

V delovanju kmečke vzajemne bolniške blagajne je poročal Dominik Nanut, ki je dejal, da po novem zavarovanci lahko izbirajo zdravnika, vendar pa blagajna plačuje po tarifi, ki jo računa zdravnik Belli, in sicer po 1.000 lir za preglede v ambulanti ter po 1.500 lir za preglede na domu. Prisotni so pripomnili, da zdravniki ponoči neradi pridejo k bolniku na dom in da bolniška blagajna v nekem primeru že štiri mesece čaka na povračilo zneska. Kar zadeva žganjekuho je omenil sitnarjenje finance, ki zahteva po 310 lir za vsak liter žganja, se pravi, da se je trošarina zvišala za 100 lir; financa skuša izterjati denar tudi za zadnja tri leta, ker so bile v postopku nekatere nepravilnosti.

Revizorja Franc Lupin in Emil Brisko, ki sta pregledala račune, sta ugotovila pravilnost poslovanja ter predlagala razrešnico staremu odboru. Med slučajnostmi so prisotni izrazili željo, da bi jim ponovno brezplačno prispevali strup zoper poljske miši. Predsednik društva goveje živine Mirko Gulin je napovedal sklicanje odbora društva, da se pogovorijo o izplačilu denarja, ki pritiče članom. Sledile so volitve, na katerih je bil potrjen dosedanji odbor; sestavljajo ga Jožef Pavletič, Dušan Brajnik, Rudi Budal, Emil Cingerli, Vladimir Zavadlav, Savo Hoban, Kazimir Brajnik, Emil Pavlin, Stano Cingerli, Rado Pavlin in Ivan Brajnik.

O italijanski upravi v «Ljubljanski pokrajini»

Sinoči je v krožku za svobodo kulture v Gorici predaval univerzitetni profesor iz Trsta Teodoro Sala o zanimivi temi: «Italijanska civilna in vojaška uprava v tako imenovani «Ljubljanski pokrajini».

Govornik je najprej na kratko orisal razvoj italijansko - nemških odnosov do vstopa Italije v vojno. Navedel je nepripravljenost italijanskega poveljstva, ki je imelo kar deset načrtov, a nobenega dobrega. Po padcu Cvetkovičeve vlade v Beogradu in vstaji proti Hitlerjevemu diktatu je tudi italijanska vojska vkorakala v Slovenijo, vendar se je morala zadovoljiti z manjšim, slabšim delom, ker so večjega in bogatejšega zasedli Nemci.

V začetku so si Italijani, ki so določili za visokega komisarja v Ljubljani Graziolija, ki so ga že prej na Tržaškem imeli za izvedenca za slovenske zadeve, skušali pridobiti zaupanje prebivalstva. Govornik je nato navedel številne kontradikcije med obljubami in dejanji civilne uprave. Pozneje je prišlo do vedno slabših odnosov med vojaško oblastjo in italijansko civilno upravo kar je bilo tudi vzrok, da so se ponesrečile akcije proti partizanom.

Zaradi vedno večjega odpora domačinov so postopoma zaostrili upravne ukrepe ter ustanovili vojaško sodišče. To je do 8. septembra 1943 ko je Italija dokončno kapitulirala, opravilo kar 8.737 razprav s tremi obsodbami na smrt, številnimi dosmrtnimi ječami, konfinacijami itd., ne da bi uspelo zatreti odpor domačinov, ki je celo narastel.»

Občinstvo ni bilo posebno številno, vendar so prisotni z zanimanjem poslušali predavateljeva izvajanja, ki so slonela na zapiskih raznih generalov in civilnih osebnosti, ki so v tisti dobi imeli opravka v ljubljanski pokrajini.

Lov na lisico v nedeljo na Vrhu

V občinski lovski rezervi na Vrhu na Krasu bodo v nedeljo 5. februarja organizirali lov na lisico. Udeležijo se ga lahko člani in drugi lovci, ki imajo potrebno lovsko dovoljenje tudi za lov na obmejnem predelu.

Zbirališče je v gostilni Grilj na Vrhu, v nedeljo ob 8.30 uri. V primeru slabega vremena bodo lov odložili do prihodnje nedelje.

Obvestilo za planinski ples

Slovensko planinsko društvo iz Gorice, ki bo imelo v soboto 4. februarja svoj ples v Gorici, sporoča, da nima več vabil na razpolago, ker so že vsa oddana. Obenem opozarja, vse tiste, ki že imajo vabila, da jih prinesejo s seboj na ples, ker drugače ne bodo mogli v dvorano.

Smrt partizanske matere v Števerjanu

V goriški bolnišnici je v nedaljo podlegla poškodbam, ki jih je dobila še meseca decembra na svojem domu, ko je padla in si pri tem zlomila stegnenico, 75-letna Štefanija Terpin iz Števerjana, Valerišče 6. Pogreb bo danes popoldne v Števerjanu okrog 15. ure, potem ko bodo pripeljali njeno truplo iz mrtvašnice v goriški civilni bolnišnici.

Pokojnica je bila že 20 let vdova ter je bil tudi njen mož žrtev nesreče. Doma je padel po stopnicah ter se pri tem ubil. Bila je mati dveh sinov, ki sta bila oba pri partizanih, eden je tam tudi padel, drugi Rihard, ki je tudi naročnik našega lista, pa živi in gospodari na domu.

Znanci in prijatelji izrekajo družini iskreno sožalje, kateremu se pridružuje tudi naše uredništvo.

SKUPŠČINA GORIŠKIH AVTO PREVOZNIKOV

Pritožbe zavoljo počasnega carinjenja blaga pri Rdeči hiši

Avtoprevozništvo je zelo pomembna gospodarska panoga na Goriškem - Izvolitev novega odbora

Predsedstvo skupščine avto prevoznikov, ki je bila v nedeljo v restavraciji «Belvedere» v Gorici

Pomembnost kategorije avtoprevoznikov za naše gospodarstvo in težave, na katere naletavajo pri carinjenju blaga na prehodu Rdeča hiša, sta bili glavni temi skupščine federacije avtotransportatorjev, ki je bila v nedeljo dopoldne v restavraciji Belvedere v Ul. Terza armata. Predsedoval je odv. Portelli, poročilo o lanskoletnem delovanju na je imel predsednik Ignazio Interbartolo, ki je omenil, kako važna gospodarska postavka so prevozniki v Gorici, ker zaposlujejo veliko število ljudi, posredno ali neposredno povezanih s to dejavnostjo. Če bi na kakršen koli način to dejavnost zmanjšali, bi posledice občutilo celotno goriško gospodarstvo. Zavoljo tega je nujno potrebno napeti vse sile, da se poveča organik goriške carine, ki deluje na prehodu Rdeča hiša, da bi se carinjenje blaga hitreje opravljalo, kar bi prihranilo prevoznikom izgubo časa, v neposredni bližini prehoda pa ne bi bile vse ceste tako natrpane s tovornjaki kot so sedaj. Predsednik se je zahvalil vsem predstavnikom oblasti, ki si prizadevajo odpraviti pomanjkljivosti v poslovanju car[illegible]ne, ter napovedal ustanovitev ag[illegible]tacijskega odbora, če bi vsa posr[illegible]dovanja ne rodila zaželenega sad[illegible]

Ko so pred enim letom ustan[illegible]vili združenje, se je vanj včlanilo [illegible] članov s 34 tovornjaki, sedaj p[illegible] se je število zvišalo na 51 čla[illegible] s 73 tovornjaki.

Na sestanku so nadalje predlag[illegible]li, naj bi v mešano italijansko-jug[illegible]slovansko komisijo za izdajo me[illegible] narodnih vozniških dovoljenj vklj[illegible]čili tudi strokovnjaka, ki se raz[illegible]me na to vprašanje. Prisotni so n[illegible] dalje obžalovali, da njihove zve[illegible]ni nihče vprašal za mnenje, ko [illegible] vključili v odbor trgovinske zbor[illegible]ce predstavnika njihove kategori[illegible]

Ob koncu so izvolili novi odb[illegible] ki ga sestavljajo: predsednik Inte[illegible]bartolo, podpredsednik Gastor[illegible] Gianesini, svetovalci Giancarlo C[illegible]prara, Roman Kerševan, Alojz Pl[illegible]ničar, Aldo Zorzi, Alojz Miklavš[illegible] Piero Bordin, in Ivan Bajc.

VČERAJ NA SEDEŽU DEŽELNEGA ODBORA

Umestitev študijske komisije za deželne urade in osebje

Komisija bo proučevala ureditev uradov ter pravna in mezdna vprašanja uslužbencev

Deželni odbornik za splošne zadeve in načrtovanje Stopper je včeraj opoldne umestil v prostorih deželnega odbora študijsko komisijo za organizacijska, pravna in gospodarska vprašanja deželnih uradov in osebja. V komisiji so strokovnjaki, funkcionarji in predstavniki sindikalnih organizacij. Predloge komisije bo izkoristil deželni odbor za izdelavo deželnih zakonskih osnutkov, ki se tičejo ureditve deželnih uradov ter pravnega položaja in plač uslužbencev.

Člen 4 deželnega statuta pripisuje namreč v teh zadevah deželi primerno zakonodajno moč, čeprav člen 68 določa, da morajo biti predpisi o pravnem položaju in plačah deželnega osebja v skladu s pravnim položajem in plačami državnega osebja.

Komisiji predseduje odbornik Stopper in so v njej deželni odbornik Cumbat, svetovalca Dulci in Del Gobbo kot strokovnjaka, glavni tajnik deželnega odbora Luchini, glavni tajnik deželnega sveta Pierotti, glavni računovodja deželne uprave Bernes, razni drugi funkcionarji deželnih uradov ter trije sindikalni predstavniki osebja.

Komisija bo razpravljala predvsem o dveh predmetih. Prvi je tehniškega in organizacijskega značaja in se tiče ureditve predsedstvenih uradov in odborništev; drugi pa se nanaša na normativno in mezdno plat delovnega odnosa glede kvalifikacij, kariere, socialnega zavarovanja ter pravic in dolžnosti uslužbencev, ki izvirajo iz njihovega «statusa».

Gre za precej zapleteno vprašanje, saj je treba spraviti v sklad pravične zahteve osebja in gospodarno ravnanje pri javnih izdatkih. Pri umestitvi komisije je odbornik Stopper dejal, da se položaj razvija tudi glede državnega osebja in ureditve državnih uradov, kar bo vplivalo tudi na deželo. Vse kaže, da bodo preuredili plače in kariero državnih uslužbencev v okviru reforme upravnega aparata. Ta aparat se mora namreč izboljšati in njegovo delovanje racionalizirati. Zato čakajo deželo težke naloge. Statut namreč določa, da se je treba prilagoditi državni ureditvi, katera pa je v razvoju. Po drugi strani pa se deželni odbor trudi, da bi našel za to vprašanje čimbolj prikladne rešitve. Predvsem pa bo treba zaposliti ljudi po njihovih sposobnostih, tako da «pride pravi človek na pravo mesto».

Po Stopperjevi obrazložitvi se je razvila razprava, v katero so posegli vsi navzoči.

Z avtom trčil v drevo

Predsinočnjim ob 23,30 so sprejeli na nevrokirurški oddelek splošne bolnišnice 28-letnega Bruna Gollicija iz begunskega taborišča na Padričah 60. Ponesrečenca so prepeljali v bolnišnico z rešilnim avtom RK. Nesreča se je pripetila na odseku ceste, ki so jo pred kratkim asfaltirali ter preuredili za osebni promet. Prej so po tistem cestišču vozili samo vojaški tanki. Gre pa za najkrajšo povezavo med pokrajinsko cesto in svetiščem na Vejni. Zaradi megle je Collici, ki je upravljal avto znamke «giulietta» trčil v drevo. Šofer je pri trčenju dobil razne poškodbe na glavi in na ramenih ter se bo moral zdraviti okoli 10 dni.

Tatvina avtomobila

Letečemu oddelku policije je predvčerajšnjim 44-letni avto prevoznik Giuseppe Bellice iz Ul. dell'Istria 24 prijavil, da so mu neznanci ukradli med 21. uro v nedeljo zvečer in 8,30 v ponedeljek zjutraj avto «fiat 600», ki ga je parkiral na Trgu della repubblica. Ko je Bellice prijavil tatvino policijskim organom, se ni spominjal številke evidenčne tablice svojega avtomobila. Pripomnil pa je, da je skrbno zaklenil vrata avtomobila.

Prispevajte za DIJAŠKO MATICO

S sekiro se je ranil

S sekiro se je usekal 21-letni Gabriele Pacor iz Ul. Starancano 24 v Ronkah. Odpeljali so ga v bolnišnico, kjer so mu obvezali rano na desni nogi; okreval bo v treh dneh.

TRAGIČNA SMRT GORIŠKEGA VISOKOŠOLCA

Polil je žimnico z bencinom jo zažgal in zgorel v plamenih

Vzroka za samomor še niso ugotovili, vendar ga povezujejo z nedavno očetovo smrtjo

V noči od sobote na nedeljo je na tragičen in nenavaden način napravil samomor komaj 23-letni goriški visokošolec Lidiano Mauro iz Ul. Degli Orti v Podturnu.

Sredi noči je vstal iz postelje, šel v klet ter od tam vzel žimnico, katero je nesel v pločevinasto garažo, ki so jo postavili v bližini stanovanjske hiše. Nato je odpeljal avto iz garaže, si slekel suknjič in odpel zapestno uro ter oboje položil v avto na sedež. Ko je bilo to opravljeno, se je vrnil v garažo ter se zaprl. Vzel je posodo z bencinom in ga polil po žimnici. Nato se je vlegel nanjo in jo zapalil. V trenutku je bil ves v plamenih.

Prvi je slišal ropot in šel pogledat na okno stanovalec neke sosednje hiše učitelj Secondo Privileggi. Pogledal je skozi okno in videl, kako se iz garaže vali gost dim. Bilo je okrog 3. ure v nedeljo zjutraj. Poklicali so goriške gasilce, ki so odprli vrata in kmalu pogasili ogenj. Na zgoreli žimnici pa so našli vse ožgano truplo nesrečnega mladeniča, ki je našel grozno smrt v plamenih s samomorom po vzgledu južnovietnamskih budističnih svečenikov.

Glede vzrokov, ki naj bi privedli mladeniča do samomora, so različne razlage. Dne 5. januarja letos mu je umrl oče, didaktični ravnatelj, ki je imel raka. Nekateri vedo povedati, da je samo ta sin vedel za očetovo bolezen, saj je tudi sam že peto leto študiral medicino v Padovi, kamor se je mislil včeraj ponovno vrniti. Nista pa vedela njegov 26-letni brat Marcello niti ne njegova mati Silvia Durigon. Počasno umiranje očetovo, ki mu ni mogel pomagati, naj bi mladeniču uničilo živce. Vendar pa je bil še v soboto zvečer videti popolnoma normalen in je bil s svojimi prijatelji v običajni kavarni ter se potem normalno vrnil domov.

Mater je sinova smrt tako prizadela, da so jo morali odpeljati v bolnišnico, ker ji je postalo slabo. Nesrečnega mladeniča, ki je bil nadarjen učenec in dober tovariš, bodo danes pokopali na mestnem pokopališču.

Ronke protestirajo proti atentatu na sedež KPI

Občinski odbor v Ronkah je sprejel resolucijo, v kateri obsoja dinamitni atentat na sedež KPI v Rimu, ki so ga napravili ekstremisti. Z njim so žalili demokratični duh Italije ter želeli minirati osnove prijateljskega miroljubnega sporazuma med Italijo in Sovjetsko z[illegible]zo. Zato predstavlja takšno dejan[illegible] poleg žalitve Italije in odporniš[illegible]ga gibanja, tudi dejanje politične revanšizma. Ob koncu zahteva os[illegible] ukrepe, da se krivci kaznujejo.

Trčenje v Tržiču

Na Trgu Anconetta v Tržiču se [illegible] v nedeljo zvečer ponesrečil 44-le[illegible] Guerrino Bertogna iz Begliana, [illegible] Carducci 5. Bertogna, ki je pel[illegible] na zadnjem sedežu 53-letnega Gi[illegible]dana Bencija, je zdrsnil na mok[illegible] cesti. Zapeljal je na prometni ot[illegible] kjer ga je dvignilo in vrglo 10 [illegible] daleč. Motocikel se je zaletel v p[illegible]metni steber in ga podrl. Benci[illegible] ni poškodoval, Bertogna pa si [illegible] pretresel možgane, udaril v pr[illegible] koš in zlomil levo ključnico. N[illegible] govo zdravstveno stanje je z[illegible] resno.

VESTI Z ONSTRAN MEJE

Povojna zgodovina na seminarju italijanskega jezika in kulture

Uvedli bodo tudi pogovore za «okroglo mizo» - Seminar se začne jutri - Zavarovanje dveh nevarnih križišč

V sredo se bo začel v prostorih italijanske gimnazije v Kopru seminar italijanskega jezika in kulture. Udeležilo se ga bo nad 200 univerzitetnih profesorjev italijanskih univerzitetnih ustanov ter profesorjev in učencev italijanskih manjšinskih šol na Koprskem in na Bujskem.

Letošnji seminar bo vseboval dve pomembni novosti. Uvedli bodo predavanja o povojni zgodovini Italije. Tovrstno snov so si zaželeli številni udeleženci prejšnjih tečajev.

Druga novost je uvedba pogovora za okroglo mizo. Na dosedanjih tečajih je sicer bila praksa, da so profesorji po končanem predavanju vprašali slušatelje, če imajo kako pripombo ali vprašanje. Toda pri tem je bilo preveč formalno vzdušje, ki ga žele odpraviti prav z obliko pogovora za okroglo mizo.

Ob koncu naj še omenimo, da bodo poslale posamezne italijanske založniške hiše razne sodobne učne pripomočke udeležencem seminarja.

* * *

V koprskem gledališču je bila včeraj skupščina literarno-umetniškega krožka Italijanske unije. Krožek so ustanovili leta 1963 in šteje 100 članov iz vrst pesnikov, pisateljev in glasbenikov italijanske etnične skupine. V okviru krožka so doslej izdali že tri zbirke pesmi in proze ter priredili več literarnih večerov, umetniških razstav ter pevskih festivalov. Člani krožka so gostovali tudi po raznih krajih Jugoslavije, med drugim v Ljubljani in v Novem Sadu.

* * *

Na mednarodnem obmejnem prehodu na Škofijah pripravljajo več novosti. Podjetje Kompas bo preuredilo svojo poslovalnico, tako da bodo v njej tudi prenočišča. V bližini bloka bodo zgradili še eno poslopje s prenočišči. Na škofijskem bloku je v načrtu tudi razširitev cestišča.

Novosti pripravljajo tudi na mednarodnem bloku pri Lazaretu. Podjetje Istra-benz bo zgradilo bencinsko črpalko, podjetje Kompas pa novo poslovalnico.

* * *

Skupščina občine Koper je podpisala pogodbo s cestnim podjetjem v Kopru o ureditvi dveh najbolj prometnih križišč v Kopru, to je pri Slavniku in na odcepu ceste proti Tomosu. Na teh dveh križiščih je prišlo že do številnih prometnih nesreč, prav tako pa so gosti zastoji prometa. Križišča bodo opremili s semaforji ter uredili tripasovno cestišče. Stroške v višini 30 milijonov starih dinarjev bosta prispevala cestno podjetje in skupščina občine Koper.

KOMPAS

vas vabi na prijeten izlet na ZELENICO in LJUBELJ!

ŽIČNICA «ZELENICA» VOZI VSAK DAN!

Iz Ljubljane samo 50 minut vožnje po moderni avtomobilski cesti!

V restavraciji boste postreženi z jugoslovanskimi specialitetami!

KINO «IRIS» PROSEK

predvaja danes, 31. t. m. ob 19.30 uri Cinemascope technicolor — dramatični film:

LO STRANO MONDO DI DAISY CLOVER

(Čuden svet Daisy Cloverja)

Igrajo: NATALIE WOOD, CHRISTOPHER PLUMMER in drugi

Zadnji seznam dopolnilnega davka za Gorico z obdavčljivo osnovo nad 1,5 milijona lir

Bernardo Taccheo inženir 1 milijon 560.000 (49.932); Agostino Tacchinardi uradnik 1.900.000 (78.300); Giovanni Tarlao geometer 1.740.000 (69.072); Anna Paola Tauceri 1 mil. 800.000 (64.536); Sergio Tavano profesor 1.780.000 (75.162); Leopoldo T[illegible]i 1.580.000 (44.172); Luigi Tessari gradbenik 2.650.000 (163.812); Federico Ticozzi reprezentant 2 mil. 300.000 (134.4[illegible]); Egidio Toffoli trgovina z jestvinami na debelo 2 mil. 50.000 (114.354); Vittorio Tomani uradnik 2.[illegible]00.000 (86.136); Luigi Tomasi uradnik 2.900.00[illegible] (145.614); Tullio Tomassich zdravnik 2.600.000 (104.358); Romano Tomassini podčastnik 1.600.000 ([illegible].358); Francesco Tomsic mehanik 1.700.000 (55 tisoč 410); Nicolo Tonk[illegible] 2.850.000 (181.524); Antonio Tomzig uradnik 1.700.000 (46.866); Carlo Torcello upokojeni sodnik 1.080.000 (51.012); Eugenio Tortul električar 1.780.000 (65.854); Luigi Tosi uradnik 1 mil. 520.000 (44.010); Alb[illegible] Totti vzgojitelj[illegible]ica 1.740.000 (57.750); Guido Trani geometer 1.960.000 (107.490); Luigia Trani tajnica 2.700.000 (110 tisoč 484); Livio Travan profesor 1 mil. 620.000 (63.894); Vito Trentadue uradnik 2.000.000 (75.246); Pio Treu uradnik 1.860.0[illegible] (63.396); Livio Tunini uradnik 1.860.000 (60 tisoč 684); Ettore Turco uradnik 1 mil. 500.000 (57.816).

Luigi Ugomari profesor 2.150.000 (92.352); Giuseppe Ungaro uradnik 2.150.000 (72.126); Ugo Vale pobiralec [illegible]šarine 1.620.[illegible] (53.604); Enzo Varotto uradnik 2.250.000 (82 tisoč 158); Primo Vascellari geometer 1.600.000 (64.470); Edoardo Veligogna uradnik 2.550.000 (113.676); Marcello Venuti zdravnik 2.750.000 119.238); Pietro Venu[illegible] upokojeni inženir 1.860.000 (73.056); Rocco Venuti upokojenec 1.560.000 (64.080); Carlo Verani uradnik 2.050.000 (93 tisoč 822); Ferrucci[illegible] Veronese uradnik 2.450.000 (79.428); Ugo Verzegnasi uradnik 2.750.000 (122.718); [illegible]rnesto Vescovo industrijski izvedenec 2.000.000 (87.186); Emilio Ves[illegible] časnikar 2.100.000 (92.874); Stefano Viatori 2.850.000 (160.745); Manlio Vidoni električar 1.540.000 (46.620); Giuseppe Vidossi uradnik 2.650.000 (105.486); Luigi Vidoz gradbenik 2.900.000 (185.874); Francesco Villani uradnik 1.560.000 (66.768); Pierluigi Visconti uradnik 2.250.000 (80.886); Glauco Visini 1.780.000 (71 tisoč 934); Ferdinando Visintin inženir 2.150.000 (97.446); Riccardo Visintin inženir 1.7[illegible].000 (66.858); Glauco Vittori profesor 1.520.000 (60 tisoč 336); Oscar Viviani 2.250.000 (90.378); Rodolfo Volk mesar 1 mil. 860.000 (100.014); Vrtovec Giuseppe zdravnik 2.000.000 (70.728); Luciano Zaccaria uradnik 1.900.000 (76.188); Zakelj Valentino častnik 1.540.000 (46.494); Ubaldo Zalateo profesor 2 mil. 300.000 (84.822); Aldo Zamparo uradnik 2.000.000 (83.742); Luigi Zanetti profesor 1.880.000 (82.236); Alderico Zani gradbenik 1.820.000 (96 tisoč 888); Enrico Zencavich 1 mil. 740.000 (59.256); Guido Ziani uradnik 1.720.000 (68.148); Luigi Ziani blagajnik 2.600.000 (113.538); Santo Ziberna uradnik 1.680.000 (72.798); Italo Zittaiani profesor 1.680.000 (72 tisoč 798); Ovidio Zorzin uradnik 2.400.000 (102.516); Virgilio Zotti uradnik 2.450.000 (88.062); Bruno Zuliani trgovec 2.050[illegible] (114.354); Fausta Zumin 2.350.000 (99.024).

Kino

Gorica

VERDI. 17.15: «La costa dei bar[illegible]ri», Richard Tood in M. Ko[illegible] ameriški barvni film.

CORSO. 17.15: «Scusi lei, è favo[illegible] vole o contrario?», A. Sordi [illegible] Anita Eckberg. Italijanski k[illegible] maskope v barvah.

MODERNISSIMO. 17.15-22.30: «Du[illegible]lo a Canyon River», G. Mont[illegible]mery in M. Henderson; ameri[illegible] barvni kinemaskopski film.

VITTORIA. 17.15: «Angeli [illegible] l'inferno», James Drury in St[illegible] Carlson, ameriški film v kine[illegible]skopu in barvah.

CENTRALE. 16.30: «Dr. Goldfoo[illegible] il nostro agente 00 1/4», V Pr[illegible] in F. Avalon; ameriški bar[illegible] kinemaskopski film.

Tržič

AZZURRO. 17.30—22: «Matrimo[illegible] all'italiana», Marcello Mastroia[illegible] in Sofia Loren; barvni kine[illegible]skopski film.

EXCELSIOR. 16—22: «Da 077 S[illegible] ai Killer», R. Harrison; bar[illegible] film.

PRINCIPE. 17.30—22: «I pescat[illegible] dell'Altipiano»; barvni film.

Ronke

EXCELSIOR. Zaprt.

RIO. 19—21.30: «La vendetta d[illegible] Apache»; barvni kinemaskop[illegible] film.

DEŽURNA LEKARNA V GOR[illegible]

Danes ves dan in ponoči je [illegible]prta v Gorici lekarna KUERN[illegible] Korzo Italija št. 10, tel. 25-76.

DEŽURNA LEKARNA V RONK[illegible]

Danes ves dan in ponoči je [illegible] Ronkah odprta lekarna dr. Ser[illegible] Olivetti, Ul. Roma — tel. 72393.

Letošnja svečana Prešernova proslava v Kulturnem domu

«Naša narodna zavest, naša visoka kulturna raven in naša omika nam dajejo pravico do svobodnega kulturnega izživljanja tudi za mejami matične države»

Tudi letos, kot že dolgo vrsto t ,je Slovenska prosvetna zveza ripravila Prešernovo proslavo kot srednjo prireditev ljudsko prosvetne dejavnosti na Tržaškem Goriškem, kot nekak praznik ovenske kulture v zamejstvu. Za izliko od lanskoletne Prešernove roslave, ki je v obliki akademiskušala prikazati prerez ali olje del slovenske kulturne devnosti in ustvarjalnosti, je bila tošnja proslava ponovno le reja pevskih zborov. Na nedeljski rešernovi proslavi v Kulturnem mu je nastopilo 13 pevskih zbov, in sicer deset moških in trimešani. Na letošnji Prešernoproslavi smo pogrešali nekate pevske zbore, ki so nastopili ejšnja leta in tudi pred dvea letoma kot na primer moški vski zbor p.d. «Lipa» iz Bazoce, moški zbor iz Velikega Repč, zbor p.d. «Slovan s Padrič, moški zbor p.d. «Vesna» iz Krič. Če so tokrat manjkali ti zbodanes z veseljem ugotavljamo, je tokrat nastopilo več zborov, jih na zadnji tovrstni reviji ni o in da sta med temi pevska ora dveh prosvetnih društev, ki celo vrsto let nista več goa zborovskega petja. Mislimo i tem na dva pevska zbora iz ega in sicer moški zbor p.d. lavec» iz Ricmanj in mešani or p.d. «France Prešeren» iz ljunca.

Prešernove proslave v Kulturm domu so značilne tudi po n, da zvabijo izredno veliko obstva. To smo mogli z zadovoljom ugotoviti tudi v nedeljo, ko je bil Kulturni dom že dolgo pred začetkom proslave poln do zadnjega kotička in so se mnogi morali zadovoljiti s stojiščem. To z zadovoljstvom ugotavljamo in ponavljamo, da vršijo pri nas Prešernove proslave in še posebej priprave nanjo vlogo poživljanja prosvetne dejavnosti v društvih. Hkrati ugotavljamo, da so pevski zbori še vedno nekakšen steber prosvetnih društev, da so tista prosvetna dejavnost, ki razgiba največ prosvetnih delavcev in zvabi največ občinstva.

Oder za Perešernovo proslavo je tokrat zares okusno pripravil tržaški slovenski slikar Jože Cesar, ki je za to uporabil razmeroma skromna, vendar zelo učinkovita sredstva. Ozadje odra je bilo prepreženo z velikimi zavesami plave in svetlorjave barve, v sredini pa je pred sinjim ozadnjem stal na oranžnem osvetljenem podstavku doprsni kip slovenskega pesnika Franceta Prešerna. Spored nedeljske proslave je predvideval le kratek nagovor predsednika Slovenske prosvetne zveze dr. Roberta Hlavatyja in nato nastop pevskih zborov. Gledališki umetnik Stane Raztresen je najprej najavil dr. Roberta Hlavatyja, ki je rekel:

Kot vsako leto, slavimo tudi letos Slovenska prosvetna zveza in vsi zamejski Slovenci, ki živimo na kulturnem ozemlju matičnega naroda, največjega sina našega naroda pesnika Franceta Prešerna.

S tem se ne oddolžujemo le spominu velikega pesnika in moža, ki je s svojim pesniškim delom postavil dokončno na trda tla slovenskega človeka in slovensko književnost, marveč krepimo ob lepoti njegovih pesmi v nas, in še zlasti nas, ki živimo v zamejstvu, narodno zavest in izpričujemo, da hočemo tudi v prihodnosti ohraniti sebi in svojim potomcem lastno narodno samobitnost, slovenski jezik in ves bogati zaklad tvornosti, ki nas je ohranil do današnjih dni.

V lepoti Prešernovih pesmi in njegove miselne in besedne umetnosti ter v uporni moči njegovega prebuditeljskega duha je črpal naš narod skozi več kot sto let spodbudo, da je s svojo vsestransko kulturno in znanstveno ustvarjalnostjo in po svoji politični dozorelosti postal enakovreden velikim narodom.

Tega se moramo zavedati zlasti mi zemejski Slovenci. Prežeti s to zavestjo, imejmo vselej v mislih, da je narodna omika in kulturno prosvetljenstvo najmočnejše orodje, ki nam pomaga oblikovati nas same in obenem najmočnejše orožje, s katerim lahko branimo naše nacionalne pravice.

Ta narodna zavest, naša visoka kulturna raven in naša omika nam dajejo pravico do lastnega svobodnega kulturnega izživljanja tudi za mejami matične države.

Toda če smo terjali in terjamo od drugih to pravico, je pa stvar nas samih, kaj in kako bomo delali za to, da ohranimo svoj jezik in svojo nacionalno kulturo, skratka da se ohranimo.

V naši zamejski slovenski skupnosti je ta zavest in trdna volja danes prav tako živa, kot je bila pred desetletji in vselej. Naše ljudstvo je dovzetno in si prizadeva za rast lastne prosvetne ravni in je zlasti v zadnji narodnoosvobodilni vojni in v dvajsetih letih po njej tudi izoblikovalo še bolj svoj nacionalni značaj in svoje narodno hotenje: stremeti poleg drugega tudi po čim višji kulturni ravni in narodni omiki.

Tvornost na vseh področjih prosvetljenosti in znanja v zadnjih desetletjih priča, da je narod kateremu pripadamo, storil velik korak naprej v primerjavi s prejšnjimi časi. Tega dviga kulturne ravni tudi pri nas bi ne bilo, ko bi se ne zavedali, da je tesna povezanost z matičnim narodom na področju znanja in kulture edini pogoj za našo narodno rast in da je v slovenski knjigi in v materinem jeziku edini neizčrpni vir te rasti in tega napredka.

In sedaj mi dovolite, da prav danes, na praznik naše prosvetne in kulturne dejavnosti, ko se oziramo na vsakoletne sadove našega dela na tem področju, omenim le nekaj za nas važnih in aktualnih problemov.

Dejstvo, da gre presojati položaj slovenska manjšine v zamejstvu kot poseben položaj tudi na področju prosvete, nam narekuje posebno prizadevnost pri našem delu in večji čut odgovornosti do naše narodne usode. Vsi poznamo važnost naših osnovnih življenjskih vprašanj: to so naš jezik, naša šola, naša kulturna raven in naša pravica do enakopravnosti z večinskim narodom v ravnanju na kulturnem področju.

Ti problemi nam narekujejo večjo strnjenost med samimi seboj in odločnejše hotenje, predvsem pa večjo pripravljenost na požrtvovalno delo, če smo že vsi skupaj otroci iste usode. Čas se premika naprej in z njim tudi razumevanje v večjem delu večinskega naroda za naše probleme, kar je sklepati iz tega, da smo bili v zadnjem letu prvič deležni čeprav veliko premale podpore iz javnih sredstev za naše kulturne ustanove.

Nič manj važna se mi ne zdi dolžnost nas vseh in obveznost, da si prizadevamo ohraniti in še bolj dvigati raven prosvetljenstva vsega našega ljudstva.

Za to so poklicani v prvi vrsti naši izobraženci, naša mladina in mi vsi v vseh kulturnih ustanovah, pevskih zborih, prosvetnih društvih, in povsod, koder se govori naš jezik v zasebnem in javnem življenju.

H koncu izreka Slovenska prosvetna zveza na praznik naše prosvetne in kulturne dejavnosti toplo zahvalo vsemu našemu ljudstvu, vsem prosvetnim delavcem, naši mladini, našim tvornim umetnikom in vsem, ki so kakorkoli pomagali ohraniti našo besedo in našo narodno slovensko zavest.

Prvi bi bil moral nastopiti moški pevski zbor «Oton Župančič» iz Štandreža, toda napovedovalec Stane Raztresen je opravičil njegovo zamudo in najavil dvanajstčlanski moški zbor «Srečko Kosovel» s skrajnega roba slovenske narodnostne meje, iz Ronk, ki je pod vodstvom Pavline Komelove zapel Vračkovo pesem «Rožmarin» in Prelovčevo «Jaz bi rad rdečih rož». Nastopil je nato mešani zbor iz Saleža, ki šteje 22 pevcev, ki je pod vodstvom Janka Obada zapel Venturinijevo pesem «Prešernu» in Volaričevo «Kaj doni». Zbor «Fantje izpod Grmade», ki ga sestavljajo pevci iz Devina, Mavhinj, Jamelj in Slivna in ki šteje 12 pevcev, je zapel Vogričevo «Lahko noč» in Hajdrihovo «Jadransko morje». Zbor vodi Ivo Kralj.

Za tem zborom je nastopil 15-članski moški zbor iz Števerjana «Briški grič«, ki je pod vodstvom Silvana Križmančiča podal Jenkovo «Luna sije» in Gobčevo «Kaj bi te vprašal». Nastopil je nato pevski zbor dolinskega p.d. «Valentin Vodnik». Dolinski zbor, ki šteje 21 starejših in tudi precej mlajših pevcev, je pod vodstvom Ignacija Ote zapel najprej Jerebovo «Pisemce», nato še Bratuševo «Sonce». Sledil je moški zbor «Jezero» iz Doberdoba. Doberdobski zbor šteje 26 pevcev, med katerimi je zelo veliko mladih glasov. Pod vodstvom Silvana Križmančiča je zbor zapel Kernjakovo «Juhe, pojdam v škuf'ce» in Adamičevo «Zdravljico». Tudi za zbor p.d. «Slovenec» iz Boršta moremo reči, da se je obnovil z zelo lepim številom mladih pevcev, ki so nadomestili starejše. Zbor, ki je nastopil v nedeljo je štel 29 pevcev in je pod vodstvom Svetka Grgiča zapel Tomčevo «Teče mi vodica» in Foersterjevo «Planinsko».

Po kratkem odmoru je prvi v drugem delu sporeda nastopil zbor p.d. «Slavec» iz Ricmanj. Kakor smo ob času poročali, je p.d. «Slavec» jeseni lanskega leta slavilo 70-letnico obstoja. Za to priložnost se je obnovil tudi pevski zbor, ki je na nedeljski proslavi pod vodstvom Vlada Švare, zapel Vogričevo «Lahko noč» in Ipavčevo «Domovini». Za pevskim zborom iz Ricmanj, ki je štel 29 pevcev, je nastopil mešani zbor p.d. «France Prešeren» iz Boljunca. Tudi za ta pevski zbor z veseljem ugotavljamo, da je po dolgih letih ponovno oživel. Prvič je nastopil lansko leto na domači Prešernovi proslavi v Boljuncu, nato še ob slovesnem prekopu pozemeljskih ostankov svojega vaščana, slovenskega glasbenika F. Venturinija. Mešani pevski zbor «France Prešeren» je bil na nedeljski Prešernovi proslavi po številu pevcev najmočnejši, saj je štel 45 pevcev in sicer 24 moških in 21 žensk. Pod vodstvom Draga Žerjala je pevski zbor iz Boljunca zapel Venturinijevo pesem «Mornar» in Draga Žerjala venček «Slava Prešernu». Tudi za pevski zbor iz Boljunca smemo reči, da šteje veliko mladih pevcev, posebno pevk.

Sledil je nato nastop 14-članskega pevskega zbora «Kras» iz Dola-Poljan. Razmeroma mlad pevski zbor je pod vodstvom Pavline Komelove zapel Juvančev «Spomin na zimski večer» in Lebanovega «Mornarja». Sledil je nastop moškega zbora p.d. «Oton Župančič» iz Štandreža pri Gorici. Zbor, ki šteje petnajst prvenstveno mladih pevcev, je zapel Aljaževo «Soči» in rusko pesem «Ej uhnjem». Zbor vodi Fran Lupin.

Sledila sta moški zbor Prosek-Kontovel in mešani zbor Jacobus Gallus. Pevci s Proseka in Kontovela so pod vodstvom Ignacija Ote zapeli Hajdrihovo «Luna sije» in Mirkov «Scherzo», mešani zbor Jacobus Gallus pa pod vodstvom svojega pevovodje Ubalda Vrabca najprej Flajšmanovo «Luna sije» in nato Vrabčev «Moj rojstni kraj», ki jo je zbor v nedeljo prvič izvajal na javnem koncertu. Pesem «Moj rojstni kraj» je nova Vrabčeva skladba na besedilo dr. Rada Bordona. Tržaški rojak dr. Rado Bordon, ki sicer živi v Ljubljani, je bil med občinstvom, ki ga je toplo pozdravilo.

Napovedovalec je nato najavil nastop združenih moških zborov. Tokrat se je na odru zbralo okoli dvesto pevcev. Prva je bila na sporedu Devova «Čej so tiste stezice». Ker je bil kot gost na Prešernovi proslavi tudi koroški pevovodja Valentin Hartman, ga je napovedovalec povabil da to koroško pesem dirigira on. Sledila je nato Gobčeva «Pesem XIV. divizije», ki jo je dirigiral Silvan Križmančič, na harmoniko pa spremljal Oskar Kjuder. Kot vedno, je to pesem občinstvo sprejelo z navdušenjem, tako da so jo zbori morali ponoviti. Podobno je bilo tudi z zadnjo pesmijo, Vrabčevo «Zdravljico».

V našem poročilu o Prešernovi proslavi smo le na kratko navedli zbore, pesmi, ki so jih zapeli in pevovodje. Med navajanjem zborov smo zapisali tudi število pevcev, ki so v posameznem zboru nastopili. Tu je treba povedati, da so nekateri zbori nastopili okrnjeni, ker nekateri njihovi člani niso nastopili zaradi bolezni. Občinstvo je bilo z nastopom v glavnem zadovoljno. Čeprav je bila raven med posameznimi zbori dokaj različna, je občinstvo vse zbore nagradilo z odobravanjem, kajti zaveda se, da ne delajo vsi zbori v enakih razmerah, da ne razpolagajo vsi pevovodje z enakim pevskim materialom.

In vendar se nam vsiljuje misel: Ker ugotavljamo, da so zbori še vedno nekakšen stržen prosvetnih društev in da morejo razgibati največ prosvetnih delavcev, bi bilo vendarle želeti, da bi se posamezni zbori še bolj potrudili, da bi namreč raven revij slovenskih zborov rasla. Posebno velja to za tiste zbore, ki so v zadnjih časih pritegnili v svoje vrste veliko mladih pevskih moči. Že ta ugotovitev, da so mladi pevci pripravljeni vaditi, je nekakšno jamstvo, da bi se s še večjo dobro voljo zbori izpopolnili, da bi naša lepa pesem še lepše izzvenela.

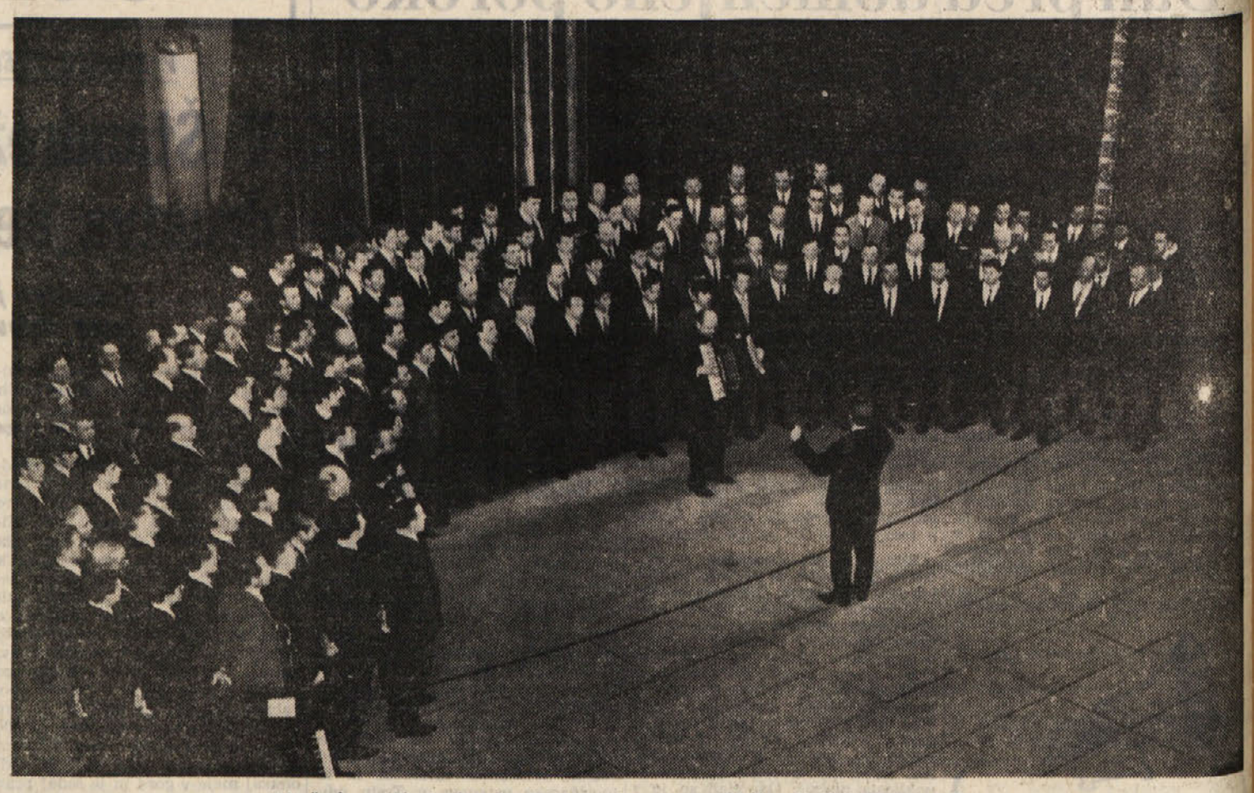

Združeni pevski zbori pojo Gobčevo «Pesem 14. divizije». Vodi S. Križmančič

Moški zbor «Srečko Kosovel» iz Ronk

Mešani zbor iz Saleža

«Fantje izpod Grmade»

Moški zbor «Briški grič» iz Števerjana

Moški zbor «Valentin Vodnik» iz Doline

Moški zbor «Jezero» iz Doberdoba

Moški zbor «Kras» iz Dola-Poljan

Moški zbor «Oton Župančič» iz Standreža

Moški zbor Prosek-Kontovel

Mešani zbor «Jacobus Gallus»

Moški zbor «Slovenec» iz Boršta

Moški zbor «Slavec» iz Ricmanj

Mešani zbor «France Prešeren» iz Boljunca

HOROSKOP

OVEN (od 21.3. do 20.4.) Priporočljiva je previdnost v vseh poklicnih ukrepih. Skušajte še poglobiti neko dragoceno prijateljstvo.

BIK (od 21.4. do 20.5.) Ne odlagajte na jutri, kar lahko storite danes. Bodite v oporo otrokom, ki pričakujejo vašo pomoč.

DVOJČKA (od 21.5. do 21.6.) Brž se odločite in uresničite neki svoj namen že danes, ker vam bo to jutri zelo koristilo. Ne kažite svojega poguma tam, kjer to ni potrebno.

RAK (od 22.6. do 22.7.) Raje ne dajajte nasvetov ljudem, ki jih ne poznate. Ne podcenjujte razočaranja, ki ga je doživela draga oseba.

LEV (od 23.7. do 22.8.) Kar zadeva okus in mero v odnosih do ljudi, ne zaostajajte za nikomer. Zelo vam bo koristil večer v veseli družbi.

DEVICA (od 23.8. do 22.9.) Lepo se boste uveljavili z neko svojo konkretno idejo na področju financ. Obiskala vas bo ugledna oseba, kar vam bo dvignilo ceno.

TEHTNICA (od 23.9. do 22.10.) Deležni boste posebne pozornosti od strani nekega predstojnika. Izpolnjeni boste z največjim zadoščenjem spričo nekega dokaza iskrenega prijateljstva.

ŠKORPIJON (od 23.10. do 21.11.) Poiščite si družbo ljudi, od katerih se lahko česa naučite. Krajši počitek bi vam ne škodil.

STRELEC (od 22.11. do 20.12.) Odpravite čimprej iz kroga svojih sodelavcev nekega nestrpneža. Ljudje obsojajo vašo ošabnost.

KOZOROG (od 21.12. do 20.1.) Čimprej dokončajte poverjeno vam delo. Preživite večer v krogu družine.

VODNAR (od 21.1. do 19.2.) Poslovni uspehi bodo danes majhni, vendar se tudi z njimi zadovoljite. Pazite se pred nekim neiskrenim prijateljem.

RIBI (od 20.2. do 20.3.) Pobotali se boste z nekaterimi bivšimi poslovnimi nasprotniki. Neko srečanje vam bo posredovalo izreden umetniški navdih.

RADIO TV IZBOR

Radio Trst A

7.15, 8.15, 13.15, 14.15, 20.15 — Poročila - 7.00 Koledar - 7.30 Jutranja glasba - 11.35 Šopek slovenskih pesmi - 11.50 Zvočne razglednice - 12.00 Iz slovenske folklore - 12.30 Za vsakogar nekaj - 13.30 Glasba po željah - 17.00 Klavirski duo Russo-Safred - 17.20 Italijanščina po radiu - 17.35 Glasba za transistornik - 18.15 Umetnost, književnost in prireditve - 18.30 Baritonist Dario Zlobec, pri klavirju Andro Giorgi - 18.50 Za vedro razpoloženje - 19.10 Plošče za vas, quiz oddaja - 19.30 Zvoki, uglašeni na témo - 20.00 Šport - 20.35 Martinu: «Komedija na mostu», operna enodejanka - 21.30 Motivi, ki vam ugajajo - 22.10 Chopinove balade

Trst

12.05 Pianist A. Tommasi - 12.25 Tretja stran - 13.15 Juke box.

Koper

6.30, 7.30, 12.30, 13.30, 14.30, 15.30, 19.15 — Poročila - 7.15 Jutranja glasba - 10.15 Vesela glasba - 10.35 Romantične skladbe - 11.00 Otroški kotiček - 11.45 Nove plošče - 11.30 Današnji pevci - 12.00 in 13.00 Glasba po željah - 13.40 Operna panorama - 15.00 Za oddih in razvedrilo - 14.45 Slovenske narodne - 16.00 Za mlade poslušalce - 16.20 Skladatelj Lhotka-Kalinski - 17.00 Tretja stran - 17.15 Prijetna glasba - 17.40 Pevci - 18.00 in 19.30 Prenos RL - 19.00 Ritmi - 22.15 Orkester Cugat

Nacionalni program

7.00, 8.00, 13.00, 15.00, 20.00 — Poročila - 8.30 Jutranje pesmi - 9.10 Zvočni trak - 10.05 Operetna glasba - 10.30 Radijska šola - 11.30 Operna antologija - 14.40 Pesmi s festivala v Sanremu - 15.45 Nove plošče - 16.00 Program za mladino - 16.30 Nove francoske plošče - 17.15 Pogovorimo se o glasbi - 18.05 Cerkev v modernem svetu - 18.15 Po festivalu v Sanremu - 19.30 Luna park

II. program

7.30, 8.30, 13.30, 14.30, 19.30 — Poročila - 8.45 Orkester - 9.40 Glasbeni album 10.00 Jazz - 10.55 Filmske novosti - 11.42 Pesmi desetletja - 14.00 Juke box - 14.45 Glasbeni koktail - 15.00 Vrtiljak pesmi - 15.15 Klavičembalistka Wanda Landowska - 15.55 Ženska v demokraciji - 16.00 Rapsodija - 16.38 Najnovejše pesmi - 17.05 Ital. pesmi - 17.35 G. Verga: «Certi argomenti» - 18.35 Italijanski roman - 20.00 Nagradno tekmovanje «Pozor na ritem»

III. program

18.30 Lahka glasba - 18.45 Velika Britanija na pragu drugega tisočletja - 19.15 Dvořak, Bartok, Poulenc - 20.30 Sodobni dosežki na področju etnologije - 21.00 Improvizacije v glasbi - 22.40 Revija revij.

Slovenija

6.00, 8.00, 10.00, 13.00, 15.00, 19.30 — Poročila - 8,05 Glasbena matineja - 8.55 Za šolarje: Ju — ju 9.25 Slovenske narodne - 9.40 Center za glasbeno vzgojo: «Ko bom velik» - 10.15 Iz oper ruskih

TOREK, 31. JANUARJA

romantičnih skladateljev - 11.00 Turistični napotki za tuje goste - 11.15 Plesne melodije - 12.00 Na današnji dan - 12.10 Ansambel M. Dovžana in trio A. Stanka - 12.30 Kmetijski nasveti - 12.40 Španske melodije in ritmi - 13.30 Priporočajo vam... - 14.05 Peter Lipar: Uspavanka - 14.25 Iz jugoslovanske orkestralne glasbe - 15.20 Zabavni intermezzo - 15.40 V torek na svidenje - 16.00 Vsak dan za vas - 17.05 Orkester RTV Ljubljana - 18.00 Aktualnosti doma in po svetu - 18.15 Iz naših relejnih postaj - 18.50 Na mednarodnih križpotjih - 19.00 Lahko noč, otroci! - 19.15 Glasbene razglednice - 20.00 Akademski pevski zbor «Fone Tomšič» - 20.20 Wolfgang Weyrauch: Pred snežnim pogorjem - 21.15 Pesem godal - 21.35 Iz fonoteke radia Koper

Ital. televizija

Od 8.30 do 12.00 Šola - 17.30 Dnevnik - 17.45 L. Gramegna: «Addio, o mia bella, addio» - 18.45 Nikoli ni prepozno - 19.19 Simfonični koncert, sodeluje pianist Franco Nennino - 19.45 Sportni dnevnik in ital. kronike - 20.30 Dnevnik - 21.00 Sordijev film

II. kanal

21.00 Dnevnik - 21.15 Športni teden - 22.00 Književnost in umetnost - 22.30 Bostonski simfonični orkester.

Jug. televizija

18.35 Poročila - 18.40 Večer z Viko Grilovo in kvintetom Gorenjci - 19.00 Svet na zaslonu - 19.40 Obzornik - 20.00 Tretji človek — film

šport šport šport šport šport

DESETI REDNI OBČNI ZBOR ŠPORTNEGA ZDRUŽENJA BOR

Z zadovoljstvom ugotavljamo, da javni krogi priznavajo pomen in vlogo združenja

Tako je na sinočnjem občnem zboru podčrtal predsednik Dušan Košuta in omenil predvsem podelitev Bloudkove plakete Boru

Sinoči je bil v mali dvorani stadiona Prvi maj 10. redni občni zbor š. z. Bor. Po izvolitvi predsedstva je prvi spregovoril predsednik združenja Dušan Košuta, katerega poročilo objavljamo v celoti.

V tem letu bo naše združenje slavilo desetletnico svojega obstoja. To je za nas vse in tudi za našo etnično manjšino pomemben mejnik trdega in požrtvovalnega dela vseh naših članov, atletov in odbornikov. Ko vstopamo v novo desetletje in se malce ozremo nazaj na trnjevo pot, ki jo je naše združenje že prehodilo, z veseljem ugotavljamo, da ima Bor že trdo osnovo, na kateri se da še marsikaj narediti. Zato je odbor sklenil, da bo v teku leta dostojno proslavil, s primerno akademijo v Kulturnem domu, desetletnico svojega delovanja.

Z zadovoljstvom tudi ugotavljamo, da so vendarle ne samo naši javni delavci, ampak tudi dober del naše manjšine, priznali moralno, vzgojno, športno in narodnoobrambno vlogo našega združenja. Celo iz bratske Slovenije smo prejeli najvišje dosedanje priznanje, tj. Bloudkovo nagrado. Zaradi vsega tega sem zelo zadovoljen, saj ne morem dati našim atletom, vaditeljem in trenerjem nobenega finančno - materialnega priznanja, pošteno pa je, da se jim to prizna vsaj v najcenejši obliki, tj. moralni.

O našem delovanju, aktivnosti, uspehih in neuspehih bo bolj podrobno poročal naš tajnik. Zato bi se omejil na splošen oris delovanja in na daljnji perspektivni in možni razvoj naše aktivnosti. V glavnem smo z letošnjimi tehničnimi uspehi lahko zadovoljni, vendar nas to ne sme uspavati; obratno!

Kratki pregled delovanja: odbojkarske ekipe so se obdržale v državnih ligah, lahkoatleti, čeravno maloštevilni, so cesto zastopali barve Bora, namiznoteniški igralci se vedno bolj uveljavljajo in tako tudi naša novo ustanovljena košarkarska ekipa, ki je kljub kratkemu času svojega obstoja zabeležila že nekaj kar dobrih uspehov ter upamo, da se bo uvrstila v višjo ligo. Toliko o delovanju Bora.

In še nekaj besed o naši vsakoletni množični manifestaciji, športnih igrah. Razrast našega združenja in aktivnost športnih društev s podeželja in Goriškega, sta nam naložila nova bremena tehnično - organizacijskega značaja, ki jih bo moral Bor že na prihodnjih igrah prenesti na novi odbor, ki bo sestavljen iz vseh predstavnikov sodelujočih društev. Iz našega športnega tedna smo presli na tekmovanja, ki trajajo skoro od dva do tri mesece. Zato smo tudi zadnjo manifestacijo naše mladine primerno preimenovali v slovenske športne igre, o katerih ni potrebno mnogo govoriti, saj je množičnost udeležencev — skoro 1300 atletov — dovolj zgovorna. Tudi doseženi tehnični rezultati so bili zadovoljivi.

Splošna razrast športnega delovanja naše mladine na deželi je nujno zahtevala, da se v okviru slovenskih organizacij nekaj ukrene. Tako je SKGZ ustanovila komisijo za šport in mladino, ki ima v svojem programu nuditi vsestransko konkretno pomoč našim društvom in vsej mladini. Zato prav toplo pozdravljamo to pobudo in upamo, da ne bo ostala samo na papirju, temveč da nam bo pomagala pri naših naporih. Zdi se mi umestno poudariti, da se moramo prav Slovenski kulturno - gospodarski zvezi zahvaliti za materialno in finančno pomoč, ki jo dobiva naše združenje in brez katere bi bil naš obstoj zelo ogrožen. Ravno tako gre naša zahvala p. d. Škamperle in Primorskemu dnevniku, ki najbolj popularizira športno dejavnost naše mladine. Naša želja bi bila, da bi tudi ostali časopisi posvetili malo več prostora dejavnosti Bora in ostalih slovenskih društev. Tudi tržaški slovenski radio bi lahko imel vsaj malo boljše in daljše oddaje in komentarje o našem delovanju. Zato bo potrebna intervencija pri upravi radia.

Sedaj še nekaj o prepotrebni novi telovadnici in o štadionu Prvi maj. Čeravno sem že večkrat omenil v prejšnjih letih potrebo po novi telovadnici, moram še enkrat poudarjati nujnost njene gradnje. Z veseljem ugotavljam, da so se o tem prepričali že vsi naši predstavniki ter računamo na njihovo konkretno pomoč. V ta namen je bila vložena prošnja za pomoč na deželno upravo, in upamo, da bo prej ali slej ugodno rešena. Dejansko je pa tako, da brez te pomoči ne moremo z delom niti začeti. Tudi za popravila celotnega objekta so bile vložene prošnje za pomoč s strani SIS na deželno upravo ter upamo, da bodo vsaj te rešene še v teku leta. V okviru drugega posebnega zakona je bila vložena še tretja prošnja za gradnjo pokrite dvorane za balincanje.

Bor ima v letošnjem programu ustanovitev še sekcij za plavanje, avtomobilistiko in balincanje. Namen ustanovitve te zadnje panoge je, poleg športne aktivnosti kot take, tudi vključitev odraslih in starejših ljudi v delovanje Bora. S tem bomo dosegli večjo povezavo med mladino in starejšimi člani in nečlani. Rekreacija za starejše in otroke: namen za starejše odpade, dokler ne bomo imeli potrebne dvorane, dočim smo za otroke nekako uredili v sedanjih prostorih. Telovadba je v prejšnjem letu potekala normalno, v letošnjem pa bomo z njo pričeli v najkrajšem času. Vendar bomo za to prisiljeni zahtevati določeno mesečno vsoto, ki bo služila za kritje dejanskih stroškov. Za predpogoj pa postavljamo upravi štadiona primerno vzdrževanje prostorov, predvsem pa čistočo. Do uprave imamo še eno prošnjo, in sicer, da se po možnosti vsaj obnovi pod, ker v stanju kakršen je danes, postaja že resno nevaren za težje telesne poškodbe.

V teku letošnjega leta moramo temeljito urediti naše članstvo in pridobiti čim več novih rednih in podpornih članov, ki bodo tudi redno plačevali članarino. Zato s tega mesta apeliram na vse naše simpatizerje, da nam ne odbijejo pomoči, ki jo tako krvavo potrebujemo. Našim občinskim, pokrajinskim in deželnim svetovalcem si dovoljujemo nalagati v breme, da nas podprejo pri vsaki naši prošnji za pomoč iz javnih sredstev, ki so za to namenjena. Tem ustanovam pa lahko povemo, da do lanskega leta nismo prejeli niti lire pomoči za naše delovanje ter da sedaj povsem upravičeno terjamo, da nam dodelijo nekaj več, kot do sedaj.

S tem menim, da sem v glavnem zajel delovanje, uspehe, želje in potrebe našega Bora ter novemu izvoljenemu odboru želim srečno pot za naprej.

Po predsednikovem je prebral tajnik svoje poročilo (katero bomo objavili v prihodnjih dneh), nato še blagajnik. Tudi o ostali kroniki tega občnega zbora bomo obširneje poročali v naslednjih številkah.

Po razrešnici staremu odboru, ki mu jo je podal nadzorni svet so sledile volitve, ki so dale nov odbor Športnega združenja Bor.

Novi odbor je tako sestavljen:
Predsednik: Dušan Košuta
Podpredsednik: Marjan Dolgan
Tajnik: Marjan Šušteršič
Blagajnik: Bruno Križman
Gospodar: Nadja Kriščak
Odborniki: Vojko Cesar
Milan Tavčar
Anton Dougan
Nadzorni odbor pa sestavljajo:
Jože Cesar
Stanko Pertot
Franko Vitez

PO ZMAGI NAD LIBERTAS BARCOLANO

PRIMORJE - zimski prvak

Megla onemogočila regularni potek srečanja

PRIMORJE—LIB. BARCOLANA 2:0 (1:0)

V nedeljo je Primorje z zmago nad Libertas Barcolano zaključilo prvi del prvenstva III. amaterske lige.

Enajsterici sta se predstavili na igrišče v teh postavah:

PRIMORJE — Scherlani, Babudri, Seghina, Štoka, Bartole, Pertot, Živec, Milič, Zužič, Milano in Verginella.

LIBERTAS BARCOLANA — Barzan, Rossello, Pastore, Vattovani, Piovesana, Ramani, Jelovšček, Mattei, Valzano, Giorgessi, Vascotto.

Sodnik Fonda iz Trsta.

Kotje 8:3 za Primorje.

Strelci: v 11' p.p. Živec in v 27' d.p. Zužič.

Opombe: Tekma se je začela s 30-minutno zamudo zaradi goste megle, ki je ovirala potek tekme. Igrišče blatno, gledalcev približno 100.

Ko smo v nedeljo prišli v Nabrežino, smo bili prepričani, da bo bila napovedana tekma odložena zaradi goste megle. Ob napovedani uri so vstopili na igrišče le nogometaši, medtem ko je sodnik v slačilnici čakal na poboljšanje vremena. Končno je tudi sodnik stopil na igrišče ter s kapetanoma pregledal položaj. Vidljivost je bila zelo majhna. Sodnik je namreč imel pregled le nad eno polovico igrišča, zato je bil mnenja, naj ekipi še malo počakata, da se megla morda dvigne. V nasprotnem primeru pa bi bil prisiljen odpovedati srečanje. Ura je bila točno enajst, ko je megla nekoliko popustila in sodnik je dal takoj začetni žvižg. Prvi prodor izvede v 1' Primorje z Živcem in Verginello, ki se konča brez uspeha. V 4' nevarnost za Primorje. Scherlani zgreši poseg, a Bartole reši situacijo v kot. Sledi protinapad Primorja, a akcija se konča na dnu igrišča. V 9' Zužič prehiti vratarja ter z glavo poda v sredino, kjer prosti Živec spravi z lahkoto v mrežo, a sodnik razveljavi zaradi prekrška Živca nad vratarjem.

Dve minuti kasneje preide Primorje v vodstvo. Gneča v kazenskem prostoru gostov, na žogo pride Živec, ki silovito strelja, zaman se za njo požene Pastore, ki pa jo z obrazom odbije v lastno mrežo. Libertas Barcolana reagira z Vascottom, ki pa zastrelja mimo prečke. Tudi akcije Primorja nimajo večje sreče. V 25' leže spet na igrišče gosta megla, tako da ne vidimo več akcij. V 31' prosti strel za Libertas Barcolano, pri žogi je Giorgessi, medtem ko mi ne vidimo Scherlanija. Silovit strel Giorgessija a Scherlani odbije strel. Isti Vianijev igralec skuša že minuto kasneje doseči gol za goste, a brez uspeha. V 35' se spet pojavi Primorje v kazenskem prostoru Libertasa in Bazzan mora posredovati na siloviti strel Verginelle. Zadnjo priliko ima Zužič v 40' ko potrese mrežo... od zunaj.

V drugem polčasu se igra takoj vžge ter Verginella ima spet priliko za povišanje rezultata. V 7' lepa akcija Primorja z Miličem-Verginello-Živcem, ki zgreši vrata. V 9' skuša priti Verginella do gola, a Vattovani z glavo reši nevarnost. Isti igralec reši minuto kasneje svoja vrata pred nevarnim prodorom Verginelle. V 12' akcija Milano-Verginella - Živec, ki strelja, Bazzan je premagan, a na beli črti reši spet odlični Vattovani. Minuto kasneje spregleda sodnik prekršek v kazenskem prostoru Libertasa, ko branilec grobo podere Verginello. V 18' pa je Scherlani spet klican na delo na prosti strel Jelovščka; v 25' najlepša prilika dneva za Primorje. Zužič preigra Vattovanija ter poda popolnoma prostemu Verginelli, ki strelja naravnost vratarju v roke. V 27' poviša Primorje rezultat na 2:0. Zužič je pri žogi, ter jo da čez glavo Piovesana povsod prisotni Vattovani pa jo prekratko poda vratarju. Zužič je najhitrejši in jo tako spravi v mrežo. Ta gol še bolj vžge igralce Primorja, ki imajo še nekaj priložnosti v 31' z Verginello in v 40' z Živcem, ki se pa končajo brez uspeha. Kmalu nato žvižg z rezultatom 2:0.

Primorje je danes stopilo na igrišče z nepopolno postavo in sicer brez Deliseja, Fragiacoma in Depassija. Njihova mesta so zavzeli Segina, ki je še enkrat razočaral, medtem ko sta Pertot in Živec dobro nadomestila odsotne. Predvsem se je poznala odsotnost Fragiacoma, ne samo ker igra vlogo režiserja, ampak tudi zaradi discipline, ki jo imajo igralci pod njegovim vodstvom.

Libertas Barcolana je še enkrat dokazala, da je solidna enajsterica, v kateri se odlikuje predvsem obramba ter krilska vrsta. Pohvaliti moramo vsekakor Vascotta, Pastoreja ter Vattovanija.

Zmaga je torej šla Primorju, ki je pokazal, da je najmočnejši. V vrstah rdečerumenih so se še enkrat odlikovali Bartole, Zužič ter mladi Babudri. S to zmago je Primorje osvojilo obe točki na razpolago, ter naslov zimskega prvaka.

B. R.

Italijanski pokal ekipi C.S.I. Milano

Prvi italijanski pokal pod nazivom «Trofeo S. Giusto» se je tako zaključil. Kot je bilo pričakovati so bili najboljši Milančani, ki so nadvladali vse nasprotnike razen tržaške «Soffittte», ki je klonila šele po ostri borbi z rezultatom 5:4. Zanimivo je, da so Milančani visoko premagali (8:1) ekipo Nichelino iz Turina, katera jim je pred kratkim prekrižala račune v prvi italijanski ligi. S tem se je CSI Milan oddolžil poraza in potrdil, da je že več let najboljša ekipa v Italiji. Zmagovalno moštvo so sestavljali prvikategorniki Zanelotti, Raineri in Mugnoz ter drugokategornik Gironi. Na drugo mesto se je uvrstil Nichelino iz Turina. Mislili smo, da bo to mesto pripadlo tržaški «Soffitti» a slaba igra Crechicija je bil glavni vzrok za delni neuspeh. Zadovoljiti so se morali s 3. mestom pred ekipo Ata Acli iz Asole.

Zelo dobro je igral Durazzano. Premagal ga je le Tosetto (Nichelino), ki je bil v soboto izredno razpoložen, v nedeljo pa je živčno nekoliko popustil. Tržačan si je privoščil celo vrsto prestižnih zmag, saj je moralo, kar 4 prvokategornikov poraženih od mize.

Obramba Durazzana se je v zadnjem času znatno izboljšala. Večkrat se je moral zateči k podaljšku, kjer pa je bil nepremagljiv. S tem nastopom lahko smatramo tudi Durazzana za gotovega državnega reprezentanta na letošnjem svetovnem prvenstvu. Možna postava Italije v Stockholmu: Kočuta Boris, Durazzano, Triulzi, Geroni, Galli.

Organizacijsko je turnir precej dobro uspel, čeprav smo lahko opazili nekatere spodrsljaje. Vsi nastopajoči igralci so bili bogato nagrajeni s številnimi pokali in praktičnimi darili, tako da so bili ob koncu vsi zadovoljni.

Ob nagraditvi je novo izvoljeni župan ing. Spaccini pozdravil vse igralce, čestital zmagovalcem in premaganim ter zaključil s tem 1. italijanski pokal «Trofeo S. Giusto».

Rezultati:
CSI Milan - Ata Acli Asola 7:2
CSI Milan - Nichelino Turin 8:1
Nichelino Turin - Soffitta Trst 6:3
Soffitta Trst - Ata Acli Asola 6:3
Nichelino Turin-Ata Acli Asola 5:4
CSI Milan - Soffitta Trst 5:4
Končna lestvica:
1. CSI Milan (Zanleotti, Geroni, Raineri, Mugnoz)
2. Nichelino Turin (Tosetto, Frascarolo, Murio, Rastelli)
3. Soffitta Trst (Durazzano, Crechici, Aldigieri, Floreani, Lena)
4. Ata Acli Asola (Rondani, Persegani, Ferrari, Cappellini).

T—ar

ŽENSKA A LIGA

Megla preprečila nastop Bora

Borova ženska šesterka, ki bi morala v nedeljo nastopiti v Palermu v okviru prvenstva A lige, ni odpotovala iz Trsta. Iz Rima so namreč sporočili, da je letalski promet v prestolnici zaradi megle prekinjen. Tudi v Benetkah je bila gosta megla in tako letalo ni vzletelo niti iz Ronk.

Borovke so tako izgubile tekmo brez borbe, zadnjo besedo pa bo imela federacija, kajti Borovo vodstvo bo poslalo v Rim vse dokumente in potrdila, ki zagotavljajo, da je bila plava šesterka že pripravljena na odhod.

IZIDI NEDELJSKIH TEKEM III. KATEGORIJA

Skupina L

Vesna - Viani	5:0
Primorje - Lib. Barcelona	2:0
COOP - Rojanese	0:2
Gretta - Aurisina	0:3
Tecnoferramenta-Lib. Prosek	2:2

Skupina M

Rosandra Zerial - Virtus	0:0
S. Sergio - S. Anna	2:1
Muggesana B - Union	5:2
Campanelle Fides - Flaminio	0:1
Esperia - Breg (odpovedana)	

Naraščajniki

Muggesana - Tergeste	1:1

Junioriji

Edera - Libertas	0:4
Triestina - Campanelle	1:0
Ponziana - Union	7:0
S. Sergio-Primorje (odpovedana)	

Prihodnje kolo:

Breg - S. Sergio, S. Anna Primorje, Ponziana - Libertas, CRDA - Campanelle, Edera - S. Giovanni.

MUGGESANA B-UNION 5:2

Union v devetih klonil Muggesani

Rezultat ne odraža realnega stanja na igrišču

MUGGESANA B: Ellero, Montanari, Degrassi M., Sandrin, Vascon, Apostoli, Degrassi C., Degrassi B., Filiputti, Costantino, Costanzo.

UNION: Furlan, Morabito, Camassa F., cok, Gombač, Bisulli, Macchi, Ozbolt, Crevatin, Camassa A.,

Sodnik: Bisacco. Stranska sodnika: Ellero (M), Maver (U).

Strelci: p.p. v 10' Degrassi C., v 27' Filiputti, v 28' Macchi; d.p. v 10' čok, v 17' Vascon, v 24' Degrassi C., v 40' Costantino.

Opombe: vreme deževno, igrišče zelo blatno, gledalcev približno 50. Opomnjeni Camassa A., Vascon; izključen Crevatin. Proti koncu drugega polčasa Union igra z osmimi zaradi poškodbe Ozbolta.

Ekipa Uniona je že sedmič morala domov poražena. Čeprav so Podlonjerci bili favoriti, so morali prepustiti obe točki Miljčanom, ki so izrabili nesrečo nasprotnikov. Ti so morali na igrišče z enim igralcem manj, ker so ostali bolni. V drugem pa je moral Union igrati celo z osmimi, ker je sodnik najprej izključil Crevatina, nato pa je moral zapustiti igrišče še Ozbolt. Vse to je prišlo prav Miljčanom, ki so se prvi polčas morali zelo truditi, da so se obdržali v vodstvu. Mnogo, celo preveč jim je pomagal sodnik Bisacco, ki je razveljavil najprej Morabitov gol, nato pa ni dosodil očitne enajstmetrovke. Da bi bila mera polna, je izključil Crevatina zaradi protestov, ni pa izključil Vascono, ki je s svojim vedenjem izzval ogorčenje občinstva in celo soigralcev. Lahko rečemo, da zaradi sodnika Bisiacca rezultat sploh ne izraža realnega stanja na igrišču. Medtem ko je Union napadal in bil stalno v manjšini, se je Muggesana omejila le na redke protinapade in se prevečkrat iskala po igrišču. Le Costantino je pokazal dobro igro s svojimi akcijami. Nasprotno pa so se pri Unionu vsi izkazali in zaigrali kot še nikoli. Posebno pa je izstopala obramba, kjer se končno igralci le razumejo in kamor se je po daljši odsotnosti zopet vključil Gombač. Še vedno pa manjka ekipi soliden napadalec, čeprav si Crevatin zelo prizadeva na tem položaju.

Muggesana je prešla takoj v napad in v 3' mora Furlan poseči pod Filiputtijeve noge, da mu vzame žogo. Union takoj odgovori in Camassa A. strelja mimo droga ven. Nato tolče Ozbolt kazenski strel, a B. Degrassi odbije z glavo v kot. V 6' skuša Vascon presenetiti Unionovega vratarja, a strelja šibko, medtem ko ga kmalu nato resneje zaposli Filiputti. Costantino, ki je najnevarnejši v napadu Muggesane, preigra nato Gombača in Morabita, poda deset metrov pred vrata na levo Vasconu, ki pa ne zna izrabiti ugodne prilike in Furlanu se ni treba preveč truditi, ko brani nasprotnikov strel. Takoj nato se po lepi akciji C. Degrassi približa Unionovim vratom, preigra obrambo in preseneti z močnim strelom Furlana, ki mora prvič pobrati blatno žogo iz mreže.

Na gol Union takoj reagira in «bombardira» Ellererova vrata. V 14' pošlje Morabito žogo proti Elleru, ki odbije žogo prav pred Morabita. Ta silovito strelja, žoga je že čez belo črto, ko jo vratar odbije spet na igrišče. Vsi protesti ne pomagajo nič, ko sodnik razveljavi gol. Tedaj celo opomni Camassa A., ki bo v nedeljo zato prav gotovo izključen. Takoj nato zgreši Costantino dvakrat cilj. Union gre hitro v protinapad s Crevatinom. Ta izmenja žogo z Bisullijem, se premakne na levo, poda Camassi A., ki nevarno zaposli vratarja Muggesane. Crevatin poizkusi srečo še z osebnimi akcijami, a ne uspe, ker preveč zadržuje žogo in jo ne podaja soigralcem. Muggesana šibko odgovarja na vse Unionove prodore in v njenem napadu ostaja le neučinkoviti Vascon. V 27' strelja Filiputti, zadene prečko, žoga se mu odbije spet pod noge in z bliskovitim strelom ukani drugič Furlana. A že minuto kasneje Union zniža razliko. Po lepi akciji je žoga prišla pred vrata, se izmuznila Elleru iz rok in Macchi jo je prisebno poslal v mrežo. Montanari jo je hotel ustaviti, a jo je ujel šele v mreži. V 38' strelja Degrassi B. ob žlvem zidu v vrata, toda Furlan z lahkoto zaustavi. Dve minuti kasneje Montanari za las ustavi na beli črti nevaren Ozboltov strel, ko je vratar že premagan.

V drugem polčasu je Union takoj prešel v napad. Macchi in Ozbolt brezuspešno oblegata nasprotna vrata, vse dokler jima ne pride na pomoč čok. Camassa A. je izvedel prosti strel nekoliko izven kazenskega prostora Muggesane. Žogo je prestregel Crevatin, jo podal čoku, ki je tako v 10 izenačil za Union. Od tedaj dalje so Unionovi igralci še upali, da bodo odnesli domov točko, ko je v 15' prišel odločilni udarec, ker je sodnik poslal v slačilnico Crevatina. Dve minuti kasneje je Vascon tretjič realiziral za Muggesano, Furlan se mu je vrgel pod noge, a žoga je zadela drog in se odbila v mrežo. V 21' zaposli Ozbolt še enkrat obrambo gostiteljev. V 24' pa je Furlan četrtič premagan po zaslugi Degrassija C. V 33' se poda v napad Morabito, toda branilci Muggesane ga grobo podrejo na tla. Prav pred vrati. Vsi zahtevajo enajstmetrovko, a je sodnik ne prizna in igra se nadaljuje. Najprej zaposli Camassa A. Ellera, nato pa Filiputti Furlana. Za Union poskusi srečo še enkrat Morabito, toda brez uspeha. Takoj nato se pripeti neljub dogodek. Vascon začne zmerjati soigralce in oporekati sodnikovim odločitvam. Za mnogo manj je bil Crevatin izključen, ta pa je dobil le opomin. V 40' izvede Muggesana svojo zadnjo akcijo in s Costantinom še petič spravi na kolena Furlana. Union napada do konca tekme, toda mu ne uspe zmanjšati razlike, saj igra od 37' dalje z osmimi.

Radi

VELIK USPEH KRIŠKE VESNE

5 golov v nasprotnikovi mreži

Košuta Renato s štirimi goli junak dneva

VESNA - GIPO VIANI 5:0 (1:0)

VESNA: Gardini, Picchieri, Finotto, Osvaldo, Canazza, Sulčič S., Košuta Z., Michelini, Košuta R., De Michele, Košuta E.

GIPO VIANI: Olivieri, Denino, Civita, Spizzamiglio, Ramani, Kanski, Liessi, Pelizzoni, Joani, Ellero, Vicino.

Sodnik: Sartori iz Trsta.

Kotje: 12:3 za Vesno.

Opombe: Vreme megleno, gledalcev približno 100.

V zadnjem kolu prvega dela prvenstva je zabeležila Vesna na domačih tleh prepričljivo zmago. To pa ne mislimo samo zaradi vidnega rezultata, temveč tudi zaradi prikazane igre, ki je bila v trenutkih na izredni tehnični višini. To po zaslugi izvrstnega Michelinija, dobrega Finotta, Canazze ter požrtvovalnega Sulčića S. Lahko rečemo, da na tem prvenstvu ni enajsterice, ki bi tehnično bolje zaigrala kot kriška Vesna, ki pa v zaključnih trenutkih ne zna izkoristiti številnih priložnosti.

Ob sodnikovem žvižgu se je takoj Vesna pognala v napad in 5' je Košuta Z. prodrl po desni strani, ter z močnim strelom zadel prečko. V 7' ponovna akcija po desni strani. De Michele je podal Košuti Z., ta se je spustil v prodor ter brez oklevanja močno streljal, ter prvič pretresel mrežo gostov. Šest minut kasneje je Sulčič S. poslal pravo bombo tik čez prečko. V 25' in v 27' dve akciji kriškega napada s streli Košute Z. in Košute R. sta se končali v rokah vratarja. Tudi v naslednjih akcijah je vratar Vianija uspešno posredoval. Gostujoča ekipa je odgovarjala, kakor je mogla, vendar resneje v prvem polčasu ni zaposlila domače obrambe. Pred koncem prvega polčasa je Vesna zapravila ugodno priložnost, da bi podvojila rezultat. Košuta Z. je podal Košuti R., ki je preigral svojega varuha in močno streljal. Toda vratar mu je žogo odbil pod noge, ponovni strel pa je šel mimo vrat.

V drugem polčasu je Vesna že v 3' imela priložnost za dosego gola. Toda strel je šel mimo droga. V 10' bliskovita akcija nasprotnikov, ki so prisilili z močnim strelom Gardinija k akrobatski paradi. Komaj minuto nato pa je Vesna s Košuto R. povečala rezultat. Ta je močno streljal v levi kot Olivierijevih vrat in mreža se je drugič zatresla. V 22' je bil ponovno na prizorišču Košuta R. Po skupni akciji je s prizemnim strelom ukanil nasprotno obrambo in tako tretjič potresel mrežo. Vesna je bila v očitni premoči in stalno napadala. V 36' je branilec zadržal v kazenskem prostoru Košuto R. in sodnik je pokazal na belo piko. Enajstmetrovko je streljal sam Košuta R., ki je tako dosegel četrti gol za svojo ekipo. Štiri minute kasneje je De Michele podal žogo Košuti Z., ta je preigral branilca, ter podal danes izredno razpoloženemu Košuti R., ki je z neubranljivim strelom pod prečko postavil končni rezultat 5:0. Še zadnja akcija Vesne, ki jo je izvedel De Michele, a vratar gostov je žogo odbil v kot.

K. K.

Brežanke napravile dober vtis v Izoli

PARTIZAN — BREG 3:0 (15:5, 15:5, 15:5)

Brežanke so tokrat podlegle po zelo borbeni tekmi izkušeni in dobro pripravljeni ekipi iz Izole. Rezultat naj ne vara, saj je bila tekma vedno napeta in so bile domačinke na majhnem igrišču doma, medtem ko se Brežanke niso takoj znašle. Z veseljem pa lahko podčrtamo viden napredek, ki so ga pokazale igralke Brega.

Ekipi sta nastopili v sledečih postavah:

PARTIZAN — Pregelj, Božič, Gregorič, Trbižan, Mariščič, Tomičič.

BREG — Foraus, Slavec N., Čuk, Racman, Glavina, Sedmak, Slavec D., Bandi.

L. B.

LIBERTAS BREG 2:1 (15:10, 0:15, 15:7)

Po zelo borbenem začetku so se Brežani v drugem setu razživeli, ter dobesedno pregazili nasprotnike, v tretjem setu pa se jih je polastila nervoza in so kljub dobri igri morali podleči nasprotnikom. Tekma je bila precej lepa in napeta. Brežani pa so do sedaj odvijali najlepšo igro prav v nedeljski tekmi.

Postava: E. Maver, Vojteh Lovriha, Vojko Lovriha, Pangerc, R. Sancin, D. Maver, D. Sancin, Glavina, Žerjal.

K. V.

PRIJATELJSKA TEKMA NARAŠČAJNIKOV

Breg - S. Giovanni 3-1 (1-1)

Tekma III. kategorije odložena

V prijateljski tekmi so včeraj naraščajniki Brega v nepopolni postavi premagali ekipo S. Giovanni, ki se je uvrstila v pokrajinski finale z rezultatom 3:1 (1:1). Izid je pravičen, saj so Brežani pokazali veliko boljšo igro, ter tehnično in atletsko pripravo, povrh tega pa so zaradi gripe številnih igralcev, nastopili v desetih.

Prvi so prešli v vodstvo igralci S. Giovannija z golom, ki ga je dosegel Sossi v 9', isti igralec je v 20' dosegel avtogol in tako izenačenje. V drugem polčasu pa so Brežani gladko prevladovali, ter z goloma Krmeca in Čuka postavili končni rezulta.

Breg je nastopil v postavi: Žerjal, Kuret, Berdon, Bandi, Kocjančič, Sancin, Zahar, Veljak, Čuk, Krmec.

* * *

Tekma III. kategorije med Esperio in Bregom je bila odložena zaradi neuporabnega igrišča na Ponikvah.

Prva moška košarkarska liga

Splügen Bräu povsem zadovoljil

Hvale vredni nastop goriške peterke

IGNIS — SPLÜGEN BRÄU 80:61 (35:25)

IGNIS VARESE: Flaborea 7, Bufalini 20, Vittori 19, Gergati, Meneghin 3, R. Gergati 6, Bovone, Villetti 10, McKenzie 15, Ossena.

SPLÜGEN BRÄU GORIZIA: Medeot 9, Rossi 5, Ponton, Tarra 3, Krainer 12, Del Ben 2, Pozzecco 6, Green 20, Comelli 4.

Sodnika: Gagliardi (Asti) in Tieri (Napoli).

Goričani niso razočarali v Vareseju, pa čeprav je bil nasprotnik vsaj za razred boljši. Upali bi si celo trditi, da bi lahko goriški predstavniki povzročili drugo presenečenje dneva (prvo je namreč poraz Simmenthala v Livornu proti Fargasu), če ne bi Bufalini zašel zares v izreden dan. Kapetan Ignisa je v nedeljo skoro sam pokopal Zorzijevo ekipo; dal je 20 točk, poleg tega je ulovil veliko število odbitih žog tako v obrambi kot v napadu, bil vedno aktiven, skratka najboljši na igrišču. Tudi Vittori, ki je goriškega porekla, je v nedeljo proti Splügen Bräuu ponovno zadovoljil in kaže, da bo kmalu popolnoma dobil nekdanjo formo.

Goričani niso nikdar docela odpovedali nasprotnikom. Prikazali so zadovoljivo obrambno cono 2-3, ki je večkrat spravljala v težave strelce Ignisa. Na odbitih žogah pa je popolnoma nadkrilil vse ostale Rossi. Škoda pa, da so bili goriški predstavniki precej netočni v napadu, kjer tudi Američan Green ni dobil zazelenega ritma, da bi lahko umirjeno streljal na koš. Vseeno pa je Green tudi tokrat zabeležil zavidljiv osebni izkupiček 20 točk. Zelo dobro pa sta zaigrala Medeot in Krainer, ki sta bila zlasti učinkovita v protinapadu. Pozitiven je bil tudi nastop mladega Comellija, ki je tako ponovno dokazal, da se je popolnoma uigral z ostalimi elementi. Precej točk pa so igralci Splügen Bräua zapravili tudi pri prostih strelih, saj so od 20 metov na razpolago zadeli komaj devetkrat. Zares premalo.

Tracuzzi je začel z zelo tvegano postavo. Na igrišče je namreč stopila peterka, ki je le redkokdaj zaigrala skupaj, in sicer Vittori, Roberto Gergati, McKenzie, Bufalini in Meneghin. Tveganje vareškega trenerja so takoj izrabili Green in drugi, ki so s hitrimi protinapadi večkrat spravljali v težave domačine. Slednji so v prvem polčasu oddaljili goriške predstavnike le za 10 tock (35:25). Ko pa so stopili na igrišče vsi najboljši člani Ignisa, se je takoj uvidelo, da se bo razlika v korist domačinov še povečala. Villetti in Flaborea sta namreč znatno povečala ritem Ignisa in celotna ekipa je dobila večjo odločnost v napadu in gotovost v obrambi. Kljub temu pa so se Zorzijevi igralci ostro upirali tehnično boljšim nasprotnikom, in uspelo jim je zaključiti srečanje z rezultatom 61:80, kar seveda ni slabo proti ekipi, ki je že v več primerih presegla kvoto 100.

REZULTATI A LIGE po 12. kolu

*Fargas - Simmenthal	75-58
Butangas - *All'Onestà	75-68
*Ignis - Splügen Bräu	80-61
*Noalex - Candy	82-76
Oransoda - *Cassera	71-69
*Petrarca - Aramis	81-53

LESTVICA

Ignis Varese	12	11	1	1014	788	22
Simmenthal	12	11	1	1026	884	22
Noalex Ven.	12	8	4	798	796	16
Vandy Bol.	12	7	5	868	855	14
Petrarca	12	5	7	757	738	10
All'Onestà	12	5	7	829	847	10
Oransoda	12	5	7	829	857	10
Aramis	12	5	7	759	809	10
Fargas Liv.	12	5	7	748	817	10
Butangas	12	5	7	794	882	10
Splügen Bräu	12	3	9	736	805	6
Cassera Bol.	12	2	10	791	870	4

Uspeh borovcev v Sežani

BOR — KK SEŽANA 48:45 (18:17)

BOR: Savo Spacal (15), Zavadlal (12), Babuder (10), Carli (1) in Lakovič (10).

SEŽANA: Jerina, Grmek (7), Žigon (14), Sever, Danilo Danev (2), Lado Danev (4), Bernetič, Tavčar (4) in Uršič (14).

Sodnik: Boris Kratec.

Borovci so izkoristili nedeljski odmor promocijskega prvenstva, da so odigrali prijateljsko tekmo s košarkarsko ekipo iz Sežane, ki se vestno pripravlja na prvenstvo. Gripa je znatno okrnila Borovo postavo, tako da so plavi komaj spravili skupaj pet igralcev, od katerih sta Carli in Babuder prvič uradno nastopila za svoje društvo. Nedvomno je bil nastop obeh zadovoljiv in predvsem Babuder (15 let, 1.88 m) je dokazal solidno realizatorsko moč, saj je v prvem polčasu s sorazmerno lahkoto dal 8 točk, kar seveda ni malo za novinca. Carli pa se je zlasti uveljavil pod košem, kjer je ujel celo vrsto odbitih žog. Za borovce je torej tekma služila predvsem zato, da sta ta dva elementa uigrala v ekipo. Poleg tega pa je bilo srečanje za borovce dober trening za zahtevno nedeljsko tekmo proti Idroluxu iz Gorice.

Sežana je po lanskem izpadu iz II. slovenske lige popolnoma pomladila ekipo. Moštvo je komaj začelo trenirati in zato so še vsi igralci daleč od najboljše forme in jim predvsem manjka kondicije, kar si bodo seveda s časom pridobili. Še vedno pa ekipa sloni na realizatorski sposobnosti Marjana Uršiča, ki je tudi v nedeljo zabeležil osebni izkupiček 14 točk. Med mladimi pa se je uveljavil Žigon, ki je z lepimi meti iz skoka večkrat onemogočil Borovo obrambo.

Kronika.

Borovci so začeli v obrambi s cono 2-3, in sicer Savo Spacal, Carli in Lakovič zadaj, Babuder in Zavadlal pa spredaj. V napadu pa 1-3-1, s centroma Carli (zgoraj na raketi) in Spacal spodaj. Babuder je bil desno krilo, Zavadlal levo, Lakovič pa na sredini za organizacijo igre. Domačini so v obrambi menjavali cono z obrambo na moža, v napadu pa prav tako z 1-3-1 ali z 1-4. Uršič se je stalno pomikal ob spodnji črti, da bi lahko metal iz skoka iz kota, kar je zanj najugodnejši položaj.

Uvod

šport šport šport šport šport

ALIGA

IZIDI

*Bologna	— Mantova	1-1
*Brescia	— Roma	3-3
*Cagliari	— Lecco	3-1
*Inter	— Foggia	3-0
*Juventus	— Atalanta	0-0
*Vicenza	— Napoli	2-1
*Lazio	— Fiorentina	0-0
*Spal	— Torino	0-0
Milan	— *Venezia	2-1

LESTVICA

Inter	18	12	4	2	32	10	28
Juventus	18	9	8	1	22	7	26
Cagliari	18	10	5	3	25	6	25
Napoli	18	9	6	3	21	12	23
Fiorent.	18	7	8	3	20	16	22
Bologna	18	8	5	5	25	17	21
Roma	18	8	5	5	22	17	21
Milan	18	4	11	3	20	19	19
Mantova	18	2	14	2	13	14	18
Torino	18	4	10	4	15	16	18
Brescia	18	5	7	6	14	16	17
Atalanta	18	5	7	6	16	26	17
Spal	18	4	7	7	11	13	15
Lazio	18	3	8	7	11	19	14
Vicenza	18	4	6	8	13	22	14
Venezia	18	2	6	10	13	29	10
Foggia	18	3	2	13	14	38	8
Lecco	18	1	6	11	9	28	8

(Prihodnje tekme (5.2.1967)
Atalanta - Venezia; Fiorentina-Brescia, Foggia - Bologna; Vicenza - Inter, Lecco - Juventus, Milan - Cagliari, Toma - Mantova, Spal - Napoli, Torino - Lazio.

A SKUPINA CLIGE

IZIDI

*Legnano	— Entella	1-0
*Marzotto	— Como	2-2
*Mestrina	— Solbiatese	2-0
*Monza	— Trevigliese	3-1
Biellese	— Piacenza	1-0
Pro Patria	— Rapallo	2-0
*Treviso	— Cremonese	2-2
*Triestina	— CRDA	1-0
*Verbania	— Udinese	3-1

LESTVICA

Monza	18	12	4	2	25	6	28
Como	18	9	6	3	29	11	24
Treviso	18	8	7	3	20	19	23
Biellese	18	8	5	5	21	19	21
Legnano	18	8	5	5	31	19	21
Rapallo	18	7	7	4	17	12	21
Verbania	18	8	5	5	22	17	21
Udinese	18	7	6	5	23	19	20
Entella	18	6	6	6	15	16	18
Piacenza	18	6	5	7	16	17	17
Marzotto	18	6	5	7	16	16	17
Trevigl.	18	6	4	8	21	24	16
CRDA	18	3	9	6	8	17	15
P. Patria	18	6	2	10	23	24	14
Triestina	18	2	10	6	12	24	14
Mestrina	18	3	7	8	10	15	13
Solbiatese	18	4	4	10	11	15	12
Cromon.	18	3	3	12	17	37	9

(Prihodnje tekme (5.2.1967)
Trevigliese - Legnano, Pro Patria - Marzotto, Biellese - Mestrina, Como - Monza, CRDA - Piacenza, Udinese - Rapallo, Treviso - Solbiatese, Entella - Triestina, Cremonese - Verbania.

VIAREGGIO, 30. — Danes se je nadaljeval mednarodni mladinski turnir, ki je prešel sedaj v centralno fazo z določitvijo štirih četrtfinalistov. Ti so: Milan, Torino, Fiorentina in Barcelona. Izidi današnjih tekem so naslednji:

Milan - Eintracht 2:1 (1:0)
Goli: v 36' p.p. Saltutti, v 10' d.p. Corbellini in v 21' d.p. Berhold iz enajstmetrovke.

Torino - Dukla 3:2 (1:1)
Goli: v 18' p.p. Limena, v 19' Gogh, v 20' d.p. Rampanti, v 31' Artico, v 40' Bendl.

Fiorentina - Stade Reims 1:0 (1:0)
Gol: v 34' p.p. Magli.

Barcelona - Napoli 4:2 (2:1)
Goli: V 34' p.p. Rexach, v 39' Reif; v 42' Alfonseda, v 1' d.p. Alfonseda, v 8' Pujol in v 28' Abbondanza.

Jutri pa bo spored obsegel naslednja srečanja:
v Viareggiu: Brescia-Burevestnik
v Lucci: Roma - CSKA
v Altopasciju: C. zvezda-Juventus
v La Spezii: Vojvodina - Bologna

ZAČETEK EVROPSKEGA PRVENSTVA

Včeraj žrebanje za vrstni red danes pa prvi nastopi tekmovalcev

Prvi se bo po ledeni plošči spustil Čeh Duma, sedanji evropski prvak Danzer pa bo osmi

EVROPSKO PRVENSTVO V UMETNOSTNEM DRSANJU LJUBLJANA 31. I. - 5. II. 67

(Od našega posebnega dopisnika)

LJUBLJANA, 30. — Danes slovesna otvoritev, jutri pa začetek evropskega prvenstva v umetnostnem drsanju in plesih na ledu 1967. Letošnja revija najboljših gojiteljev tega sicer napornega, a zato zelo elegantnega športa je privabila v Ljubljano rekordno število tekmovalcev, 115 iz 17 držav. Da je zanimanje izredno veliko, nam jasno pove tudi število časnikarjev, televizijskih in radijskih reporterjev, snemalcev in fotografov. Vsega skupaj se jih bo zbralo okoli ledene arene tivolske športne palače 220.

Pred in po treningih na ledenih ploščah v hali Tivoli in na prostem pred tekmovalno areno, ki jih poleg številnih gledalcev spremlja — seveda z bolj budnimi in izvedenim očesom — vedno kaka skupina tekmecev drugih držav, je vedno precej komentarjev. In če verjamemo besedam poznavalcev, lahko skoraj z gotovostjo že v naprej oddamo dva glasova: v parih Belousovi in Protopopovu (Sovjetska zveza), v plesnih parih pa angleškima predstavnikoma Towlerjevi in Fordu. Bo držalo? Tokrat bodo spregovorile drsalke.

V moški konkurenci bo največja borba med fantastičnima Avstrijcema Emmerichom Danzerjem, ki brani naslov, in drugo uvrščenim iz lanskega prvenstva Wolfgangom Schwarzom. Kjer pa se prepirata dva, tretji dobiček ima in prav zaradi tega ne smemo izključiti možnosti, da bo, ker ima pač več tekmovalnih izkušenj, predstavnik ČSSR Ondrej Nepela skušal tema prekrižati račune. In končno pozor na Francoza Pera.

Med dekleti ima, po mnenju vseh, največ možnosti osvojitve naslova mlada, gibčna in izredno temperamentna Gabrijela Seyfert (Vzh. Nemčija), ki pa se bo morala predvsem paziti pred še bolj «vročekrvno» Madžarko Zsuzsa Almassy. O tej se je govorilo, da si zdravi poškodbo na nogi v Davosu. Madžarka je bila res v Davosu a si je «zdravila» svojo vajo. Njen «zdravnik» je bil znani trener Arnold Gerschwiller, ki je znal v teku svoje kariere izoblikovati vaje tekmovalkam tako, da jim je pripomogel k osvojitvi osmih zlatih kolajn. In ni izključeno, da se bo tem še pridružila deveta, ki pa bi romala na Madžarsko.

Včeraj so v sejni dvorani mestnega sveta Ljubljane, kjer je bil tudi sprejem, otvorili prvenstvo. Prvi je pozdravil goste predsednik mestnega sveta inž. Marjan Tepina. Njemu je z voščili sledil predsednik organizacijskega odbora letošnjega evropskega prvenstva Leopold Krese, zadnji pa je tekmovalce pozdravil najprej v srbohrvaščini in nato še v drugih uradnih jezikih osebni zastopnik predsednika ISU dr. Jamesa Kocha, Avstrijec Ernest Labin.

Seveda je tekmovalce najbolj zanimal žreb. Vsak si je sam žrebal številko in začetna je pripadla Čehu Dumi. Prve točke in prav gotovo strožje sojenje, bodo veljale njemu, ki pa bo imel čast, da bo žel tudi prve aplavze letošnjega prvenstva. Njegov rojak, ki ima več možnosti za eno od kolajn po ledeni plošči, evropski prvak plavolasi Danzer pa se bo moral nekoliko dlje brzdati: v areno bo stopil kot osmi tekmovalec in gotovi smo, da zanj vlada največje zanimanje. Še posebno, ker bo dal vse iz sebe, da si ohrani naslov najboljšega na naši celini.

M. D.

DRUGA ZMAGA POD VODSTVOM RADIA

V zadnji minuti zmaga Triestine nad odporno enajsterico CRDA

Gol je dosegel Ive na Ridolfijev strel iz kota

TRIESTINA — CRDA 1:0 (0:0)

TRIESTINA: Colovatti; Da Rold, D'Eri; Sadar, Kuk, Ferrara; Ridolfi, Scala, Ive Beorchia, Gentili.

CRDA: Di Davide; Baccari, Valenti; Sortino, Giordano, Mreule; Politti, Cossar, Borsetto, Fogar, Trevisan.

SODNIK: Bosso (Asti).

STRELEC: v 90' Ive (T).

Približno 5000 gledalcev. Kotov je bilo 5:2 (5:0) v korist gostov. Sodnik je opomnil Cossarja, Baccarija, Fogarja (vsi C) in Sadarja (T). Lažje so se poškodovali Sadar, Gentili in Baccari.

Končno se zdi, da je Triestina prebredla krizo, ki je trajala že od začetka samega prvenstva in ki jo je pripeljala prav na dno lestvice. Po visoki zmagi nad Biellesejem je domače moštvo odpravilo tudi CRDO, čeprav tokrat ni šlo tako lahko. Glavni faktor poteka te tekme je bilo skoraj nemogoče igrišče, ki je očitno bolj odgovarjalo atletsko bolj čvrstim gostom in nasprotno oviralo prav tiste domače igralce, katerih nastop je odločilen za igro celega moštva. Mislim predvsem na Beorchio, ki je tokrat popolnoma odpovedal in s tem onemogočil ponovitev bistre in hitre igre, ki je privedla do triumfa nad Biellesejem. Ravno ta teren, ki je tako škodoval Beorchii, je dal možnost Scali, da se je izkazal kot še nikoli in da je zaslužil naziv najboljšega na igrišču. Njegove so bile najlepše akcije prednje vrste, njegovi tudi nekateri med najlepšimi streli.

Objektivno rečeno gostje niso zaslužili poraza. CRDA je zelo solidna ekipa, atletsko dovršena s solidno in ulgrano obrambo, njena glavna moč pa je center igrišča, ki je popolnoma nadvladal domačine. Zaradi bolj previdne taktike so bili napadalci tokrat precej prepuščeni samim sebi, vseeno pa je imel predvsem Borsetto dovolj možnosti, da se je izkazal. Žal so se Tržičani poslužili zelo grobe igre, kar jih je spravilo v precej slabo luč pri občinstvu, ki jih je v začetku sicer sprejelo z zanimanjem in simpatijo. Nad vsemi se je najbolj odznačil Mreule, ki bi zaradi nekaterih prekrškov zaslužil vsaj opomin. Priznanje si zaslužita med gosti še Valenti, ki je odlično ustavljal Ridolfija in pa vratar Di Davide, ki je nekajkrat zelo avtoritarno posegel.

Pri Triestini so vsi zaigrali zadovoljivo, razen Beorchie in Da Roldada, ki ni znal ponoviti uspešnega nastopa proti Bielleseju.

Gol je padel sicer le v zadnji minuti, ko so marsikateri gledalci že zapustili stadion in ko so gostje praktično že imeli točko v žepu. Ridolfi je z leve strani izvedel korner in poslal žogo v sredino kazenskega prostora. Nad vsemi je skočil Ive in poslal žogo visoko proti mreži. Di Davide je mogoče nekoliko okleval, vsekakor pa se je žoge le dotaknil, kar je bilo premalo. Pred tem dogodkom je igra potekala precej izenačeno. Triestina je seveda bolj napadala, toda CRDA se je branila brez posebne težave in nasprotno v nekaj primerih samo priš'a do nasprotnih vrat. Se v 24' bi si Triestina lahko zagotovila prednost: Scala je izvedel prosti strel in žoga je švignila pred nekaj igralcev; najbolj priseben je bil Ive, ki pa je streljal za las ven, čeprav je bil le kakih pet metrov od vrat. V protinapadu so gostje dosegli prosti strel prav ob robu kazenskega prostora: Baccari je izvedel izredno oster strel, katerega pa je Colovatti dvignil v korner. Pred koncem polčasa je tudi Triestina izvedla lep prodor s Scalo, ki je podal Ridolfiju, toda njegov strel je vratar gostov zelo lepo ubranil. V drugem delu je Triestina še pospešila tempo in gostje so se nekoliko bolj zaprli v svojo polovico igrišča. Scala in Gentili sta poskusila srečo, a njuni streli so vsi švignili nad preč ko. V 64' je v protinapadu Borsetto preigral nekaj branilcev, nato pa streljal mimo iz dobrega položaja. Zopet Triestina v napadu: Beorchia je lepo podal do Iveja, ki pa ni bil dovolj iznajdljiv. Proti koncu tekme je Triestina dobesedno oblegala vrata gostov, toda vse je kazalo, da se bo tekma končala brez gola. 90' je že bilo čez, toda sodnik je pravilno dodal nekaj minut podaljškov. In prav tedaj je Triestina prišla do že opisanega gola in izredno pomembne zmage.

V zadnjih dveh tekmah je torej Triestina pod vodstvom novega trenerja Radia zabeležila dve zmagi. Zdaj bo treba videti, kaj bo moštvo sposobno napraviti na tujem. Naslednji nasprotnik Triestine bo Entella, ki je v nedeljo doživela hud poraz. Če bo rdečim uspelo odnesti vsaj točko iz Chiavarija, potem bomo lahko res govorili o prerojeni ekipi.

uk

LOS ANGELES, 30. — V mednarodni prijateljski tekmi je v Los Angelesu River Plate (Argentina) premagal brazilski Santos s 4:2 (2:0).

POKAL EVROPSKIH PRVAKOV

MLADOST IZLOČENA

V povratni tekmi za odbojkarski pokal evropskih prvakov je zagrebška Mladost premagala na domačem igrišču madžarskega prvaka Honveda iz Budimpešte s 3-1 (15-7, 2-15, 15-2, 15-4). Ker je v prvi tekmi zmagal Honved s 3-0 je tako Mladost izpadla iz tega turnirja. Madžari pa se bodo v prihodnjem kolu pomerili s prvakom ČSSR.

Totocalcio

Bologna — Mantova	(1-1)	X
Brescia — Roma	(3-3)	X
Cagliari — Lecco	(3-1)	1
Inter — Foggia	(3-0)	1
Juventus — Atalanta	(0-0)	X
Vicenza — Napoli	(2-1)	1
Lazio — Fiorentina	(0-0)	X
Spal — Torino	(0-0)	X
Venezia — Milan	(1-2	2
Jesi — Anconitana	(1-1)	X
Perugia — Prato	(1-0)	1
Pescara — L'Aquila	(2-0)	1
Trapani — Avellino	(0-0)	X

KVOTE
13 — 1.043.600 lir
12 — 40.700 »

TOTIP

1.	—	1. Roquipine	1
		2. Oscar RL	1
2.	—	1. Voltone	X
		2. Turano	1
3.	—	1. Brighenti	X
		2. Caduceo	X
4.	—	1. Parker	X
		2. Merio	1
5.	—	1. Sparaghin	X
		2. Cortez	1
6.	—	1. Tasman	X
		2. Moro	X

KVOTE
12 — 9.724.184 lir
11 — 511.799 »
10 — 36.420 »

SMUČANJE — TEKME SPDT

Možina, Morelj in Terčonova zmagovalci v Črnem vrhu

Slabo vreme oviralo potek tekmovanja

V nedeljo so se v Črnem vrhu pri Idriji zbrali slovenski tržaški smučarji, da se pomerijo med seboj v nekakšni generalki pred prvimi slovenskimi zimskimi igrami. Deževno vreme je močno oviralo potek tekmovanja in proge so bile zaradi tega skrajšane. Najzahtevnejša proga je bila nedvomno moški slalom, ki so ga pripravili smučarski učitelji iz Idrije in je povzročila val diskvalifikacij.

Slalom (moški) (dolžina proge 300 m)
1. **Možina Primož** (39"8, 41"9) 81"7

Vsi ostali tekmovalci so bili diskvalifikacirani.

Smuk (moški)
1. **Morelj Jožko** 30"8
2. Možina Primož 33"0
3. Križnič Andrej in Kosmina Niko 34"0
5. Bandelj Vojko 36"0
6. Legiša Evgen 37"2
7. Rolič Karel 39"0

Veleslalom (ženske)
1. **Terčon Manica** 34"0
2. Terčon Neva 39"1
3. Košuta Nadja 42"0
4. Kosovel Vera 44"8
5. Trampuž Enči 45"9
6. Terčon Marinka

V tej panogi je nastopil tudi najmlajši smučar Igor Piščanc, ki je kljub padcu izredno dobro opravil spust.

Uspeh dveh Goričanov v slalomu v S. Martinu

V soboto, 28. in nedeljo 29. t. m. so bile v S. Martino di Castrozza tekme v veleslalomu in v slalomu za razne kategorije smučarjev-meščanov. Med udeleženci sta bila tudi dva goriška rojaka, ki sta se še kar dobro plasirala; to sta bila Marjan Kranner v kategoriji juniorjev in Vera Cotti pri seniorjih.

Tekmovalo je 175 udeležencev v vseh kategorijah. V veleslalomu na progi 2500 m s 58 vrati je Vera Cotti na 29 tekmovalcev prišla 15. v času 3'56" in Marjan Kranner pa 16. na 38 tekmovalcev s časom 2'56"5.

V slalomu je Kranner na 34 tekmovalcev zasedel 2. mesto s časom 151", Cottijeva je prevozila progo samo enkrat.

KILLY PREMAGAN

MEGEVE, 30. — Francoz G. Perillat je danes v Megevu pripravil presenečenje vsem smučarskim izvedencem, ki so bili navajeni zmag drugega izrednega francoskega smučarja Jeana Clauda Killyja. Perillat je zmagal v veleslalomu z malenkostno razliko pred Killijem, potem ko je bil ta po prvi vožnji zaradi padca, komaj na osmem mestu lestvice.

Avstrijec Karel Schranz je po prvem spustu na čelu lestvice, je zdrknil, zaradi previdnosti v drugi vožnji na tretje mesto. Killy je v tej vožnji napravil vse kar je mogel, a mu ni uspelo premagati Perillata.

Izid današnjega veleslaloma je naslednji:

1. **Guy Perillat** (Fr.) 121"32; 2. Jean Claude Killy (Fr.) 121"79; 3. Karl Schranz (Av.) 122"84; 4. Leo Jauffret (Fr.) 123"02; 5. Alain Penz (Fr.) 123"26; 6. Jim Heuga (ZDA) 123"33; 7. Leo Locroix (Fr.) 123"8 8. Heini Messner (Av.) 123"84; 9. Bernard Orcel (Fr.) 125"63; 10. Henri Duvillard (Fr.) 126"86.

LESTVICA KOMBINACIJE
1. **Killy** (Fr.) 1,80 t., 2. Lacroix (Fr.) 29,28, 2. Messner (Av.) 30; 4. Jauffret (Fr.) 35,35; 5. Schranz (Av.) 35,41; 6. Orcel (Fr.) 38,91; 7. Vogler (ZNR) 47,96;

MOŠKA B LIGA

Lloyd Adriatico poražen na domačih tleh

Osebne napake pokopale tržaško peterko

BECCHI FORLI': Berlati, Landi 10, Plotegher 9, Cappello, Masi, Tesoro 16, Conti 17, D'Amico, De Fanti 14, Nardi 22.

LLOYD ADRIATICO TRIESTE: Welker 2, Brumatti 14, Schergat 2, Fortunati 20, Bianco, Bicci 2, Tarabocchia 16, Apostoli, Narder Franceschini.

SODNIKA: Nobile (Milano) in Albanese (Busto Arsizio).

Peterka Becchi je v nedeljo proti Tržaškemu Lloydu povsem pokazala svojo izredno realizatorsko moč in zaman je bila požrtvovalnost Tržačanov, ki so skušali s vsemi vrsto prodorov presenetiti nasprotnike. Ni šlo in ni šlo. Tokrat pa je skoro docela odpovedal Brumatti, kar se je seveda poznalo predvsem v napadu, kjer je bil najboljši igralec Simmenthala zelo nevarni. Poleg tega pa so domačini zagrešili veliko tudi začetniških napak: nepotrebne podaje ,slabo zapiranje prostora v obrambi itd., kar so seveda izkoristili nasprotniki in vsakokrat neusmiljeno zalagali koš Tržačanov.

Emilijanska ekipa je dokazala, da si zasluži drugo mesto na prvenstvici. Ekipo namreč sestavljajo igralci večinoma dvometraši, katerih glavno orožje je met iz skoka tudi z velike razdalje. Proti tem metom so bili domačini praktično brez moči. Gostje so tudi pokazali nekaj jasnih pojmov košarkarske taktike, medtem ko so Tržačani glavnem prodirali in se opirali na nekatere posameznike, zaigrali pa so popolnoma brez shem, po jasnih idej. Torej, če se je tekma končala s sorazmerno majhno razliko v točkah (88:80 za Becchi) je to v glavnem zasluga Fortunatija in Schergata, ki pa proti koncu srečanja nista mogla več vzdržati izrednega ritma nasprotnikov, ki so lahko izvršili več menjav in so tako z istim tempom, kot v začetku, končali tudi tekmo. Torej zmaga Becchija je bila popolnoma zaslužena. Za Tržačane pa ne preostaja drugega kot upati v dobro uvrstitev, kajti misliti na kakšen uspeh b ibil že absurd.

REZULTATI B LIGE

*Ramazzotti - Snaidero	73-69
*Fides - Smeg	67-63
*Italsider - Algor	66-59
Becchi - *Lloyd Adriatico	88-80
*Benati - Elettroplaid	50-43

Počiva: Faema

III. GORIŠKA AMATERSKA LIGA

Zmagoslavje Sovodenjcev v Ločniku

Dužman dosegel zmagoviti gol

Strelec: 14' d. p. Bruno Križman (Sovodnje).

SOVODNJE: Ferfolja S., Kuzmin, Fajt, Ferfolja B., Cotič, Devetak, Dužman, Cijak, Ferfolja A., Černe, Petejan B.

LOČNIK: Franzot, Benossi, Bregant, Perazza, Tuzzi, Pagotto, Grion, Vidoz, Magherita, Forchiassin, Tiberio.

V nedeljo popoldne, kljub slabemu vremenu in gosti megli, se je na Ločniškem igrišču zbralo precej Sovodenjcev, ki so sledili domačemu moštvu v upanju, da bodo videli peto zaporedno zmago belih. Res Sovodenjci niso razočarali, čeprav je Dužmanov edini gol zapečatil usodo Ločnika in obramba belih je izvrstno odbijala napade domačinov, ki so se za to tekmo prav svojevrstno pripravili. V napadu Sovodenjcev se je poznala odsotnost kril Šfiligoja in Mariniča, brez njih se Ferfolja Anton ni znašel in v dokašnji meri odpovedal.

Kroniko je zelo težko napisati, kajti stotere akcije so bile bliskovite, vendar omenimo najvažnejše.

Že v prvi minuti je Ferfolja B. rešil pred vrati z glavo v kot; v deseti minuti je Devetak streljal v prečko. Štiri minute kasneje je Anton Ferfolja sam prodiral, vratar Franzot se je pognal na žogo in rešil. Levo krilo Tiberio je v hitrem prodoru preigral Fajta in Cotiča, vendar mu ni uspelo ukaniti Devetaka. V' 40' p. p. je Petejan na Černetov predložek za las zastreljal.

Že v prvi minuti d.p. so Sovodenjci zelo urejeno napadali vendar je Petejan prešibko streljal. Sedaj se je premoč pokazala v vrstah belih, ki so zelo urejeno napadali in mirno a z gotovostjo branili. V 14' d.p. je Fajt rešil, podal Devetaku, ki je sam prodrl in s Nuell-žogo pognal Dužmana. Vnovič je Franzot brezupno posegel, vendar brez sreče. Dužman je streljal silovito nizko žogo in tako prevaral budnega Franzota. Val navdušenja je zajel igrišče, ki so ga obdajali številni Sovodenjci. Vendar je bil Dužman 7 minut kasneje izključen, ker je odgovoril na zadobljeno brco, sicer za isti prekršek ni bil izključen v p.p. Tiberio, pač pa je bil izključen v 41' d. p. Sovodenjci so si zmago zaslužili.

J. V.

Rivignano 3
Juventina 1

Nedeljska tekma je bila prva v povratnem kolu prvenstva diletantov in Juventina je igrala to prvo povratno tekmo v Rivignanu. Tamkajšnja ekipa se je popolnoma oddolžila za poraz, ki ga je pred časom doživela v Standrežu, saj je danes zmagala s 3:1.

Predolgo bi bilo naštevati vse napade in protinapade, ki sta ju med tekmo izvršili obe ekipi, saj sta bili že v prvih minutah igre zelo aktivni. Takoj v začetku se je Miloš Tabaj pojavil pred nasprotnimi vrati in bil tam čisto sam, a kakor se je že nekajkrat dogodilo, ni realiziral. V protinapadu pa je Rivignano prišel do enajstmetrovke, ki pa jo je strelec zapravil. Napadalec št. 9 je nato dosegel prvi gol za domačine, toda Petejan je čez nekaj minut izenačil na 1:1. V preostalem delu prvega polčasa in v celem drugem je Juventina imela nešteto priložnosti, da bi povedla, a napad jih je vse zapravil. Rivignano je trezno nadaljeval igro in dosegel še dva gola, tako, da je bil končni rezultat 3:2.

Kar je čudno pri Juventini je dejstvo, da v vseh tekmah izgublja dragocene priložnosti, ki jih igralci dosežejo, a ko so tik pred nasprotnimi vrati, ne dosežejo gola. Obramba je dobra, toda napad peša. Tako se ji največkrat zmage izmuznejo iz rok, čeprav so vsi igralci izredno požrtvovalni, bodisi med igro bodisi ko se vadijo in igrajo prijateljske tekme. Trener in ekipa sama bi morali najti vzroke šibkosti napada in jih popraviti, drugače bo sicer dobra in vredna ekipa ostala na nizki poziciji.

R. D.

PAVEL STRANJ — 7.

Od Amana do Haife

Brez Weizmanove iznajdbe bi morali biti vsi mornariški topovi podvrženi zamudnim in dragim spremembam, on pa ni za svoj prispevek k zavezniški zmagi zahteval denarnih nagrad. Bil je navdušen sionist in mnogi povezujejo njegove zasluge z Balfourjevo izjavo.

Balfourjeva izjava je pismo, s katerim je angleški zunanji minister Balfour obvestil lorda Rotschilda, da «Anglija gleda z naklonjenostjo na ustanovitev narodnega sedeža judovskega ljudstva v Palestini». Izjava je bila objavljena prve dni januarja 1917 in lord Rotschild je odgovoril z dokumentom, v katerem je predložil sionistično razlago precej nejasnega besedila izjave. Razlaga je bila približno taka: «Vsa Palestina pripada Judom». Foreign Office jo je odobril, a nastali so spori med angleškimi vladnimi krogi in končno je bila objavljena dokončna verzija. Ta verzija še vedno trdi, da gleda Anglija z naklonjenostjo na ustanovitev judovske domovije v Palestini, a pri tem jasno določa, da ne smejo biti ogrožene svoboščine nejudovskega prebivalstva Palestine. Ti navidez, nepomembni popravki, so imeli dvajset let pozneje veliko važnost.

Po prvi svetovni vojni je judovsko prebivalstvo tvorilo manj kot 10 odst. celotnega prebivalstva «obljubljene dežele», a Arabci so lahko zaslutili usodo, ki jih je čakala. Prebrali so jo celo v poročilu, katerega je komisija King Crane poslal vrhovni zavezniški konferenci, ki se je sestala v Sanremu poleti 1920.

Tudi z Balfourjevo izjavo ni šlo sionistom vse gladko. V Palestini so se začeli spori med Judi in Arabci že leta 1920; v Evropi pa so se začele ustanavljati fašistične vlade. Leta 1939 je val beguncev pred antisemitskimi preganjanji dosegel višek in ravno tedaj je Anglija izdala Belo knjigo.

Ta dokument je odvzel Judom vsa upanja, katera jim je dala Balfourjeva izjava in njegov namen je bil, da vrne Angliji arabsko naklonjenost, od nje je bil odvisen tudi arabski petrolej.

Prva točka Bele knjige je proglašala, da so izpolnjene vse obljube Balfourjeve izjave. Z drugo točko so angleške oblasti omejevale dotok Judov v Palestino na 15.000 oseb za naslednjih pet let. Z nadaljnjo emigracijo evropskih Judov pa bi moralo ostati arabsko prebivalstvo vedno trikrat številnejše od naseljencev. V tretji točki je bilo določeno, da se bo lahko govorilo o neki palestinski vladi šele pet let po ustavitvi sovražnosti med obema narodoma.

Večina Judov je po uvedbi Bele knjige zasovražilo Anglijo, Weizman pa je ostal pristaš sionizma, ki naj bi se izvajal pod okriljem angleške vlade, zato je razumljivo, da so ga dogodki prehiteli. Njegove zasluge za ustanovitev judovske države pa niso bile pozabljene in bil je izvoljen za prvega predsednika izraelske države.

To je kratka zgodovina sionizma in dveh mož, ki sta odločilno prispevala k ustanovitvi judovske države. Nekaj sem vedel o tem, preden sem prišel v novi Jeruzalem, drugo sem zvedel v naslednjih tednih ali pa kar na Herzlovem grobu: pridružil sem se kaki skupini turistov, katerim je vodič razlagal te dogodke in doma sem z arabsko verzijo dopolnil neobjektivnost izraelskih virov.

Edino na gori Sion nisem potreboval različnih verzij, ne vodičev. Po Davidovi grobnici in sobi zadnje večerje sem pogledal še v «sobo uničenja». Po stopnicah sem prišel v temen prostor, kjer je pred čudno gomilo gorel večni plamen. Gomila je bila blok črnega marmorja, na katerem je bilo vklesano ime AUSCHWITZ, na njegovi podlagi, ravno tako iz črnega marmorja, pa DACHAU, BUCHENWALD, MAUTHAUSEN, MAJDANEK, TREBLINKA, BELZEK in SOBIBOR. V vdolbini v steni je bil položen kos mila s hebrejskim napisom; razumel sem ga, čeprav nisem poznal hebrejskih črk. Šel sem mimo zidov, ki so bili čez in čez prikriti z belimi ploščicami na katerih so bili vklesani datum, ime nekega kraja in število ubitih Judov. Hodil sem mimo teh sten do dvorišča in vse obzidje dvorišča je bilo pokrito z belimi ploščicami.

Mogoče je bilo nekje tudi ime taborišča Pustków. Od tam je štirinajstleten deček pisal staršem: «Če bi bil obok neba papir in vsa morja sveta črnilo, bi vam ne mogel opisati svojega trpljenja in vsega, kar vidim okoli sebe.» Ime mu je bilo Haim, kar pomeni po hebrejsko «življenje».

Drugo jutro navsezgodaj sem stal ob cesti in čakal, da bi mi kak avtomobilist ustavil. Čakal sem le nekaj minut in vozač, ki me je povabil v avto, je bil simpatičen mlad fant; pozneje sem izvedel, da se imenuje Ami. Začel me je spraševati o mojem dotedanjem potovanju in tudi sam je na kratko opisal svoje življenje. Vprašal me je še po načrtih; opisal sem mu svoj denarni položaj in Ami se je zamislil.

Ko je zopet spregovoril, sva bila že v mestu Ramla; povedal mi je, da dela za neko ameriško filmsko družbo. Ni me peljal v Tel Aviv. Ustavil je avtomobil pred velikim hotelom, ki stoji tik mednarodnega letališča pri Lodu in začel me je voditi po uradih, ki so bili nameščeni v tistem hotelu.

Predstavil me je nekim osebam, rekel je nekaj besedic in jaz sem stisnil nekaj rok. Bil sem sprejet v službo pri isti družbi, kjer je bil zaposlen on, ne da bi vedel, kaj se dogaja. Ami me je spremil še k skupini, s katero sem takoj začel delati in od tedaj sem ga videl le nekajkrat.

V Izraelu nisem biti niti 24 ur, ko sem imel preskrbljeno stanovanje, hrano in 125 izraelskih lir na teden (25.000 it. lir), plačanih v dolarjih.

Začel sem z delom kot težak, kmalu pa sem odkril, da skupino, ki snema, sestavljajo sami Italijani in da nobeden izmed njih ne govori dobro angleščine. Prišel sem pod njihovo varstvo; prevajal sem jim režiserjeva navodila in šale, katere so si neprestano izmenjavali z ameriškimi kolegi.

S tem se nisem samo izognil težaškemu delu v skladiščih, ampak sem sledil tudi vsem premikom operaterske skupine, ki se je stalno selila iz jeruzalemske okolice v peščene dele Negeva in v krasne uadije, izjedene v živo rdečo skalo, v okolici Mrtvega morja. Potovali smo v avtobusih, na kamionih, predvsem pa džipih, katere smo polnili do neverjetnosti. Večkrat smo potovali na enem samem v štirinajstih ali še več; stiskali smo se na sedežih, viseli na bokih, čepeli na strehah ali kar spredaj, na motorju. Včasih smo morali tudi vsi poskakati na tla in porivati vozila po slabo izvoženih poteh. Te so bile ponekod pokrite s tako debelo plastjo prahu in peska, da je džipu sledil pravi oblak, in če smo vozili v koloni, smo od svojih sosedov razločevali le obrise.

Zgodilo se je tudi, da so se morali «camera men» nepričakovano oddajiti in ostajal sem sam pri zapuščenem materialu, ponekod v taki tišini, da so udarci peruti redkih ptic odmevali med pečinami.

Ko je bilo potrebno, sem pomagal pri prevračanju starih vozil s cestnega roba, nekatere smo potem zažigali, da bi dajali vtis minule bitke. Drugod smo porivali kamione v prepad, medtem ko so z druge strani prizor snemali. Film (pred kratkim sem ga videl v neki mestni kino dvorani) opisuje kritični trenutek izraelsko-arabske vojne. Njegova umetniška raven me je doma zelo razočarala; užival sem ga le kot povratek v znane kraje.

V dveh tednih, ko sem delal tam, sem nepričakovano obiskal bojna polja, o katerih sem prej bral in mnogi izmed mojih delovnih tovarišev so aktivno sodelovali v akcijah, ki so se tam vršile.

Dva tedna pozneje sem zadnjič stopil v džip za skupino Italijanov in odropotali smo iz doline, kjer so zavrteli zadnje prizore filma. Prispeli smo pred hotel ob letališču pri Lodu in se kratko poslovili. Naslednjega dne so se vrnili v Italijo.

Ko sem gledal letalo, ki je z njimi izginilo nad predmestji Tel Aviva, sem čakal na avtobus, ki bi me peljal v mesto. Čeprav sem križaril v njegovi okolici že dva tedna nisem še nikoli prišel do središča, kamor sem bil tedaj namenjen, da dvignem plačo. Imel sem torej denar in lahko sem podaljšal svoje bivanje v Izraelu za en mesec.

Izstopil sem na glavni avtobusni postaji, tam sem si preskrbel zemljevid mesta in na poti k banki sem si sestavil grob program; polovico preostalega bivanja v Izraelu bi potoval, drugo polovico pa bi prebil na kibucu. Ko sem dobil denar v roke, sem poiskal skromen hotel ob morju in šel brat na teraso ameriške revije; moja edina skrb je bila podrobnejše očrtanje poti. Zemljevid sem imel točno pred očmi.

Izraelsko obalo tvori v glavnem le ozek pas, katerega so nekoč naseljevali Filistejci in je po njih dobila ime Palestina, Arabci jo še danes imenujejo «El Falestin». Ta pas je povrečno 25 km širok, v sredini pa doseže le 15 km.

(Nadaljevanje sledi)

UREDNIŠTVO: TRST — UL. MONTECCHI 6, II., TELEFON 93-808 in 94-638 — Poštni predal 559 — PODRUŽNICA: GORICA: Ul