Leto XXIV., št. 105 Poštnina plačana v gotovini Postgebühr bar bezahlt Ljubljana, nedelja 7. maja 1944 Preis — Cena 1.— L

Upravništvo: Ljubljana, Puccinijeva ulica 5. Telefon št. 31-22, 31-23, 31-24

Inseratni oddelek: Ljubljana, Puccinijeva ulica 5 — Telefon št. 31-25, 31-26
Podružnica Novo mesto: Ljubljanska cesta 42
Izključno zastopstvo za oglase iz Italije in inozemstva: UPI S. A., MILANO

Računi: za Ljubljansko pokrajino pri poštnočekovnem zavodu št. 17.749, za ostale kraje Italije: Servizio Conti, Corr. Post. No 11-3118

# JUTRO

Izhaja vsak dan razen ponedeljka.

Uredništvo: Ljubljana — Puccinijeva ulica st. 5. Telefon st. 31-22, 31-23, 31-24.

Rokopisi se ne vračajo.

## Deutscher Abwehrerfolg vor Sewastopol

### Stärkere bolschewistische Angriffe östlich des Sereth zusammengebrochen — 47 Feindflugzeuge bei Angriff auf Ploesti und Turnu Severin abgeschossen

Aus dem Führerhauptquartier, 6. Mai. DNB. Das Oberkommando der Wehrmacht gibt bekannt:

**Vor Sewastopol trat der Feind unter besonders heftigem Artilleriefeuer und rollendem Luftwaffeneinsatz mit starken Kräften wieder zum Angriff an. Er scheiterte an dem zähen Widerstand und den entschlossenen Gegenangriffen von Verbänden und Einheiten des Heeres und der Kriegsmarine sowie rumänischer Truppen.**

**Deutsche Jagd- und Schlachtflugzeuge griffen in die Kämpfe wirkungsvoll ein und schossen ohne eigenen Verlust 30 sowjetische Flugzeuge ab.**

**Östlich des rumänischen Sereth brachen auch gestern mehrere stärkere Angriffe der Bolschewisten im zusammengefassten Abwehrfeuer zusammen. Kampf-, und Schlachtfliegerverbände unterstützten auch hier mit guten Erfolg unsere Abwehr und vernichteten 11 Panzer sowie zahlreiche Geschütze und Nachschubfahrzeuge des Feindes.**

**Die Bekämpfung des sowjetischen Eisenbahnverkehrs wurde bei Tag und Nacht erfolgreich fortgesetzt. Starke Verbände deutscher Kampfflugzeuge führten in der vergangenen Nacht einen zusammengefassten Angriff auf den Bahnhof Kiew—Darniza. Es entstanden schwere Zerstörungen in den Bahnhofsanlagen.**

**Aus dem Landekopf von Nettuno und von der italienischen Südfront wird lebhafte beiderseitige Stosstrupptätigkeit gemeldet. Mehrere feindliche Stützpunkte wurden mit ihren Besatzungen in die Luft gesprengt.**

**In Ostbosnien zerschlugen deutsche Truppen unter schwierigen Geländeverhältnissen und gegen stellenweise harten Widerstand fünf kommunistische Grossbanden Gleichzeitig vereitelten deutsche und bulgarische Truppen, unterstützt von Einheiten des serbischen Freiwilligenkorps und nationalen serbischen Verbänden, den Versuch kommunistischer Banden, in Serbien Fuss zu fassen.**

**Nordamerikanische Bomber führten im Laufe des gestrigen Tages Angriffe gegen Ploesti und Turnu-Severin, die Schäden und Verluste unter der Bevölkerung zur Folge hatten. Durch deutsche und rumänische Luftverteidigungskräfte wurden 47 der angreifenden Flugzeuge in der Masse viermotorige Bomber, zum Absturz gebracht.**

## „Ne bojimo se odločitve"

### Članek ministra dr. Göbbelsa v listu »Das Reich«

**Berlin,** 5. maja. Z »nesigurnimi činilci« te vojne se ukvarja minister dr. Goebbels v svojem članku v najnovejši številki tednika »Das Reich«. Izgledi vojne, piše med drugim, bodo po objektivnem razmotrivanju sedanjih okoliščin na obeh straneh tako dolgo še negotovi, dokler ostajajo še nepojasnjeni odločilni činilci bodočega razvoja. Dokler je letalska vojna brez odločitve in drugo bojišče zgolj zadeva živčne vojne, lahko govorimo o vojni samo kot o odprti zadevi, toda sovražnik ve seveda tako dobro kakor mi sami, da vsebujeta oba činilca zanj prav toliko nevarnosti kakor za nas. Ne gre za to, da si utegne v enem ali v drugem oziru privoščiti kak poraz, ne da bi s tem sploh izgubil svojih poslednjih možnosti zmage. Druge možnosti se mu namreč ne nudijo več. Letalska vojna takšnih izmer brez popolnoma jasnega izida predstavlja zgolj brezsmiselno trošenje ljudi in orožja in nič več. In odbita invazija pomeni za sovražnika izgubo njegove zadnje prilike, da vojno z uspehom konča, kajti invazija na zapadu spada k tistim odločilnim poizkusom, da se da vojni temeljit preobrat, ki se ne utegne ponoviti. Ne obotavljajo se zaman v Londonu in Washingtonu neprestano z zadnjimi sklepi in odlagajo odločitev, ki bo nepreklicna, če bo enkrat padla. Vemo, da je sovražnik že dokaj zaključil svoje priprave za invazijo. Kar se torej v teh dneh in tednih odigrava okoli tega vprašanja, predstavlja bolj taktiko in živčno vojno kakor kako vojaško akcijo. K temu prištevamo tudi letalski teror. V Londonu in Washingtonu pač ne bodo resno menili, da je mogoče odločilno ohromiti naše zveze z zapadom.

Ni samo sovražnik, pripominja nadalje dr. Goebbels, imel časa na pretek za pripravo invazije, temveč tudi mi smo se lahko pripravili za obrambo. Če si sovražne čete predstavljajo tako invazijo, kakor jim jo opisujejo londonski listi ali general Montgomery, jih moramo samo pomilovati. Angloameriško vodstvo postavlja svoja glavna upanja na trenutno premoč v zraku. Te nikakor ne oporekamo. Kot jasno zmoto pa moramo odbiti tezo, da je sovražnik izločil naše lovsko letalstvo ali pa ima sploh kako možnost, da to stori. Tudi naših letalskih tovarn ne more odločilno zadeti. Že pred njegovimi zadnjimi sistematskimi napadi so bile tako varne in nedotakljive, da jih pač ne more resno poškodovati. Sicer pa je primer Cassina dokazal, da tudi se tako množestvena letalska bombardiranja nikakor ne utegnejo predreti trdne obrambne črte, če ne obstoja tudi premoč suhozemskih čet. Da bi pa tako bilo, tega si tudi v Londonu in Washingtonu ne upajo trditi. Na vseh mestih, ki prihajajo sploh v poštev za invazijo, ni niti kvadratnega metra tal, ki ne bi bil z vso ljubeznijo in skrbjo pripravljen za najemniške čete plutokracij. Ne mine niti en dan in niti ena noč, da ne bi računali z invazijo. Zato tudi nihče v Nemčiji ni nervozen. Če pišejo londonski listi, da predstavlja čas čakanja za nemško vodstvo duševno obremenitev, ki že skoraj meji na histerijo, potlej sklepajo to očividno po duševnem stanju, ki vlada trenutno v Londonu. Mislimo, da vsaj približno vemo, kaj misli sovražnik uporabiti za invazijo, in dobro poznamo tudi naša obrambna sredstva. Ob trezni presoji obojestranskih možnosti prihajamo vedno znova do zaključka, da smo lahko sigurni naše zadeve. Ne bi danes radi bili v koži tistih, ki so pri sovražniku odgovorni za invazijo, kajti ta težek korak na evropsko obalo bo izzval z naše strani še dokaj presenečenj, ki v tem računu sploh še niso vračunana. Angloameriški vojaki, ki bodo sedaj kmalu morali naskakovati atlantski zid, ne branijo domovine, ki je v nevarnosti, kajti nihče ne ograža njihovih domov in tudi nihče ni nikoli imel tega namena. Oni bodo žrtvovali svoje življenje za dobičkarstvo majhne in premetene finančne klike, za katero je rodoljubje zgolj reklamni napis in prazen pojem, naši vojaki pa se nasprotno borijo za svojo domovino in varnost svoje celine. Za odločitev, končuje dr. Goebbels, se ne bojimo. Činilci nesigurnosti, ki bodo pri tem tudi igrali merodajno vlogo, so za nas elementi suverene sigurnosti pred nami samimi in pred našimi izgledi.

## Kaj se odigrava v Kitajski?

**Ženeva,** 5. maja. Pod naslovom »Kaj se odigrava v Kitajski?« priobčuje »News Chronicle« daljši članek svojega čungkinškega dopisnika, ki je sedaj prispel v Indijo, odkoder more brez strahu pred kitajskim cenzorjem poročati. Ta dopisnik ugotavlja, da liberalni elementi v Čungkingu vedno bolj izginjajo. Tako so odvzeli zunanjemu ministu Soengu predsedstvo kitajske državne banke in bo brzkone izgubil tudi vodstvo urada, ki nadzoruje dobave po zakonu o najemanju in posojanju. Morda bo celo izgubil zunanje ministrstvo. Nasprotno pa se dokaj trdno drži vojni minister Ho Jing Čing, ki je največja ovira za sporazum s severnokitajskimi komunisti. Če bi Čingu dovolili, bi že davno napadel severnokitajske komuniste. Zgolj z osebnim nastopom Čangkajšeka, ki ni hotel razjeziti Američanov, je uspelo to preprečiti, vendar pa je gotovo, da se vlada Kuomintanga in njene vojske navzlic neomejenim rezervam ne borijo več proti Japonski z ono odločnostjo, kakor bi prav za prav zamogle, kajti pol milijona najboljših čungkinških čet uporabljajo za stalno blokado komunistov na severu.

### Japonska pripravljena na dobo monsuma

**Šanghaj,** 5. maja. Japonsko vojno poveljništvo na indijsko-birmanskem bojišču niti najmanje ne vznemirja bližajoča se doba monsuma. Operacije v tem odseku bojišča bodo ne glede na podnebne razmere načrtno nadaljevali, je izjavil namestnik japonskega vojaškega poročevalca v Šanghaju v razgovoru z dopisnikom lista »Šanghaj Evening Post«.

Japonci so seveda računali na dobo monsuma, vendar je temeljito vežbanje napravilo japonske čete neobčutne za velike podnebne razlike in razne druge težave.

### Poraz Čangkajškove vojske v Honanu

**Šanghaj,** 5. maja. V hitrem zasledovanju umikajočih čungkinških čet so japonske vojne sile razbile na bojišču v Honanu v dveh tednih skupno 7 sovražnih divizij, približno 60.000 mož, ki jih je padlo nad 15.000. Med njimi je pomočnik poveljnika neke armade in 2 divizijska poveljnika. Razbite divizije so spadale k 85., 15., 78. in 12. armadi.

Poizkusi čungkinških čet, da bi z brezobzirno uporabo rezerv obrnile vojno srečo, so ostali brezuspešni. Japonsko letalstvo ima po nekem poročilu Domejevega vojnega poročevalca velike zasluge pri nagli izvedbi teh operacij. Letalske ofenzive so bile izvedene v tesnem sodelovanju s četami na kopnem. 25 japonskih letalskih oddelkov je rušilo obrambne naprave, ki so jih gradili 2 leti.

### Zedinjene države segajo po Indiji

**Ženeva,** 6. maja. Zahteve severnoameriške vlade po oporiščih v Indiji, ki jih često objavljajo severnoameriški listi, so bile na zborovanju v New Delhiju povod več vprašanj vladi, ki pa so ostala po večini neodgovorjena. Vsekakor je priznala vlada, da je treba Zedinjenim državam dati »gotove pravice« na indijskih letališčih. Govornik vlade je smatral celo za potrebno, da je živahno poudaril, da ni nikakega govora o kakem »prenosu suverenosti«. Na vprašanje, koliko letališč bo Američanom v Indiji prepuščenih, zastopnik vlade ni znal odgovoriti, vendar pa je priznal, da je bilo več železniških prog v Bengaliji in Asamu prešlo v upravo Zedinjenih držav in da jih upravlja ameriško osebje. Nato je sledilo vprašanje, kako je mogoče, da se take pogodbe sklepajo brez pristanka parlamenta, in ali obstoji namen, prepustiti vso Indijo ali del Indije Zedinjenim državam. Prav to zadnje vprašanje, na katero vlada ni odgovorila, potrjuje skepso vprašalca glede na bodoči razvoj v Indiji.

### Izjemno stanje v Iranu

**Izmir,** 5. maja. Odpor, ki ga je iranski narod, deloma v zvezi z novimi nabori, očitno pokazal, je imel za posledico nov zakonski osnutek, ki ga je v nedeljo notranji minister predložil iranskemu parlamentu. Po tem osnutku bo proglašeno izjemno stanje za ves Iran.

### Nov hrvatski zunanji minister

*Zagreb,* 5. maja. Kakor uradno objavljajo, je Poglavnik razrešil dr. Mehmeda Alajbegoviča dolžnosti ministra za preskrbo poškodovanih ozemelj in ga imenoval za zunanjega ministra.

Dr. Mehmed Alajbegović se je rodil l. 1906 v Bihaču in je študiral v Zagrebu pravo. Po končanih študijah, med katerimi je bival tudi dalje časa v inozemstvu, se je posvetil advokaturi. Po ustanovitvi Neodvisne Države Hrvatske je bil prevzet iz upravnega sodišča v zunanje ministrstvo. Tamkaj je deloval pol leta do imenovanja za konzula v Monakovem in šele nedavno je po imenovanju za ministra za preskrbo poškodovanih ozemelj zapustil to mesto.

### Danski kralj odklanja izpremembo islandske vladne oblike

**Kodanj,** 5. maja. Zaradi sklepa senata in islandske vlade, da ukine zavezniški dogovor z Dansko in uvede republikansko ustavo, je kralj Kristijan X. po islandskem poslaništvu v Kodanju dostavil islandskemu ministrskemu predsedniku spomenico, naslovljeno na vlado in islandski narod, v kateri pravi, da ne more, dokler obstojajo sedanje razmere priznati izpremembe vladne oblike, ki sta jo sklenila islandski senat in vlada brez pogajanj z Dansko. Vedno si je prizadeval, pravi dalje, delati za blaginjo islandskega naroda. Sam je poizkušal zasledovati razvoj v Islandiji ter je imel vedno pred očmi njene koristi. Zato tudi upravičeno pričakuje, da ne bodo uresničeni sklepi o bodoči vladni obliki, ki bi za vedno raztrgali vez med islandskim narodom in njegovim kraljem, dokler bosta tako Islandija in Danska zasedeni po tujih silah. Trdno je prepričan, da bo prineslo malo sreče dobremu bratskemu razmerju med tema dvema severnima državama, če bo prišlo do preloma.

### Skrbi Badoglijeve vlade s prehrano

**Rim,** 5. maja. Badoglijeva vlada je pozvala vse italijanske državljane, na ozemlju, ki so ga zasedli Angloimeričani, naj se vendar zavedajo, da mora sleherna država podvzeti največje napore, da se sama preskrbuje, preden se potrudi za pomoč od zunaj.

Ta izjava je bila objavljena po vladni seji, na kateri so razmotrivali načrt, po katerem naj bi spravili novo letino v javna skladišča žita. Končno so torej morali priti do spoznanja, da je zelo dvomljivo, ali bodo zavezniki dobavili pred novo letino kaka živila za pomoč prebivalstvu, nikakor pa ni pričakovati, da bi to stalno delali. Sklepi, ki jih je po navodilu zavezniških oblasti sprejela Badoglijeva vlada, določajo vskladiščenje 700.000 ton žita v javnih žitnih skladiščih, kar predstavlja 45 % letine, ki jo pričakuje vsa zasedena Italija.

**Milan,** 5. maja. Neki oddajnik je objavil iz zasedene južne Italije, da je bil znani komunist Togliatti, ki ga je bil Badoglio imenoval za ministra brez listnice, pozvan v Moskvo na poročanje. Po tem poročilu se je vseh pet komunistov, ki so v Badoglijevem kabinetu, združilo v nadzorni odbor z nalogo, da nadzorujejo delovanje Badoglijeve vlade.

### Neuspehi razbijajo ameriške utvare

**Bern,** 5. maja. »Thurgauer Zeitung« razpravlja v uvodniku o razpoloženju v Zedinjenih državah na predvečer invazije. List piše: »V Zedinjenih državah tako zelo narašča napetost zaradi vedno bolj se bližajočih odločitev v Evropi, da je »New York Times« nedavno opozoril čitatelje, naj ne špekulirajo z datumom pričetka invazije. Popolnoma naj se pomirijo z dejstvom, da je bil na konferenci v Teheranu med Rooseveltom, Churchillom in Stalinom določen točen načrt skupnega postopka proti sovražniku.« Če bodo na ta način mogli le nekoliko zadušiti nepotrpežljivost ameriškega naroda, nadaljuje švicarski list,, bo vendar zunanjemu ministru Hullu in vojnemu ministru Stimsonu težko preprečiti razočaranje, ki nastopa že popolnoma odkrito v Zedinjenih državah zaradi vojnih dogodkov v Italiji. Manj nervozno kakor Hull je priznal vojni minister Stimson, da ni mogoče zanikati dejstva, da so Nemci zaustavili anglosaško prodiranje v Italiji. Zaradi teh neuspehov si ne bodo smeli delati nobenih utvar več, da je mogoče nasprotnika naglo premagati in vojno naglo končati.

### Japonska sodba o nasprotstvih med Angloameričani in Moskvo

**Šanghaj,** 5. maja. Pod naslovom »Stalinova izjava« piše »Tairiku Šimpo«: »V svoji prvomajski izjavi je dejal Stalin, da ni samo poslanstvo svojetske vojske, da prežene sovražne čete z vsega sovjetskega ozemlja, temveč, da tudi »osvobodi« Poljsko, Češkoslovaško in druge države. Pred 3 leti je bila zopet osvojitev izgubljenih sovjetskih ozemelj najvažnejša za sovjetsko vlado in Sovjetska zveza je imela takrat skupen interes z Angloameričani, da se bori proti Nemčiji. Danes je zadržanje Sovjetske zveze popolnoma drugačno. Dasi je že zopet osvojila izgubljena ozemlja, ni s tem zadovoljna, temveč jo preveva želja, da vzpostavi sovjetsko gospostvo še nad drugimi državami.

Zato zasluži Stalinova izjava, da hoče sovjetska vojska »osvoboditi« evropske narode, posebno pozornost, kajti s tem je jasno razkrita namera prodiranja Sovjetske Rusije v smeri na Balkan in Sredozemlje. Razvidna je bila ta namera že vsekakor po postopanju Brozove strahovlade v bivši Jugoslaviji, Badoglijevega režima v Italiji, de Gaullovega režima v severni Afriki in Beneševe klike, sedaj pa je to politiko Stalin sam osebno objavil.

Z drugimi besedami: Sovjetska zveza se ne meni za angloameriško mnenje, temveč zasleduje lastno politiko in hoče podpreti izvedbo te politike z drugim bojiščem. In zato se je način sovjetskih zahtev zaradi otvoritve drugega bojišča v zadnjih treh letih popolnoma izpremenil.«

## Nemški obrambni uspeh pred Sevastopoljem

### Močnejši boljševiški napadi vzhodno od Sereta so se izjalovili — Pri napadu na Ploesti in Turn Severin 47 sovražnikovih letal sestreljenih

**Führerjev glavni stan,** 6. maja. DNB. Vrhovno poveljništvo oboroženih sil objavlja:

**Pred Sevastopoljem je pričel sovražnik s posebno močnim ognjem topništva in letalstva ponovno z močnimi silami napadati. Napad se je izjalovil ob žilavem odporu in odločnih protinapadih oddelkov vojske in edinic vojne mornarice kakor tudi rumunskih čet.**

**Nemška lovska in bojna letala so posegla z uspehom v bitke ter sestrelila brez lastnih izgub 30 sovjetskih letal.**

**Vzhodno od rumunskega Sereta so se izjalovili tudi včeraj številni močnejši napadi boljševikov v osredotočenem obrambnem ognju. Oddelki bojnih letal so tudi tukaj z dobrim uspehom podpirali našo obrambo ter uničili 11 oklopnikov kakor tudi številne topove in sovražnikova preskrbovalna vozila.**

**Borbo proti sovjetskemu železniškemu prometu smo podnevi in ponoči nadaljevali z uspehom. Močni oddelki nemških bojnih letal so izvedli v pretekli noči osredotočen napad na kolodvor Kijev-Darnica. Na postajnih napravah so nastala težka razdejanja.**

**Z nettunskega predmostja in z italijanskega južnega bojišča javljajo o živahni obojestranski delavnosti naskakovalnih čet. Več sovražnikovih oporišč je bilo s posadkami vred vrženih v zrak.**

**V vzhodni Bosni so razbile nemške čete 5 komunističnih veletolp v težavnih zemljiščnih okoliščinah in ponekod ob trdem odporu. Istočasno so preprečile nemške in bolgarske čete, podprte z edinicami srbskega prostovoljskega zbora in narodnih srbskih oddelkov poizkus komunističnih tolp, da bi se v Srbiji ustalili.**

**Severnoameriški bombniki so izvedli včeraj napade na Ploesti in Turn-Severin, ki so povzročili škodo in izgube med prebivalstvom. Nemške in rumunske letalske obrambne sile so sestrelile 47 letal, po večini štirimotorne bombnike.**

### Madžarsko vojno poročilo

**Budimpešta,** 5. maja. Današnje madžarsko vojno poročilo javlja:

V zadnjih dveh dneh je sovražnik z večjimi silami le ponekod napadal bojišče madžarskih čet. Vsi ti napadi so brez izjeme propadli, deloma celo v zapornem ognju našega odlično delujočega topništva. Uničili smo 5 oklopnikov. Napadalne akcije za očiščenje našega bojišča so bile južno in severno od Kolomeje uspešne. Uničili smo v teh bojih močnejše sovražne bojne skupine in zaplenili med drugim 17 topov, ki so bili po večini uporabni.

O letalskem napadu v pretekli noči na Budimpešto pravi vojno poročilo:

V poznih večernih urah 4. maja je več sovražnikovih letal preletelo naše ozemlje od severozapada proti severovzhodu. Pri tem je šlo zgolj za motilna letala. Še med temi motilnimi poleti so prileteli z juga močnejši sovražnikovi oddelki nad madžarsko ozemlje in napadli iz raznih smeri prestolnico. Med nočnim strahovalnim napadom so nastali v Budimpešti na več krajih požari in škoda na poslopjih. Naši lovski letalci so napadli sovražnika in tudi protiletalska obramba je bila uspešna. Doslej so javili sestrelitev več letal. V ranih jutranjih urah 5. maja so preletela sovražnikova letala, prihajajoč s severa, v južni smeri madžarsko ozemlje.

### Rumunsko vojno poročilo

*Bukarešta,* 6. maja. Po rumunskem vojnem poročilu z dne 5. maja je bil odbit severnozapadno od Jasija močan nočni sovražnikov napad, ki so ga podpirali oklopniki, z velikimi izgubami za sovražnika. Severno od Targul Frumosa je napadel sovražnik v zaporednih valovih, podprt z oklopniki in letalstvom Sovražnik je bil v ogorčenih bojih odbit in je izgubil ponovno številne oklopnike. V času od 2. do 5. maja so izgubile sovjetske čete v odseku Targul Frumos nad 300 oklopnikov, od teh jih je uničilo nemško-rumunsko letalstvo nad 100. V teku dneva je bombardiralo angloameriško letalstvo z močnimi silami Prahevatai, Turn Severin in druge kraje Sestreljena so bila številna sovražnikova letala.

## Brezuspešni sovražnikovi napadi ob Seretu

**Berlin,** 6. maja. Dne 4. maja, tretjega dne bitke ob srednjem rumunskem Seretu, so osredotočili boljševiki svoje naskakovalne oddelke na še ožjem prostoru. Pri prvem množičnem napadu v zgodnjih jutranjih urah torka so bili glavni napadi razdeljeni v širini približno 50 km, naslednjega dne pa se je omejil sovražnik na tvorbo dveh žarišč na vzhodnem bregu Sereta, ki sta bili le še nekako 25 km oddaljeni drugo od drugega. V četrtek pa je skrčil svoje sile na še bolj ozek prostor. S temi silami je napadal skoraj izključno na višinah vzhodno od reke. Kmalu se je pokazalo, da so bili napadi manj učinkoviti, čeprav so si napadalni valovi sledili zaporedoma, ker so pač v obeh prejšnjih dneh imeli sovražniki velike izgube oklopnikov. Boljševiška pehota, ki so jo spremljale slabše skupine oklopnikov in ki jo je podpiral močan topniški ogenj, je skušala zasesti nekatere važne višine, da bi si na ta način zagotovila ugodne izhodiščne postojanke za poznejše napade z oklopniki. Oklopni grenadirji, pionirji in grenadirji so zadržali napad boljševikov, ki so skoraj brez odmora napadali v moči bataljona do divizije. V sodelovanju z letalstvom in pokretnimi rezervami so odbili vse napade, potem ko so uničili 11 oklopnikov. Zvečer 4. maja so bile dosedanje bojne črte z izjemo nekaterih zapahnjenih, krajevnih vdorov, krepko v posesti branilcev. Tridnevni naskok, ki je stal sovražnika poleg neocenljivih krvnih izgub 273 uničenih in nad 60 težko poškodovanih oklopnikov, je ostal doslej brez uspeha.

Pri Sevastopolju je bila glavna borba v zraku.

Ob spodnjem Dnjestru ter med zgornjim Dnjestrom in Karpati so se izjalovili številni napadi sovražnika, ki je napadal v jakosti bataljona. Na področju pri Kolomeji so preložili madžarski planinski lovci svoje postojanke, v odseku Bortniki pa so izpopolnile nemške čete bojne črte, ki so jih v zadnjih dneh na novo pridobile.

Med zgornjim Dnjestrom in odsekom Turija južnozapadno od Kovlja je bilo v splošnem mirno. Le zapadno od Tarnopola so nemški bojni letalci v nizkem poletu napadli sovjetske postojanke in letališča.

V srednjem in severnem odseku vzhodnega bojišča je še nadalje mirno.

### Letalski spopadi nad Rumunijo

**Berlin,** 5. maja. V današnjih popoldanskih urah je prišlo, kakor javlja DNB, nad rumunskim ozemljem do letalskih bojev med nemškimi lovci in severnoameriškimi letalskimi oddelki, ki so prodrli z zapada proti Podunavju. Tudi protiletalsko topništvo je nastopilo z osredotočenim ognjem v obrambi. Že pri doletu so severnoameriški oddelki izgubili več štirimotornih bombnikov.

### Boljševiško ogražanje Evrope

**Bukarešta,** 5. maja. »Curentul« priobčuje razgovor z nekim zajetim sovjetskim častnikom, ki po mnenju lista dokazuje, »v kakšno nevarnost se je podala Anglija s svojim poizkusom njene današnje politike«. Sovjetski častnik je iskreno izjavil: »Če nam uspe, da premagamo Nemčijo, bomo pričeli vojno proti Angliji. Anglija je gnezdo starih tradicij, ki bi utegnile zgolj motiti revolucijo nalik naši. Ne delamo si nikakih upov, da bi Anglija opustila svoj kapitalistični ustroj. Kapital je namreč njena edina surovina. Drugih surovin ima prav tako malo kakor poljedelskih proizvodov. V bodoče bodo na svetu zgolj dve prevladujoči velesili, vsaka na svoji polobli, namreč Amerika in Sovjetska zveza. Anglija bi samo intrigirala in zato jo je treba uničiti. Končno je izjavil ta boljševik: »Sovjetska Rusija je doslej žrtvovala v tej vojni 25 milijonov ljudi in meja njenih žrtev še ni dosežena. Ali misli morda kdo, da se bomo v kateri koli tuji državi oplašili pred nadaljnimi milijoni meščanov?«

Te zgovorne izpovedi ujetega boljševika ponovno dokazujejo prave politične cilje Kremlja. Moskva se po zmagi nad Nemčijo ne bi zadovoljila z delitvijo Evrope z Anglijo. Po zlomu Nemčije pač plutokratska in v socialnem vrenju se nahajajoča Anglija sigurno ne bi utegnila preprečiti pohoda boljševizacije Evrope.

**V drugi polovici januarja so anglo-ameriške čete na južnoitalijanskem bojišču, zlasti pred Cassinom, pričele svojo veliko ofenzivo. Tej ofenzivi je 22. januarja sledilo izkrcanje pri Anziju - Nettunu. Danes so Anglo-američani tako na bojišču pred Cassinom, kakor tudi na mostišču pri Anziu - Nettunu na istem mestu, kakor pred tremi meseci in pol. Obrambna črta od Cassina do Ortone je prej ko slej neomajna.**

# Gewährung einer Ehrenzulage an Träger österreichischer Tapferkeitsauszeichnungen

Im Geiste der in der Achse verbündeten Nationen und nach den Prinzipien der Kameradschaft aller ehemaliger Frontkämpfer ordne ich zur Herstellung einer gleichmäßigen gerechten Behandlung aller in der Operationszone lebenden Frontkämpfer des Weltkrieges von 1914—1918 auf Grund der mir erteilten Ermächtigungen an:

Art. 1. In der Operationszone »Adriatisches Küstenland« ansäßige Träger von österreichischen Tapferkeitsauszeichnungen des Weltkrieges 1914—1918, mit deren Verleihung nach deutschem Recht die Gewährung einer Ehrenzulage verbunden ist, erhalten einen Ehrensold, eine Ehrengabe oder eine Zuwendung.

Art. 2. Es erhalten: a) die Träger der österreichischen Goldenen Tapferkeitsmedaille einen **Ehrensold** im Betrage von 200.— Lire monatlich, zahlbar im voraus; b) die Träger der österreichischen Silbernen Tapferkeitsmedaille I. Klasse eine **Ehrengabe** im Betrage von 600.— Lire jährlich, zahlbar am 1. Dezember; c) die Träger der österreichischen Silbernen Tapferkeitsmedaille II. Klasse eine **Zuwendung** im Betrage von 300.— Lire jährlich, zahlbar am 1. Dezember, sofern sie das 60. Lebensjahr vollendet haben.

Art. 3. Dem Träger mehrerer gleicher oder verschiedener österreichischer Tapferkeitsauszeichnungen wird die Ehrenzulage immer nur für eine, und zwar die höchste Auszeichnung gewährt.

Art. 4. Die Ehrenzulage unterliegt keiner Steuer und keiner öffentlichen Abgabe. Sie wird auf andere Bezüge nicht angerechnet und bleibt bei Festsetzung von Unterstützungen jeder Art außer Ansatz; sie kann nicht übertragen, gepfändet oder verpfändet werden.

Art. 5. Die Auszahlungen erfolgen zu den festgesetzten Terminen durch die Deutschen Berater.

Art. 6. Der Antrag auf Gewährung der Ehrenzulage ist unter Beifügung der erforderlichen Unterlagen an den zuständigen Deutschen Berater zu stellen.

Art. 7. Der Anspruch auf Zahlung erlischt mit dem Tode des Trägers der Auszeichnung.

Art. 8. Die Ehrenzulage wird versagt oder entzogen, wenn der Träger der Auszeichnung: a) wegen seiner Haltung der Gewährung der Ehrenzulage unwürdig ist, b) rechtkräftig zum Tode oder wegen eines Verbrechens zu einer Freiheitstrafe verurteilt worden ist, c) Jude ist.

Art. 9. Die zur Durchführung dieser Verordnung erforderlichen Anordnungen werden im Verwaltungswege getroffen.

Art. 10. Diese Verordnung tritt rückwirkend ab 29. September 1943 in Kraft.

Triest, den 20. April 1944.

Der Oberste Kommissar: **Rainer e. h.**

---

Kundgemacht im Verordnungs- und Amtblatt des Obersten Kommissars in der Operationszone »Adriatisches Küstenland«, Triest, Stück 9 von 20. April 1944.

# Priznanje častne doklade imetnikom avstrijskih odlikovanj za hrabrost

V duhu narodov, združenih v Osi in po načelih tovarištva vseh nekdanjih frontnih bojevnikov odrejam na podlagi danih mi pooblastil radi enakega, pravičnega ravnanja z vsemi frontnimi bojevniki iz svetovne vojne 1914—1918, živečimi na operacijskem ozemlju, takole:

Čl. 1. Na operacijskem ozemlju »Jadransko primorje« prebivajoči imetniki avstrijskih odlikovanj za hrabrost iz svetovne vojne 1914—1918, s katerimi je po nemškem pravu združena dodelitev častne doklade, prejmejo častno plačo, častno darilo ali naklonitev.

Čl. 2. Tako prejmejo: a) imetniki avstrijske zlate svetinje za hrabrost **častno plačo** v znesku L 200 na mesec, ki se izplačuje vnaprej; b) imetniki avstrijske srebrne svetinje za hrabrost I. razreda **častno darilo** v znesku Lir 600 na leto, ki se izplačuje 1. decembra; c) imetniki avstrijske srebrne svetinje za hrabrost II. razreda **naklonitev** v znesku Lir 300 na leto, ki se izplačuje 1. decembra, če so dopolnili 60. leto starosti.

Čl. 3. Imetniku več enakih ali različnih avstrijskih odlikovanj za hrabrost se dodeli častna doklada vedno le za eno, in sicer za najvišje odlikovanje.

Čl. 4. Častna doklada ni zavezana ne davku ne drugim javnim dajatvam. Ne všteva se v druge prejemke in se ne upošteva pri določanju podpor katere koli vrste; ne more se odstopati, rubiti ali zastavljati.

Čl. 5. Izplačila opravijo ob določenih rokih nemški svetovalci.

Čl. 6. Predlog za priznanje častne doklade se mora vložiti na pristojnega nemškega svetovalca in se morajo hkrati priložiti potrebna dokazila.

Čl. 7. Pravica do izplačevanja preneha s smrtjo imetnika odlikovanja.

Čl. 8. Častna doklada se odreče ali ustavi, če nosilec odlikovanja: a) zaradi svojega vedenja ni vreden, da bi se mu priznala častna doklada, b) če je bil pravnomočno obsojen na smrt ali pa obsojen na kazen na prostosti zaradi zločinstva, c) če je žid.

Čl. 9. Za izvrševanje te naredbe potrebna navodila se izdajo po upravni poti.

Čl. 10. Ta naredba stopi v veljavo z vzvratno močjo od 29. septembra 1943.

Trst dne 20. aprila 1944.

Vrhovni komisar: **Rainer** s. r.

---

Objavljeno v uradnem listu Verordnungs- und Amtsblatt des Obersten Kommissars in der Operationszone »Adriatisches Küstenland«, Trst, kos 9. z dne 20. aprila 1944.

# Bridka angleška spoznanja

**Berlin, 5. maja. List »Berliner Nachtausgabe«** piše o značilnih izjavah merodajnih Angležev k aktualnim govoricam o invaziji. Predvsem razpravlja o izjavi angleškega ministra za delo Bevina, ki je 1. maja v Bristolu med drugim izjavil: »Churchillova vlada stoji pred največjimi pustolovstvom, v katerega je bila kdaj pognana Anglija v svoji zgodovini.« Prav tako komentira list pesimistične ugotovitve vodje angleškega trgovinskega oddelka Fraserja, ki je pri nekem sprejemu v Buenos Airesu opozoril na dejstvo, da je Anglija žrtvovala svojo prekomorsko trgovino in postavila na kocko svojo industrijsko bodočnost. Če pa hoče Anglija priti zopet na svojo življenjsko raven iz l. 1938, mora naravnost gigantsko povečati svoj izvoz. Višek Fraserjevih izvajanj pomeni ugotovitev: »Mi bomo morali vse poizkusiti, da dobimo zopet nazaj, kar smo zavestno izgubili.«

»Berliner Nachtausgabe« poudarja, koliko grenkih razočaranj je v teh besedah in koliko spoznanj usodne in zgrešene angleške poti vsebuje ugotovitev, da Anglija postavlja na kocko svojo industrijsko bodočnost. Fraser ve prav dobro, nadaljuje list, da bo severnoameriški imperializem postavil brutalno vsem angleškim prizadevanjem, da popravijo svoj gospodarski položaj, gotovo mejo.

Tudi »Berliner Börsenzeitung« komentira Bevinovo izjavo in vprašuje: »Kdo drugi je prisilil Anglijo, da se sedaj spušča v največjo in najnevarnejšo vseh svojih pustolovščin, če ne Churchill«. List opozarja nato, kako so Churchill in njegovi ljudje iskali vojno in tvegali pri tem angleško pomorsko nadoblast, njene evropske postojanke ter takisto inozemska tržišča in inozemska dobroimetja.

**Ženeva, 5. maja.** Govor, ki ga je bil imel minister za delo Bevin preteklo nedeljo v Bristolu, je poslanec laburistične stranke Brown v parlamentu ostro kritiziral. Bevin je s svojimi izvajanji, kakor je izjavil Brown, napravil v eni najbolj kritični uri vojaške usode Anglijo dokaj slabo uslugo svoji lastni domovini, kajti, kako more povsem odkrito izjaviti, da obstoja na predvečer invazije nevarnost stavke, katere se utegne udeležiti 3 milijone delavcv. Takšne izjave napravijo kaj slab vtis v inozemstvu.

## Washingtonske grožnje s črnimi listami

**Stockholm, 5. maja.** Kakor javlja Reuter iz Hot Springsa v Virginiji, je vodja oddelka za informacije v svetovni trgovini in predsednik mednarodne komisije za črne liste Russel objavil, da bodo črne liste obstojale tudi še po vojni. Na teh listah je sedaj okoli 15.000 tvrdk in oseb.

## Muslimanska tolovajska „divizija" se je razšla

**Berlin, 5. maja.** Po umoru muslimanskega tolovajskega poglavarja Huska Miljkoviča, ki ga je umorila njegova lastna telesna straža, se je tako zvana muslimanska tolovajska »divizija« v severnozapadni Bosni razšla. Zgolj pri kraju Cazinu so našteli 242 prebežnikov, med njimi številne poveljnike, nekega zdravnika in 3 komisarje. Neka nemško-hrvatska legija je privedla številne ujetnike, med njimi 7 komisarjev. 10 nadaljnjih komisarjev so postrelili tolovaji sami, ker so z brutalnim terorjem hoteli izsiliti nadaljevanje brezupnega boja.

V nekem sosednem odseku so zajeli celoten bataljon bivše muslimanske »divizije« z 225 možmi, 9 strojnicami in 126 puškami.

## Zatemnitev od 21.30 do 4.30

**Na podlagi člena 1. naredbe o upravljanju Ljubljanske pokrajine z dne 20. septembra 1943, št. 4, Službeni list 273/86 1943, odločam:**

**Čl. 1. Od 7. maja l. 1944 do nove odredbe se morajo upoštevati predpisi o zatemnitvi od 21.30 do 4.30.**

**Čl. 2. Ostali predpisi, ki jih obsega naredba z dne 6. junija l. 1941, št. 42, Službeni list 349/46 l. 1941, ostanejo nespremenjeni.**

Prezident: **divizijski general Leon Rupnik.**

# Gospodarstvo

## Bilanca Poštne hranilnice v Ljubljani

Poštna hranilnica v Ljubljani objavlja v »Službenem listu« svojo bilanco z dne 31. decembra 1942. z računom izgube in dobička.

**V starem poslovanju zaznamuje bilanca** 49.8 milijona lir čekovnih vlog, 0.43 milijona lir odpovedanih vlog, 2.45 milijona lir prehodnih pasiv poleg terjatve 20.0 milijona lir v tekočem računu s centralo. Med aktivi so izkazani dolžniki (posojila) po tekočem računu v višini 45.6 milijona lir, lombardna posojila so ob koncu 1942. znašala 0.15 milijona lir, razna aktiva pa 0.1 milijona lir. Vrednostni papirji so izkazani v višini 19.6 milijona lir, nepremičnine v višini 4.2 milijona lir in inventar v višini 0.2 milijona lir. Med aktivi je izkazan tudi predhodni račun, ki veže staro poslovanje z novim, v znesku 3.0 milijona lir. Bilančna vsota znaša 72.8 milijona lir.

V starem poslovanju so znašale aktivne obresti 71.800 lir. Po odbitku malenkostnih odpisov ostane dobiček 71.300 lir.

**V novem poslovanju** so dosegle čekovne vloge ob koncu leta 1942. 24.15 milijona lir, odpovedane vloge 12.6 milijona lir in prehodna pasiva 0.28 milijona lir. Prehodni račun, ki veže novo poslovanje s starim, znaša med pasivi 2.98 milijona lir. Na aktivni strani bilance so izkazana blagajniška sredstva v znesku 1.39 milij. lir in zakladni boni v višini 10.22 milijona lir. Dobroimetja v tekočem računu pri zavodu Banca d'Italia znašajo 21.8 milijona lir in pri direkciji pošte, telegrafa in telefona 6.37 milijona lir. Poleg raznih aktiv v znesku 1.24 milijona lir je izkazana aktivna razlika na tečaju v znesku 3.77 milijona lir, ki ji stoji nasproti pasivna razlika na tečaju lir v znesku 4.70 milijona lir.

Račun izgube in dobička zaznamuje 2.52 milijona lir dohodkov (od tega aktivne obresti 0.56, provizije 0.33, pristojbine 0.27 in dohodki vrednostnih papirjev 1.20 milijona lir). Plače osebja so znašale v letu 1942. 2.03 milijona lir, upravni stroški pa 0.14 milijona lir, tako da je izkazan dobiček v višini 356.000 lir.

### GOSPODARSKE VESTI

= **Kreditno društvo Mestne hranilnice ljubljanske** bo imelo 23. t. m. ob 3. uri popoldne v sejni dvorani Mestne hranilnice ljubljanske 36. redni občni zbor z običajnim dnevnim redom.

= **Regulacija zemljiškega kompleksa v Kosezah.** Ker proti nameravani spremembi regulacije zemljiškega kompleksa v Kosezah južno od cest »Draga« in »Pod hribom« od razcepa s Podutiško cesto na vzhodu, na zahodu pa do malostanovanjskega naselja ob bivši opekarniški jami Stavbne družbe, ni bila vložena nobena pripomba, je mestno poglavarstvo v smislu gradbenega zakona dalo načrte za to regulacijo s pripomočki ponovno na vpogled na tehničnem oddelku mestnega županstva (Nabrežje 20. septembra, II. nadstr., soba št. 40), in sicer za dobo 20 dni, pričenši s 16. dnem po objavi tega razglasa v »Službenem listu« (to je s 22. majem). Interesenti imajo v tem času, najdalj pa v 15 dneh po preteku roka, pravico vložiti pripombe zoper regulacijski načrt in zoper odredbo, in sicer samo glede kršenja zakonskih predpisov o postopanju ali glede ogrožanja javnih koristi.

# Utrinki iz protikomunistične borbe na Dolenjskem in Notranjskem

## Komunistične „brigade" po 350 mož — Komunisti prisilno mobilizirajo že 13letne otroke — „Tovariši" med seboj

Komunistična **»Ljubljanska brigada«** je bila, kakor že ime pove, ustanovljena zato, da bi se v njej »proslavili« salonski komunisti iz Ljubljane. Sprva so bili v tej skupini res predvsem Ljubljančani, toda »brigade« se je dosledno držala velika smola in doživljala je poraz za porazom. Večkrat je bila tudi že popolnoma razbita, da so jo morali sestaviti čisto na novo. Pri vsakem takem novem »oživetju« je bilo v njej manj Ljubljančanov in sedaj so v »brigadi« skoraj izključno prisilni mobiliziranci iz raznih drugih krajev. Med njimi je tudi precej Primorcev, kakor se sploh opaža, da komunisti Primorce prideljujejo v čim manjših skupinah najrazličnejšim oddelkom. Očividno jim ne zaupajo, pa hočejo preprečiti, da bi se lahko med seboj dogovarjali. Konec aprila se je »Ljubljanska brigada« potikala v okolici Ribnice, a štela je le še 350 mož. Tudi od dveh drugih »brigad«, ki sta bili istočasno v ribniškem okolišu, ni bila po številu nobena močnejša.

**V Hotederščici** so domobranci konec preteklega tedna ujeli komunista Ivana Groma, ki je prišel skrivaj na svoj dom. Pritihotapil se je tako, da so ga domačini pripeljali iz gozda na vozu listja in je bil Grom skrit v listju.

Skozi loško dolino so komunisti v zadnjem tednu aprila selili dalje proti jugu v smeri na Delnice svoje »bolnišnice«. Skozi dolino je šlo ali se je peljalo samo v tem tednu **nad 800 ranjenih komunistov,** kar je nov dokaz, kako hude izgube doživljajo tolovajski oddelki v zadnjih tednih.

O značilnem primeru velike demoralizacije v komunističnih krdelih poročajo iz Stične. Ko se je 3. t. m. tja slišalo močno streljanje v smeri od Višnje gore, so komunistični »borci«, ne da bi čakali na podrobna poročila, hitro pobrali šila in kopita ter pobegnili v gozdove proti vzhodu. Bežal je kar vsak zase, čeprav jih je bilo več sto.

Kako nemogoče je komunistom, da bi nadomeščali izgube, ki jih imajo zaradi očiščevalnih akcij nemških oddelkov in domobrancev, dokazuje tudi poročilo iz Suhe krajine, da so tam začeli loviti in nasilno uvrščati v svoje oborožene oddelke **že 14- in celo 13letne dečke.** Ko so ljudje obupavali in se zgražali nad tem početjem, jim je neki komandant cinično zabrusil, da bodo ti otroci čisto dobri vojaki, treba jih bo le pred bojem napojiti z žganjem.

Med Hotederščico in Logatcem so domobranci **zajeli tri komunistične kurirje,** ki so prenašali pošto med tema dvema krajema. Presenetili so vse tri tako, da nihče ni mogel uničiti svoje pošte, kakor je to kurirjem ukazano, temveč so vsi zapisi prišli v domobranske roke.

Do kake podivjanosti vodi komunistična »vzgoja« v hribih, kaže v žarki luči **zaplenjeno pismeno poročilo,** ki ga je komunistični komitet v takrat še od tolovajev zasedeni Mirni peči dne 16. marca t. l. poslal okrožnemu komitetu za novomeško področje. Poročilo pravi:

»Davi so prišli trije tovariši iz Cankarjeve brigade 3. bat. ob 2. zjutraj na Sela k tovarišu Štihu in se izdajali za domobrance. Imenovani tovariši so bili Novina Rado, namestnik komandirja, in tovariš Simon, ime tretjega ni znano. Tovariš Štih je zbežal v samem spodnjem perilu, misleč, da so domobranci. Imenovani so za njim streljali in ga lovili, isti čas pa so grdo nadlegovali njegovo ženo. Razbili so tudi vse šipe v hiši. Poleg tega so pobrali tudi železniški plašč in ene hlače. Enako svinjsko so postopali v Dol. Straži in na Kalu. V Dol. Straži so hoteli ustreliti tovariša Jakšeta Jožeta, starega 62 let. Nesramno so nadlegovali tovarišico Špringer Lado iz Dol. Straže in so ji rekli, da mora brezpogojno vse izpolniti, kar zahtevajo. Vse te svinjarije so zahtevali ravno od naših organiziranih tovarišic. Vsi naši ljudje so zbežali od doma in se skrivali do jutra.«

K temu poročilu pač ni potrebna nobena pripomba. **Dokument sam dovolj jasno razgalja vso res »svinjsko« gnusobo, ki razjeda komunistične tolovajske oddelke. Obenem pa tudi pojasnjuje, zakaj je ljudstvo tako silno ogorčeno nad njimi in povsod tako težko čaka prihoda domobrancev in rešitve po njih.**

*Pri obletnicah naše kulture*

# Pri Ivanu Matičiču

**Ko sem spraševal po stanovanju pisatelja Ivana Matičiča, so mi rekli, da ga dobim najlaže kar v Ljudski tiskarni. Obiskal sem ga v stavnici med mizami, obloženimi s tiskarskimi črkami. Zaposlen je v tej tiskarni kot faktor.**

Mimo naju hodijo stavci in tiskarniški delavci, midva pa se razgovarjava. Najprej je govora o njegovem literarnem delu v sedanjosti. Matičič pripravlja sedaj za »Slovenčevo knjižnico« »Fanta s Kresine«, za Mohorjevo družbo pa »Dom v samoti«. Sam pravi, da je prva knjiga epopeja fanta, druga epopeja družine, prav tako kakor je »Petrinka« epopeja matere. O slednji, mislim, da nič ne bi moglo bolj ugodno vplivati na človeka današnje dni, ko stoji naš narod duhovno in materialno razrvan. Zanima me še napor in delo, ki ga je imel pisatelj z »Živimi izviri«. Pravi, da je študiral zgodovino Slovencev od naselitve na gornjem koncu Balkanskega polotoka dve leti, sam roman pa je pisal pet let. Težko si je predstavljati, koliko truda in trpljenja je vloženega v to debelo knjigo, ki je prerez naše zgodovine v dolgih stoletjih razvoja.

Matičič je Notranjec, in sicer trden, kremenit Notranjec. Njegovi sivi lasje in brki dajejo markantnost njegovi pojavi, ko stojim pred njim.

»O svoji rodni vasi nimam tako slabega mnenja, kakor ga imam o samem Rakeku, ki je trg, v katerem so se že v Jugoslaviji zbirali spekulanti, pokvarjena gospoda in borzniki,« mi pravi, ko govoriva o njegovi ožji domovini. »Podobno lahko zasledimo prav za prav pri vseh malih in večjih mestih.« O Primorski pa nadaljuje: »Zanjo nisem bogve kako v skrbeh, zakaj Primorci so pošteni ljudje in predvsem narodno zavedni. Komunistično bolezen bodo kmalu preboleli, mislim, da celo bolj temeljito kakor naša Dolenjska.«

Preideva na zakulisje »Osvobodilne fronte«. In tukaj pravi Matičič: »Internacionala je narodu grobokop. Sam živim med delavci,« pokaže z roko okoli sebe in jaz se zagledam v njegovo delovno haljo, ki je zamazana od tiskarskega črnila. »Ko bi zahteval komunizem od mene, da dam tiste pol hiše, ki jo imam, in bi to bilo dobro za naš narod, se ne bi niti z mezincem uprl, toda dejstvo, da je ‚Osvobodilna fronta' komunistična, komunizem internacionalen, internacionala pa vodena od židov, me je uvrstilo v vrste odločnih protikomunistov, upoštevajoč pri tem še to, da je že nastopanje ‚Osvobodilne fronte' popolnoma zgrešeno in škodljivo za narod.** Tiste naše inteligence in tistih književnikov, ki so šli v rdeče vrste, pa ne razumem pri najboljši volji. Ta njihov korak si lahko razlagam le tako, da so ga storili zato, **ker jim je tako kazalo iz popolnoma sebičnih razlogov in jih smatram kratko malo za neumne ali pa za prodane duše.«**

»OF se mi je zdela,« je nadaljeval g. Matičič, »že prav kmalu v začetku sila sumljiva. Ko so me v začetku povabili na sestanek in so me hoteli pridobiti za sodelovanje njeni predstavniki, sem že po kratkem razgovoru videl, da s temi internacionalnimi ljudmi, s temi narodnimi izkoreninjenci, ni dobro imeti opravka in da ne morejo našemu narodu prinesti prav nič dobrega, temveč samo slabo. Ko pa so ubili mojega prijatelja, znanega kulturnega in narodnega delavca profesorja Ovna, je ta zločin še potrdil moje prepričanje o teh ljudeh. Danes je seveda nastala na to rušenje in morjenje reakcija. Srbija, kakor vidimo, je zatrla komunizem popolnoma, le v Hrvatski zbira Tito vse najslabše elemente te dežele in si pripravlja z njimi skupno zaslužen konec. Tako je tudi prav. Moramo reči, da božji mlini v resnici meljejo počasi, toda dobro. Slovenci bi lahko zavzeli po vojni v Evropi lepo mesto in ni bilo zato potrebno, da je bilo pomorjenih desettisoče naših ljudi, požganih toliko kmetij, šol in cerkva. Lahko bi si vzeli za zgled Čehe, ki so od vseh slovanskih narodov najzrelejši in jim tudi prav nihče ne more očitati narodne nezavednosti. Oni so položaj in čas veliko bolj razumeli kakor mi in bi jih morali stalno imeti pred očmi. Vendar gledam vseeno v našo bodočnost zelo jasno in optimistično. O najmlajši generaciji mislim dobro, prav tako sem tudi prav zadovoljen z najmlajšo literarno generacijo, ki se je zavedela svoje dolžnosti ter ni zapustila svojih domov in svojega naroda. Pokazala je tudi že razveseljive uspehe.«

Poslovim se od Matičiča in odhajam med mizami in tiskarskimi stroji.

Ivan Matičič je eden tistih kulturnih ustvarjalcev, ki mi v razgovoru niso tožili predvsem o materialni škodi, ki jo prinaša komunizem našemu ljudstvu, temveč se ne more nikakor sprijazniti z dejstvom, da so nam internacionalni komunistični nauki razrvali predvsem duhovno plat našega življenja.

**Ljenko Urbančič.**

# Kundmachungen der Ernährungsanstalt

## Rückerstattung und Anmeldung von verbliebenen Waren

Händler und Genossenschaften in Laibach, die Sonderzulagen verteilen, werden aufgefordert:

a) **ehestens, spätestens bis zum 12. d. M.** Weizengries (Kinderzulage für Dezember) und Tomatenpulpe (Aprilzulage) in die Lager des »Prevod« in der Schlachthalle I rückzuerstatten. Die Ware wird dabei bezahlt werden, die Gutschreibung wird aber beim monatlichen Abschluss erfolgen.

b) **Übriggebliebene Alkoholgetränke spätestens bis zum 10. d. M.** beim »Prevod«, Novi trg 4/II. **anzumelden.** Jeder Branntweinsorte ist für sich nach der Lieferfirma anzugeben. Wer die Waren nicht rückerstatten oder bis zur angegebenen Frist die Anmeldung nicht abgeben wird, wird so behandelt werden, als ob er sämtliche Waren verteilt hätte, war er mit Abschnitten wird rechtfertigen müssen. Spätere Rückerstattung von Waren wird nicht berücksichtigt werden.

## Abgabe von Bestellscheinen für den Monat Mai

Einwohner der Stadt Laibach werden **neuerlich aufgefordert, Bestellscheine,** die ein wesentlicher Bestandteil der Lebensmittelkarten sind, **ehestens, spätestens bis zum 10. d. M.** bei ihren ständigen Händler abzugeben. Bestellscheine sollen nach Familien geordnet sein und auf der Rückseite die Anschrift des Familienoberhauptes tragen. **Wer nicht rechtzeitig Bestellscheine abgibt, hat kein Anrecht die auf Lebensmittelkarten entfallene Lebensmittel zu fordern.**

Nach dem 10. d. M. wird Bestellscheine **nur noch der »Prevod« 4/II,** Zimmer 12 annehmen, **doch nur von jenen Verbrauchern, die nach dem 10. d. M. Lebensmittelkarten erhalten werden.**

Händler heften abgegebene Bestellscheine nach Familien zusammen und tragen an der Rückseite die Anschrift des Familienoberhauptes ein. Dann ordnen sie die Päckchen nach Buchstaben und geben sie in Papiertüten, auf welche sie die Anzahl der eingelegten Bestellscheine für Oel, Fette, Reis und Zucker angegeben haben, wie bisher, beim »Prevod« Novi trg 4/II. **spätestens bis zum 12. d. M** ab.

**Verteiler von bezugsbeschränkten Lebensmitteln, die keine Bestellscheine nach angegebenen Anweisungen abgeben werden, werden künftighin von der Lebensmittelzuteilung ausgeschlossen werden.**

## Rückerstattung der Verpackung

Händler und Genossenschaften, die beim »Prevod« Säcke oder Fässer entliehen haben, werden aufgefordert, diese ehestens, **spätestens bis zum 15. d. M.** verlässlich in das Prevodlager in der Schlachthalle II. rückzuerstatten. Hinterlegte Kautionen werden gegen Abgabebestätigung in der Kanzlei, wo sie sie hinterlegt haben, rückerstattet.

## Anweisung von Wein

**Gastwirtschaften und Weinschänken, die keine Weinvorräte haben und im Monate April keine Anweisungen zum Ankauf von Wein erhalten haben,** bekommen sie am Montag, den 8. d. M. und zwar: Betriebe mit den Anfangsbuchstaben F bis J von 8. bis 12. Uhr.

Ankaufsbewilligungen erteilt »Prevod«, Novi trg 4-III, Zimmer 20a.

Wenn die Ankaufsbewilligung der Innhaber des Betriebes eigenhändig hebt, genügt die Vorlegung der Kennkarte. Für den Fall aber, dass die Ankaufsbewilligung eine andere Person beheben wird, ist die Vorlage des Mitgliedausweises der Gastwirtegenossenschaft oder des Registers für den Ausschank von Alkoholgetränken des betreffenden Betriebes notwendig.

# Obvestila »Prevoda«

## Povračilo in prijava ostankov

Trgovci in zadruge v Ljubljani, ki so delili posebne dodatke, se pozivajo, da:

a) vrnejo čimprej, najkasneje pa do 12. t. m. pšenični zdrob (decembrski dodatek otrokom) in paradižnik (aprilski dodatek) v Prevodova skladišča na klavnici I. Vrnjeno blago bo plačano pri vračilu, razbremenitev pa se bo izvršila ob mesečnem zaključku.

b) prijavijo ostanek alkoholnih pijač najkasneje do 10. t. m. Prevodu, Novi trg št. 4/II. Navesti je vsako vrsto žganja zase in od katerega producenta je bilo dobavljeno.

Kdor blaga ne bo vrnil ali prijave oddal do navedenega časa, bomo smatrali, da je vse blago razdelil, kar je moral opravičiti z določenimi odrezki. Kasnejše vrnitve blaga ne bomo vpoštevali.

## Oddaja naročilnic za maj

Prebivalce mesta Ljubljane pozivamo ponovno, da takoj, najkasneje pa do 10. t. m. oddajo pri svojem stalnem trgovcu **naročilnice za mesec maj,** ker so te bistveni del živilske nakaznice. Naročilnice naj bodo urejene po družinah in na hrbtni strani napisan naslov družinskega glavarja. **Kdor ne bo naročilnic pravočasno oddal, nima pravice zahtevati na živilsko nakaznico pripadajoča živila.**

**Po 10. t. m. bo naročilnice sprejemal le še Prevod, Novi trg 4 II soba 12, toda le od onih potrošnikov, ki so živilske nakaznice dobili šele po 10. t. m.**

Trgovci naj oddane naročilnice spnejo po družinah in na zunanjo stran napišejo naslov družinskega glavarja. Nato naj svežnje uredijo po abecednem redu, ter vložene v papirnati vrečici, na katero so napisali koliko naročilnic je vloženih za maščobe, olje, riž in sladkor., oddajo kot doslej Prevodu, Novi trg 4/II, **najkasneje do 12. t. m.**

Delilec rac. živil, ki ne bo oddal naročilnic po danih navodilih, bo v bodoče izključen od delitve živil.

## Vrnitev embalaže

Trgovci in zadruge, ki so si pri Prevodu izposodili vreče ali sode, se pozivajo, da te čimprej, **najkasneje pa do 15. t. m.** zanesljivo vrnejo v Prevodovo skladišče na klavnici II. Založeno kavcijo prejmejo proti potrdilu o oddaji v pisarni, kjer so jo položili.

## Nakazilo vina

Gostinski obrati in točilnice vina v občini Ljubljani, ki so popolnoma brez vina in ki v aprilu niso dobili nakupnic za nabavo vina, prejmejo nakupnice v ponedeljek dne 8. maja t. l. za obrate z začetnimi črkami od F do J od 8. do 12. ure.

Nakupnice deli Prevod, Novi trg 4-III, soba št. 20a.

Ako dvigne nakupnico za nabavo vina lastnik obrata sam, zadostuje predložitev osebne izkaznice. V primeru, da pride po nakupnico druga oseba, mora ta prinesti izkaznico gostilničarske zadruge ali register za točenje alkoholnih pijač dotičnega obrata.

## Zaplemba imovine upornikov

Službeni list šefa pokrajinske uprave v Ljubljani z dne 6. maja l. 1944 objavlja odločbo o zaplembi imovine upornikov: Volkarja Franca, mesarja in posestnika, nazadnje stanujočega v Ljubljani, Poljanska c. št. 9; in Jančigaja Mirka, drogista, nazadnje stanujočega v Ljubljani, Beograd št. 5.

# Visoka pesem zvestobe

**V ljudski oddaji ljubljanskega radia je govoril v torek našim čitateljem že dobro znani Stanko Sedlak, eden od glasnikov naše mlade generacije, polne idealov, ljubezni do naroda in domovine, a tudi polne krepke volje do neustrašnega in vztrajnega dela za boljšo bodočnost nas vseh. To pot je izvajal:**

Ob pogledu na vsesplošno razdejanje, ob pogledu na milijonske in milijardne ruševine še včeraj trdnih domov, cerkva, gradov, starodavnih spomenikov, ki so pričali o delu in duhovnosti minulih rodov, na ruševine celih mest, ob pogledu na razdrtine, ki se večajo od dne do dne in v svojem sesujanju in podiranju pokončujejo življenja milijonom žena, starcev in otrok, postaja človeku tesno v duši in nehote si ob tej nepojmljivi grozoti, ob tej vseobči človeški drami zastavlja tisto večno pereče vprašanje: kako je mogoče, da se je človek, to nebogljeno umno bitje, zaklel proti samemu sebi z enim samim namenom, da si v medsebojnem boju človeka s človekom ugrabi in uniči svoje človeško najvrednejše in najboljše? Sicer nas spremlja boj skozi vso človeško zgodovino, toda dozdeva se človeku, da je imel v preteklosti neka višja in pravičnejša načela, bolj človečanske in humane načine, da je bil ta boj uravnavan in voden po nekih zakonih in pravilih, ki so imela na sebi nekaj viteškega, kar je bilo usmerjeno v namen, da se zadosti pravici in krivičnemu razžaljenju.

In danes!? Danes je nastalo načelo zahrbtnosti in prevare, taktika strela v tilnik, taktika likvidacije in poklicnega umora. Tudi tem pobesnelim živalskim ljudem je nekje treba iskati vzroka, vzroka njihove izgubljenosti in posurovelosti. In kje nam je iskati vzrokov tega nečloveškega izživljanja drugje, kot pri amoralnem in pokvarjenem človeku, ki je že davno zapustil pota poštenja in osnovne resnice o nas vseh, ki je že davno zavrgel vse, kar je bilo in je zakonito, grajeno na trdnih temeljih medsebojnega človeškega dela, ustvarjanja in sporazumevanja. Šele človek, ki se je sprl z vsem naravnim in božjim redom, ki je zatrl v sebi vsa najbolj človeška čustva plemenitosti, časti, višjega pojmovanja in vrednotenja življenja in njegovega smisla, je mogel in bil v stanju stopiti na pot, ki ga je vodila navzdol, skozi pokvarjenost, razvratnost in vso zgrešeno anarhistično, kaotično, razrvano miselnost propadajočega in okuženega človeka, ki je našel toliko slabosti v sebi, da je pogazil svoje lastno človeško dostojanstvo, svojo lastno človeško vrednost, ki jo ima vsak v očeh pravega in resničnega človeka.

Bi bili ti pogubni, vsega pomilovanja vredni primeri in kvarni izrastki omejeni na poedine ali vsaj manjšinske slučaje, bi jih z vsem mirom prepustili strokovnjakom duhovno-didaktične kirurgije, ki bi jih po izkustvih poslednjih odkritij moderne psihologije in psihiatrije nekaj le še povrnili na pot zdravega razuma in zdravega čustvovanja, ki bi tem človeškim bolnikom najubožnejšega reda vrnilo pravo človeško legitimacijo v narodu, družbi in obči človeški zajednici. Toda tu nimamo opraviti z izrednimi slučaji človeških nenormalcev, ampak z organizirano skupščino mednarodnih komunističnih teroristov, ki nosi krivdo za vso amoralnost in vso zgrešenost človeškega pojmovanja in mišljenja, za vso pokvarjenost in nizkotnost. To je skupščina mednarodnih rdečih likvidatorjev in agentov, ki so včeraj, v času miru, nastopali med narodom v vseh mogočih oblekah in krojih, na vseh mogočih kulturnih in nekulturnih področjih s svojimi strokovnjaki v neprestanem in načrtnem zastrupljevanju in izpodkopavanju temeljev in podpornikov vsega življenja, sožitja ljudi, zdravega, neokuženega mišljenja ter začeli mladini in doraščujočim, resnic in spoznanj željnim, greniti dušo in srce, jim ubijati vero v višje in vrednejše ideale in jim kazati življenje v luči živalskega izživljanja, garanja in vsesplošne anarhične brezduhovnosti.

Ta organizirana mednarodna zarota nosi krivdo današnjega gorja in zgrešenega, izgubljenega človeka, ki je pozabil na samega sebe, svojo vrednost, svoj namen in svoje pravo, veliko poslanstvo. Povsod, kjer koli prihaja človeško delo, človeško medsebojno dopolnjevanje in izpopolnjevanje do izraza, kjer koli se porajajo središča, vrtinci človeških in človečanskih interesov ter zanimanj, so se pojavljali tudi ti naročeni agentje moskovske kominterne, mednarodnega židovstva, ki so rušili in zastrupljevali ozračja med onimi, ki bi se imeli sporazumeti in zediniti. V vseh javnih in zasebnih ustanovah in organizacijah kakršnega koli značaja in namena ste jih našli, odete v vse mogoče barve in z znaki vseh mogočih prepričanj.

**Ti zlaganci, ki so po naukih Trockega in Stalina šli v svet v svojem satanskem apostolatu, so krivci največje tragedije, največje nesreče, ki je človeku in človeštvu mogla biti dodeljena, nesreče, ki nosi v sebi pečat ropa vsega najosnovnejše idealnega, ki je še včeraj ponazarjalo in predstavljalo ono, na čemer vse sloni, ono torišče mladih in jasnih pogledov, sonca in živih stremljenj, ono verigo krepkih rok in klenih src, ki smo jo vedno in povsod imeli navado imenovati — naša mladina.** Če se slame, ki so jo oklestili zrnja, loti kuga, ni nesreča najhujša, otepi slame se prebole; toda če rja in kuga načneta kal, ki je komaj pogledala v sonce, kal, ki je rasti in življenja željna...!

In pri naši mladini se je začelo, v mladino, sveži in zdravi rod, so se zagrizli in mu izkljuvali počasi, toda postopoma ideal za idealom, dokler se ni v mladem človeku zrušil svet, ki mu je pomenil vero v življenje in njegovo resnično vrednost. Mladina, oropana in izigrana za čast in sonce mladostnega kipenja, presnavljanja in klitja, podobnega pomladnemu brstenju, je prazna in zagrenjena, razklana in po drugi strani naščuvana od prišepetovalcev, začela sovražiti in nato prezirati in omalovaževati vse, kar jo je dalo in priklicalo v življenje. Plemenitost, poštenje, resnica, ljubezen, zvestoba so postali pojmi, ki niso bili več last njenega sveta, temveč v njenih očeh le še last starega in osovraženega sveta, ki je po naukih marksističnih lažipedagogov ni pustil živeti in razživeti. Tu pričenja ona rafinirana in spolska učenost svobodnega izživljanja, one zlagane lažiljubezni, ki more obstojati med ljudmi le, če se preje uniči in omrtvi duša. Na tem področju so imeli komunistični aktivci polne roke dela, široka polja, ki so jih orali z vso razpoložljivo pornografsko in demagoško literaturo, ki je imela namen razvrednotiti vse, kar je bilo uzakonjeno in posvečeno in kar resničen človek, ki so mu srce, misel in duša ostali nedotaknjeni od spolskega zla, občuti in doživlja kot veliko daritev in zadnjo svetinjo, ki naravi in človeku izpričuje ono poslednje in najvišje človeku razumljivo — življenje.

Življenje je last Boga, se po njem očituje in preliva v naravi in v človeku, ki ga človek in narava posredujeta dalje v čistem in nepokvarjenem čustvovanju, v pravi in globoki, vse razumevajoči ljubezni človeka in človeka, v konkretnem primeru fanta in dekleta, moža in žene. V času štirih letnih obdobij pomladi in njenega prebujanja, prvega zelenja in odmotavajočega listja v cvetje poletnega zorenja, do jesenskih sadov se v snežnem umirjenju in smrti razgrne življenje pred nami od rojstva, rasti in plodu. V posameznem travniškem cvetu, v vsaki bilki, v vsakem drevesu, v vsaki živalci, se neslišno, komaj vidno in nesluteno odigrava misterij stvarstva neprestanega presnavljanja od življenja do življenja, od rojstva do rojstva, ki vsako nosi obraz in senco prejšnjega, okaljevalca...

Resnica je življenje in življenje je resnica, resnica je ljubezen in ljubezen je resnica in življenje. Vsa pred našimi očmi razlita preprosta stvarnost, ki je ovekovečena in zgrajena v neuničljiv mir gozdne tišine — je vsa modrost, ki je klena in sveža kot smreke sok, kot vonj, ki ga zemlja med borovci in praprotjo izpuhteva. Če pride ta modrost v razumevanju in spoznanju v človekovo psiho, postane vir zdravega in pravilnega gledanja na svet, samega sebe, družino, sočloveka, narod, državo, družbo in vse življenje. V vsej naravi je očitna velika harmonija, veliko in nemoteno sožitje in končno vsa trda in neizprosna zakonitost, ki vlada med delom in delom, v zvestobi, globoki, neomajni zvestobi delca do delca. In prav v tem pokoravanju, v tem soglašanju in soupadanju, v tem sprejemanju resnice za dolžnost, da je to zakon in da je to red, prav v tej zvestobi, pravi resnični zvestobi do samega sebe in do svojih prepričanj, do spoznanj in vzorov, ki jih je človek kot neizpodbitne temelje vsega lepega in plemenitega odkril v naravi, najde resničen človek svoje poslednje zadoščenje in svoje umirjenje, ki je predpogoj za zdravo in napredek oznanjujoče delo, najde mladina svojo vero in svoje svetle ideale.

V začetku omenjena brezvzorna mladina je v svoji praznosti, ki je dokaz in znak brezkarakternosti, samo po sebi razumljivo, nečutna in nedostopna za vsak pojem zvestobe. Brez zvestobe, ki je najmočnejša in edina trdna duhovna vez, cement duše in duše, vseh srčnih zaobljub in zapriseg, ni reda in ni življenja, pravega zakonitega, resničnega uravnovešenega in umirjenega življenja. Nekaj mora obstojati, kar dela žrtve svete, nekaj, kar se pokorava višjim krepostim in višjim ciljem, mora biti načelnost, statika, tok, ki ima izvir, strugo in cilj svojega v daljavo hitečega valovanja. Čut časti in odgovornosti, vrednotenja in cenjenja, kar se vse spaja v zvestobi in udanosti do višje, ne — človekove, ampak božje vrednote, ki je med dušo in dušo, med srcem in srcem, med človekom in človekom, je temeljna dobrina in največje bogastvo, ki ga človekova osebnost premore, največja krepost, ki človeku samemu uravnava, kristalizira in utrja življenje in ga posreduje, kot uvaževano in cenjeno moč ostalim, njemu bližje in dalje stoječim.

Zanimivo in nadvse koristno bi bilo prehoditi dolgo, predolgo pot posameznih konkretnih slučajev najrazličnejših razmerij med človekom in človekom, med dekletom in fantom, med prijateljem in prijateljem, med prijateljico in prijateljico, med ženo in možem itd. itd.

Že omenjeno razkrojevalno in razdiralno delo komunističnih delavcev je na tem polju medsebojnega sporazumevanja in dopolnjevanja človeka in človeka zagrešilo največje in na mnogih koncih žal nepopravljivo zlo ter največje duhovno razdejanje. Vse že omenjene osnovne dobrine in vrednote resnične človeške osebnosti, ki bi pri mladem in doraščujočem človeku morale biti vprav ljubezen in zvestoba, so komunistični demagogi in komisarji nadomestili z naukom o svobodnem izživljanju, svobodni ljubezni, ki je postala v komunistični marksistični ideologiji, v marksističnem svetovno-nazorskem gledanju eno najučinkovitejših in najbolj uporabljivih sredstev pri zamamljanju in kupovanju doraščajoče, same sebe komaj zavedajoče se mladine. Na to obljubljeno laži-svoboščino so se ujeli že razklani, mladi ljudje, da so zapustili dom, mater in očeta in šli v gozdove svojim gonom in razvratnostim svobode iskat.

Najnepojmljivejše grozotno dejstvo pa je, da je v tej mladostni drami, boleči tragediji raztrganih duš, vloga žalostne in pomilovanja vredne junakinje, dodeljena našemu slovenskemu, po duši in srcu zdravemu, slovenskemu dekletu. Koliko je teh slovenskih nesrečnic, ki so se v svojem omahovanju in nezavedanju svojega pravega narodnega in ženskega poslanstva, znašle na poti svojega lastnega pokončavanja in razpadanja, ki so ga povzročile odvratne bolezni, ki so kot greh načele mlada telesa, ki naj bi rodila in dala narodu zdravih sinov in brhkih hčera? Bile so ob svojem slovenskem rojstvu namenjene za rodnice novega, slovenskega življenja, ki nosi v sebi vso dolgo pesem, ki poje o zvestobi roda do roda, povezanega in nerazdružljivega v posvečeni narodovi krvi. In danes jih je mnogo, ki so se izločile iz nas, ki so vstran krenile, proč od mater in očetov. Naj ne govorim ob tej priliki o preteklosti žalostnega obdobja savojske okupacije, ki se je nihče izmed nas ne bo mogel spominjati, ne da bi občutil ves mraz naše takratne izgubljenosti, moj pogled je uprt predvsem v sedanjost in bodočnost, da se v prisotni sedanjosti do zadnjega odkrijejo in razgallijo rane in da se obvaruje okuženja bodočnost, ki mora vziti v zarji izboljšanja in prerojenja.

Dvoje mladih ljudi je doživelo srečanje po prvih iskanjih, v zavedanju in razumevanju najosnovnejših teženj, želja, hrepenenj in pogledov in si ob spoznanju poslednje resnice in njene lepote obljubilo, da bosta v medsebojni ljubezni, medsebojnem delu in dopolnjevanju, harmoničnem sožitju in ustvarjanju za blagor njiju samih, svoje družine in doma, naroda in države, gradila po načelih lepote, morale, poštenja in plemenitosti svet njunih duhovnih predstav, ki so v skladu s poslednjo resnico o svetu in življenju v velikem po zakonih dopolnjenem stvarstvu. Je to eno izmed številnih, brezštevilnih srečanj, ki nosi pečat, neizbrisen pečat življenjskosti in zdravih pogledov. Srečanje, ki je premnogim ostalim različno in nasprotno, nasprotno onim srečanjim, ki so igračkanje breznačelnih ljudi, ljudi o katerih sem govoril, ki so otroci očetov-zastrupljevalcev, članov in aktivistov tročrknega signa, ki se mu pravi pri nas KPS. Prvo srečanje se je namenilo, kot rojstvo započete kali, utreti pot k vrhu, pot k cilju, ki vodi v senci zvestobe in vere v svet, ki si ga je mlad človek zastavil doseči za ceno vsakršnih žrtev in kakršnih koli ovir. Je to idealizem prenovljenega in samega sebe zavedajočega se rodu, ki je zvest in udan poti, ki so jo včeraj hodili očetje in dedje, zavedajoč se poslanstva narodove duše in krvi, ki bo dala seme za nov zdrav rod jutrišnjega dne. To je srečanje mladih ljudi, ki vodi v zakonsko zakonitost, ki je organizirana družina, opravljajoča veliko socialno poslanstvo narodu, državi in človeštvu v nepogrešljivo Dobro.

Jedro druge, ki jo je razobličilo in osušilo vsega sočnega in svežega komunistično delovanje, se nahaja danes izven legalnega območja v svetu, ki je omejen na nočna pota preganjanja s poti na pot, s hriba v hrib, v cunjah in z bombami v rokah, za kos kruha, od danes do jutri, v neprestanem uničevanju, s katerim bi radi zadostili svojim izigranim in uničenim karieram. Zaigrali so mladost in ideale, prodali in za smešne utvare razdali svoje moči, svoje prve poglede in svojo vero. Kaj jim še ostane?! Če niso nikdar v življenju cenili zvestobe, če niso nikdar poznali vdanosti visokim smotrom in veri v moč Dobrega in Dobrote, tedaj bodo sedaj nemočni morali v vsej neizprosnosti ostati zvesti in vdani poti svojega lastnega pogina, svojega lastnega propadanja in utapljanja v krvi, ki so jo v ranah tisočev nedolžnih pustili teči v varljivem mnenju, da jim bo ostalo prihranjeno njeno maščevanje.

Pred našimi očmi se dokončuje drama tisočev zgrešenih eksistenc, ki so verjele v moč zla in v moč prevare. Laž je kratka in njeno življenje je skopo odmerjeno. Resnica se lahko umakne in za nekaj hipov zakrije, toda nekje na koncu bo človek vedno zagledal njen pravi obraz in bo primerjal tedaj med njenim pravim licem in onimi številnimi, ki so mu jih različni vsiljevali. Resnica pa je zvestoba, kdor spozna smisel in kdor ve, da živi za cilje, ki so človeškega življenja vredni, ta bo zvest sebi, spoznanju in življenju. Naša nova mladina, naš novi rod, ki si je nadel nalogo služiti vsemu, kar je dobrega in plemenitega, ima v vsakdanjem življenju tisoč in tisoč možnosti ter prilik, da izpopolnjuje svoj značaj, da ga v znamenju zvestobe izkreše v oblike, ki bodo pričale o zgrajenem in dobrem človeku. Danes morda to še ni v polni meri mogoče, toda prepričan sem, da bo bližnja bodočnost v organiziranem delu in vzgajanju iz ila nedoraslih in neupogljivih izoblikovala ljudi, vredne tega imena. Pospraviti bo namreč dokončno treba z vso neresnostjo, z vsem nezdravim, praznim govorjenjem in govoričenjem, obuditi v mladih ljudeh visoke pojme časti in zvestobe, ki morajo v slehernem človeku ostati nedotaknjeni in neomadeževani. Zvestoba do dane besede, do ciljev, vere in življenja, prepričanje v moč plemenitega in silo Dobrega, morajo biti oni predpogoji, iz katerih bodo v bodoče rasli ljudje, ki bodo v polni meri zmožni in vredni presajevati rastlino slovenskega rodu in slovenskega imena.

V tej zavesti se bo spočela nova, prerojena in prenovljena slovenska družina, bo nastal nov svetel Zakon, ki bo resnična celica narodovemu življenju in njegovi moči. Če bodo ljudje poznali in vrednotili temelje zvestobe in medsebojnega zaupanja v svojem zasebnem, tihem in skritem življenju poedinih usod, bodo ta svoja prepričanja in duhovne kreposti iz dneva v dan lahko dokazovali kot odgovorni činitelji in delavci na vseh ostalih področjih njihovega udejstvovanja. Če gledamo v tej luči v rojstvo in razvoj nove slovenske miselnosti, ki se hoče približati človeku in njegovi duhovni preporoditvi, smemo s polnim zaupanjem zreti v dneve, ki imajo priti. V zvestobi do sebe in svoje vere, v zvestobi do človeka, ki si mu zvestobo obljubil, boš našel v zvestobi vse, kar more človeka osrečiti, umiriti in dopolniti.

**Stanko Sedlak**

# Produkcija učencev prof. O. Šesta

V okviru sedme javne produkcije gojencev šole Glasbene Matice so tudi letos nastopile učenke in učenci našega uglednega režiserja in dramatskega pedagoga prof. O. Šesta. Prireditev, ki je bila v petek zvečer v Frančiškanski dvorani, je privabila razveseljivo številno občinstvo in že sam obisk je pomenil priznanje tej šoli, iz katere naj bi — prav kakor iz šole Glasbene akademije, na kateri vodi tak oddelek dramski ravnatelj C. Debevec — dobivali strokovno izobražen naraščaj za naše dramsko gledališče. Menim pa, da smoter takega šolanja ne sme biti samo ta, marveč naj bi se gojenci dramatskih šol udejstvovali tudi drugače: kot vzorni recitatorji in govorniki na javnih kulturnih prireditvah, v radijskih nastopih in drugod, kjer je važna kultura glasu in govorjene besede.

Prvi del petkove produkcije nam je predstavil enajstorico gojenk in gojencev glede na njihove deklamatorične sposobnosti. Program je obsegal več Župančičevih pesmi, izvirnih in odlomek iz Rostanda, pa po eno Prešernovo, Gregorčičevo, Cankarjevo Kettejevo in narodno. Tako se je sodelujočim nudila prilika, pokazati svojo govorilno kulturo v raznih stilih od liričnega, kakor sta Cankarjeva »Španska romanca« in Župančičeva »Z vlakom«, preko epičnih pesnitev (Lepa Vida, Pripovedke o bedastem carju) do dramatičnih (Dete čeblja, Jeftejeva prisega), ironičnih (Monolog o nosu, Zvezdogledom) in komičnih (Pijanec). Vsak teh načinov je zahteval posebne poudarke v glasovnem in mimičnem pogledu zato je ta del prireditve nudil zanimive vpoglede v deklamatorično zmogljivost posameznikov, v njihove naravne pogoje in pridobljeno govorilno znanje z raznimi odtenki estetskega in ortoepičnega značaja. Nekateri so pokazali v tem pogledu, prav kakor v tisti primesi igralskega elementa, ki je tu in tam že potrebna (v tem pogledu je posebno uspel Kettejev »Pijanec«), več, drugi pa manj gotovosti, izurjenosti in naravno danih pogojev. Sodelovali so Sonja Redžič, Danica Jurca, Draga Mohorič, Magda Rebernik, Marija Zupančič, Vika Gril, Igor Pelan, Miro Veber, Vinko Podgoršek in Ladko Korošec. Splošen vtis je bil ugoden in odobravanje zares prisrčno.

V drugem delu smo videli nekaj prizorov iz »Othella«, Župančičeve »Veronike Deseniške« in Rostandovega »Orliča«. Tu so se sodelujoči že tesneje približali dramatsko-odrskemu oblikovanju in izpričali svojo govorilno kulturo in igralske elemente v konfliktih in dialogih. Tudi v tem primeru so pokazali dobro šolo, ki oblikuje večje ali manjše naravne pogoje, ni pa mogoče reči, da bi kateri izredno presenečal po svoji zmogljivosti. Tako je produkcija ostala na dobri in lepi ravni šolskega poizkusa lahko pa je bodrilo sodelujočim, da še nadalje razvijajo svoje sposobnosti. V teh prizorih so nastopili: Draga Mohorič, Marija Zupančič, Ivica Bric, Ladko Korošec, Miro Veber, Marjan Gorjup, Igor Pelan in Vilko Podgoršek. Zadnja točka je morala odpasti zaradi trenutne bolezenske indispozicije ene izmed sodelujočih.

# Poraba plina bo v kratkem omejena

**Ljubljana, 6. maja.**

**Plinarna je marca meseca lanskega leta naročila novo komorsko peč za proizvajanje plina, ki bi morala letošnjo pomlad pričeti z obratovanjem. Ker se bo pa zaradi vojnih razmer dobava peči zavlekla do prihodnje zime, mora vodstvo plinarne takoj popraviti sedanje peči. To pa je mogoče napraviti samo, če se za poldrugi mesec omeji poraba plina.**

**1) Omeji se oddaja plina pod normalnim pritiskom na čas od 6.30 do 7.30, od 9.30 do 12.30 in od 18.30 do 20.30 ure. Ob drugem času bo pritisk plina tako minimalen, da bo uporaba plina nemogoča. Opozarjamo, da morajo biti tudi ob času nizkega pritiska vse pipe zaprte, da ne nastanejo nesreče.**

**2) Za dobo 2 mesecev je uporaba kopalnih peči in peči za ogrevanje prepovedana Monterji plinarne, ki jim mora vsakdo brezpogojno dovoliti vstop v stanovanje, bodo postopoma na primeren način onemogočili uporabo teh peči, njih delo bo pa pod kontrolo tehničnega osebja plinarne.**

**3) Vsi oni odjemalci plina, ki imajo poleg plinskega štedilnika ali kuhalnika še štedilnik na premog, naj za kuho in peko med tem časom uporabljajo le štedilnik na premog. Porabiti smejo samo 60% množino plina, ki so jo porabili lansko leto isti mesec, v nasprotnem primeru jim bo pa zaračunjen preveč porabljeni plin po ceni 5 lir za kubni meter. Pri ponovitvi jim bo odvzet plinomer.**

**4. Če se bodo stranke ravnale po teh predpisih, bo dobava plina redna, obenem bodo pa tudi nepotrebni ostrejši ukrepi, ki bi še huje zadeli vse prebivalstvo.**

**Zato prosimo vse, naj upoštevajo te začasne ukrepe za nujno potrebne in strogo obvezne, da se plinarni omogoči dokončati potrebna popravila naprav tako temeljito, da bo do postavitve nove peči dosedanjim in bodočim odjemalcem zajamčena redna dobava boljšega plina.**

Apeliramo na disciplíniranost odjemalcev in pričakujemo, da bo vsakdo te predpise pričel izvajati takoj, čeprav plombiranje peči v kopalnici še ne bi bilo opravljeno.

Prva posledica morebitnega neupoštevanja teh začasnih omejitev bo, da bo morda plinarna brez prejšnje objave prisiljena srodi kuhe zapreti dovod plina v mesto, ker produkcija ne bo dosegla oddaje plina. Nadalje prosimo odjemalce plina, naj sami osnažijo gorilce v kuhalnikih in štedilnikih, ker so monterji plinarne, ki jih je malo, preobremenjeni z drugimi popravili. Gospodinje, skrbite, da bolo gorilci v štedilnikih in kuhalnikih vsak teden vsaj enkrat osnaženi tako kot smo učili in kazali na mnogih naših propagandnih tečajih.

V pojasnilo odjemalcem plina sporoča mestna plinarna, da bo pravočasno javila dan strogega izvajanja omejene oddaje plina.

# Ljubljana ima prvovrstno pitno vodo

## Posamezen meščan je lani porabil 227 litrov vode dnevno

Ljubljanski mestni vodovod so zgradili leta 1890. Vodovodna voda je dejansko talna voda, ki jo črpajo iz globine 22 m iz petih vodnjakov. Večletna raziskavanja so dognala, da pada talna voda k črpališču od Kamniških Alp in da nima neposrednega stika z vodo severno od črpališča tekoče reke Save. Črpališče ljubljanskega vodovoda je v Klečah. Vodohram je na Tivolskem hribu in ima kubaturo 3030 m³. Gradijo še vodohram kubature 2000 m³, kar bo zadostovalo za dogledno dobo potrebam velike Ljubljane.

Mestni zdravstveni urad ugotavlja v svojem letnem poročilu, da je voda mestnega vodovoda v kemičnem, bakteriološkem in fizikalnem pogledu neoporečna. Njena trdota znaša povprečno 12°, toplota pa 11° Celzija. Lani se je vodovodno omrežje povečalo za 1170.05 m. Skupna dolžina vodovodnega omrežja je znašala ob koncu lanskega leta 184.111.28 m. Omrežje seže tudi v predmestne dele Ježice, Rudnika in Št. Vida.

Lani so na vodovodno omrežje nanovo priključili 56 starih in 48 novih stavb, skupno 104 hiše. V Ljubljani je priključenih na vodovodno omrežje približno 90% vseh hiš. Lani so načrpali 8.051.722 m³ pitne vode. Povprečna poraba vode na dan je znašala 22.059 m³. Na dan in osebo se je porabilo povprečno 227 litrov vode.

V sedanjih časih je važno, da ima mesto za primer, če bi odpovedal vodovod, še druge vire dobre pitne vode. Po zadnji statistiki je v Ljubljani na razpolago še 1738 drugih bolj ali manj dobrih virov pitne vode. V uporabljivem stanju jih je 1219. Dobrih vodnjakov je v Ljubljani skupno 920: v Zgornji Šiški 317, na Viču, Brdu in v Rožni dolini 234, v Trnovem, na Mirju in Glincah 113, v Mostah 90, na Kodeljevem 63, v središč mesta 49, v Spodnji Šiški 23, pri Sv. Križu in za Bežigradom 19 in na Barju 12. Razen tega je na razpolago po vsem mestu še 52 dobrih vodnjakov, ki jim manjkajo le dvigalne naprave, 93 dobrih, katerih voda še ni preiskana, in 25 dobrih, ki bi jih bilo treba očistiti. Pokritih vodnjakov je 80, plitkih dobrih 44, plitkih slabih 70. Nepitna je voda v 102 vodnjakih. Dobrih abesinskih vodnjakov je 110, slabih abesinskih pa 35. Zasutih z dobro pitno vodo je 38, s slabo pitno vodo pa 62. Studencev je 135, kapnic pa 66. Skupno imajo največ vodnih virov v Zgornji Šiški, na Viču, na Brdu, v Rožni dolini, v Trnovem, na Mirju in Glincah. Ti okraji razpolagajo s skoro dvema tretjinama vodnih virov. Drugi odpadejo na Moste, mestno središče (150), Kodeljevo, Barje, Sp. Šiško in Sv. Križ-Bežigrad, kjer jih je najmanj (47).

Mestni zdravstveni urad je lani posvečal veliko pažnjo nadzorovanju vodnjakov in virov pitne vode. V 144 primerih so preiskali pitno vodo bakteriološko in kemično. V 50 primerih so odredili asanacijske ukrepe, v 2 primerih pa so ugotovili, da je voda neužitna.

# Najvišje cene na ljubljanskem živilskem trgu

Z odlokom VIII, št. 176/6 je šef pokrajinske uprave v Ljubljani dne 5. maja t. l. določil za tržno blago v Ljubljani najvišje cene, ki *veljajo od ponedeljka 8. maja 1944 zjutraj dalje do objave novega cenika.*

Najvišje cene, ki jih po njih dovoljeno v Ljubljani prodajati v ceniku navedeno blago in ga plačevati, so naslednje:

Kislo zelje 4.50 L, kisla repa 4.20 L repa 1.60 L, krmilna pesa 1 L, rdeča pesa brez listov 4 L, črna redkev 3 L, rdeča in bela redkvica 10 L, rumena koleraba 4 L, radič 16 L, osnažena berivka 18 L, regrat 6 L, špinača 10 L, šopek zelenjave za juho 0.50 L, rumeno korenje 3 L, rdeče korenje brez zelenja 6 L, peteršilj 6 L, por 5 L, osnaženi hren 4 L, rabarbara 6 L, čebula 4 L, čebulček 12 L, šalota 6 L, česen 8 L.

Kjer ni posebej naveden liter, veljajo cene za kilogram. Opozarjamo, da veljajo vse te najvišje dopustne cene samo za blago, pridelano v Ljubljanski pokrajini, ker veljajo za blago, uvoženo iz drugih pokrajin, cene, ki jih za vsako pošiljko posebej odobri šef pokrajinske uprave. Posebno pa opozarjamo prodajalke in prodajalce, da mora biti po teh cenah naprodaj vse blago zdravo otrebljeno in v takem stanju, kakor je opisano v ceniku. Vsa povrtnina mora biti osnažena in oprana, vendar pa ne več mokra ali namočena, pač pa sveža. Vse te najvišje dopustne cene in tudi vse nižje cene morajo biti vidno označene na vsem v ceniku navedenem blagu ne samo na Vodnikovem in Pogačarjem trgu, temveč tudi na živilskih trgih v Mostah, na Viču, na Sv. Jakoba trgu in v Šiški, enako sploh pri vseh prodajalkah in prodajalcih po vsej mestni občini ljubljanski.

Blago, ki so bile cene zanj objavljene v prejšnjih maksimalnih cenikih in jih sedaj ni v ceniku, se mora prodajati po cenah kakor ob isti letni dobi lanskega leta če ni bila za tisto blago s posebno odločbo šefa pokrajinske uprave — odsek za določanje cen — odobrena drugačna cena.

Ponavljamo, da imajo prodajalci na drobno dolžnost, postaviti na blago listič z enotno ceno in kakovostjo blaga.

Ta cenik mora biti obešen na vidnem mestu tako v trgovinah na debelo kakor tudi v prodajalnah na drobno. Ceniki se dobe v mestnem tržnem uradu po 50 centesimov. — Za pridelke, ki jih ta cenik ne navaja, veljajo zadnje cene iz prejšnjih cenikov.

Kršitelji predpisov tega cenika bodo kaznovani po naredbah z dne 26. januarja 1942, št. 8, in z dne 25. novembra 1942, št. 215 ter po naredbi z dne 12. marca 1941, M. S. št. 358.

# Upoštevajte predpise o protiletalski zaščiti

**Peska in vode za gašenje hišnih požarov ni nikoli zadosti. Peska v vrečicah s približno 5 kg vsebine naj bo na stopniščih, ob stanovanjskih pragih pripravljeno toliko, da pride na vsak srednji stanovanjski ali poslovni prostor po 2 vrečici. Poleg tega naj bo za cela stopnišča pripravljen še večji zaboj peska z lopato in manjšo lopatico. Veder za vodo naj pripravi vsako gospodinjstvo vsaj 1 do 2 tako, da je mogoče napraviti čim daljšo verigo (to je podaljšanje vedra iz rok v roke) od kraja, kjer se nahaja voda do požarišča.**

**V vsaki veži mora biti nabit seznam oseb, ki sodelujejo v hišni protiletalski zaščiti (starešina, podstarešina, prostovoljci hišne zaščite, zdravstvene pomočnice, sli). Zvonec hišnega starešine pri vežnih vratih naj bo vidno označen (rdeče pobarvan ali rdeče obrobljen).**

**Posebno orodje mora biti pripravljeno za gašenje, posebno zopet za odkopavanje ruševin.**

**Tudi v zaklonišču mora biti večja posoda za vodo in to nele za piti, temveč tudi, da se more omočiti čim bi radi sosednjih požarov nastala v zaklonišču huda vročina ali bi se morali skozi od požara razžarjeno okolico, rešiti na prosto. V tem slučaju se ogrnemo s plaščem ali odejo, ki smo jih v vodi močno zmočili.**

**Če orodja za hišno zaščito ni mogoče nabaviti, naj ga stavijo na razpolago stranke v kolikor ga imajo. To orodje pa naj bo označeno, da ne bo zamenjave.**

**Lastnik zaprtih prostorov, ki jih z enostavnim orodjem ni možno nasilno odpreti, mora zagotoviti možnost takojšnjega dostopa v slučaju nevarnosti, n. pr. tako, da hrani ključ oseba, ki je vedno v bližini.**

**V vsakem zaklonišču mora biti hišna lekarna. Navodila za sestavo te lekarne, kakor tudi potrebne recepte dobite na mestnem fizikatu. Vsaka zdravstvena pomočnica hišne zaščite pa naj ima še svojo ročno torbico za prvo pomoč.**

**Kaznjiva dejanja zoper varnost lastnine (rop, tatvina itd.) se po čl. 3 naredbe Vrhovnega komisarja za operacijsko področje Jadransko primorje z dne 19. oktobra 1943 Sl. list štev. 292/91 kaznujejo z denarno in zaporno v težjih primerih pa tudi s smrtno kaznijo. Rop in tatvino izvršeno med letalskim alarmom ali celo med letalskim napadom je smatrati kot najtežji zločin. Kazniva dejanja sodi posebno sodišče za javno varnost po sumarnem postopku.**

# Kronika

* **Ženska obvezna služba v Nemčiji** je bila s posebnim odlokom podaljšana od enega leta na 18 mesecev.

* **Smrt zaslužnega nemškega pilota.** V nekem zračnem boju je padel nemški poročnik Zwernemann, ki je sestrelil 126 sovražnih letal ter je bil za svoje uspehe odlikovan s hrastovim listom k viteškemu križu.

* **Italijansko vojaško odposlanstvo na dunajski razstavi.** Dunajsko razstavo, ki prikazuje vojaško organizacijo nemške vojske, je te dni obiskalo posebno odposlanstvo fašistične republikanske vojske iz Italije. Odposlanstvo je bilo sprejeto od predstavnikov nemške oborožene sile, ki so članom italijanske misije ljubeznivo razkazali in obrazložili pomen prireditve.

• **Šestdeset let pri eni hiši v službi.** Karel Franke iz Sauerlanda je obhajal 75letnico rojstva in ob tej priliki 60-letnico svojega službovanja pri enem in istem podjetju. Zvestega delavca, ki je pri enem in istem podjetju tako dolgo v službi je vodstvo podjetja počastilo s posebnim darilom, poleg tega mu je vodja nemških delavcev dr. Robert Ley poklonil sliko z lastnoročnim podpisom, domače mesto pa mu je izročilo spominsko knjigo. Razume se, da so nenavadnemu jubilarju čestitali vsi tovariši, prijatelji in znanci.

• **Brzonožec in Puščica** — najlepše darilo naši mladini. Knjigo dobite v vseh knjigarnah in pri upravi »Jutra« v Narodni tiskarni.

## Žrebanje Knjižne tombole

Prve tri številke, ki so potrebne za dobitek dvojka (dve številki v eni vrsti) so:

**30, 23, 41**

Tablice, ki imajo dve številki izmed navedenih v isti vodoravni vrsti, so zadele naslednje knjige:

1. Jurčič: **Cvet in sad;**
2. Gregorčič: **Oljki;**
3. Dular: **Krka umira** ali dr. Bevk: **Po živalskem svetu;**
4. Slapšak: En starček je živel...
5. Velikonja: 888 3 anekdot.

S tablico, ki je zadela dvojko, morate dvigniti dobitek, ki bo na razpolago predvidoma od 22. maja dalje, to pa zato, ker bodo takrat dotiskane vse nove knjige. Dobitke loste dvignili v pisarni oddelka za tombolo v Ljubljani, Gradišče št. 2. Poudarjamo ponovno, da s tablico, ki je zadela dvojko, ne smete dalje igrati.

Naslednje izžrebane številke bomo objavili: dne 14. maja, številke za trojko; dne 18. maja, številke za četvorko; dne 21. maja, številke za petorico in od 23. do 28. maja številke za tombolo. Navedeni datumi pomenijo nedelje(14, 21, 28), odnosno praznik 18); po radiu in dnevnikih »Jutra« in »Slovencu«, pa jih boste zvedeli že na predvečer omenjenih dni.

# Iz Ljubljane

u— **Nova grobova.** Preminila je vdova višjega ravnatelja deželnih uradov gospa **Berta Zamidova,** rojena Kušar. Pogreb dobre matere bo v nedeljo ob pol 17. iz kapele sv. Nikolaja na Žalah na pokopališče k Sv. Križu. — Umrla je žena strojevodje državnih železnic v pokoju ga. **Ivana** Jamnikarjeva, rojena Černe. K večnemu počitku bodo rajno spremili v nedeljo ob pol 16. izpred viške cerkve na pokopališče na Viču. — Pokojnima naj bo ohranjen blag spomin, njunim svojcem pa izrekamo naše iskreno sožalje!

u— **Maša zadušnica,** šest mesecev po smrti sedmošolca **Lovrečič Borisa,** bo dne 9. maja ob 6.30 v župni cerkvi na Viču.

u— **Poroka.** V župni cerkvi v Kranju sta se poročila g. Friderik Belihar, višji carinski tajnik, in gdč. Rozalija Sivka, diplomirana zaščitna sestra iz Ljubljane. Obilo sreče in božjega blagoslova!

u— **Sadjarska in vrtnarska podružnica Ljubljana I** je dobila od osrednjega društva nekaj sto kg **semenskega krompirja** domačega izvora. Razdelila ga bo po največ 10 kg med svoje člane, ki so naročili semenski krompir, **v ponedeljek, dne 8. maja t. l. ob 3. uri popoldne** v Frančiškanski ulici št. 6 (na dvorišču). V poštev bodo prišli le najpotrebnejši mali vrtičkarji, ki ne morejo dobiti drugod semenskega krompirja.

u— **Razstava slik Jele Trnkóczy in Bare Remec** v galeriji »Obersnel«.

u— **Za IX. simfonični večer radijske postaje** v ponedeljek dne 15. maja je dirigent D. M. Šijanec pripravil zopet lepo presenečenje. Skladatelji del, ki jih bo izvajal Veliki radijski orkester so: Beethoven, Škerjanc, Suk, Berlioz in Borodin. Na koncert opozarjamo ljubitelje simfonične glasbe: vstopnice bodo od srede 10. t. m. v predprodaji v knjigarni Glasbene Matice.

u— **III. glasbena matineja,** ki ima na sporedu violinske sonate J. Brahmsa, C. Francka in E. Griega, bo v nedeljo 7. maja v dvorani glasbene šole »Sloge« ob 10. uri. Spored izvajata g. Dermelj Albert (gosli) in g. Lipovšek Marijan (klavir).

u— **Poljska in gozdna škoda ter tatvine.** Mestno županstvo opozarja občinstvo, naj ne dela škodo na poljskih in gozdnih nasadih. Ker je za prehrano prebivalstva v vojnem času zelo važno, da pridelamo na lastnih vojnih vrtovih in njivah čim več živeža, pričakujemo od občinstva za to potrebno disciplino. Kot na poljske je treba paziti tudi na gozdne nasade ter zato nikdo ne sme lomiti ali ruvati mladih sadik in dreves ob gozdnih potih. Poostrena in pomnožena služba poljskih straž bo strogo pazila na red ter skrbela, da se preprečijo škode in tatvine na vseh nasadih. Občinstvo pa naprošamo, naj sodeluje ter najbližjemu stražniku ali poljskemu čuvaju takoj naznani vsako škodo. Posebno opozarjamo starše, da so odgovorni za škodo, ki jo napravijo njih otroci. Spoštujemo tujo lastnino!

u— **Železo spotike na Ciril-Metodovi cesti** je bilo zadnje dni obravnavano v časnikih, ker je bilo morda posredno vzrok hude nesreče. Vsi so seveda odgovornost hoteli naprtiti mestni občini ljubljanski. Zato pa moramo takoj pribiti, da je vsa Ciril-Metodova cesta s hodnikom vred državna lastnina, ne pa občinska. Med hišama št. 41 in 43 je prazna parcela, last Alojzija Kanca, meji pa ta svet na javni hodnik, ki je, kakor rečeno, last državne cestne uprave. Na tem hodniku je prej stala mesnica. Ko je pa lastnik mesnico podrl in začasno leseno ograjo postavil v regulacijsko črto, je v tleh ostal temelj betonskega stebra s koncem železa. Dne 3. majnika opoldne je bilo ugotovljeno, da je železo, dolgo kakih 10 cm in debelo dober poldrug centimeter, zares gledalo iz temelja, toda samo okoli 17 mm nad hodnikom. Na vsaki cesti in na vseh starejših hodnikih imamo polno podobnih spotik, saj hodniki niso ravni in posamezni kamni kolikor toliko mole iz njih, pa vendar ni nobene nesreče. Tudi nad gubo najdragocenejše perzijske preproge se spotakneš, drugemu pa spodleti na parketu. Nikdo še ni dolžil mestne občine, če se je spotaknil, zlasti je pa ne more delati odgovorne za domnevno nesrečo na svetu, ki ni občinska last. Gotovo vsa javnost obžaluje posledice, ki jih je povzročila taka malenkost.

u— **O željah ljubljanskih mater na otroškem igrišču** smo zadnji čas čitali marsikaj. Podrobneje so bile te želje izražene pretekli ponedeljek v »Slovenskem Narodu«. Ni dvoma, da bo naša občinska uprava, ki vseleje rada ustreže ljudskim željam, še zlasti pa našim materam in otrokom, storila, kar je pač v današnjih razmerah mogoče storiti. Da pa spričo različnih željá ne bi bila prezrta najpotrebnejša, naj navedemo naslednje pisemce neke matere: Res je vse potrebno, kar je bilo zapisano: več čolnov, več igralnih priprav, očiščen bazen za kopanje, zaklonišče itd. Toda najpotrebnejše je stranišče. Kar obupno je gledati, kako naši najmlajši opravljajo kar vse potrebe v pesek sam, s katerim se igrajo, večji pa se skrivajo za grmovje, da imajo muhe svojo pašo. Vsekakor najnujneje spada v otroški paradiž stranišče, zato ne dvomimo, da ga bomo kmalu dobili.

u— **Uvožene in domače zelenjave je precej na trgu.** Živilski trg je bil danes še mnogo bolj založen z domačo zelenjavo kakor pred tednom. Čeprav zadnje čase ni bilo posebno ugodno vreme, da bi povrtnina dobro rasla, je zdaj naprodaj že na izbiro berivke. Nič manj ni špinače. Danes je bilo tudi precej zelenega radiča. Prodajali so šparegrat. Gospodinje so danes pozvedovale po uvoženi mehki solati ki je bila naprodaj prejšnje dni. Z Goriškega so uvozili tudi precej cvetače, tako da je bila danes svežega naprodaj. Med voznjo ni mnogo trpela. Skoraj polovico trga so zavzele prodajalke zelenjavnih sadik, ki so šle danes posebno dobro v denar, ker je začelo deževati.

u— **Pokrajinska poklicna svetovalnica** na Aškerčevi cesti štev. 26/II (v poslopju šolske poliklinike) zopet redno posluje. Pojasnila o preizkušnjah dnevno med uradnimi urami.

u— **Namesto cvetja** na grob g. Mimice Hočevar je darovala družina Helene Tušar 200 lir za gluhonemo deco.

u— **»Polica za male«** je najbolj zaželena zbirka mladinskih slikanic Do sedaj je že izšlo 8 zvezkov. Dobi se v **knjigarni Tiskovne zadruge** v Ljubljani, Šelenburgova ul. 3..

u— **Učite se strojepisja! Novi eno-, dvo- in trimesečni tečaji** (dnevni in večerni) pričenjajo 8., 9. in 10. maja. Moderna strojepisnica, desetprstna metoda. Učnina zmerna. Vpisovanje dnevno. Informacije, prospekti: **Trgovsko učilišče »Christofov učni zavod«, Domobranska 15.**

u— **Stare kravate** napravim popolnoma nove. Popravila sprejemam dnevno do 10. ure na Tržaški cesti 17/II. nadstropje. P. Amon.

u— **Prvošolci-ke in drugošolci-ke prijavite se z majem** v tukajšnji korepetitorij »Napredek«. Redni vsakodnevni pouk. Vpisovanje dnevno. Informacije: **Specijalne instrukcije za srednje šole, Kongresni trg 2.**

u— **Dijaki-inje srednjih šol prijavite se z majem** v tukajšnje tečaje posameznih predmetov. Vpisovanje dnevno. Informacije: **Specijalne instrukcije za srednje šole, Kongresni trg 2.**

u— **Graška »Tagespost«** prihaja odslej v Ljubljano že na dan izida; kupite jo istega dne v vseh trafikah. Naročnike sprejema: ADRIA PRESSE, G. m. b. H., (preje Parovel), Dunajska c. 23 (telefon št. 27-13).

u— **Ali veste,** kje dobite Vaše fotografije res lepo izdelane v naravnih barvah? Pri foto »Justi«, nasproti nebotičnika!

u— **Kraznarstvo Danilo Predalič, Sv. Petra cesta 18,** sprejema vsakovrstno kožuhovino čez poletje v shrambo in po želji tudi strokovno popravi. 385

u— **FORMICOT pastile** za desinfekcijo ust in grla dobite v vsaki lekarni.

u— **Vljudno naznanjam cenj. občinstvu,** da sem pričel s soboslikarsko in pleskarsko obrtjo na Ježici. Za tozadevna dela se priporočam. **Kunovar Vinko, Ježica 12.**

u— **Vaše slike** naredimo v naravnih barvah najlepše, najhitreje in najceneje. Otroke fotografiramo v 12 pozah ali več. Slike za legitimacije izgotovimo na želo takoj. Foto »Justi«, nasproti nebotičnika!

u— **Preljuba očka in mamica!** Kupita mi lepo prosim, 5. zvežek »Police za male«: »Razposajenci«, ki jih je izdala knjigarna Tiskovne zadruge v Ljubljani.

u— **Nesreče.** Z voza je padla in si zlomila desnico 40letna žena posestnika Franja Leskovčeva iz Gorenje vasi. 21letna hčerka učitelja Jožica Kenkova iz Ljubljane se je pri padcu poškodovala na glavi. Na dvorišču je padla in si zlomila desno nogo 23letna hčerka posestnika Ivana Drobničeva z Blok. Levico si je zlomila pri padcu 30letna žena uradnika Ivana Petrinova iz Vevč. 66letnega posestnika Jožefa Ovna iz Račne je povozil nek voznik, pri čemer je dobil poškodbe po životu. Z zidarskega odra je padel in se poškodoval na glavi 44letni zidar Jože Gruden iz Grosuplja. 20letna hčerka posestnika Marija Snojeva iz Tomišlja se je vsekala v levico. Ponesrečenci se zdravijo na kirurškem oddelku ljubljanske splošne bolnišnice.

# S Štajerskega

**Sprejem Spodnještajercev v narodno socialistično stranko.** Na letošnji Führerjev rojstni dan je bilo v mariborski kazinski dvorani zborovanje, pri katerem je bilo 200 naraščajnikov moškega in ženskega spola vpisanih v stranko. Novi člani stranke pripadajo rojstnim letom 1926 in 1927. Med novimi člani stranke je večje število spodnještajerskih voditeljev in voditeljic nemške mladine.

**Več mleka in več maščob.** V Gradcu so imeli te dni veliko zborovanje, s katerim je bila otvorjena propagandna razstava za oddajo večjih količin mleka kakor doslej. Diagrami na razstavi nazorno prikazujejo, da so posledice oddaje večjih količin mleka ugodne predvsem zategadelj, ker je s tem omogočena večja proizvodnja maščob. Kmetijski ravnatelj za Spodnje Štajersko dr. Leitner je pri otvoritvi razstave imel nagovor, v katerem je pozival spodnještajersko prebivalstvo k oddaji večjih količin mleka, s čimer bo pomagano splošnosti v

**KINO SLOGA - Tel. 27-30**

**Zaradi velike dolžine filma, predstave danes v nedeljo ob 14.30, 16.45 in 19. Blagajna odprta od 10. do 12. ure ter od 13.30 ure dalje.**

**Ob delavnikih predstave nespremenjene!**

pogledu prehrane. Razstava prikazuje pravilno krmljenje molzne živine, snago in ureditev hlevov, gospodarskih prostorov in podobnega. Kmetom na Štajerskem je prepovedano prodajati mleko in za bodoče so predvidene kazni ne samo za tistega, ki mleko kupi, ampak tudi za tistega, ki ga proda.

# Z Gorenjskega

**Novice iz Kranja.** V enem največjih kranjskih obratov so imeli dne 1. maja majniško proslavo. Vodja obrata je v nagovoru na sodelavce omenil socialne pridobitve narodnega socializma in ukrepe, ki so bili podvzeti v teku lanskega leta, da so se razmere v podjetjih zboljšale. Na koncu so bili delavci in nameščenci nagrajeni z denarnimi zneski in s knjižnimi darovi. — Pozivu na strelske vežbe se je v Kranju odzvalo 472 mož. Po raportu stotniku Predhallerju sta izpregovorila okrožni vodja dr. Pfegerl in nadporočnik Brähmaier, nato pa so se začele streiske vežbe. Uspehi streljanja so bili izvrstni. Sedemnajst strelcev je pogodilo nad 42 krogov, nakar so prejeli listine, izdane od štabnega šefa SA oddelkov Schöfmanna.

**Koroška mladina se je izkazala.** Ob dnevu narodnega dela je na Koroškem tekmovalo 14.000 mladcev in mladenk. V primeru z letom 1939 se je teh tekem udeležilo 6000 naraščajnikov več. Mladci in mladenke so pokazali pri tekmah prav zadovoljive uspehe in večje število tekmovalcev je prejelo nagrade. Prireditev je bila zaključena z nagovorom, ki je navzočim podal pregled o izvršenem delu Hitlerjeve mladine ter o nalogah, ki jo še čakajo.

**Zborovanje celovških inženirjev.** Društvo nemških inženirjev v Celovcu je imelo pred kratkim zborovanje za inženirje elektrotehnične stroke. Ob tej priliki je predaval prof. mont. R. Mitsche iz Leobna o lahkih kovinah in njihovih svojstvih za predelavo. Posebno pozornost je posvetil predavatelj kristalinski sestavi kovin in je ta del svojega predavanja ponazarjal tudi s skicami in z elektronskim mikroskopom. Dopolnilno predavanje k tej temi je imel docent dr. Legat. Predstavnik celovških inženirjev Oswald Meyer se je obema prelavateljema zahvalil za strokovna izvajanja.

**Junaški Korošec.** Z zlatim nemškim križcem je bil odlikovan stotnik Kurt Buzzi iz Celovca. Buzzi se je odlikoval pri vojaških pohodih na Poljskem, Nizozemskem, v Belgiji in Franciji in Grčiji ter je preživel zadnje tri zime na vzhodnem bojišču.

**Smrt dr. Hansa Angererja.** V Celovcu je umrl pred nekaj dnevi znani politik dr. Hans Angerer. Po poklicu je bil vzgojitelj na celovški gimnaziji. Čeprav je leta 1925. šel v pokoj, se je dal leta 1940. zaradi vojnih razmer zopet aktivirati ter je neumorno poučeval mladino. K večnemu počitku so ga položili v ponedeljek 24. aprila na celovškem pokopališču.

**Smrt za domovino.** Dne 11. februarja t. l. je padel na vzhodnem bojišču 18letni vojak Franc Köfel iz Celovca. — Dne 25. februarja je žrtvoval svoje življenje za Veliko Nemčijo 29letni Rupert Oswald. — Dne 28. marca je padel na vzhodu 36letni naddesetar Albert Fischer. — Pri težkih obrambnih bojih na vzhodni fronti je padel dne 6. marca t. l. 39letni vojak Sepp Kleinsasser. — Prav tako je našel smrt na vzhodu 33letni podčastnik Imbert Neuwirth ter podčastnik Leopold Lux. — Nadalje sta padla 18letni vojak v nekem planinskem polku Štefan Stremnitzer iz Celovca in 19-letni Wolfgang Rozinski iz Beljaka.

**Sedemdesetletnica gasilske organizacije v Gornjem Dravogradu.** Pred 70 leti so v Zgornjem Dravogradu ustanovili prostovoljno gasilsko društvo 4 leta potem, ko je v trgu divjal ogenj, ki je uničil nad 80 hiš in sto kmetij. Ogenj je nastal 24. septembra 1870 v neki ulici pri cerkvi ter se je razširil vzdolž trga, kjer so tedaj stale večinoma lesene hiše. Zaradi posledic te katastrofe se je leta 1874. v Zgornjem Dravogradu osnovalo prostovoljno gasilsko društvo, katerega je ustanovil oče koroških gasilcev Jerič. Leta 1912. so imeli v Zgornjem Dravogradu zopet ogenj. Tedaj pa so gasilci požar kmalu ukrotili in omejili. Gasilska organizacija v Gornjem Dravogradu je dobro razvita in pripravljena, da pomaga bližnjemu v stiski.

**V Celovcu so umrli:** 34 letni trgovski pomočnik Viljem Sintič, 46 letni uradnik Fritz Silbert, 8[illegible]letna vdova po čevljarskem mojstru Ana Grilova, 59 letna bivša služkinja Marija Eggerjeva ter 85 letni kmet Karel Kronefeldt. 50 letni Neža Jordan, 60 letni Karel Lubas, 47 letna natakarica Katarina Truppe, 62 letni Jožef Hölbing, ter 87 letna Marija Fedregotti, vdova po čevljarskem mojstru.

**Nesrečen padec.** 15-letni posestnikov sin Erik Kr[illegible]čel iz okolice Celovca je padel na gumnu ter si zlomil levo nogo. Oddali so ga v celovško bolnišnico.

# Iz Trsta

**Zapiranje tržaških trgovin** je zopet ob normalnem času. Izvzete so trgovine ter obratovalnice na Proseku, v Trebčah in pri Sv. Križu, kjer ostane še nadalje v veljavi čas zapiranja od 21 do 5.30. Tako bodo v Trstu odslej odprte oblačilne trgovine od 9 do 12 in 16 do 20, papirne trgovine od 9 do 12.30 in od 15 do 18.30, knjigarne od 9 do 13 in 15.30 do 18.30, strojne trgovine od 8.30 do 12 in od 15 do 18, trgovine z železnino od 8 do 12.30 in od 15 do 18.30, živilske trgovine in mrodilnice od 8 do 12.30 in od 16 do 19.30, trgovine z divjimi in premogom od 8 do 12 in od 16 do 18, trgovine sadja in zelenjave od 7 do 13 in od 16 do 18.30, slaščičarne od 8 do 13 in od 15.30 do 19, pekarne od 6.30 do 13 in od 15.30 do 18.30, cvetličarne od 8 do 19, mesnice ob ponedeljkih, torkih, sredah in petkih od 7 do 12, ob sobotah od 7 do 12 in od 17 do 19. Ob nedeljah bodo mlekarne in pekarne odprte od 7 do 12, slaščičarne od 8 do 13 in 15.30 do 19, cvetličarne od 8 do 13. Papirne trgovine bodo lahko odprte pol ure pred pričetkom šolskega pouka. Ob sobotah in dnevih pred prazniki pa bodo lahko vse trgovine v tržaški pokrajini odprte zvečer za pol ure delj kakor običajno.

**Tržaške brivnice** se po objavi nove policijske ure zapirajo redno ob 19.30.

**Tržaška ljudska prenočišča v marcu.** V tržaških ljudskih prenočiščih, ki jih oskrbuje Zavod ubožcev, je dobilo v letošnjem marcu povprečno 1791 oseb dnevno brezplačno prenočišče. V ljudskem prenočišču Scipiona Sandrinelli'ja v ulici Pondares 5 je prenočilo skupno 9460 oseb in sicer 7885 moških in 1575 žensk, povprečno na dan 305 oseb. V ljudskem prenočišču G. Gozzi 5 je prenočilo skupno 7844 oseb in sicer 7751 moških in 93 žensk, povprečno na dan 253 oseb. V ženskem prenočišču v Pascolijevi ulici 16 je prenočilo skupno 2639 žensk, povprečno 85 dnevno. V moškem prenočišču v ulici G. Gozzi št. 7 pa 1514 moških, povprečno dnevno 49.

**Himen.** Te dni so se poročili v Trstu pomorski kapitan Jurij Mazzucato in gospodinja Lavra Gril, policijski agent Karel Telini in gospodinja Eleonora Cafuta, dr. političnih ved Vincenc Kosta in zasebnica Dolja Ščuka, vseučiliščnik Gaetano Baldamenti in učiteljica Angela Kantare, delavec Celestin Hrovatin in gospodinja Lea Kanafolja, tramvajski uslužbenec Lenart Ban in gospodinja Karla Malalan, zasebnik Fr. Vatovec in gospodinja Lucija [illegible], uradnik Renato Feresi in gospodinja Silva Udovič, uradnik Adrijan Vatovec in gospodinja Adela Vodopivec, mehanik Guido [illegible] in gospodinja Terezija Monti, mehanik Ivan Čekada in Ševlja Filija Fulan.

**Deklica žrtev izstrelka.** V Materiji se je pripetila nesreča z izstrelkom. 7letna Marija Ban se je igrala z najdenim strelivom. Ob eksploziji so jo ranili številni drobci po desnici. Deklico so prepeljali v tržaško bolnišnico.

**Vsak dan nezgode.** 20letno Ano Ličen iz škedenjske okolice je ogrizel popadljiv pes po levi nogi. Po desni nogi in levi polovici se je opekel med delom v tržaškem arzenalu 20letni mehanik Mirko Apolonio. 17letni telefonist Guido Rudolf iz Broleta 26 si je pri padcu po stopnicah v palači »Telve« zlomil levico. 24letna Ana Melon iz Poljane sv. Jakoba št. 15 ni mogla zaspati. Vzela je prevelико količino veronala. 40letni mehanik Ivan Kalenc iz Zgor. Grete 276 je dobil pri padcu s kolesa številne poškodbe. Na desnici se je ranila pri čiščenju 50letna postrežnica A. Vasini iz ulice Capuano št. 6. Na levi nogi se je ranila 24letna Elia Seni iz ulice Foscolo 40. Popadljiv pes je ogrizel 7letno Marcelo Cesini iz ulice Tesa 20. Ponesrečenci se zdravijo v tržaški bolnišnici.

**Ponesrečenci.** 30 letni trgovec Nikolaj Di Nardo je padel z motornega kolesa in obležal s številnimi poškodbami. Iz Zadra, kjer se je ponesrečil, so ga prepeljali v tržaško bolnišnico, kamor se je zatekel tudi 40letni delavec Betorella iz Telovadne ulice 36, ki ga je povozil tramvaj proge 9.

**Zgodba o ukradenem ter najdenem avtomobilu.** Nekega popoldne v preteklem mesecu je izginil iz ulice Genova avto, last »Copreme«. Policija je takoj pričela s poizvedbami. Ubrala je pravilno smer ter izsledila avto znamke »Fiat 1500« pri industrijcu Alojziju Žerjalu iz ulice Sedmih vojnjakov št. 103. Žerjalove izpovedbe so olajšale nadaljnje poizvedbe, ki so razkrile celo verigo v to zadevščino zapletenih oseb. Policija je aretirala 25letnega mehanika F. Zupančiča iz Rigutti'jeve ulice št. 15. Nekaj časa je tajil krivdo, toda končno je pod težo dokazov klonil in priznal krivdo. Izročili so ga sodišču. Avto je bil vrnjen lastniku. Policija je razen tega zaplenila 26.300 lir, ki so bile najdene pri 24letnem Marku Jugovcu, pri peku F. Piazzi in pri mesarju Konradu Blazini.

# Iz Gorice

**Okrožnica proti nalezljivim boleznim.** Goriška prefektura je razposlala vsem županom goriške pokrajine posebno okrožnico, ki vsebuje profilaktične ukrepe proti raznim nalezljivim boleznim ter zadevna navodila, ki nalagajo vzdravstvenim organom ter prebivalstvu točno pojasnjene naloge.

**Sprememba v avtobusni progi Gorica—Čedad.** S 1. majem odhaja avtobus, ki obratuje na progi Gorica—Čedad iz Gorice ob 15 (doslej ob 14). V Krmin prispe avtobus ob 15.30.

**Ljudsko gibanje v Gorici.** Dne 2. maja sta bili v Gorici 2 rojstvi in 2 smrtna primera. Porok ni bilo.

**Ponesrečenci.** 9letni učenec Hugo Biegant je našel izstrelek. Vrgel ga je na tla. Pri eksploziji je dobil rane na nogi in desnici. 10letni učenec Daniel Skomina iz Rossinijeve ulice 12 se je porezal s steklom po desni nogi. 9letni Adrijan Devetak se je pri padcu potolkel po kolenu. 25letni delavec Viktor Vili se je pri delu v strojni tvornici v strašcah opekel po levici. 32letno gospodinjo Josipino Savorgnan je ogrizel pes po desnici. Pri prehodu preko tira je padel 43-letni železničar Anton Markon iz Tolmina in se poškodoval na desni nogi. Ponesrečenci se zdravijo v bolnišnici.

**Pazite na kolesa!** 23 letna Bijanka Lubin je pustila svoje kolo na dvorišču hiše št. 7 v Sv. Ivana ulici. Ko se je vrnila na dvorišče, ni bilo več kolesa. V zadnjem času se tatvine koles v Gorici sumljivo množijo.

**Uspešna borba proti črni borzi.** Varnostni organi so postali pozorni na precejšen zavoj, ki ga je nosila s seboj gospodinja Justina Zog-Loredan iz Trsta. Pozanimali so se za vsebino in ugotovili, da je bilo v zavoju 13 kg netipiziranega mila, ki je bilo zaplenjeno in stavljeno na razpolago redni potrošnji. — Slična usoda je doletela tudi gospodinjo Marijo Mitekič iz Trsta. Zalotili so jo pri avtobusnem postajališču v Nadškofijski ulici. Zaplenili so ji 180 jajc, ki jih je bila kupila v tolminski okolici. — Tudi gospodinja Marija Marzuli iz Čedada je imela smolo. S seboj je imela precej velik zavoj, ki so ga pristojni organi pregledali. V njem je bilo 5 kg prekajenega mesa in 2 kg masti. Meso in mast so zaplenili. — V zadnjem času so si črnoborzijanci skušali pomagati na ta način, da so na deželi nakupljena živila spravili v zavoje poštnega tipa. Toda tudi ta zvijača ni pomagala. Organi živilske policije so se pozanimali tudi za vsebino teh zavojev. Albina Zlatoper iz Sv. Lucije je imela pri sebi 5 kg mesa in dva kosa najboljšega bovškega sira. Nekdo drugi pa je menil, da je bolje, če pusti v avtobusu zavoj 4 kg masla in 7 kilogramov jagnjetine, pa sam rajši izgine. Mariji Štukelj iz Črnič so zaplenili 8 kg masla. Vsa omenjena živila so bila izročena v zbiralnice, od koder bodo stavljena na razpolago redni potrošnji. Iz goriške okolice je pripeljal v mesto 60 m drv Jožef Melona. Drva so bila zaplenjena ter oddana agrarnemu konzorciju v Gorici.

**Naročite se na romane DOBRE KNJIGE!**

# Iz Hrvatske

**Poslanik Kasche v Sarajevu.** Nemški poslanik pri hrvatski vladi Siegfried Kasche je pred dnevi prispel v Sarajevo, kjer je obiskal ministrskega predsednika dr. Mandiča.

**Avtomobilski promet ob nedeljah v Zagrebu ustavljen.** Iz Zagreba poročajo, da je hrvatska vlada izdala ukaz, ki prepoveduje sleherni promet z osebnimi in tovornimi avtomobili ob nedeljah in praznikih.

**Povratniki iz Italije.** V Dubrovnik je prispela skupina povratnikov iz italijanskih taborišč, kjer so bili več kakor dve leti zaprti.

**Požar na Sušaku.** Na sušaškem kolodvoru je pred dnevi izbruhnil ogenj, ki je upepelil dve lesenjači in neko skladišče lesa. Čeprav so prišli gasilci takoj na gorišče, niso mogli pogasiti požara in so se morali omejiti samo na lokaliziranje ognja. Gasili so vso noč do jutra in so imeli težko delo, kajti med gorivom je bilo tudi precej karbida, ki je gorel z mogočnimi eksplozijami.

# Beležnica

**KOLEDAR:**

Nedelja, 7. maja: Stanislav, Gizela.
Ponedeljek, 8. maja: Pr. Mihaela.

**DANAŠNJE PRIREDITVE:**

**Kino Matica:** Ekspurski tiger.
**Kino Sloga:** Opereta.
**Kino Union:** Romantična snubitev.
**Kino Moste:** »Akrobat Schö-ö-ö-ne«.
**III. matineja glasbene šole »Sloge« ob** 10. v šolski glasbeni dvorani.

**PRIREDITVE V PONEDELJEK**
**Kinematografi nespremenjeno.**

**DEŽURNE LEKARNE**

**Nedelja:** Mr. Leustek, Resljeva cesta 1, Bahovec, Kongresni trg 12 in Nada Komotar, Vič — Tržaška cesta.

**Ponedeljek:** Dr. Piccoli, Dunajska cesta 6, Hočevar, Celovška cesta 62, Gartus, Moste — Zaloška cesta 47.

**Nedeljsko dežurna zdravniška služba** ima od sobote od 20 do ponedeljka do 8. zjutraj mestni zdravnik dr. Ivan **Logar,** Rimska cesta št. 7, telefon 41-52.

**ZATEMNITEV**
**je strogo obvezna od 21.30 do 4.30!**

## DRŽAVNO GLEDALIŠČE

**DRAMA**

Nedelja, 7. maja, ob 18: **Matura.** Izven. Cene od 24 lir navzdol.
Ponedeljek, 8. maja: zaprto.

•

**L. Fodor: »Matura«.** Igra v treh dejanjih. Osebe: dr. Dvornik, direktor - Drenovec, dr. Čebula - Debevec, dr. Vidović - Gorinšek, dr. Štrk - Nakerst, dr. Šiška - Verdonik, dr. Vrtač - Gregorin, dr. Mozaljčeva - Nablocka, dr. Matejeva - Ukmar-Boltarjeva, Ema Zorova - Gabrijelčičeva, Slaparjeva - Levarjeva, Voglarjeva - Svetelova, Malijeva - Intihar'jeva, Kolarjeva - Golieva, Anton, sluga - Plut. Režiser: C. Debevec.

**OPERA**

Nedelja, 7. maja, ob 18: **Prodana nevesta.** Izven. Cene od 36 lir navzdol.
Ponedeljek, 8. maja: zaprto.

•

**B. Smetana: »Prodana nevesta«.** Komična opera v treh dejanjih. Spisala: K. Sabina. Prevel: N. Štritof. Osebe: Krušina - Janko, Ljudmila - Poličeva, Marinka - Vidalijeva, Miha - Dolničar, Hata - Golobova, Vašek - Banovec, Janko - Slanovec k. g., Kecal - Lupša, cirkuški ravnatelj - Jelnikar, Esmeralda - Barbičeva, Indijanec - Marenk. Dirigent: D. Žebre. Režiser: C. Debevec. Koreograf: ing. P. Golovin.

## Oddajniška skupina Jadransko Primorje

## RADIO LJUBLJANA

**NEDELJA, 7. MAJA**

7.00—7.10 Poročila v nemščini 7.10—9.00 Veseli zvoki za nedeljsko jutro, vmes od 8.30 do 8.40 poročila v slovenščini 10.00 do 10.15 Poročila v nemščini 10.15—11.00 Prenos službe božje iz stolnice sv. Nikolaja 11.30—12.00 Slovenska ljudska oddaja 12.00 do 12.30 Opoldanski koncert 12.30—12.45 Poročila v nemščini in slovenščini 12.45—14 Nemški ljudski koncert 14.00—14.10 Poročila v nemščini 14.10—15.00 Koncert Ljubljanskega Zvona; sodeluje Friderik Lupša, bas; vodi Dore Matulj 16.00—17.00 Koncert za vojake 17.00—17.15 Poročila v nemščini in slovenščini 17.15—17.45 O vetru in valovih 17.45—18.00 Za deželane: inž. Repanšek Viktor: Praktična navodila za maj 18.00—19.00 Filharmonični koncert 19 do 19.30 Ura pesmi; Strgar Branka, sopran, Boštjančič Aleksander, tenor 19.30 do 19.45 Poročila v slovenščini, napoved sporeda 19.45—20.00 Kaj prinaša prihodnji teden 20.00—20.15 Poročila v nemščini 20.15 do 22.00 Velik koncert za krajši čas 22.00 do 22.10 Poročila v nemščini 22.10—23.00 Koncert orkestra

# SPORT

## Mars — Ljubljana

**Ob 16.30 na igrišču Ljubljane s predtekmo**

Že nekajkrat sta se v zadnjih treh letih sestali enajstorici Marsa in Ljubljane in vsako medsebojno srečanje med njima je nudilo prav za prav največ, kar je nogomet v teh časih mogel nuditi ljubljanskemu gledalcu. Od lanske jeseni pa tudi teh dvobojev ni bilo več...

Med tem so travniki spet ozeleneli in spet so se na njih pokazali naši nogometaši. Najprej Moste, potem Mladika, za njima Hermes in slednjič tudi Ljubljana ter Mars. Imena so ostala, toda igralci so drugačni. Mnogo je mladih in čisto novih, vsi pa so nekam težki in okorni. Tudi pri Ljubljani in Marsu...

Toda kljub temu hočejo igrati, vsaj toliko, da se nogomet čisto ne pozabi. Ne za naslov, niti za darila, temveč skoraj tako iz samega veselja do stvari kakor že pred dolgimi leti nekoč. In s te strani jih je treba pozdraviti in vzpodbuditi.

Danes popoldne bodo igrali ob 15: Ljubljana (rezerva ali mladina)—Žabjak in ob 16.30 Mars—Ljubljana, vsi na igrišču Ljubljane ob Ciril-Metodovi cesti.

**ŽSK Hermes** — nogometni odsek. Poziva vse igralce prvega in rezervnega moštva, da se udeleže obveznega treninga na dva gola v nedeljo 7. t. m. s pričetkom ob pol 10. uri. — Načelnik.

## Križanka št. 34

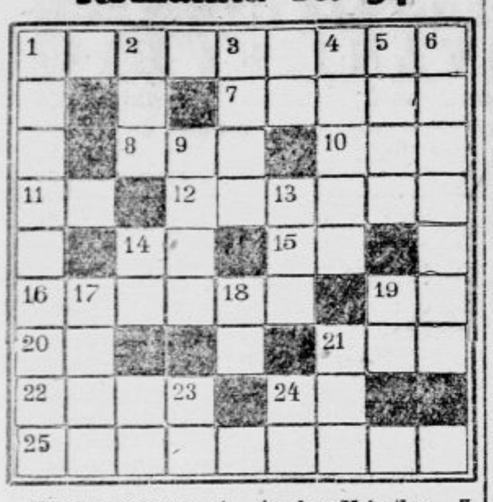

**Vodoravno:** 1. rimska Vrhnika, 7. prehladna bolezen, 8. veznik, 10. govedo, 11. kralj (italij.), 12. turška prestolnica, 14. ploskovna mera, 15. latinski veznik, 16. italijanska reka, 19. sibirska reka, 20. kratica za neznano ime in priimek, 21. ena v sklonu, 22. ribje jajčece, 24. grška črka, 25. pogorje v Vzhodnih Alpah.

**Navpično:** 1. oprtnik, 2. kratica za ameriško državno zvezo, 3. njivska greda, 4. kraj v Boki Kotorski, 5. vstaja, 6. naslov in junakinja znamenitega Flaubertovega romana, 9. četverokot (star vojaški izraz), 13. ognjenik na Havajih, 14. dol od (nemško), 17. pripalnik starega kulturnega indijanskega plemena, 18. žito, 19. vzklik, 21. ne (romansko), 23. kratica za latinsko »med akte«, 24. znak za prvino.

### Rešitev križanke št. 33

**Vodoravno:** 1. huzar, 6. marec, 10. Banat, 14. atek, 16. torek, 18. risar, 20. Be, 21. loj, 22. nekoč, 23. kipar, 24. kal, 25. en, 26. Nenad, 27. davek, 28. sodo, 29. betev, 30. komar, 31. lepo, 32. trapec, 34. pomen, 35. Tarent, 37. Izak, 38. veren, 39. dihur, 40. aval, 41. varen, 42. kosem, 43. pa, 44. dar, 45. satin, 46. potok, 47. roč, 48. al, 49. kosec, 50. Palič, 51. Meta, 52. mitos, 53. lačen, 54. kisik.

**Navpično:** 1. talent, 2. hej, 3. uk, 4. Atenec, 5. rokav, 6. meč, 7. ak, 8. Erivan, 9. Ciper, 10. bar, 11. ar, 12. Abadon, 13. telo, 15. ton, 17. rod, 19. sak, 22. netek, 23. kamen, 24. Koper, 26. Nepal, 27. Domen, 28. serum, 29. bazar, 30. koren, 31. lahek, 33. rivali, 34. perica, 35. tisoči, 36. tlačan, 38. vatel, 39. dotik, 40. Adam, 41. vas, 42. kol, 43. pot, 45. sos, 46. pan, 47. rek, 49. ko, 50. pe, 51. mí.

## LJUBLJANSKI KINEMATOGRAFI

**KINO MATICA** Telefon 22-41

Velefilm-indijske mistike in eksotike! Sloviti MENAKA balet... Izvirna glasba!

**Ešnapurski tiger**

V glavnih vlogah: nesmrtna **La Jana**, Gustav Diessl, Fritz van Dongen in Hans Stüwe.

Predstave ob 10.30, 15., 17. in 19. uri.

**KINO SLOGA** Telefon 27-30

Eden od najboljših dražestnih muzikalnih filmov, kar jih je mogla ustvariti filmska umetnost, je pač film valčkove opojnosti v **Willy Forstovi**

**OPERETI**

Willy Forst jo je kot režiser z neko očarujočo muzikalnostjo in minucijozno intenzivnostjo osvojil za film, ki je žel in žanje povsod največje uspehe. — Sodelujejo odlični umetniki: **Maria Holst, Dora Komar, Paul Hörbiger, Leo Slezak, Dunajska filharmonija in Zbor dunajske državne opere**

Predstave ob: 14.30, 16.45 in 19. uri

**KINO UNION** Telefon 22-21

Pustolovščina mladega dunajskega barona in lepe grofice. Polna prisrčnega humorja in presenečenj. Izbrani odlični dunajski igralci

**Romantična zmuhitev**

V glavnih vlogah: **Marte Harell, Wolf Albach Retty, Christl Mardayn, Paul Hörbiger, Otto Tressler, Rudolf Carl** in drugi

V nedeljo predstave ob 10.30, 15., 17. in 19. uri

V ponedeljek ob 16. in 19. uri!

**KINO MOSTE**

Senzacija sezone! Vratolomne akrobacije na trapezu. Plesne revije, glasba, humor...

**Akrobat Schöö ön**

Španski komik **Charlil Rivel**

Predstave: delavnik ob 6.30, sobota ob 7. uri; nedelja ob 9.30, 2.30, 4.30 in 6.30 uri zvečer

# MALI OGLASI

**Kdor išče službo plača za vsako besedo L —.30, za drž. in prov. takso —.60, za dajanje naslova ali šifro L 2.—. Najmanjši iznos za te oglase je L 7.—. — Za ženitve in dopisovanja je plačati za vsako besedo L 1.—, za vse druge oglase L —.60 za besedo, za drž. in prov. takso —.60, za dajanje naslova ali šifro L 3.—. Najmanjši iznos za te oglase je L 10.—.**

## Službe išče

TRG. POMOČNICA, mlada, z dobrimi izpričevali, znanjem perfektno nemščine, želi takoj zaposlitev v kakršni koli trgovini. Ponudbe na ogl. odd. Jutra pod »Hrana in stanovanje«. 10460-1

20 LETNO DEKLE, izučena v trgovini, vajena gostilne, išče kakršno koli zaposlitev. Cenj. ponudbe na ogl. odd. Jutra pod: »Dekle«. 10732-1

HIŠNICA išče mesto. Dve odrasli osebi. Ponudbe na oglas. odd. Jutra pod »Poštena hišnica«. 10674-1

SLUŽBO SLUGE, čuvaja, raznašalca ali kaj sličnega iščem. Naslov v ogl. odd. Jutra. 10652-1

KUHARICA, samostojna, vajena vseh del, sprejme službo pri boljši družini. Ponudbe na ogl. odd. Jutra pod »Mirna in poštena«. 10655-1

STAREJŠI GOSPOD, knjigovodja, bilancist, strokovnjak za gradbeno-pravne in zemljiškoknjižne zadeve, mnogoletno pisarniško prakso, išče službo. Cenj. ponudbe prosim na ogl. odd. Jutra pod »Privatna služba«. 10825-1

AKADEMIK, slušatelj arhitekture, sprejme v delo tehnične risbe ali slično. Gre tudi za instruktorja realnih predmetov ali v pisarno. Ponudbe prosim na ogl. odd. Jutra pod »Brez posla«. 10824-1

Izprašan MASER za zdravilno, kozmetično in športno masažo se priporoča. Pride na željo na dom. Honorar zelo nizek. Naslov v ogl. odd. Jutra. 10868-1

TRGOVSKA pomočnica, začetnica, izučena v trgovini z mešanim blagom, išče zaposlitev v kakršni koli trgovini. Ponudbe na ogl. odd. Jutra pod »Trgovska pomočnica«. 10916-1

KUHARICA, samostojna, vajena vseh del, z dolgoletnimi spričevali in priporočili, išče službo pri boljši manjši družini. Ponudbe na ogl. odd. Jutra pod »Pridna in poštena«. 10944-1

KUHARICA perfektna, vajena posprav-ljanja sob, varčna in snažna, išče službo. Ponudbe na ogl. odd. Jutra pod »Gospodinja«. 11017-1

VDOVA ŽELI mesto kot gospodinja pri boljšem samostojnem starejšem gospodu. Ponudbe na ogl. odd. Jutra pod »Varčna gospodinja«. 11122-1

GOSPA srednjih let, vešča vseh gospodinjskih del, išče zaposlitve od pol 9. do 2. ure. Ponudbe na ogl. odd. Jutra pod »Gospa«. 1110391

## Služba dobi

ČEVLJARSKEGA pomočnika sprejmem ali dam delo na dom. Zaslužek dober. Ciril-Metodova št. 84. 10736-1a

VEČ URADNIŠKIH moči (predvsem moški), ki imajo tudi smisel in veselje za knjigovodstvo, iščemo. Pogoji: najmanj dvorazredna trgovska šola; prednost imajo reflektanti z dežele. Znanje jezikov, eventuelno prakso in druge usposobljenosti ter kratek »curriculum vitae« navesti v ponudbi na ogl. odd. Jutra pod »Večje podjetje — stalna služba«. 10727-1a

DOBREGA TAPETNIKA sprejme takoj tapetništvo Zakrajšek, Miklošičeva 34. 10613-1a

MIZARJA sprejmem za čez dan. Domobranska c. 7. 10591-1a

KROJ. POMOČNIKA za male komade, sprejmem takoj. Delo stalno. Petrovčič August, Tabor 4. 10795-1a

DEKLE, ki ima veselje z otroci in ki bi pomagala pri gospodinstvu, iščem za takoj. Služba je stalna in dobra. Pismene ponudbe s kratkim opisom življenja je pustiti v ogl. odd. Jutra pod »Zdravnik 37«. 10577-1a

ČEVLJ. POMOČNIKA sprejmem. Kristan, Celovška cesta 81. 10500-1a

FRIZERKO dobro moč, sprejme Matija Ivanuša, Ul. 3. maja št. 4 (pasaža). Plača po dogovoru. 10501-1a

VEČ MIZARSKIH pomočnikov sprejmem. — Plača 8—10 lir. Svetek, Karlovška 1. 10731-1a

TRG. POMOČNICO sprejmem za trgovino z mešanim blagom na deželi blizu Ljubljane. Vsa oskrba v hiši. Ponudbe na ogl. odd. Jutra pod »3333«. 10726-1a

BRIVSKEGA pomočnika sprejmem takoj ali s 15. majem. Salon, Dunajska 37. 10691-1a

POSTREŽNICO za hišna in mala vrtna dela sprejmem. Verstovškova ul. 27, ob koncu tobačne tovarne, levo. 10714-1a

POSTREŽNICO za vsako dopoldne ali dvakrat tedensko iščem. Ponudbe na ogl. odd. Jutra pod »Pridna«. 10712-1a

POSTREŽNICO sprejmem takoj od 6 do 9 zjutraj. Vreš Iva, Gosposvetska 10/II. 10707-1a

BRIVSKEGA pomočnika, tudi starejšega, sprejmem takoj pod ugodnimi pogoji. Korun Ivan, frizer, Sv. Petra cesta 19. 10762-1a

ČEVLJARSKEGA pomočnika in preživalko iščem za stalno. Naslov v ogl. odd. Jutra. 10718-1a

2 KOLARSKA pomočnika sprejmem. Matija Terlep, Šiška, Jerneje-va 9. 10753-1a

BRIVSKEGA pomočnika sprejmem takoj proti dobri plači in pod ugodnimi pogoji. Fugina, Gallusovo nabr. 7/III. 10796-1a

POŠTENO DEKLE sprejmem takoj k dvema otrokoma za dopoldanske ure. Ponudbe na ogl. odd. Jutra pod »500 lir«. 10725-1a

GOSPODINJSKO pomočnico sprejmem. Plača do 450 lir. Verstovškova 27, levo od tobačne tovarne. 10715-1a

ŠIVILJO, dobro izvežbano, za izdelovanje moškega perila, sprejmem. Plačam dobro. Naslov: AER, Novi trg 5. 10653-1a

DOBRO POMOČNICO sprejme takoj modni salon Ciril-Metodova 166. 10630-1a

2 POMOČNICI šivilji, prvovrstni delavki, sprejme prvorazredni salon Mire Škabar, Ulica 3. maja 5/II, takoj ali pozneje. Prav tako sprejme praktikantinjo, ki bi se hotela izpopolniti v damski garderobi. 10829-1a

ŠIVILJSKO pomočnico sprejmem. Fani Ambrož, Mestni trg 25. 10819-1a

HLAPCA za vsa dela sprejmem. Poljanska cesta 44. 10816-1a

OSKRBNIKA, zanesljivega, zmožnega in treznega, za srednje posestvo, sprejmem. Ponudbe na ogl. odd. Jutra pod: »Oskrbnik«. 10815-1a

2 MIZARSKA pomočnika sprejme Josip Rotar, mizarstvo, Pokopališka 8. Moste. 10873-1a

ŠIVILJSKO pomočnico ali praktikantinjo sprejme takoj Verbič, Breg 20. 10859-1a

STANOVANJE in hrano nudim zanesljivi gospodinji, ki bi me oskrbovala. Ponudbe na ogl. odd. Jutra pod »Obrtnik 45«. 10877-1a

ŠIVILJSKO pomočnico, izurjeno, takoj sprejme Anica Suhadolnik, Jesenkova 8/III. 10888-1a

SOBARICO išče družina na Aleksandrovi. Naslov v ogl. odd. Jutra. 10892-1a

INTELIGENTNO gospodinjo k starejši osebi iščem. Dobi sobo s kuhinjo in hrano. Ponudbe z navedbo dosedanjih služb ali preteklosti na ogl. odd. Jutra pod »Vestna in varčna«. 10894-1a

FANTA, 15—20 letnega, sprejmem za čiščenje. Vprašati ob delavnikih od 14 do 15 v Frančiškanski 3. 10897-1a

KLJUČAVNIČARSKI pomočnik za stavbna dela, tudi za poldnevno zaposlitev, dobi takoj delo. Plača dobra. Rebek Jos., Cankarjevo nabrežje 9. 10948-1a

MLADO DEKLE, ki ima veselje do šivanja pri krojaču (tudi če ni izučena) sprejmem. Prednost z dežele. Naslov v oglas. odd. Jutra. 10952-1a

MODISTKO, pomočnico, mlajšo moč, sprejmem za stalno. Ponudbe na ogl. odd. Jutra pod »1.—15. junija«. 10957-1a

POSTREŽNICO iščem za 1. junij pri Sv. Križu. Plača in ostalo po dogovoru. Naslov v oglas. odd. Jutra. 10968-1a

POŠTENO DEKLE sprejmem k otrokom. Hrana in stanovanje v hiši. — Naslov v ogl. odd. Jutra. 10939-1a

TORBARSKI pomočnik in vajenec se takoj sprejmeta. Vinko Cunder, torbarstvo, Igriška 3. 10942-1a

POŠTENO DEKLE za opravljanje gospodinjskih del in pomoč v gostilni, sprejmem takoj. Ponudbe se v mlekarni Cvelbar Neža, Sv. Petra cesta št. 8. 10982-1a

POLITIRKE izvežbane, za mizarsko delavnico, v neposredni bližini Ljubljane, sprejmemo. Ponudbe na ogl. odd. Jutra pod »Politirke«. 10987-1a

POSTREŽNICO zanesljivo, pošteno, snažno, za popravljanje boljšega stanovanja, sprejmem stalno od pol 8.—do 11. ure. Resljeva 18/II, desno. 10973-1a

DEKLE od 14 do 16 let staro, za lahka dela, iščem. Naslov v ogl. odd. Jutra. 10979-1a

KUHARICO samostojno, sprejmem v stalno službo, z dobro oskrbo. Naslov v ogl. odd. Jutra. 11052-1a

MLADO GOSPODIČNO za pisarno (tudi začetnico) sprejmemo. Ponudbe s sliko na ogl. odd. Jutra pod »Prednost z znanjem nemščine«. 11025-1a

ŠIVILJE za moško perilo sprejme Tv. Mlakar, Šelenburgova 4. 11021-1a

ŠOFERJA k tovornemu avtomobilu išče Ravnateljstvo državnih gozdov. 10998-1a

SLUŽKINJO ali postrežnico za ves dan, sprejmem takoj. Vrhovčeva ul. 14/I. 11059-1a

POMOČNICO izurjeno, išče salon »Lady«, Kreditna banka. 11090-1a

DELAVKO, vajeno šivalnega stroja (vreče), sprejmemo. Ponudbe z navedbo dosedanjega dela na ogl. odd. Jutra pod »Pridna«. 11094-1a

MLAD FANT star 17 do 18 let, dobi službo. Naslov v ogl. odd. Jutra. 11066-1a

GOSPODIČNO za pomoč v gospodinjstvu za popoldanske ure, dnevno ali dvakrat na teden, iščem. Langusova ul. 11a/II. 11051-1a

ČEVLJ. POMOČNIKA sprejmem takoj. Zimšek Alojzij, Rožna dolina, Predjamska 18. 11068-1a

POSTREŽNICO sprejme starejši gospod za pospravljanje in čiščenje ene sobe in likanje perila, proti dobri nagradi. Naslov v ogl. odd. Jutra. 11064-1a

POMOČNIKA čevljarskega, dobrega, iščem. Karol Zalaznik, Stari trg 19. 11064-1a

HIŠNO POMOČNICO pošteno, ki zna kuhati, sprejmemo k treh odraslim osebam. Vprašati v trgovini Fototehnika, Dunajska c. 15. 11089-1a

KROJ. POMOČNIKA za veliko delo in pomočnika za damska dela, sprejme takoj za stalno Salon mode »Sever«, Prešernova 5/II. 11045-1a

GOSP. POMOČNICO samostojno, vešča kuhe, sprejme takoj ali pozneje tričlanska družina v dobro, stalno službo. Gspan, Medvedova 10. 11037-1a

ŠIVILJO za perilo sprejmem. Ponudbe na ogl. odd. Jutra pod »Ivanka 1944«. 11042-1a

VOJAŠKA DELAVNICA išče dobrega auto-tapetnika. Siguren in dober zaslužek. Naslov v ogl. odd. Jutra. 11030-1a

SLUŽKINJO za vsa dela v gostilni, takoj sprejmem. Bricelj, gostilna, Na peči št. 39, Štepanja vas. 11113-1a

NEGOVALKO za 3-letno punčko, iščem za takoj. Ing. Pretner, Gledališka 4/III. 11126-1a

## Zaslužek

NEMŠČINO in francoščino poučuje prvovrstna moč, gospod z dolgoletno učno prakso. — Naslov v ogl. odd. Jutra. 10755-3

Dipl. UČITELJICA poučuje vse ljudskošolske predmete v slovenščini ali nemščini. Nemščino tudi otroke v predšolski dobi. Ponudbe na: Kiun (za M. N.), Šiška, Gubčeva 17/II. 10701-3

2 LETNEGA FANTKA oddam začasno v dobro oskrbo. Ponudbe na oglas. odd. Jutra pod »Vzgoja«. 10713-3

DOBER TAPETNIK gre delat na dom. Naslov v ogl. odd. Jutra. 10747-3

NEMŠČINO in italijanščino poučuje gospa po hitri in praktični metodi. Ugodne cene. Rimska 10/I, desno. 10760-3

PRAVNIK želi primerno zaposlitev za dopoldne ali popoldne. Ponudbe na ogl. odd. Jutra pod »Dolgoletna praksa«. 10838-3

POUK germanskih jezikov v zvezi z literaturo in korespondenco nudim naprednejšim. Dopise na ogl. odd. Jutra pod »Albion«. 10934-3

ZA PREVOD iz slovenščine v nemščino, okrog 60—70 tiskanih strani, iščem gospoda, ki je obema jezikoma popolnoma vešč. Naslov v oglas. odd. Jutra. 10955-3

INSTRUKTORICO matematike, za sedmo gimnazijo, iščem. Naslov v ogl. odd. Jutra. 11053-3

SAMO DVE gospodični za nabiranje prednaročnikov za novo poučno knjigo iščemo. Samo resne in zmožne male kavcije, naj se javijo v ponedeljek od 9. do 11. ure na Rimski cesti 10, levo. 11033-3

KROJ. POMOČNIK dobi delo na dom za male komade. I. Kvas, krojaški mojster, Židovska ul. 4. 11110-3

## Vajenstvo

VAJENCA za tapetništvo sprejme takoj Egon Zakrajšek, Miklošičeva c. 34. 10614-44

VAJENKO za trgovino s špecerijskim blagom, z vso šolsko predizobrazbo, pridno, marljivo, sprejmem. Naslov v ogl. odd. Jutra. 10597-44

KROJAŠKEGA vajenca in vajenko sprejmem takoj. Šlibar, Škofja ulica 10. 10737-44

VAJENCA iščem za mizarsko obrt. — Plača takoj. I. Malenšek, Celovška 258, Dravlje. 10618-44

VAJENCA za soboslikarsko in pleskarsko obrt sprejme tvrdka Marn Josip, Wolfova 12. Takoišnja plača! 10746-44

ŠIVILJSKO VAJENKO sprejme takoj Tv. Mlakar, Šelenburgova 4. 11022-44

VAJENCA pekovskega, sprejmem. Vsa oskrba v hiši. Ponudbe na ogl. odd. Jutra pod »Priden vajenec«. 11081-44

VAJENCA za kleparsko in vodovodno obrt, sprejme proti plačilu Stanko Kezele, Bohoričeva ul. 3. 11100-44

## Prodam

RADIO nov, ugodno prodam. Tržaška c. 24/I. 10752-6

PODGANE mili in voluharje pokonča Ing. Prezljeva »MIKROTANe-pasta. Za pripravo običajne količine je prinesti 5 dkg (lahko delno pokvarjene) masti. Inž. Prezelj, Wolfova ulica 3. 10666-6

DAMSKO KOLO prodam. Linhartova 7. 10640-6

FIŽOLOVE PREKLE dobite pri Gospodarski zvezi v Maistrovi 10. 10485-6

SKORNJE boks, prvovrstne, št. 43, z lesovi, prodam ali zamenjam za protivrednost. Polak. Sv. Petra c. 53. 10586-6

JEDILNI PRIBOR 47 kom., nov, v etuiju, za 6 oseb, in oljnato sliko (pokrajino), prodam. — Ogledati iz prijaznosti pri čevljarju na Dunajski cesti 23. 10788-6

ŠIVALNI STROJ dobro ohranjen, z dolgim čolničkom, prodam. Pojasnila se v mlekarni, Tržaška cesta 5. 10768-6

PREKLE ZA FIŽOL se dobijo: Stanič, Celovška ulica 17, Bežigrad. 10548-6

JEDILNICO oreh, lep izdelek, prodam. Naslov v ogl. odd. Jutra. 10455-6

PEGE IN LISAJ Vam zanesljivo odstrani Alba krema. — Drogerija Kanc, Židovska ulica 1. 10413-6

MRCES IN GOLAZEN uši, stenice, bolhe, ščurke, molje, miši, podgane, voluharje in bramorje zanesljivo pokončate s strupom, ki ga dobite v drogeriji Kanc, Židovska ul. 1. 10414-6

**PREMOG**
**I. Pogačnik**
**LJUBLJANA,**
**Bohoričeva ulica 5**
**Telefon 20-59**

VINOGRADNIKI — sadjerejci! Oskrbite si pravočasno prvovrstno galično škropilo! Naslov v ogl. odd. Jutra. 10743-6

PRODAM: posteljo, visoko omaro, mizo in posteljno omarico, vse še starinsko. Naslov: Goljar Valentin, D. M. v Polju št. 30. 10573-6

TRČALNICO ZA MED prodam. Ponudbe na ogl. odd. Jutra pod »Trčalnica«. 10642-6

4 KLETKE za ptice, v dobrem stanju, prodam. Večna pot 29, pritličje. 10621-6

4 PARE ČEVLJEV ženskih, št. 38, in 2 para fantovskih št. 34 in 36, prodam. Gerbičeva 9, pritličje. 10606-6

MOTORNO SUŠILNO kapo (havbo), v prav dobrem stanju, prodam. Naslov v ogl. odd. Jutra. 9840-6

BLAGO za moško športno obleko ali za površnik ali pa za damski plašč, prodam. Zelo dobro blago. Naslov v ogl. odd. Jutra. 10643-6

BIRMANSKO OBLEKO za 13letno deklico, prodam. Poizve se: Vodnikova cesta 89. 10529-6

SKUNKS ŠTOLO, novo, prodam. Naslov v ogl. odd. Jutra. Ogled od 11 do 12.30. 10667-6

KINOAPARAT, otroški, in damski dežni plašč prodam. Naslov v ogl. odd. Jutra. 10663-6

ŠIVALNI STROJ, prvovrstna znamka, prodam. Ponudbe na ogl. odd. Jutra pod »Nizka cena«. 10670-6

ČINČILA in belgijske polorjske, mladiče, zelo dobre za pleme, prodam. Detelova 6, dvorišče. 10680-6

OTROŠKI TRICIKEL, lep, nov, zamenjam za usnjeno aktovko. Naslov v ogl. odd. Jutra. 10688-6

TOVORNI AVTO, bencinski, nosilnost 3000 kg v zelo dobrem stanju, prodam. Ponudbe na oglas. odd. Jutra pod »Avto«. 10683-6

PREPROGA, volnena, manša in večja, ugodno naprodaj. Na ogled v trgovini »Umetnost«, Kolodvorska 30. 10695-6

OBHAJILNO OBLEKO, belo, za dečka, v najboljšem stanju, prodam. Poljedelska 12b/I. 10697-6

RADIO ŽARNICO REN 1104 in transformator 2×4 V in 1×300 V prodam za 200 lir. Naslov v ogl. odd. Jutra. 10699-6

KRZNEN PLAŠČ, rjav, postelino in postelino omarico prodam. Eckart, Pleteršnikova 32. 10711-6

PLINSKI RŠEO na dva plamena prodam. Naslov v ogl. odd. Jutra. 10722-6

ŽENSKO KOLO, znamke »Bismarck«, dobro ohranjeno, prodam. — Na ogled pri J. Gorec, delavnica, Gosposvetska 14. 10720-6

LOJTERSKI VOZ močan, prodam. Naslov v ogl. odd. Jutra. 10600-6

SAMSKO SOBO, skoraj novo, ugodno prodam. Šmartinska 105, pritličje, levo. 10719-6

KAVNI ŠERVIS, fin, šivalni stroj z dolgim čolničkom, 4 letnike »Ilustriranega Slovenca« (1928 do 1931) in »Ilustracijo« (1929—1931) prodam. Koroščeva 26/I. 10733-6

OTROŠKE POSTELJCE, moderne, proda mizarstvo Josip Artnak, Jenkova 7. 10797-6

Birmansko OBLEKCO iz kamgarna, za dečka, ugodno prodam. Rus Ivana, Ločnikarjeva 4/I. 10798-6

PREPROGO in predpostelnika prodam. Naslov v ogl. odd. Jutra. 10794-6

SCHROLL-ŠIFON, predvojni, za tri kapne, 180 m širina, prodam. Naslov v ogl. odd. Jutra. 10801-6

DOMAČO OBLEKO, damsko, elegantno, novo, ugodno prodam. Ogled od 13 do 14. Beguš, Copova ulica 19/II. 10808-6

3.80 m ČISTE SVILE, enobarvne, prodam. — Na ogled iz prijaznosti v trgovini Mahkota, Gosposvetska cesta. 10806-6

ELEKTROMOTOR AEG, 5.5 PS, skoraj nov, prodam najboljšemu ponudniku. Ponudbe na oglas. odd. Jutra pod »Prekupčevalci izključeni«. 10809-6

PRODAM: Hubertus plašč za gospoda, novo črno obleko za vitko damo ter nalivno pero. — Ogled od 12 do 15. Naslov v ogl. odd. Jutra. 10805-6

ČEVLJE: moške boks, rjave, nizke, št. 40; semiš, rjave, nizke, št. 39; gojzerice, črne, št. 40; copate, zimske, št. 44, in pulover prodam. Naslov v ogl. odd. Jutra. 10756-6

FIŽOLOVE PREKLE prodam. Ižanska cesta 94a. 10751-6

KLAVIR in harmoniko »Hohner« prodam. Naslov v oglas. odd. Jutra. 10750-6

PISALNI STROJ, Remington, novejši sistem, v brezhibnem stanju, prodam. Ponudbe na ogl. odd. Jutra pod »Remington«. 10764-6

STENICE, ŠČURKE, podgane zanesljivo uniči zavod za pokončavanje mrčesa in golazni Zor Adolf, Tavčarjeva 4/III, levo. 10761-6

OBLEKA, obhajilna ali birmanska, bela, taft, naprodaj pri: Puterle, Kodeljevo, Malejeva ul. 3. 10771-6

GRAMOFON s 47 ploščami prodam. Videmska 9, pritl. 10770-6

VODNO SESALKO na ročni in motorni pogon prodam. Šušteršič Josip, Trnovo, Valjavčeva 19. 10772-6

Črne SALONARJE, damske, št. 42, gojzarice št. 40, otroške čevlje in sandalčke št. 25, prodam. Naslov v ogl. odd. Jutra. 10826-6

PRODAM: novo moško športno obleko iz najboljšega predvojnega rjavega lodna, za srednjo postavo (hlače so pumparice) in 2 beli halji, primerni za medicinko ali frizerko. Ogled dopoldne. — Naslov v ogl. odd. Jutra. 10820-6

ČAJNI SERVIS za 6 oseb, prvovrstni porcelan, ugodno prodam. Naslov v ogl. odd. Jutra. 10814-6

Močno OMARO za obleke ugodno prodam. Naslov v ogl. odd. Jutra. 10773-6

VIOLINO, polovično, z garnituro, za 7—10 letnega, prodam. — Kocjančič Oskar, Bobenčkova 7, Vič. 10785-6

DELNICE TPD prodam najboljšemu ponudniku. Ponudbe s ceno na ogl. odd. Jutra pod: »Delnice«. 10783-6

2 PETELINA, lanska, živahna (Rolandec in Štajerc), oddam. Glince, Campova 6, zgornji zvonec. 10787-6

Otroško HARMONIKO, diatonično, prodam. Naslov v ogl. odd. Jutra. 10790-6

Spomladanski PLAŠČEK, lep, fino blago, za 7—10-letno deklico, in blago za moško obleko ali kostum, sive barve, prodam. Brankova 3 (ob Linhartovi). 10799-6

USNJEN SUKNJIČ, podložen z ovčjo kožo, poceni prodam. Poizve se na Zaloški 51/I. 10872-6

ČEVLJE, nove, moške, boks, visoke, št. 41, in rabljene nizke, št. 42, ugodno prodam. Perovšek, Vrhovčeva 1. 10874-6

KANARČKA-harcerja in samice za parit ter mlade papige za učenje prodam. Krekov trg 10/III. 10841-6

ŠIVALNI STROJ, popolnoma nov, ugodno prodam. Ponudbe na ogl. odd. Jutra pod »Poceni«. 10840-6

ŠIVALNI STROJ, dobro ohranjen, prodam. Markelj, Marmontova 57/II. 10860-6

**Vsak naj čita**

ponedeljsko izdajo »Jutra«

**„SLOVENSKI NAROD“**

ki prinaša vedno obilico aktualnega, poučnega, zanimivega in zabavnega gradiva.

Posamezna številka 1 liro.

**Naročajte in širite „SLOVENSKI NAROD“**

OMARO za perilo, iz orehovega lesa, in pločevinasto banjo za sedežno kopel prodam. Naslov v ogl. odd. Jutra. 10823-6

KOPALNO BANJO, veliko, močno, nerabljeno, prodam. Bežigrad, Albanska 8. 10789-6

JEDILNI SERVIS (porcelan), lep, nerabljen, prodam. Naslov v ogl. odd. Jutra. 10938-6

PRODAM: moško rjavo obleko za visoko postavo, čevlje št. 43, srajce, spodnje hlače, aktovko in nogavice. Naslov v ogl. odd. Jutra. 10937-6

ŠPORTNI VOZIČEK, otroški, predvojni, in otroško stajico prodam. Kotnikova 15/I, desno. 10936-6

2 ZIMNICI in 4 blazine, dobro ohranjeno, prodam. Naslov v ogl. odd. Jutra. 10935-6

DAMSKO KOLO, novo, prodam. Hrovat, Lipičeva 2. 10878-6

ŠIVALNI STROJ, originalni Singer, predvojni, pogrezljiv, z okroglim čolničkom, prodam. Naslov v ogl. odd. Jutra. 10880-6

MODRA GALICA, predvojna roba, ugodno naprodaj. Štefanova 22, Šiška. 10881-6

KONJSKO OPREMO (za 1 par), kompletno, v prav dobrem stanju, prodam. Černe, Vodnikova 133 10884-6

PISALNO MIZO, veliko, z rolojem (Biedermeier), v lepem stanju, prodam. Vprašati pri hišniku, Dunajska 36. 10887-6

OTROŠKA POSTELJA, pleskana, dobro ohranjena, naprodaj. Zupanc, Levičeva 15, pritl. 10886-6

HARMONIKO, klavirsko, 39 tipk, 96 basov, avtomodel, 2 registra, popolnoma novo, ugodno prodam. Naslov v oglas. odd. Jutra. 10890-6

DIVAN z usnjeno prevleko, črne barve, prodam. Ogled vsak dan od 13 do 14. Stari trg 1/I, levo. 10889-6

STENSKO URO, lepo, dobro ohranjeno, kredenco, dve predsobni stojali in stiskalnico ugodno prodam. Frizerski salon, Frančiškanska 10. 10940-6

OKROGLO MIZO, skoraj novo, primerno za gostilno, vrt ali slično, prodam. Naslov v oglas. odd. Jutra. 10883-6

OTROŠKI VOZIČEK, športni, predvojno blago, prodam. Naslov v ogl. odd. Jutra. 10709-6

ŠPORTNI VOZIČEK, predvojni material, dobro ohranjen, prodam. Bolgarska 26. 10724-6

ŠPORTNI VOZIČEK prodam. Naslov v oglas. odd. Jutra. 10864-6

MOŠKO KOLO, dobro ohranjeno, prodam. Starič, Cesta na Rožnik 43 10867-6

OTROŠKI VOZIČEK, globok, lep, prodam. Starič, Cesta na Rožnik 43. 10866-6

DAMSKE ČEVLJE št. 36, modre, kombinirane s sivim, moderne, malo nošene, prodam. Naslov v ogl. odd. Jutra. 10865-6

RADIO PHILIPS, 4+1, prodam. Naslov v ogl. odd. Jutra. 10869-6

OMARO, trodelno, in kauč ugodno prodam. Naslov v oglas. odd. Jutra. 10947-6

ŠPORTNE HLAČE, nove, močne, predvojni struks, prodam za 550 lir. Kolezijska 17, pritl., desno. 10951-6

Krasne PARADIŽNIKE, orjaško papriko, zelenjadne cvetlične sadike prodaja vrtnar: Šiška, Pod hribom št. 40.. 10898-6

Birmansko OBLEKO, roza, za 10—14 letno deklico, krasno, predvojna svila, ugodno prodam. Naslov v ogl. odd. Jutra. 10953-6

DAMSKE ČEVLJE, letne, rjave, moderne, št. 36, prodam. Naslov v ogl. odd. Jutra. 10900-6

Nizke ČEVELJCKE iz belega usnja, za 10 do 12 letno punčko, dobro ohranjene, prodam. Šiška, Kneza Koclja 4, pritl., desno. 10901-6

ŽENSKIH ČEVLJEV, več parov, dobro ohranjenih, št. 37 in 39, prodam. Poizve se v ponedeljek od 15 do 17: Rimski trg 8/III. 10906-6

KRASNO DARILO prodam. Naslov v oglas. odd. Jutra. 10905-6

PISARNIŠKO MIZO in stoječo svetilko prodam. Ogled od 11 do 15. Naslov v ogl. odd. Jutra. 10907-6

PRODAM: skoraj nov športni voziček, temno moško obleko za srednjo postavo, dobro blago, garnituro (pregrinjalo, prt, 2 prtička) in nekaj perila za dojenčka. Naslov v ogl. odd. Jutra. 10904-6

GLOBOK VOZIČEK, predvojni material, skoraj nov, prodam. Mencingarjeva 19. 10903-6

USNJEN KOVČEG, še dobro ohranjen, 58×38×15, ugodno prodam. Naslov v ogl. odd. Jutra. 10910-6

POSTELJI, eno otroško, eno zložljivo za odraslega, skoraj novi, prodam po ugodni ceni. — Hinko Privšek, Kolodvorska 7. 10920-6

RADIOAPARATE več vrst in gramofone prodam po ugodni ceni. Hinko Privšek, Kolodvorska 7. 10922-6

ŠIVALNI STROJ, popolnoma nov, pogrezljiv, v omarici, salonska oblika, okras sobe, prodam. Hinko Privšek, Kolodvorska 7. 10921-6

OTROŠKI VOZIČEK globok, predvojni material, prodam. Martinčič, Marenčičeva ul. 3, Moste. 11004-6

BELA OBLEKA za dečka do 10 let, primerna za birmo ali prvo obhajilo, poceni naprodaj. — Vprašati vsak dan dopoldne: Vodnikova c. 173/I. 11003-6

DIESEL MOTOR Deiz, 32 KS, prodam. — Rozman, Karlovška c. 15. 11002-6

SKORNJE, nove, zelo elegantne, častniške, staro delo, št. 42.5, prodam. Naslov v ogl. odd. Jutra. 10915-6

**„Frigidair“**

gospodinjski, elektroavtomatični, popolnoma nov, NAPRODAJ. Sijajna prilika za naložbo denarja.

**RUDOLF ZORE,**
**Ljubljana, Gledališka ulica št. 12**
**J-787-I.**

MOŠKO BLAGO prodam. S. Grmovšek, Stari trg 6/II. 11076-6

OTROŠKI KOLEŠČEK, skoraj nov, prodam. Gregorinova 12/I. 10913-6

ČISTO VOLNO, ca. 18 kg, za zimnice, prodam. Naslov v ogl. odd. Jutra. 10912-6

USNJEN KOVČEG, 66×38, in trenčkot za večjo postavo ugodno prodam. Krekov trg 11, dvorišče. 10959-6

OBHAJILNO OBLEKO za deklico, belo, predvojno blago, prodam za 280 lir. Naslov v ogl. odd. Jutra. 10958-6

HLADILNO OMARO za gospodinstvo, na led, prodam. Naslov v oglas. odd. Jutra. 10962-6

DAMSKO KOLO, znamke »Diamant«, skoraj novo, prodam. Naslov v ogl. odd. Jutra. 10961-6

»SANECLIN« za razkuževanje malih živali, hlevov in kurnikov. — Chemotechna, družba z o. z., Mestni trg 10. 10963-6

SPALNICO, kompletno, moderno izdelano, orehovo pleskano, prodam. Vraničar, mizar, Moste, Pokopališka 1/I, desno. 10966-6

DAMSKO KOLO, luksuzno, izvrstno ohranjeno, naprodaj. Naslov v ogl. odd. Jutra. 10967-6

Nekaj metrov BLAGA, predvojnega, uporabno tudi za plenice, prodam. Ogled vsak dan od 12 do 15. Naslov v ogl. odd. Jutra. 10970-6

ŠIVALNI STROJ, salonski, nov, pogrezljiv, prodam za zelo zmerno ceno. Naslov v ogl. odd. Jutra. 10969-6

PRODAM: 3 pare damskih čevljev št. 36, nepremočljiv gumijast vojaški dežni plašč, predvojno blago, skoraj nov; dva suknjiča, dvoje hlač

*Bodi kmet, študent, gospod, krema RAPIDA povsod!*

BRIVNA KREMA RAPIDA Brez mila, brez pene

PROIZVODI: VAN KAIT

**»KULTUR. UND** Sittengeschichte aller Zeiten und Völker«, 12 elegantno, v platno vezanih knjig, s številnimi slikami, prodam. Naslov v ogl. odd. Jutra. 10876-6

**BELO OBLEKO** za prvoobhajanko ali birmanko prodam. Ogled pri hišnici v Gradaški ul. 16. 10943-6

**DAMSKE SANDALE,** kork, nove, z usnjatim podplatom, št. 38—39, domača izdelava, prodam. Ulica na Grad 2, vis. pritl., levo. 10946-6

**Čebulček**

za seme ima »Kmetijska družba, Ljubljana, Novi trg štev. 3.

**RJUHE** prvovrstno ohranjene, zelo močne, ugodno naprodaj. Istotam se proda šivalni stroj, nepogrezljiv, z okroglim čolničkom. Naslov v ogl. odd. Jutra. 11007-6

**GLOBOK VOZIČEK** predvojni, lep, skoraj nov, kroman, široke gume, zunaj in znotraj tapeciran, zamenjam za šivalni stroj proti doplačilu. Ponudbe na ogl. odd. Jutra pod »Ponos matere«. 11008-6

**OTROŠKI VOZIČEK** globok, predvojni material, dobro ohranjen, prodam. Vprašati J. Zagar, Podmilščakova 57/a. 11009-6

**KOZICO** 6 tednov staro, bele pasme, za rejo, prodam. Pozve se v trafiki na Celovški 141. 11012-6

**OTROŠKI VOZIČEK** športni, prodam. Florjančič, Trdinova 5. 11011-6

**BIRMANSKO OBLEKO** za deklico, lepo, belo, predvojno blago, ugodno prodam. Naslov v ogl. odd. Jutra. 10980-6

**OTROŠKI TRICIKEL** in skiro prodam. Rebolj, Vegova 8. 11015-6

**ELEKTROMOTOR** 1 PS, 380 V, z gibljivo osjo, za brušenje kamna ali lesa, prodam. Naslov v ogl. odd. Jutra. 10989-6

**PREGRINJALO** novo za čez dve postelji, prodam. Trsetnjakova 3, vis. pritl., desno. Bežigrad, nasproti kavarne Majcen. 10994-6

**OTROŠKI VOZIČEK** globok, naprodaj. Ogledati danes od 10. do 12. ure. Medvedova 14/II. 10991-6

**PRODAM:** damske čevlje, malo nošene, črne, boks, polsportne št. 37½, rjave semiš, polšportne, št. 38½, nove platnene št. 38, bele semiš sandale št. 38. Naslov v ogl. odd. Jutra. 10974-6

**PLAŠČ ZA KOLO** zamenjam za nizke ali visoke čevlje št. 44. Ponudbe na ogl. odd. Jutra pod »Nova guma«. 10976-6

**HARMONIKO** kromatično, petvrstno, s 120 basi, Heroldovo, prodam za 7000 lir. Beljaška 34, gostilna. 10988-6

**MOŠKO KOLO** nemške znamke, zelo dobro ohranjeno, ugodno prodam. Mehanik Ambrož, Dunajska cesta 71. 11006-6

**ČEVLJE** rjave, semiš, športne, štev. 36, in črne salonske, št. 37, ugodno prodam. Naslov v ogl. odd. Jutra. 11048-6

**MOŠKO KOLO** v novem stanju, zelo poceni prodam. Tovarniška 6, podstrešje, desno. 11049-6

**TRICIKLE** različnih velikosti, dobavlja po ugodnih cenah Merkur, Puharjeva 6. 11036-6

**STROJE, STABILNE** motorje, stružnice, vrtalne stroje, itd., ugodno proda Merkur, Puharjeva 6. 11035-6

**MODEREN KLAVIR** kratek (Stutzflügel), kot v novem stanju, naprodaj za 28.000 lir. Ponudbe na ogl. odd. Jutra pod »Rabim denar«. 11034-6

**MOŠKO KOLO** kompletno, eno brez pnevmatik, prav dobro ohranjeno, poceni prodam. Pureber, Milčinskega ul. 66/II. 10766-6

**2 MOTORNI TRIKOLICI** tovarniško novi, nosilnost do 1500 kg, pripravni za vožnjo peska itd., zelo ugodno naprodaj. Merkur, Puharjeva 6. 11038-6

**OTROŠKI VOZIČEK** globok, prodam. Velika čolnarska 10, Trnovo. 11020-6

**KUNCE** sive orjakinje, enoletne, prodam. Vič, Sattnerjeva 7, Birjak. 10999-6

**TRI FOTOAPARATE** in stajico, ugodno prodam. Privoz 11/I., levo. 11085-6

**POSTELJO** in posteljno omarico, prodam. Aljaževa 8. Ogled od 9. do 11. ure. 11057-6

**ŠIVALNI STROJ** pogrezljiv, prodam. Resljeva cesta 30, podpritličje. 11055-6

**UGODNO PRODAM:** šivalni stroj, ženski, orig. Jax, v zelo dobrem stanju, in krojaški šivalni stroj, skoraj nov, samo glava namke Singer. Kamniška ulica 13. 11091-6

**PLAŠČ** iz balonske svile, že rabljen, prodam. Na ogled le dopoldne. Naslov v ogl. odd. Jutra. 11093-6

**KOZO MLEKARICO** z mladičem, prodam. — Goljar, Gerbičeva ul. 51. 11063-6

**PREKLE** za fižol, prodam. Prijatljeva 1/III., levo (vogal Zvonarske). 11061-6

**DEŽNI PLAŠČ** za malo damo, prodam za 350 lir, in pidžame. Naslov v ogl. odd. Jutra. 11069-6

**PLAŠČ** rjav Fohlen, naprodaj. — Ogled v krznarstvu Smole, Selenburgova 6. 11070-6

**KOLESI** moško in žensko, proda Franc Kristan, Dunajska c. 54, mehanična delavnica. 11075-6

**VRTNE STOLE** železne, zložljive, proda Franc Kristan, mehanična delavnica, Dunajska c. 54. 11076-6

**MOŠKO SUKNJO** star pisalni stroj, kitaro, električni likalnik in otroške bele čevljčke za 280 lir prodam. Naslov v ogl. odd. Jutra. 11083-6

**OTROŠKO KOŠARO** na kolesih, prodam. Naslov v ogl. odd. Jutra. 11086-6

**BIRMANSKA OBLEKA** za fantka, zelo dobro ohranjena, naprodaj. Izvze se modni salon Tavčar, Ilirska 12. 11082-6

**MOŠKO KOLO** močno, znamke Torpedo, novo, ugodno prodam. Godec, Celovška c. 107. 11080-6

**DADIO APARATE** razne kino projekcijske in snemalne kamere, ugodno naprodaj. Fototehnika, Dunajska c. 15. 11088-6

**OTROŠKI VOZIČEK** globok, prodam. Ogled od 10. do 12. ure v nedeljo, Pavšičeva 26. 11046-6

**DAMSKO KOLO** fino, skoraj novo, ugodno prodam. Na ogled pri Krulc Josip, mehanična delavnica, Dolenjska c. št. 1. 11043-6

**ŠPORTNO KOLO** v zelo dobrem stanju, prodam. Na ogled Predovičeva 9/I, od 13. do 15. ure. 11029-6

**OTROŠKI VOZIČEK** skoraj nov, prodam. Naslov v ogl. odd. Jutra. 11031-6

**KRASNA LISICA** damski moder volneni plašč, 3 črne poletne oblekce za srednjo postavo, 2 poletni oblekci, zelo ugodno naprodaj. Naslov v ogl. odd. Jutra. 11024-6

**GOJZERJE** moške, št. 42 in damske čevlje št. 38, prodam. Naslov v ogl. odd. Jutra. 11028-6

**KOLESA** damska in moška, znamke Adler, Dürkopp, Puch in Steyr, še v novem stanju, zelo ugodno naprodaj. Šušteršič, mehanična delavnica, Tyrševa 13 (Figovec, levo dvorišče). 11039-6

**2 TOVORNI auto-šasiji** 7 in 2-tonska, brez gum, zelo ugodno naprodaj. Naslov v ogl. odd. Jutra. 11041-6

**MOŠKE ŠKORNJE,** prvovrstne, št. 41, prodam. Naslov v ogl. odd. Jutra. 11105-6

**SLAMO V OTEPIH** pšenično in ovseno, 2000 do 4000 kg, prodam. Naslov v ogl. odd. Jutra. 11112-6

**MOŠKE ČEVLJE** št. 43, močne, visoke, skoraj nove, ugodno prodam. Naslov v ogl. odd. Jutra. 11111-6

**HARMONIKO,** klavirsko, znamke Borsini, tovarniško novo, s 96 basi in enim oktavnim registrom — prodam. Naslov v ogl. odd. Jutra. 11099-6

**PLAVO-BELE ČEVLJE** št. 37 in za enoletnega otroka ter drugo, prodam. Natlačenova 23/III., desno. 11098-6

**VOLNENO BLAGO** še predvojno, rjavo, za damski zimski plašč ali kostum in garnituro za pisalno mizo bronz (barok), ugodno prodam. Na ogled med 9. in 10. in 13. do 15. ure: Pred Škofijo 19/I. 11120-6

**LEPO MIZO** za jedilnico, orehovina, s 6 stoli, moderno, ugodno prodam. Naslov v ogl. odd. Jutra. 11118-6

**MOŠKO OBLEKO** rjavo in damski kostum, prodam. Okiškega 18, Kodeljevo. 11095-6

**SPALNICO** javorjevo, v najboljšem stanju in več kuhinjske ga pohištva, prodam. Naslov v ogl odd. Jutra. 11102-6

**PRODAM** ali zamenjam 2 para čevljev št. 38, 1 skoraj nove. Št. 37 najraje zamenjam za sive, če mogoče. Naslov v ogl. odd. Jutra. 11127-6

**SALONARJE ŠT. 39,** dobro ohranjene, prodam. Petelin, Povšetova 71. 11125-6

**BOA** malo nošena (sibirski volk), se takoj proda po ugodni ceni. Lazar Anita, Gledališka 12/II. 11123-6

## Kupim

**JEDILNI PRIBOR** za 12 oseb, krom, rje prosto, Berndorf, kupim. Ponudbe na ogl. odd. Jutra pod »Nuino«. 10758-7

**JAGNJE** (ovčico, samico) kupim. — Šiška, Breičeva 8. 10914-7

**WERTHEIM-blagajno,** manjšo, kupim. Ponudbe na ogl. odd. Jutra pod »Blagajna«. 10703-7

**PSIČKA** majhnega, čistokrvnega, kupim. Ponudbe na ogl. odd. Jutra pod »Bobi«. 10759-7

**PERZIJSKO PREPROGO** manjšo in večjo, v dobrem stanju, kupim. Ponudbe na ogl. odd. Jutra pod »Preproga«. 10693-7

**LJUBLJANSKI ZVON,** tudi posamezne knjige, kupim. Ponudbe na ogl. odd. Jutra pod »Ljubljanski Zvon«. 10650-7

**VRTNO KLOP,** mizo in stole ter visoko omaro, kupim. Ponudbe na ogl. odd. Jutra pod »Vrt«. 10664-7

**MOŠKE ČEVLJE** malo rabljene, nizke, št. 42—43, kupim. Ponudbe z opisom čevljev in navedbo cene na ogl. odd. Jutra pod »Za poletje«. 10611-7

**PREDSOBNO STENO** posteljo s peresnico in žimnico, posteljno omarico in mizo s stoli, kupim. Ponudbe na ogl. odd. Jutra pod »Rabim 44«. 10610-7

**BETONSKI KAMEN** kupim. Domobranska c. 7. 10592-7

**OKROGLO MIZO** eno ali dve pločevinasti, za sklopiti, kupim. Šibenik Filip, Rožna dolina X/2. 10778-7

**KLAV. HARMONIKO** do 80 basov, kupim. Ponudbe na ogl. odd. Jutra pod »Harmonika«. 10512-7

**TOVOR. AVTOMOBIL** od 3—5 ton nosilnosti, kupimo ali vzamemo v najem. Ponudbe na ogl. odd. Jutra pod »Tovorni avto«. 10502-7

**ŽENSKO KOLO** in otroški voziček, kupim. Ponudbe na ogl. odd. Jutra pod »Nakup«. 10510-7

**KUPIMO DVIGALO,** 1 kom. za avto Opel ali drugačno, 1 kom. za vozove, po možnosti leseno. Naslov v ogl. odd. Jutra. 10476-7

**KUPIM:** nove in nošene lisičje, kunje in dihurjeve boe, usnjene kovčke, aktovke, žoge z dušo, jermena, žimo in ščetino, stare pile in in ščetino, polhove kože, lisičje, mačje in druge z belo dlako. D. Zdravič, Stari trg 30. 9943-7

**STAR PAPIR** in papirnate odpadke vsake vrste, velike in majhne količine, kupujemo po najvišji ceni. Prevoz poskrbimo sami. Združene papirnice pisarna Dunajska 1b/II, tel. 20-94, skladišče pri »Kuvertiæ«, Ciril-Metodova cesta 67, nasproti stare mitnice. 8622-7

**ELEKTROMOTOR** 2—4 KS, 220/380, kupim. Ponudbe na ogl. odd. Jutra pod »Elektromotor«. 10730-7

**VOLNO** in prejico, kupim takoj. Naslov v ogl. odd. Jutra. 10740-7

**KREDENCO** ne mislim novo, temveč rabljeno, kupim. Ponudbe na ogl. odd. Jutra pod »Kuhinja«. 10631-7

**POZOR, MIZARJI!** Kupim samo že izgotovljeno, solidno izdelano sobno in kuhinjsko opravo. Ev. tudi v surovem stanju. — Predpogoj: cena zaželena. Ponudbe na ogl. odd. Jutra pod »Šperana«. 10623-7

**SNAŽNO POHIŠTVO** vseh vrst, otomane, rjuhe, porcelan, stroje in drugo, stalno kupuje nova trgovina »Ogledæ, Mestni trg 3 (vhod skozi vežo). 10624-7

**SOBNO OPREMO** in kuhinjsko opravo, kupim. Ponudbe na ogl. odd. Jutra pod »4000 do 5099«. 10625-7

**ŠIVALNI STROJ** Singer, Pfaff ali Gritzner, kupim. Plačam zelo dobro. Cena zaželena. Ponudbe na ogl. odd. Jutra pod »Prodajalec zadovoljen«. 10626-7

**ŠPORTNI VOZIČEK** dobro ohranjen, predvojni, kupim. Pismene ponudbe na ogl. odd. Jutra pod »Takoj rabim«. 10607-7

**VOLNENO BLAGO** črno, predvojno, ali dobro ohranjen črn damski kostum za močnejšo osebo, kupim. Naslov v ogl. odd. Jutra. 10559-7

**KUPIM KNJIGO** Egona v. Eickstedta: Rassenkunde und Rassengeschichte der Menschheit. — Ponudbe z navedbo cene na ogl. odd. Jutra pod »Vrhnika«. 10537-7

**Tekstilno LITERATURO,** prospekte, brošure itd., kupim. Plačam dobro. Ponudbe na ogl. odd. Jutra pod »Tekstil«. 10673-7

**Kokosove PREPROGE,** rdeče, dobro ohranjene, v različni dolžini in širini, kupi kino »Unione«. 10654-7

**SLOVAR,** nemško-slovenski, Tomšičev ali Bradačev, dobro ohranjen, kupim takoj. Černe, Komenskega 24/III. 10690-7

**STEKLENICE,** samo Franc Jožefove, čiste, kupimo. Drogerija Kanc, Židovska 1. 10692-7

**DAMSKI PLAŠČ,** ponošen, predvojno blago, kupim. Ponudbe na oglas. odd. Jutra pod »Spomladanski«. 10705-7

**PIROTSKO** ali drugačno volneno preprogo, dobro ohranjeno, kupim. Ponudbe na oglas. odd. Jutra pod »Pirotska preproga«. 10694-7

**OMARO,** visoko, knjižno ali za perilo (s policami), kupim. — Ponudbe z navedbo višine in širine na ogl. odd. Jutra pod »Delno protivrednost«. 10710-7

**JEDILNI PRIBOR,** dobro ohranjen, kupim. — Ponudbe na ogl. odd. Jutra pod »Pribor«. 10723-7

**15 m stare OGRAJE** kupim. Ponudbe na oglas. odd. Jutra pod »Ograja«. 10804-7

**OMARO,** tridelno, dobro ohranjeno, kupim. Ponudbe na oglas. odd. Jutra pod »Omara«. 10792-7

**PLINSKI PEČNJAK** kupim. Naslov v ogl. odd. Jutra. 10749-7

**DOBRO BLAGO** za moško obleko in perilo kupim. Lahko dam tudi protivrednost. Ponudbe na ogl. odd. Jutra pod »Dobra prodaja«. 10745-7

**2 PISALNI MIZI,** klop z omarico za čakalnico in obešalnik, vse orehovo pleskano, skoraj novo, ugodno prodam. — Ogled: Slapničarjeva ul. 5. 10734-7

**KOSILNI STROJ,** Decring ali Cormick, v uporabnem stanju, kupim. Gostilna »Pri lovcu«, Rimska 24. 10721-7

**ZLOŽLJIVO POSTELJO** kupim ali zamenjam za protivrednost. Naslov v ogl. odd. Jutra. 10847-7

**MIZNI ŠTEDILNIK,** dobro ohranjen, takoj kupim. Naslov v ogl. odd. Jutra. 10769-7

**ŠPORTNI VOZIČEK,** samo dober, predvojni, kupim ali zamenjam za protivrednost. Ponudbe na ogl. odd. Jutra pod »Bohinj«. 10658-7

**KUPUJEMO** in sprejemamo v komisijsko prodajo fotoaparate, umetnine, preproge, steklene, porcelanske in druge boljše porabne in luksuzne predmete. Parfumerija »Venus«, palača Bata. 10833-7

**ŠPORTNI VOZIČEK** kupim. Plačam dobro. Ponudbe na ogl. odd. Jutra pod »Lep 7«. 10609-7

**OMARO** leseno ali pločevinasto, za skladišče, 2 metra široko, 2 metra visoko, 1 meter globoko, s ključem, kupim. Navesti je velikost, kakovost je postranska. — D. Zdravič, Ljubljana, Stari trg 30. 9942-7

**MLADO GRLICO** kupim. Burger, Muzejska ulica 5. 11023-7

**GLASOVIR** kratek, s fino mehaniko, kupim. Ponudbe: Lajovic, Kamniška ul. 20. 11001-7

**ELEKTROMOTOR** 3 KS, 380/220/50, kupim. Ponudbe: Lajovic, Kamniška ul. 20. 11000-7

**BALONSKO SVILO** ali plašč iz balonske svile, za veliko in močno postavo, kupim. Kongresni trg 13/I. 11092-7

**BODEČO ŽICO** 200 kg, kupim. Pod gozdom 4. 11062-7

**VENTILATOR** za gostilno kupim. Ponudbe na ogl. odd. Jutra pod »Na tok«. 10835-7

**PARTITURO** Dvořakove V. simfonije v E-molu (Iz novega sveta) kupim. Z. P., Žitnikova 3/I 10754-7

**Rabljeno POHIŠTVO** za samsko sobo kupim takoj. Ponudbe na ogl. odd. Jutra pod »1917« 10812-7

**KRZNENO JOPICO** kupim. Ponudbe na oglas. odd. Jutra pod »Svetlejša«. 10774-7

**VIOLINO,** dobro ohranjeno, kupim. Naslov v ogl. odd. Jutra. 10780-7

**KUPUJEM:** moške obleke, perilo, čevlje, pohištvo, visoke omare, otomane, žimnice in druge predmete. — Drame Alojzija, Gallusovo nabr. št. 23. 10793-7

**OPANKE** št. 38—39, malo rabljene ali nove, kupim. Ponudbe na ogl. odd. Jutra pod: »Zamenjam za kar koli«. 10839-7

**LEŽALNI STOL,** dobro ohranjen, tudi samo ogrodje, kupim. Ponudbe na ogl. odd. Jutra pod: »Stol«. 10822-7

**OTROŠKE ČEVELJČKE,** najraje usnjene, bele ali rjave, lepe, za dve leti starosti, ter lepo žametno oblekco ali drugačno, kupim. Pridem na dom. Zorc, Moste, Marenčičeva 3. 10875-7

**BELE PRTE,** nove in rabljene, kupim. Ponudbe v pisarno restavracije »Unione«, Miklošičeva 1. 10882-7

**KLAVIR ali PIANINO,** nov ali malo rabljen, prima vrste, kupim. Prosim za navedbo cene in kakovosti na ogl. odd. Jutra pod »Najboljši«. 10885-7

**ŠPORTNI VOZIČEK,** preprost, kupim ali dam protivrednost. — Naslov v ogl. odd. Jutra. 10891-7

**PISALNI STROJ,** novejše znamke, kupi Motormetan, Celovška 38. 10893-7

**DAMSKI PLAŠČ** za poletje, v beli barvi, ter temnomoder kostum, za majhno postavo, kupim. — Naslov v ogl. odd. Jutra. 10895-7

**RADIOAPARATE** raznih znamk, rabljene in nerabljene, kupim in prevzamem v komisijsko prodajo. Hinko Privšek, Kolodvorska 7. 10930-7

**PISALNE STROJE** raznih znamk, rabljene in nerabljene, pisarniške in portabl, kupim in prevzamem v komisijsko prodajo. Hinko Privšek, Kolodvorska 7. 10929-7

**ŠIVALNE STROJE,** Singer, Pfaff, Mundlos in druge, rabljene in nerabljene, za šivilje, krojače, čevljarje, sedlarje in za šivanje vreč, kupim in prevzamem v komisijsko prodajo. Hinko Privšek, Kolodvorska 7. 10928-7

**GLASBILA,** kot harmonike vseh vrst, tudi otroške, gitare, gramofone in druga, kupim in prevzamem v komisijsko prodajo. — Hinko Privšek, Kolodvorska 7. 10927-7

**KNJIGE** v raznih jezikih, znanstvene, medicinske, tehnične, novejšega časa, časopise in tudi cele knjižnice kupuje stalno knjigarna Kleinmayr & Bamberg, Miklošičeva 16. 10949-7

**GLOBOK VOZIČEK,** predvojni, lep, kupim. Plačam dobro. Ponudbe na ogl. odd. Jutra pod »Zdrav otrok«. 10861-7

**LEPO POSTELJO** s peresnico in žimnico ter predsobno steno kupim. — Plačam dobro. Ponudbe na ogl. odd. Jutra pod »Dobro ohranjeno«. 10863-7

**ŠPORTNI VOZIČEK** kupim ali zamenjam za globokega. Ponudbe na ogl. odd. Jutra pod »Potrebujem kmalu«. 10862-7

**KUHINJO in SPALNICO** rabljeno, kupim. Ponudbe na ogl. odd. Jutra pod: »Moderno 3«. 10871-7

**KLAVIRJE** z angleško in drugo mehaniko in druge, kakor tudi pianine kupim in prevzamem v komisijsko prodajo. Hinko Privšek, Kolodvorska 7. 10926-7

**BLAGO** za športno obleko, predvojno, kupim event. za zamenjavo. Adrijan Pahor, Prešernova 54/I, Slon. 10933-7

**PLINSKO PEČ** za kopalnico, avtomatično, ter plinski in električni rešo kupim in prevzamem v komisijsko prodajo. Hinko Privšek, Kolodvorska 7. 10932-7

**KRZNEN PLAŠČ** kupim in dobro plačam. Ponudbe na ogl. odd. Jutra pod »Potrebujem, ker odpotujem«. 10870-7

**OTROŠKE VOZIČKE,** globoke in športne, kupim in prevzamem v komisijsko prodajo. Hinko Privšek, Kolodvorska 7. 10931-7

**KUPIMO:** Ljubljanski Zvon 1882 do 1901, 1911, 1916; Klang BGB Kommentar; Spengler, Untergang des Abendlandes; Kroniko, VI. letnik; Argo, vse letnike; Kos, Gradivo, I; Langenscheidt, Deutsch für Deutsche — in vse novejše slovenske pripovedne spise kupuje staro knjigarna Kleinmayr & Bamberg, Miklošičeva cesta 16. 10950-7

**ŠTOLFOVO KNJIGO** kupim. Naslov oddajte v ogl. odd. Jutra pod »Knjiga«. 10902-7

**SVETO PISMO** kupim. Ponudbe na oglas. odd. Jutra pod »Sveto pismo«. 10909-7

**BLAGAJNE,** ognjevarne, stoječe, ležeče in registrirne, kupim in prevzamem v komisijsko prodajo. Hinko Privšek, Kolodvorska 7. 10925-7

**RJUHE, KAPNE,** drugo postelnino, brisače itd., rabljene in nove, kupim in plačam dobro ali prevzamem v komisijsko prodajo. Hinko Privšek, Kolodvorska 7. 10924-7

**JEDILNI PRIBOR,** rje prost, za 6 ali 12 oseb, porcelanaste in druge servise, kuhinjsko posodo, po možnosti aluminijasto, kuhinjske tehtnice vseh vrst in ostali kuhinjski pribor kupim. Hinko Privšek, Kolodvorska 7. 10923-7

**KOLESA,** moška, damska in dečja, rabljena in nerabljena, ter tricikle kupim in prevzamem v komisijsko prodajo. Hinko Privšek, Kolodvorska 7. 10919-7

**BRZOPARILNIKE,** rabljene ali nove, različnih velikosti, kupim proti dobremu plačilu. Hinko Privšek, Kolodvorska ulica 7. 10918-7

**Poljedelske STROJE** vseh vrst, rabljene in tudi pokvarjene, kupim in prevzamem v komisijsko prodajo. Hinko Privšek, Kolodvorska 7. 10917-7

**GUMIARABIKO** kupujem. Naslov v oglas. odd. Jutra. 10954-7

**ZEMLJO,** vrtno ali drugo, dobro, potrebujem za ureditev vrta. Ponudbe na Avg. Agnola, Dunajska 10. 10965-7

**ŠPORTNI VOZIČEK,** dobro ohranjen, kupim. — Cankar, Gosposka 3/I. 10964-7

**Pokromano POHIŠTVO** vseke vrste, kupim. Ponudbe s ceno na ogl. odd. Jutra pod »Solidno«. 10992-7

**ANGL. SLOVAR** Reclam-Köhler, kupim. Ponudbe s ceno na ogl. odd. Jutra pod »S phonetiko«. 10993-7

**ZA NOVOROJENCA** kupim kompletno opremo. Ponudbe na ogl. odd. Jutra pod »Novorojenček«. 10996-7

**KOZO** mlekarico in 2 kozoslad, kupim. Ponudbe z navedbo cene in starosti na ogl. odd. Jutra pod »Mleko«. 10972-7

**BLAGO** in podlogo ali malo nošeno moško obleko za srednjo postavo, kupim. Ponudbe z navedbo cene na ogl. odd. Jutra pod »Dobra kvalitetna«. 10973-7

**KUPIM** Usare liq.; nujno rabim za bolnega otroka. Plačam dobro. Ponudbe na ogl. odd. Jutra pod »Zdravilo«. 11050-7

**IZREDNO DOBRO** plačamo stare bicikle, bicikel-gume, motorna kolesa ter gume za motorna kolesa. Merkur, Puharjeva 6. 11032-7

**ELEKTROMOTORJE** in skobelnik (Hobelbank), kupimo. Plačamo dobro. Merkur, Puharjeva 6. 11026-7

**FOTOAPARATE** vseh vrst in pribor ter slične predmete, kupuje in plača takoj najvišjo ceno Fototehnika, Dunajska c. 15. 11087-7

**ŠTEVEC** gospodinjski, električni, kupim. Ponudbe na ogl. odd. Jutra pod »Števec«. 11104-7

**STEKLENICE** star papir in razne druge predmete, plača najbolje »Metalia«, Gosposvetska 16. 11116-7

**BLAGAJNO** register, kupim takoj. Trgovina Martinc, Dunajska 17. 11096-7

**NIKELJ** in aluminij ter bodečo žico dobro plača »Metalia«, Gosposvetska 16, tel. 32-88. 11115-7

## V najem

**HIŠO V LJUBLJANI,** eno- ali dvostanovanjsko, vzajem za več let v najem. Ponudbe na ogl. odd. Jutra pod »Ljubljana 1944«. 10757-17

**FOTOATELJE** prevzame v najem sposoben in agilen fotograf. Dobro plačam. Ponudbe na oglas. odd. Jutra pod »Imam vse svoje«. 10685-17

**TRI IZLOŽBE,** velike in moderne, oddamo v najem. Razstavljeno blago prevzamemo eventualno tudi v komisijsko prodajo. Ponudbe na ogl. odd. Jutra pod »Najožji center«. 10834-17

**OBRATNE PROSTORE** za manjšo, mirno industrijo, iščem. Ponudbe na ogl. odd. Jutra pod »500 kv. m. porabnih prostorov«. 11058-17

**OPREMLJENO PISARNO** iščem za takoj v centru mesta. Ponudbe na ogl. odd. Jutra pod »Pisarna«. 11121-17

**MANJŠI PROSTOR** za shrambo, najamem za nekaj mesecev, takoj ali pozneje. Ponudbe na ogl. odd. Jutra pod »Pritličje«. 11119-17

## Posest

**STAVBNO PARCELO** v izmeri 885 kv. m., prodam. Ponudbe na ogl. odd. Jutra pod »Parcela na Obirski cesti«. 10739-20

**STAVBNO PARCELO** ali hišo kupim. Ponudbe na ogl. odd. Jutra pod »Prevzamem tudi hipoteko«. 10811-20

**STAVBNO PARCELO** na sončni legi, kupim takoj proti takojšnji gotovini. Višina cene ni važna, zavisi od lege in kraja. Ponudbe na ogl. odd. Jutra pod »Plačam dobro ceno«. 10568-20

**STAVBNO PARCELO** za zidavo trinadstropnice, ležečo ob Tržaški cesti, v bližini tobačne tovarne, prodam za 800.000 lir samo resnemu, plačila zmožnemu kupcu. Resne ponudbe na ogl. odd. Jutra pod »Cestna fronta 22 m«. 10567-20

**LEPO VILO ali HIŠO** z vrtom, kupim takoj v ceni do 1,500.000 lir. Ponudbe na ogl. odd. Jutra pod »Mirna«. 10566-20

**ZEMLJO** njive ali travnike, kupim takoj, tudi do 20.000 kv. m., lahko tudi preko bloka. Resne ponudbe na ogl. odd. Jutra pod »Trnovčana«. 10569-20

**POSESTVO** na Dolenjskem, ca. 70 ha, od tega nad 40 ha gozda, ter lesni industrijski obrat, skupno ali ločeno, ugodno naprodaj. Naslov v oglas. odd. Jutra. 10807-20

**SMREKOV GOZDIČ,** lep, mlad, nad 3 ha, v bližini Ljubljane, prodam najboljšemu ponudniku. Naslov v ogl. odd. Jutra. 10781-20

**PARCELO** v bližini Dunajske ceste proti Ježici ali ob Celovški cesti proti Št. Vidu kupim za do 100.000 lir. Ponudbe na ogl. odd. Jutra pod »Gotovina«. 10744-20

**PRODAM HIŠO** blizu tramvaja, pripravno za malo industrijo, za prenočišča, pension, nočno kavarno itd. Ponudbe na ogl. odd. Jutra pod »Centralna kurjava«. 10836-20

**TRAVNIK** deteljišče ali sadovnjak, za košnjo, za Bežigradom ali v Šiški, vzamem v najem. Ponudbe na ogl. odd. Jutra pod »Košnja«. 10810-20

**VILO** ali majhno hišico, enodružinsko, z majhnim vrtom, kupim. Ponudbe z navedbo kraja, ulice in cene na ogl. odd. Jutra pod »Gotov denar«. 10782-20

**PARCELO,** v bližini mesta, za takojšnjo zidavo vile, kupim. Najraje na severni strani. Ponudite na ogl. odd. Jutra pod »Vila za dotoe«. 10844-20

**VILO,** kolikor mogoče blizu središča, kupim. Cena ni posebno važna. Javite se na ogl. odd. Jutra pod »Ravnatelj«. 10847-20

**KOMPLEKS** za lahko industrijo, 4 do 6 tisoč kv. m, kupim. Ponudbe na ogl. odd. Jutra pod »Lahka industrija«. 10846-20

**PARCELO,** kjer koli, za zidavo, kupim. Izključen samo svetokriški okraj in Moste. Ponudbe na ogl. odd. Jutra pod »Plačam dobro«. 10845-20

**HIŠO,** skoraj v mestu, s 30 prostori, centralno kurjavo, primerno za večjo obrt in lahko industrijo, prodam za 1,500.000 lir. Pismena vprašanja na ogl. odd. Jutra pod »Obrt ali industrija«. 10853-20

**HIŠO,** dvonadstropno, v središču, osemstanovanjsko, z zelo dobro idočo gostilno, prodam za 1,550.000 lir, hipoteka 120.000 lir. Ponudbe na ogl. odd. Jutra pod: »Donos 4000«. 10852-20

**VILO,** za Bežigradom, dvostanovanjsko, kupim takoj do 950.000 lir. Ponudbe na ogl. odd. Jutra pod »Trgovec«. 10851-20

**HIŠO ALI VILO,** enodružinsko, v Šiški, blizu Ciril-Metodove ceste do mrtve proge, ali v Trnovem kupim. Pisati na ogl. odd. Jutra pod »Upokojenec«. 10850-20

**HIŠO** v središču kupim do lir 3,500.000. V poštev pride-jo prvenstveno trgovske hiše. Ponudite na ogl. odd. Jutra pod »Engros trgovina«. 10849-20

**KOMPLEKS,** blizu mesta, za zidavo farme, nujno kupim. Najraje proti Šiški, Ježici in Rožni dolini. Obseg 3 do 4 tisoč kv. m. Ponudbe na oglas. odd. Jutra pod »Farma«. 10848-20

**VILA, enodružinska,** komfortna, s krasnimi sobami, obsežen vrt z razgledom na mesto, naprodaj za 900.000 lir. Ponudbe na ogl. odd. Jutra pod »Skoraj v mestu«. 10858-20

**HIŠO,** dvostanovanjsko, za Bežigradom, 1100 kv. m sadnega in zelenjadnega vrta, prodam za 700.000 lir, ev. ceneje. Interesenti naj se javijo. Ponudbe na ogl. odd. Jutra pod »Več vredna«. 10857-20

**VILO v ZG. ŠIŠKI,** komfortno, 4750 kv. m sadnega in zelenjadnega vrta, prodam. Cena 900.000 lir. Ponudbe na ogl. odd. Jutra pod »Idilična«. 10856-20

**HIŠA,** enonadstropna, v trnovskem okraju, na parceli 1850 kv. m, zazidano 465 kv. m, tristanovanjska, z velikimi skladišči, je na prodaj za 1,150.000 lir. Točneje vprašati na ogl. odd. Jutra pod »Za grosista«. 10855-20

**DVE HIŠI,** blizu vojaške bolnišnice, enonadstropna z gostilniškimi prostori in tremi komfortnimi dvosobnimi stanovanji, pritlična s trgovskimi lokali, pekarno in sedmimi enosobnimi stanovanji, prodamo. Za pojasnila pisati na ogl. odd. Jutra pod: »Lep donos«. 10854-20

**KUPIM HIŠO,** tudi polovico, prevzamem tudi hipoteko. Ponudbe na ogl. odd. Jutra pod »Hipoteka«. 10899-20

**VEČ LEPIH PARCEL** stavbnih in hiš, proda po zelo ugodni ceni Realitetna pisarna Habijan Miro, Cigaletova I/p. 10984-20

**HIŠO ALI PARCELO** v najstrožjem centru mesta, kupim. Ponudbe na ogl. odd. Jutra pod »Cena ni važna«. 10985-20

**LEPO VILO** z vrtom, ali večstanovanjsko, tudi trgovsko hišo, v lepi legi mesta, kupimo takoj. Ponudbe na ogl. odd. Jutra pod »Resni kupec«. 11019-20

**TRGOVSKI LOKAL** v strogem centru, lep, z delavnico in nad njim trisobno stanovanje, prodam. Ponudbe na ogl. odd. Jutra pod »2,200.000«. 11056-20

**PARCELO,** hišo ali manjše posestvo, kupim kjer koli. Ponudbe na ogl. odd. Jutra pod »Plačam takoj«. 11054-20

**VEČSTANOVANJSKO** solidno zidano dvonadstropnico z obrtnimi lokali in skladišči, vso podkleteno, v centru mesta, z manjšo hipoteko za 1,600.000 lir, prodam. Pismene ponudbe na ogl. odd. Jutra pod »Obrt v centru«. 11073-20

**STAVBNO PARCELO** za enonadstropno vilo, na suhem, gramoznem terenu, v izmeri ca. 530 kv. m., prodam za 75.000 lir. Ponudbe na ogl. odd. Jutra pod »Vzhodni del«. 11071-20

**ŠESTSTANOVANJSKO** novo zgrajeno hišo za Bežigradom, prodam za 750 tisoč lir. Ponudbe na ogl. odd. Jutra pod »Nova za Bežigradom«. 11072-20

**HIŠO** dvostanovanjsko, z večjim vrtom v bližini kolodvora zamenjam za eno ali 2 stanovanjsko vilo ali hišo z manjšim vrtom. Ponudbe na ogl. odd. Jutra pod »Trenutno denarna zadrega«. 11074-20

**PARCELO** kupim za dvesto do tristo tisoč lir. Ponudbe na ogl. odd. Jutra pod »Trgovec«. 11107-20

**PARCELE** v centru in tik centra, za štiri in petnadstropno, za Bežigradom, za vilni sistem, v Šiški v bližini policijske stražnice, ter na vzhodni strani, prodam. — Nekaj parcel prodam za 60.000 lir. Zajec Andrej, realitetna pisarna, Tavčarjeva ul. 10. 11108-20

**VEČJO HIŠO** ali večje zemljišče, kupim. Ponudbe na ogl. odd. Jutra pod »Miljonska gotovina«. 11109-20

## Stanovanje odda

**ZAMENJAM stanovanje** 4 sob, kabineta, kopalnice, s komfortnim dvosobnim stanovanjem s kabinetom. Ponudbe na ogl. odd. Jutra pod »23«. 11018-21

## Stanovanja išče

**STANOVANJE,** eno- ali dvosobno, iščem. 