Informacija o možnostih zaposlitve

Med potrebami in možnostmi

V letu 1980 in 1979 ugotavljamo določen napredek v razvoju drobnega gospodarstva, tako v družbenem kot zasebnem sektorju. Toda kljub temu ni opazna bistveno večja ponudba storitvenih dejavnosti, ki neposredno zadovoljujejo vsakodnevne potrebe občanov.

Vzporedno z rastjo števila prebivalstva narašča potreba po osebnih storitvah, zato je naša naloga, da skladno z možnostmi sistematsko razvijamo mrežo storitvenih servisov za pomoč občanom. Pri reševanju problematike drobnega gospodarstva je naša pozornost usmerjena predvsem na deficitarne storitvene obrti.

● Drobno gospodarstvo je v mnogih primerih zanimivo tudi za delavce, ki so na začasnem delu v tujini, bodisi kot:

— osebno delo v obliki proizvodnje (orodjarstvo, strugarstvo, livarstvo, izdelovanje raznih kovinskih izdelkov ter predelava plastike) za potrebe združenega dela na podlagi medsebojne pogodbe,

— storitvena dejavnost v krajevni skupnosti za neposredno zadovoljevanje potreb občanov (RTV mehanika, avtomehanika), ter ostale storitve gospodinjstvom in tehnične storitve.

● Vključevanje v obrtno dejavnost je vsekakor lažje realizirati prek obrtnih zadrug, ki jih je v Sloveniji skoraj 30. Le-te pomagajo pri usmerjanju vseh, ki se na novo odločajo o obrti, katerih možnosti so predvsem pri vključevanju v sodelovanje z organizacijami združenega dela.

● Dosedanje izkušnje kažejo, da delavci, ki se vračajo z začasnega dela v tujini in se želijo ukvarjati s samostojnim osebnim delom, slabo poznajo možnosti, zato se pogosto ne odločajo najbolj ustrezno in nesmotrno vlagajo svoje prihranke.

● Organizacije združenega dela so pokazale veliko zanimanje za dolgoročno pogodbeno sodelovanje z enotami drobnega gospodarstva. Za nadaljnji razvoj kooperacij med družbenim in zasebnim sektorjem pa so se s samoupravnim sporazumom pripravljeni vključevati v združevanje dela in sredstev.

● V občini Šiška je občuten deficit v nekaterih proizvodnih obrtnih dejavnostih, predvsem kovinsko predelovalne, obrtne delavnice s področja gradbeništva, kemijska dejavnost, razne tehnične storitve.

● Zaostajanje razvoja navedenih storitev, servisov itd. je v Ljubljani in Šiški tako veliko, da s tem že zavira razvoj nekaterih industrijskih vej. Zaradi tega pospešeno načrtujemo in razmišljamo, kako bi povečali število delavnic in servisov ter o tem, kako bi občane, ki so na začasnem delu v tujini, spodbujali, da se oprimejo raznih obrtnih dejavnosti.

● Pomanjkanje tistih storitvenih obrtnih dejavnosti, ki neposredno zadovoljujejo potrebe občanov, je v naši občini še posebno opazno. To so predvsem stavbna obrt, storitve gospodinjstvom in tehnične storitve ter osebne storitve.

● Nezadostno število storitvene obrti je bila v preteklosti odraz prostorske problematike, ki pa se v zadnjem času uspešno rešuje v obrtnih conah oziroma obrtnih parcelah v novo nastajajočih soseskah na področju naše občine.

● Dati drobnemu gospodarstvu večjo veljavo, je naš smoter, da se razvoj te gospodarske panoge tudi dolgoročno načrtuje ter da mu damo s tem trdno perspektivo.

● Pri nadaljnjem razvoju drobnega gospodarstva pa vsekakor ne smemo zanemariti vloge, ki jo ima Obrtno združenje obrtnikov občine Ljubljana-Šiška, prek katerega se obrtniki tvorno vključujejo v našo družbo in sodelujejo v vseh družbenopolitičnih akcijah.

Komite za družbeno planiranje in družbenoekonomske odnose je pripravljen nuditi vse informacije in strokovno pomoč pri pridobivanju dovoljenj za opravljanje samostojnega osebnega dela.

Ivan Dragoš,
Komite za družbeno planiranje in družbenoekonomske odnose

ČEBELARJI

Na območju občine Ljubljana-Šiška in občine Ljubljana-Vič Rudnik se je v zadnjem času pojavila zajedalska bolezen čebel — varooza, ki je zelo nevarna in lahko močno ogrozi celotno čebelarstvo.

Da bodo podani vsi pogoji za pravočasno in učinkovito ukrepanje proti tej in ostalim kužnim boleznim, moramo najprej imeti natančen seznam vseh čebelarstev na območju občine in je za izdelavo tovrstnega seznama izdana gornja odredba, na podlagi katere so dolžni posestniki čebel obvezno in takoj prijaviti svoja čebelarstva. Prijava mora vsebovati podatke, kot so zahtevani v 3. členu odredbe ter jih pismeno ali osebno dostaviti na komite za družbeno planiranje in družbenoekonomske odnose Skupščine občine Ljubljana-Šiška, Ljubljana, Trg prekomorskih brigad 1.

Čebelarji, le z vašim sodelovanjem bomo lahko dobili natančen seznam, na podlagi katerega bo možno takoj ukrepati, ko se ugotovi pojav bolezni čebel.«

Sekretar izvršnega sveta
Drago Primc

Na podlagi 1. odstavka 8. točke 37. člena in 2. odstavka 38. člena Zakona o varstvu živali pred kužnimi boleznimi (Ur. l. SRS, št. 18/77), je Izvršni svet Skupščine občine Ljubljana-Šiška na svoji 124. seji dne 8. 4. 1980 sprejel

odredbo

o obvezni prijavi in popisu čebeljih družin na območju občine Ljubljana-Šiška

1. člen

S to odredbo se ureja popis vseh čebelarstev in čebeljih družin na območju občine Ljubljana-Šiška zaradi odkrivanja, zatiranja in izkoreninjenja kužnih bolezni čebel.

2. člen

Posestniki čebel morajo obvezno prijaviti vsa organizirana in neorganizirana čebelarstva, čebelarstva in čebele na paši ter prezimovanju. Čebelarjenje je treba prijaviti pri občinskem upravnem organu, pristojnem za veterinarstvo v roku 30 dni po uveljavitvi te odredbe. V roku 8 dni je treba prijaviti vsako spremembo v zvezi s čebelarjenjem (nabavo, odtujitev ali pogin čebel ter spremembo lokacije čebelarjenja).

3. člen

Prijava mora vsebovati naslednje podatke:

— ime in naslov posestnika čebel,
— naslov lokacije čebelnjaka,
— vrsto panjev,
— število čebeljih družin,
— naslov prejšnjega lastnika čebel (če so bile čebele nabavljene po nastopu veljavnosti te odredbe).

4. člen

Za prijavo in odjavo čebelarjenja se po 49. členu Zakona o varstvu živali pred kužnimi boleznimi (Uradni list SRS, št. 17/77) upravna taksa ne plača.

5. člen

Kršitev določb 2. in 3. člena te odredbe se kaznuje kot prekršek po določilih 1. točke 62. člena, 1. in 5. točke 1. odstavek 64. člena ter 65. člena Zakona o varstvu živali pred kužnimi boleznimi.

6. člen

Ta odredba začne veljati naslednji dan po objavi v Uradnem listu SRS.

Št.: 6-26/80
Datum: 8. 4. 1980

Predsednik izvršnega sveta
Jože Dimnik

20 LET BRALNE ZNAČKE

V osnovni šoli Ivan Novak-Očka je bila zaključna prireditev jubilejne bralne značke, ki so se je udeležili tudi književniki Neža Maurer, Dane Zajc, Ivan Minatti in Jože Šmit. Mentorjem so podelili knjižne nagrade, učenci šišenskih osnovnih šol pa so izvedli kulturni program. (Foto: F. Rozman)

NOVA ŠOLSKA KNJIŽNICA

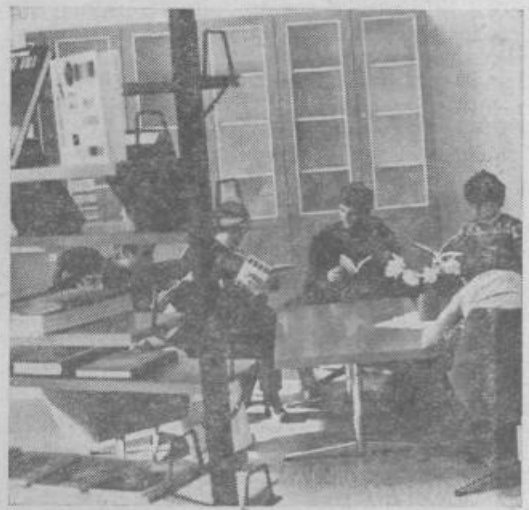

V osnovni šoli Ivan Novak-Očka so slovesno odprli prostore nove šolske knjižnice. Denar za nabavo knjig sta prispevali Tekstil, TOZD Tkalnica Vižmarje in krajevna skupnost. Kasneje bodo v teh prostorih uredili tudi marksistično knjižnico.

NOVA FOLKLORNA SKUPINA

V osnovni šoli Ivan Novak-Očka je pričela z delom folklorna skupina pod vodstvom Barbare Fugina in Mileta Budiča. Doslej so že naštudirali dva plesa, zbirajo denar za obleke, saj so doslej nastopali kar v izposojenih. (Foto: F. Rozman)