NOVI TEDNIK

Številka 28 • leto XLIII • cena 5.000 din — **Celje, 13. julija 1989**

NOVI TEDNIK JE GLASILO OBČINSKIH ORGANIZACIJ SZDL CELJE, LAŠKO, MOZIRJE, SLOVENSKE KONJICE, ŠENTJUR, ŠMARJE PRI JELŠAH IN ŽALEC

Žanjemo zlato pšeničko...

Julijska vročina je že zvabila marsikoga na morje, druge v planine, večino v slabo voljo in potenje, otroke pa seveda v počitniško veselje. Za kmete pa je julij čas, ko se začenjajo na poljih silno pomembna opravila, kakršno je na primer žetev pšenice. Žanjice je že zdavnaj zamenjal kombajn, za boljše razpoloženje pri delu pa lahko poskrbijo tudi otroci, ki morda namesto o morju razmišljajo o potički... Žetev se je začela tudi na Celjskem, o njej in pripravah na odkup obširneje na 10. strani.

ID, Foto: EDI MASNEC

Listina le počasi v podpisovanje

V minulem tednu dni se je predlagateljstva Temeljne listine Slovenije 1989 odreklo kar nekaj novih zvez ali skupin, ki so sicer sodelovale pri njenem nastajanju, medtem pa so slovenski pisatelji državljanom Slovenije predlagali, da se odločijo za podpis obeh dokumentov, torej tudi Majniške deklaracije. Na Celjskem vodijo akcije podpisovanja Listine večinoma socialistične zveze in sindikati, v Celju in Velenju pa se podpisovanja Majniške deklaracije lotevajo demokrati. Zaenkrat je največ znanega o tem kje, kdaj in kako lahko občani podpišejo Temeljno listino Slovenije 1989 v občinah Celje, Velenje, Mozirje, Žalec, Laško, Slovenske Konjice, Šentjur in Šmarje pri Jelšah. Stran 3.

Vse več je v občinah na celjskem območju vprašanj, kam s posebnimi odpadki. Vprašanje deponije zanje pa je občine s Celjskega razdelilo na dva tabora. Stran 3.

Naivnost in preračunljivost

Silva Nežmah je zaman upala, da bo lahko ostala v družbenem stanovanju, za katerega je lažnemu »lastniku« odštela 600 starih milijončkov. Pred 14 dnevi se je iz dvoinpolsobnega stanovanja preselila v dve vlažni luknji v starem kmečkem kozolcu. Stran 12.

Premalo čistoče v celjskih gostiščih

Ugotovitve celjske sanitarne inšpekcije, ki je pregledala večino celjskih gostinskih obratov, so vse prej kot dobre. Stran 3.

Kako zelena je še naša dolina?

Podatki o materialni škodi, ki je nastala ob neurju 4. in 5. julija kažejo, da predvsem na Kozjanskem kmetje ne bodo zadovoljni pospravljali pridelkov. Tudi travniki so marsikje uničeni, škoda izražena v dinarjih pa je na Šmarskem, milo rečeno, grozljiva. Denarja za pomoč najbolj prizadetim v občinskih blagajnah ni, skoraj povsod pa so se na ta ali oni način odločili, da bodo kmetom in vsem, ki so jih prizadele posledice neurja priskočili na pomoč. Več o žalostni podobi predvsem kmetijskih površin na 5. strani.

JUTEKS 50

Mladi stavimo na model Elkroj formula EL

Tale fotomontaža naše foto službe na najlepši možni način prikazuje utrip tedna na celjskem območju v minulem tednu. Slednjič so zaživeli bazeni (vsaj večina), Žalčani so praznovali svoj občinski praznik v družbi Janeza Stanovnika, v Grižah so se srečali citrarji, v regiji teče akcija zbiranja pomoči oškodovancem zaradi nedavnega neurja. O vsem tem več na straneh Novega tednika.

Po Galiciji Braslovče

Končane prireditve ob prazniku občine Žalec

Z otvoritvijo obnovljenega zadružnega doma v Galiciji, mini gasilskega doma v Zavrhu, slavnostno sejo občinske skupščine in srečanjem krajanov, kjer je zbranim govoril predsednik predsedstva Slovenije Janez Stanovnik, se je minulo soboto končalo praznovanje žalskega občinskega praznika.

Slavnostni govornik na zasedanju zborov občinske skupščine je bil predsednik skupščine Ludvik Semprimožnik. Udeležencem je govoril o trenutnih gospodarskih razmerah v žalski občini, stanju v družbenih dejavnostih, omenil pa je tudi pojavljanje raznih novih zvez, predvsem kmečke in zveze zelenih v občini. »Vse to zanimanje za nove zveze kaže,« je dejal predsednik, »da si ljudje želijo sprememb, vendar pa ljudje, zlasti mladi, pričakujejo preveč od teh sprememb, in jih želijo uveljaviti na hiter način. Zavedati se je treba, da je predvsem treba spremeniti odnos do dela.«

V svojem govoru je Semprimožnik zahteval tudi posodobitev ceste Celje–Ljubljana. »Če z deli ne bomo začeli takoj, bo celotno celjsko območje ostalo prometno izolirano,« je menil predsednik. Sodelovanje s pobratenimi občinami (seje so se med drugimi udeležili tudi predstavniki Bačke Palanke), je kljub trenutnim razmeram v Jugoslaviji ocenil kot dobro.

V nadaljevanju je krajevno skupnost Galicija podrobneje predstavil predsednik sveta Viktor Furman, predsednik občinske konference SZDL Milan Zupanc pa je udeležence seznanil, kje bodo v žalski občini praznovali praznik prihodnje leto. Na vrsti bodo Braslovče, kjer praznujejo prihodnje leto 1100-letnico kraja.

Sledila je še podelitev priznanj. Zlati grb občine so prejeli: Slovin, Žalec; Mojca Nahtigal, Vrbje; Ivan Poteko, Polzela. Srebrni grb: Ženski pevski zbor Griže; Franc Povše, Žalec; Karel Rezec, Žalec. Bronasti grb: Savinjski občan Žalec, Stane Jurjevec, Petrovče in Anka Krčmar iz Žalca. Plaketo občine so prejeli: Strelska družina Juteks Žalec, Ivan Jurhar, Žalec; Jože Krulec, Železno; Vili Ulaga, Gotovlje in Janez Vedenik, Prebold. Priznanje republiškega sekretariata za ljudsko obrambo so podelili Vojku Kropivšku iz Vranskega. Zlati znak civilne zaščite republiškega štaba je prejel Bogdan Pečar iz Celja, bronasti znak pa Ludvik Pikl iz Brod. Priznanja sveta za ljudsko obrambo in družbeno samozaščito so prejeli: zlati znak: Keramična industrija Liboje, krajevna skupnost Gomilsko. Srebrni znak: Strelska družina Šempeter in Franc Klanjšek, Žalec. Bronasti znak: Janko Melanšek, Žalec in Inge Sovinc, Dolenja vas. Značko izvršnega sveta so prejeli: zlato značko: Bela Bukvič, Celje; Milan Dolar, Juteks Žalec; Henrik Krušnik, Migojnice. Srebrno značko: Franc-Oto Kekec, Pongrac; Milan Weber, Žalec in Stanislav Veber, Galicija.

Na tokratni slavnostni seji so podelili tudi priznanja sindikata ob dnevu samoupravljalcev. Prejeli so jih: Martina Bevc, OŠ Ljuba Mikuš, Žalec; Mirsad Dedič, Juteks Žalec; Marija Dobovičnik, Tovarna nogavic Polzela; Anton Kramar, Gradnja Žalec; Mirko Maček, Savinjski magazin; Ljudmila Muzlovič, Keramična industrija; Branko Plohl, Hmezad DO Kmetijstvo Žalec in Jožef Zupan, Tekstilna tovarna Prebold.

IRENA JELEN-BAŠA

IZJAVE, MNENJA . . .

Predsednik predsedstva Slovenije Janez Stanovnik na srečanju v Galiciji:

»Temeljno listino Slovenije 89 podpisujemo v tem trenutku zato, ker živimo v prelomnih letih, v letih, ko je treba vedeti, zakaj se slovenski narod bori, kaj hoče in kam gre. Slovenski narod hoče suvereno, svobodno, demokratično državo. Pred mnogimi leti je bila puška tista, ki je gradila legitimnost oblasti. Danes legitimno oblast lahko gradimo le preko svobodnih in tajnih volitev, zato v ustavne spremembe vnašamo odredbe o tajnih, svobodnih volitvah organov slovenske oblasti. Bodočo slovensko državo vidim kot državo, kjer vlada delo, predvsem ustvarjalno delo. Ne velika podjetja, temveč manjša podjetja so tista, ki jim je treba dati prednost, prav tako pa inovacijam in človeku, ki v teh podjetjih ustvarja novo vrednost.

V družbi z ostalimi jugoslovanskimi narodi pa bomo živeli le tako, da si iz oči v oči povemo, kaj hočemo in kaj si pod skupno domovino predstavljamo. Graditi moramo bratsko skupnost, ki mora temeljiti na enakopravnosti, delu, suverenosti, solidarnost pa ne smemo postaviti pred učinkovitost.«

Predsednik skupščine občine Žalec Ludvik Semprimožnik izroča zlati grb občine Ivanu Poteku iz Polzele.
Foto: TONE TAVČAR

Priznanja in nagrade inovatorjem

Občinska raziskovalna skupnost Žalec vsako leto ob praznovanju občinskega praznika podelujejo tudi nagrade in priznanja Inovator Žalec.

Letos so nagrade podelili na slavnostni seji v Galiciji, nagrajencem pa jih je izročil predsednik skupščine občinske raziskovalne skupnosti Ivan Podpečan. Nagrado in priznanje za množično inventivno dejavnost so prejeli Emil Grm iz Sigme – gradbeni elementi Zabukovica, za inovacijo aparata za izdelavo penobetonov, Stanko Emeršič iz Tovarne nogavic Polzela, za inovacijo preureditve oblikovalnega stroja in Franjo Pustoslemšek iz DO Feralit Žalec, za inovacijo zamenjave koles na škropilniku.

Nagrado in priznanje za raziskave, razvoj in uvajanje nove proizvodnje so prejeli Rudolf Koklič, Ivo Kreča, Edo Bahč in Rade Živanovič iz Kovinske industrije Vransko, za razvoj in osvojitev proizvodnje kotlovnice za kurjenje lubja, energokontejnerja in transportnih trakov za lesne ostanke, Sead Jusufović iz Ferralita, za razvoj vakumskega agregata, visokotlačne črpalke, sodelavo pri razvoju mininamakalnika in Vojko Ocvirk, zunanji sodelavec (kmet) SIP Šempeter za razvoj trgalnika hmeljskih trt.

Na sliki: Predsednik skupščine občinske raziskovalne skupnosti Žalec Ivan Podpečan podeljuje nagrado in priznanje Radetu Živanoviču in Ediju Bahču iz Kovinske industrije Vransko.

TONE TAVČAR

Dom v zavrhu odprt

Po končani slavnostni seji zborov občinske skupščine so v okviru občinskega praznika v Zavrhu odprli manjši gasilski dom, ki ga bodo uporabljali tudi za razne prireditve. Dom so zgradili v dobrih štirih mesecih, delo pa so ljudje opravili predvsem z lastnimi rokami. Dom je otvorila najstarejša krajanka Zavrha, vse udeležence seje pa so v Zavrh popeljali s trinajstimi traktorji in vozovi, kar je bilo za marsikoga tudi nepozabno doživetje.

IRENA BAŠA
Foto: LJUBO KORBER

OKNO V JUGOSLAVIJO

Piše: VLADO ŠLAMBERGER

Zgodilo se je ljudstvece

Po dolgem času se je spet »zgodilo ljudstvece« – tokrat v Kninu, kjer so po svoje proslavili 600. obletnico kosovske bitke. V tem dalmatinskem mestu se je zbralo nekaj tisoč ljudi, predvsem Srbov in Črnogorcev s Kosova in iz Vojvodine, tako da je bila proslava – domači ljudje so jo očitno bojkotirali – le množična. Med udeleženci so bili znani obrazi – s košatimi bradami in srbskimi kapami na glavah – z lanskih mitingov po nekaterih delih Jugoslavije.

V Kninski krajini, kamor sodijo Knin, samostan Krka, cerkev Lazarica v dalmatinskem Kosovu, že stoletja žive skupaj Hrvati in Srbi; med vojno so Hrvati v najhujših časih reševali Srbe pred ustaši, Srbi pa Hrvate, kadar so prišli v pokrajino četniški klavci. Knin slovi tudi kot zibelka hrvaške države, v njej so kronali hrvaške kralje. In ker »protibirokratska revolucija«, začeta v Vojvodini, dolgo časa ni mogla prodreti na Hrvaško (prvi poskus v Kninu se je ponesrečil), se je zdaj delno uresničila pod krinko proslave srbskega poraza na Kosovem polju leta 1389.

»Mali Slobo« za pet tisočakov

V Kninsko pokrajino so pridrli gostilničarji, ki so postavili zasilne gostilnice z napisi Pri Slobi, Kosovski božur (simbol Kosova, potonika, ki naj bi zrasla iz krvi kosovskih junakov – op. p.), Pri Germanu (poglavar srbske pravoslavne cerkve, ki je prejšnji teden sklenila tesno zvezo s srbsko partijo). Gostilničarjem so se pridružili prodajalci spominkov, zlasti tisti z majicami in značkami, na katerih je Slobodan Milošević, in s slikami Vodje. Ker pa ni bilo toliko ljudi, kot so bili pričakovali optimisti, so morali spominke razprodajati, tako da je »mali Slobo« (mišljena je značka z likom Slobodana Miloševića – op. p.) stal le še 5000 dinarjev. Morda tudi zato, ker so se bradati možje, uvoženi v Kninsko pokrajino, zaman ozirali v nebo. Obljubljenega helikopterja s Slobodanom Miloševićem tokrat namreč ni bilo . . .

In medtem ko so nekateri še kar praznovali, je v Titogradu imel maja povprečen delavec povprečno 1,225.431 dinarjev na mesec plače, s katerimi je lahko kupil 30 kilogramov svinine, pa je bila vrečka z denarjem prazna. Povprečna plača v Jugoslaviji v aprilu je bila 1,390.000 dinarjev, življenjski stroški za štiričlansko družino pa so statistiki izračunali na 2,580.000 dinarjev. To pomeni, da bi samo družine z dvema zaposlenima (povprečje v Jugoslaviji pa je le 1,3 zaposlenega člana na družino) kolikor toliko preživotarila mesec, vse druge pa bi lahko uvrstili na seznam, ki mu uradniki birokratsko hladno rečejo »osebe v stanju socialnih potreb« oziroma tistih, ki potrebujejo družbeno podporo, da sploh lahko preživijo.

Kruha in iger nam dajte, so govorili stari Rimljani. Kruha, proslav in mitingov nam dajte, pravijo v nekaterih delih Jugoslavije. In so spet nekaj časa zadovoljni . . .

Na novo nezadovoljstvo pa so že pripravljeni v Močni Srbiji. Poiskali so tudi krivca – to sta inž. Ante Marković in njegova vlada. Kako se je vse začelo?

Koliko časa Ante Marković?

Potem ko je Ante Marković premagal Borisava Jovića, so ga v Srbiji razglasili za »našega človeka«, bil je celo častni gost v centru Sava, ko so sprejemali dopolnila k ustavi SR Srbije, podprta je bila tudi njegova ugotovitev, da se iz krize ne bomo mogli prebiti čez noč.

Potem je na seji CK ZKJ Stanko Radmilović iz ZK Srbije prvi podvomil o Markovićevih načrtih; kmalu za njim se je oglasil član predsedstva SR Srbije (velik »prijatelj« Slovencev in njihovega vodstva –op. p.) Mihajl Kertes, ki je »sesul« Markovićev program. Napadalcem se je pridružil tudi sindikat, ki je prepričan – v nasprotju z zvezno vlado – da večkratno izplačevanje plač na mesec ne povečuje inflacije; potem je sindikat zahteval »delavsko razredno razpravo« o zakonu o delovnih razmerjih, čeravno, ni jasno, zakaj: ali da bi zaščitil slabe delavce pred dobrimi delavci ali pa v strahu, da ne bo kos novi, zahtevni vlogi, ki jo zakon o delovnih razmerjih postavlja pred sindikat. Štafetno palico napadov na zvezno vlado so prevzela srbska javna glasila, ki so ZIS razglasila za »vlado razdora« in očitala inž. Anteju Markoviću, da se je postavil na stran Hrvaške in Slovenije in skupaj z njima »skoval zaroto« proti Srbiji: Svoj glas so dali napadalcem tudi kmetje v Novem Sadu, ki so obtožili ZIS, da ne zna vladati (čeravno bo tretjina napihnjenega zveznega proračuna šla letos za kmetijstvo – op. p.). Vrh vseh napadov je »razredni upor« delavcev iz Rakovice, ki Markoviću ne verjamejo več, da bo znal do jeseni ustaviti inflacijo, oziroma menijo, da ni sposoben urediti razmer v državi.

In kako bo šlo naprej? Poznavalci, ki že sklepajo stave o tem, ali bo Markovićeva vlada zdržala do jeseni, napovedujejo, da se bodo v kratkem začeli »dogajati delavci« – podobno kot se je »dogajalo ljudstvo«, ki je protibirokratski revoluciji vrglo vodstvo v Vojvodini, v Črni gori, podprlo pa spremembe v SR Srbiji po 8. seji CK ZK Srbije – predvsem v Srbiji, Vojvodini in Črni gori. Zlasti v Srbiji je že vse napeljano na to, da se bodo uprli »bogatašem na jugoslovanskem Severu, ki kradejo tistim na Jugu«.

Za delavci bodo verjetno nastopili delegati v skupščini SFRJ, ki bodo vsaj iz treh delov Jugoslavije poskušali postaviti vprašanje (ne)zaupnice Markovićevi vladi, češ da v treh mesecih ni izpolnila pričakovanj. Pri tem ne bo pomembno dejstvo, da po vsej gospodarski in politični polomiji, ki jo je Marković dobil kot dediščino, niti čarovnik ne bi mogel v sto dneh narediti čudeža in se pohvaliti s konkretnimi dosežki, vključno z zmanjševanjem inflacije.

V tem boju zoper predsednika ZIS za napadalce tudi ni pomembno, da ima Jugoslavija – po letu 1982 – zdaj največje devizne rezerve, kar je prav gotovo dosežek gospodarske politike inž. Anteja Markovića, da o drugih, zlasti o možnosti za vlaganja tujega kapitala, o uveljavljanju tržnih zakonitosti, o prodoru podjetništva itd., niti ne govorimo.

Bitka na Kosovem polju 1389 je po srbskem videnju zmaga srbskega svobodnjaškega duha (in turškega meča – op. p.). Bo Jugoslavija zmogla toliko moči, da leta 1989 človek, ki ga je pred sto dnevi podprla vsa država, ne bo podlegel nizkim udarcem iz delov države, ki so 500 let trpeli pod Turki?

Listina gre le počasi v podpisovanje

Na Celjskem zaradi obotavljanja republike precej samoorganiziranja

Čeprav je že kar krepko čas dopustov, ali morda prav zato, občinske konference socialističnih zvez osmih občin celjskega območja očitajo svoji republiški konferenci, da se je preveč površno lotila izpeljave akcije za podpisovanje Temeljne listine Slovenije 89. Večinoma tako omogočajo občanom podpisovanje listine šele v teh dneh, dobra dva tedna po izidu Listine, ponekod pa so se podpisovanja lotili kar sami.

Tako so šele v ponedeljek z republike dobili plakate in letake, s katerimi naj bi ljudi seznanjali z Listino in jih

V velenjski Krajevni skupnosti Paka so se zbirali podpisov lotili že pred časom in povsem samoiniciativno. Na socialistični zvezi se bojijo le neuspešnosti akcije v Krajevni skupnosti Gaberke, kjer so pred časom odstopili vsi organi krajevne skupnosti.

morda prepričali, da k njenim zahtevam in opredelitvam prispevajo svoj podpis. Kaj so dosedaj v zvezi s tem storili po posameznih občinah?

V občini **Šentjur** bodo lahko občani podpisovali Listino po krajevnih skupnostih in v delovnih organizacijah. Na petkovem sestanku s predsedniki krajevnih konferenc socialistične zveze je bilo malo ljudi, zato menijo, da se bodo občani odločali za podpisovanje šele po dopustih. V ponedeljek podatkov o dosedanjem odzivu še niso imeli.

Akcija je na **Šmarskem** stekla prejšnji teden po vseh krajevnih skupnostih. Občani jo lahko podpišejo med uradnimi urami ter ob sobotah in nedeljah. Ponekod, naprimer na Osredku, v Zagorju in na Tinskem, bodo aktivisti obiskovali ljudi tudi po domovih. Podpisovanje je steklo tudi po podjetjih. Na posvetu pred pričetkom akcije so okrcali republiško konferenco, ki za vseslovensko akcijo ni pravočasno dostavila propagandnega gradiva.

Poleg akcije podpisovanja Listine, ki jo v Velenju vodi socialistična zveza, tamkajšnji odbor Slovenske demokratične zveze pripravlja tudi podpisovanje Majniške deklaracije. Velja nekakšen dogovor, da eden drugega pri tem ne bodo ovirali. Podobno je tudi v Celju, kjer socialistična zveza ne želi sugerirati, kako naj se ljudje odločajo. Pravijo, da lahko ljudje podpišejo eno ali drugo listino, obe ali pa nobene.

V občini **Slovenske Konjice** lahko za sedaj Listino občani podpisujejo le v nekaterih krajevnih skupnostih, kjer imajo stalno zaposlene tajnike, na občinski konferenci in na občini. Občinski sindikalni svet, tako kot v drugih občinah, vodi podpisovanje v večjih delovnih organizacijah. Danes se bodo dokončno dogovorili o izvedbi podpisovanja po posameznih območjih.

V občini Mozirje so Listino že podpisali – vsi, ki so to pač želeli – v Gorenju Malih gospodinjskih aparatih in Elkroju, ki imata ta čas že kolektivne dopuste.

V občini **Laško** so po prvih ocenah zadovoljni s številčno udeležbo. Dosedaj so zbrali okoli tisoč podpisov. V primestnih krajevnih skupnostih zbirajo podpise predsedniki vaških odborov. Dober odziv je bil predvsem v Brezah in Vrhu nad Laškim. V Jurkloštru so se odločili za podpisovanje v trgovini in na pošti, v Laškem in Rimskih Toplicah pa so podpisana mesta celo svečano urejena. Listino podpisujejo tudi v združenem delu. V Laškem bodo podpise zbirali do 20. julija, zamudnikom pa bodo omogočili podpis še nekaj dni zatem.

V **Žalcu** je podpisovanje samoiniciativno steklo že junija, izdelali pa so tudi lastno propagandno gradivo, uspešno pa podpise zbirajo tudi po manjših delovnih organizacijah. V ponedeljek so prešteli 380 podpisov. Listina je v podpis na voljo po krajevnih skupnostih, v trgovinah, na poštah, v žalski knjižnici. V nekaterih podjetjih pa so menda Listino podpisali prav vsi delavci.

V Laškem so podpisno mesto uredili tudi v Zdravilišču, da bi omogočili podpis Listine gostom, ki je ne bodo mogli podpisati doma. Drugod v občini pa presenečeni ugotavljajo, da občani ob podpisu ne dajejo številk svojih osebnih izkaznic, temveč le naslov stalnega bivališča.

V občini **Velenje** prav tako vodita podpisovanje socialistična zveza in sindikati. V nedeljo, 16. julija, bodo skušali zbrati večino podpisov po krajevnih skupnostih, ki bodo ta dan posebej odprte, seveda pa bo podpisovanje možno tudi kasneje.

V Žalcu se jezijo na RK SZDL, ki je šele v ponedeljek dostavila propagandno gradivo, sami pa so že stiskali svojega, saj jim z republike niso sporočili, da kaj pripravljajo.

V **Mozirju** se je akcija sicer pričela že prejšnji teden, te dni pa se bodo dogovorili še o podrobnostih. Listino bo moč podpisati po krajevnih uradih, na poštah in v bankah.

V **Celju** podpisovanje že teče v večini krajevnih skupnosti, kjer omogočajo podpisovanje predvsem občanom, ki niso zaposleni. Sicer pa v Celju poleg socialistične zveze akcijo vodijo tudi borci, mladinci in komunisti.

V Celju je mogoče v KS Gaberje Listino podpisati vsak dan med 6. in 10. ter med 14. in 16. uro, na Dolgem polju ob torkih in četrtkih med 8. in 12. ter med 16. in 18. uro, v Šmartnem še 17. 7. med 8. in 12., na Dobrni do 20. 7. vsak delavnik med 6. in 14., ob sredah pa med 6. in 17. uro, v KS Aljažev hrib do 25. 7. med 8. in 14. uro, v Štorah pa med 7. in 14., ob sredah pa med 7. in 16. uro.

BRANE PIANO

Odlikovanje učiteljici

Upokojena učiteljica Štefka Goršič iz osnovne šole Veljka Vlahoviča iz Celja je prejela »Red dela s srebrnim vencem«. Državno odlikovanje ji je za dolgoletno delo z mladimi izročil Konrad Korent, predsednik zbora združenega dela SO Celje.

Ob koncu šolskega leta so na tej šoli podelili priznanja in nagrade tudi najuspešnejšim učencem.

PR

Kataster je, deponije ni

Posebni odpadki vse večji problem

V zadnjih letih imamo v regiji že drugi kataster posebnih odpadkov, ki naj bi bil tokrat narejen po enotni metodologiji za vse občine v regiji. Tako so zbrani podatki o tem, koliko posebnih odpadkov, ki vsebujejo nevarne snovi, ustvarijo v svoji proizvodnji delovne organizacije. Številke govorijo o skoraj 200 tisoč tonah na leto in več kot 40 tisoč kubičnih metrih. Njihovo odlaganje pa še vedno ni urejeno in Komunala Celje, kjer vodijo aktivnosti, ugotavlja, da problem še ne bo tako kmalu rešen.

Težave z odlaganjem posebnih odpadkov so izbruhnile na dan pred leti, ko je izšel pravilnik, po katerem ti odpadki ne sodijo več na komunalno deponijo. Takrat so se pričele kopičiti na tovarniških dvoriščih ali pa izginjati neznano kam. Za nekaj časa so v Komunali poiskali začasno rešitev, po kateri so del odpadkov še vedno odvažali na posebej urejen prostor v okviru komunalne deponije. Vendar so morale organizacije prej pridobiti ustrezno dovoljenje Zavoda za socialno medicino in higieno. Na takšno ravnanje so reagirali člani celjskega društva za varstvo okolja in prebivalci Teharij in Komunala je povsem prenehala s prevozi teh odpadkov. Pripravila je sporazum, po katerem naj bi v regiji združili sredstva za deponijo teh odpadkov in tudi kasnejšo reciklažo. Podpisalo ga je 16 organizacij, ki imajo 80 odstotkov vseh posebnih odpadkov v regiji. Aktivnosti pa so zastale, ko je bilo treba najti možno lokacijo za deponijo. Ena od možnih lokacij naj bi bilo območje Bukovžlaka, kjer so že odlagališča, čemur pa so krajani Teharij odločno nasprotovali. Izoblikoval se je predlog, da je treba lokacijo najti v regiji, če bo odlagališče regijskega značaja. Pri tem pa so se občine razdelile v dva tabora. Na eni strani so Celje, Žalec, Velenje in Šentjur, ki v celoti podpirajo skupno reševanje problema, na drugi strani pa so Laško, Mozirje, Slovenske Konjice in Šmarje, kjer menijo, da so količine njihovih odpadkov zanemarljive, da deponija na njihovem območju ne pride v poštev in podobno. Komunala Celje je medtem tudi predlagala izdelavo tehnološko-ekološkega projekta, na osnovi katerega bi ustrezna strokovna inštitucija poiskala možno lokacijo deponije. Kdaj bo torej prišlo do rešitve, je težko napovedati, eno je jasno – posebnih odpadkov je iz dneva v dan več.

T. CVIRN

Premalo čistoče v celjskih gostilnah

Rezultati analize celjskih inšpektorjev

Zadnji pregledi celjske sanitarne inšpekcije različnih gostinskih lokalov v občini so pokazali, da je stanje vse prej kot zadovoljivo. V posameznih lokalih so vzeli različne vzorce, ki naj bi pokazali, kako snažni so prostori, kjer pripravljajo hrano za goste, pregledali pa so tudi vzorce hrane.

V hotelu Evropa so vzeli 13 vzorcev hrane, od teh jih 11 ni bilo ustreznih, med njimi tudi znane torte. Povsem drugačna je bila slika v Mercatorjevi restavraciji Pri hrastu, kjer so bili vsi vzorci ustrezni. V restavraciji Pri mostu so vzeli 20 brisov, od teh jih je bilo šest nesnažnih, tudi dva vzorca hrane nista ustrezala. V Majolki je bilo med 15 brisi 5 nesnažnih. V zasebnem sektorju so vzorce vzeli v gostilni Marije Čulk, kjer je bilo med 15 brisi 6 nesnažnih, od dveh vzorcev hrane je eden ustrezal, drugi pa ne. V gostilni Maksimiljane Bornšek je bilo odvzetih 10 brisov, od teh je bilo 6 nesnažnih, tudi vzorec hrane ni ustrezal. Od 15 brisov, kolikor so jih vzeli v Madrugadi, je bilo 7 nesnažnih, tudi vsi vzorci pripravljene hrane niso ustrezali. Inšpektorji ocenjujejo, da stanje ni posebej razveseljivo, saj predstavlja že šest nesnažnih vzorcev med desetimi po njihovih ocenah zelo kritično stanje.

Precej bolje je bilo, ko so jemali vzorce živil v trgovinah. V glavnem so bili vsi ustrezni, saj opravijo posebne preglede že v samih tovarnah in jamčijo za kakovost.

Posebej zanimivi so rezultati analize, ki so jo celjski inšpektorji opravili skupaj z Zavodom za socialno medicino in higieno. Hoteli so ugotoviti, kako je z vsebnostjo težkih kovin v zelenjavi, ki prihaja v naše trgovine in na stojnice iz drugih delov Jugoslavije. V Blagovnem centru so vzeli vzorec jagod, solate, paradižnika in čebule, na stojnici Kukaj Baftija češnje in krompir, na stojnici Ahmetaj Bajrana na Hudinji peteršilj in cvetačo. Pri vseh so ugotovili, da količine svinca, cinka in kadmija niso nad dovoljenimi, razen pri krompirju s stojnice Kukaj Baftija, kjer je bilo preveč kadmija. Tudi analizi solate s Hmezadove stojnice na tržnici in solate, ki jo na tržnici prodaja Olga Špes iz Trnovelj, sta bili ustrezni. Analizirali pa bodo še vsebnost fluoridov v zelenjavi.

TC

SVET MED TEDNOM

Piše Slobodan Vujanović

Razočaranje nad »dedkom Mrazom«

V določenem pomenu bi lahko tokratni obisk ameriškega predsednika Georga Busha v Varšavi in v Budimppešti opisali kot »zgodovinski«, saj je bil na Poljskem med amariškimi voditelji nazadnje Carter leta 1977, potem pa so se odnosi med Poljsko in ZDA (še posebej po vojaškem udaru 1981) močno zaostrili; v Budimpešto pa doslej še ni stopil noben izmed ameriških predsednikov. Težje bi pridevnik »zgodovinski« uporabili za vsebino pogovorov med najvišjimi ameriškimi in poljskimi oziroma madžarskimi voditelji. Obisk je le predvsem nagrada Poljski in Madžarski za doslej storjene korake v približevanju demokraciji zahodnega tipa, manj pa sestanek poslovnega tipa, na katerem naj bi sprejemali velike odločitve.

Poljaki so bili ob odhodu Georga Busha v Budimpešto rahlo razočarani, saj so domala vsi (na čelu v voditeljem opozicijske Solidarnosti Walenso) pričakovali velika darila (v obliki množičnih posojil, ki naj bi jih Bush zagotovil v svojem imenu in v imenu najrazvitejšega dela sveta, katerega voditelji se bodo te dni sestali na proslavi 200-letnice francoske revolucije v Parizu), Bush pa jim je pustil le drobtinice. Ob tem Poljaki (pa tudi mnogi opazovalci) pozabljajo, da je minilo obdobje sedemdesetih let, ko se je svetovni kapital prelival v dežele v razvoju, te pa so ga z nesmotrnimi naložbami zapravile in ga tudi nikoli ne bodo vrnile. Izkušnja sedemdesetih let je bila za razviti svet predraga, da bi kaj takega poskušal še enkrat. Danes v svetu uporabljajo predvsem dva načina pomoči manj razvitim: tuja vlaganja in trgovinske olajšave. Pri tem pa je Bush Poljakom (enako bo storil tudi na Madžarskem) obljubil vso svojo pomoč, kar je bržčas največ, kar je v danem trenutku lahko ponudil. Sedaj so na potezi Poljaki in Madžari, ki bodo morali odpreti vrata tujim naložbam in preusmeriti izvoz na zahod, kar pa bo težje izvesti, kot se morda zdi.

Po drugi strani pa je Bush opravil vse, kar je želel, glede nagrade Poljski in Madžarski za napovedane izvršene reforme. V poljskem parlamentu je dejal, da je poljski primer »zgled za ves svet«, s podobnimi besedami pa je počastil tudi Madžare, ko jim je spregovoril pred parlamentom. Ob tem si je Bush nabral tudi nekaj dodatnih točk doma (tako je treba njegov obisk gledati tudi notranjeameriško): ves Zahod je v zadnjem času neverjetno očaran z iskanjem demokracije na Vzhodu (na Zahodu demokracije ne morejo več iskati, saj jo imajo, kar pa še zdaleč ni tako razburljivo je iskanje demokracije) in vsaka poteza politikov, ki se navdušijo nad tem iskanjem, naleti seveda na veliko odobravanje.

Obisk Busha na Madžarskem in Poljskem pa je potrebno gledati tudi širše – socialistično. Ti dve državi sta se v zadnjih letih namreč zavedle, da se morata povezovati predvsem s tistim delom sveta, ki jima pri reformah lahko pomaga, to pa je Zahod. Zato se tudi ne obremenjujejo preveč z »zaskrbljenostjo« socialističnih bratov zaradi zadnjih »dogodkov« v teh dveh državah. Ti »bratje« namreč madžarski in poljski ne morejo več pomagati, pa tudi škoditi ne. Zato je usmeritev teh dveh držav na Zahod toliko bolj razumljiva in v prihodnje lahko pričakujemo zelo intenzivne stike med Poljsko in Madžarsko na eni ter razvitimi zahodnimi državami na drugi strani.

V Parizu o Kambodži

V Parizu bo morda v kratkem odločena usoda Kambodže. Najprej se bodo tam sešle štiri kamboške frakcije – phnompenški režim in trojna odporniška koalicija – zatem pa bo 30. julija mednarodna mirovna konferenca o Kambodži. V Parizu se že mudi voditelj trojne koalicije princ Norodom Sihanuk, nekdanji kamboški suveren in dolgoletni šef države, ki ga imajo vse strani za ključno osebnost razpleta.

Primer Afganistana oziroma ženevskega sporazuma o njem je za Kambodžo pred obema sestankoma poučen. Nikakršna papirnata jamstva tujih sil namreč ne morejo zagotoviti sprave znotraj države. Ta bo po skorajšnjem umiku vietnamskih čet iz Kambodže, načrtovanem za konec septembra, predvsem v rokah Kambodžancev samih. Toda ali se bodo ti zaradi medsebojnih trenj, sovražnosti in sumničenj sposobni izogniti usodi Afganistana oziroma državljanski vojni!

Vsi se strinjajo glede najširšega scenarija razpleta: vietnamskemu umiku naj bi sledile svobodne volitve pod takšnim ali drugačnim mednarodnim nadzorom. Razhajanja pa so pri navideznih »podrobnostih« – kdo naj bo zastopan v prehodni vladi do volitev, kaj bo z vojskami štirih frakcij (režima na eni strani ter komunističnimi Rdečimi Kmeri, nekomunističnimi Modrimi Kmeri in Sihanukovimi gverilci na drugi), kakšen politični sistem naj ima prihodnja Kambodža... Vse to so vprašanja, ki zadevajo tisto bistveno – oblast, in o njih so razhajanja ne le med režimom in trojno koalicijo, temveč tudi znotraj koalicije same. Zato se vzporedno s pripravami na mirovna pogajanja vsi pospešeno oborožujejo.

Največja uganka so zlasti Rdeči Kmeri, ki se jih vsi spominjajo po grozodejstvih med njihovo štiriletno vladavino (od 1975 do 1979). Malokdo jim verjame, da so se res pripravljeni podrediti volji ljudstva na volitvah. Prej bodo skušali izsiliti svoj delež oblasti na račun svoje vojaške moči. So namreč najmočnejša frakcija v sicer dokaj krhki odporniški koaliciji.

Režim v Phnom Penhu na čelu s premierom Hun Senom skuša vnesti v koalicijo razdor. Hun Sen je Sihanuku že večkrat ponujal koalicijo, to pa bo najbrž storil tudi v Parizu. Skliceval se bo tudi na spremembe v Kambodži kot sproščanje zasebnega podjetništva in političnega pluralizma uvedbo budizma za državno religijo, spremembo imena države – skratka režim naj ne bi bil več komunističen.

Sihanuk pa ponuja svojo formulo: najprej ustanovitev štiripartitne koalicije (kar je koncesija Rdečim Kmerom), do volitev naj jo formalno vodi sedanji režim (koncesija Hun Senu), kot najpomembnejšo potezo pa uvedbo parlamentarnega sistema po francoskem vzoru. S tem bi se seveda elegantno znebil tako provietnamskega režima kot Rdečih Kmerov. A težava zanj je v tem, da se za koalicijo Hun Sena in Sihanuka brez Rdečih Kmerov zavzemata tudi Washington in Moskva...

Strožja merila pri denarni politiki

Direktorji ocenjujejo, da je poslovanje v pogojih inflacije vse težje

Živeti z inflacijo je, kot bi se moral navaditi živeti z dolgotrajno in hudo boleznijo, kjer pa pri ozdravitvi pomaga enkrat eno, drugič spet drugo zdravilo. In kako z inflacijo živijo naša podjetja, kakšne težave imajo zaradi nje pri planiranju stroškov in cen in zaradi pojava vedno pogostejše finančne nedisciplíne? Kako v tej luči pričakujejo napovedane ukrepe na področju denarne politike? Ali so še na strani Markovićeve vlade? Ta vprašanja smo postavili nekaterim poslovodnim delavcem na Celjskem in dobili naslednje odgovore:

Srečko Senčič, direktor Železarne Štore:

»Ciljno planiramo in si pomagamo z obračunskim dinarjem, tako da imamo tudi dokaj realno sliko poslovanja. Ob polletju bomo pozitivni. Povsem drug problem pa je likvidnost in z njo povezana kratkoročna zadolženost. Finančna nedisciplina kot ena posledic inflacije je tudi precejšnja, zato imamo v akcijah stalne ekipe, ki se ukvarjajo z izterjavami. Pri tem so problematični tudi nekateri večji odjemalci v Sloveniji, še posebej TAM Maribor, kjer se odlogi plačil podaljšujejo. Upamo, da bomo te probleme v kratkem razrešili.

Zaradi omejenih avalov, vrsta organizacij pa plačuje preko trgovine, so prilivi vse slabši in naše intervencije vedno bolj pogoste.

Del cen nam še vedno določajo v Beogradu, pričakujemo pa, da se bo tudi to sprostilo. Ob tem si želimo, da bi se tudi pri uvozu rešili sedanjih slabosti. Kljub liberalizaciji so namreč po našem na tem področju še slabosti. Zavzemamo se za liberalizacijo po kriterijih Evropske gospodarske skupnosti, kar med drugim pomeni kontrolo pri uvozu strateških surovin. Uvoz teh naj bo dovoljen, a le do določenih količin.«

Miran Bevc, direktor Alposa Šentjur:

»Inflacija je velika ovira pri poslovanju. Pomagamo si z fiksno enoto, vezano na nemško marko, vendar tudi to zaradi gibanja tečaja v določenih obdobjih izkrivlja sliko poslovanja. Problem predstavljajo tudi potrebno večanje prodajnih cen. Doslej smo jih spreminjali mesečno, zdaj jih bo potrebno pogosteje.

Kljub temu, da smo se na inflacijo že navadili, si želimo njenega umirjanja, saj poslovanje v teh pogojih na daljši rok ne deluje spodbudno.

Upniki se pustijo tožiti, in vedno večji odstotek terjatev se prenaša v tožene izterjave. Postopki na sodiščih so predolgi, verjetno pa jim sodišča tudi zaradi obilice predlogov ne morejo biti kos. Vedno več imamo tako neaktivnih sredstev. V Alposu to še ne predstavlja posebnega problema, vendar pa se bojimo, kaj bo prinesla napovedana restriktivna politika in ukinitev menic. Precej kupcev namreč posluje z menicami.

Kljub vsemu podpiramo ukrepe nove vlade. Kakorkoli so ti boleči in kljub temu, da je vse več organizacij pred bankrotom, predstavljajo namreč pravo pot.«

Ivan Viteznik, podpredsednik KPO SOZD Gorenje, zadolžen za finančno področje:

»Položaj je izredno težak, saj nas inflacija na vhodu prizadene kar dvakrat. Pri ceni kapitala in pri ceni komponent, pri katerih je, v skladu z gibanjem tečaja, upoštevana indeksacija. Mi takšne politike nimamo, zato tu prihaja do razlik v našo škodo.

Velik problem je seveda tudi popolna finančna nedisciplina. Nered je predvsem v tem času tudi posledica preložitve veljave novega zakona o zavarovanju plačil. Ogromno je odprtih terjatev, ki pa se ne revalorizirajo. Problem je seveda tudi v tem, da smo mi predobri plačniki. Tako ima celoten velenjski del Gorenja trenutno za okoli 300 milijard din zapadlih terjatev, zapadlih obveznosti pa nič.

Restriktivnejša kreditno monetarna politika je potrebna zaradi izboljšanja finančne discipline, vendar pa se pri tem bojimo, da bo prišlo do preštevilnih likvidnostnih blokad in stečajev. Dodatne težave nakazuje tudi sprememba zakona o bankah. Banke bodo namreč pri odobravanju kreditov članicam še strožje. Navezanost gospodarstva na banke pa je tolikšna, da nam to obeta letos in drugo leto veliko težav.«

Danilo Kotnik, direktor Libele Celje:

»Ena od motenj poslovanja, ki je tudi posledica inflacije, je kvaliteta obračuna poslovanja. Relativno pozno namreč dobivajo podatke o tem, kako upoštevati revalorizacijo. Sicer pa se pri planiranju držimo tečaja dolarja, rasti cen pa se prilagajamo kvartalno.

Domače terjatve so na srečo še vedno v okvirih normale in dosegajo približno polovico mesečne realizacije. Hud problem trenutno predstavlja dolg Iraka, saj nam ta zaradi čudno sklenjene meddržavne pogodbe dolguje 2 milijona dolarjev. Na račun tega se seveda moramo kratkoročno zadolževati.

Ob napovedani restriktivni denarni politiki si želimo le to, da bi veljala enako v vseh koncih Jugoslavije. Sprejeta merila se namreč pri nas v Sloveniji spoštujejo, drugod pa v velko primerih ne. Ukrepe Markovićeve vlade tudi pri nas pozdravljamo, nikakor pa se ne moremo strinjati z nekaterimi zadnjimi dokaj čudnimi izsiljevanji na račun vladne politike v zvezni skupščini.«

Alojz Došler, direktor tovarne nogavic Polzela:

»Dokler se izdelki dobro prodajajo, je inflacijo možno vkalkulirati v ceno, ko prodaje ni, pa nič ne pomaga. Mi zaradi tega poizkušamo čimveč izvažati, saj se doma, še posebej ob zadnjem padcu ‚avala', zadeve zaostrujejo. Pri tem si pomagamo tudi z uvozom kvalitetnejših in v primerjavi z domačimi tudi cenejših repromaterialov. Kar se terjatev tiče je potrebna selekcija pri kupcih. Poslovali bomo s tistimi, ki bodo blago lahko plačali.

Na restriktivnejšo denarno politiko se pripravljamo z proizvajalskimi cenami, znižanjem plačilnih rokov. Pričakujemo tudi reorganizacijo trgovine. Delali bomo s trgovci, ki bodo pripravljeni sprejeti naše pogoje, ki jih narekuje splošni ekonomsko tržni položaj.«

R. PANTELIČ

KOMENTIRAMO

Prehudi predpisi?

Inflacije, te šibe božje, še ne da odpraviti čez noč. Tudi gospodarstveniki na Celjskem, sodeč vsaj po njihovih izjavah, na tem področju niso pristaši šok terapij. V prid tega, da je treba počakati vsaj še na jesen, govori tudi to, da je zahtevkov za podražitve (četudi je pod režimom vse manj izdelkov) vedno manj. Sicer pa, če vlada ne bo ukrepala zoper inflacijo, lahko inflacija zoper njo, pa naj bodo njene usmeritve še tako prave. Bojazen je le, da bi ob sedanjem življenjskem standardu, ob naraščajočih socialnih napetostih in nakopičenem gnevu prebivalstvo kar samo izreklo vladi nezaupnico. Za to je lahko dovolj tudi politično ali socialno obarvana provokacija kot posledica tega, da jugoslovanski sever in jug nista enako sposobna tržne tekme.

Kakorkoli, ali bo podjetn[illegible] štvo le spodrinilo dogovorn[illegible] ekonomijo, bo moralo bi[illegible] kmalu znano. Na obzorju je zelo restriktivna denarna po[illegible] litika, pri kateri se bo videl[illegible] ali je zaporedje ukrepov pra[illegible] vo ali ne. Zagotovo bo odg[illegible] vor negativen, če se pri [illegible] stih, ki ne morejo vračat[illegible] kar so si sposodili, ne bo b[illegible] stvenih zasukov. In ker je v tehnološkem ter organiza[illegible] cijskem smislu v obubod[illegible] nem gospodarstvu v nekaj mesecih težko kaj rešiti, s[illegible] možnosti predvsem v »od[illegible] prodaji« (sovlaganja, privat[illegible] zacija, profitni centri) zmog[illegible] ljivosti. Ali je vse to le prav[illegible] ključ, kako spraviti sivo em[illegible] sijo bolj pod nadzor, pa bo[illegible] mo lahko šele spoznali, sa[illegible] odgovora trenutno ne pozn[illegible] nihče.

R. PANTELIČ

Prihodnost v malih hidroelektrarnah

Drugačna strategija poslovanja Elektrokovinarja iz Laškega

Pred letom dni je temeljni organizaciji Elektrokovinar iz Laškega grozil ukrep družbenega varstva. V tovarni niso imeli pravega razvojnega programa in orientacije, sprejemali so vsa naročila, ki so bila na tak ali drugačen način povezana s strojništvom, delavci so bili zelo slabo plačani in s tem nemotivirani za delo.

Razmere v tovarni so bile napete in hkrati tudi nerazumljive, če povemo, da imajo v Elektrokovinarju, ki je združen v DO Dravske elektrarne, že nekaj let sodobno tehnologijo in ugodne pogoje za delo. Očitno se torej v kolektivu niso srečevali s tehnološkimi problemi. Razloge za težave so zato povsem upravičeno iskali v ljudeh, slabi organizaciji in nenačrtnemu delu.

Nemogoče stanje so v zadnjih mesecih vendarle začeli izboljševati, čeprav imajo še vedno precejšnje probleme s premajhnim številom dobrih kadrov. Primanjkuje jim okoli dvajset ključavničarjev in strugarjev.

Po besedah zdajšnjega direktorja **Mira Florjanca,** je bila in je še, proizvodnja v Elektrokovinarju bistveno preširoko zastavljena. Zato bo v najkrajšem času potrebno specializirati in zožiti proizvodni proces in ponuditi trgu le tiste izdelke in storitve, ki tovarni lahko prinesejo dolgoročno perspektivo.

Florjanc pravi, da bodo v prihodnosti zagotovo posvetili največ pozornosti izdelavi in izgradnji malih turbin ter hidromehanske opreme in manj znani dejavnosti – montaži in vzdrževanju stacionarnih akumulatorskih naprav. V Jugoslaviji in v svetu je namreč vse več odporov proti jedrski energiji, termonuklearke ravno tako zelo onesnažujejo okolje, večje reke, primerne za hidroelektrarne so bržkone že skoraj povsem zasedene in izkoriščene. Zato je interes jugoslovanskega elektrogospodarstva zgraditi veliko majhnih hidroelektrarn, ki jih je nenazadnje tudi precej lažje kompatibilno vključiti v naravno okolje.

V program za izdelavo in izgradnjo manjših energetskih objektov je na slovenskem prostoru poleg Litostroja vključen še Elektrokovinar. »Vendar,« kot je dejal Florjanc, »je tako velika organizacija kot je Litostroj verjetno prerasla gradnjo manjših energetskih naprav, zato bi v splošnem nacionalnem interesu vendarle bilo bolje prepustiti gradnjo in seveda izdelavo manjših hidroelektrarn Elektrokovinarju.« Delavci tega kolektiva so do danes izdelali že okoli 40 malih hidroelektrarn doma in v tujini. V tem času raziskujejo širše jugoslovansko področje, veliko možnosti za uspeh imajo predvsem v BiH in Makedoniji.

V. ZUPANC

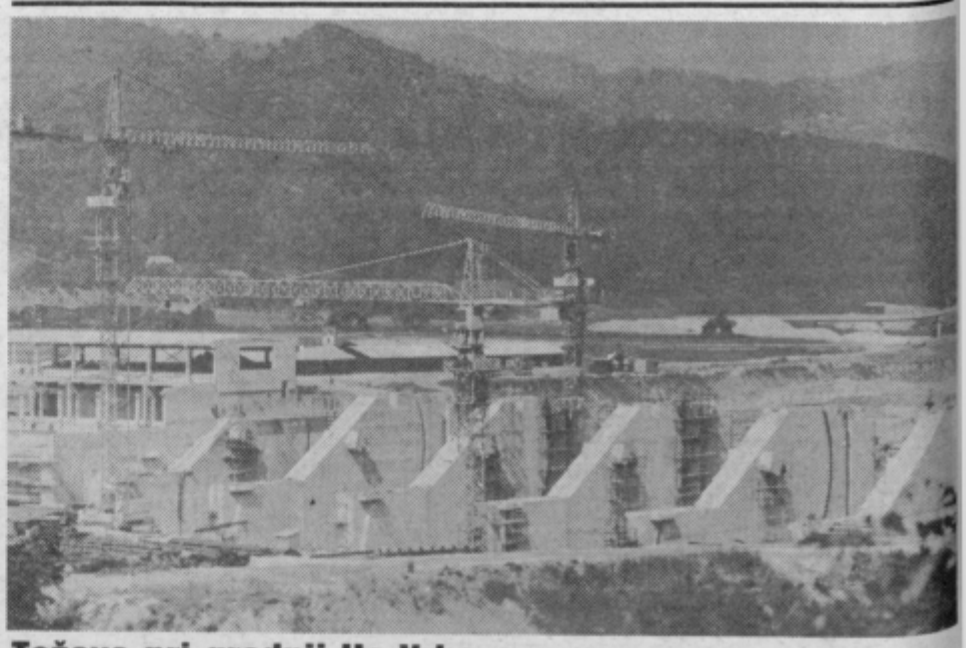

Težave pri gradnji He Vrhovo

Nihče več ne ve, kdaj bodo prišle prve kilovatne ure električne energije iz hidroelektrarne Vrhovo. Zataknilo se je pri čistilnih napravah komunalnih in industrijskih odplak v Savo, denarja nimajo ne na republiki in ne v občinah, kjer so največji onesnaževalci Save. Samo čistilne naprave v laškem bi v prvi fazi veljale 20 milijonov šilingov in v drugi še dodatnih 80 milijonov šilingov, kar je enako vrednosti akumulacije laške pivovarne v dvajsetih letih. Pri projektu pa za nameček prihaja še do slabe koordinacije med republiškimi organi, občinskimi interesnimi skupnostmi in investitorji. Verjetno je vsaj delček rešitve v te, da se del davka na pivo, ki je v Sloveniji največji v državi, prerazporedi v sredstva za izgradnjo čistilnih naprav, kot so nedolgo tega predlagali v laški pivovarni.

VZ, Foto: EM

ljubljanska banka
Splošna banka Celje

OBRESTNE MERE ZA DINARSKE VLOGE OBČANOV

Na podlagi mesečne rasti cen na drobno, smo v mesecu **juniju** 1989 povečali glavnice depozitov, vezanih na 3 in več mesecev, po

mesečni indeksacijski stopnji 29,8%.

Na indeksirano glavnico se pripisujejo obresti po naslednjih **realnih letnih** obrestnih merah:

– depoziti, vezani nad	**3 mesece 5%**
– depoziti, vezani nad	**6 mesecev 6%**
– vloge, vezane nad	**12 mesecev 7%**
– vloge, vezane nad	**24 mesecev 8%**
– vloge, vezane nad	**36 mesecev 9%**

V mesecu **juliju** se obračunava revalorizacija:

– za vloge na vpogled po mesečni stopnji 22,6%
Dovoljeno negativno stanje na tekočem računu banka revalorizira po vsakokratni veljavni revalorizacijski stopnji. Na revalorizirano glavnico zaračunava obresti po **13% letni** obrestni meri.

Cenjene stranke obveščamo, da je trenutno veljavna letna obrestna mera za vpogledna sredstva 76%.
To pomeni, da znaša mesečna obrestna mera za ta sredstva 22,6% in je trenutno najvišja obrestna mera na vpogledna sredstva v Sloveniji.

Kako zelena je sedaj še naša dolina

Na kmetijskih površinah je škoda zaradi divjanja narave zelo velika

Mokri prvojulijski dnevi, ki so dodobra namočili na Celjskem predvsem Kozjansko, so številne nevšečnosti povzročili predvsem kmetom. Številna polja so popolnoma uničena, na površinah, ki so bile najhuje prizadete, pa bodo ponekod posejali nove kulture. Tudi solidarnost v najrazličnejših oblikah je prišla na plan, čeprav se je izkazalo, da so občinske blagajne tokrat v glavnem prazne.

Šentjur

Neurje, ki je divjalo nad Šentjurjem 4. in 5. julija je najbolj prizadelo kmetijske površine v krajevni skupnosti Gorica pri Slivnici in Loka pri Žusmu. Poškodovanih je 205 hektarov kmetijskih površin, od tega največ travnikov, koruze, žita in okopavin. Škoda je nastala predvsem od vodotokih, zaradi izliva vode in nanosov. Na travniških površinah je škode za 92 milijonov dinarjev, na žitu in koruzi 206 milijonov, na okopavinah pa dobrih 745 milijonov. V občini Šentjur so poškodovane tudi krajevne in lokalne ceste, dva manjša mostova je celo odneslo. Škoda znaša okoli 26 milijard dinarjev. Voda je zalila 12 stanovanjskih in gospodarskih objektov, tri hiše so zasuli plazovi. Škodo pa so utrpele tudi delovne organizacije. Tako je v Alposu neurje poškodovalo dostavni tir, posledice neurja pa so občutili tudi v Bohorju, Kmetijskem kombinatu in v Aurei, kjer je na osnovnih sredstvih, repromaterialu in izdelkih škode za 10 milijard dinarjev.

Žalec

V žalski občini je minulo neurje povzročilo škodo predvsem na tamkajšnjih cestah, zlasti v obrobnih krajevnih skupnostih. Plazovi in obilne padavine so uničile ceste v Zabukovici, na Dobravljah, v Mariji Reki in Vinski gori. Na Samoupravni interesni skupnosti za komunalo in ceste ocenjujejo, da je neurje povzročilo za dve milijardi dinarjev škode. Nekateri potoki, npr. Pirešica, so prestopili bregove in povzročili škodo na poljih, ponekod pa je potok urezal kar novo strugo.

Šmarje pri Jelšah

Škode v šmarskem kmetijstvu je po prvih ocenah za okoli 18 milijard dinarjev. Neurje je prizadelo površine zasebnega sektorja v izmeri tisoč hektarjev, od tega jih je 400 povsem uničenih. V družbenem sektorju kmetijstva pa je škoda na 400 hektarih površin, ki pa so le delno poškodovane. Precej škode je tudi na melioracijskih sistemih. Na površinah, ki so bile najhuje prizadete bodo takoj posejali oz. na novo posadili kulture, npr. koruzo.

Za pomoč prizadetim v neurju 4. in 5. julija, je v občini Šmarje pri Jelšah stekla akcija pod geslom Pomagajmo sebi in drugim v nesreči. Akcijo zbiranja denarja vodi občinski odbor Rdečega križa skupaj s komisijo za oceno škode v elementarnih nesrečah pri šmarskem izvršnem svetu. V občini so se odločili, da v združenem delu prispevajo enodnevni zaslužek, najverjetneje v avgustu, zbiralna akcija pa teče tudi v krajevnih skupnostih ter pri upokojencih in kmetih.

Sicer pa je denarna sredstva za pomoč mogoče nakazati na št. žiro računa 50730-678-51-259 (občinski odbor RK Šmarje), s pripisom: za odpravo posledic neurja.

Po podatkih iz kmetijske zadruge neurje v kmetijstvu ni povzročilo večje škode, obilne padavine pa bodo upočasnile rast, žetev bo nekoliko kasneje, neugodno pa bodo padavine vplivale tudi na hmeljišča. Denarja za odpravljanje posledic v proračunu občine skorajda ni, na pomoč iz republiških virov pa tudi ne morejo računati, saj so prejeli navodila, naj posledice odpravljajo predvsem z lastnimi viri.

Laško

V občini Laško je na kmetijskih površinah nastalo zaradi posledic poplav za okoli 50 milijonov dinarjev škode. Poškodovanih je okoli 30 odstotkov kmetijskih površin, predvsem travnikov in koruze. Najhuje je bilo na poljih in travnikih ob Savinji in Gračnici, ki sta poplavili. V občini Laško so se odločili, da bodo prizadetim kmetom nudili pomoč v obliki odpisa davkov in prispevkov od kmetijske dejavnosti, finančne pomoči pa jim zaradi pomanjkanja denarnih sredstev ne bodo mogli nuditi.

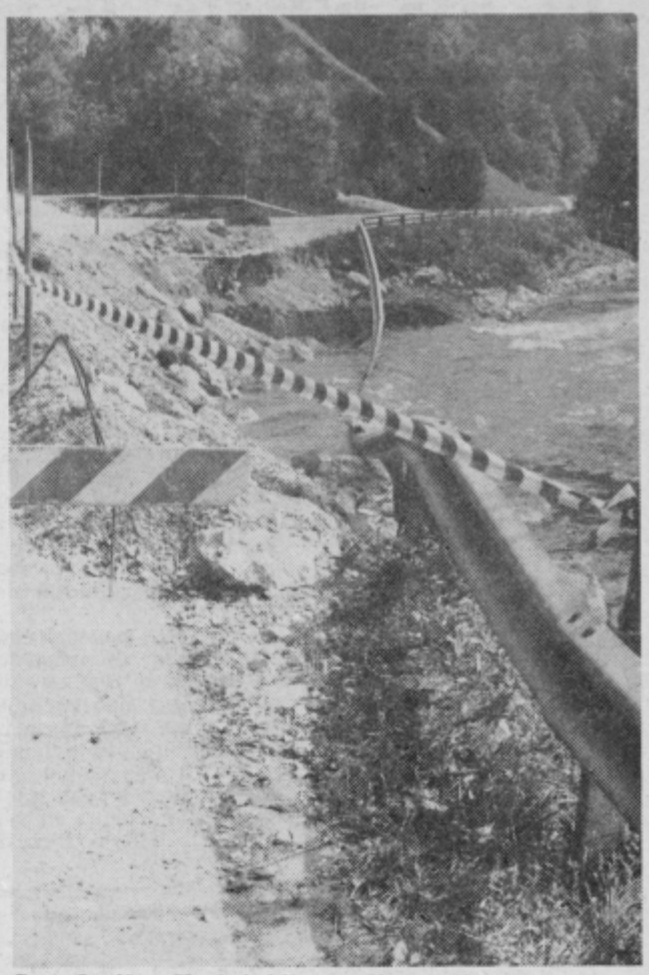

Cesta Lesično–Kozje je bila zaradi posledic neurja, o katerih zgovorno priča fotografija, več dni zaprta.
Foto: EDO EINSPIELER

KOMENTIRAMO

Avtocesta in regija

Človeštvo je v urejenih sistemih že pred stoletjem spoznalo, da so cestne poti pomemben element gospodarstva in razvoja nekega okolja (prostora). Zato je politika razvoja cestnega omrežja bila vedno v pristojnosti »politike« – le da je v razvitem svetu razmerje med njo in gospodarstvom bilo vedno v prid slednjemu. Zavedajo se, da je ***avtocesta*** *z vso svojo infrastrukturo »velika tovarna«, donosnejša kot marsikatera naša velika OZD.*

Pod pojmom ***regionalizem*** *razumemo idejno in družbeno gibanje, ki postavlja v ospredje vse tisto, s čimer se uveljavlja posebna identiteta in samostojnost določene regije (prostora). Pri tem gre lahko za preseganje lokalizma ali centralizma, lahko pa tudi za prehitevanje ali zaostajanje za dejansko stopnjo prostorske družbene integracije, kar se praviloma manifestira v spremljajočih konfliktih.*

Brez posebnih socioloških ali kakšnih drugih analiz je že moč trditi, da protislovja družbenega razvoja celjske občine oz. regije povzroča tudi naš regionalizem, ki je v tem trenutku podvržen ***konfliktu nasprotij med procesom osamosvajanja in združevanja.*** *To se očitno kaže tudi preko težnje perifernih območij, ki ustvarjajo tangencionalno koalicijo nasproti regionalnemu centru in s tem nekakšen zaprt sistem, kateri jim omogoča trenutni mini monopolni položaj v razvoju in odločanju. Toda ta »pridobljeni položaj samozadovoljstva« v regiji postane (ne da bi se tega zavedali) podlaga za njihovo in celokupno pasivizacijo in stagnacijo, ki se odraža tudi v neenotnosti nastopanja navzven, do drugih in v svet.*

Vzrokov za takšno situacijo je več, kakor je več tudi razlogov zakaj še ni ustrezne cestne povezave med celjsko regijo in republiškim središčem. Eden izmed razlogov je vsekakor tudi v regionalizmu – torej ***v neenotnosti in premalo energični politiki razvoja.*** *Ta mlačnost se po mojem izraža tudi skozi »pomožno« obliko delovanja med občinami in republiko, ki jo predstavlja Svet občin celjske regije.*

Svet, kot organ sodelovanja in povezovanja, bi po mojem moral biti tista sila, ki bi udarno razbijala težnje po lokalnem (občinskem) in regionalnem zapiranju. Integrirati bi moral vse interese in sile pri razreševanju skupnih razvojnih vprašanj ter odločnemu nastopanju do drugih zlasti tistih, ki še vedno odločajo zgolj v imenu ***politike.***

Zato opravičene kritike, da imamo na tem majhnem slovenskem prostoru tudi svoj razviti sever in nerazviti jug – kamor bi našo regijo (vsaj po cestni povezanosti in še kaj) lahko opravičeno uvrstili. Zato se mi zastavlja (morda za nekatere še bogokletno) vprašanje, ali nam je takšna oblika dela preko Sveta občin celjske regije še potrebna? Ali ne kaže razmisliti o kakšni novi obliki, ki bi temeljila na načelu samoorganiziranosti in bi bila učinkovitejša pri urejanju nekaterih skupin – regionalnih vprašanjih (zdravstvo, višje šolstvo, povezanost gospodarstva, itd.)?

Brez avtoceste, ki nas bo povezovala z republiškim središčem in ostalim svetom, ne bo ustreznega razvoja v naši regiji.

Rešitev tega problema pa ne vidim s postavljanjem občasnih delegatskih vprašanj, v pasivnem čakanju na uvrstitev v cestni plan ali morda od dobre volje nekoga od »botrov« slovenske cestne politike. Potrebna bo odločna politična zahteva in akcija veh sil v regiji, ki bodo s poslovno logiko in novimi možnostmi (samo)organiziranja razbili monopol nad cestno politiko. Za to aktivnost, ki bi moralo postati politično in gospodarsko gibanje, se splača pozabiti na trenutne lokalizme in združiti vse moči.

VIKI KAJNC

Rogaška obvoznica, pridobitev desetletja

Slovesnost ob pomembnih gospodarskih pridobitvah

V Rogaški Slatini je bil minuli četrtek praznik, saj so obeležili vrsto pomembnih dosežkov za gospodarski, predvsem turistični razvoj tega turističnega kraja in občine Šmarje pri Jelšah. Namenu so predali zunanjo in notranjo obvoznico, novi Petrolov bencinski servis ob zunanji obvoznici, Prevozništvo Donat se je posodobilo z desetimi vozili za domač in mednarodni transport, Zdravilišče iz Rogaške Slatine pa je uresničilo nekaj pomembnih naložb za razširitev in popestritev izvenpenzionske ponudbe.

Dobrih deset let je trajala izgradnja obvoznice v Rogaški Slatini, pridobitev, brez katere si ni bilo več mogoče zamišljati sodobnega razvoja turizma v Rogaški Slatini. Glavna obvoznica je dolga 9 kilometrov, interna skoraj poldrug kilometer. Ob glavni obvoznici stoji sodoben Petrolov bencinski servis. Med zdraviliškimi pridobitvami pa velja omeniti predvsem Casino, Beauty center in obnovljeno ter posodobljeno restavracijo Bellevue.

Osrednja slovesnost ob omenjenih pridobitvah je bila v Zdraviliškem parku, kjer je bil slavnostni govornik **dr. Marjan Rožič,** predsednik Turistične zveze Slovenije, v kulturnem sporedu pa so nastopili moški in ženski pevski zbor Zdravilišča Rogaška Slatina, zdraviliški orkester ter mažoretke. Na slovesnosti je bil tudi **Dušan Šinigoj,** predsednik izvršnega sveta Skupščine Slovenije. MARJELA AGREŽ

Trak na rogaški obvoznici je prerezal Andrej Levičnik, predsednik skupščine slovenske skupnosti za ceste.
Foto: EDO EINSPIELER

Atomska vas se odpira svetu

Predstavitev pestre šmarske naložbene dejavnosti

V Zdravilišču Atomske toplice v Podčetrtku, kjer se s pestro naložbeno dejavnostjo uvrščajo med najpomembnejše slovenske turistične centre, je bil minuli četrtek razgovor, ki ga je pripravila Skupščina občine Šmarje pri Jelšah, med drugimi pa sta se ga udeležila Dušan Šinigoj, predsednik slovenskega izvršnega sveta in Marjan Rožič, predsednik Turistične zveze Slovenije.

Glavni namen sestanka je bil seznaniti odgovorne v republiki z gospodarskimi, predvsem turističnimi pridobitvami v občini ter z razvojnimi možnostmi in načrti. Občina Šmarje pri Jelšah je namreč ena tistih slovenskih občin, kjer je naložbena dejavnost, kljub neprikladnim časom, izredno živahna.

Gostje iz republike so si ogledali Atomsko vas in se v razgovoru seznanili z nadaljnjimi načrti oziroma razvojem tega zdraviliško turističnega centra ter z ostalimi pridobitvami in gospodarskimi snovanji v občini Šmarje pri Jelšah. **Boris Zaveršnik,** direktor Zdravilišča Atomske toplice, je poudaril izvozno naravnanost letos uresničenih naložb in tistih, ki so v teku, **Darko Bizjak,** direktor Zdravilišča Rogaška Slatina pa je navzoče med drugim seznanil, da bodo v tem turističnem centru v kratkem izdali nove obveznice za uresničitev nadaljnjih naložb. **Jože Pelko,** direktor Steklarne Boris Kidrič iz Rogaške Slatine, je opozoril na ekološki vidik razvoja, zahtevne in drage naložbe na tem področju pa da bi bilo mogoče uresničiti na račun dela zdaj izredno visokega deleža prometnega davka na izdelke iz kristalnega stekla, je predlagal. **Dušan Šinigoj** je izpostavil prednost domače delovne sile v turizmu, ki je pomemben porok za kakovost storitev, od področij, ki hromijo hitrejši gospodarski razvoj za odpiranje v Evropo in ostali razviti svet pa je omenil javne finance, bančništvo ter inflacijo, katere glavna žarišča nismo znali oziroma hoteli odkriti.

MARJELA AGREŽ

Center praznuje jubilej

Trgovska delovna organizacija Center iz Celja praznuje letos 35. obletnico svojega nastanka. V ta namen so v poslovni enoti Ložnica na Ljubljanski 52 zgradili nov diskont, ki ga bodo odprli to soboto. Po besedah direktorja Emila Kolenca bodo obletnico proslavili delovno.

Začetki delovne organizacije Center segajo v prve julijske dni 1954. leta, ko je takratni ljudski odbor dal soglasje, da se ustanovi trgovina z živili Center. Leta 1959 so v Celju odprli prvo samopostrežno trgovino, ki je bila takrat ena imed dveh v Sloveniji (druga je bila v Ormožu). Potem so po vrsti odpirali nove poslovne enote, ki jih je zdaj že 11.

Danes je v DO Center zaposlenih 200 delavcev. V DO pa niso zadovoljni z njihovo kadrovsko strukturo, saj je več kot 75% kvalificiranih delavcev, tistih z visoko ali višjo izobrazbo pa manj kot 2%, poskrbljeno pa je za dodatno izobraževanje.

Novi diskont bo začel z obratovanjem v soboto, 15. julija, v prenovljenih prostorih nekdanjega skladišča zraven že obstoječe poslovne enote Ložnica. Na okrog 100m² površine bodo prodajali najrazličnejše vrste blaga po nižjih cenah, ki so značilne za diskont. Diskont bo med tednom odprt od 7. ure in 30 minut do 19. ure, ob sobotah do 15. ure, ob nedeljah pa od osmih do dvanajstih.

»Časa za praznovanje ni,« pravijo vodilni delavci v Centru in že razlagajo nadaljnje načrtę, ki so še za nekaj časa usmerjeni v prenovo že obstoječih poslovnih enot. Naslednja postaja bo PE Rio.

PETRA ROTER

Da gre hitreje, je treba zavihati rokave

Gradnja trgovine na Sladki gori s prostovoljnim delom

Nenavadno, pa kljub temu vztrajno, poteka gradnja Jelšine prodajalne v krajevni skupnosti Sladka gora. Nenavadno zato, ker jo občani v tem kraju gradijo z lastnimi rokami. Trgovska delovna organizacija Merx-Jelša iz Šmarja sodeluje pri tej naložbi z denarjem za gradbeni material in opremo trgovine, delo pa je v rokah ljudi s Sladke gore.

Drugače ne bi šlo, kajti Jelši denarja za naložbeno dejavnost primanjkuje, sedanja prodajalna, stara že več kot sto let in sila majhna, pa že davno ne ustreza minimalnemu standardu sodobne civilizacije oziroma potrebam krajanov.

Že več let, pospešeno pa zadnji dve leti, gradijo ljudje v prostem času in težko bi bilo prešteti vse udarniške ure, ki so jih posamezniki prebili na tem gradbišču, krajani pa poleg dela prispevajo tudi del materiala za gradnjo, na primer ls za ostrešje.

Na Sladki gori, razen skromnega doma gasilcev in šole, ki so jo obvarovali pred ukinitvijo ter znamenite cerkve, nimajo družbenega, skupnega objekta, kjer bi se združevali in snovali načrte. Zato so se odločili, da nova trgovina ne bo le to, ampak bodo v objektu tudi prostori za potrebe krajevne skupnosti in njenih organizacij, del prostorov pa bodo »oddali« občinskim blagovnim rezervam. Objekt ima 150 kvadratnih metrov etažne površine, sam prodajni prostor pa bo na 83. kvadratnih metrih.

kot nam je povedal član sveta krajevne skupnosti **Jože Čebular,** se Sladka gora počasi, a vztrajno prebuja, največ po zaslugi za akcije in skupno delo pripravljenih krajanov. Teh je okoli devetsto, živijo pa v devetih zaselkih. Zadnja leta jih ni več strah za štiriletno podružnično osnovno šolo, saj se vsako leto rojeva več otrok. In ker so v krajevni skupnosti Sladka gora trdni, močni in napredni kmetje, med njimi so tudi največji kooperanti šmarske občinske kmetijske organizacije Hram, se za bodočnost ni bati. Prazne, brez naslednikov, ostajajo le manjše kmetije in še takšnih je vse manj. Bo pa na Sladki gori treba še marsikaj narediti da bi bilo življenje v kraju lepše in manj težavno. Tu so še ceste, ki jih je treba zgraditi ali posodobiti, telefoni, ki so zelo na redko posejani, komunala, ki čaka na posodobitve in še marsikaj. Denarja od samoprispevka je zelo malo in hitro skopni. Trgovino bodo krajani predali namenu septembra, ob šmarskem občinskem prazniku.

MARJELA AGREŽ

Loka praznuje

V novo nastajajočem gasilskem domu v Dobrini, v krajevni skupnosti Loka pri Žusmu, bodo do krajevnega praznika, ki bo v nedeljo, uredili dvorano in drugo notranjost.

Sprva so nameravali zgraditi orodjarnico, vendar je nastal gasilski dom. Za praznik bodo odprli asfaltno cesto Brode–Agrež, letos pa so položili tudi še gladki asfaltni prevleki na cestah Grmada–Virštanj, ki povezuje šentjursko in šmarsko občino in med Hrastjem in Ronco. V krajevni skupnosti nameravajo letos začeti tudi z deli za izgradnjo mrliške vežice, tako da bi postavili vsaj temelje s ploščo. Krajevna priznanja bodo podelili dr. Ivanu Moserju iz šentjurskega zdravstvenega doma za prizadevanja za ustanovitev ambulante v Loki in za iskanje možnosti za razvoj vrelca v Dobrini. Pismonoša Jože Kršlin bo dobil priznanje za delo v krajevni skupnosti, Martin Recko pa za zasluge za izgradnjo gasilskega objekta v Dobrini, kjer bo po nedeljski proslavi ob 15. uri tudi družabno srečanje.

BJ

Zlata poroka v Radečah

Julijana in Jože Žibret iz Radeč sta pred dnevi praznovala že 50. obletnico poroke. Poročila sta se pred vojno, kmalu po tem, ko je Jožetu umrla prva žena, Julijanina starejša sestra, in je ostal sam z dvema otrokoma. Ob tem jubileju ju obkrožajo tudi njuni otroci, vnuki in pravnuki, svečanosti na matičnem uradu, ki jo je s pesmijo popestril moški pevski zbor Radeče, pa so se udeležili tudi predstavniki KO SZDL Radeče, Obrtnega združenja Laško in Društva upokojencev Radeče.

IVICA OBRAN

RADIO CELJE – NAŠIH 35 LET

piše: PETER BOŽIČ

Deseto nadaljevanje

Postali ljubljanski

Do konca februarja 1956 je bila naša radijska postaja samostojna, imela je svoj upravni odbor, ki ga je vodil Igor Ponikvar in amatersko opremo, ki bi jo dandanes hvaležno odklonil sleherni ljubitelj glasbe – tudi tisti z najbolj plitvim žepom. Kljub temu pa je radijska postaja uspešno opravljala svoje pomembno družbeno poslanstvo, se vključevala v dogajanja na Celjskem in prizadevno orala ledino.

V četrtek, 1. marca tistega leta je radio prešel v sestavo Radia Ljubljana in to je – lahko bi rekli – prelomnica k profesionalizaciji dela. Vendar je do prave profesionalizacije vodila še dolga in strma pot, ki smo jo kar uspešno, predvsem pa vztrajno ubirali. To potrjuje tudi nova prelomnica, ki se je dogodila v soboto, 12. januarja 1957, ko se je konstituiral prvi Svet relejne postaje Celje.

V zadnjih dneh decembra smo prejeli dopis Sveta radijske postaje Radio Ljubljana štev. 1136/1 z dne 26. dec. 1956, s tole vsebino:

Na podlagi točke 70. pravil zavoda Radio Ljubljana je Svet radijske postaje Radio Ljubljana na svoji redni seji dne 3. decembra 1956 imenoval na predlog Okrajnega ljudskega odbora v Celju

Svet relejne radijske postaje v Celju.

Člani Sveta so:
1. Jerman Riko, predsednik OLO Celje
2. Grün Herbert, dramaturg Mestnega gledališča v Celju
3. Klinar Anton, upravnik Kovinarske šole v Štorah
4. Gajšek Risto, tajnik Trgovinske zbornice v Celju
5. Predan Drago, profesor v Žalcu
6. Marušič Nuša, učiteljica pomožne šole v Celju
7. Ferlinc Boris, profesor učiteljišča v Celju
8. ing. Kač Lojze, uslužbenec Hmeljarskega instituta v Žalcu
9. Jenko Rado, direktor tovarne Aero v Celju

Upravnik relejne radijske postaje v Celju je član Sveta po svojem položaju.

Pristojnost Sveta relejne radijske postaje je določena v točki 69. pravil zavoda Radio Ljubljana.

Za Svet radijske postaje Radio Ljubljana
Član Sveta:
Tone Egon

O delu in sklepih novega Sveta pa prihodnjič.

OBRAZI

Jože Krulec

Učitelj, režiser, krajevni funkcionar. Vse to je Jože Krulec iz Železnega, letošnji nagrajenec žalske občine.

Predvsem je učitelj, trenutno ravnatelj na osnovni šoli Miroslav Širca v Petrovčah. Prvič je stopil v razred na Ponikvi, kjer je ostal štri leta. Potem je kar dvajset let učiteljeval na podružnični šoli v Galiciji. Spomini na tiste dni so silno lepi. »Zmeraj mi je žal za tistim časom, ki sem ga preživel na tej šoli,« je bil kar otožen. »Toliko so bili ljudje pripravljeni narediti za šolo, za kraj in meni to veliko pomeni. Ljudje smo držali skupaj, danes tega ni več,« je bil prepričan.

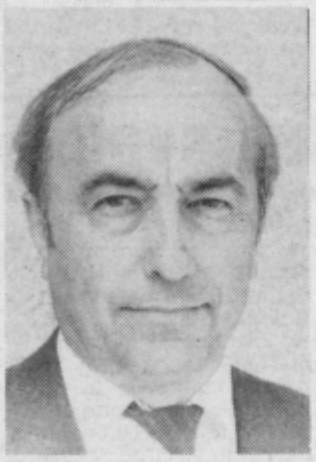

Kot učitelj na vaški šoli je hočeš nočeš moral prevzeti na svoja ramena vse proslave in prireditve, ki so jih pripravljali v kraju. Pa ne samo prireditve, tudi režiranja iger se je lotil Jože. Kakšnih trideset iger mu je ostalo v spominu. Pa to, kako so vsako leto na novo postavljali oder. »Dvorana je bila najprej hmeljska sušilnica in če smo hoteli igrati, smo morali vsako sezono, potem ko so posušili hmelj, najprej urediti oder. Pa ni bilo ljudem nič težko, zdaj pa je televizija ljudi čisto pokvarila,« je bil prepričan. Zato je zdaj toliko bolj navdušen nad tem, da imajo v kraju dvorano in oder, ki ga ne bo treba več vsako leto na novo postavljati. »Prepričan sem da bo kultura tukaj spet zaživela, da bo oživel zbor – tudi predsednik zbora sem bil nekaj let. Ko je minuli petek bil v novi dvorani koncert pevskih zborov, sem kar čutil, kako bi ljudje radi zapeli skupaj s pevci. Ljudje to pogrešajo,« je menil Jože.

Kot učitelj na vasi se ni mogel izogniti tudi delu v kraju. »Vse mogoče sem bil – od podpredsednika skupščine, tajnika socialistične, tajnika planinske sekcije, tudi kakšen režijski odbor so mi določili. Pa ni nič težko, če vidiš, da se kraj razvija. Če ne bi živel tukaj, kraja sploh ne bi spoznal. Ceste so asfaltirane, vodovod skoraj do vsake hiše, telefoni. In kar je najvažnejše in najlepši dokaz, ljudje ne bežijo iz teh krajev, tako kot so nekoč.«

Zdaj, ko je za njim in mogimi drugimi občinski praznik, jo bo Jože mahnil v hribe. »Doma me tudi čaka delo, pa na šoli v Petrovčah, čeprav so počitnice. Jesen bo mimogrede tukaj in takrat mora biti vse nared,« je pribil Jože Krulec.

IRENA JELEN-BAŠA

Načrti konjiških mladincev

OK ZSMS Slovenske Konjice pripravlja skupaj s konjiškim turističnim društvom ter krajevno skupnostjo in mladinske organizacijo iz Stranic enodnevno delovno akcijo za ureditev stare rimske ceste v Stranicah.

Akcija bo konec tega meseca, na pomoč pa jim bodo priskočili tudi vojaki garnizona iz Slovenske Bistrice. Po končani akciji bodo pripravili tudi prijateljska športna tekmovanja.

Sicer pa konjiški mladinci za to poletje načrtujejo še pogovor z dr. Dušanom Plutom, predstavnikom novoustanovljenih slovenskih zelenih, v občinskem mladinskem klubu pa imajo vsak konec tedna filmske maratone.

ID

Šoferji in avtomehaniki bodo praznovali

13. julij je praznik šoferjev in avtomehanikov Slovenije. Regijska proslava bo tokrat v Celju, organizira pa jo celjsko združenje. V teh dneh so se že zvrstila številna športna in delovna tekmovanja, osrednja slovesnost pa bo v soboto.

Ob 17. uri bo po mestnih ulicah Celja krenila povorka uniformiranih članov do Šlandrovega trga, kjer bodo položili venec pred spomenik narodnih herojev, regijska proslava pa se bo pričela ob 18. uri na avtopoligonu Ljubečna, kjer bodo že popoldne pa vse do večernih ur pripravili različne strokovne demonstracije. Tako bo med drugim na ogled radijsko vodenje avio modelov, helikopterja in avtomobilov. Obljubljajo tudi izstrelitev amaterskih raket ter radijsko vodenih letal. Velja zapisati, da bo poskrbljeno tudi za zabavo.

JANEZ VEDENIK

Na kmečkem prazniku v Zibiki

V Zibiki je bil spet kmečki praznik, ki je v nedeljo popoldne privabil na stotine domačinov in ljudi iz sosednjih krajev. Zibika je namreč kraj, kjer si prizadevajo, da bi stari kmečki običaji, opravila, ne šla v pozabo.

Predlani je bila prireditev v znamenju žanjic, lani koscev, letos pa so se posamezni zaselki pomerili med sabo v spravilu sena na vozove. O zmagovalcu je, poleg časa, odločalo še marsikaj, saj mora biti košnja naložena po pravilih. V dokaj izenačenem boju si je prvo mesto priborila ekipa iz Zibiške vasi. Drugi del prireditve je bil spet atraktiven, saj se je v pravih konjskih dirkah pomerilo devetero konj, lovorjev venec pa je že drugič zapored pripadel Martinu Vahnu iz Zibike. Za praktične nagrade trem najboljšim (v prvem in drugem tekmovalnem delu) je tudi letos poskrbela šmarska kmetijska organizacija Hram iz Šmarja.

M. AGREŽ

Krojač, da mu ni para

Ob prometni in dokaj hrupni Mariborski cesti ima svojo obrtno delavnico eden najstarejših krojačev v Celju, Franjo Podbregar.

Poklic in družinsko krojaško tradicijo je prevzel od svojega očeta pred približno 25 leti in je danes v Celju le še eden redkih, ki mu krojaške škarje režejo vsak dan manjši kos, z garanjem prisluženega kruha. Zaradi, po njegovem mnenju, napačno zamišljenega usmerjenega izobraževanja, je Franjo Podbregar ostal v svoji delavnici sam. Že pred leti so namreč na Srednji šoli Borisa Kidriča v Celju ukinili oddelek, ki naj bi izobrazili širokoprofilni šiviljski kader, ki ga zaradi tega usodnega posega v izobraževanje trenutno v Celju ni. Glede na omenjeni kadrovski primanjkljaj je Podbregar skupaj z ostalimi člani Obrtnega združenja Celje vložil zahtevo po ponovni uvedbi srednješolskega učnega programa, smer krojač, in tako bo že v letošnjem septembru začelo 30 učencev obiskovati 3-letno praktično-teoretično šolanje na srednji šoli Borisa Kidriča v Celju.

In kaj vse vam Franjo Podbregar lahko skroji in sešije? Preprosto rečeno vse. Največji mojster pa je za izdelavo zimskih plaščev, suknjičev, moških in ženskih oblek, od klasičnih do najmodernejših modelov, skratka Franjo se prilagaja potrebam in željam svojih strank. Tudi cene njegovih uslug niso pretirane, zato zaradi teh ne izgublja svojih strank. Večji problem nastaja le zaradi razmeroma dolge čakalne dobe, od roka naročila do končne izdelave, saj ima krojač Podbregar veliko dela, za šivalnim strojem pa je kot že rečeno, vedno sam.

Čeprav ima Franjo Podbregar tri otroke, ki bi lahko nadaljevali že 61 let trajajočo družinsko tradicijo, so si vsi izmed njih izbrali druga pota in tako se bo obrtniška delavnica na Mariborski cesti 101 nekega dne, ko se bodo sicer pridne in delovne roke Franja Podbregarja morale upokojiti, zaprla brez naslednika.

SANDRA KOJNIK

Trnoveljski gasilci praznovali

V Trnovljah je praznovalo tamkajšnje Gasilsko društvo 65-letnico obstoja in delovanja.

Njihove korenine segajo v leto 1924, ko je Franc Cerar v Brvarjevi trnoveljski domačiji skupaj s sedmimi kmeti in učiteljem ustanovil Gasilsko društvo Trnovlje. Kasneje so postavili še svoj gasilski dom, ki še danes stoji na področju Zgornjih Trnovelj in so ga ob jubileju temeljito obnovili. Gasilsko društvo Trnovlje sodi med srednje velika v celjski občini in šteje približno 50 članov. V društvu deluje tudi pionirska desetina z osmimi člani. Poleg njih so v društvo vključeni tudi gasilci veterani, med katerimi so kar trije častni člani: Franc Dremelj, Franc Cerar in Franc Runovec, ki je hkrati predsednik društva. V teh dneh so postali bogatejši še za 800 litrsko brizgalno, pa za kombinirano in orodno vozilo,

SANDRA KOJNIK

VESTI IZ NAŠIH KRAJEV

Lepši časi za bolne v Radečah

Po besedah odgovornih bo novi zdravstveni dom v Radečah začel služiti svojemu namenu naslednje leto. V tem času zaključujejo zadnja zunanja gradbena dela, poleg tega iščejo še dodatne finančne vire za nabavo notranje opreme. Do sedaj so porabili 1206 milijonov dinarjev, po sedanjih cenah pa potrebujejo še 3500 milijonov dinarjev. Največ sredstev prihaja iz občinskega samoprispevka, pospešene amortizacije ZD Radeče in Laško in prispevka DO Papirnice Radeče.

VZ, Foto, EM

Škale z novo šolo

V velenjski krajevni skupnosti Škale-Hrastovec so dobili novo osnovno šolo, ki so jo posebej veseli šolarji iz treh krajevnih zaselkov, Škal, Hrastovca in Podljubelja. Letos je bilo v šolo vpisanih 61 otrok, v prihodnjih letih pa pričakujejo, da jih bo vsaj 80. Z novim šolskim letom bo pouk v novi šoli enoizmenski, saj ima šola štiri učilnice, kabinet, kuhinjo, telovadnico in zbornico, grajena pa je tako, da jo bo v prihodnje mogoče razširiti in spremeniti v osemletko. Šolo je v celoti financiral Rudnik lignita Velenje, saj je šlo za nadomestno gradnjo. Stara šola se je zaradi ugrezanja namreč pričela rušiti.

L. OJSTERŠEK

Laščani ne bodo brez kapelice

Potem ko so kapelico ob savinjskem mostu morali zaradi novega in širšega most porušiti, so se mnogi Laščani ustrašili, da bodo ostali brez kapelice in svetnika Nepomuka, ki je mnoga stoletja nepremično zrl v valove Savinje.

Pa vendarle so bili odgovorni dovolj modri, da niso hoteli vzeti mestu nekaj, s čimer se je skozi stoletja Laško identificiralo. Res, da je za nekatere to le majhna zgradba, ki onemogoča varen promet, za zdruge pa je precej več. Končno so odgovorni iz spomeniškega varstva in tisti, ki so zadolženi za promet le sklenili kompromis, tako da v tem času že restavrirajo kapelico. Povsem enaka bo stala le nekaj metrov od prostora, kjer je stala mnoga desetletja.

VZ, Foto: EM

V SPOMIN

Marjan Smogavc

V štiriindvajsetem letu je tragično ugasnilo življenje Marjana Smogavca, fanta, ki je bil poln življenjske energije in optimizma. Poznali so ga številni Savinjčani in mnogi drugi gostje, ki radi obiskujejo Štormanovo gostišče. Nekakšna iskrivost je bila v njegovih očeh, hudomušnost je bila ena izmed njegovih značilnosti, predvsem pa je bil vzoren in dober natakar, ki je lahko bil le v ponos in zadovoljstvo znanem gostišču.

Dve leti je že bil zaposlen pri Štormanovih in s svojim delom ter obnašanjem si je pridobil mnogo prijateljev in znancev, ki niso mogli verjeti, da mu je v trenutku usoda prekrižala življenjske načrte. Načrte je imel, kot jih ima vsak mlad človek. Delal je v poklicu, ki ga je veselil in ga ni sprejemal le kot delovno obveznost. Ničkolikokrat je dejal, da brez gostinstva ne bi mogel shajati. Sanjal je o tem, da si bo pod zelenim Pohorjem, kjer je doma, kdaj ustvaril kaj zase, nekaj kar bo v ta prelep del slovenske zemlje privabljalo popotnike. Žal, se je v trenutku vse porušilo in danes se ga spominjajo njegovi najožji, sodelavci in gostje in prepričan sem, da se ga bodo še dolgo. Z vsem svojim delom in življenjem pa je vsak dan dokazoval, da si tudi gostinski delavci zaslužijo mnogo pohval. Marjan je prav gotovo bil v ponos svojim stanovskim prijateljem! J. V.

Glavoboli gostincev

Že dolgo je mlečni hit pesmica o premalo mastnem mleku, ki je naprodaj v naših trgovinah. Toda kako naj ubogi mlekarji vedo kaj bi občani radi, če nekaterim zadostuje mleko z 2,8 tolšče, drugi prisegajo na onega s 3,2, mleko s 3,6 tolšče pa tako ali tako ni več naprodaj. S tem pa so mlekarji storili nepopisno škodo gostincem. Onemogočajo namreč normalni delovni proces, zaradi njih pa jih od gostov slišijo tudi natakarice.

Za ponazoritev abstraktnega uvoda navajam poučno zgodbico, ki kliče po mastnem mleku! Kraj dogajanja: gostilna Pod oboki v Celju. Udeleženci: plavolasa natakarica in štirje primerki mlade generacije. Vrt popolnoma zaseden, gostje pa namazani z neomajno potrpežljivostjo, saj morajo na natakarico, ki zmedeno teka od mize do mize, čakati vsaj petnajst minut. Na klice kopice mladih gostov, ki so okupirali kar nekaj miz, pa sploh ne reagira, tako da fantje po debelih minutah čakanja zlovoljni odidejo. Najvztrajnejši pa čakajo. In dočakajo – tovarišica natakarica si zapiše, da mora prinesti kavo s smetano, Coca colo in dva cappuccina. Ure vseh štirih akterjev zgodbe gotovo prehitevajo, saj mine precej minut preden ugledajo zopet milo lice natakarice. Žal je pladenj prazen, njena glava pa tudi – namreč iz nje je izpuhtelo naročilo. Še enkrat pridno kot v šoli ponovijo mladci in mladenke svoje naročilo in čez nekaj minut končno prejmejo poživljajočo tekočino. Toda namesto cappuccina je v skodelici kava z mlekom. Ob rahlem protestu sitnih mladenk natakarica s skoraj solznimi očmi pojasnjuje kako je mleko, ki ga dobijo v trgovini premalo mastno in da zato sploh ne morejo narediti cappuccina. Čeprav dekleti uslužbenko tolažita, da je cappuccino vendar kava s spenjenim mlekom, ona neomajno tarna nad premalo mlečne tolšče. Gospodični sta kavo z nemastnim mlekom spili, zatrdno pa sta se odločili, da bosta izvedeli, kje in iz katerih hlevov dobivajo po skrivnih kanalih mleko ostali gostinci, ki cappuccino še vedno lahko servirajo.

Obljubili sta, da bosta rezultat empirične raziskave nemudoma sporočili plavolasi natakarici Pod oboki.

NATAŠA GERKEŠ

Zbrali so se libojski in zabukovški knapi

Že sedmič so se, kot vsako leto ob dnevu rudarjev, srečali libojski in zabukovški knapi. Zaradi slabega vremena 3. julija, so se zbrali minulo soboto v letnem gledališču v Grižah. Osrednji govor je imel predsednik OK SZDL Žalec Milan Zupanc, ki je spregovoril o pomenu srečanja, rudarjenju v teh dveh krajih in o trenutnem gospodarskem položaju v občini in Sloveniji. Najstarejšima in sicer Alojzu Gučku in Ivanu Zoretu, so podelili električne rudarske svetilke. Pripravili so kulturni program, kjer je sodelovala godba na pihala, moški pevski zbor in recitatorji iz Griž.

T. TAVČAR

Pokažite kaj znate

V Dobju pri Planini pripravljajo že 17. prireditev Pokaži kaj znaš, ki bo v nedeljo 30. julija ob 15. uri.

V primeru slabega vremena bo prestavljena na naslednjo nedeljo. Prosvetno društvo Dobje vabi vse, ki bi želeli pokazati svoje glasbeno, literarno in druga znanja, da se prijavijo do 20. julija.

BJ

Na Gozdniku so obnovili dom

Člani Lovske družine Gozdnik v krajevni skupnosti Griže bodo 23. julija odprli obnovljeni dom na Gozdniku.

S prostovoljnim delom, ljudje so opravili okrog 3 tisoč udarniških ur, so na Gozdniku uredili prizidek in sanitarije. Vrednost del je okrog 200 milijonov dinarjev. Ob otvoritvi pripravljajo člani lovske družine tudi strelsko tekmovanje.

Cesta in gasilski dom po etapah

Krajani manj razvite krajevne skupnosti Dobje pri Planini nameravajo posodobiti cesto Zamšljek–Gorica–Repuž, ki je v programu samoprispevka.

V Dobju so v zadnjih letih največ vložili v posodobitve cest in delno tudi v izgradnjo vodovoda. Cesta je dolga 4 kilometre, vrednost del, ki jih nameravajo opraviti v tem mestu pa je po junijskih cenah 250 milijonov din. Za asfaltiranje ravninskega dela ceste nimajo dovolj denarja, tako da nameravajo asfaltirati le odseke skozi vasi in strme dele, da ne bo z dežjem odnašalo gramoz. Krajani treh vasi so s prostovoljnim delom že pripravili podlago za asfalt, zbrali dodaten denar in tudi pogodba je že podpisana.

BJ

Denar, denar . . .

Temeljni načrti celjske knjižnice so avtomatizacija delovnih procesov, povezava s širšim okoljem, izboljševanje izobrazbene strukture zaposlenih in predvsem nakup dovolj velikega števila kakovostne literature.

Hkrati s potrebo po izobraževanju kadrov in preraščanjem ustaljene miselnosti žuli knjižnico skokovita rast materialnih stroškov, ki zavira načrtovano posodobitev. Knjižnica Edvarda Kardelja je odvisna od proračuna občinske kulturne skupnosti, ki je nižji od republiškega, zato želijo ureditev financiranja. To si v knjižnici predstavljajo tako, da hočejo uskladiti dotok občinskih financ z republiško ravnijo, sicer, menijo, so vse posodobitve brez resnične gospodarske podlage.

S sedanjim načinom financiranja niso zadovoljni, ker da povzroča delovno apatijo in terja energijo, ki bi se z urejenejšim načinom lahko koristneje uporabljala. BJ

Trojka za poletne prireditve

Samo Perpar v Likovnem salonu

V okviru »Poletnih prireditev« je Zavod za kulturne prireditve v povezavi z Likovnim salonom pripravil razstave treh mlajših slikarjev, ki ta čas ustvarjajo v Celju. S tem se počasi udejanja misel, ki jo je že pred leti sprožil prav podpisani avtor, češ da bi naše osrednje razstavišče moralo posvečati poudarjeno ali pa vsaj sistematsko pozornost ustvarjalcem, ki delujejo na celjskem področju.

Tako so vrata Likovnega salona že nekaj let tudi v poletnem času odprta likovnemu občinstvu, ki ga v tem terminu ne sestavlja le že zmodelirana domača likovna klientela, ampak morda tu pa tam tudi kakšno oko radovednega in kulturno posvečenega turista. Sicer pa je treba kar na tem mestu povedati, da je hit letošnjih poletnih celjskih razstav prav gotovo v Muzeju Revolucije, kjer je našla prostor razstava »Celje skozi objektiv Josipa Pelikana.« Le-ta je neobhodna za vsakega »pravega Celjana«, toplo pa jo priporočam tudi vsem asimilantom v dandanes samo še prisloviično, »belem« mestu.

Toda, da se vrnem k Likovnemu salonu. Kot prvi izmed treh razstvljajočih slikarjev se do 25. julija predstavlja akademski slikar Samo Perpar, ki je sicer rojen Ljubljančan in tudi, kot naslov bivališča v spremnem katologu kaže, živi v Ljubljani, a so ga življenjske razmere, po ne vem kakšnem ključu pač, zanesle v Celje, kjer pa je zaenkrat samo šele gost. Takšno je tudi njegovo slikarstvo, ki bi ga lahko prištevali ljubljanskemu »na novo oživljenemu abstraktnemu« oz. »na novo oživljenemu konkretnemu slikarstvu« katero je v marsičem drugačno od kreativnih vzgibov avtorjev, ki opredeljujejo likovni izraz, za katerega bi se utegnilo reči, da ima »celjski pečat«. Imajo pa Perparjeve slike brez dvoma nekaj segmentov, ki se približujejo omenjeni oznaki, kar kaže na univerzalnost likovne kot tudi eksistencialne govorice. Predvsem mislim tukaj na njegov tretman rumenila: ta je v nekaterih rezih prav izjemno a-iluzoren in zato konkreten do te mere, da je skozi njega prav boleče moč začutiti osiromašenost tako metafore kot tudi vzorca zanjo. Šele čas pa bo pokazal v kaj se utegne razviti Perparjev likovni jezik. Verjetno (morda tako upa tudi sam) ga takrat sploh ne bo več v Celju.

BORI ŽUPANČIČ

PRIREDITVE

Na dvorišču mestnega gradu v Celju bo drevi ob 21. uri Filmski družabni večer s projekcijo filma Bernarda Bertoluccija Zadnji tango v Parizu. Prireditev organizirata KLUB in Kinopodjetje iz Celja.

Na dvorišču mestnega gradu pa bo jutri ob 18. uri nastopil folklorni ansambel Nagelj in Toronta. Predstavil se bo s programom slovenskih ljudskih plesov in pesmi.

Folklorni ansambel Nagelj iz Toronta pa se bo s svojim programom predstavil že drevi ob pol osmih v kulturnem domu **na Dobju pri Planini.**

V Kristalni dvorani Zdravilišča Rogaška Slatina bodo nocoj ob pol devetih nastopili solisti ljubljanske opere na večeru opernih arij, v torek, 18. julija pa bo v Kristalni dvorani, prav tako ob 20.30 uri Večer jugoslovanske folklore. Nastopila bo folklorna skupina »Abrašević« iz Beograda.

V Anini kapeli v Rogaški Slatini bo v soboto, 15. julija koncert dua Požgaj iz Zagreba. Koncert violinistke Branke Požgaj in violončelista Nevena Požgaja se bo pričel ob 20.30 uri.

V dvorani Zdraviliškega doma na Dobrni bo jutri ob 20. uri koncert Revijskega tamburaškega orkestra »Akord«. Orkester vodi Matjaž Brežnik.

Na ploščadi pred Zdraviliškim domom pa bo v nedeljo, 16. julija ob 15. uri koncert ženske citrarske skupine iz Črne na Koroškem.

Na ploščadi pred Namo v Titovem Velenju bo jutri ob 19.30 uri prireditev »Virtuozi na citrah«, ki so jo pripravili ob 90-letnici Božidarja Jakca. Nastopili bodo priznani citrarji Miha Dolžan, Miran Kozole, Karli Gradišnik, Cita Galič, Tomaž Plahutnik, Rado Kokalj, Viktor Poplaz, Ivan Čuješ in drugi. Istočasno pa bodo v mini galeriji v Nami odprli razstavo del Božidarja Jakca.

V Likovnem salonu v Celju so v poletnih mesecih pripravili ciklus razstav slikarjev mlajše generacije. Tako bodo do 25. julija na ogled dela Sama Perparja, za njim bo razstavljal Željko Opačak, zadnji pa se bo s svojimi deli Celjanom predstavil Konrad Topolovec.

V avli hotela Dobrna bodo v ponedeljek, 17. julija ob 18. uri odprli razstavo plastik Vilibalda Krajnca. Razstava bo odprta do 7. avgusta.

V Zdravilišču v Laškem so razstavljene umetniške fotografije ing. Goimira Mlakarja iz Celja. Razstava bo na ogled do konca meseca.

V Laškem dvorcu v Laškem je na ogled razstava »Pivovarstvo v Laškem« Razstava bo na ogled v juliju in avgustu.

V občasnem razstavnem prostoru Muzeja revolucije v Celju je na ogled razstava »Celje skozi objektiv Josipa Pelikana«. Razstavo si lahko ogledate do konca avgusta.

V muzeju grafičnih umetnosti v Rogaški Slatini so razstavljeni stari grafični listi »Otroci od rojstva do šole«. Razstavo si lahko ogledate ob torkih, četrtkih ali sobotah do konca julija.

V Zdravilišču Laško pripravlja kulturno društvo Anton Tanc fantovščino in dekliščino za par, ki se bo poročil na kmečki ohceti v Laškem. Prireditev bo v petek, 14. julija ob 20. uri in 30 minut.

V celjski farni cerkvi bo jutri, v petek, 14. julija ob 20. uri koncert organista Antona Petka. Glasbenik, ki zadnja leta službuje v Celju, študije pa je končal v Mariboru pri prof. Potočniku, je v svoj repertoar to pot uvrstil dela Bacha, Händla, Couperina, Tomca in Premrla.

Prva razstava v domačem kraju

Minuli teden so si krajani Galicije lahko prvič ogledali razstavo likovnih del rojaka Doreta Klemenčiča-Maja. Razstavo je pripravila občinska matična knjižnica iz Žalca, delo in življenje tega umetnika pa je predstavila Marlen Premšak.

Doreta Klemenčiča-Maja je predstavila predvsem kot partizanskega slikarja, kot človeka, katerega delo je zaznamovala druga svetovna vojna. Predvojna leta je preživljal v grafično risarskem oddelku nekdanje Delniške tiskarne v Ljubljani, obiskoval je večerno umetniško šolo, zatem ga je pot vodila na zagrebško akademijo. Leta 41 so ga Nemci poslali v ujetniško taborišče na westfalskem, kjer je začel nastajati njegov vojni opus, predvsem portreti in prizori iz taborišča. Iz taborišča ga je pot vodila v Banjo Luko, potem na Kozaro, v Belo Krajino in na Primorsko, kjer je ustvaril znamenito zbirko linorezov V imenu Kristusovih ran. V osvobojeno Ljubljano se je vrnil z opusom preko 500 likovnih izdelkov, predvsem risb in grafik. Tudi po končani vojni grozljiva izkušnja še vedno živi v njegovem likovnem svetu in deset let kasneje, leta 55, napravi eno svojih najpretreslivejših slik Konec vojne, kjer opozarja na preteklo in svari pred prihodnjo vojno.

Sicer pa je bil Dore Klemenčič-Maj ne le slikar, grafik in risar, bil je tudi publicist, ukvarjal se je s fotografijo in posnel tudi nekaj kratkometražnih filmov.

Razstavo likovnih del Doreta Klemenčiča – Maja so pripravili v prostorih podružnične šole v Galiciji.

Foto: LJUBO KORBER

Otvoritev razstave v Galiciji so popestrili še člani Savinjskega okteta iz Žalca, o zgodovini Galicije in tamkajšnjih zanimivostih pa je govorila profesor Božena Orožen in Knjižnice Edvarda Kardelja v Celju, ki je za tokratno priložnost zbrala nekaj dokumentarnega gradiva.

IRENA JELEN-BAŠA

Josip Pelikan vabi

O zanimivi razstavi, ki nosi naslov »Celje skozi objektiv Josipa Pelikana« smo že poročali. V spominu marsikaterega obiskovalca razstave, ki je na ogled v celjskem Muzeju revolucije, ob pogledu na fotografije verjetno oživi podoba iz mladih dni. Obiskovalec na naši sliki je zazrt v preteklost, misli, ki jih ob tem spleta, pa fotoreporterjevemu objektivu niso hotele pokazati svojega obraza.

Foto: EDO EINSPIELER

Kanadski »Nagelj« tudi na Celjskem

Na turneji po Sloveniji gostujejo člani Folklorne skupine »Nagelj« iz Toronta

S svojim prvim nastopom na našem območju so se sinoči v dvorani Zdraviliškega doma na Dobrni predstavili folkloristi iz Toronta. Organizator njihovega gostovanja po Sloveniji je Slovenska izseljenska matica. Štiridesetčlanski ansambel se je občinstvu predstavil s slovenskimi ljudskimi plesi in pesmijo.

Folklorno skupino »Nagelj« iz Toronta sestavlja druga in tretja generacija slovenskih izseljencev, ki so vsi rojeni v novi domovini. Prav delovanje v tej folklorni skupini pa jim, poleg negovanja in ohranjanja ljudskega izročila v plesu in pesmi, pomeni tudi učenje in utrjevanje slovenske besede, tako da v glavnem zelo dobro obvladajo slovenski jezik. Delovanje te folklorne skupine je že polnih 30 let, kolikor skupina deluje, povezano z imenom Cirila Soršaka, slovenskim izseljencem, ki svoje znanje folklornih plesov ter ustvarjalni duh neumorno prenaša na mlajše rodove in tako daleč »čez lužo« pomaga ohranjati narodnostno identiteto tamkajšnjemu slovenskemu življu. V skupini delujejo skorajda samo mladi, saj »starejša skupina« zajema pevce, plesalce in godce stare od 16 do 24 let, »mlajša« pa ustvarjalce od 8. do 14. leta starosti.

V času od 12. pa do 20. julija, kolikor traja turneja Folklorne skupine »Nagelj« na Slovenskem so že oziroma še bodo obiskali Moravce, Radence, Kresnice ter zaplesali tudi ob zaključku slikarske kolonije v Medijskih Toplicah. Na Celjskem, kjer so gostje Celjske folklorne skupine ŽPD »France Prešeren«, bodo nastopili tudi **danes ob pol osmih v kulturnem domu v Dobju pri Planini** ter **jutri, v petek, 14. julija ob 18. uri na odprtem odru na dvorišču Mestnega gradu v Celju,** v okviru poletnih prireditev »Poletno Celje«.

ŽIVKO BEŠKOVNIK

Esperantisti na Boču

Pomen mednarodnega sodelovanja v okviru Alpe-Jadran je bila osnovna tema srečanja učiteljev esperantistov, ki je bilo v zadnjih junijskih dneh v planinskem domu na Boču. Na srečanju so tudi ugotovili, da je učiteljev esperanta vse manj, zato bodo v prihodnjem šolskem letu organizirali dopisni tečaj, razmišljajo pa tudi o intenzivnem trimesečnem tečaju v Celju.

SLAVA ŠALAMON

ZALOŽBA OBZORJA p. o., Maribor
Maribor, Partizanska 3–5

Komisija za delovna razmerja delovne organizacije Založbe Obzorja p. o., Maribor
PONOVNO OBJAVLJA:
prosta dela in naloge

knjigarja – pripravnika

za določen čas 6 mesecev v poslovalnici 12 – NAŠA KNJIGA CELJE, Stanetova 10.

Pogoji za zasedbo
– srednja ali V. stopnja družboslovne, kulturne ali pedagoške smeri

Pisne prijave z dokazili o izpolnjevanju pogojev sprejema kadrovska služba Založbe Obzorja p. o., Maribor, Partizanska 3–5, Maribor, 8 dni po objavi.

O izbiri bodo kandidati obveščeni v 15. dneh po izteku prijavnega roka.

S kopališči na Celjskem so še težave

Sinji Jadran je vse bolj nedostopen delovnim ljudem in občanom Jugoslavije. V pasjih poletnih dneh ostanejo ljudem na voljo le še kopališča in reke.

Obrežja rek privabljajo vedno manj kopalcev predvsem zaradi onesnaženosti, pa tudi voda se ne segreje več tako kot pred leti. Ostanejo torej le še kopališča, ki jih na Celjškem sicer ne manjka, žal pa se je tudi letos pokazalo, da je vse več problemov zaradi dotrajanosti teh športno rekreacijskih in turističnih objektov. Poletna kopalna sezona je namreč pri nas kratka, stroškov z vzdrževanjem pa je seveda vedno več in jim upravljalci le še težko sledijo, kaj šele, da bi se našel kakšen dinar za obnovitvena dela. Povrhu vsega so sanitarno tehnični predpisi izredno strogi, poskrbljeno pa mora biti tudi za varstvo kopalcev, kar seveda tudi nekaj stane, vendar še vedno nič proti tistemu, kar bi lahko pomenila tragedija na kakšnem kopališču. Vse to je seveda vplivalo na to, da marsikje kopališča še do danes niso odprta. Šele v nedeljo so kopališče odprli v Preboldu, v Celju ga bodo odprli v soboto, kdaj ga bodo odprli na Vranskem, pa do zaključka redakcije nismo uspeli izvedeti.

In kakšne bodo cene? Različne seveda. Za dnevne karte bo treba odšteti od 5 do dvajset tisoč dinarjev. V poprečju bo torej štiričlanska družina za kopanje na bazenu, morda še za kakšno pijačo in sladoled potrebovala 100 tisoč dinarjev na dan. Torej tudi hlajenje v vodah kopališč ne bo več ravno poceni. In kaj vse obljubljajo na posameznih kopališčih?

KOPALIŠČE	CENE							
	dnevne karte odrasli otroci	mesečne karte odrasli otroci	sezonske karte odrasli otroci	odprto (ure)	hrana pijača	varstvo	tečaj	ostalo
CELJE	15.000–10.000 PK	200.000 –	350.000 –	9.–18.00 SOB. NED. 9–18.00	B	DA	PT	RP
T. VELENJE	20.000 10.000	200.000 –	450.000 –	9.00–19.00	B	DA	–	RP
ŠOŠTANJ	8.000 5.000	– –	– –	10.00–19.00	B	DA	–	RP
PREBOLD	16.000 8.000	160.000 80.000	350.000 160.000	9.00–19.00	BR	DA	PT	RP, T, C
VRANSKO	še zaprto	– –	– –	– –	–	–	–	–
ZREČE	še obnavljajo	– –	– –	– –	–	–	–	–
S. KONJICE	10.000 PK 7.000	– –	– –	10.00–18.00	B	DA	PT	–
ŠMARJE/J.	CENE ŠE NISO DOLOČENE			9.00–19.00	B	DA	PT	–
R. SLATINA	12.000 8.000	– –	– –	9.00–18.00	B	DA	–	I
PODČETRTEK	20.000 18.000	– –	– –	8.00–19.00	BR	DA	–	I, C
ŠENTJUR	20.000 5.000	– –	– –	9.00–19.00	B	DA	–	NT, RK
R. TOPLICE	20.000 6.000	– –	– –	8.30–19.00 PONED. ZAPRTO	B	DA	–	–

Legenda:
BR – bife, restavracija
B – bife
PT – plavalni tečaji
RP – rekreacijsko plavanje
T – tenis igrišče
N – nogometno igrišče
NT – namizni tenis
RK – rusko kegljišče
I – druga igrišča
C – kamp
PK – tudi poldnevne karte

IZJAVE, MNENJA . . .

Marjan Rožič, predsednik Turistične zveze Slovenije, na slovesnosti ob otvoritvi obvoznic v Rogaški Slatini:

Primer Zdravilišča v Rogaški Slatini, ko je delovni kolektiv za uresničevanje realnih in ambicioznih razvojnih ciljev razpisal obveznice, kaže na nov, koristen reformski korak. Tudi bodoče razvojne naloge, namenjene povečanju in razširjeni kakovosti ponudbe, je mogoče uspešno uresničevati le z novimi ekonomskimi in poslovnimi posegi. Upam, da bodo taki usmeritvi sledili tudi drugi kolektivi v turizmu. S svojim programom ste si pridobili zaupanje mnogih, ki so lastna sredstva vložili v vaš razvoj. Zdraviliški turizem ima pri nas nove možnosti za razvoj, saj se v zdraviliščih uspešno prepletata zdravstvena in turistična dejavnost. Naša zdravilišča se uspešno uveljavljajo tudi na tujih tržiščih in tudi to jim odpira nove možnosti razvoja. Kvaliteta storitev sicer stalno raste, ljudje pa pričakujejo še več. Dejstvo, da je v nekaterih zdraviliščih razmerje med nepenzionskimi in penzionsko storitvijo v razmerju 80 proti 20 v prid prve, samo kaže na visoko strokovnost in uspešno vnovčevanje intelektualnih znanj. Tudi rezultati letošnje sezone v zdraviliščih so nad poprečjem turističnega gospodarstva v celoti.

ZŠAM Laško

V sklopu praznika »Pivo in cvetje«
prireja veliko šofersko

TOMBOLO v nedeljo, 16. julija ob 14. uri v Laškem.

Glavni dobitki: 2 avtomobila, traktor, barvni TV, mopedi, kolesa, hladilnik in več drugih dobitkov.

Izbirajo najlepši kraj

V republiški akciji z naslovom Izbiramo najlepši turistični kraj, so kraje razdelili v tri skupine: turistične, tranzitne in ostale manjše kraje. Na našem območju je v ocenjevanje vključeno 37 krajev.

Te dni je posebna komisija Celjske turistične zveze opravila prvi krog ocenjevanj, drugi pa bo na vrsti konec julija, med tem ko bo avgusta na vrsti že republiški izbor. Po mnenju komisije je stanje približno enako kakor lani. Manjši zastoj je opazen v Gornji Savinjski dolini in Titovem Velenju, bolje kot lani pa so se izkazali v žalski občini in Obsotelju. Komisija ugotavlja, da je cvetlic veliko, da so kraji na splošno bolj čisti, več je urejenih vrtov, dvorišč in obnovljenih hiš, v večini krajev pa so neurejena avtobusna postajališča, pločniki so nepometeni, veliko je še zanemarjenih plotov in divjih odlagališč smeti. Gostišča so razen nekaj izjem solidno urejena, kar velja tudi za sanitarije. Kot zaenkrat kaže se bodo v republiško tekmovanje uvrstili v skupini turističnih krajev Rogaška Slatina, Titovo Velenje, Zreče, Dobrna, Laško in Gornji grad, v skupino izletniško-tranzitnih krajev Žalec, Slovenske Konjice, Šmarje pri Jelšah, Planina, Šempeter in Šentjur, v skupino ostalih manjših krajev pa Vojnik, Nazarje, Polzela ter Rečica ob Savinji.

Z. V.

Lučka jubileja

V Lučah se že pripravljajo na jubilejni 20. turistični Lučki dan in istočasno, 10. obletnico šahovske simultanke z Brunom Parmo. Tridnevne prireditve bodo trajale od petka 11. do vključno nedelje 13. avgusta.

Prireditelji pripravljajo razstave, monokomedijo Polone Vetrih, orgelski koncert mlade domačinke Simone Moličnik, simultanko z Brunom Parmo, športne tekme, nastop ljudskih godcev po vasi, ljudsko petje, večerno vasovanje na lestvi, prikaz starih obrti in običajev »Od štanta do štanta«, ter športno in prosto plezanje domačih alpinistov na Igli. Najbolj zanimiva bo ohcet s šranganjem po starih običajih, ki jo prirejajo lučki mladinci.

BJ

V Luče Puljčani

V turistični vasi Luče napovedujejo dobro turistično sezono. Za Luče se letos zanimajo predvsem gostje iz Pule, iz velike delovne organizacije Uljanik, od koder je bilo prej le malo zanimanja za lučki turizem. Zaradi zanimanja Puljčanov pričakujejo dobro zasedenost zasebnih sob, precej zanimanja pa je tudi za počitnice na kmetiji, tako da Lučani priporočajo rezervacije.

BJ

Delo na Korošici

Po uspešni lanski planinski delovni akciji v Turskem žlebu, želijo letos planinci obnoviti zavarovano pot iz Robanovega kota na Korošico. Za večjo varnost je treba prenesti na traso poti nad 400 klinov, 200 metrov žične vrvi, delovne stroje in ves ostali material. Zbirališče za delovno akcijo, ki bo v soboto in nedeljo 15. in 16. julija, bo zjutraj na planšariji v Robanovem kotu, pri vodji del Florijanu Nunčiču. Planinci naj s seboj prinesejo za delo star nahrbtnik in v njem manjše plastično vedro.

Obnovitvena dela na priljubljeni poti iz Robanovega kota na Korošico bodo trajala od 15. do vključno 29. julija, zato bo hoja po tej poti na Korošico motena in bo treba upoštevati navodila izvajalcev del. Komisije za pota priporočajo, da vsak planinec ponese s seboj nekaj materiala za obnovo poti, ki bo skladiščen v Robanovem kotu, pred vstopom v hudournik in sicer na desni strani poti.

BJ

TURISTIČNI NAMIG

Lemberg pri Sladki gori

Zanimiv trg Lemberg, v ozki dolini Lemberščice, 7 kilometrov iz Šmarja pri Jelšah, je zdaj v bistvu majhna vas, a hkrati tudi znak in opomin minljivosti moči. Tudi znak naše turistične okornosti je, kajti ostankov nekdanje slave in moči ne znamo izkoristiti in ponuditi, četudi so prenovljeni in je tako zanimiv trg le nekaj kilometrov od Rogaške Slatine in Atomskih toplic.

O Lemberžanih so, verjetno zaradi zavisti, spletli veliko raznih legend, ki jih je objavil Niko Kuret že v 50. letih. Od Mestinja, sedanjega križišča cest za Rogaško Slatino in Atomske toplice, kjer se je rodil pisatelj Miklove Zale, Jakob Sket in kot zanimivost, tudi znani novinar in publicist Anton Rupnik, je Lemberg oddaljen bore 4 kilometre, od ceste Podplat–Poljčane, za Maribor, pa le kilometer. Nekdaj je bilo veliko srednjeveško križišče in središče trgovine in zlasti lončarske in usnjarske obrti prav v zelo tranzitnem Lembergu, z vsakotedenskimi in 6 letnimi sejmi ter dvema proščenjema. Zaton dvakrat pogorelega Lemberga, na nadmorski višini 237 metrov se je začel, zaradi premestitve ceste, v prvi polovici 18. stoletja. O tukajšnjem življenju v pradavnini izpričujeta najdena kamnita sekira in bronasto dleto, ki sta v celjskem muzeju.

Kaj lahko vidimo od te slavne preteklosti in živahnosti dandanašnji? Največjo pozornost vzbuja obnovljeni, snežnobeli barocni starinski Rotovž, nadstropna, prazna in kar nezaklenjena stavba. V nadstropju so lesena tla preperela in tudi zunanja preobleka že kaže prve znake vnovičnega zoba našega časa. Na stavbo Rotovža, v kateri je nekoč bival trški sodnik, je še postavljen kamnit sramotilni steber, v pritličju pa je majhna jetniška celica. Nasproti Rotovžu je majhna vaška gostilna. V Lembergu so zgradili 2 cerkvi in 2 gradova. Sv. Miklavž v trgu iz prve polovice 15. stoletja in sv. Pankracij nad trgom, ki se prvič omenja v 12. stoletju, sta ohranjena. Lemberški grad (danes z neznatnimi sledovi pri Pankracijevi cerkvi) je bil porušen v bojih med Celjani in Habsburžani, dokončno pa so ga uničili Turki. Grad Videršnek, Erazma Tattenbacha, je v še vidnih razvalinah, ki jim je botrovala cesarska vojska. V kraju sameva tudi imenitna osnovna šola s preloma tega stoletja.

V bližini Lemberga je eden najznamenitejših kulturnih spomenikov Slovenije, slikovita dvostolpna cerkev Sladka gora s še imenitnejšo notranjo opremo, ki je, čeprav na nadmorski višini 300 metrov, uvrščena med planinske točke razširjene Slovenske planinske transverzale. Vas je nastala zaradi romarske poti. Odlike Sladke gore so sončna lega, vinogradniška in gozdnata pokrajina ter odlično vino. Na Sladki gori uspeva tudi občutljivejše sadje: orehi, češnje, breskve, mogoče je tudi nabirati gobe in borovnice. O prelepi Sladki gori, kjer imajo znano gostišče, je veliko pesnil sodobni avstrijski pesnik, upokojeni univerzitetni docent in narodopisec, Alois Hergouth, prevajalec in posredovalec slovenske literature v širši svet. Pesnik ima v kraju, kjer je bila doma njegova mati, svoj drugi dom. Zbirka o Sladki gori je bila kar dvakrat ponatisnjena, v slovenščino pa jo je prepesnil Kajetan Kovič.

BRANE JERANKO

pivovarna pivovarnalaško

Dvajset zabavišč, pivo in dobra hrana

Pivovarna je pokrovitelj laškega jubilejnega rajanja

Letošnja 25 letnica praznika PIVA IN CVETJA bo pestra in svečana kot pač za svoj srebrni jubilej zasluži. V kulturno zabavnih večerih bo v naslednjih dneh v Laškem na več kot dvajset zabaviščnih prostorih nastopilo trideset ansamblov, umetniških skupin ali znanih umetnikov in obrazov s televizijskih zaslonov.

V soboto se torej pričenja letošnja prireditev Pivo in cvetje. Na osrednjem prizorišču vsega tedna, na Aškerčevem trgu v Laškem, bo najprej svečana otvoritev, ob pol osmih zvečer pa bodo po ekshibicijskem preletu letal na glavnem odru pristali padalci, ki bodo izpod neba prinesli simbole praznika. Na slavnostni drog bo dvignjena zastava Piva in cvetja, ki se ji bodo pridružile zastave mesta Laško in glavnga pokrovitelja, Pivovarne. Z glasbo bo dogajanje spremljala laška godba na pihala, kot simbol zagnanosti kraja in meščanov, da prireditev ohrani svoj blišč in ugled še vnaprej pa bodo nato pod nebo spustili 25 balonov. Nato bodo prižgali baklo, jo odnesli do mostu preko Savinje in z njo prižgali slavnostni ognjeni slap. Streli iz možnarjev bodo nato dokončno označili pričetek devetdnevnega jubilejnega razpoloženja. Zatem bodo razrezali srebrno torto velikanko in jo najprej razdelili vsem, ki so bili rojeni v letu prvega Piva in cvetja.

Tudi zaključek letošnje prireditve bo svečan. Zadnjega dne praznika, v nedeljo 23. julija, bo prava kmečka ohcet, nato pa velika povorka – Laščani pravijo, da največja na Slovenskem. Po povorki bo na Aškerčevem trgu predstavitev cvetličnih voz, med koncertom godb na pihala pa še svečani ceremonial ob zaključku letošnjega Piva in cvetja 1989.

Žetev v teku, odkupne cene še v zraku

»Kmetje naj ne hitijo z žetvijo pšenice,« pravi Edi Stepišnik

V Slavoniji in Vojvodini so z žetvijo pričeli minuli teden, v Sloveniji se bo pričela okrog 15. julija. Doslej je znana le zaščitna cena pšenice, ta znaša 3 tisoč dinarjev, odkupna cena pa je za zdaj še nejasna. V Merxovi Mlinsko predelovalni industriji bodo za odkup pšenice potrebovali trinajst tisoč milijard dinarjev, obljubljajo pa, da bodo odkupili celoten pridelek, ki bo na voljo v Sloveniji.

Trenutne razmere pred odkupom pšenice ocenjuje Edi Stepišnik takole: »Zvezni izvršni svet je določil, da znaša zaščitna cena pšenice 3 tisoč dinarjev, kar pa seveda še ni odkupna cena. Proizvajalci zahtevajo za kilogram pšenice 4200 do 4500 dinarjev. Glede na to, da je pšenice dovolj menim, da se bo cena oblikovala v skladu s tržnimi zakonitostmi. Določanje odkupnih cen precej zavira tudi neznana reeskontna stopnja. Zaenkrat ne vemo, kolikšen bo v nakupni ceni delež reeskontnega kredita, prav tako ne vemo, ali bo osnova za reeskontni kredit zajamčena cena pšenice ali bo osnova tržna cena. Poglavje zase so krediti. Mi bi za odkup pšenice potrebovali 13 tisoč milijard dinarjev. Kje bomo dobili denar, ne vemo, poleg tega je treba zagotoviti denar tudi za vzdrževanje zalog. Z republiškim zavodom se dogovarjamo za skupen odkup v skupne tržne rezerve. Žal je pač tako, da se letos o odkupnih cenah pogovarjamo spet tik pred odkupom, nestrpni so kmetje, nestrpne so zadruge, vendar stvari spet niso razčiščene.«

Kaj pomeni za vas sprostitev določenih količin iz zveznih rezerv in kolko te pšenice boste dobili v Mlinsko predelovalni industriji?«

Stepišnik: »Sprostitev določenih količin iz zveznih rezerv bo vplivala predvsem na manjši skok cen moke in na naših izdelkov. Letošnja odkupna cena pšenice se bo tako poznala šele pri cenah v mesecu septembru oziroma oktobru. V Mlinsko predelovalni industriji bomo iz rezerv dobili 600 vagonov pšenice, tretjina te pšenice je že v naših skladiščih na Hudinji. Za letno predelavo potrebujemo 26 tisoč ton oziroma 2600 vagonov pšenice. Računamo, da bomo odkupili celoten preostali pridelek v Sloveniji, to je okrog 900 vagonov. To je dovolj za naše mlinsko predelovalne kapacitete, ni pa to dovolj za potrebe potrošnikov. Potrebujemo še okrog sedem do osem tisoč ton moke. Računamo še na republiške rezerve pšenice iz skupnih tržnih zalog.«

Boste letos kaj hitreje izplačevali oddano pšenico?

Stepišnik: »Na odkup smo pripravljeni in ne glede na to, da bomo potrebovali manjše količine domače pšenice, bomo odkupili vso slovensko pšenico. Odkup bo letos računalniško voden, novost pa bo v tem, da ne bomo vzorčili pšenice tistim kmetom, ki bodo oddali manj kot tisoč kilogramov. Stroški so namreč tako veliki, da se to ne izplača. Pričakujemo pa letos precej več vlage v pšenici, zato tudi priporočamo kmetom, naj ne hitijo z žetvijo, kajti naravno sušena pšenica je veliko bolj kvalitetna kot pa umetno posušena.«

Koliko časa bodo torej kmetje čakali na izplačilo?

Stepišnik: »Pšenica bo plačana v petnajstih dneh, plačamo jo zadrugam, te pa bodo izplačevale denar kooperantom. Naš strošek so tudi prevozi.«

Obljubljate, da boste odkupili vso pšenico. Toda, bo pšenice letos sploh dovolj, glede na to, da je bilo sklenjeno zelo malo pogodb?

Stepišnik: »Jeseni nismo šli v velike kampanje za setev pšenice, pred leti je bila to velika politična akcija, danes odloča tržišče in mislim, da je to dovolj. Nismo hoteli siliti zadruge in kmete v setev pšenice, kajti prisila zagotovo ne bo dajala rezultatov. Glede na posejane površine pa menim, da bomo v silose dobili toliko pšenice kot prejšnja leta, torej okrog devet tisoč ton.«

Kaj pomenijo predvidene cene, ki bodo vsekakor višje od 3 tisoč dinarjev, in pa sproščene rezerve pšenice za oblikovanje cen kruha?

Stepišnik: »Zvezni izvršni svet je s svojim ukrepom poskušal preprečiti velik skok cen kruha in pa moke ter ostalih izdelkov. Če bomo dobili vseh 600 vagonov pšenice iz zveznih rezerv, cena za kilogram znaša 2500 dinarjev in takšna je tudi cena pšenice v naših silosih, čeprav smo jo jeseni kupili po 420 dinarjev – če bomo torej vse obljubljene količine pšenice dobili, potem bo skok cen manjši. Cene pšenie bodo vplivale na prodajne cene šele jeseni. To seveda ne pomeni, da se do takrat kruh in pa drugi izdelki ne bodo dražili. Zanesljivo pa ne bo tako kot pred leti, ko so cene poskočile kar dva in polkrat. Cene se bodo povečevale za toliko, kolikor se draži energija, kolikor so dražji prevozi. Ti stroški se nam vsak mesec povečajo za 20 do 23 odstotkov.«

Zadnje analize na Celjskem kažejo na izredno veliko upadanje kupne moči. Kako je s prodajo kruha?

Stepišnik: »V pol leta je proizvodnja upadla za 10 odstotkov. Menim, da je poraba racionalnejša, kruha ne razmetavamo tako kot pred leti, poleg tega pa se pojavljajo zasebne pekarne, ki tudi vplivajo na manjšo prizvodnjo. Mi zato iščemo nova tržišča.«

Zasebne pekarne na Celjskem – kaj to pomeni za Mlinsko predelovalno industrijo?

Stepišnik: »Trenutno jih je okrog 16, pomenijo pa zmanjšanje proizvodnje in konkurenco. Mi smo veljali za monopoliste, zdaj to gotovo nismo več, me pa to ne moti. Naša usmeritev je jasna: boljša kvaliteta in nižja cena. Če bomo tu uspeli, nam ne bodo mogli mešati štren, če rečem tako po domače. Imamo močan razvoj, nekateri naši ljudje se konkurence sicer bojijo, vendar menim, da se bo to zanimanje za zasebne pekarne tudi zmanjšalo. Ustanavljanje zasebnih pekarn je bilo zanimivo v zadnjih dveh letih, vendar v teh pekarnah niso pekli socialnega kruha, to pa je pomenilo določeno akumulacijo.«

IRENA JELEN-BAŠA

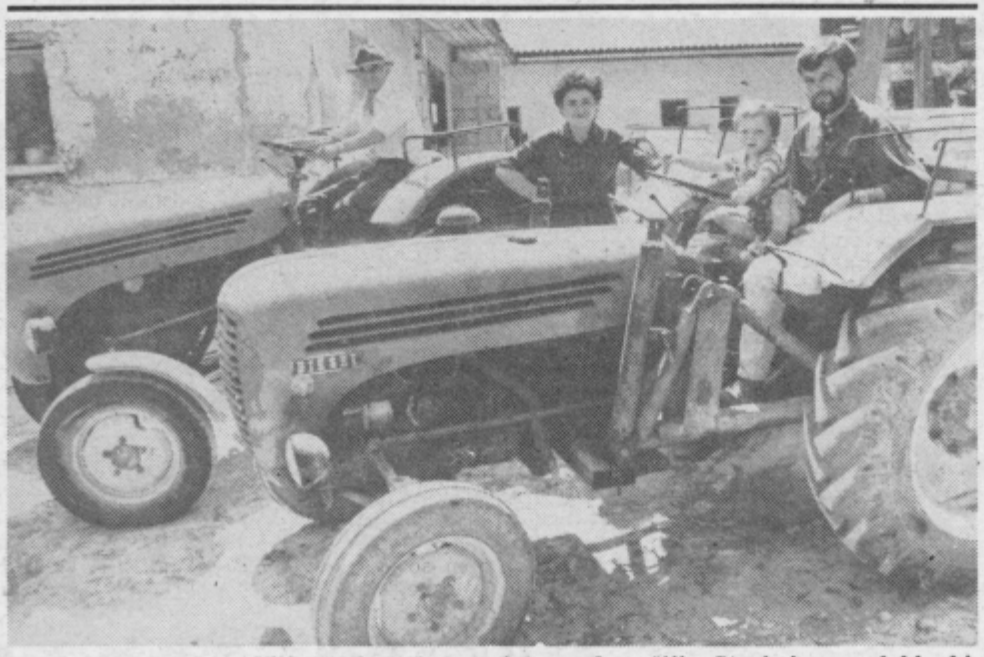

Mlada dva, Marta in Vili, zaenkrat še vztrajata na domačiji. »Stroje imamo, lahko bi kmetovali, ko bi se le malce obrnilo na bolje in da bi bili naši pridelki plačani tako, kot se spodobi.« Potem bi verjetno tudi najmlajša imela zagotovljeno prihodnost, tako pa...
Foto: EDI MAŠNEC

»Spet bo treba v službo«

Pravi mladi gospodar Vili Grobelnik iz zaselka Vine

Grobelnikova domačija je majhna, takšna, kot nešteto slovenskih domačij. Tudi problemi, ki jih tarejo, je slišati iz ust skorajda vsakega kmeta v tem trenutku. Pridelki so plačani sramotno nizko, delo na kmetiji, ki traja ves dan, ni vredno pravzaprav ničesar.

Pa bi Grobelnikovi radi kmetovali. Nekako so zbrskali skupaj denar za hišo, saj v stari ni moč dostojno živeti, kot sami pravijo. Tudi nov hlev imajo v načrtu, pa je denarja od živinoreje in tridesetih litrov mleka, kolikor ga oddajo na dan, premalo za izpolnitev želja. »Če bi imeli bližje zbiralnico, bi oddajali še kakšen liter več, tako pa je mleko treba voziti, zato se ne izplača,« je v pogovoru zatrdil Anton.

Poleg njega živijo na tej domačiji v Vinah še sin Vili, snaha Marta, pa triletna Dragica. Vili je bil pred leti zaposlen v velenjskem rudniku. »Če bo šlo tako naprej, bo treba spet v službo, da bo vsaj kakšen dinar za sproti pri hiši,« je dejal. Potem pa: »Tudi v živinoreji ni kruha. Cene so danes takšne, da še teleta komaj kupiš, po dveh letih reje pa ti ne ostane ničesar. Pomagamo si sami, kolikor si pač znamo, vsaj kakšno tele priredimo doma. »Od zadruge tudi nimaš kaj pričakovati, pridejo takrat, ko je treba kaj dati, ko jih rabiš, jih pa ni,« se je v pogovoru pridružil Anton.

Vine v krajevni skupnosti Strmec so prav prijeten kraj in tja marsikdaj zanese turiste z Dobrne. Vendar Grobelnikovi, tako kot še mnogi tam naokrog, ne razmišljajo kaj dosti o tem, da bi razvijali kmečki turizem. »Za kaj takšnega so potrebni telefoni, potrebne so ceste, teh pa ni. Ljudje po slabih cestah prav gotovo ne bodo hodili, da bi zgradili novo, pa v teh časih ni pričakovati,« so menili Grobelnikovi.

IRENA BAŠA

Naložbe v Klavnici

Letos so v šentjurski Klavnici nabavili del nove opreme in montirali bodo tudi novo dvigalo. Uredili so vhod v Klavnico, kjer so postavili nov objekt z vratarnico, čakalnico za kmete kooperante, ki prisostvujejo klanju in z manjšo mesno diskontno prodajalno. Nekdanjo kotlarno so preuredili v kunčjo klavnico, saj imajo s kunčjerejo večje načrte. Prav ta klavnica pa naj bi pripomogla k temu, da bo kunčje meso za domači trg že na prvi pogled okusnejše in tudi omogočili vstop na evropski trg.

BJ

KMETIJSKI NASVETI

Za omilitev škode po neurjih

Obilno deževje v prvih dneh julija je predvsem v vzhodni in severovzhodni Sloveniji s poplavami, plazovi in nanosi zemlje povzročilo veliko škode v kmetijstvu.

Poljščine

Najbolj prizadete njive bo potrebno, takoj ko bo to mogoče očistiti nanosov oziroma urediti odtok stoječe vode ter jih pripraviti za setev. Izpad krme bo mogoče delno nadomestiti s setvijo dosevkov, ki se odlikujejo s hitro rastjo ter z visokimi pridelki suhe snovi in beljakovin. Za zgodnjo setev v juliju so primerni zlasti tile dosevki: krmni grah poneka s koruzo (60 kg/ha + 25 kg/ha), krmna repica perko (10 kg/ha), krmna ogrščica starška (10 kg/ha) in mnogocvetna ljuljka tetraflorum (40 kg/ha).

Posevke koruze, ki so bili dalj časa poplavljeni, rastline pa niso polomljene ali popolnoma poležane, kaže okopati in dognojiti z dušikom, saj je obilje padavin pokvarilo strukturo zemlje in predvsem na lažjih tleh povzročilo izpiranje dušika. Zaradi višine rastlin bo ta ukrep potrebno opraviti ročno. Za dognojevanje priporočamo odmerek 30 do 50 kg dušika na hektar, to je 110 do 185 kg KAN-a ali 56 do 110 kg uree na hektar.

Žetev poleglih posevkov

Pri žetvi poleglih posevkov so lahko izgube zaradi nepobranega klasja in neizločenega zrnja iz slame velike. Kolikšne bodo izgube je v veliki meri odvisno od priprave kombajna in od načina žetve. Če so rastline pokončne in zdrave smejo biti pri žetvi s sodobnim kombajnom skupne izgube pri žitih do 1,9%, od tega do 1% na žetveni napravi (»heder«). Pri poleglem žitu lahko te izgube znašajo do 10%, če ga žanjemo v smeri kot je poleglo.

Pri žetvi poleglih posevkov upoštevamo splošna navodila proizvajalca za pripravo kombajna za žetev določene vrste poljščine (velikost reže med bobnom in košaro, vrtilna hitrost bobna, ipd.).

Posebna navodila in povdarki:

1. Poleglo žito žanjemo **vedno poševno, pod kotom 45° proti smeri poleganja** in vedno z majhnimi hitrostmi do 3,6 km/h.

2. Motovilo potisnemo kolikor je mogoče naprej pred kosilni greben in ga spustimo proti tlem, da češejo vrhovi žbic približno 10 cm nad tlemi.

3. Žbice zasukamo s pomočjo ekscentrov nazaj, nasprotno od smeri vožnje tako, da oklepajo z vertikalno ravnino kot 15 do 20°, ko je nosilna letev v najnižjem položaju. Bolj tega kota ne kaže povečevati, sicer se bilke navijajo na motovilo.

4. Obodno hitrost žbic – število vrtljajev motovila prilagodimo hitrosti vožnje kombajna, ki naj bo približno 1 m/s, to je 3,6 km/h. V tem primeru sme biti obodna hitrost žbic le za 10% večja od hitrosti kombajna – motovilo se vrti počasi.

5. Da kosilna naprava ne reže klasja, ki ga žbice ne dosežejo, privijemo na greben posebne prste – pridvigala, ki nekoliko dvignejo upognjene in zlomljene bilke. Če pridvigal nismo kupili s kombajnom si jih lahko naredimo sami. Za kombajn z delovno širino 3 m rabimo 4 do 6 pridvigal.

6. Reža med polžem in dnom žetvene naprave (»heder«) naj bo nekoliko večja kot sicer. Bolj pogosto je treba čistiti košaro naprave za mlačev, zaradi lepljivih plevelov, ki se često razbohotijo v poleglem žitu.

Ukrepi v sadovnjakih in vinogradih

V sadovnjakih in vinogradih, kjer je neurje povzročilo rušenje teras in odnašanje zemlje, bodo po osušitvi zemljišča potrebna agromelioracijska dela: popravilo teras in izravnava zemljišča. Močno poškodovane dele nasadov bo treba obnoviti. Tam, kjer je prišlo do odkritja korenin ali do nanosa zemlje moramo zemljišče poravnati, pri tem pa zlasti v sadovnjakih paziti, da cepljeno mesto ni prekrito z zemljo.

V kolikor je neurje povzročilo lomljenje mladik, le-te izrežemo, ta ukrep pa lahko združimo s poletno rezjo.

Več dni poplavljena rastlina ne more normalno sprejemati hranil iz tal. V takih primerih je priporočljivo gnojenje s foliarnimi gnojili, ki vsebujejo poleg dušika, fosforja in kalija tudi mikroelemente.

Rastline s poškodovanimi listi moramo poškropiti s katerim od organskih dotikalnih fungicidov: dithan, antrakol, euparen, v normalnih koncentracijah.

KMETIJSKI INŠTITUT SLOVENIJE

Mandi bo mešano podjetje

V šentjurskem mešanem podjetju Mandi, ki bo začelo poslovati z 1. avgustom, bo razmerje med zasebnim in družbenim kapitalom 52 proti 48 odstotkov v korist zasebnega kapitala.

V tozdu Klavnica Kmetijskega kombinata so se zaradi vzpodbujanja kunčereje odločili, da bodo dali del kapitala v mešano podjetje, v katerem bodo opravljali inženiring v kunčjereji od gradnje farm do celotne tehnologije, vzrejo kuncev, opravljali oziroma organizirali prevoze in koordinirali nabavo krme ter seveda tudi klanje in prodajo. V Klavnici ocenjujejo, da bo s tem njihova pred kratkim opremljena klavnica za kunce lahko prišla »do polnega izraza«, delovala z kar najmanjšimi fiksnimi stroški, v prihodnosti, ko bodo izpolnjeni vsi pogoji za izvozno registracijo pa računajo tudi na izvoz. S tega vidika je možnost, ki nam jo daje nova zakonodaja primerna in deluje kot izziv na poslovodno strukturo, da se okoristi v smislu čvrstega pridobivanja dohodka tudi z njeno pomočjo«, pravi vodja Klavnice **Rado Trkan**.

BJ

KIK
križanke, humor

Izjava

OBČNEGA ZBORA ČLANOV OBMOČNEGA ODBORA SLOVENSKE DEMOKRATIČNE ZVEZE V CELJU

Člani Slovenske demokratične zveze in njeni simpatizerji ter člani drugih zvez in gibanj nismo ne prevratniki in ne prekucuhi ter imamo radi svojo domovino. Domovina ni nekaj imaginarnega, kar je mogoče definirati le z ideologijo. Ideologije so se menjavale, domovina pa je ostala. Domovina so polja, travniki, gozdovi in hribi in doline, med katerimi smo se rodili, rasli ter odrasli. Domovina so tudi naše pesmi, naš jezik, naši običaji in navsezadnje tudi naše verovanje. Končno pa so domovina tudi naši sosedje, naši znanci in naši prijatelji, ki nas obkrožajo. Zato imamo radi to domovino, mogoče še rajši od marsikoga.

Odtod nam tudi domoljubna moč, da za svojo domovino naredimo vse, kar zmoremo in domoljubni pogum, da bomo svojo domovino tudi branili.

Ljubezen do domovine je torej domoljubje in ni nacionalizen. Domoljubje pa je etična vrednota in moralna obveznost, da človek želi dobro svojemu narodu, vendar ne na škodo drugih narodov, in da človek brani ter zastopa pravice svojega naroda, ne da bi kršil pravice drugih narodov. To, kar kot Slovenci želimo svojemu, privoščimo tudi vsakemu drugemu narodu.

Domoljubje torej izključuje sovraštvo, krivico in nasilje proti drugim narodom. Drugih, kot se je pri nas že zgodilo, ni mogoče z nasiljem prepričevati, da so svobodni in enakopravni ali pa, da so vsi narodi v Jugoslaviji enakopravni, nekateri pa najbolj enakopravni. Ker zavračamo sovraštvo do drugih narodov, zavračamo in obsojamo tudi sovraštvo do slovenskega naroda. Zaradi domoljubja in ne zaradi nacionalizma bomo zato branili čast in dobro ime slovenskega naroda ter slovenske države.

Slovenija je vsa leta po vojni nesebično in krepko podpirala svoj vogal pri jugoslovanski hiši:

– prispeva skoraj četrtino proračuna, tudi vojaškega,

– obilno se ji jemlje in daje v sklade za pomoč nerazvitih in za drugo znano ter neznano porabo,

– končno pa ima tudi največji delež pri izvozu na konvertibilni trg.

Slovenija zato ne sme ostati ponižana in razžaljena in ji ni treba nastaviti še desno lice, če jo že dolgo tepejo po levem.

Z vso pravico torej zahtevamo, da se razprave in odločitve o trenutnih mednacionalnih odnosih v Jugoslaviji in o krivičnih napadih na Slovenijo, vključno o obtožbah o napadih na jugoslovansko armado, preselijo iz ozkih ekskluzivnih političnih krogov med ljudi, četudi preko SZDL, in v slovensko skupščino.

V celjskem območnem odboru v celoti podpiramo programska izhodišča slovenske demokratične zveze in se bomo trudili za njihovo realizacijo. Ob njih pa slovenski javnosti sporočamo:

– da se pravna država ne začne in neha z izvrševanjem dvomljivih političnih pravnomočnih sodb,

– da pričakujemo, da bo država vsaj milostna, če že ne pravno in politično modra in da bo pomilostila Borštnerja, Janšo, Tasiča ter Zavrla; z njimi pa še vse druge politične obsojence, ki niso zagrešili nasilja ali dejanj, ki neposredno merijo na nasilje,

– da zahtevamo ukinitev smrtne kazni in posodobitev kazenske zakonodaje,

– da se zavzemamo za civilni nadzor države in družbe nad jugoslovansko armado in nad represivnim aparatom,

– da ne priznavamo vnaprejšnjega avangardizma in da ga naj sestavljajo le tisti, ki največ znajo, ki največ zmorejo, ki so najbolj pridni in ki jim ljudje najbolj zaupajo,

– da hočemo parlamentarno demokracijo in neposredne, tajne, svobodne in poštene volitve že spomladi leta 1990,

– da terjamo svobodno politično združevanje in enakopravnost vseh političnih strank, zvez in gibanj,

– da je Slovenija že bila v Evropi, da je geografsko še vedno v Evropi in da se mora vrniti v Evropo, če ne prej, pa leta 1992,

– da hočemo dela prosto praznovanje Božiča, kot slovenskega narodnega praznika, kar bi vsaj v Sloveniji lahko že skoraj šteli med osnovne človekove pravice in

– da hočemo živeti vsaj tako svobodno, kot živijo državljani razvitega sveta, ki ne deklarirajo toliko pravic, pa jih zato več uresničujejo.

Zaradi ideoloških in neracionalnih političnih odločitev doživljamo med drugim po nepotrebnem tudi razpad sistemov zdravstvenega zavarovanja, pokojninskega zavarovanja, izobraževanja, socialnega varstva, kulture in nekaterih drugih področij tako imenovanih družbenih dejavnosti, česar se je po krivici oprijel naziv skupne porabe.

Dosedanji sistem je povzročil, da smo se Slovenci zdiferencirali še v siromaštvu in da Slovenec, ki živi v odročnem kraju, ne velja toliko, kot Slovenec, ki živi v bolj razvitem mestu ali celo v sami prestolnici. Ker je zdravstvo, pokojninsko zavarovanje, izobraževanje, socialno varstvo ali kulturo mogoče izvajati le v okviru enotnega narodnega programa in ga tudi financirati le na ravni naroda oziroma slovenske države predlagamo:

– da se takoj ukinejo samoupravne interesne skupnosti, z njimi vred pa drag in neučinkovit sistem financiranja ter upravljanja,

– da se te dejavnosti očistijo nepotrebnih stroškov, ki niso v neposredni zvezi z osnovnimi dejavnostmi, in razbohotene administracije,

– da preideta financiranje in politika izvajanja teh dejavnosti v neposredno pristojnost republiške skupščine in

– da se tem strokam v okviru teh dejavnosti vrne njihova nekdanje kvaliteta in ugled, državljanom Slovenije pa višji standard njihovih storitev.

Obstoj in položaj našega kmeta je eden temeljnih pogojev za obstoj slovenskega naroda. Kmer je namreč najbolj naravno in stabilno povezan z našim prostorom, ki je, kot smo že dejali, sinonim za našo in vašo domovino. V kakršnem stanju je kmet, v takem stanju je tudi narod. Že nekdaj je veljalo za naša mesta, da je bil meščan Jud ali tujec, če njegov oče ali vsaj stari oče ni imel svojih korenin na kmetih.

Po vojni je bil kmet preprosto žrtev ideološke zablode o bogatih kulakih, ki jih je treba likvidirati, in o ceneni hrani. Kmetje so bili in so še žrtve svojevrstnega genocida. Bili so kratko malo zatirani, izdani in ogoljufani.

Kmet ne more štrajkati, kot to lahko storijo delavci pri strojih in v pisarnah, saj mu vest ne dovoli, da bi pustil živino gladovati in da bi njive zadušil v plevel, travnike pa v grmovje. Tako lahko kmet izrazi svoje nestrinjanje le tako, da bojkotira oddajo svojih pridelkov.

Zaradi vsega tega podpiramo Slovensko kmečko zvezo, Slovensko zvezo kmečke mladine in vse slovenske kmete tudi takrat, ko zaradi krivic, ki jih še vedno doživljajo, bojkotirajo oddajo mleka ali živine.

OBMOČNI ODBOR SLOVENSKE DEMOKRATIČNE ZVEZE V CELJU

Obvestilo javnosti

Informacija o preiskavah živil živalskega izvora na območju občine Celje za čas od marca do julija 1989.

Po posebnem programu, sprejetem na Skupščini občine Celje, je veterinarska inšpekcija občinskega inšpektorata občine Celje, v mesecu aprilu in maju 1989 dela v preiskavo 26 vzorcev jajc kokoši, ki jih občani redijo v prosti reji z doma pridelanimi krmili, 4 vzorce domačih kuncev in 7 vzorcev domačih kokoši.

Vzorci jajc so bili vzeti v naslednjih naseljih: Začret, Vrhe, Teharje, Štore, Polule, Trnovlje, Zadobrova, Škofja vas, Šmarjeta, Lopata, Lava, Zg. Hudinja, Bukovžlak, Ljubečna, Lisce, Levec in Zvodno. V vzorcih jajc, ki so bili vzeti v Liscah, Levcu in na Ljubečni je bilo preveč kadmija, v vzorcih, ki sta bila vzeta na Lavi in Zg. Hudinji pa tudi preveč svinca in cinka. Vsi ostali vzorci jajc so bili zdravstveno neoporečni.

V vzorcih domačih kuncev, ki so bili odvzeti v Trnovljah, Zvodnem, Dobrovi in Levcu je bilo ugotovljeno preveč kadmija v ledvicah in jetrih, meso pa je zdravstveno neoporečno.

V vzorcih domačih kokoši, ki so bili odvzeti v Zvodnem in Liscah ter na Lavi, Polulah, Zg. Hudinji in Dobrovi, je ugotovljeno, da je v ledvicah in jetrih preveč kadmija ter svinca, v vzorcih iz Zvodnega, Lisc in Lave pa je ugotovljeno preveč kadmija tudi v mesu, kar terja dodatne preiskave, za presojo užitnosti mesa, seveda pa so kokoši, v katerih je bila najdena prevelika vsebnost strupenih snovi oporečne in za hrano neprimerne.

V preiskavo smo dali tudi vzorce nekaterih krmil, ki jih rejci pogosto krmijo živalim in sicer: deteljo, koruzo, krompir, fižol in solato. Vsi vzorci so bili **kot krmilo** zdravstveno neoporečni.

Glede na sedaj znane rezultate analiziranih živil živalskega izvora torej ugotavljamo, da so ledvice in jetra kokoši, rejenih v prosti reji na navedenih območjih neuporabna za prehrano ljudi. Čeprav še nismo prejeli vseh rezultatov analiz domačih kuncev, pa glede na znane rezultate lahko ocenjujemo, da bomo tudi za ledvice in jetra teh živali morali podati podobno obvestilo. Drobovina in meso perutnine ter kuncev, ki so vzrejeni v farmski reji so zdravstveno neoporečni.

Kokošja jajca iz farmske reje so zdravstveno neoporečna, za oceno zdravstvene neoporečnosti jajc kokoši iz proste reje, opravljamo še dodatne preiskave zaradi zelo različnih rezultatov vsebnsti različnih težkih kovin v doslej odvzetih vzorcih. Preiskave bomo nadaljevali v mesecu septembru in oktobru.

Občinski inšpektorat Celje

Je Ljubljanska banka res banka prijaznih ljudi?

Ljubljanska banka Splošna banka Celje se opravičuje in hkrati sprejema kritiko za tako pozen in nepravilen izračun obresti. V Skupnem Računalniškem centru v Ljubljani je bila namreč ravno takrat zapora saldacij žiro računov, kar je pomenilo, da nam niso mogli takoj izračunati obresti. Na naše urgence so nam le-te izračunali, vendar je bila zaradi vzporednih obdelav uporabljena nepravilna obrestna mera, kar je povzročilo tudi nepravilen izračun.

Da smo od stranke zahtevali pooblastilo za dvig obresti, nam narekujejo navodila pri poslovanju z žiro računi. Z dnem smrti imetnika žiro računa pooblaščena oseba ne more več razpolagati s sredstvi na imetnikovem žiro računu. Sodišče izda začasni sklep o upravljanju in razpolaganju z dediščino.

Pooblaščeno osebo določi sodišče.

Takšno pooblastilo smo tudi zahtevali pri dvigu obresti, kot ga zahtevamo od vsake druge stranke. Enako bi morala zahtevati tudi delavka v agenciji, ki je izplačala sredstva iz žiro računa.

LJUBLJANSKA BANKA Splošna banka Celje

Telefon v Žalcu

Ob notici iz Narodnega dnevnika od 17. junija 1909, da je imel Žalec telefonsko zvezo z Žalcem in naprej na Dunaj, zapišimo, da je ta telefonska zveza v tesni zvezi z gradičem Plevna. To je gradič o katerem ste v Novem tedniku že večkrat pisali in opozarjali na to, da je vse premalo poznan in da bi lahko bil izlet iz Žalca do Plevne prijetno popoldansko doživetje. O telefonu na Plevno piše Rajko Vrečer v knjigi »Savinjska dolina« (samozaložba Žalec 1930). Vrečer je zapisal, da je l. 1890 prešla Plevna v last barona Becka, bivšega ministerskega predsednika cesarske Avstrije. Pred prvo svetovno vojno se je na Plevni zbirala najvišja avstrijska aristokracija, diplomacija, sem so prihajali ministri s cesarskega dvora. Baron Beck je izposloval telefon in je mel direktno telefonsko zvezo z Dunajem.

Tako Vrečar, ki je leta 1908 dirigiral pevskemu društvu »Edinost«, na slavnostnem praznovanju 80-letnice matere ministerskega predsednika. Tudi ta proslava je bila na Plevni.

Zapišimo ob tem še, da je sramota, da je grobnica lastnikov Plevne, pri Sv. Jederti popolnoma zapuščena in da so napisi na nagrobnikih več ali manj že nečitljivi.

Telefon je imel velik pomen tudi za porajajočo se trgovino s hmeljem, dopolnil je brzojav, ki ga je tedaj imela že vsaka pošta v dolini. In ob 80-letnici zapisa o telefonu na Plevni se sedaj napeljujejo telefoni pri Sv. Jederti, bližina Plevne. Mogoče še samo vprašanje: je moral graščak tako drago plačati priključek, kot ga morajo krajani Gotovelj in Sv. Jederti?

FRANC JEŽOVNIK Griže

ZDRAVILIŠČE ROGAŠKA SLATINA Rogaška

Delovna organizacija ZDRAVILIŠČE ROGAŠKA SLATINA TOZD ZDRAVILIŠKA DEJAVNOST

RAZPISUJE
v skladu z določili Statuta TOZD Zdraviliška dejavnost ter v skladu z Družbenim dogovorom o oblikovanju in izvajanju kadrovske politike v občini Šmarje pri Jelšah dela in naloge s posebnimi pooblastili in odgovornostmi

vodenje tozd zdraviliška dejavnost

Kandidat mora za opravljanje razpisanih del in nalog poleg splošnih pogojev, ki so predpisani z zakonom, izpolnjevati še naslednje:
– da ima višjo ali visoko izobrazbo ekonomske, pravne ali organizacijske smeri
– da ima 3 oz. 5 let delovnih izkušenj
– da aktivno obvlada nemški in italijanski jezik.

Kandidat mora imeti primeren odnos do samoupravne družbe.

Razpisana dela in naloge so vključena v reelekcijo in se razpisujejo za dobo 4 let.

Prijave z dokumentacijo o izpolnjevanju pogojev ter program perspektivnega razvoja organizacijske enote za katero kandidira, naj kandidati pošljejo v roku 15 dni po objavi tega razpisa na naslov: ZDRAVILIŠČE ROGAŠKA SLATINA, Kadrovski sektor, 63250 ROGAŠKA SLATINA.

Kandidati bodo o odločitvi obveščeni v 15. dneh po opravljeni izbiri.

Popravek oglasa za

Zdravstveni center Celje TOZD Bolnišnica Celje

z dne 6. 7. 1989, na strani 22.

Pri pisanju teksta je prišlo do pomote v zadnjem odstavku objavljenih specializacij, tako da tekst pravilno glasi:

KANDIDATI NAJ VLOŽIJO PROŠNJO Z DOKAZILI V 8. DNEH PO OBJAVI NA DELAVSKI SVET TOZD BOLNIŠNICA.

KANDIDATE BOMO O IZBIRI OBVESTILI V 30. DNEH PO ODLOČITVI DELAVSKEGA SVETA TOZD BOLNIŠNICA.

Hmezad AGRINA

Hmezad Agrina Žalec

Komisija za delovna razmerja Hmezad Agrina Žalec DSSS objavlja prosta dela in naloge

1. **organizatorja ekonomske propagande**
2. **komercialista na terenu za področje Koroške ter Maribora z okolico**

Pogoji:
Pod 1. VII. ali VI. stopnja strokovne izobrazbe ekonomske, družboslovne ali druge ustrezne smeri; 4 leta delovnih izkušenj oz. strokovna in praktična znanja iz področja ekonomske propagande; znanje vsaj enega od tujih jezikov. Iščemo mlajšega strokovnjaka za samostojno kreiranje in usmerjanje ekonomske propagande v srednjem velikem trgovinsko-proizvodnem podjetju, ki bo obenem sposoben sodelovati z zunanjimi strokovnimi sodelavci in organizacijami iz tega področja.
Pod 2. V. stopnja strokovne izobrazbe, ekonomska usmeritev, smer izobraževanja ekonomsko-komercialni tehnik ali trgovski poslovodja, 3 leta delovnih izkušenj; oz. poznavanje blaga agrotehnične in tehnične stroke; vozniški izpit B kategorije; zaželeno je lastno prevozno sredstvo ter telefon v stanovanju.

Kandidati naj vloge z dokazili o izpolnjevanju pogojev pošljejo v roku 8 dni na naslov: Hmezad Agrina Žalec, Celjska cesta 7, 63310 Žalec.

Naivnost in preračunljivost

Zakaj živi Silva Nežmah pod marofom?

Deževalo je tisto sredo, ko je Silva Nežmah, 38-letna brezposelna natakarica s svojo že odraslo hčerjo Bojano, selila svoje velike in lepe omare dnevne sobe in spalnice, pa kuhinjo in omarice za čevlje in vse drobnarije iz velikega dvoinpolsobnega stanovanja v dve vlažni luknji. V naročje je vzela še svojega triletnega sina Damjana in se odpeljala v prijateljevem kamionu iz Trubarjeve ulice tja k staremu kmečkemu kozolcu na Lavo. Toda to, da bo slej ko prej morala zapustiti lepo in prostorno domovanje je vedela že vsaj kakšno leto...

Pred letom in pol je namreč postrgala vse svoje prihranke in odštela znancu 600 starih milijončkov, da ji je odstopil »svoje« družbeno stanovanje. Pred tem je namreč delala in stanovala za čas sezonskih šestih mesecev v hotelu na Dobrni, potem je našla službo za določen čas v Centrovem bifeju na Lavi, stanovanje pa je krvavo potrebovala. Zase, za svojo sedaj 22-letno hči in za takrat še malega Damjana. Možakar je potreboval denar za – kot kaže samo enosmerno – potovanje v Avstralijo, pa sta svoje potrebe drug drugemu omogočila.

Silva pravi, da je bila nuja pač huda in je zato papirji niso kaj dosti zanimali, vseliti pa se je vendarle morala zvečer – zaradi sosedov, je rekel prebrisanec. Menda ji je zatrjeval, da ne bo imela problemov, da bi stanovanje obdržala... Toda stanovanje je bilo družbeno – last celjske Cinkarne in Silva je to izvedela kaj kmalu. »Poiskala sem si odvetnika, da mi je nekako podaljševal bivanje na Trubarjevi zdaj za dva, zdaj za tri mesece. Bilo je drago, vendar pa mi je pomagal vsaj toliko, da se mi ni bilo treba seliti na zimo...« pravi Silva, ki je od februarja brez službe, vendar pa do podpore ni upravičena, čeprav je prijavljena na Zavodu za zaposlovanje.

Pravi, da je ves čas sicer iskala drugo stanovanje, vendar ga zaradi malega Damjana ni mogla dobiti. Lani se je prijavila na razpis celjske stanovanjske skupnosti, kjer je trenutno na 123. mestu, vendar pa kot brezposelna do stanovanja ni upravičena... Kljub temu, so ji na stanovanjski bili pripravljeni pomagati – žal pa trenutno nimajo na voljo nobenega stanovanja, pravijo pa tudi, da bi bilo dosti laže, ko bi iskala stanovanje samo zase in za Damjana, ne pa tudi za Bojano, ki pa se ji na svoje še nič ne mudi. Napotili so jo tudi na Zavod za planiranje in izgradnjo Celja, kjer imajo včasih na voljo začasno bivanje v kakšni hiši namenjeni za rušenje – vendar ji tudi tam tako na hitro niso mogli pomagati...

Pred vhodom v Silvino miniaturno kuhinjo na prostem čaka boljše čase pohištvo, ki ga zaenkrat nima kam spraviti. Dva vlažna prostorčka, ki ne premoreta sanitarij, sta že tako prenatrpana. »Vse bo uničeno,« pravi Silva, stanujoča v kmečkem marofu...

»Kakšen mesec sem imela na voljo, da izpraznim stanovanje, sicer bi me prisilno izselili. Vendar – kje naj najdem v enem mesecu stanovanje? Službo si zdaj urejam in mislim, da se bom kmalu spet zaposlila, da bo vsaj en problem manj... Saj bi se verjetno lahko v Rogaški Slatini, odkoder sem doma, spet zaposlila v zdravilišču – tam me predobro poznajo, saj sem 17 let delala, če je bilo treba dneve in noči... vendar pa sem iz Rogaške, odkoder sem tudi doma, odšla, ker se s sestro, ki je ostala na našem domu, nisva razumeli... Kako naj grem zdaj nazaj?« tarna Silva s solzami v očeh...

Zgodba s solzami... vendar pa ima tudi drugo plat... Silva iz Celja očitno noče nikamor drugam – pravi, da zaradi Damjana, ki je že zaradi selitve preveč trpel in mu noče vzeti še prijateljev, ki jih ima v vrtcu, kamor tudi sedaj, ko je mama doma, redno odhaja. Prav zaradi Damjana, Silva noče ali ne more, kot sama pravi, sprejeti vsake službe, saj ob sobotah in nedeljah nima varstva zanj, Bojane pa noče obremenjevati s tem. »Lastnik« stanovanja se je za mesec dni vrnil na dopust, vendar pa ga Silva ni iskala, čudnega sporazuma o uporabi stanovanja sploh ni poskušala urejati z njim...

»Pa saj nimam nobenih dokazov, nobene pogodbe! Papir, da sem mu dala 600 milijonov je sicer podpisal, ampak kaj naj z njim...,« na hitro pove. Na stanovanj[illegible] sa sploh niso[illegible] Silva brez sl[illegible] goj, da človek[illegible] vanje pri nji[illegible] zaposlen.

Denar za se[illegible] ni problem[illegible] mreč, da ima [illegible] kaj prihranka[illegible] v Nemčiji, kje[illegible] ti in pol ko [illegible] v plenicah, [illegible] že odrasla B[illegible] slena v Metl[illegible] ni mehanik, [illegible] vsak mesec d[illegible] če. »Bog ne [illegible] kla, da slabo [illegible] dokler se ne [illegible] vem, da mor[illegible] jem, ki ga im[illegible] ravnati...« K[illegible] terem živi, ji [illegible] da bi z delom [illegible] dve »marof[illegible] neprimerni za [illegible] ga, bolehnega [illegible] vendar pa se [illegible] da mu bo sta[illegible] takšnega nazo[illegible] služi, raje pla[illegible] – še ne ve [illegible] dni, odkar je [illegible] več drugega [illegible] pot pa jo naj[illegible] se na stanov[illegible] nost, kjer so [illegible] ko vedeti, da [illegible] bo zaposlila – [illegible] prišli pogled[illegible] ko živi.

»Neuradni [illegible] vijo, da si je v[illegible] ogledala bo[illegible] stanovanje in [illegible] da je zanje p[illegible]

IN[illegible]

Foto: E[illegible]

Prešmentane citre, kak milo pojo

Več kot sto citrarjev iz vse Slovenije se je zbralo v Grižah

Griže so v štirih letih postale nekakšen sinonim za renesanso citer, saj je prav to srečanje vzbudilo zanimanje za ta ljudski instrument tako med strokovnjaki, izvajalci in poslušalci. Miha Dovžan, Karli Gradišnik, Mira Omerzel-Terlep, Jasna Vidakovič in še kdo je le nekaj imen, ki so na tak ali drugačen način povezani s citrami in vsi zagotavljajo, da je za njih srečanje v Grižah lep glasbeni dogodek.

Prizadevni organizatorji letošnjega srečanja so se sredi priprav znašli v povsem nepričakovanem položaju, ko je že kazalo, da letos te prireditve ne bo. Eden pobudnikov in glavni organizator te prireditve Jože Jan se je namreč smrtno ponesrečil. Kljub temu se je organizacijski odbor odločil, da bo prireditev izpeljal, saj je na ta način najlepše počastil spomin na Jožeta Jana.

Takoj, ko so citrarji izvedeli, kdaj bo letošnja prireditev, so pričele prihajati na DPD Svoboda Griže prijave iz vse Slovenije. Med njimi je bilo veliko že znanih imen, precej pa je bilo tudi novih in kot se je pokazalo na prireditvi, mladih izvajalcev, ki so se šele pričeli učiti ubirati strune na citrah. Vseeno pa ne bi mogli reči, da je bila zaradi tega prireditev manj zanimiva. Polno gledališče v Grižah je znalo z aplavzi nagraditi tako tiste, ki šele pričenjajo igrati, kot tiste, ki so že pravi virtuozi.

Skoraj pet ur trajajoča prireditev, nastopilo je 38 posameznikov in 15 skupin, bi lahko bila utrujajoča, vendar so citre pritegnile vse. To lahko vsaj sklepamo po tem, da na koncu obiskovalci niso hoteli spustiti z odra zadnje tri nastopajoče Miho Dovžana, Karlija Gradišnika in Mirana Kozoleta. Res lepo je bilo videti in slišati, ko so vsi v taktu ploskali in peli stare ljudske pesmi še tudi potem, ko se je prireditev uradno že končala.

O letošnjem srečanju so povedali: **Mira Omerzel-Terlep,** ena najboljših poznavalk citer in citrarjev na Slovenskem: »Srečanje v Grižah je pravzaprav edina prireditev, kjer lahko pokažejo svoje znanje tisti, ki igrajo citre in tudi tisti, ki ta inštrument izdelujejo. Prav je, da na to srečanje prihaja iz leta v leto več mladih, da se med seboj spoznajo in hkrati izmenjajo izkušnje. Zdi se mi primerno, da so griško srečanje zasnovali kot nekakšno revijo in ne kot tekmovanje. Le na takšen način se lahko vsak predstavi s programom, ki ga je pripravil. Pogrešam pa ožje stike z nastopajočimi. Lahko bi namreč organizirali več pogovorov z mladimi citrarji in tistimi, ki se s citrami ukvarjajo že dalj časa. Moram priznati, da je danes nastopilo veliko mladih obetavnih citrarjev in da smo bili ob njihovih nastopih prijetno presenečeni. Prav tako pa je znalo to igranje nagraditi, z navdušenim ploskanjem, tudi občinstvo.«

Milan Lesjak – član organizacijskega odbora: »Prireditev spremljam že od samega začetka in v vseh teh letih smo poskušali najti pravo obliko za to srečanje. Odločili smo se za revijo in mislim, da je to kar prav, saj ni nobene tekmovalne mrzlice, čeprav imamo tudi strokovno skupino, ki pa bolj usmerja in svetuje nastopajočim, predvsem začetnikom, kot pa da bi jih ocenjevala.«

Viktor Planinc – citrar iz Trbovelj: »Na citre igram že 60 let, zadnjih nekaj let pa jih tudi izdelujem. Kot zanimivost naj povem, da potrebujem približno 400 ur, preden naredim eno samo glasbilo. To pa mora potem še leto dni počivati, da se utrdi in šele potem lahko pride v roke citrarju.«

Razveseljivo je, da se srečanja udeležujejo mladih, ki so si z zanimanjem ogledali tudi stare citer.

Najboljši slovenski citrarji Miha Dovžan, Karli Gradišnik in Miran Kozole so ob koncu še posebno ogreli občinstvo.

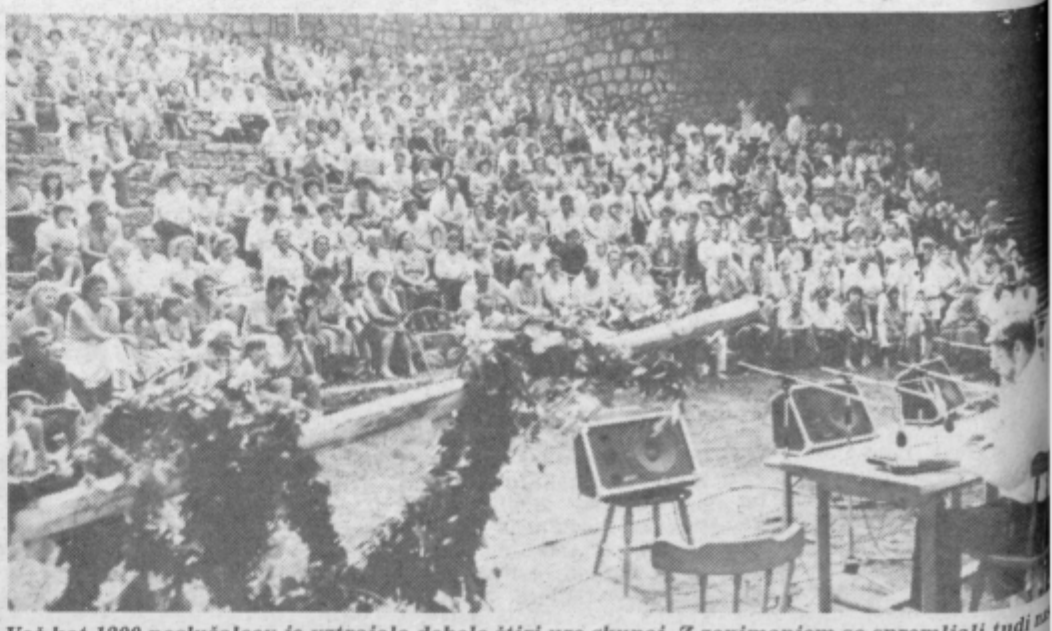

Več kot 1200 poslušalcev je vztrajalo debele štiri ure skupaj. Z zanimanjem so spremljali tudi [illegible] Lešnik in Marjana Marinška iz Titovega Velenja.

Presajali so zarodke

Uspešen raziskovalni tabor mladih v Šentjurju

V Šentjurski kmetijski šoli, kjer je bilo središče desetdnevnega Kmetijskega raziskovalnega tabora »Šentjur 89« je bilo ustvarjalno živahno. Študenti in mentorji iz ljubljanske Biotehnične fakultete, mariborske Višje agronomske šole in prvič tudi dijaki domače kmetijske srednje šole so vse dni, ločeni po raziskovalnih skupinah, prihajali in odhajali vsak ob drugem času.

Adrijana Zupanc

Darko Cerovski

Dijaka Tomaž Košec iz Polzele in Gregor Ušen iz Šempetra zbirata telesne mere krav za raziskovalno nalogo.

Študenti, ki so raziskovali »Mikrobiološko kakovost mleka glede na različne sisteme molže« so odhajali na 7 kozjanskih kmetij v času molže, tisti, ki so merili 150 krav za nalogo »Vpliv tržnosti prireje mleka na zunanjost in telesne mere krav« pa so bili na terenu čez dan. Najzanimivejši je bil prav gotovo pionirski, veterinarski del s presajanjem govejih zarodkov, embriotransferjem. Mentor je bil pionir presajanja zarodkov v Sloveniji, dr. Dominik Petač z ljubljanskega veterinarstva, s pomočjo Andreje Stopar, sicer Celjanke. Podatke iz raziskovalnih nalog so na koncu računalniško obdelali in dokončni podatki iz raziskovalnih nalog bodo znani po nekaj tednih.

Na taboru so prvič sodelovali dijaki šentjurske kmetijske šole in tudi dijaki iz mariborske. »Na terenu so se učili kako se jemljejo vzorci in potem spoznavajo pri obdelavi podatkov smisel zbiranja in poznejše obdelave, pratka, teoretična znanja skušajo udejaniti v praksi,« je povedala Adrijana Zupanc, njihova učiteljica živinske proizvodnje, ki je bila na taboru zadolžena po strokovni plati. »Namen in cilj tabora je, da v našem kmetijstvu izboljšamo stanje, ki ga kažejo nekateri rezultati in raziskave. V občinski konferenci si prizadevamo, da se na pretežno kmetijskem šentjurskem področju polagoma izboljša, da kmetu pokažemo kako in kaj,« je dejal predstavnik letošnjega prireditelja, sekretar šentjurskih kmetijcev Darko Cerovski.

Higienskega mleka

Problematika higienskega pridobivanja mleka je pri nas še vedno na dnevnem redu. O tem pričajo težave pri pridelavi mleka in tudi neustrezne kakovosti in obstojnosti mlečnih izdelkov. Z druge plati se pojavlja nejevolja tistih rejcev, ki zaradi slabe mikrobiološke slike dobijo takšno mleko slabo plačano. Z študentom živinoreje, Janezom Jeretino iz Kamnika sva se pogovarjala o njegovih ugotovitvah s sedmih kozjanskih kmetij s tržno pridelavo mleka: »Za raziskovalno nalogo o mikrobiološki sliki kakovosti mleka smo se odločili zaradi zelo slabih rezultatov v šentjurski občini, saj je od 772 vzorcev bilo kar 43,3 odstotka takšnih z nad 3 milijone mikroorganizmov na mililiter.« Pomen raziskovalne naloge je opozarjanje na tiste dejavnike, ki največ prispevajo k onesnaževanju mleka. »Rezultati naloge bodo odraz dejanskega stanja higiene pridobivanja mleka in nakazane bodo tudi možnosti njihovega odpravljanja.«

Glede embriotransferja, presajanja zarodkov, zaostajamo tako za zahodom kot tudi za vzhodom, ocenjuje univerzitetni profesor Dominik Petač z ljubljanskega veterinarstva, ki je slovenski pionir presajanja zarodkov. Po prvih poskusih na Gorenjskem, je presajanje na Kozjanskem še vedno slovenska novost. Za kaj gre? Dobre krave semenijo z najboljšimi biki in iz teh krav presadijo nato zarodke v druge krave. Četudi so te slabše kakovosti, bo imelo tele dobre lastnosti plemenskih staršev. Dr. Petač je o tej metodi predaval v Šentjurju že letos spomladi.

Druga skupina študentov in dijakov s področja živinoreje je opravila meritve zunanjosti krav, ki bodo obdelane tako, da bodo dobili padatke o vplivu tržnosti prireje mleka na kmetijo glede zunanjosti in telesne mere krav. »Namen naloge je predvsem, da ugotovimo ali kmetje, ki oddajajo večjo količino oddanega mleka imajo tudi drugačne krave ali pa je ta večja količina oddanega mleka posledica večjega števila živali v hlevu,« ugotavlja študent Miran Kastelic iz Sevnice.

Na zahodu nič novega

Veterinarsko skupino, ki je presajala goveje zarodke na desetih kmetijah v občini smo našli pri kmetu Jožetu Vogi v Gorici pri Slivnici, kjer so presajanje pravkar opravili. Skupaj smo se napotili mimo Ponikve na Dolgo goro k rejcu Ivanu Žnidarju, po domače k Presterškovim, kjer so sicer pravkar ometavali hišno pročelje. To je pretežno živinorejska kmetija, z mlečno proizvodnjo. V hlevu je 18 krav, 10 plemenskih brejastih telic in še deset mlajših teličk. Dr. Petač je v telico Šindo presadil zarodek bikovske matere Šibe, visokovredne živali, ki je v tem ciklusu dala 10 zarodkov. Franc Zapušek, šentjurski veterinar iz veterinarske skupine z eno samo študentko na taboru je povedal, da so po inventuri krav in telic, ki so jo začeli 9. junija sestavili program obiskov in tretiranja bikovskih mater: »Obiskov je bilo več, ker je bilo treba sinhronizirati estrus. Presajanje je pogojeno s hormonalnim ravnotežjem tako krav, ki dajejo zarodke in tistih, ki jih sprejemajo, zato morajo biti v istem reprodukcijskem ciklusu.«

Ima presajanje za Šentjur prihodnost?

Kakšne so možnosti presajanja pri nas, natančneje na Šentjurskem, sem vprašal dr. Petača: »Nisem bil povsod na tem vašem lepem koncu, videl pa sem nekaj zelo lepih kmetij in tudi zelo lepih živali, tako da bi se v teh preusmerjenih kmetijah vsekakor dalo od najboljših živali dobiti več odličnih potomcev, na teh pa postopoma graditi takoimenovano matično čredo, s katero bi lahko pričakovali potem večjo proizvodnjo. Z upoštevanjem drugih meril, kot zdravja, tudi bolj zdravo čredo.« Na dveh kmetijah od desetih iz programa, je veterinarska skupina izbrala dve bikovski materi, na ostalih so potem presadili. »Ena od stimulacij je bila uspešna, tako da smo pridobili 10 zarodkov.« Dr. Petač, mentor veterinarske skupine je povedal tudi o drugem v okviru veterinarskega dela tabora, namenjenem spremljanju reprodukcije oziroma ugotavljanju nekaterih vplivov na samo razmnoževanje pri govedu: »Kolegica zbira podatke predvsem o živalih, ki se semenijo in o posestvih. Na osnovi teh podatkov bomo potem skušali ugotoviti vzroke za nekoliko manjšo plodnost v posameznih hlevih.«

BRANE JERANKO
Foto: EDO EINSPIELER

Veterinarska skupina: šentjurski veterinar Franc Zapušek, mentorja Andreja Stopar in dr. Dominik Petač ter drugi pred presajanjem govejega zarodka.

JANEZ CVIRN 19

Družabno življenje v Celju pred I. svetovno vojno

Koncerti, razstave

Poleg petja v Celju zasledimo od časa do časa tudi koncerte resne glasbe.

Mestna godbena kapela je bila namreč izredno kvalitetna in je poleg vsakotedenskih promenadnih koncertov v mestnem parku, prirejala enkrat mesečne večere komorne glasbe, ki so do zadnjega kotička napolnili dvorano Kazine in od leta 1907 Nemške hiše. Slovenci, ki so si ustanovili svoje godbeno društvo šele 1906, pa so si morali pomagati z gostovanji komornih zasedb iz Ljubljane in Maribora. Ko je leta 1897 izvedla ljubljanska opera v novozgrajenem Narodnem domu Rigolletto, so se ga celjski Slovenci še dolgo časa z nostalgijo spominjali. Položaj se je nekoliko izboljšal šele po ustanovitvi celjske podružnice Glasbene matice v ljubljani (1909), ki je poskušala s t.i. šolskimi koncerti izpolniti dvojni cilj: staršem in podpornikom zavoda prikazati učne uspehe, na drugi strani pa ustvariti koncertno občinstvo, ali kot je zapisal 1909 Narodni dnevnik: vzgajati »naše ljudi za razumevanje posameznih skladb«.

Občasno so se v Celju pojavljale tudi slikarske razstave, kot npr. leta 1912 razstava znanega slikarja K. Damianosa v Nemški hiši (domači slikarji in tudi fotografi so velikokrat razstavljali svoje izdelke kar po izložbah trgovin), nadalje cirkusi in od leta 1896 tudi potujoči kinematografi, ki so od prve kino predstave oktobra 1896 v hotelu Beli vol vsako leto znova navduševale radovedno celjsko občinstvo. V letih pred prvo svetovno vojno je bilo zanimanje Celjanov za kinematografijo tolikšno, da se je občina odločila zgraditi lasten kino teater, od leta 1915 pa je deloval kino tudi v Sokolskem domu v Gaberjih.

»Nam otrokom je bila zelo pri srcu »Glazija«, docela odprt travnik s klopcami v drevoredu. Semkaj so prihajali cirkusi, tu je potujoči kino razprostrl svoj platneni šotor in se zavrtel vrtiljak z bučno godbo, tu so taborili cigani. Tudi vojaki 87. pehotnega polka so se vežbali na njej, pa tudi nogometna žoga si je našla tu prostora. Na zimo pa je vsa ta »gmajna« postala drsališče, ki so se ga posluževale tudi mestne dame z rokami v toplih mufih ali pa sedé na sankastem stolu, ki so ga pred sabo potiskali drsalci – kavalirji ali pa najeti ljudje«.

(F. Roš: Iz učenčevih spominov, Osemdesetletnica prve slovenske šole v Celju, Celje 1955)

Turnarska slavnost 1910. leta v Celju.

Prihodnjič:
Delovalo skoraj sto društev

Pionirski etnološki tabor

Raziskovanje stare obrti v Podsredi je bilo lepo, resno in koristno delo

Marsikatero kmečko domačijo v Podsredi je minuli teden presenetil obisk skupine mladih, učencev sedmih razredov šmarskih osnovnih šol, ki so se najprej predstavili, potem pa veliko spreševali in si vse skrbno beležili. Strah in nezaupanje ob nenapovedanem obisku je kar kmalu minil in beležnice so postajale iz ure v uro bolj popisane s podatki, opombami, odgovori na vnaprej pripravljena vprašanja. In tako je nastajala raziskovalna skupinska naloga v času pionirskega etnološkega tabora Podsreda 89 v organizaciji in pod strokovnim vodenjem DO Spominski park Trebče ter Pokrajinskega muzeja iz Celja.

Za šolarja, ki ga veseli raziskovalno delo in ki se zanima za preteklost, za življenje dedov in pradedov, so takšne počitnice naravnost čudovite. Takšnih šmarskih osnovnošolcev je bilo letos na taboru Podsreda 12, iz vsake šmarske šole po dva sedmošolca, razen iz Rogaške Slatine. Dopoldne so delali, raziskovali, popoldne, večer in noč pa so preživljali v nekdanjem brigadirskem naselju ob osnovni šoli v Bistrici ob Sotli. Ves teden, od 2. do 8. julija. In vse je bilo krasno, če odmislimo da so bili brez vode. Neurje je namreč ta del šmarske občine močno prizadelo.

Kaj se skriva pod nazivom pionirski etnološki raziskovalni tabor Podsreda 89?

Učenci so imeli nalogo ugotoviti, katere so tiste domače obrti, ki so izumrle in zakaj je do tega prišlo, katere obrti bi bilo mogoče ponovno oživeti in katere sploh ne, ter katere so se ohranile do danes. Poleg ohranjanja naše dediščine so imeli učenci

Marija Pavkovič,Spominski park Trebče, vodja tabora: »S tabori, kakršen je ta v Podsredi, nameravamo v prihodnjih letih, postopoma, obdelati celotno občino Šmarje pri Jelšah, gradivo, ki ga zbiramo pa bomo uporabili v Gospodarski zbornici Slovenije, kjer nastaja banka teh podatkov. Sicer pa je delo z mladimi prijetno, delajo zavzeto, resno, pravo raziskovalno delo je to...«

ves čas v mislih tudi razvoj turizma na območju Spominskega parka Trebče. Do kakšnih ugotovitev so prišli mladi in njihovi mentorji?

Pletarstvo je še najbolj ohranjeno, vendar pa je tudi ta stara obrt obsojena na propad. S pletenjem se ukvarjajo le stari ljudje, mladim ni da bi se tega naučili. Predelava lanu je bila ohranjena vse do druge vojne, zdaj je mogoče najti le še zelo stare izdelke. Nekoč močno zastopano lončarstvo bo prav tako vsak čas zatonilo, kolarstvo pa je ena tistih obrti, ki je že izumrla. Tisti, ki se s katero od še živečih obrti ukvarjajo danes, so se dela in spretnosti naučili od prednikov, v šole niso hodili. Večina jih počne to za kratek čas v poznih letih življenja, mlajši pravijo, da bi robe, izdelkov sploh ne imeli kje prodajati. Nekoč živahnih sejmov na Šmarskem ni več. Naši šolarji so srečali tudi nekaj kovačev, ki pa se danes s konji bolj malo ukvarjajo, saj je danes srečati konja že prava redkost. Spoznali pa so tudi nekaj zelo starih domačij, z značilno idilično kozjansko gradnjo in arhitekturo in bili so nad njimi sila navdušeni. Prav tako nad starim Levstikovim mlinom in mlinarjem, ki ga bosta družbena pomoč in interes obvarovala pred propadom.

Marsikaj lepega, zanimivega in tudi žalostnega so udeleženci tabora doživeli v tednu dni. Gledati trhle in suhe korenine narodove biti pač za mladega človeka ne more biti lep in spodbuden prizor. In morda nas bodo prav mladi zganili in opozorili, da je odnos do naše dediščine tudi naše ogledalo.

MARJELA AGREŽ
Foto: EDO EINSPIELER

Skupina v sestavi Aleš Inkret, Tonček Vahčič, Mateja Gril in Olga Čepin je obiskala lončarja Antona Moškona, ki pa se s to obrtjo več ne ukvarja, je pa ob obisku pokazal 100 let staro pečnico, leseni model za izdelavo kmečkih krušnih peči. Takšen model prava redkost, zato so ga leta 85 prikazali na etnološki razstavi na Dunaju.

Starši mi ne dovolijo

– igrati se z nožem (PETER)
– lagati in krasti (KRISTJAN)
– voziti se z motorjem (JANEZ)
– pretepati mlajšo sestro (MATEJ)
– potepati se po mestu (MONIKA)
– iti kam brez vprašanja (MATJAŽ)
– zapravljati denar po nepotrebnem (HELENA)
– razgrajati po stanovanju (URBAN)
– norčevati se iz starejših ljudi (ALENKA)
– goljufati druge (GUSTI)
– posojati svoje kolo (DARKO)
– odpirati vrata neznanemu človeku (BORIS)

UČENCI 5. r.
OŠ Edvard Kardelj
Slovenske Konjice

Nesreča na šolskem hodniku

Med odmorom sem tekal po hodniku. Naenkrat je nasproti pritekel Tonči in že sva se zaletela. Tonči se je prijel za usta, jaz pa za glavo in oba sva glasno jokala. Pritekli sta tovarišici. Mene je peljala v pisarno, kjer mi je krvavečo rano očistila in me obvezala. Tončiju sta se zlomila dva zoba. Mamica me je peljala k zdravniku. Tam mi je zdravnica rano očistila in iz nje izvlekla pol zobka, nato pa je rano zašila s tremi šivi. Doma uživam tabletke Penbritin in kmalu bom zdrav. Hudo mi je, da je moral Tonči zgubiti lepa zobka. Po hodniku pa ne bom več tekal s takšno hitrosto.

MATEJ OJSTERŠEK, 2. r.
OŠ Kompole

Moje počitnice

Med počitnicami bom šel v hribe, ker se zelo rad sprehajam in plezam. Šli bomo tudi na bazen. Julija bom šel s stricem na morje, kjer bomo do 15. avgusta. Med počitnicami imam tudi rojstni dan. Star bom devet let. Svoje prijatelje iz Košnice bom povabil na piknik. Zvečer bomo ob ognju pekli klobase in se zabavali pozno v noč. Tudi druge dneve bom lahko dlje bedel. Med počitnicami bomo imeli vsi skupaj več časa za pogovore in igro. Mamica in ati ne bosta utrujena, ker bosta imela dopust. Mislil bom tudi na šolo, bral knjige iz knjižnice in prelistaval šolske knjige za 3. razred.

MIHA PALIR, 2. r.
OŠ Fran Kranjc
Celje

Prepevanje v naravi

V pevski zbor sem se vklju[čil] že v prvem razredu. Ves čas p[redno] obiskujem vaje, ki jih im[amo] v šoli. Večinoma hodim tja z [veselj]em, včasih pa je to obvez[nost], ki me malo obremenjuje.

Tokrat smo prvič združili p[ri]jetno s koristnim. Odpravili [smo] se na pevske vaje v naravo v L[o]garsko dolino. Ogledali sm[o] slap Rinka. Nad šumenjem sl[apa] in pršenjem vodnih kapljic [smo] bili zelo navdušeni. Tu je naz[aj] še skoraj nedotaknjena in zat[o] tudi voda čista in hladna. Se[...] smo jo morali tudi poskus[iti]. Priznam, da mi je bila bolj v[...] kot klorirana iz vodovoda. [...] smo bili dobro razpoloženi in [...] smo pevci, je pesem kar s[...] privrela iz naših grl. Vrnili s[mo] se h koči, kjer smo še nekaj [...] prepevali in dobili tudi nekaj p[...] slušalcev. Naslednji dan s[mo] imeli intenzivne pevske vaje, [...] sploh niso bile naporne, saj s[mo] imeli lep razgled na Savinj[ske] Alpe. Ker pa je Logarska do[lina] izletniška točka in prihajajo t[ja] ljudje, so njene lepote [...] okrnjene. Neodgovorno odm[e]tavajo papirčke, vrečke in pos[e]ljajo, da so za to koši. Čutili s[mo], da moramo nekaj storiti. Odp[ra]vili smo se na očiščevalno ak[cijo] in pobirali smeti. Sledila je t[...] nagrada – vsak je dobil sladol[ed].

SABINA STIPČIČ, 8. r.
OŠ Veljko Vlahov[ič]
Ce[lje]

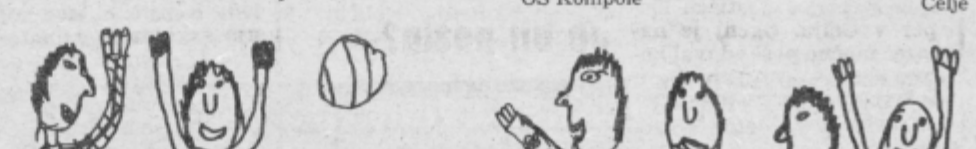

Pionirje pri igri je narisal ANDREJ PUKŠIČ iz 3. razreda OŠ Stranice.

ljubljanska banka
Splošna banka Celje

Spremembe mejnih zneskov

Ljubljanska banka – splošna banka Celje obvešča, da je Združenje bank Jugoslavije sprejelo sklep o spremembi mejnih zneskov pri poslovanju s čeki po tekočih računih občanov in s hranilnimi knjižicami.
Minimalni znesek, na katerega se lahko poslej glasi ček je 100 tisoč dinarjev.
Maksimalni znesek pri gotovinskem izplačilu čeka v podružnicah Ljubljanske banke je poslej 2 milijona dinarjev, v drugih bankah pa 800 tisoč dinarjev.
S hranilne knjižice lahko varčevalci brez primerjave poslej dvignejo 2 milijona dinarjev.
Maksimalni znesek pri brezgotovinskem plačilu s čekom pa je povišan na 2 milijona dinarjev.
V enoti, kjer imajo imetniki svoj tekoči račun je dvig še vedno neomejen.

Vse naštete spremembe pričnejo veljati v soboto, 15. 7. 1989.

Sodoben servis v Rogaški Slatini

Novi Petrolov bencinski servis ob rogaški obvoznici ponuja tudi neosvinčeni bencin

Ob pravkar odprti obvoznici v Rogaški Slatini stoji tudi nov, sodoben Petrolov objekt, bencinski servis, ki so ga veseli tako motorizirani turisti, gosje in občani, kot Petrolovi delavci, črpalkarji, kot smo jim vajeni reči.

Privlačnemu videzu novega bencinskega servisa daje pečat zlasti »tehnologija« z novimi, digitalnimi števci na črpalkah, ki so s tem prilagojene sodobnemu načinu tovrstnega poslovanja. Dobrodošla novost v prostornem objektu je tudi prodaja neosvinčenega bencina, po katerem segajo zlasti ekološko nekoliko bolj osveščeni tujci, ki pa jih v turistični Rogaški Slatini ni malo. Novi Petrolov servis, ki je pravzaprav nadomestilo za starega, ki so ga v osrčju Rogaške Slatine zaprli, pa ponuja tudi širši izbor tako imenovanega dodatnega asortimana.

Najnovejši Petrolov bencinski servis je odprt ves dan, od 6. do 20. ure, tudi ob nedeljah in praznikih. Otvoritev servisa je bila minuli četrtek, skupaj z rogaško obvoznico.

NOČNE CVETKE

• V četrtek popoldan je v Aškerčevi ulici Ivan H. iz Štor z nožem napadel in poškodoval Velimira I. iz Pucove ulice v Celju. Velimir se je zatekel k zravniku, vendar k sreči ni dobil hujših poškodb, Ivana pa bodo miličniki ovadili.

• V petek so morali miličniki miriti tovarišico K. v Ulici bratov Vošnjakov, mater dveh otrok. K. je bila pod vplivom alkohola in je pretirano razgrajala. Sosedje, ki ljubijo mir, otroka pa se jim smilita, so potožili, da soseda večkrat burno izraža svoja čustva.

• Petkov večer je prinesel celjskim miličnikom kar nekaj dela. V Celju so prijeli Redžepa A., ki je dan poprej zapustil mariborske zapore, sicer doma iz Trnovske reke v SR Srbiji. Redžep je obiskal tri stanovanjske hiše, ki niso bile zaklenjene, in jemal kar mu je pač prišlo pod roke – najraje denar in vredne predmete. Ko je obiskal že tretjo hišo, last Ane G. v Okrogarjevi, je sicer prišel do 600 tisoč dinarjev, nato pa ga je prijel lastničin sin.

• V soboto ponoči so miličniki dvakrat obiskali topli domek Leopolda in Olge G. v Stanetovi ulici, ki sta glasno razgrajala. Najprej so ju le opozorili, uro za tem pa jima obljubili napotnico k sodniku za prekrške.

• V nedeljo so miličniki tudi drugod mirili sprte zakonce, zvečer pa so se morali odpraviti v Štore, saj sta se pred tamkajšnjim kulturnim domom spoprijela Gordan M. in Jože V. iz Ulice XIV. divizije v Štorah. Ugotovili so, da sta primerno nalita in da sta vdrla v bližnjo bivalno prikolico celjske Obnove ter iz nje vzela penasto gumo, da bi bolj na mehkem sedela. Amapak to je bilo že prej, ko sta bila še prijatelja.

BP

Spet obračun s sekiro

Spor med 29-letnim Jožetom Drstvenškom in njegovo 19-letno prijateljico Brigito Rotar se je končal usodno za njeno 53-letno mater Alojzijo. Drstvenšek jo je namreč s topim delom sekire dvakrat udaril po glavi in tako hudo ranil, da je bila na mestu mrtva.

Ta ponoven tragični družinski prepir z najhujšim koncem se je pripetil koncem prejšnjega tedna v Pernovšah pri Radečah na domu Rotarjevih. Jože Drstvenšek in Brigita Rotar, ki sta živela zunaj zakonske skupnosti in imela tudi otroka, sta se sprla že na svojem domu v Svibnem. Za prepir, ki ni bil edini med njima, naj bi bil kriv alkohol – po petkovem hudem prepiru, ko je Brigita spet očitala Jožetu pijančevanje, je vzela otroka in odšla z njim peš na okoli osem kilometrov oddaljen dom svojih staršev. Kasneje je tja prišel tudi njen prijatelj, da bi jo prepričal, naj se vrne k njemu. Ker se je začel prepirati in groziti, je odšel prijateljičin oče k sosedom, da bi poklical miličnike, Drstvenšek pa je odšel v drvarnico po sekiro ter hotel razbiti vrata v sobo, kjer je ležala prijateljica z otrokom. Ko je že skoraj razbil vrata je Brigita z otrokom pobegnila skozi okno. Drstvenšek pa se je sprl z njeno materjo ter jo v tem s topim delom sekire dvakrat udaril po glavi. Z udarcema jo je tako hudo ranil, da je na mestu obležala mrtva.

Osumljenec je po dejanju odšel z Rotarjeve domačije in med potjo odvrgel sekiro. Miličniki so ga prijeli na njegovem domu. S kazensko ovadbo – utemeljeno je osumljen kaznivega dejanja umora – so ga predali preiskovalnemu sodniku, ki je zanj odredil pripor.

Zastrupljeni otroci

Po zastrupitvi s hrano, do katere je prišlo konec junija v Vzgojno-varstveni organizaciji Tončke Čečeve v Celju, so preiskave pokazale, da je imelo 32 otrok in delavcev težave zaradi okuženosti hrane s salmonelo enteritidis.

O tem govori tudi poročilo celjske sanitarne inšpekcije na osnovi analiz, ki jih je opravil celjski zavod za socialno medicino in higieno. Ugotovili so, da so se težave začele po zaužitju kosila 23. junija, obolelo pa je 26 otrok in 6 vzgojiteljic iz enote na Mariborski 43. Šest otrok so sprejeli na infekcijski oddelek celjske bolnišnice zaradi hujših težav, medtem ko iz ostalih enot, ki jih oskrbujejo iz iste kuhinje, niso zabeležili obolenj. Sanitarni inšpektor je zato odredil ukrepe za zajezitev širjenja epidemije in poostren higienski nadzor. Podobne epidemije so v vrtcih v zadnjem času redke, saj je higiensko stanje v njihovih kuhinjah zelo dobro. Očitno pa je v vrtcu ob Mariborski kljub povsem novi kuhinji higiena v zadnjem času nekoliko popustila.

TC

Dekle s puško nad fanta

Le kaj se lahko tako hudo prelomi v mladem dekletu, da nasilno vzame puško, poišče znanca, s katerim se je prej sprla, ter nanj strelja?! Odgovor na to bodo še natančno dali delavci organov za notranje zadeve Celje, ki preiskujejo ta celjski primer: gotovo pa bodo kasneje svoje povedali psihiatri.

Tak dogodek, po katerem so v celjsko bolnišnico prepeljali v kritičnem stanju 16-letnega M.Č. iz Celja se je zgodil v soboto malo prd 21. uro v mestnem parku. Vse skupaj pa se je po dosedaj zbranih podatkih pričelo že prej in sicer na Savinjskem nabrežju. Tam naj bi se bila sprla 16-letni M.Č. in njegova leto dni starejša prijateljica M.V. – oba sta iz Celja. V prepiru naj bi bil fant nekajkrat udaril dekle z roko po glavi, to pa naj bi jo bilo tako razjezilo, da je odšla domov in vlomila v očetovo vitrino ter iz nje vzela lovsko puškodvocevko. Nato je tako oborožena odšla v mestni park, kjer je našla fanta. Spet naj bi se bila sporekla, nato pa je dekle iz oddaljenosti okoli sedmih metrov streljala nanj. Prvi naboj je na srečo zatajil, drugi pa je fanta zadel v mednožje ter ga hudo ranil.

Požar zaradi sežiganja

Kar za okoli 500 milijonov dinarjev škode je nastalo po prvih ocenah pri požaru, ki je izbruhnil v ponedeljek zjutraj v gostišču Koper v Celju. Ogenj je namreč močno poškodoval komaj prenovljeno kuhinjo in še nekatere druge prostore.

Natančnega vzroka požara sicer še ne moremo zapisati, po vsej verjetnosti pa je zagorelo zaradi neprevidnosti pri sežiganju saj v dimniku. Delavca Dimnikarstva sta namreč s plinskim gorilnikom sežigala saje, pri tem pa naj bi bil ogenj preskočil na prezračevalnik.

Električne žice na gospodarsko poslopje

Med ponedeljkovim neurjem, ki je zajelo del šentjurske občine, je močan veter podrl lesen električni drog visoke napetosti.

Žica je padla na gospodarsko poslopje Franca Močnika v Goričici 5 in zaradi visoke napetosti se je poslopje že začelo žgati. Vaščani, ki so videli, kaj se dogaja, so hitro vrgli železno verigo prek žic in tako napravili kratek stik in preprečili požar. Zaradi kratkega stika pa je seveda prišlo do izpada električnega toka na daljnovodu med Bukovžlakom in Lipoglavom.

Prva preiskava je pokazala, da se električni drog ni podrl le zaradi vetra, ampak je bil že tudi precej dotrajan.

Je bil požig?

Vse kaže na možnost, da je bil požar, ki je v soboto nekaj po 23. uri nastal na gospodarskem poslopju Jožeta Šketa v Orli vasi, podtaknjen namerno.

Goreti je začelo na zunanji steni drvarnice, ki je bila prizidek h gospodarskemu poslopju. Ogenj je uničil drvarnico ter ostrešje gospodarskega poslopja, pa tudi več strojev in naprav ter seno. Po prvi oceni je nastalo za okoli 70 milijonov dinarjev gmotne škode.

Strela ga je ubila

Kar se zdi nekaterim skoraj neverjetno, se je zgodilo preteklo sredo v Dobrnežu pri Slovenskih Konjicah. Med vožnjo s kolesom z motorjem je namreč med nevihto strela udarila v 80-letnega Franca Kesiča iz Slovenskih Konjic. Kolesar je bil na mestu mrtev.

Zastrupitev s hrano

Šele ko se je deset obolelih zaradi zastrupitve s hrano pozdravilo, so miličniki in inšpektorji zvedeli za primer zastrupitve v konjiškem Konusu. Delavci naj bi se namreč bili zastrupili z malico (ali pijačo) že 27. junija: devet jih je iskalo pomoč v konjiškem zdravstvenem domu, eden je moral na zdravljenje v celjsko bolnišnico. Prav zaradi tako pozne ugotovitve bo verjetno tudi težko ugotoviti, kaj je bil vzrok zastrupitve.

PROMETNE NESREČE

Kapuca na oči

Premajhna previdnost in tudi zakrite oči zaradi kapuce, ki jo je imel otrok med dežjem na glavi, sta botrovali prometni nesreči v Titovem Velenju. Na križišču Šaleške ceste in Ulice Veljka Vlahoviča je namreč zapeljal 12-letni Vlado A. pred osebni avto, ki ga je po prednostni cesti vozil 32-letni Željko Voglar iz Titovega Velenja. Otrok se je v nesreči hudo ranil.

Izsiljevala prednost

Kljub zaščitni čeladi se je v sredo na Mariborski cesti hudo ranila 17-letna voznica kolesa z motorjem Milanka K. iz Celja. Pripeljala je s stranske ceste in izsiljevala prednost tovornjaku, ki ga je vozil 53-letni Henrik Čoklc iz Celja.

Po sredini ceste

Zaradi vožnje po sredini ceste se je preteklo sredo zgodila prometna nesreča na lokalni cesti v Prelogah pri Šmarju. 53-letni Anton Gajšek iz Prelog je pripeljal z osebnim avtom po klancu navzdol in v ovinek po sredini ceste. Trčil je v kolo z motorjem, s katerim se je nasproti pripeljal 14-letni S. M. iz Lemberga. Fant je sicer uporabljal zaščitno čelado, vendar je bil vseeno hudo ranjen.

Še enkrat izsiljevanje

Tudi prometna nesreča, ki se je zgodila v četrtek v Šoštanju, se je zgodila zaradi izsiljevanja prednosti. 26-letni Anton Kotnik z Raven je namreč pripeljal s kolesom z motorjem s stranske ceste in izsiljeval prednost vozniku motornega kolesa 32-letnemu Aleksandru Radosavljeviću iz Titovega Velenja. Motorist se je sicer umikal, trčenja pa ni uspel preprečiti. Oba sta padla, motorist je bil lažje ranjen, kolesar hudo. Voznik kolesa z motorjem ni imel varnostne čelade, motorist pa jo je imel – vendar le obešeno na krmilu vozila.

Sopotnica je umrla

V prejšnem Novem tedniku smo pisali o prometni nesreči, ki se je pripetila prejšnjo nedeljo zvečer na regionalni cesti v Založah pri Polzeli. Tedaj je voznica osebnega avtomobila Ema Medvešek, ki je pripeljala z neprimerno hitrostjo, zbila kolo z motorjem, s katerim je 20-letni Peter Opresnik z Brega neprevidno zavijal levo. Tedaj sta se oba s 16-letno sopotnico ranila (noben ni uporabljal zaščitne čelade) – rane sopotnice Marije Žerjav so bile tako hude, da je to nedeljo v celjski bolnišnici umrla.

Avto po pobočju – voznik mrtev

Prometna nesreča, ki je terjala človeško življenje, se je zgodila v petek zvečer na lokalni cesti med Smrekovcem in Terom. 21-letni Franc Kumprej s Planine pri Mozirju, je peljal po cesti od planinskega doma Smrekovec in zaradi prehitre vožnje, verjetno pa tudi zaradi neizkušenosti (ni imel vozniškega dovoljenja) je zapeljal v ovinku s ceste. Potem ko je avto drsel okoli 30 metrov po pobočju, je voznik padel iz njega in obležal mrtev, vozilo pa je nato z 28-letnim sopotnikom Janezom Retkom, tudi s Planine, drselo še okoli 60 metrov. Retko je bil hudo ranjen – avto pa povsem uničen.

Na novi obvoznici

V nedeljo dopoldne se je že zgodila prva prometna nesreča na novi notranji obvozni cesti v Rogaški Slatini. Tam je namreč zunaj prehoda za pešce hotela prečkati cesto 49-letna Rajka Blažič z Reke. Pri tem jo je s kolesom z motorjem zadel 25-letni Borut Matko iz Rogaške Slatine. Peška je bila pri trčenju huje ranjena.

Spregledal je kolesarja

Med zavijanjem levo na cesto proti Topolšici v Šoštanju je v ponedeljek zjutraj spregledal kolesarja 77-letni voznik osebnega avtomobila Anton Kropošek iz Šoštanja. Pri trčenju je bil 14-letni kolesar Zvonko L. hudo ranjen in so ga prepeljali v slovenjgraško bolnišnico.

Pred motorista

Na križišču Grevenbroiške ceste in Drapšinove ulice v Celju je v ponedeljek opoldne 24-letni voznik kombija Slavko Tojič iz Ljubljane pri zavijanju v levo zaprl pot motoristu 19-letnemu Aljoši Robiču iz Celja. Pri trčenju je bil Robič hudo ranjen (uporabljal je zaščitno čelado), Tojič pa laže.

ŽŠAM Laško

V sklopu praznika »Pivo in cvetje« prireja veliko šofersko

TOMBOLO v nedeljo, 16. julija ob 14. uri v Laškem.

Glavni dobitki: 2 avtomobila, traktor, barvni TV, mopedi, kolesa, hladilnik in več drugih dobitkov.

Hala GOLOVEC

TENIS – vsak dan od 7.–21. ure, (v primeru dežja v hali)

AVTO SEJEM
Torek od 14.–18. ure
Sobota od 6. do 14. ure

AVTO magazin

Gozdno gospodarstvo Celje

Svet temeljne organizacije kooperantov Slov. Konjice, s sedežem v Slov. Konjicah razpisuje dela in naloge

vodenje TOK Slov. Konjice

Pogoji:
Poleg splošnih pogojev, določenih z zakonom, morajo kanditati izpolnjevati še naslednje:
- diplomirani gozdarski inženir ali gozdarski tehnik
- opravljen strokovni izpit
- 5 let delovnih izkušenj
- organizacijske sposobnosti vodenja
- družbenopolitična aktivnost

Izbrani kandidat po razpisu bo imenovan za 4 leta.

Delovno razmerje bo sklenjeno za nedoločen čas.

Kandidati naj pošljejo pisne prijave z dokazili o izpolnjevanju pogojev v 8. dneh od objave na naslov: Gozdno gospodarstvo Celje, Ljubljanska c. 13.

Kandidati bodo o poteku izbire obveščeni najkasneje v 8 dneh po sprejetju sklepa.

Beogradska banka
Temeljna banka Ljubljana

obvešča varčevalce, da je v tistih enotah, kjer je bilo doslej poslovanje le v dopoldanskem času, prilagodila poslovni čas potrebam varčevalcev tako, da bodo lahko opravljali svoje storitve v dopoldanskem in popoldanskem času.

V Agencijah Kostanjevica, Sevnica, Trebnje, Metlika, Mirna peč in Brežice bo poslovni čas za stranke:
– v dneh od ponedeljka do petka od 8.00 do 12.00 in od 13.30 do 16.00,
– ob sobotah od 8.00 do 11.00.

V Agencijah Ormož, Lendava, Radovljica, Škofja Loka, Vič, Tabor, Grosuplje, Ribnica, Mozirje in v Poslovni enoti Gornja Radgona – likvidatura bo poslovni čas za stranke:
– v dneh od ponedeljka do petka od 8.00 do 12.00 in od 14.00 do 16.30,
– ob sobotah od 8.00 do 11.00.

Upamo, da smo s tem približali banko varčevalcem in jih obenem vabimo, da nas obiščejo.

Beogradska banka – TB Ljubljana

-10%
SPV

Študira rudarstvo in igra rokomet

Rokometaši Šoštanja so že vrsto let med najboljšimi ekipami v Sloveniji, lahko rečemo takoj za Kolinsko Slovanom in Aero Celje ter ob boku z Inlesom, Slovenj gradcem, Ajdovščino, trboveljskim Rudarjem in morda še kom, ki se občasno pojavi.

Prednost rokometašev Šoštanja je v tem, da je njihova ekipa sestavljena iz igralcev Šaleške doline, torej gre za domače fante, ki ljubijo rokomet in ga tudi dobro igrajo, kajti drugače jim letos ne bi uspel podvig, ko so postali republiški prvaki in se tako prvič neposredno uvrstili v 2. zvezno ligo. To je doslej njihov največji uspeh, kajti doslej so igrali le v republiški in medrepubliški ligi. Tako bodo čez nekaj mesecev, ko se bo začelo prvenstvo, delali družbo Aeru Celje in poskušali biti uspešnejši kot lani Slovenj gradec, ki je izpadel.

Rokometaši Šoštanja se zavedajo težke naloge, predvsem pa ne bi radi v 2. zvezni ligi

Samo Žolger

igrali samo eno sezono. Eden njihovih najboljših igralcev je **Samo Žolger.** Z rokometom se ukvarja še od dvanajstega leta, igrati pa ga je začel na osnovni šoli A. Šilih v T. Velenju, takoj pa je postal tudi član rokometnega kluba Šoštanj, kjer je največ časa vadil pod taktirko priznanega rokometnega strokovnjaka Mira Požuna, ki zdaj že vrsto let uspešno vodi žensko ekipo Velenja v 2. zvezni ligi.

Samo je fant, kot večina iz njegove generacije. Uspešno je končal 1. letnik na fakulteti za rudarstvo. »Ko sem se odločil za poklic rudarskega iženirja nisem prej nikoli bil v jami,« pripoveduje. »Kot študent pa sem začel hoditi tudi v jamo, seveda najprej skupaj z mojstrom, da se nisem izgubil po številnih rovih. Zdaj sem pa že samostojen.«

Med tednom je dopoldne obiskoval študijske vaje, nato pa sedel na avtobus in se odpeljal domov na trening. Zjutraj pa nazaj v Ljubljano. Ob koncu tedna pa so bile še tekme doma ali na gostovanju.

»Rokometni klub Šoštanj je zgolj formalnost, saj igramo v velenjski Rdeči dvorani in tudi večina fantov je iz T. Velenja.«

Letos si bil med nosilci igre RK Šoštanj pri osvojitvi naslova republiškega prvaka?

»Dal sem tudi največ golov in razen ene tekme, ko sem bil bolan, sem igral vse ostale.«

Bo prišlo do sprememb, ko boste igrali v 2. zvezni ligi?

»Trener bo ostal Tone Tiselj, potrebujemo pa dva zunanja igralca in organizatorja igre. Računamo tudi na pomoč ŽRK Aero Celje, nekaj variant je okoli Bojovićev, Toplaka... Bomo videli!«

Rokometaši Šoštanja so bili na krajši turneji v Benetkah, zdaj počivajo, kmalu pa bodo začeli s treningi za novo naporno sezono. Sama s tovariši čakajo težki trenutki. Zahtevnejše bo tekmovanje, ob njem pa še študij in poroka o kateri na glas razmišlja. Vendar, kdor ga pozna ve, da bo s trdo voljo in delom vse tudi zmogel. Sicer pa bolj kot o rokometu razmišlja o dokončanju študija ter zaposlitvi v rudniku, kjer ima tudi štipendijo.

TONE VRABL

Celjski plavalci osvojili 35 medalj

V Ljubljani je bilo prvič odprto prvenstvo Slovenije v plavanju, kjer so lahko nastopili tudi plavalci neslovenskih klubov. Nastopilo je 126 tekmovalcev iz 13 klubov v treh dneh, med njimi tudi predstavniki PK Klima Neptun in Velenje iz T. Velenja.

Zlasti prvi so bili odlični, saj so osvojili kar 35 medalj ter več drugih odličnih mest. Med junaki celjskega plavanja so bili stari znanci in potencialni olimpijski kandidati za Barcelono 92 Jurak, Tešovič in Vračun, z medaljami pa so se vrnili tudi mladi upi Košar in Gorenak ter edina plavalka Tanko.

Jurak je osvojil 10 zlatih, tri srebrne in eno bronasto medaljo, sodeloval pa je tudi pri osvojitvi zlate, srebrne in bronaste medalje v različnih štafetah. Medalje je osvojil med člani in mladinci.

Tešovič je med člani osvojil pet medalj – po dve zlati in bronasti ter eno srebrno, svoj delež pa je dodal tudi k uspehu štafet.

Vračun je osvojil štiri zlate, dve srebrni in eno bronasto medaljo med člani in mladinci ter zlato, srebrno in bronasto v štafeti.

Med mladimi celjskimi upi v plavanju so se izkazali Košir z eno bronasto medaljo in zlato v štafeti, Gorenak z dvema bronastima ter Tankova z dvema srebrnima medaljama.

Celjski plavalci so tako osvojili 35 medalj, dodati pa moramo še štiri medalje Rednakove iz T. Velenja.

Drago Vračun, predstavnik PK Klima Neptun Celje: »Zadovoljni smo z osvojitvijo medalj na odprtem republiškem prvenstvu, ne pa z rezultati naših potencialnih kandidatov za bližnja tekmovanja. Vzroki za »slabe« rezultate so v nemogočih pogojih za vadbo v letnem času, torej po prehodu iz zaprtega bazena v Golovcu v letnega. Tako smo se vozili na priprave v Trbovlje pa Krško in T. Velenje, zdaj pa delno vadimo doma, čeprav bazen uradno še ni odprt. Za glavne tekmovalce Juraka, Tešoviča in Vračuna smo poskrbeli ter trenirajo večinoma v Italiji pri našem prejšnjem trenerju Žnidaršiču in se pripravljajo na pomembnejša tekmovanja, ki jih čakajo koncem meseca. Mladinci in člani bodo nastopili od 21. do 23. julija na državnem prvenstvu na Reki, kadeti pa v istem času v Kruševcu. Takoj zatem pa Vračuna in Juraka čaka letos najtežja preizkušnja mladinsko evropsko prvenstvo v Leedsu v Veliki Britaniji, ki bo od 27. do 30. julija.«

T. VRABL

Atleti za republiške naslove

Minuli vikend je bilo v Ljubljani 43. republiško prvenstvo v atletiki, ki so se ga v številnem zastopstvu udeležili tudi celjski in velenjski atleti. Manjkali so le nekateri kandidati za mladinsko balkansko in evropsko prvenstvo v Varaždinu.

Kljub odsotnosti mladega Kocuvana in poškodovane Straškove, so predstavniki AD Kovinotehne Kladivar osvojili pet naslovov republiškega prvaka, sedem drugih in dve tretji mesti. Manj uspešni so bili Velenjčani (brez Mrazove in Poharja), ki se lahko pohvalijo s tremi naslovi in dvema drugima oz. tretjima mestoma.

Medalje so osvojili: Perc (3. – 100 m: 12,58 in 2. – 200 m: 25,24), Kvas (2. – 1500 m: 4:43,24), Radmanovič (1. – daljina: 596 cm), Erjavec (1. – krogla: 14,80 in 1. – disk: 42,26), Jazbinšek (1. – kopje: 55,18 in 2. – krogla: 12,96), Kopitar (1. – 400 m ov.: 51,02), Božiček (2. – 110 m ov.: 15,16 in 2. – 400 m ov.: 52,06), Krajnc (2. – skok ob palici: 480), Dimitrijevič (3. – skok ob palici 420), Uplaznik (2. – kopje: 64,24) vsi AD Kovinotehna Kladivar.

Živko (1. – 1500 m: 3:54,54 in 1. – 5000 m: 14:21,93), Anič (2. – 3000 m zapreke: 9:28,29), Babič (1. – 3000 m: 10:14,85 in 2. – 10 000 m: 40:43,00), Poznič (3. – 10 000 m: 42:30,16), vsi AK Velenje.

BK

Športna šola za otroke

Tone Goršič, priznani rokometni delavec in profesor telesne vzgoje, je lani jeseni odprl vrata športne šole za otroke od 7 do 12 leta.

Prostore za vadbo dvakrat tedensko so gostoljubno odstopili v Srednješolskem centru Borisa Kidriča v Celju, vanjo pa se je vpisalo kar 130 otrok. Učili so se igranja iger z žogo, osnov atletike, gimnastike, plesa... Šola pa ni bila odprta le za najbolj gibčne, temveč so vanjo imeli vstop vsi tisti otroci, ne glede na sposobnosti, ki so si želeli organizirane telovadbe.

Tonetu Goršiču je pri delu pomagal profesor Mile Čepin, zaradi številčno velike udeležbe, pa sta na pomoč priskočili še žena in hči Toneta Goršiča. Poleg rekreacije otrok je namen šole tudi odkrivanje malih športnih talentov, ki bi se ob ustreznem strokovnem delu lahko kasneje morebiti razvili v vrhunske športnike. Po ugotovitvah Toneta Goršiča je bil le-ta tudi sam presenečen nad možnostmi, ki jih imajo že tako majhni otroci. Žal, pa je v klubih premalo posluha za delo z najmlajšimi. Večinoma jim pozornost pričnejo posvečati šele ko so stari okoli 12 let. »Če bi s kvalitetnim delom pristopili že k tej generaciji, bi se bistveno izboljšala kvaliteta športa v Celju in tudi nasploh.«

Športna šola za otroke bo zopet oživela septembra, starši pa bodo pravočasno seznanjeni z urnikom in vpisom v šolo.

NATAŠA GERKEŠ

Štirje Celjani na državnem prvenstvu v Subotici

V soboto se je v Subotici pričelo državno prvenstvo v jadralnem letenju. Udeležili so se ga tudi štirje člani aero kluba iz Levca: Franc Peperko, Žan Pižorn, Tomaž Berginc in Teodor Mirnik.

Celjani, ki so na republiškem prvenstvu v Murski Soboti zasedli prvih pet mest si želijo v Subotici čim boljše uvrstitve. Že nekaj let se na državnih prvenstvih uvrščajo na nehvaležno drugo mesto, prav na vrh pa ne morejo priti. »Po uspešnem rezultatu na republiškem prvenstvu si želimo vsaj približne ponovitve, čeprav mislim, da bo to težko dosegljivo«, je pred odhodom v Subotico povedal Tomaž Berginc. Najnevarnejši nasprotniki bodo po njegovih besedah piloti Alpskega letalskega centra iz Lesc. Taler in Bristavec, pa Ptujčan Kolarič in domačini Vojvodinci, Stojković Gatolin in morda še kdo. Prvenstvo bo trajalo do 22. julija.

N.G.

Samo 8 pravilnih odgovorov

Čeprav smo dobili 32 dopisnic je žal pravilnih odgovorov bilo samo osem. Vprašanje sicer ni bilo težko, toda Evropski festival športne rekreacije in Smotra Partizana Jugoslavije v Rovinju ter Srečanje Partizana Slovenije v Domžalah so si sledili v časovno tako kratkem razmahu, da so mnogi Domžale zamenjali z Rovinjem. Tudi direktni TV prenos iz Domžal v okviru akcije »Razgibajmo življenje« ni nič pomagal.

Nagrade, ki jih je tokrat podaril slikar Vojko Svetina, pa bodo po pošti prejeli: Jožica Vuk, Trubarjeva 53a; Bernarda Zidanšek, Bukovžlak 103 in Breda Jurčec, Kraigherjeva 24, vsi iz Celja.

METOD TREBIČNIK

NAGRADNA IGRA PARTIZAN 10

Tokrat malo drugače. Ne boste toliko ugibali kot doslej, ampak pričakujemo vaše odgovore v obliki mnenja, želje, predlogov:

1. V naslednjih desetih radijskih oddajah »Iz življenja in dela društev Partizan« (vsak četrti ponedeljek v mesecu ob 10. uri dopoldan) želim oziroma predlagam, upoštevajoč celjsko regijsko območje, da **predstavite:**

a) društvo Partizan .....

b) partizanskega delavca .....

c) prireditev, akcijo
športno panogo .....

2. Od vseh športno rekreativnih aktivnosti (tudi športnih panog) mi je v poletnem obdobju najbolj pri srcu .....

.....

(odgovorite ne glede na to ali se z njo aktivno ukvarjate ali pa bi to samo želeli, če bi imeli možnosti!)

Vaše odgovore na dopisnici pričakujemo najkasneje do **petka, 21. julija 1989.** V žrebanju sodelujejo vse dopisnice dvakrat.

Tokrat nagrajuje **VIDEOTEKA PANDA,** Mariborska 42, Celje, z lastnikom Stankom Kasesnikom.

NA KRATKO

Privlačna prireditev v Rečici pri Laškem

Prizadevna strelska družina D. Poženel iz Rečice pri Laškem je odlično organizirala 3. kolo v 1. republiški ligi z MK puško.

Tekmovanje je bilo tudi v sklopu prireditev ob občinskem prazniku občine Laško. Zmagala je ekipa Kamnika, drugi so bili strelci žalskega Juteksa v postavi Vojko Škodnik, Justin Smrkolj in Mladen Melanšek, tretji strelci Kovinarja iz Štor Franc Hočevar, Vili Ravnikar in Branko Malec, 4. strelci S. Šlander iz Šempetra Jože Tkavc, Štefan Ošep in Alojz Zagoričnik ter peti domačini strelci D. Poženel iz Rečice pri Laškem Janez Sašek, Zlatko Deželak in Boris Gorišek. Med posamezniki je Branko Malec, Kovinar Štore, osvojil 2. mesto.

TJ

Celjski strelci novi rekorderji

Na prvenstvu Jugoslavije v streljanju z vojaško puško v Boru so velik uspeh dosegli Celjani, ki so osvojili srebrno medaljo s 546 krogi, kar je nov slovenski rekord. Kljub velikemu uspehu pa so Celjani imeli lepo priložnost, da bi celo postali državni prvaki, saj so za zmagovalno ekipo Rijeke zaostali samo za en krog. Toda šport je pač neizprosna borba, ko velikokrat odločajo o zmagovalcu izredno tesne razlike. V ekipi Celja so nastopili: Tone Jager 180, Slavko Frece 181 in Jože Jeran 185. Med posamezniki je Jože Jeram osvojil 5. mesto in tudi njega je od srebrne medalje ločil le en krog. Strelci »JUTEKSA« iz Žalca v preveliki želji po afirmaciji to pot niso streljali najbolje in se niso uspeli uvrstiti med prvih deset ekip. V ekipi »JUTEKSA« so nastopili: Vojko Škodnik 169, Justin Smrkolj 169 in Mladen Melanšek 184, ki je bil med posamezniki 7.

Plavalno poletje Jožeta Tanka

Celjski plavalec Jože Tanko se je v nedeljo odpravil v Italijo, kjer bo svoje sposobnosti preizkusil na velikem mednarodnem maratonu dolgem 33 km. Na tem tekmovanju je nastopil že šestkrat in se v svoji kategoriji vedno uvrstil med deset najboljših.

Po vrnitvi iz Italije pa bo konec julija skušal v 13 urah preplavati 45 km slovenske obale. Sredi avgusta bo odpotoval še v Atlantic City, kjer se bo v družbi svetovne plavalne elite na dolge proge podal na 42 km dolgo plavalno pot okoli polotoka.

S. K.

Komunalci športniki aktivni

Pred dnevi so zaključili tekmovanje v vseh tozdih celjske DO Komunala. V tekmovanju je sodelovalo okoli 200 delavcev, komisija za šport in rekreacijo pa je ves čas tesno sodelovala s Partizanom Gaberje, ki mu je organizacijsko poverila vse športne aktivnosti. Delavci so se merili v kegljanju, malem nogometu, šahu, streljanju, avto-rallyju in v igrah spretnosti. V sledn[illegible] v kegljanju je bil najuspešn[illegible] tozd Plinarna, v avto-ral[illegible] – tozd CE-KA, v streljanju – [illegible] ne naprave, v šahu – DSSS, v malem nogometu – tozd [illegible] dovod.

M.

Vodeb odličen drugi

Na republiškem prvenstvu v kolesarjenju v Idriji so [illegible] kakovost potrdili tudi kolesarji celjskega Merxa. V konkurenci mladincev je namreč Jure Vodeb v odlični vožnji osvojil zelo dobro drugo mesto, pa tudi ostali tekmovalci v članski in mladinski konkurenci so bili med najboljšimi.

J. J.

Jug – Jeglič najboljša

Jugoslovanska rokometna revija »RUKOMET« je tudi letos pripravila med rokometnimi strokovnjaki, športnimi delavci in bivšimi državnimi reprezentanti anketo o najboljših rokometaših, rokometašicah in sodnikih Jugoslavije in sveta. Ob tej priložnosti sta že petič dobila najvišje priznanje za najboljša sodnika na domačih igriščih **Štefan Jug** iz Celja in **Herbert Jeglič** iz Ljubljane.

J. J.

Šahovski in nogometni turnir v Matkah

Šahovska sekcija iz Matk v Šeščah je v okviru krajevnega praznika priredila hitropotezni šahovski turnir, ki se ga je udeležilo enajst šahistov iz žalske občine. S točko prednosti pred dosedanjim gouvrščenim je slavil Setnikar iz Prebolda.

Na turnirju v malem nogometu je med devetimi ekipami zmagala Kaplja vas, ki je v finalu z [illegible] premagala Roje.

JOŽE GROBELNIK

Mladi atleti na Balkaniadi v Bolgariji

V soboto in nedeljo bo v Stara Zagori v Bolgariji letošnje mladinsko balkansko prvenstvo v atletiki. Na spisku zveznega selektorja so tudi trije celjski in dva velenjska atleta. Miro Kocuvan v teku na 400 m z ovirami, Maja Radmanovič v skoku v daljavo, Jerneja Perc na 100 m in v štafeti 4×100 m (vsi AD Kovinotehna Kladivar), Natalija Mrazova na 1500 m, in Miha Pohar prav tako v teku na 1500 m (oba AD Velenje). V Bolgarijo ni odpotovala kandidatka za evropsko mladinsko prvenstvo Renata Strašek, ki ima poškodovano roko. Straškova bi ob morebitnem nastopu (poleg Kocuvana) lahko resno računala na eno izmed kolajn. Skupaj z atleti so na balkansko prvenstvo odšli še trenerji Kocuvan in Radmanovič (AD Kov. Kl.) ter reprezentančni zdravnik dr. Čajevec.

BK

Fantje in dekle treh dolin

Ime ansambla je pravzaprav Fantje treh dolin, saj v njem igrajo glasbeniki iz dravske, mislinjske in mežiške doline. To so vodja ansambla Konrad Doler, ki igra klarinet, saksofon, flavto, kitaro igra Pavle Štumberger, v trobento piha Boris Mlakar, na bobne in bas igra Berti Zagernik, bas kitaro igra Ivan Štumberger, na harmoniko in klaviature pa Marjan Brankovič. Kljub temu, da večina članov te skupine tudi prepeva, so k sodelovanju povabili še pevko Zorko Vrabič.

Ansambel letos slavi 25. obletnico svojega delovanja, ki so jo obeležili tudi z izdajo kasete. Tudi za to kaseto je glasbo napisal vodja ansambla Konrad Doler, tekste pa je prispeval Ivan Sivec.

Fantje treh dolin igrajo predvsem na območju, kjer so doma, vendar so nastopali tudi že v drugih krajih naše domovine ter v sosednjih državah. Dvakrat pa so bili tudi preko luže, saj so gostovali v Združenih državah Amerike in v Kanadi.

Klavdija s harmoniko

Na zadnjem letečem uredništvu v Strmcu nas je prijetno presenetila Klavdija Navršnik iz Strmca. Na harmoniko je namreč zaigrala nekaj skladb, zraven pa je tudi zapela. Prav gotovo bomo o tej mladi glasbenici še slišali, saj sodi med talente, ki jih štejemo za skrite.

MED NOTAMI

Obnovljeni celjski ansambel Kaya je v petek nastopil v Casablanci. Zadnjo zasedbo sestavljajo Branko Kosta Mihajlovič, Mitja Korber, Evgen Oparenovič, Boris Kos in Mitja Telič. V svojem programu imajo skladbe ZZ Top, Bad Company, Free, Erica Claptona, Adamsa, Rotha – skratka, vroči rok • *Viki Ašič mlajši bo mogoče še letos odšel v Kanado, kjer naj bi pomagal mladim zdomcem pri učenju igranja na frajtonerico* • Ansambel Vikend je posnel skladbo Pivo in cvetje, ki lepo sovpada s 25 obletnico te prireditve v Laškem. Tudi sicer, bo ob tej prireditvi ta ansambel zabaval goste na vrtu Hotela Savinja • *Zdravko Geržina, nekdaj alfa in omega Harmonije iz Maribora je pričel na svoje. Prav gotovo bo vsaj tako uspešen kot je bil prej* • Zadnje glasovanje Radia Celje za Lojtrco domačih je bilo zelo uspešno za domače izvajalce, saj so največ glasov dobili ansambel Braneta Klavžarja (ki tudi vodi na Lojtrci domačih), Karli Gradišnik in ansambel Mira Klinca •

RADIO CELJE

Četrtek, 13. 7.: 8.00 Poročila, 8.30 Dopoldne z vami, 10.00 Poročila, 11.00 Zaključek; **Popoldanski spored:** 14.00 Napoved, 14.15 Aktualni trenutek, 15.00 Poročila, 15.30 Dogodki in odmevi (prenos RLJ), 16.00 Čestitke in pozdravi, 17.00 Kronika, osmrtnice, 18.00 Glasbeni predvečer na RC, 19.00 Zaključek sporeda.

Petek, 14. 7.: 8.00 Poročila, 8.30 Petkov mozaik, 10.00 Poročila, 10.10 Žveplometer, 11.00 Zaključek; **Popoldanski spored:** 14.00 Napoved, 14.15 Aktualni trenutek, 15.00 Poročila, 15.30 Dogodki in odmevi (prenos RLJ), 16.00 Čestitke in pozdravi, 16.30 Šport ob koncu tedna, 17.00 Kronika, osmrtnice, 18.00 Glasbeni predvečer na RC, 19.00 Zaključek sporeda.

Sobota, 15. 7.: 8.00 Poročila, 8.45 Val iz Butal, 8.30 Kuharski kotiček, 10.00 Poročila, 10.30 Filmski sprehodi, 11.00 Zaključek, 14.00 Napoved, 14.15 Aktualni trenutek, 15.00 Poročila, 15.30 Dogodki in odmevi (prenos RLJ), 16.00 Čestitke in pozdravi, 17.00 Kronika, osmrtnice, 17.15 Lestvica zabavnih melodij, 18.00 Glasbeni predvečer na RC, 19.00 Zaključek sporeda.

Nedelja, 16. 7.: 8.00 in 9.00 poročila, 9.45 Val iz Butal (ponovitev), 11.00 Žveplometer (ponovitev), 11.30 Kmetijska oddaja, 12.30 Iz domačih logov, 13.00 Poročila, 13.05 Čestitke in pozdravi, 15.00 Zaključek sporeda.

Ponedeljek, 17. 7.: 8.00 Poročila, 8.30 Špportno dopoldne, 10.00 Poročila, 11.00 Zaključek; **Popoldanski spored:** 14.00 Napoved, 14.15 Aktualni trenutek, 15.00 Poročila, 15.30 Dogodki in odmevi (prenos RLJ), 16.00 Čestitke in pozdravi, 17.00 Kronika, 17.15 Lestvica domačih viž, 18.00 Glasbeni predvečer na RC, 19.00 Zaključek sporeda.

Torek, 18. 7.: 8.00 Poročila, 8.30 Iz sveta glasbe, 10.00 Poročila, 11.00 Zaključek; **Popoldanski spored:** 14.00 Napoved, 14.15 Aktualni trenutek, 15.00 Poročila, 15.30 Dogodki in odmevi (prenos RLJ), 16.00 Čestitke in pozdravi, 17.00 Kronika, osmrtnice, 18.00 Glasbeni predvečer na RC, 19.00 Zaključek sporeda.

Sreda, 19. 7.: 8.00 Poročila, 8.30 Dopoldne z vami, 10.00 Poročila, 10.15 Koledar prireditev, 11.00 Zaključek; **Popoldanski spored:** 14.00 Napoved, 14.15 Aktualni trenutek, 15.00 Poročila, 15.30 Dogodki in odmevi (prenos RLJ), 16.00 Čestitke in pozdravi, 17.00 Kronika, osmrtnice, 17.30 Studio CE, 19.00 Zaključek sporeda.

Radio Celje oddaja na FM frekvenci 100,3 MHz in na SV frekvenci 963 KHz.

RADIO CELJE 35 let zrelosti ustvarjalnosti in ljubezni

TV SPORED

NEDELJA, 16. 7. 89
Program: LJ1

[illegible]00–13.55 in 14.35–23.05 TELETEKST RTV LJUBLJANA; 9.15 VIDEO STRANI; 9.25 OTROŠKA MATINEJA; 9.25 ŽIV ŽAV; 10.15 NEVARNI ZALIV, ponovitev angleško-avstralske nanizanke, 8/13; 10.45 Saša Pavič: BOLJŠE ŽIVLJENJE, nadaljevanka TV Beograd, 6/14; 11.30 DOMAČI ANSAMBLI: ANSAMBEL BRANETA KLAVŽERJA; 12.00 KMETIJSKA ODDAJA TV ZAGREB; 13.00 SAN REMO '89, zabavnoglasbena oddaja; 13.45 VIDEO STRANI; 14.50 VIDEO STRANI; 15.00 MARJANCA, 2. del, zabavnoglasbene prireditve; 15.55 M. Zinnerova: ODPISANI ŠOLI, češkoslovaška nadaljevanka, 6/13; 17.00 TV DNEVNIK 1; 17.05 POSLOVNE INFORMACIJE; 17.10 OPIČJE NORČIJE, ameriški film (ČB); 18.05 EP VIDEO STRANI; 19.10 RISANKA; 19.20 INFORMATIVNA ODDAJA ZA GOSTE IZ TUJINE; 19.25 TV OKNO; 19.30 TV DNEVNIK 2; 19.55 VREME; 19.59 ZRCALO TEDNA; 20.15 EPP; 20.20 Miodrag Karadžić: DJEKNA ŠE NI UMRLA, KDAJ BO, NE VEMO, 4. del nadaljevanke TV Titograd; 21.15 EPP; 21.20 ZDRAVO; VMES POROČILA; 22.50 INFORMATIVNA ODDAJA ZA GOSTE IZ TUJINE; 22.55 VIDEO STRANI

Program: LJ2

[illegible]00 DANES ZA JUTRI IN ODPISANI, nadaljevanka TV Beograd, 7/13; 13.00 BOJ ZA OBSTANEK, dokumentarna oddaja; 13.25 ZGODBE IZ STARIH GEST: LIVNO, glasbena oddaja; 13.55 PLACIDO DOMINGO NA KONCERTU V WEMBLEYU (do 14.55); 15.20 SILVERSTONE: AVTOMOBILSKE DIRKE FORMULE 1 ZA VN VELIKE BRITANIJE, prenos Reporter: Niko Mihelič; 17.15 SVETOVNI POKAL V MOTONAVMI, posnetek iz Omišalja; 18.00 FINA POKAL V VATERPOLU, posnetek iz Berlina, Reporter: Tomaž Lajevec; 19.00 DA NE BI BOLELO: ZDRAVJE JE VREDNOTA; 19.30 TV DNEVNIK; 19.55 PREMOR; 20.10 BALLAMY NA ROBU SVETA: TEŽAVE Z LEDENIMI GORAMI, angleška dokumentarna serija, 2/3; 20.35 DOLGA SKANJA, dokumentarna oddaja, ponovitev; 21.10 TV GALERIJA; 21.30 ŠPORTNI PREGLED; 22.00 EP V GORSKIH CESTNOHITROSTNIH DIRKAH, reportaža z Lovčena; 22.10 SATELITSKI PROGRAMI – POSKUSNI PRENOSI (DO. 0.00)

PONEDELJEK, 17. 7. 89
Program: LJ1

[illegible]50–1.20 TELETEKST RTV LJUBLJANA; 16.05 VIDEO STRANI; 16.15 POLETNA NOČ, ponovitev nadaljevank; 16.15 SCHWARZWALDSKA KLINIKA, nemška nadaljevanka, 42/46; 17.10 SAMO BEDAKI IN KONJI, angleška nanizanka, 6/13; 17.45 TV MOZAIK: ZRCALO TEDNA; 18.00 TV DNEVNIK 1; 18.05 POSLOVNE INFORMACIJE; 18.10 TV MOZAIK: TRIP; 18.25 SPORED ZA OTROKE IN MLADE; 18.25 RADOVEDNI TAČEK: OGENJ; 18.45 ZLATARJEVO ZLATO, lutkovna igrica TV Zagreb, 2/6; 19.05 EP VIDEO STRANI; 19.10 RISANKA; 19.20 INFORMATIVNA ODDAJA ZA GOSTE IZ TUJINE; 19.25 TV OKNO; 19.30 TV DNEVNIK 2; 19.55 VREME; 19.59 EPP; 20.05 B. Taylor: KJER JE OPOROČILO, angleška TV drama; 21.00 EPP; 21.05 OSMI DAN; 21.45 TV DNEVNIK 3; 22.00 VREME; 22.05 INFORMATIVNA ODDAJA ZA GOSTE IZ TUJINE; 22.10 POLETNA NOČ: SCHWARZWALDSKA KLINIKA, nemška nadaljevaka, 43/46; 'ALO, ALO', angleška nanizanka, 7/13; 1.10 VIDEO STRANI

TOREK, 18. 7. 89
Program: LJ1

16.10–2.25 TELTEKST RTV LJUBLJANA; 16.25 VIDEO STRANI; 16.35 POLETNA NOČ, ponovitev nadaljevank; 16.35 SCHWARZWALDSKA KLINIKA, nemška nadaljevanka, 43/46; 17.30 'ALO, 'ALO, angleška nanizanka, 7/13; 18.00 TV DNEVNIK 1; 18.05 POSLOVNE INFORMACIJE; 18.10 TV MOZAIK: DA NE BI BOLELO: BRONHIALNA ASTMA; 18.30 SPORED ZA OTROKE IN MLADE; 18.30 M. Čanak: ČIRULE-ČARULE: ČAROBNE SKRIVNOSTI, 12. oddaja; 18.35 RAD BI, DA BI ME IMELI RADI; 19.00 EP VIDEO STRANI; 19.05 RISANKA; 19.20 INFORMATIVNA ODDAJA ZA GOSTE IZ TUJINE; 19.25 TV OKNO; 19.30 TV DNEVNIK 2; 19.55 VREME; 19.59 EPP; 20.05 C. Barma: KLAN, francoska nadaljevanka, 4/6; 21.05 EPP; 21.10 OMIZJE: PRAVICA DO SPLAVA SPET NA PREPIHU? 22.50 TV DNEVNIK 3; 23.05 VREME; 23.10 INFORMATIVNA ODDAJA ZA GOSTE IZ TUJINE; 23.15 POLETNA NOČ: SCHWARZWALDSKA KLINIKA, nemška nadaljevanka, 44/46; NENAVADNE ZGODBE, angleška nanizanka, 7/10; 2.15 VIDEO STRANI

SREDA, 19. 7. 89
Program: LJ1

16.15–1.35 TELETEKST RTV LJUBLJANA; 16.30 VIDEO STRANI; 16.40 POLETNA NOČ, ponovitev nadaljevank; 16.40 SCHWARZWALDSKA KLINIKA, nemška nadaljevanka, 44/46; 17.30 NENAVADNE ZGODBE, angleška nanizanka, 7/10; 18.00 TV DNEVNIK 1; 18.05 POSLOVNE INFORMACIJE; 18.10 TV MOZAIK: SLOVENCI V ZAMEJSTVU; 18.40 SPORED ZA OTROKE IN MLADE; 18.40 ROBIN IN ROZI: GLASBENIKA, angleška lutkovna igrica; 18.50 RINGA, RINGA, RAJA; 19.05 EP VIDEO STRANI; 19.10 RISANKA; 19.20 INFORMATIVNA ODDAJA ZA GOSTE IZ TUJINE; 19.25 TV OKNO; 19.30 TV DNEVNIK 2; 19.55 VREME; 19.59 EPP; 20.05 FILM TEDNA: CIGULI MIGULI, jugoslovanski film (ČB); 21.55 EPP; 22.00 TV DNEVNIK 3; 22.15 VREME; 22.20 INFORMATIVNA ODDAJA ZA GOSTE IZ TUJINE; 22.25 POLETNA NOČ: SCHWARZWALDSKA KLINIKA, nemška nadaljevanka, 45/46; HOOPERMAN, ameriška nanizanka, 7/13; 1.25 VIDEO STRANI

ČETRTEK, 20. 07. 89

Samo za JRT 2
20.00 V SPOMIN COUNTU BASIEJU

Program: LJ 1

16.15–1,25 TELETEKST RTV LJUBLJANA; 16.30 VIDEO STRANI; 16.40 POLETNA NOČ, ponovitev nadaljevank; 16.40 SCHWARZWALDSKA KLINIKA, nemška nadaljevanka, 45/46; 17.35 HOOPERMAN, ameriška nanizanka, 7/13; 18.00 TV DNEVNIK 1; 18.05 POSLOVNE INFORMACIJE; 18.10 TV MOZAIK; PO SLEDEH NAPREDKA; NA PRAGU 21. STOLETJA, 6. oddaja; 18.40 SPORED ZA OTROKE IN MLADE; BENDJI, AMERIŠKA NANIZANKA, 7/13; 19.05 EP VIDEO STRANI; 19.10 RISANKA; 19.20 INFORMATIVNA ODDAJA ZA GOSTE IZ TUJINE; 19.25 TV OKNO; 19.30 TV DNEVNIK 2; 19.55 VREME; 19.59 EPP; 20.05 CH. DICKENS; POVEST O DVEH MESTIH, angleško-francoska nadaljevanka, 3/4; 20.55 EPP; 21.00 TEDNIK; 21.50 TV DNEVNIK 3; 22.05 VREME; 22.10 INFORMATIVNA ODDAJA Z GOSTE IZ TUJINE; 22.15 POLETNA NOČ: SCHWARZWALDSKA KLINIKA, 46. – zadnji del nemške nadaljevanke; LETEČI CIRKUS MONTYJA PYTHONA, angleška nanizanka, 7/13; 1.15 VIDEO STRANI

PETEK, 21. 07. 89
Program: LJ 1

16.10–1.50 TELETEKST RTV LJUBLJANA; 16.25 VIDEO STRANI; 16.35 POLETNA NOČ, ponovitev nadaljevank: 16.35 SCHWARZWALDSKA KLINIKA, 46. – zadnji del nemške nadaljevanke; 17.30 LETEČI CIRKUS MONTYJA PYTHONA, angleška nanizanka, 7/13; 18.00 TV DNEVNIK 1; 18.05 POSLOVNE INFORMACIJE; 18.10 SPORED ZA OTROKE IN MLADE; 18.10 NEVARNI ZALIV, angleško-avstralska nanizanka, 9/13; 18.35 S POLETNEGA FESTIVALA: NACIONALNI FOLKLORNI ANSAMBEL VENEZUELE; 19.05 EP VIDEO STRANI; 19.10 RISANKA; 19.20 INFORMATIVNA ODDAJA ZA GOSTE IZ TUJINE; 19.25 TV OKNO; 19.30 TV DNEVNIK 2; 19.55 VREME; 19.59 EPP; 20.05 NAŠE AKCIJE; 20.15 SVET NENAVADNIH SIL ARTHURJA CLARKA, angleška dokumentarna serija, 2/12; 20.55 EPP; 21.00 KRIMINALNA ZGODBA, ameriška nanizanka, 6/20; 21.45 TV DNEVNIK 3; 22.00 VREME; 22.05 INFORMATIVNA ODDAJA ZA GOSTE IZ TUJINE; 22.10 POLETNA NOČ: B. KERBY: MAMILO JE SMRT, ameriška nadaljevanka, 1/4; 0.00 PISMA NEZNANEMU LJUBIMCU, angleško-francoski film; 1.40 VIDEO STRANI

Program LJ 2

17.30 SATELITSKI PROGRAMI – POSKUSNI PRENOSI; 19.00 DOMAČI ANSAMBLI: ANSAMBEL BRANETA KLAVŽERJA, ponovitev; 19.30 TV DNEVNIK; 19.55 PREMOR; 20.05 ŽARIŠČE; 20.35 SKUPŠČINSKA KRONIKA; 20.55 FURMANSKI PRAZNIK POSTOJNA '89, ponovitev; 22.30 DP V PLAVANJU, posnetek iz Reke; 23.10 SATELITSKI PROGRAMI – POSKUSNI PRENOSI (do 1.30)

SOBOTA, 22. 07. 89
Program LJ 1

9.35–11.50 in 13.50–1.40 TELETEKST RTV LJUBLJANA; 9.50 VIDEO STRANI; 10.00 TINE IN NEJC V ETNOGRAFSKEM MUZEJU, otroška oddaja; 10.40 MLADINSKI PEVSKI FESTIVAL CELJE '89, množični koncert; 11.40 VIDEO STRANI; 14.05 VIDEO STRANI; 14.15 KAKO ZELENA JE BILA MOJA DOLINA, ameriški film (čb); 16.10 POLETNA NOČ, ponovitev nadaljevanke B. KERBY: MAMILO JE SMRT, ameriška nadaljevanka, 1/4; 17.10 TEDNIK, ponovitev; 18.00 TV DNEVNIK 1; 18.05 POSLOVNE INFORMACIJE; 18.10 SPORED ZA OTROKE IN MLADE, ponovitve 18.10 ROBIN IN ROZI: GLASBENIKA, angleška lutkovna igrica; 18.20 BENDJI, ameriška nanizanka, 7/13; 18.45 ZLATARJEVO ZLATO, lutkovna igrica TV Zagreb, 2/6; 19.00 EP VIDEO STRANI; 19.05 RISANKA; 19.20 INFORMATIVNA ODDAJA ZA GOSTE IZ TUJINE; 19.25 TV OKNO; 19.30 TV DNEVNIK 2; 19.55 VREME; 19.59 UTRIP; 20.15 EPP; 20.20 ŽREBANJE 3 × 3; 20.30 ŽIVELA SVOBODA, slovenski film; 22.05 EPP; 22.10 TV DNEVNIK 3; 22.25 INFORMATIVNA ODDAJA ZA GOSTE IZ TUJINE; 22.30 POLETNA NOČ: B. KERBY: MAMILO JE SMRT, ameriška nadaljevanka, 2/4; SAMO BEDAKI IN KONJI, angleška nanizanka, 7/13; 1.30 VIDEO STRANI

Program: LJ 2

17.30 SATELITSKI PROGRAMI – POSKUSNI PRENOSI; 19.00 KAKO BITI SKUPAJ, ODDAJA TV NOVI SAD; 19.30 TV DNEVNIK; 20.00 OPERNI VEČER; 21.30 POROČILA; 21.35 ODDAJA O KULTURI; 22.05 ŠPORTNA SOBOTA; 22.25 KRONIKA DUBROVNIŠKIH POLETNIH PRIREDITEV; 23.10 DP V PLAVANJU, posnetek z Reke (do 0.20)

MERX TEKO CELJE

Lestvici Radia Celje

Zabavne melodije:

1. ROCK ME – RIVA (8)
2. KOKOMO – THE BEACH BOYS (5)
3. DRUGAČNA – CAFFE (3)
4. WHEN LOVES COMES TO TOWN – U 2 and B. B. KING (7)
5. I WANT IT ALL – QUEEN (4)
6. OHRANIMO NAŠO VRSTO – PANDA (4)
7. TOO MANY BROKEN HEARTS – JASON DONOVAN (10)
8. MACHO MACHO – POP DESIGN (7)
9. DUGO TOPLO LJETO – DŽAVOLI (1)
10. ETERNAL FLAME – THE BANGLES (1)

Lestvica zabavnih melodij je na sporedu Radia Celje vsako soboto ob 17.15.

Domače melodije:

1. ŠOPEK ZA MAMICO – RŽ (9)
2. MARJETKA – OBJEM (7)
3. PO SLOVENIJI – ZAJC (9)
4. ZA NAŠE PRIJATELJE – MUŽENIČ (5)
5. POZABI SKRBI – KOVAČIČ (3)
6. BODI DO JUTRA Z MENOJ – BURNIK (6)
7. ZA VSE LJUDI ZAPOJMO PESEM – HENČEK (2)
8. SLOVO – ZEME (2)
9. VEM, DA DANES SI JOKALA – STEGU (7)
10. SESTAVLJENA POLKA – KARLI GRADIŠNIK (1)

Lestvica domačih melodij je na sporedu Radia Celje vsak ponedeljek ob 17.15.

KUPON

lestvica zabavnih melodij _____

izvajalec _____

lestvica domačih melodij _____

izvajalec _____

ime in priimek _____

naslov _____

Nagrajenca: Ivan Bračun, Senovica 23, Šmarje
Marija Bombek, Udarniška 2, Štore

Pišite na naslov: Novi tednik – Radio Celje, Trg V. kongresa 3a, 63000 Celje
*Vsakič nagrada – velika plošča, ki jo izžrebanca izbereta v prodajalni **MELODIJA** v Celju.*

bodeči NOVI TEDNIK

Zanimivo zanimanje

Med četrtkovim obiskom v Podčetrtku je Dušana Šinigoja zanimalo, če bo prišel na pogovore tudi Ban; ve se, da so vsi vedeli, da gre za Franca Bana, direktorja sozda Merx.

Nekdo je odgovoril, da so ga povabili, ter še naglasil, da pa to ni njegova banovina.

Da ne bi kvaril

Ludvik Semprimožnik se je na slavnostni seji skupščine občine Žalec potrudil, da je ostalo razpoloženje na primernem nivoju.

Sam je namreč dejal, da o osebnih dohodkih v Žalcu ne bo govoril, da ne bi kvaril slavnostnega dogodka.

Zaščita

Začel je veljati zakon o čeladah.

Podražilo se je zavarovanje.

Le prave zaščite za nas občane ni in ni.

Za praznik

20. julija, ko slavi svoj praznik celjska občina, bodo celjski trgovci pripravili modno revijo.

Ampak v Laškem – ob tamkajšnji prireditvi Pivo in cvetje.

Zanimivi sodi

Eni se pri nas močno zanimajo za sode z vinom, tisti občani v okolici Bukovžlaka pa za tiste sode, ki naj bi jih vozili na gradbišče nove deponije. In to kar ponoči.

Noč pač ima svojo moč – zato občani glasno kličejo na pomoč.

Riše Milan Alašević

Po pesticidih in fungicidih nam vas že smrdi -
v do včeraj zdravem okolju več za dihati ni.
Tovarniški dim nam zdaj dobro že de,
saj manj ko škropiva pljuča nam žre!

ENI SI OD RAZGLAŠEVANE ENOTNOSTI ŽELIJO LE POENOTENJA.

»Podkovana« kobila

Končno so v Celju le poskrbeli, da se ne bi tudi tu ponovila zgodba o kovačevi kobili.

Obnavljati so začeli tudi pročelje stavbe, kjer ima sedež samoupravna stanovanjska skupnost.

Turist je nekdo, ki ga je treba olupiti

In dodobra posoliti s cenami!

Pa brez zamere

Oče naroda – Janez Stanovnik – je v soboto v Galiciji razveselil svoje sinove. Najbolj z besedami: kdor ne dela, naj ne je.

Upajmo, da mu tudi teh besed spet ne bo kdo močno zameril.

Vsaksebi

Na pogovoru o šmarskem turizmu sta direktorja obeh zdravilišč Darko Bizjak in Boris Završnik sedela povsem nasproti na raznih koncih mize.

Seveda je bolje, da sta narazen direktorja, kot da bi bili vsaksebi zdravilišči.

Čudež

Čudne stvari se godijo pri nas. Turistična Atomska vas ima zdaj že več prebivalcev kot sosednji kraj Podčetrtek.

Pa ni čudno, če bodo nekateri kmalu začeli govoriti: Podčetrtek pri Atomski vasi.

Antimorska

(Ni protimorska, ker bi kdo slil, da sem že krenil proti mor
Le zakaj bi ril na morje,
saj je vroče tud doma,
naj valove morja orje,
komur to se sploh še da.

Meni morje nič ne paše –
je prekratka cvenka nit:
bom doma kar praznil flaše
in v lavor namakal rit.

Vozni park stalno obnavljajo

Deset novih tovornjakov je krenilo na pot v Nizozemsko, Anglijo, Nemčijo, Bolgarijo . . .

V Integralovi delovni organizaciji Prevozništvo Donat iz Rogaške Slatine beležijo zadnja leta skokovit razvoj, sicer pa si drugačnega niti ne bi smeli privoščiti. Tudi v sodobnem prevozništvu je konkurenca, domača in tuja, zelo močna, zato so uspešni le najboljši.

Prevozništvo Donat je delovna organizacija, ki je leta 1968 zrasla iz majhnega obrata Kmetijskega kombinata Šmarje pri Jelšah in se ukvarjala le s prevozi mineralne vode. Danes je to močna organizacija z 80 vozili nosilnosti 2 tisoč ton in s 175 zaposlenimi delavci. Vozni park zajema 40 najsodobnejših vozil znamke MAN, ki so jih kupili v zadnjih štirih letih, povprečna starost voznega parka pa je 4 do 5 let.

Ta močan avtoprevoznik iz Rogaške Slatine v veliki meri krije potrebe gospodarstva celjskega območja, obmejne (hrvaške) občine Pregrada, skoraj polovico skupnega prihodka ali slabe 4 milijone DEM pa so lani ustvarili v mednarodnem transportu, torej z izvozom. Ta uspeh je toliko bolj pomemben, ker ga dosegajo v manj razvitem delu Slovenije, v občini Šmarje pri Jelšah. Da bi bil devizni iztržek v bodoče še večji pa jamči deset novih, najsodobnejših vozil, ki so jih predali namenu pred tednom dni. Vrednost te naložbe je dober poldrugi milijon zahodnonemških mark ter še 6 milijard din za plačilo prikolic ter za potrebne dajatve. Ker pa se zavedajo problemov v mednarodnem transportu, povezanih z dovolilnicami, konkurence in še česa, je sestavni del nakupa desetih tovornjakov še nabava desetih menjalnih kesonov za kombinirani transport z železnico.

Vsak zaostali korak se krepko maščuje, vedo v Prevozništvu Donat v Rogaški Slatini, zato lahko postrežejo z informacijo o nadaljnjih, konkretnih načrtih, kjer je v ospredju osnovna naloga, stalno obnavljanje voznega parka. Le s kakovostnim voznim parkom bodo sposobni zadovoljiti potrebe poslovnih partnerjev. Nadaljnja naloga je tudi dokončanje ureditve parkirnih prostorov na novi lokaciji v Negojnu ter izgradnja baze za tehnične preglede vozil, skladno z novo zakonodajo. Baza naj bi služila za vsa tovorna vozila občine Šmarje pri Jelšah, okoli 300 v družbenem in zasebnem sektorju. Ne nazadnje je tu še naložba v kadre, stalna naloga za pridobivanje strokovnjakov, brez katerih se ne bo mogoče popeljati do Evrope 1992.

Integralova delovna organizacija iz Rogaške Slatine je danes na novi lokaciji, ob novi rogaški obvoznici. Zavedajoč se nujnosti prestavitve oziroma preselitve iz s dišča Rogaške Slatine na novo lokacijo, tam že leta 1977 zgradili objekt za vzdrže nje vozil, leta 1986 pa so z vsemi nap pričeli graditi še prostor za parkiranje v tovornih vozil, seveda izven središča Ro ške Slatine. Pri tem so jim priskočile pomoč delovne organizacije, ki so zdru sredstva za razvoj manj razvitih območij druge.

Prevozništvo Donat je izvozno usmerje delovna organizacija, saj kar polovico s jih zmogljivosti »prodaja« v tujini. V smeri gredo tudi dalje, seveda le s sod nim voznim parkom in dobrimi, strokov mi kadri. Pa vendar se ta izvoznik nepre no ukvarja s problemi, ki jih diktira zlo ča administracija v obliki mednarodnih volilnic, postopkov carinjenja blaga in dobnih naših posebnosti.

ZANKE IN UGANKE

VAS VZHODNO OD LJUBLJANE
MEŠANJE TEKOČIN SKOZI OPNO
SLIKAR MEŠKO
POMLADNI MESEC
ZMERJALEC
SESTAVIL: ALEKSANDER ŠUJDOVIĆ
NAČRT
OBLIKA GLAGOLA
OKRASNA PTICA
LILI NOVY
KITAJ. KNJIŽEVNIK
ENOTA STARE NOTNE PISAVE
POVEZAVA MED NAPRAVAMA
ODPADANJE LISTJA
IRENE EPPLE
CENE VIPOTNIK
NEM. ASTRO. (JOHANNES)
PEVKA WILDE
ŠPAN. PES (SALVADOR)
VISBA: MIRO KASTELIC
PEVKA REOŽEPOVA
VTAKNITEV
JUDOV. M. IME
ŠLAJMER EDO
PESNIŠKI STIK
OZIROMA
MESTO V JZ ŠPANIJI
PTIČ PEVEC
SRBSKA GRALKA
LOŠČILO
GLINA
LUPINA
KRAJ PRI OPATIJI
PRITOK AZOVSKEGA MORJA
JAPON. DENAR
HUD GASTLIN. SIRUP
OLIMP. IGRE
RISTO SAVIN
OČE NESTORJA
EMIL NOLDE
ASNATA BULA
ZAMISLI ILI-RIZMA
NOZOLAVOST
GORIVO ZA PLAVŽE
LETOVIŠČE PRI KOPRU

Nagradni razpis

1. nagrada 100.000 din
3 nagrade po 50.000 din

Pri žrebanju bomo upoštevali le pravilne rešitve, pošljite jih do torka 11. 7. 89 do 9. ure. Rešene križanke lahko prinesete tudi osebno, na vhodnih vratih je poštni nabiranik. Na kuverto napišite: NAGRADNA KRIŽANKA in svoj točen naslov.

Rešitev križanke

Vodoravno: MOTNINA, HČI, ADRESAR, AAR, SLA, SRKANJE, ŠKOFJA VAS, KC, KOČAR, IDAHO, EMIR, ATAL, OKI, AVT, LANE, TANGER, JESSE, DAKTIL, JAVA, ARAKS, ARIANA, ERIN, ANIT.

Izid žrebanja

1. nagrada 60.000 din prejme: Alojz PILIH, Cesta ob Hudinji 10, 63212 Vojnik.

3 nagrade po 30.000 din prejmejo: Drago BRADAČ, Ljubljanska 10, 63000 Celje; Peter VOLOVŠEK, Drapšinova 9, 63000 Celje; Vinko TRUPEJ, Šešče 33a, 63312 Prebold.

Nagrajencem iskreno čestitamo! Nagrade boste prejeli po pošti.

HOROSKOP

OVEN 21. 3.–20. 4.

Preveč ste se navezali na nekoga, čeprav veste, da ni vreden tolikšnih žrtev. Kljub vsemu ne verjemite vsega, kar vam nekdo govori, saj bi bil zaradi tega zelo nesrečni. Svoje pravice odločno zagovarjajte, saj nihče drug jih ne bo za vas.

BIK 21. 4.–21. 5.

Nesporazumov bo za nekaj časa konec, zato bodite pazljivi, da jih kakšno potezo ne bi ponovno sprožili. Globoko premislite, preden podate v pustolovščino, ki vas že dolgo mika. Nemirna narava vas vse naokrog, čeprav bi bil čas, da se umirite.

DVOJČKA 22. 5.–21. 6.

Uresničitev svojih želja bi morali tudi kaj storiti, ne samo razmišljati. Prepričani ste, da za stanje, v katerem ste se znašli, niste nič krivi. Bodite bolj varčni, predvsem pa kažite sodelavcem vsaj prijaznejši obraz, ker ne zmorete vsega, kar od vas pričakujejo.

RAK 22. 6.–23. 7.

Kar boste postavljali mejo dovoljenega sebi, jo lahko postavite tudi drugim, vendar skrajno previdno. Ostanite zvesti svojemu pogledu na življenje, kajti nekdo vam ne bi bil hvaležen, če bi samo kimali. Nekateri stvari jo boste poceni odnosli.

LEV 24. 7.–23. 8.

Kmalu vam bo jasno, kako se morate odločiti v neki premoženjski zadevi. Nekdo bi vas rad prehitel in pobral najboljše. Bodite na preži in pravočasno poučite, kaj sme in kaj ne. V srčnih zadevah bodo nastopile težave, da ne boste mogli spati.

DEVICA 24. 8.–23. 9.

Junaški podvig vam bo treba čestitati, če boste uspeli, če pa ne boste, nič hudega, vam bo to vsaj šola za naprej. Živčni in napeti ste toliko časa, dokler ne boste odkrili zakaj. Dokler si ne želite takih čustev, jih ne pričakujte.

TEHTNICA 24. 9.–23. 10.

Izračunajte vedno s tem, da boste dobili tisto, kar si zaslužite. Če boste slišati nekaj na vaš račun, dobro napnite ušesa. Čeprav vam nihče ne bo všeč, boste vsaj vedeli, koliko je ura. Kmalu boste dobili pomembno železo, ki ga boste lahko kovali, dokler je še vroče.

ŠKORPION 24. 10.–22. 11.

Zaradi prehitre reakcije v nekem sporu boste potegnili krajši konec. Kaj je vam, da ste izgubili naklonjenost ljubljene osebe, zato boste storili vse, kar vam bo volje. Potrudite se, da jo znova pridobite, saj še ni nič izgubljeno. Če boste krotili živce, boste uspeli.

STRELEC 23. 11.–22. 12.

Zaradi vaše nepoboljšljive realistične narave vam bo nekoč še žal. Še vedno imate opravka z ljudmi, ki so zelo romantični, zato se vedno zaletavate vanje, ko trčijo v vaš realizem. Nekaj, kar spi globoko v vas, bo pravite čimprej. O nekom boste samo sanjali.

KOZOROG 23. 12.–20. 1.

Kar kar načrtujete, vam bo lahko v veliko korist ali pa v veliko škodo. Neko pomembno skrivnost vam bo razodel tisti, s katerim se redno družite, pri tem pa vam bo razodel tudi svoja čustva. Nekoga, ki vam je nekoč stal trdno ob strani, po krivici zapostavljate.

VODNAR 21. 1.–19. 2.

Premišljena poteza se vam bo maščevala, zato naj vam bo dobra šola za naprej. Pogoste bolečine in notranje spopade, ki že ogrožajo vaše zdravje, bo ozdravil smeh. Če imate možnosti izbiranja, izbirajte in ne premišljujte več.

RIBI 20. 2.–20. 3.

Nekaj časa ne boste spali zaradi prijetnega dogodka. Zato boste lahko drugače gledali na življenje. Srečali boste sorodno dušo, s katero se boste večkrat sporekli. Na razum boste pozabili, zmagala bo čustva.

STC
SKLADIŠČNO TRANSPORTNI CENTER CELJE
skladiščenje ● razkladanje, nakladanje in pretovor ● cestni prevoz blaga ● sortiranje, tehtanje, prepakiranje ● jemanje vzorcev ● vse administrativne storitve v zvezi z dejavnostjo

Križanka

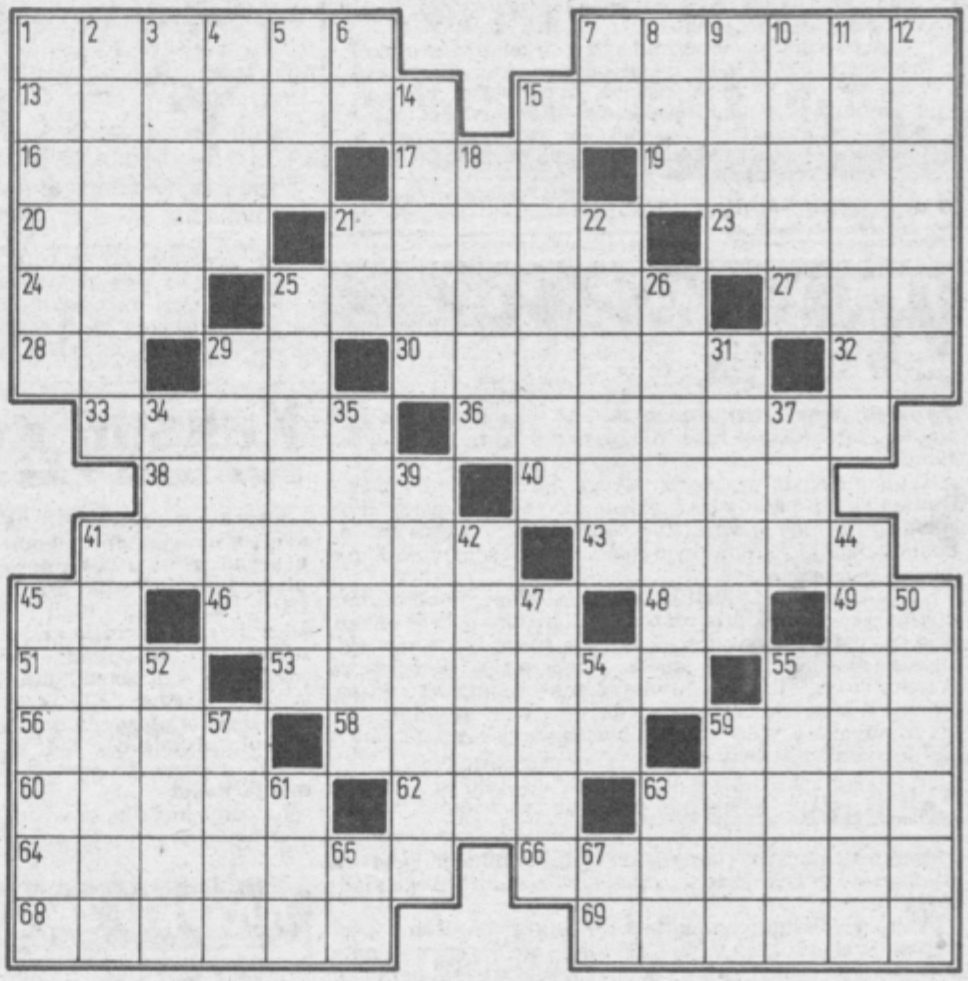

Vodoravno: **1.** palačinka, **7.** italijanski slikar na prehodu iz 13. v 14. stoletje s priimkom di Bondone, **13.** glavno mesto balkanske države, **15.** policijska gumijevka, **16.** pot, po kateri kaj odteka, **17.** zmenek, sestanek, **19.** Kristus, **20.** ime dramatika Cankarja, **21.** premica, v kateri se dejansko ali na videz širi energija ali delci, **23.** v denarju izražena vrednost blaga, **24.** gobice na ustni sluznici in jeziku, kožna plesnoba, **25.** že umrli sovjetski politik, od 1953 do 1964 prvi sekretar CK KP SZ (Nikita), **27.** krajša oblika imena Ronald, **28.** avtomobilska oznaka Titovega Drvarja, **29.** srbohrvaški soglasnik in samoglasnik, **30.** sodobna zahodnonemška pisateljica (Luise, roman Sredi življenja), **32.** avtomobilska oznaka Splita, **33.** ime pesnika Flisarja, **36.** industrijsko in rudarsko mesto v Kazahski SSR, **38.** vzetje naskrivaj, **40.** avstralski medvedek vrečar, **41.** otrok, ki pogosto vpije, **43.** žitne glivične bolezni, **45.** ime ameriške filmske igralke Derek, **46.** svetnik, zavetnik kmetov, ki ima svoj god osmega junija, **48.** enaka soglasnika, **49.** začetnici svetovnega šahovskega prvaka Garija Kasparova, **51.** ime pesnice Škerl, **53.** ovratni nakit iz na vrvici nanizanih drobnih predmetov, **55.** poželenje, **56.** slovenski pisatelj iz Zakojce nad Cerknim (France, Kaplan Martin Čedermac), **58.** mladi Heraklejev prijatelj iz grške mitologije, **59.** človek z velikimi očmi, **60.** angleški romantični skladatelj, ki je umrl pred petinpetdesetimi leti (Edward), **62.** pijača iz sadja, **63.** posušena trava druge košnje, **64.** med žitom rastoči plevel s strupenimi plodovi, **66.** vas jugozahodno od Trebnjega, **68.** stroj za kopanje jarkov, **69.** rastlinski ferment v mlečku tropske papaje.

Navpično: **1.** igralec na oboo, **2.** kraj ob izlivu Sore v Savo, **3.** frankovsko-rimski cesar iz 9. stoletja, vnuk Karla Velikega, **4.** ime zborovodje Kuneja, **5.** karambol, **6.** enaka samoglasnika, **7.** kemijski znak za germanij, **8.** pripadnik Inkov, **9.** posteljnjak brez nog, odrič, **10.** rojstni kraj Karla Marxa v ZRN, **11.** prostorska omejenost, utesnjenost, **12.** osmi del oboda kroga, **14.** muslimanska psovka za kristjane in drugoverce, **15.** prečno nameščen tram ali drog, **18.** sodobna slovenska harfistka (Pavla), **21.** kratica za žiro račun, **22.** tip sovjetskih umetnih Zemeljinih satelitov, **25.** griček, hribček, **26.** jokanje, **29.** muslimansko moško ime, **31.** prvotno postaja, kjer so menjavali poštne konje, **34.** izvor, **35.** naziv za vojskovodje Aleksandra Velikega, **37.** perje pri repi, **39.** redovnica iz reda svete Klare, **41.** v šop zvito očiščeno predivo za ročno predenje, **42.** plug, **44.** velik podrazred dreves golosemenk, tudi storžnjakovci, **45.** ruski pisatelj in dramatik (Isak Emanuilovič, Rdeča konjenica), **47.** kocina, **50.** naziv za Palestino, preden so jo zasedli Izraelci, **52.** starorimski vedež in svečenik, ki je napovedoval prihodnost iz ptičjega leta in drugih znamenj, **54.** kratica za delavski svet, **55.** urejena vrsta tonov, lestvica, **57.** posnetek, dobeseden prevod, **59.** velik snop iz omlatene slame, **61.** uničevalka železa, **63.** stari ded, **65.** avtomobilska oznaka Kranja, **67.** kratica na zdravniškem receptu.

ALEKSANDER ŠUJDOVIĆ

Težji anagramni stavek

SOLIST MITO ČOP, V VRSAR...

...pojdi, ker bo tam koncertiral znameniti sodobni ruski čelist. Njegovo ime ima osem, priimek pa enajst črk.

EMIL BREMEC

Rešitve iz 25. številke

KOMBINACIJSKA KRIŽANKA

Vodoravno: OPTIKA, ALF, SRAKAR, ZORZUT, TIKTAKANJE, NL, RIT, BATES, AGA, OMIKANOST, VIČ, SEKA, SMERNICA, TKALKA, KAOLIN, KIS, HLAD.

KOMBINACIJA S KNJIŽEVNIKI

PETAN, KOVIČ – TONE PAVČEK.

PREMEČITE ČRKE

Iz pojma JADRANSKE MARINE (brez ene črke N) sestavimo pojem SREDNJA AMERIKA.

ZDRAVILNE RASTLINE

Vijolica

Vijolica (Viola odorata L.) sodi v družino vijoličnic, ki jo sestavlja 16 rodov s približno 850 vrstami. Poznamo skoraj 400 vrst vijolic, številne med njimi pa imajo še mnogo različkov in tudi križanci so pogosti. Vijolice rastejo divje po vseh kontinentih. V Evropi je pogostna divja vijolica ali divja mačeha (V. tricolor L.). Njen venec je temno vijolične, rumene in bele barve.

Naša dišeča vijolica je trajnica in v zemlji ima debelo, kratko koreniko, iz katere poganja dolge, tanke pritlike. Listi so pecljati in srčasti. Cvetovi so dolgopecljati, imajo ostrogo in so temno vijoličasti, redko beli in rdečkasti. Zreli plodovi se široko odpirajo s tremi čolnastimi loputami. Robovi teh čolničkov so zavihani navznoter in sprva stiskajo seme. Pritisk pa tako narašča, da v danem trenutku požene seme daleč vstran, do dva in včasih do pet metrov daleč. Mravlje so »nore« na te semenke, ker so bogate z oljnatimi beljakovinami. Zato jih mravlje znašajo v mravljišča.

Vijolica cveti marca in aprila, včasih pa cveti tudi jeseni. Najdemo jo po sončnih mejah, ob gozdovih, pa tudi po vrtovih. Nabiramo celo rastlino, od listov, cvetov do korenike. To kopljemo jeseni in vse dobro posušimo v senci.

Rastlina vsebuje precej zdravilnih snovi in sicer saponine, grenčine, sluzi, sladkorje, barvilo antocian, spojine salicilne kisline, glikozide v sledovih, eterično olje itd.

Največ učinkovin je v koreniki, ki vsebuje največ saponinov, snovi, ki se penijo in zmanjšujejo površinsko napetost. Zato je vijolica odlično sredstvo zoper kašelj. Deluje tako, da mehča izmečke. Tudi cvetovi so zdravilni in iz njih lahko pripravimo zdravilni sirup, tako da na vsako plast cvetov dodamo plast sladkorja itd. Zadnja plast je sladkor. Dobro zaprt kozarec damo na sonce. Sirup olajša izkašljevanje, zlasti pri tistih, ki zelo kadijo. Čaj iz cele posušene rastline pa pomirja živčni sistem, zato je primeren za zdravljenje histerije, hipohondrije, živčnega utripanja srca z občutkom strahu in stiske pri dihanju, nespečnosti, glavobolu itd. Primerne so tudi kopeli v vijoličnih poparkih. Poparki imajo tudi antiseptični učinek in tako dobro pomaga pri vneti ustni votlini.

Prisotni saponini ženejo na vodo, zato je vijolica sestavni del mnogih čajev, ki čistijo telo in kri. V prevelikih količinah pa vijolica povzroči slinjenje, kar pripisujemo snovi, ki je podobna emetinu, učinkovini, ki je v tropski rastlini ipekakuani.

Dišečo vijolico lahko mešamo z drugimi zdravilnimi rastlinami. Lahko ji dodamo poprovo meto, meliso, kamilične cvetove, rmanove cvetove. Žlico takšne mešanice poparimo z skodelico vrele vode, pustimo, da se ohladi in pijemo pri prehladnih obolenjih, pri hudem glavobolu in uporabljamo celo za tople obkladke pri migreni, pri gihtu in revmatičnih težavah.

BORIS JAGODIČ

RECEPT TEDNA

Čajni sladoled

Potrebujemo: štiri rumenjake, 15 dag sladkorja, eno sladko smetano, pol litra mleka, ruski čaj in en kozarček ruma.

Skuhamo en dcl močnega ruskega čaja. Segrejemo mleko. Rumenjake stepamo s sladkorjem, da močno narastejo in se spenijo. Po malem vmešamo toplo mleko, pristavimo na majhen ogenj in kremo med nenehnim mešanjem kuhamo ter pazimo, da ne zavre.

Ko se začne zgoščevati in oprijemati žlice, jo odstavimo z ognja, precedimo, primešamo čaj in pustimo, da se ohladi. Kdaj pa kdaj dobro premešamo, da se ne bi na površini naredila mrenica. Sladko smetano stepamo le toliko časa, da se nekoliko zgosti in jo rahlo vmešamo v kremo. Vse skupaj vlijemo v strojček za sladoled, oziroma v primerno posodo ter zmrznemo v zmrzovalniku hladilnika, ki smo ga naravnali na najnižjo temperaturo.

Čokoladni sladoled

Potrebujemo: štiri rumenjake, 18 dag sladkorja, pol litra mleka, 10 dag čokolade v prahu, žličko vanilijevega sladkorja.

Mleko sladkamo z vanilijevim sladkorjem. Rumenjake stepamo s sladkorjem toliko časa, da se močno spenijo, nato dodajamo po malem toplo mleko. Na zelo šibkem ognju ali nad soparo raztopimo čokolado, ki smo ji dodali žlico mleka in jo nato vmešamo v pripravljeno mlečno mešanico. Kuhamo na majhnem ognju med nenehnim mešanjem, dokler se krema ne začne zgoščevati. Pri tem mešanica ne sme zavreti.

Odstavimo jo z ognja, pustimo, da se ohladi in kdaj pa kdaj dobro premešamo, da se ne bi naredila na površini značilna kožica. Kremo precedimo in zlijemo v posodo za pripravljanje sladoleda ali v strojček in ga damo v zmrzovalnik hladilnika, ki smo ga naravnali na najnižjo temperaturo.

Poiščite v... ŽELEZNINARJU

V Železninarju vam ponujajo vse priključke Black and Decker, na zalogi pa imajo vse vrste čelad, ki jih lahko dobite tudi na tri obroke. Ugodna priložnost za voznike motornih koles, zato je ne zamudite!

KOVINOTEHNA tozd tehnična trgovina

MODNI KOTIČEK

pripravlja VLASTA ARČAN-CAH

Kakšne kopalke?

Čeprav se je nudizem na svojem osvajalnem pohodu uspešno zrinil tudi na naše plaže, pa je še vedno precej tistih, ki kljub modi in zdravju radi obdržijo nekaj malega na sebi, kadar se predajajo blagodejnim sončnim žarkom. Kaj torej obleči za na plažo, da bomo modni, mimogrede pa še skrili kakšno telesno pomanjkljivost

Letošnje kopalke se v čem bistvenem pravzaprav sploh ne razlikujejo od lanskih. Morda so kroji nekoliko bolj nevsakdanji, barve močnejše in kombinacije drznejše.

Več je draperij, volančkov, črt in pik, precej manj pa sijočih materialov in svetlečih aplikacij.

Med kolekcijami francoskih in italijanskih modnih oblikovalcev je ponovno opaziti vzorce z eksotičnimi, tropskimi motivi ter imitacijami leopardove in kože drugih divjih zveri.

NASVETI ZA DOM

Madež po katranu, kolomazu, firnežu in smoli, namaži po obeh straneh z mastjo, nato pa jih izpiraj izmenoma v terpentinu in v čisti topli vodi.

Sol s špiritom čisti razne **madeže na obleki.**

Češnjeve in vinske madeže izperi v vročem mleku brez sode in brez mila. Potem preperi.

Terpentin čisti bela vrata, vodovodne lijake, marmor, povoščeno platno, terpentinov špirit, lakasto usnje. Raztopljeni in s terpentinom zmešani vosek čisti in lošči hrastovo pohištvo. Raztopina mora biti gosta.

GREMO V KINO

KINO UNION
do 16. 7.: DAN POTEM – ameriški film
od 17.: dalje HIDEN – ameriški film

MALI UNION
do 15. 7.: GREYSTOKE – LEGENDA O TARZANU – angleški film
od 17. 7.: dalje HAJKA – jugoslovanski film

KINO METROPOL
do 19. 7.: STRUPENJAČA – ameriški film
do 19. 7.: OČAROVANJE – ameriški film

Matineje
13. 7.: GOLI V SEDLU – ameriški film
15. 7.: DEVET SMRTI NINJE – hongkonški film
18. 7.: SILVERADO – ameriški film

KINO DOM
do 16. 7.: SMARAGDNI GOZD – ameriški film
17.–19. 7.: DEVET SMRTI NINJE – hongkonški film

Madinski program
do 16. 7.: CIKLON – ameriški film

SPODNJI GRAD
13. 7.: ZADNJI TANGO V PARIZU – ameriški film

KINO VOJNIK
16. 7.: GREYSTONE – LEGENDA O TARZANU – angleški film

KINO ŽALEC
13. 7.: VELIKO MESTO – ameriški film
14. in 16. 7.: AKCIJA TERORIZEM – ameriški film
15. 7.: ŽENA ZA VSE – ameriški film
18. 7.: POD OGNJEM – ameriški film

KINO PREBOLD
13. 7.: ANINA OBSEDENOST – ameriški film
14. 7.: OSTANI PRI MENI – ameriški film
16. 7.: MIKROKOZMOS – ameriški film
18. 7.: AKCIJA TERORIZEM – ameriški film

KINO POLZELA
13. 7.: OSTANI PRI MENI – ameriški film
15. 7.: ANINA OBSEDENOST – ameriški film
16. 7.: VELIKO MESTO – ameriški film
18. 7.: OKUS STRAHU – ameriški film

KINO JELKA NAZARJE
15. in 16. 7.: KJE SO FANTJE – ameriški film
19. 7.: VETERANI V AKCIJI – ameriški film

KINO LJUBNO
15. in 16. 7.: FLETCH – MASKIRANI DETEKTIV – ameriški film
18. 7.: MAŠČEVALEC IZ MIAMIJA – ameriški film

KINO DOM MOZIRJE
13. 7.: VOHUNI KAKO – ameriški film
15. in 16. 7.: NAVIGA – ameriški film

KINO ŠMARJE
13. 7.: HLADNOKR – ameriški film
14. 7.: SRCE ZA ROC 'ROLL – ameriški film
14. 7.: MAŠČEVALEC – riški film
15. in 16. 7.: VRZI M Z VLAKA – ameriški fi

KINO ROGAŠKA SLATIN
13. in 14. 7.: ŠOLA ZA VARDESE – ameriški fi
15. in 16. 7.: KAČA IN VRICA – ameriški film
17. in 18. 7.: KUNG FU BALINI – hongkonški fi

Nočni program
14. in 15. 7.: BORDEL – riški film

KINO SLOVENSKE KONJ
13. 7.: KURIR – angleški
16. 7.: LOV NA DRAGU – ameriški film

Nočni program
14. 7.: NAJBOLJŠA UČ LJICA – ameriški film

REDNI KINO TITOVO VELENJE
13. in 14. 7.: PRES – ameriški film
15. in 16. 7.: SMRTONO PLEN – ameriški film
17. in 18. 7.: GRENKA S VA MLADE MATI – ameriški film
19. 7.: VELIKO MES – ameriški film

Nočni program
13., 14. in 16. 7.: MARY – nemški film

Nočni video program
15. in 17. 7.: NENA, 3. – ameriški film

KINO DOM KULTURE
13. 7.: SMRTONOSNI PU – ameriški film

KINO ŠOŠTANJ
16. 7.: ZALJUBLJENI P ROTNIK – ameriški film
17. 7.: SMRTONOSNI PU – ameriški film

Nočni program
15. 7.: MARYLIN – nem film

KINO ŠMARTNO OB PAKI
14. 7.: ZALJUBLJENI P ROTNIK – ameriški film
18. 7.: SMRTONOSNI PU – ameriški film

Nočni program
16. 7.: MARYLIN – nem film

KINO LAŠKO
15. in 16. 7.: ZADNJA S STUSOVA SKUŠNJA – ameriški film

KINO RADEČE
16. 7.: ŠEFOVA ŽENA – riški film

BLAGOVNICA **AGRINA** ŽALEC

HIŠA NAMENJENA DOBRIM GOSPODARJEM

BLAGOVNICA **AGRINA** ŽALEC

TURISTIČNO GOSTINSKO PODJETJE SAVINJA LAŠKO, Valvazorjev trg 3

PROGRAM PRIREDITEV ZA ČAS PIVA IN CVETJA 1989

VRT HOTELA SAVINJA LAŠKO

SOBOTA: 15. 7. 89 igra ansambel VIKEND in klapa BONACA od 19.00 do 24.00 ure
NEDELJA: 16. 7. 89 igra ansambel VIKEND in klapa BONACA od 19.00 do 24.00 ure
PONEDELJEK: 17. 7. 89 igra ansambel VIKEND in klapa BONACA od 19.00 do 24.00 ure
TOREK: 18. 7. 89 igra ansambel VIKEND in klapa BONACA od 19.00 do 24.00 ure
SREDA: 19. 7. 89 igra ansambel VIKEND in klapa BONACA od 19.00 do 24.00 ure
ČETRTEK: 20. 7. 89 igra ansambel GALUS in folklorna skupina od 17.00 do 19.00 ure
PETEK: 21. 7. 89 igra ansambel VIKEND in klapa BONACA od 19.00 do 24.00 ure
SOBOTA: 22. 7. 89 igra ansambel VIKEND in klapa BONACA od 19.00 do 24.00 ure
NEDELJA: 23. 7. 89 KMEČKA OHCET
igra ansambel VIKEND in klapa BONACA od 16.00 do 24.00 ure

HOTEL HUM PARKIRNI PROSTOR

SOBOTA: 15. 7. 89 igra ansambel GALUS od 19.00 do 24.00 ure
NEDELJA: 16. 7. 89 igra ansambel GALUS od 19.00 do 24.00 ure
PONEDELJEK: 17. 7. 89 igra ansambel GALUS od 19.00 do 24.00 ure
TOREK: 18. 7. 89 igra ansambel GALUS od 19.00 do 24.00 ure
SREDA: 19. 7. 89 igra ansambel GALUS od 19.00 do 24.00 ure
ČETRTEK: 20. 7. 89 igra Celjski instrumentalni kvintet od 19.00 do 24.00 ure
PETEK in SOBOTA: 21. in 22. 7. 89 nastop NELE ERŽIŠNIK, VINKA ŠIMEKA ter Celjskega instrumentalnega kvinteta in nastop mažoretk.

NEDELJA: 23. 7. 89 igra Celjski instrumentalni kvintet od 19.00 do 24.00 ure.

DOBRO RAZPOLOŽENJE IN PRIJETNO ZABAVO VAM ŽELIJO DELAVCI TGP Savinja Laško

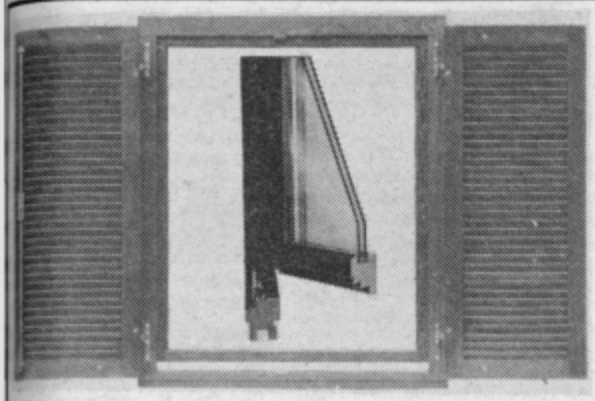

OKNO TERMOTON Z GIBLJIVIM POLKNOM

- s termoizolacijskim steklom
- zvočno in toplotno izolativno
- s funkcionalnim sodobnim okovjem
- s kvalitetnimi estetskimi vogalnimi spoji
- fiksiranje lamel polken v želenem položaju
- zaščiteno z 2-kratnim pigmentnim lazurnim premazom
- preklopna polkna pri sestavih oken

JELOVICA

Lesna industrija

64220 ŠKOFJA LOKA, Kidričeva 58, tel.: (064) 631-241, telex: 34579 yu lijel, telefax: (064) 632-261

PREDSTAVNIŠTVO CELJE, Božičeva 3, tel. (063) 25-881

Po sklepu KPO

»KOP« Šentjur pri Celju

objavlja prosta dela in naloge

1. **računovodja**
2. **vodja gradbenega obrata**

POGOJI:
1. – VI. ali V. stopnja strokovne izobrazbe ekonomske smeri
– za VI. stopnjo 3 leta delovnih izkušenj
– za V. stopnjo 5 let delovnih izkušenj na podobnih delih in nalogah
– trimesečno poskusno delo.
Reelekcije ni.

2. – VI. ali V. stopnja strokovne izobrazbe gradbene smeri in 3 oz. 5 let delovnih izkušenj na podobnih delih in nalogah ter opravljen strokovni izpit
– trimesečno poskusno delo.

Delovno razmerje za objavljena dela bomo sklenili za nedoločen čas, s polnim delovnim časom.

Kandidati naj pošljejo prijavo z dokazili o izpolnjevanju pogojev kadrovski službi »KOP« Šentjur. Prijave sprejemamo 8 dni po objavi.

Kandidati bodo o izbiri pisno obveščeni v roku 15 dni od dneva poteka objave.

Kadrovska komisija

DELOVNE SKUPNOSTI UPRAVNIH ORGANOV OBČINE CELJE

objavlja dela in naloge v sekretariatu za notranje zadeve

– člana komisije za vozniške izpite

(3 delavci)

Pogoji:
– višja strokovna izobrazba prometne, pravne ali upravne smeri,
– 3 leta delovnih izkušenj,
– najmanj enoletno neprekinjeno poučevanje vožnje v avto šoli,
– opravljen preizkus usposobljenosti pred Komisijo RSNZ za A, B, C, D in E kategorijo,
– da ima veljavno vozniško dovoljenje za motorna vozila te kategorije,
– 3 mesečno poskusno delo.

Delovno razmerje bo sklenjeno za nedoločen čas. Vloge z dokazili o izpolnjevanju pogojev pošljite na naslov: Delovna skupnost UO občine Celje, Trg svobode 9, v 8. dneh od objave. O izbiri bomo kandidate obvestili v 30. dneh po zaključku objave.

Komisija za delovna razmerja pri

Srednji šoli Borisa Kidriča Celje

razpisuje prosta dela in naloge:

– 1 učitelja matematike

za nedoločen čas.

Pogoj: profesor matematike, ali dipl. ing. strojništva, elektrotehnike ali tekstilne tehnologije.

– 1 učitelja praktičnega pouka v tekstilni usmeritvi

za nedoločen čas.

Pogoj: višja izobrazba, ing. tekst. konf. tehnologije in 3 leta delovnih izkušenj.

Nastop dela 1. 9. 1989.

Pisne prijave z dokazili o izpolnjevanju pogojev sprejema komisija za delovna razmerja pri SSBK Celje, Ljubljanska 17, v roku 15 dni od objave razpisa. Kandidati bodo obveščeni o izbiri pisno.

Komisija za delovna razmerja pri

OGP »REMONT« CELJE, Oblakova 32, Celje

objavlja
prosta dela in naloge

vodenje finančno-računovodske službe – računovodje

Poleg z zakonom določenih pogojev se zahteva, da ima kandidat:
– strokovno izobrazbo VI. ali V. stopnje ekonomsko-finančne smeri
– 3 oziroma 5 let delovnih izkušenj na podobnih zahtevnih delih
– vodstvene in organizacijske sposobnosti

Delo se združuje za nedoločen čas s polnim delovnim časom.

S stanovanji ne razpolagamo.

Vloge z dokazili o pogojih sprejema kadrovska služba 20 dni od objave. Kandidati bodo o rezultatih razpisa obveščeni pisno, 15 dni po izbiri.

---

sport & fashion
BUNNY
VEPLET & KIVIL

63331 NAZARJE, tel.: (063) 831-955

Za nedoločen čas zaposlimo

– modelarko

z najmanj tremi leti delovnih izkušenj

– več šivilj

z najmanj dveletno prakso

Nudimo odlične delovne pogoje, perspektivo, ter visoke osebne dohodke.

Pisne ponudbe prejemamo na gornji naslov, do zasedbe delovnih mest.

PODJETJE ZA PTT PROMET CELJE

KOMISIJA ZA DELOVNA RAZMERJA
DS SKUPNIH SLUŽB

objavlja
prosta dela in naloge

vodje pravne službe

Pogoji za opravljanje nalog so:

– poklic dipl. pravnik
– pravosodni izpit
– 3 leta delovnih izkušenj
– 3 mesečno poskusno delo

Kandidate vabimo, da se v roku 8 dni po objavi prijavijo pisno ali osebno s predložitvijo dokazil o izpolnjevanju pogojev na naslov: Kadrovska služba Podjetja za ptt promet Celje, Titov trg 9.

Svet

VVO »Tončke Čečeve« Mariborska 43, Celje

razpisuje dela in naloge

vodje OE Otona Župančiča

Kandidati morajo poleg splošnih pogojev, določenih z Zakonom o združenem delu in Družbenim dogovorom o oblikovanju kadrovske politike v občini Celje, izpolnjevati še naslednje pogoje:

– da izpolnjujejo pogoje po 73. členu zakona o vzgoji in varstvu predšolskih otrok,
– da imajo organizacijske in vodstvene sposobnosti razvidne iz dosedanjega dela
– da so družbeno-politično aktivni
– da predložijo program nadaljnjega razvoja OE

Kandidat bo izbran za 4 leta.

Kandidati naj pošljejo prijave z dokazili o izpolnjevanju razpisnih pogojev in opisom dosedanjega dela v 15. dneh po objavi razpisa na naslov:

VVO »Tončke Čečeve« Celje, Mariborska 43, z oznako za »razpisno komisijo.
O izbiri bomo kandidate obvestili v 30. dneh po sprejemu sklepa o izbiri.

PRODAM

motorna vozila

AVTO ZASTAVA 101, letnik september 1982, prevoženih 41.000 km, prodam. Vrabič, Ljubljanska 54, tel. 25-654.

VW GOLF s štirimi vrati, letnik 1975 in Zastavo 750, letnik 1979, prodam. Tel. 831-425.

ZASTAVO 128 1.1 GX, letnik 87, 16.000 km, garažiran, prodam. Tel. 34-547, od 19. ure dalje.

126 P, l. 1978, tehnično pregledan, dobro ohranjen, prodam. Tel. 731-721, dopoldan, Štavt, Kidričeva 20, Laško.

MOPED, nov APN-6, prodam. Ivan Korošec, Rifnik, Šentjur.

JUGO 45, letnik 84, prodam. Tel. 32-112, int. 698, dopoldan ali 772-198, popoldan.

TOMOS avtomatik, star eno leto, odlično ohranjen, ugodno prodam. Tel. 714-756, od 16. do 17. ure.

MOPED automatik, letnik 80, po ugodni ceni prodam. Vsak dan po 15. uri. Mirko Kapetanovič, Trubarjeva 4, Celje.

OPEL KADETT 1,3 S, letnik 84, po delih prodam. Tel. 33-175.

MOTOR avtomatik, skoraj nov, prodam. Tel. 748-028.

OPEL KADETT 1200 prodam. Štefan Prevoršek, Vojkova 11.

FIAT 126 P, letnik 1978, ugodno prodam. Majda Pader, Kašova 6, Vojnik.

VW Buggy, ugodno prodam. Tel. 34-636.

ZASTAVO 101, letnik 1982, garažirano, registrirano do junija 1990, prodam. Tel. 751-771, od 19. do 20. ure.

GS v celoti prodam in enega po delih. Tel. 823-213.

MZ ETZ, še neuporabljen, letnik 1988, prodam. Inf. po 16. uri na tel. 741-338.

REGATO 100 S, letnik 10/1986, bele barve, prevoženih 42.000 km, dobro ohranjeno, prodam. Tel. 31-851.

FIAT 750, na novo registriran in Tomos BT 50, poceni prodam. Milan Ojsteršek, Ojstro 9, Laško.

Z 101 GTL 55, letnik 85, marec, prodam. Tel. 732-026, popldan.

SPAČKA, generalno obnovljenega in registriranega do 6. 6. 1990, prodam. Tel. 770-070.

TOMOS Avtomatic, star dve leti, ugodno prodam. Tel. 742-165.

VISO 11 RE, rdeča, letnik 84, garažirana, prodam. Tel. 712-776.

MOTORNO kolo Tomos Colibri prodam. Tel. 26-273, ali 31-291.

ATX 50 prodam. Marjan Gajšek, Kraigherjeva ul., Celje.

VISO super E, letnik 1983, dobro ohranjena, prodam. Tel. 701-637, popoldan.

Z 101, l. 85, ugodno prodam. Florjanc, Razbor 33, Dramlje, tel. dopoldan 28-411, int. 306.

JUGO 55 E, november 86, prodam. Klicati 34-486, popoldan.

DIANO, obnovljeno, tehnično pregledano, dodatna oprema, ugodno prodam. Tel. 25-066, popoldan.

ZASTAVO 126 P, letnik 76, ugodno prodam. Tel. 711-235.

YUGO 45 E, letnik 1986 in solex prodam. Tel. 36-367.

JUGO 45 A, letnik 1986, registriran do marca, prodam. Milan Horvat, Dušana Kvedra 34 A, Šentjur.

ZASTAVO 101, letnik 1980, registrirano do februarja 1990, prodam. Angela Removš, Teharska cesta 122 a, Celje, tel. 27-411, 468, dopoldan.

LADO Karavan 86/4, prodam ali menjam za starejšo stoenko z doplačilom. Tel. 27-870.

TAM 5500 kiper, dolžina kasona 4 m prodam. Tel. 744-136, popoldan.

JUGO 45, dec. 82, prodam. Registriran do febr. 90, prodam. Inf. 26-113, int. 361, Joca.

AVTO TAM 125 T 12 kiper, L-8/79, prodam. V račun vzamem tudi osebni avto. Janko Ahačič, Gubno 16, Lesnično.

VW 1302, letnik 1971, 99.000 km, registriran do junija 1990, prodam za 30 NM. Tel. 29-031.

JUGO 45, karamboliran, letnik januar 1989, prodam. Podgoršek, Konjsko 13, Vojnik, Ogled po 15. uri.

ZASTAVO 101, prodam. Tel. 713-669.

R-4 GTL, letnik 1987 (marec), bele barve, odlično ohranjen, nujno prodam. Tel. 721-310.

NOVO MOTORNO KOLO, Avtomatic A3L in čelado Puma Uvex prodam. Informacije na tel. 711-466 od 15. do 16. ure oz. po 21. uri.

akustični aparati – glasbila

HARMONIKO, štirivrstno, prodam. Tel. 29-812.

DIATONIČNO harmoniko CFB, prodam. Tel. 741-380, vsak dan od 7. do 11. ure.

DIATONIČNO harmoniko CFB, znamke Kapš, skoraj novo, po zelo ugodni ceni, prodam. Inf. Pušnik, Stanetova 30, Celje, tel. 21-817.

VIDEOREKORDER Samsung prodam. Tel. 821-607.

PEVSKO ozvočenje Dinacord prodam. Tel. 21-019, po 8. uri zvečer.

OJAČEVALEC FISCHER, 2 × 120 W sinusa, digitalni tuner, 3 × 6 nastavljivih postaj, dvojni kasetofon, dolby B, C, malo rabljen, ugodno prodam. Tel. 721-361, popoldan.

športni rekviziti

ŠOTOR za 4 osebe, nov, nerabljen, prodam. Miran Pur, Polzela 225 c.

MAESTRAL 18, Tomos 4, prodam 50% ceneje. Rabljeno 5 sezon. Tel. 36-443.

BRAKO prikolico prodam. Inf. dop. na tel. 31-509, pop. 35-582.

MOŠKO športno kolo, deset prestav, prodam. Peter Vozlič, Šmartno v Rožni dolini 18 a.

ČELADO, novo in športno kolo, prodam. Tel. 37-832.

ŽENSKO športno kolo, bele barve, prodam. Inf. 26-113, int. 361, Joca.

POČITNIŠKO prikolico, izvozni model Adria Optima 420 B5, eno sezono rabljeno, prodam. Tel. 714-118, v večernih urah.

gradbeni material

BOBROVEC, cca. 2000 kom, rabljen, ugodno prodam. Bojan Batistič, Dramlje 2.

GRADBENO barako prodam. Inf. dopoldan 24-211, int. 22, 730-010, int. 16.

POLNILA, 500 kom, velika, ugodno prodam, Ivan Gaber, Resljeva 3, Celje.

PEČ 17 K za etažno centralno in panel radiatorje, 3 kom, ugodno prodam. Vprašati po tel. 31-997.

BAKRENE plošče prodam. Tel. 723-259.

živali

ČISTOKRVNE nemške ovčarje, stare osem tednov, odličnih staršev, brez rodovnika, prodam. Drago Jug. Ul. Ipavčeva 18 a, Šentjur pri Celju.

KRAVO, vozno, prodam. Alojz Štante, Frankolovo.

KRAVO brejo, drugo tele, prodam. Tone Lajlar, Dobrova 14, Celje.

Obrtnik nudi

meritve in montažo strelovodov

pod zelo ugodnimi pogoji.

Tel. (063) 24-908 ali 721-567.

KRAVO, brejo, prodam. Pečar, Brezovje 16, Šentjur.

KOZE prodam. Platovšek, Zadobrova 124, Škofja vas.

NOVO V CELJU! Papige, kanarčke, eksotične ptice, ribice, želve, hrčke, pse, mačke, kletke, akvarije in vso opremo za male živali, prodam. Prodajalna ARAZOO, Boutique na celjski tržnici, Linhartova 20, Ivan Matoša, tel. 24-782.

MLADO kravo s teletom prodam. Alojz Gunzek, Krajnčica 46, Šentjur pri Celju.

stroji

TRAKTORSKI obračalnik, zelo dobro ohranjen, prodam ali menjam za živino Ulipi, Bukovje 7, Frankolovo.

ENOOSNO prikolico Gorenje Muta, snežno frezo 600 GM, enoosni traktor Gorenje Muta, malo rabljeno, prodam. Cena po dogovoru. Marija Seme, Vrh 30 nad Laškim.

TRAKTOR Same Delfino 35, 2800 delovnih ur, prodam. Dani Doler, Marija Reka 36 (zraven doma pod reško planino), Prebold.

OBRAČALNIK za traktor TV 730 prodam. Mirko Krajnc, Rifnik 22 a, Šentjur pri Celju.

KOSILNICO Bucher, dobro ohranjeno, prodam. Branko Rebevšek, Ločica 5, Vransko.

TRAKTORSKO frezo IMT-135, staro 1,5 leta, cena po dogovoru, prodam. Ludvik Zazjal, Brdce 4, Frankolovo.

stanovanja

DVOSOBNO stanovanje, centralno ogrevano, v Celju, prodam najboljšemu ponudniku. Tel. (062) 815-341, od 19. do 20. ure.

ŠTIRISOBNO stanovanje z lastno centralno kurjavo, telefon, vrtom, garažo, v bližini bolnice, prodam. Tel. 28-643.

posest

BRUNARICO 2 × 2 m oz. čebelnjak, prodam. Stanko Vek, Tel. 776-311, popoldan.

V TITOVEM Velenju ugodno prodam hišo-dvojček, mestno ogrevanje, zelenjavni in sadni vrt, spodnji prostori primerni za mirno obrt. Tel. 858-205.

NOVEJŠO HIŠO, dvostanovanjsko, primerno za manjšo obrt, prodam. Inf. na tel. 857-032.

NA KOZJANSKEM prodamo vikend posestvo, opremljeno, vseljivo, vinograd, sadovnjak 7000 m². Tel. 32-227.

MONTAŽNO stanovajsko barako, 5 × 3 m, prodam. Tel. 21-288.

oprema

KOMBINIRAN štedilnik, 4 elektr., 2 plin, plin ni rabljen, prodam. Milan Oklobdžija, Savinjska 3, Celje, popoldan.

HLADILNO skrinjo, Gorenje 350 l, prodam. Tel. 35-542.

OTROŠKI voziček, uvožen, ugodno prodam. Tel. 36-466.

OTROŠKO, kopalnica – omaro, predsoba – omara, fotelje, mizo, klop in stole, ugodno prodam, tudi na obroke, ugodna cena. Tel. 21-294, od 11. do 16. ure.

PRALNI stroj Obodin ter kavč, dva fotelja in klubsko mizico, prodam. Klicati na tel. 27-533.

HLADILNO SKRINJO 220 l Gorenje, prodam. Zofija Kolar, Bodrež 23 a, Grobelno.

KOMBINIRAN uvožen otroški voziček, okroglo stajico in belo zibelko, prodam. Tel. 39-471.

OTROŠKI voziček in otroško posteljo, prodam. Tel. 29-363, po 16. uri.

KUHINJSKE stole prodam. Tel. 35-450.

310 l rabljeno zamrzovalno skrinjo, brezhibno, prodam. Anton Dolar, Otemna 14, Šmartno v Rožni dolini.

SEDEŽNO garnituro – kotno in dnevno omaro, ugodno prodam. Tel. 37-210.

EXPRESSO aparat Carimali, prodam. Tel. 29-307.

KLIMA napravo Tobi, novo, prodam. Tel. 29-307.

ostalo

NOVO V ŠENTJURJU! Avtoodpad, odkup poškodovanih vozil, prodaja rezervnih delov, vlečna služba. Škorjanec. Tel. 741-008.

POROČNO obleko s klobučkom in ogrinjalom št. 38-40, prodam. Tatjana Zorzini, Gorica pri Šmartnem 49 a, Celje.

HIDROPAK, demontiran, dobro ohranjen, 50% ceneje prodam. Inf. 21-783.

NOVO POROČNO obleko ugodno prodam. Tel. 32-698.

nama

BELA TEHNIKA

(hladilniki, štedilniki, pralni stroji)

UGODNI PLAČILNI POGOJI

5 obrokov,
prvi obrok je polog,
brezobrestno do 120 dni

APN 6, l/87 in videorecorder ITT v car. dekl., ugodno prodam. Tel. 37-696.

KRAVO, frizijko pred tretjo telitvijo in mlin za žito, pokončni kamni, bele kamne premera 90 cm ter 25 parov slemenjakov, gibljivih prodam. Jože Lebič, Sp. Rečica 123, Laško, tel. 732-037.

GARAŽNI BOKS pri Ojstrici, Lado Samaro 12/87, prodam. Tel. 28-979.

DIANO 6, reg. avg. 89, jadralno desko Levant, jadrnico 3,8 m, prodam. Inf. na tel. 25-366.

POROČNO obleko za drobno postavo, iz Zagreba, prodam. Šalej, Sketova 10, Celje, tel. 28-335.

KRAVE in breje telice po izbiri, slamoreznico, dobro ohranjeno, strešno opeko, bobrovec, rabljeno in plohe bukove 5 cm in 8 cm debeline, prodam. Štefan Golhleb, Gotovlje 114, Žalec.

NOVO IZREDNO ugodno spojlerji za Yugo, Golf, Fiat 126, Samara,... Tel. 721-520.

TRAKTOR URSUS 335 in novo otroško posteljo z jogijem, ugodno prodam. Tel. 27-111, int. 213.

STREŠNO opeko Karo, avto prikolico, jermenico za Steyer 18 KS in napravo za cepljenje drv, prodam. Tel. 741-756.

AUTO VW, reg. do 11. 5. 1990, skobelni stroj, poravnalka s suportom ter vpežni plug, ugodno prodam. Ivan Jakpič, Strmca 124, Laško.

DNEVNO SOBO, sedežno garnituro-novejšo, surf Hi-fly, ugodno prodam. Tel. 35-750.

PONY in žensko kolo ter motor Tori, prodam. Tel. 741-698.

RAČUNALNIK Atari ST 1040 z monitorjem, programi in deklaracijo ter prednje uvožene sedeže za Jugo, prodam. Tel. 714-470.

RDEČE in belo vino, domače ter slivovko, prodam. Tel. 821-759.

MOTOR 413 TL diesel in plemenske koze, prodam. Bovše 6 a, Vojnik.

CCA 270 kom rabljene strešne opeke, 200 l sod za gnojnico, nagačenega fazana, sovo in veverico, prodam. Tel. 25-795.

ČOLN Maestral 18 SD, star 2 leti z motorjem T4, motorno kolo Tori Cross, 1 leto, prodam. Ivan Štarkel, Gotovlje 150 a, pri elektroprenos Podlog.

VW HROŠČA in motokultivator, ohranjena, zelo ugodno prodam. Tel. 24-908 ali 721-567.

APN 6 ter žensko kolo na pet prestav, prodam. Matej Šarlah, Arclin 87, Škofja vas.

POČITNIŠKO prikolico IMV Adria 465, letnik 1982 za 15.000.000 din in osebni avto Zastava 850, letnik 1985 za 7.000.000 din, prodam. Tel. 31-526, ob delavnikih, popoldan.

NOVO AVTOPRIKOLICO nosilnosti 500 kg, prodam za 600 SM. Tel. 711-522.

CISTERNO za olje V-3500 l, p dam. Tel. 742-306.

KOSILNICO Gorenje, Rex k z grebenom in aluminij pla z gumami Semperit za G (novo), ugodno prodam. D Ograjenšek, Zavrh 2, pri Ga

MOTOKULTIVATOR, nov in m papige, prodam. Nes Đaković, Bukovžlak 60, Teh

STANOVANJA

ZAMENJAM enoinpolsobno novanje, klasično ogrev z nizko stanarino, za večje 38-010.

ZAMENJAM enosobno stanov (s telefonom in centralnim o vanjem) v Novi vasi za ve Tel. 39-468, od 18. ure dalje.

HIŠO zamenjam za hišo v Č Šifra: »HIŠA«.

ZAMENJAM enoinpolsobno d beno stanovanje za večje. 25-310.

ZAPOSLITEV

TAKOJ zaposlim kuharja-ku co, soba in hrana v gosti Tel. 823-128.

DEKLETI z veseljem do dela v stinstvu išče v redno delo razmerje bife Cibi, Štore.

IŠČEM delo za dvakrat tedens po 4 ure ali več. »V OKOLI CELJA«.

SPREJMEMO mlajšega upoko ca za nekaj ur tedensko v T vem Velenju za razna dela v lavnici. Tel. 855-975.

RAZNO

INŠTRUIRAM angleščino. Inf. tel. 736-350.

ROLETE, žaluzije in vertikalne melne zavese v več barvah delujemo in montiramo. Tel. 296.

ODDAM prostor za delavnico. 25-572.

ODDAM prostor v hiši s kra lokacijo v centru Ljubnega Savinji. Primeren za trgovino drugo mirno obrt. Inf. na 712-800.

ODDAM prostor s telefonom, m nost skladišča ali delavnic fra: »OBRT«.

HITRO, kvaltetno, poceni vam stimo itison, tapison, tepih. 24-382.

POPRAVILO spomenikov, kle nje in obnova črk. Tel. 29-85

IŠČEM žensko za gospodinj dela. Tel. 24-610, Celje.

ROLETE, žaluzije, vertikalne melne zavese, izdelujemo, m tiramo. Tel. 27-225, popoldan

MERX SAVINJSKI MAGAZIN ŽALEC

za vsakogar nekaj

Teden ugodnih nakupov v blagovnici Savinjki – prodajno mesto Manufaktura

od 17. do 21. julija

nudimo vam:
- metražo
- šivalne stroje
- pripomočke za šivanje
- strokovno literaturo za krojenje in šivanje

Vse to vam nudimo seveda pod ugodnimi kreditnimi pogoji oziroma s popustom!

POSREDNIŠTVO
premičnin in
nepremičnin
Zidanškova 18, Celje
tel.: 21-697

– zamenjava vikend
metije za stanovanje
v Celju
– zamenjava starejše hiše,
3 ha zemlje, 20 km iz Celja
za novejši GOLF diesel
– proda ali odda v najem
večjo hribovsko posestvo
– starejša enodružinska
hiša z vrtom, telefonom
zamenjavo za stanovanje
v Celju ali na morju

Posredujem pri prodaji, nakupu ali zamenjavi hiš, stanovanj in drugih nepremičnin v Celju in okolici.

KLINKER

STOPITE NA TRDNA TLA

Ljubečna Celje

SKUPŠČINA OBČINE ŠMARJE PRI JELŠAH
Oddelek za občo upravo

Na podlagi II. člena Pravilnika o delovnih razmerjih delavcev skupščine občine Šmarje pri Jelšah

razpisujemo

dela in naloge

referenta za družbeno pomoč na področju stanovanjskega gospodarstva

Kandidat mora poleg splošnih pogojev za sklenitev delovnega razmerja izpolnjevati še naslednje pogoje:

– VI. stopnjo izobrazbe smer – višja šola za socialne delavce ali višja pravna šola
– 2 leti delovnih izkušenj
– strokovni izpit

Delovno razmerje bomo sklenili za nedoločen čas.

Ponudbe z dokazili o izpolnjevanju pogojev sprejema kadrovska služba SO Šmarje pri Jelšah, 20 dni po objavi razpisa.

Kandidati bodo o izbiri obveščeni v 7. dneh po izteku roka za prijavo.

ZAHVALA

Ob boleči izgubi drage mame

PAVLE URLEB

se iskreno zahvaljujemo vsem sorodnikom, prijateljem in znancem, ki ste jo pospremili na njeni zadnji poti, darovali cvetje in nam izrazili sožalje. Posebna hvala govorniku dr. Moserju in duhovniku za opravljen obred.

Žalujoči:
vsi njeni

ROJSTVA

Celje
Rojenih je bilo 69 dečkov in deklic.

POROKE

Celje
Poročili so se: Srečko ERJAVEC in Melita ČATER, oba iz Celja, Adolf MLJAČ in Petra GIACOMELLI, oba iz Celja, OSTROŽNIK in Karmen VORNIK, oba iz Celja, Franc ČAKŠ in Marija KOROŠEC, oba iz Vojnika, Ludvik PETRIČ iz Laškega in Nataša ČUHA iz Celja, Štefan LI... iz Zg. Tinskega in Roma... JAVORNIK iz Celja, Ivan RAMŠAK iz Celja in Brigita KOLMAN iz Celja, Vladimir ROŽANSKI iz Celja in Leonida GRIMŠIČ, tudi iz Celja, Branko MAJDIČ iz Hrastnika in Kristina KORENJAK iz Celja, Ilija BARUKŠIČ iz Osijeka in Ana GOLOB iz Celja, Zdenko ŽLAUS iz Frankolovega in Marija SENIČAR iz Prekorja.
Šentjur
Poročilo se je 6 parov.
Velenje
Poročili so se: Josip HRŽICA, delavec iz Male gore in Klara PUSTOSLEMŠEK, ekonomski tehnik iz Letuša, Ivan PRANKLIN, šofer iz Topolšice in Martina ŠKRUBA, kuharica iz Topolšice, Bojan KRT, rudar iz Škal in Marija AUBERŠEK, medicinska sestra iz Paškega Kozjaka, Zoran PAVŠEK, profesor geograf. iz Ljubljane in Andreja BLATNIK, dipl. ekonomist iz T. Velenja, Ivan RAKUN, uslužbenec iz Rečice ob Paki in Martina STEBLOVNIK, natakarica iz Celja, Ivan VRABEC, strojnik iz Gornje Voće in Marija MAZE, kmetovalka iz Topolšice.
Žalec
Poročila sta se: Janko REZMAN, iz Ponikve pri Žalcu in Cvetka PULKO iz Pongraca.
ZLATA POROKA
Celje
Sklenila sta jo Marija in Ivan BREZENŠEK iz Arclina.

SMRTI

Celje
Umrli so: Frančiška KRUMPAK, 82, Belo, Frančiška FEDERUSBERG, 73, Vojnik, Anton ROBIDA, 71, Rovt, Martin POVŠE, 34, Čelovnik, Karl KORENAK, 55, Lopatnik, Alojzij KUŽNER, 59, Vrenska gorica, Antonija MIKLENIČ, 68, Bodrišna vas, Zorka VUKMIROVIĆ, 76, Dramlje, Hilda ZAKONJŠEK, 53, Celje, Martina CVETKO, 80, Celje, Alfonza ŠKOBERNE, 80, Celje, Pavla URLEB, 73, Šentjur, Alojz SENTOČNIK, 45, Dobrna, Marija ROHNE, 91, Loka pri Z. mostu, Frančiška ARNŠEK, 84, Griže, Stanko PODLESNIK, 31, Dol, Mirko PERKLIČ, 59, Celje, Anton KRENKAR, 67, Arja vas, Matilda JAVORNIK, 72, Dobrna, Ivan ZBILJSKI, 56, Celje, Franc PODPEČAN, 76, Hramše, Helena MELANŠEK, 82, Celje, Rudolf OPLOTNIK, 76, Zreče, Roza VRBOVŠEK, 79, Srževica, Marija MURGELJ, 64, Rog. Slatina, Anton MODIC, 81, Primož, Marija JAGER, 92, Štore, Helena ČREMOŽNIK, 56, Celje, Jožef KOKALJ, 76, Rim. toplice, Pia JEZERNIK, 88, Celje, Antonija LISEC, 84, Dol, Štefan KROFLIČ, 55, Rakovje, Marija TURNŠEK, 63, Založe, Katica TKALEC, 26, Celje, Fabjan ŠTABEC, 75, Zagreb, Matevž FRIC, 83, Celje, Milan KUNŠTEK, 57, Celje, Miloš TURK, 66, Klake, Jože ČANŽEK, 56, Pečovje, Bernarda ZAGORIČNIK, 66, Topolšica, Rozalija FERJUC, 63, Škalce, Marija ŠPES, 80, Vojnik, Anton KOCJANČIČ, 77, Laško, Ada JUTERŠEK, 54, Zg. Rečica, Albin POVALEJ, 82, Celje, Pavla ROZINA, 80, Celje, Amalija PAČNIK, 81, Križevec, Jožef ZELIČ, 61, Breze, Leopold SKALE, 46, Bukovje, Terezija ŽAFRAN, 76, Štore, Angela HROVAT, 78, Radona vas, Franc MERNIK, 72, Teharje, Alojzij PAVŠAR, 59, Višnja vas, Marija TURNŠEK, 65, Lokrovec, Nedeljko MIJATOVIĆ, 46, Celje, Karel VRUNČ, 72, Celje, Franc HIRŠPERGER, 60, Kasaze, Jožefa KOROŠEC, 67, Križevec, Janko MIRNIK, 75, Celje.
Šentjur
Umrli so: Drago LENART, delavec iz Voduc, Kazimir KRAJNC, upokojenec iz Hotunj, Erika KOLAR, gospodinja iz Tratna pri Grobelnem, Amalija GRAČNAR, kmeč. upokojenka iz Brezja pri Dobju, 86 let, Amalija FIDLER, kmeč. upokoj. iz Šentjurja, 79 let, Vid ZALOKAR, 50, poljedelec, iz Štor, Terezija SEBIČ, upokojenka iz Jakoba, 82.
Šmarje pri Jelšah
Umrli so: Marija BELINC, 65, Zdole, Anton ZORENČ, 56, Zagaj, Zofija MAJCEN, 73, Sladka gora, Albina VERDEL, 62, Krpanova 5, Neža VALNER, 96, Zg. Tinsko.
Velenje
Umrli so: Stanislava MEŽA, upokojenka iz T. Velenja, Frančiška SMREČNIK, upokojenka iz Raduhe, Janko PUŠNIK, kinooperater iz T. Velenja, Jožef TURNŠEK, kmetovalec iz Podvrhe, Marija KRAJŠEK, upokojenka iz Zadobrove, Hermina GRUSOVNIK, gospodinja iz Lokovice Janez KINK, upokojenec iz Celja, Ivan TERŽAN, upokojenec iz Javornika, Stanislav KLANČNIK, upokojenec iz Slatine, Katarina GORŠEK, upokojenka iz Raven, Ivana BORNŠEK, gospodinja iz Gotovelj, Rozalija OROŽIM, gospodinja iz Štor, Jožef DOBNIK, upokojenec iz Raven.
Žalec
Umrli so: Zvonko LEŠNIK, 58, inval. upokojenec iz Polzele, Jožef RAMŠEK, 58, inval. upokojenec iz Prebolda, Anton ALEŠ, 71, kmet iz Sela pri Vranskem, Marijan LAPUH, 59, invalidski upok. iz Polzele, Vincencij GAJŠEK, 71, upokojenec iz Celja, Marija KASNIK, 90, druž. upokojenka iz Dobrne, Mihael FERME, 82, kmetovalec iz Limovce, Marija GUZEJ, 88, soc. podp. iz Pernovega, Ana COKAN, 58, gospodinja iz Vel. Pirešice, Ernest ŠPINDLER, 76, kmeč. upokojenec iz Žalca, Janez POVŠE, 80, kmetovalec iz Podloga.

NOVO V "CENTRU" NOVO V "CENTRU" NOVO V "CENTRU"

Cenjeni kupci!

OBVEŠČAMO VAS, DA DNE 15. 7. OB 7.30 URI ODPIRAMO NAŠ IN VAŠ DISKONT NA LJUBLJANSKI CESTI 52 V CELJU Z VELIKO IZBIRO BLAGA V STILU SLOGANA „TRADICIJA DOBREGA NAKUPA"!
OBIŠČITE NAS IN PREPRIČANI SMO, DA VAM BO OBISK DISKONTA „CENTER" NUDIL VELIKO NAKUPOVALNIH UŽITKOV.

VAŠ CENJENI OBISK NAM BO V VELIKO ZADOVOLJSTVO!

PONUDBA:
- ALKOHOLNE IN BREZALKOHOLNE PIJAČE
- ŽIVILA IN GOSPODINJSKE POTREBŠČINE
- MESNI IN MLEČNI IZDELKI
- KONZERVIRANA ZELENJAVA IN SADJE
- MILA, DETERGENTI IN ČISTILNA SREDSTVA
- GALANTERIJSKI IZDELKI
- PAPIRNA KONFEKCIJA
- Drugi izdelki dnevne porabe

Tel.: (063) 21-434

TRGOVSKA DELOVNA ORGANIZACIJA
CENTER
CELJE

Dežurstva trgovin

Julija bo v Celju dežurna Centrova trgovina Savica v Cankarjevi ulici. Odprta bo vsak dan, tudi ob sobotah od 7.30 do 20. ure. Ob nedeljah bodo dežurali od 7. do 11. ure v prodajalni Štručka v Prešernovi ulici, stojnici na celjski tržnici in mesnici v Linhartovi ulici, od 13. do 15. ure pa bo odprt kiosk pri celjski bolnišnici.

Dežurstva zdravstvenih domov

Zdravstvena služba je v vseh zdravstvenih domovih na našem območju organizirana v dopoldanskih in popoldanskih ordinacijah, v zdravstvenem domu v Titovem Velenju pa je zdravnik popoldne dežuren v sprejemni pisarni. V zdravstvenih domovih v Celju, Šentjurju, Žalcu, Šmarju in Rogaški Slatini ter izmenoma tudi v zdravstvenih postajah Kozje, Bistrica ob Sotli in Podčetrtek je dežurna zdravstvena služba md 19. in 7. uro zjutraj naslednjega dne, v Slovenskih Konjicah, Titovem Velenju in Laškem pa zdravniki dežurajo med 20. in 7. uro zjutraj naslednjega dne.

Telefoni: Celje: 26-113, Šentjur: 741-511, Slovenske Konjice: 751-522, Šmarje: 821-021, Rogaška Slatina: 811-621, Žalec: 711-138, Rogatec: 826-016, Kozje: 770-010, Podčetrtek: 882-018, Bistrica ob Sotli: 784-110, Titovo Velenje: 856-711 in Laško: 730-078.

Veterinarska dežurstva

VETERINARSKA POSTAJA CELJE: na veterinarski postaji v Celju je delovni čas veterinarjev od 6.30 do 14.30 ure, redna dopoldanska ambulanta za male živali pa je od 8. do 10. ure, sicer pa imajo organizirano dežurno službo neprekinjeno v popoldanskem in nočnem času. Telefon: 34-233.

VETERINARSKA POSTAJA ŽALEC: Delovni čas na veterinarski postaji v Žalcu je od 6. do 14. ure, neprekinjeno dežurstvo za celo občino pa je od 14. do 6. ure zjutraj naslednjega dne. Dežurna služba je organizirana tudi ob koncu tedna in ob praznikih. Telefon: 714-144.

VETERINARSKA POSTAJA ŠENTJUR: V Šentjurju na veterinarski postaji je redni delovni čas veterinarjev od 7. do 15. ure, od 15. do 7. ure zjutraj naslednjega dne pa je organizirano dežurstvo. Danes bo še dežural mag. Janez Hrovat na veterinarski postaji, telefon: 741-041, od jutri, 14. julija dalje pa bo dežural dipl. vet. Franci Zapušek, Ul. Valentina Orožna 8d, telefon: 741-935.

VETERINARSKA POSTAJA MOZIRJE: V Mozirju na veterinarski postaji je redni delovni čas veterinarjev vsak dan, razen ob sobotah, od 7. do 14. ure, redna dopoldanska ambulanta za male živali pa je od 7. do 9. ure. Do 16. julija bo dežural dipl. vet. Drago Zagožen, Ljubno, telefon: 840-179, od 17. julija dalje pa bo dežural dipl. vet. Ciril Kralj, Ljubno, telefon: 840-112.

VETERINARSKA POSTAJA SLOVENSKE KONJICE: Na veterinarski postaji v Slovenskih Konjicah je redni delovni čas veterinarjev od 7. do 12. ure, od 15. do 7. ure zjutraj naslednjega dne pa je organizirana dežurna služba. Telefon na veterinarski postaji: 751-166.

VETERINARSKA POSTAJA LAŠKO: V občini Laško je veterinarska služba v rednem delovnem času od 7. do 15. ure organizirana na veterinarskih postajah v Laškem in v Radečah. Dežurstvo za celo občino od 15. do 7. ure je na veterinarski postaji v Laškem, telefon: 730-068. V primeru odsotnosti veterinarja lahko pustite sporočilo pri vratarju Pivovarne, Telefon: 730-030.

NOVI TEDNIK

Uredništvo: Celje, Trg V. kongresa 3 a, tel. 29-431. Glavni urednik in direktor TOZD Boris Rosina. Odgovorni urednik Novega tednika Branko Stamejčič. Odgovorni urednik Radia Celje Mitja Umnik. Redakcija: Marjela Agrež, Irena Jelen Baša, Tatjana Cvirn, Brane Jeranko, Ivana Stamejčič, Nada Kumer, Edi Masnec, Brane Piano, Rado Pantelič, Mateja Podjed, Milena Brečko Poklič, Franček Pungerčič (pomočnik odg. ur. RC), Zdenka Stopar, Srečko Šrot (pomočnik odg. ur. NT), Janez Vedenik, Tone Vrabl, Vojko Zupanc. Tehnični urednik Franjo Bogadi.

Izhaja vsak četrtek. Tisk: ČGP Delo, Ljubljana.

Cena posameznega izvoda je 5.000 dinarjev. Individualna letna naročnina je 210.000 dinarjev, trimesečna naročnina pa 52.250 din. Za tujino je letna naročnina 520.000 din, za delovne organizacije pa 260.000 din. Št. žiro računa 50700-603-31198 – ČGP Delo, TOZD Novi tednik Celje.

Nenaročenih rokopisov in fotografij ne vračamo.

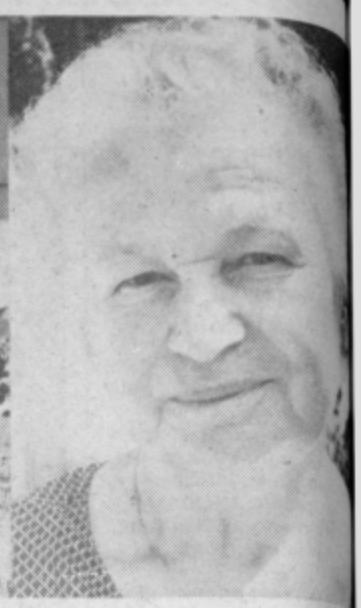

Naj živi vesela družba

Slavje, kakršno so v soboto priredili na kmetiji Marte Černoša na Grobelnem pri Šentjurju, ne bodo zlepa pozabili ne jubilanti niti okoliški sosedje, ki so zatrdili, da toliko veselja in zadovoljnih, nasmehanih obrazov že dolgo ni bilo videti na eni najstarejših kmetij na Grobelnem. Tam se je namreč zbralo približno 40 članov Palirjeve družine, od najmlajšega 16 dni starega Andreja (levo) do najstarejše Kristine (desno).

Srečali so se z namenom, da obudijo spomine na stare, dobre čase, predvsem pa je bil njihov cilj, da se med seboj dobro spoznajo, kajti mnogi so se tokrat videli prvič.

S.K.

Foto: E. EINSPIELER

POLETNI FOTO UTRIP

LJUBO KORBER

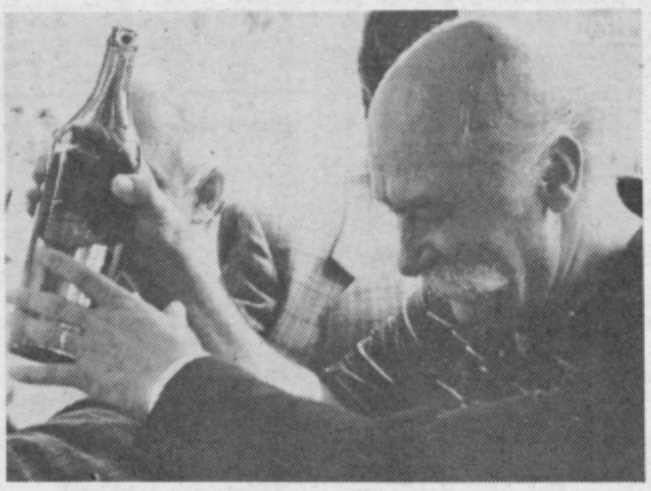

»Spet bratje zdaj kozarce,
visoko dvignimo,
ki smo zato se zbrali,
ker v srcu dobro mislimo.«

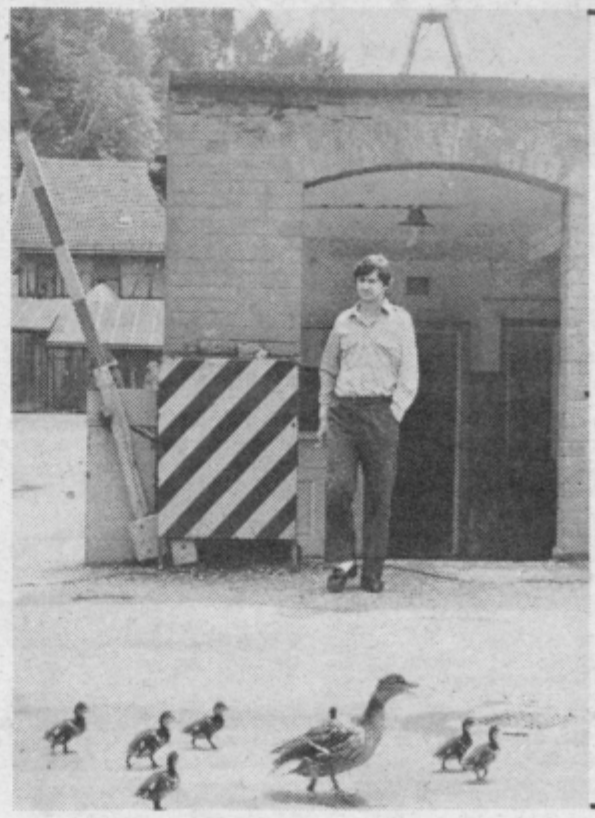

Račja družina nad Voglajno

Kdorkoli se je peljal sk Štore, mu je bilo takoj jasno je to železarski kraj. Rdeče glice, razpadajoče hiše, črna glajna in neurejena okolica dejstva, ki ne puščajo dvom Popotnik vsekakor ne uživa razgledu, ki se mu nudi. V meru, da se mu zahoče pla skega zraka in se odpravi p Svetini ali Celjski koči, je še je. Dobi občutek, da je pri med kulise, kjer snemajo fi »Industrijska kriza po 1. sve ni vojni«, čeprav se v res znajde med objekti starega železarne. Posebna zanimiv tega industrijskega dela Štor je račja družina, ki je skoraj vrno končala pod kolesom jega motorja. Brezbrižno prečkala cesto ravno v tre ku, ko sem se pripeljal po Na srečo smo vsi ostali živi zdravi, za povrh pa sem jih ovekovečil, čeprav sem za tega kasneje vodil prepričeva boj z železarsko varnost službo.

EDO EINSPIEL

JURE KRAŠOVEC

COPRNIŠTVO na Celjskem

Ilustracija je nastala v Severni Italiji 1626 leta.

»Osculum infame« jo je imenoval neznani umetnik, kar v svobodnem prevodu pomeni »poljub na hudičev zadek«. Heretiki, torej čarovništvu podvrženi, naj bi častili zlodeja na tako ogaben način. Pripisovanje tolikšne zavrženosti osumljenim je med preprostimi in pobožnimi ljudmi vzbujalo gnus in sovraštvo.

Parjenje s peklenščkom na sabatih

Preganjanje čarovništva se je začelo kot nadaljevanje preganjanja hereze, torej krivoverstva, ki se je razmahnilo v 13. stoletju z nastankom cerkvenih ločin. Najprej je seveda treba povedati, da so znotraj katoliške cerkve nastali spori zaradi cerkve kot institucije, ne zaradi dogme, oziroma zaradi verovanja. Tisti, ki so se upirali bogatitvi in dajanju prednosti krepitvi cerkve kot posvetne oblasti, so zahtevali vrnitev k izvirnemu Kristusovemu nauku, k evangeliju, predvsem so bile to sekte v Katari, Albi in Aldeni. Cerkveni vrhovi niso bili pripravljeni opustiti preobilja, razuzdanosti in nasilnega oblastništva, zato so začele po Španiji, Franciji, Severni Italiji, kasneje pa tudi v nemških deželah goreti grmade »svete inkvizicije«, na njih pa čarovništva in zveze s hudičem obsojeni uporniki ali krivoverci. Papeška bula Gregorja IX. je terjala smrt vseh, »ki so imeli odnose s hudičem – z žabo in s hudičem ali mačko, veliko kot krušna peč.« Ker so se škofi upirali, da ubijanje ni v skladu s Kristusovim naukom, jim je papež vzel »sveto inkvizicijo« iz pristojnosti in 1232. leta ustanovil samostojna inkvizicijska sodišča. Ker je imetje obsojenih pripadalo inkviziji, se je preganjanje razbohotilo čez vsako mero.

Predkrščanska božanstva, kot Artemida, Diana, poganske svečenice in svečeniki, polbožji škrati, vile, dobri in zli duhovi, germanskim in slovanskim ljudstvom še niso povsem izginili iz zavesti. Predkrščanske šege, verovanja, vraže, obredja so se mešala s krščanskimi. Germanska plemena, ki so zrušila stari Rim, po sprejemu krščanske vere niso takoj opustila močno zakoreninjeno verovanje v moč jasnovidk (Hellseherinen) in zdravljenja veščin belih žen. Vsa ta pisana mavrica bajeslovnih bitij in njihovih svečenikov, ki so bila lastna vsakemu ljudstvu v zgodnji dobi, ljudem kljub krepitvi krščanske vere ni bila zasovražena. Ko pa so sholastiki, visoki cerkveni učenjaki, v versko učenje vnesli poleg drugih resnic tudi prepričanje in dokaze, da hudobec je, da lahko škodi človeku, da se lahko z njim pari, celo rojeva potomstvo, je dobila vsa zadeva čisto drugačne razsežnosti.

Tudi pozneje, ko so bili verski boji v Evropi pri koncu, ko je preganjanje heretikov pojenjalo, je zločin zavezništva in zapisovanja hudiču ostal temeljni člen v protičarovniških procesih, ki ga je bilo treba »dokazati«. Ker pa to ni bilo tako preprosto, ker je vsak obtoženi vedel, da priznanje pomeni smrtno obsodbo, se je upiral, dokler je mogel. Mnogi so vzdržali mučenja, večina ne.

Heretikom iz 13. stoletja so sodili čaščenja in zavezništva s hudičem, ki lahko navzame vsako obliko živega bitja in tudi človeško. Povzeli so tudi besedo »Sabat«, ki je judovski praznik (kot krščanska nedelja), ki naj bi bilo kraj in čas shajanja coprnic, coprnikov, hudičev in hudičevk. Tu naj bi se odvijale orgije, coprniki naj bi se parili s hudičevkami, coprnice s hudiči. Zato so bili pogosto tudi otroci obsojenih žrtev protičarovniške norosti, češ, da so spočeti s hudičem. Od 13. do sredine 18. stoletja so bili nevarni časi, ko je človeka lahko kakšna nadpovprečna lastnost ali spretnost stala glave. Vse, kar ni bilo v nekem sivem poprečj bilo sumljivo. Učbenik p ganjalcev čarovništva »M us maleficarum«, ali po vensko »čarovniško k vo«, nadalje sodna ordn Karla V., tudi »Caro imenovana, so bili zak osnova, ki je pred sod spravila vsakogar. Če hodil dovolj pogosto v kev, si bil sumljiv, prav č če si hodil prepogosto, imaš gotovo nekaj za gom. Sicer so tudi v m nih družbah in sodobni lizaciji ravno tisti zako naj zavarujejo vsako družbeni red in politič garhijo ohlapni in dlako ski hkrati. Kar je bilo v nedolžna šala, je lahko veleizdaja. Zato še dane litične programe z dru besedami imenujemo na čarovnice.

Prihod

ZAKAJ MED ŽRTV NAJVEČ ŽEN

Objavo feljtona je omogočila

JELOVICA

lesna industrija Škofja Loka

prodajno mesto: CELJE, Božičeva 3, tel. (063) 25-881