PRIMORSKI DNEVNIK

GLASILO OSVOBODILNE FRONTE SVOBODNEGA TRŽAŠKEGA OZEMLJA

UREDNIŠTVO IN UPRAVA trg GOLDONI 1, I. NAD.
Telefoni: Uredništvo 93-806 in 93-808 — Uprava 93-807
Rokopisi se ne vračajo.
OGLASI pri Upravi od 8.30 do 12 in od 15 do 18 - Tel. 93-807
CENE OGLASOV: Za vsak mm višine v širini enega stolpca: trgovski 40 lir, finančni in pravni 60 lir, osmrtnice 70 lir.
NAROČNINA
Cona A: mesečna 260, četrtletna 750, polletna 1400, celoletna 2600 lir; Cona B: 144, 414, 792, 1440 jugolir; FLRJ: 55, 165, 330, 650 din.
Poštni tekoči račun za STO-ZVU na ime: «Založništvo Primorski dnevnik»: Trst 11-5374. — Tekoči račun za Jugoslavijo na ime: «Primorski dnevnik» - uprava: Ljubljana 6-90601-19

Leto IV - Cena 10 lir - 6 jugolir - 2.50 din | TRST sreda, 11. februarja 1948 | Poštnina plačana v gotovini Spedizione in abbon. postale | Štev. 820

ZGODOVINSKA DEJSTVA POTVARJAJO

Z enostransko objavo dokumentov o sovjetsko-nemških odnosih hočejo ZDA, Anglija in Francija potvoriti zgodovinska dejstva - Ameriški trusti so podpirali nemško vojno industrijo - Odgovornost Anglije in Francije, ker sta zrušili sistem kolektivne varnosti

Izjava sovjetskega informacijskega urada v zvezi z objavo dokumentov iz leta 1939 in 1941 poudarja, da ZDA pri objavi dokumentov niso vključile v to zbirko dokumentov, ki se nanašajo na prejšnja leta, posebno pa še dokumentov iz dobe Monakovega.

To prav gotovo ni slučajno, pač pa imajo pri tem namene, ki nimajo nič skupnega z nameni, da bi objektivno in vestno obravnavali zgodovinske resnice. Pri objavi je angloameriški tisk zatrjeval, da je Sovjetska zveza odbila predlog zapada za skupno objavo celotnega poročila o nacistični diplomaciji. Toda te izjave angloameriških krogov ne odgovarjajo resnici. Vest, da je Sovjetska zveza odklonila sodelovanje pri pripravi in objavi dokumentov iz nemških arhivov, je lažna.

Pravi namen enostranske objave dokumentov

Hkrati z objavo omenjene zbirke se je v ZDA in v državah, ki so od njih odvisne, sprožila nova kampanja klevet glede pogodbe o nenapadalnosti, ki je bila sklenjena leta 1939 med ZSSR in Nemčijo. Pravi namen objave je torej, potvoriti pravo sliko dogodkov, obrekovati in zmanjšati mednarodni vpliv ZSSR.

Zbirka vsebuje tudi veliko število dokumentov, ki so jih napravili hitlerjevski diplomatični funkcionarji. Zato je bila sovjetska vlada svojčas proti enostranski objavi dokumentov, zaplenjenih pri sovražniku, ne da bi jih prej skupno pregledali. Toda angleška in francoska vlada sta sklenili enostransko objavo nemških dokumentov in se nista ustavili niti pri potvarjanju zgodovine. Omenjeni vladi sta si s tem prevzeli vso odgovornost za posledice tega enostranskega dejanja.

Upoštevajoč ta dejstva smatra Sovjetska vlada, da ima pravico s svoje strani objaviti tajne dokumente, ki se nanašajo na odnose med hitlerjevsko Nemčijo ter vladami Francije, Anglije in ZDA. Sovjetska vlada razpolaga z važnimi dokumenti, ki so jih zaplenile sovjetske čete. Objava teh dokumentov bo omogočila, da se pokaže v pravi luči razvoj in priprava hitlerjevskega napada kakor tudi druge svetovne vojne. To je namen note, ki jo je sovjetski informacijski urad sedaj objavil po naslovom «Potvoritelji zgodovine».

Ameriški potvoritelji in njihovi anglofrancoski sokrivci so skušali prikazati, da so se priprave za nemški napad začele jeseni 1939. Kdo ne ve, da je Nemčija začela priprave na vojno takoj po prihodu Hitlerja na oblast. Kdo tudi ne ve, da so Hitlerjev režim ustvarili nemški monopolistični krogi z odobritvijo vodilnih krogov Velike Britanije, Francije in ZDA.

Da se pripravi na novo vojno, je Nemčija morala obnoviti in razviti svojo težko industrijo, v prvi vrsti vojno industrijo v Porurju. Nemški imperializem je takrat užival močno podporo ZDA. Kdo ne ve, da so ameriške banke in trusti sporazumno z vlado v dobi po Versailleu napravili velike investicije v nemško gospodarstvo in dovolili Nemčiji kredite več milijard dolarjev, ki so se uporabili za obnovo in razvoj nemške vojne industrije.

Vloga Dawesovega načrta

Dawesov načrt za reparacije je imel tudi veliko vlogo pri tem. S pomočjo tega načrta so mislile ZDA in Velika Britanija postaviti nemško industrijo v odvisnost ameriških in britanskih monopolov. Dawesov načrt je odprl pot finančnemu kapitalu predvsem ameriški, ki je leta 1925 začela obnova nemškega gospodarstva. Hkrati se je nemški izvoz naglo dvignil. Od leta 1925 do 1929 je Nemčija dobila deset do 15 milijard mark dolgoročnih posojil in za več ko 6 milijard mark kratkoročnih posojil. Pri tem je igral glavno vlogo ameriški kapital, ki je dosegel 70% vseh dolgoročnih posojil. Pri finansiranju nemške težke industrije so ameriški monopoli bili tesno povezani z njo in na nemške banke. Stevilne milijarde dolarjev, ki so jih vložili ameriški monopoli v nemško vojno gospodarstvo, so pripomogli hitlerjevskemu režimu do sredstev, ki so bila potrebna za napad.

Soodgovornost Anglije in Francije za drugo svetovno vojno

Toda še neki drugi činitelj je mnogo pripomogel k hitlerjevskemu napadu, in sicer, da sta se Velika Britanija in Francija odpovedali kolektivni varnosti. Sedaj je vsakomur jasno, da je ta politika anglofrancoskih vladnih krogov — politika neodpora proti nemškemu napadu in politika hrabrenja napadalnih zahtev hitlerjevske Nemčije — dovedla do druge svetovne vojne.

Kmalu po prihodu Hitlerja na oblast so na prizadevanje angleške in francoske vlade leta 1933 podpisale Velika Britanija, Nemčija, Italija in Francija v Rimu pakt o sporazumu in sodelovanju. Ta pakt je pomenil sporazum med angleško in francosko vlado z ene strani ter med nemškim in italijanskim fašizmom z druge strani. S tem da sta se Anglija in Francija pogajali z Nemčijo in Italijo ter se nista ozirali na druge države, ki so bile udeležene na takratni razorožitveni konferenci, kjer so ravno razpravljali o sovjetskem predlogu za sklenitev nenapadalne pogodbe, sta onemogočili nadaljnje delo za zagotovitev miru in varnosti.

Za tem sta Velika Britanija in Francija leta 1934 pomagali Hitlerju, da je izkoristil sovražno zadržanje Poljske do Sovjetske zveze, kar je dovedlo do sklenitve pogodbe o nenapadalnosti med Nemčijo in Poljsko. Leta 1935 je bil v Londonu sklenjen angleško-nemški pomorski dogovor, na podlagi katerega je Velika Bratanija pristala, naj bodo nemške pomorske sile približno enako velike kakor francoska vojna mornarica. Predrznost fašističnih napadalcev je iz dneva v dan naraščala, toda ZDA, Velika Britanija in Francija so vse to dopuščale.

Vztrajna borba ZSSR za utrditev sistema kolektivne varnosti

Vlade ZDA, Velike Britanije in Francije niso ničesar podvzele, da bi ustavile napadalni zalet Nemcev in Italijanov, da bi branile pravice narodov, da bi ohranile mir in preprečile drugo svetovno vojno. Samo Sovjetska zveza je napravila, kar ji je bilo mogoče, da zastavi pot fašističnim napadalcem. Ves svet pozna vztrajno in dolgo borbo ZSSR in njene delegacije, ki jo je vodil Litvinov v Društvu narodov za ohranitev in utrditev kolektivne varnosti. Ves čas v predvojni dobi je sovjetska delegacija v Društvu narodov branila načelo kolektivne varnosti. Toda vse je bilo zaman. Jasno je torej, da sta se Velika Britanija in Francija, ki sta takrat imeli prvovrstno vlogo v Društvu narodov odrekli skupnemu odporu proti fašističnemu napadu. S tem, da sta dali hitlerjevskim fašistom nekaj koncesij na zapadu, sta jih hoteli pozneje nasloviti na Vzhod in se jih poslužiti kot orožje proti Sovjetski zvezi.

Vse to dokazuje, da je zgodovinska resnica, da je Hitlerjev napad postal mogoč: 1. Zaradi tega, ker so ZDA pomagale Nemcem, da so v kratkem času ustvarili gospodarsko in vojaško podlago za napad, s tem da so jim dobavljale potrebna sredstva; 2. Zaradi tega, ker so anglo-francoski vodilni krogi z odpovedjo kolektivne varnosti dezorganizirali miroljubne države, razbili enotno fronto teh držav proti napadu in pomagali Hitlerju, da je sprožil drugo svetovno vojno.

Zveza primorskih partizanov Tržaškega ozemlja je poslala italijanskemu nacionalnemu združenju partizanov (ANPI) pismo, v katerem izraža svojo solidarnost z italijanskimi partizani zaradi dogodkov v S. Ferdinando v Puljah, kjer so fašisti zažgali sedež partizanov in ubili tri demokrate.

Partizani, ki delajo v tržaškem arzenalu, pa so partizanom iz S. Ferdinanda poslali še posebno pismo, v katerem izražajo sožalje rodbinam ubitih partizanov in pozivajo vse ljudstvo, naj se združi v ljudski demokratični fronti.

Vabilo rudarjem FLRJ

BEOGRAD, 10. — Zveza jugoslovanskih rudarjev je prejela od zveze italijanskih rudarjev vabilo na III. kongres italijanskih rudarjev. Kongres se bo začel prve dni aprila v Firencah.

PRAGA, 10. — Današnji listi objavljajo, da se bo prihodnjega pomladanskega praškega velesejma udeležilo tudi Tržaško ozemlje.

Glavni štab francoske vlade se je zdavnaj preselil v Washington

Z OTVORITVIJO ŠPANSKE MEJE BODO V FRANCIJO NEMOTENO PRIHAJALE FAŠISTIČNE IN NACISTIČNE TOLPE, VOJNI ZLOČINCI IN VOHUNI — FRANCIJA BO UTRPELA TUDI VELIKO GOSPODARSKO ŠKODO — SOODGOVORNOST FRANCOSKIH SOCIALISTOV

PARIZ, 10. — Otvoritev francosko-španske meje je še vedno splošen predmet zanimanja, zlasti v levičarskem tisku.

List «Humanité» poudarja, da je ameriška politika obkrožila Francijo diplomatsko in vojaško od vseh štirih strani: Na vzhodu ogroža Francijo po ameriški zaslugi nemška reakcionarna država, gospodarska in vojaška utrdba ameriškega imperializma; na jugu jo ogroža okrepljena Francova Španija in z otvoritvijo njenih mej bodo v Francijo lahko nemoteno prihajale fašistične in nacistične bande, vojni zločinci in vohuni, ki jih Franco zbira in vežba; na severu jo ogroža ameriška politika s pomočjo organiziranja bloka med Francijo in Veliko Britanijo na eni ter Beneluxom na drugi strani in na jugovzhodu s pripravljanjem carinske zveze z «ameriškim protektoratom v Italiji».

List nadaljuje, da se prebivalstvo južne Francije boji «dumpinga», ki bo nastopil zaradi uvoza iz Španije. Na ta način bo zlasti prizadeta francoska produkcija vina in pomaranč, ker jo bo spodrival uvoz teh pridelkov iz Španije, ki glede na sramotno nizke mezde in fašistično ureditev države lahko konkurirajo s francoskimi pridelki. Vrhu tega je francoska vlada že izjavila, da ima namen uvoziti velike količine vina iz Španije, ki bo mnogo cenejše od francoskega. List zaključuje, da predstavlja tudi izvoz tkanin iz Barcelone, kjer izkorišča industrija špansko delavstvo, da ji mora delati za vsako ceno, za Francijo veliko gospodarsko nevarnost.

Francoski socialisti se zavedajo svoje sokrivde pri vprašanju otvoritve francosko-španske meje in skušajo zvaliti krivdo na druge. Tako piše njihovo glasilo «Populaire», da pomeni otvoritev španske meje ponižanje, da mora Francija razveljaviti svoj sklep, ki ga je pred dobrim letom podpiral ves demokratičen svet. V svojem zavijanju seveda obljublja, da se bodo francoski socialisti še naprej borili proti Francu in njegovi diktaturi. Hkrati primava, da se je glavni štab francoske vlade že davno preselil v Washington. Končno obtožuje s tem v zvezi ZDA in Veliko Britanijo. Če bi bili namreč podpirali politiko Francije proti Francu, bi Francija ne prišla tako daleč, da mora sedaj prekidati svoj nekdanji sklep.

Japonski socialisti so odstopili

TOKIO, 10. — Prva japonska vlada pod vodstvom socialistov je doživela poraz. Ministrski predsednik Katayama je namreč podal ostavko celotne vlade. Vzrok temu ni toliko v notranjem razvoju Japonske pač pa v zahtevah ameriških okupatorjev glede gospodarskih vprašanj, predvsem glede zunanje trgovine.

Znano je, da hočejo ameriški kapitalisti investirati večje kapitale na Japonskem, pri tem pa nimajo zaupanja v kakršno koli socialistično vlado. Konservativna vlada ob podpori japonskih industrijskih finančnikov bi uživala v Ameriki večje zaupanje.

Glavna naloga, ki jo je bil Mac Arthur poveril odstopivšemu Katayami, je bila predvsem borba proti komunističnemu vplivu. Komunistični voditelji raznih sindikatov so bili odstranjeni in prišlo je tudi do razkola v sindikatih ter do ustanovitve novih protikomunističnih sindikatov. Zato smatrajo sedaj okupacijske oblasti, da vlada pod vodstvom socialistov ni več potrebna za zaviranje delovskega gibanja.

Predvidevajo, da bo kriza dolga in da bo prišlo do koalicijske vlade s prevladovanjem desnice. Predsedoval ji najbrže ne bo nepriljubljeni Yoshida pač pa predsednik «demokratične» stranke Ashida.

Madžarska delegacija bo šla v Moskvo

BUDIMPESTA, 10. — V tem tednu bo v Moskvo odpotovala madžarska vladna delegacija. V kratkem bodo v Budimpešti objavili s tem v zvezi uradno poročilo.

Prireditev v Pulju
v prid sklada za pomoč grškemu ljudstvu

PULJ, 10. — Odbor za pomoč grškemu ljudstvu v puljskem okraju je včeraj organiziral uspelo prireditev v krožku jugoslovanske vojne mornarice. Pri predstavi so razen godbe jugoslovanske mornarice sodelovale folklorne skupine, hrvaški mešan zbor iz Medulina in italijanski mešan zbor iz Rovinja. Izkupiček so položili v sklad za pomoč grškemu ljudstvu.

TOKIO, — Ameriški javni tožilec je zahteval na procesu proti japonskim vojnim zločincem pred mednarodnim sodiščem v Tokiju smrtno kazen za 25 vojnih zločincev.

Mladen Iveković sprejel delegatke italijanskih žena

RIM, 10. — Jugoslovanski poslanik v Rimu Mladen Ivekovič je sprejel delegacijo Zveze italijanskih žena, ki se je bila udeležila II. kongresa Fronte antifašističnih žena Jugoslavije.

Predstavnice Zveze italijanskih žena so poudarile prisrčen sprejem v Beogradu in izrekle svoje občudovanje za ženo nove Jugoslavije, ki so se z navdušenjem pridružile borbi za mir in blaginjo vsega ljudstva. Izjavile so tudi, da so dobile zelo dober vtis nad delovanjem jugoslovanskih žena pri obnovi domovine.

Seja nadzorstvenega sveta odložena na danes

BERLIN, 10. — Na prošnjo generala Koeniga, poveljnika francoskih čet v Nemčiji, je bila seja nadzorstvenega sveta, ki je bila določena za danes, odložena na jutri. General Koenig ima influenco.

Jugoslovanski delavci francoskim delavcem

PARIZ 10. — Danes popoldne so predstavniki jugoslovanskih kovinarskih sindikatov izročili francoskemu združenju kovinarskih sindikatov 20 vagonov sladkorja in deset vagonov olja. Podoben dar bodo izročili francoskim delavcem tudi poljski delavci. Do manifestacij prijateljstva je prišlo ob izročitvi darov, ki so bili določeni otrokom onih francoskih delavskih družin, ki so bile prizadete zaradi nedavnih stavk. Zastopnika jugoslovanskega in poljskega poslaništva v Parizu sta pri tej priliki poudarila prijateljske vezi, ki obstojijo med Francijo ter med Jugoslavijo in Poljsko.

BUKARESTA, — Romunsko-madžarska komisija za določitev mej med obema državama je končala svoje delo. Istočasno je rešila komisija nekatera vprašanja, ki se nanašajo na obmejni promet.

Odgovornost črne vlade za dogodke v S. Ferdinandu

NESRAMNO POROČILO ITALIJANSKEGA NOTRANJEGA MINISTRSTVA — POZIV KPI DEMOKRATIČNIM ORGANIZACIJAM — POLICIJA JE V NEAPLJU NAPADLA POVORKO BREZPOSELNIH IN RANILA VEČ DELAVCEV — RAZKRAJANJE V REPUBLIKANSKIH IN SARAGATOVIH VRSTAH — LJUDSKA FRONTA SE VEDNO BOLJ KREPI

(Od našega posebnega dopisnika)

RIM, 10. — V Foggi in v vsej pokrajini so delavci proglasili splošno stavko kot protest proti postopanju vlade in policije, ki sta dopustili tragičen pokol v S. Ferdinandu. Poročajo, da je bilo ranjenih več kot 20 oseb, število mrtvih pa se je od štirih zvišalo na pet. Notranje ministrstvo je izdalo nocoj sramotno uradno poročilo, v katerem zatrjuje — da bi se razbremenila od težke odgovornosti — da je pripisati streljanje osebnemu sporu, čeprav je bilo na tisoče prebivalcev priča navedene tragedije in čeprav so vsi spoznali morilce in je še karabinerski maršal že nekaj dni pred dogodki izjavil, da so mu znane nakane teh banditov.

Tajništvo komunistične stranke Italije smatra v svojem poročilu, da pomenijo ti dogodki prvi znak težkega položaja, v katerem je Italija, in da so predvsem posledica sedanje vladne politike.

Poročilo nadaljuje, da blati vlada partizanske odrede in mladinske demokratične organizacije vseh levičarskih sil, s tem da jih obtožuje, da so vojaške formacije pripravljene za državljansko vojno, medtem ko so v resnici vojne formacije one, ki jih plačujejo agrarci in reakcija. Končno poziva poročilo komunistične partije vse demokratične organizacije, naj povečajo svojo borbo proti reakcionarnim izzivanjem in naj zahtevajo od vlade, da obrne svojo akcijo proti tem izzivanjem in jih zatre.

Največje izzivanje pa so izvedle danes same vladne oblasti. Policijski oddelki (celere) so v Neaplju nasilno napadli sprevod brezposelnih, ki so šli pred prefekturo, da bi tam zahtevali zaposlitev. Pri tem spopadu je bilo več delavcev ranjenih.

Po vsej državi, zlasti v južnih pokrajinah se nadaljuje razkrajanje republikanske in Saragatove stranke, katere pripadniki prestopajo v velikem številu v Ljudsko fronto. Saragatova federacija v Salernu je prestopila v celoti v Ljudsko fronto. Nocoj so pristopili tudi člani republikanske in Saragatove stranke v Catanzaru. Tudi v Crispanu se je vsa skupina republikanske stranke pridružila Ljudski fronti. V Lizzanu je podal ostavko celo krajevni tajnik demokristjanov v se vpisal v fronto; njegovemu zgledu so sledili skoro vsi člani tamkajšnje republikanske stranke.

V zadnjem trenutku je prišla vest, da je Ljudska fronta zaradi dogodkov v S. Ferdinandu sklenila, da bo poslala posebno delegacijo k vladi, ki bo zahtevala takojšnje kaznovanje vseh krivcev in kaznovanje karabinerskega maršala, ki je sokriv navedenega zločina. Hkrati bo Ljudska fronta priredila veliko ljudsko manifestacijo, na kateri bo protestirala proti dogodkom v S. Ferdinandu.

E. MILIČ

Inflacija v Španiji

PARIZ, 10. — «Mundo obrero» piše, da se je v Francovi Španiji obtok bankovcev zvišal v letu 1947 od 22 milijard na 25 milijard pezet. Inflacija se je še posebno povečala od julija dalje.

Isti list strogo obsoja politiko španskih socialistov desnice. List piše, da obstoja v vrstah španske socialistične stranke močna struja, ki se ne strinja s protidelavskim in protirepublikanskim stališčem teh predstavnikov stranke. V zvezi s potovanjem Gomeza v Washington piše list, da je ta dal jamstva za protikomunistično politiko kakor Franco sam. Prieto, Gomez in drugi so zavzeli nespravljivo stališče do španskih komunistov, so pa v dobrih odnosih s sovražniki ljudstva, z aristokrati, militaristi in monarhofašisti.

Spor zaradi Falklanda

BUENOS AIRES, 10. — V zvezi z zadnjo noto argentinske vlade britanski vladi o vprašanju Falklandskih otokov poroča tisk, da bo ameriška vojna mornarica izvedla 15. februarja pomorske manevre v vodah otoka Deception, da potrdi argentinsko suverenost na antarktičnem področju. Pri manevrih bosta sodelovali dve križarki, osem torpednih lovcev ter številne torpedovke in pomožne ladje, kakor tudi letala. Listi ugotavljajo, da bo prvikrat tako velika skupina argentinskih vojnih ladij odplula v vode južnega oceana.

Zahteve kašmirskega ljudstva

LAKE SUCCESS, 10. — Predsednik kašmirske svobodne vlade Sirder Mohamed Ibrahim Khan je izjavil na tiskovni konferenci, da bo kašmirska osvobodilna vojska sprejela vsako rešitev, ki jo bo predlagal Varnostni svet, pod pogojem, da sedanji ministrski predsednik Sajk Abdullah ne ostane več na vladi. Izjavil je tudi, da bi kašmirsko ljudstvo sprejelo svoboden plebiscit po odhodu tujih čet in če Abdullah ne bi imel v vladi mesta, ki bi mu omogočilo potvorbo volivnih izidov.

Seja namestnikov glede kolonij

LONDON, 10. — Danes so se sestali v Londonu namestniki zunanjih ministrov, ki imajo nalogo, da preučijo vprašanje bivših italijanskih kolonij. Kakor je znano, so namestniki pred dobrim tednom prekinili svoje delo, da je med tem tajnik konference določil vrstni red, po katerem bodo zaslišali predstavnike vseh onih držav, ki so zainteresirane na bodoči ureditvi bivših italijanskih kolonij.

Trgovina ČSR s Trstom

TRST, 10. — Te dni je v Trstu g. J. Vanik, ravnatelj družbe «Omnipol», kot izvedenec češkoslovaškega ministrstva za zunanjo trgovino. Razgovarjal se je že s funkcionarji departmana za trgovino pri vojaški upravi v zvezi z uvozom češkoslovaških proizvodov na Tržaško ozemlje za amortizacijo znaska 220 milijonov lir, ki jih CSR dolguje za skladiščnino blaga, ki je v prevozu preko Trsta iz in v ČSR.

ODPOR ARABCEV proti angloameriški politiki

Tajna pogajanja med Anglijo in ZDA za razdelitev vplivnih področij na Bližnjem vzhodu — Protest zaradi odstopa letališča v Mellahi

KAIRO, 10. — Posebni dopisnik lista «Ak Myari» poroča, da so v decembru 1947 predstavniki Velike Britanije in ZDA vodili tajna pogajanja o razdelitvi vplivnih področij na Bližnjem vzhodu in o vojaških vprašanjih.

List pripominja, da se pričakuje, da se bodo ta pogajanja končala s sklenitvijo tajne anglo-ameriške vojaške pogodbe, da si zajamčita nadzorstvo na Bližnjem vzhodu. To zavezništvo predvideva dalje tudi zvezo teh dveh držav proti osvobodilnim gibanjem v državah Bližnjega vzhoda, zaščito njihovih kapitalov v teh državah ter zaščito njihovih gospodarskih in vojaških interesov. Ugotovljeno je, da Američani sprejemajo ta britanski predlog, zahtevajo pa važne gospodarske in politične koncesije. Sploh izločuje ameriški vpliv polagoma britanskega na Bližnjem vzhodu. Diplomatični krogi v Washingtonu so mnenja, da se skuša Velika Britanija poslužiti Američanov, da bi utrdila svoj položaj na Bližnjem vzhodu, ki je po drugi svetovni vojni zelo zrahljan. Tako upa, da bo zatrla vedno številnejša narodno-osvobodilna gibanja med narodi Bližnjega vzhoda in ohranila reakcionarne režime.

Razen tega so britanski politični izvedenci mnenja, da bo Velika Britanija na podlagi tega dogovora sicer odstopila del svojega vplivnega področja na Bližnjem vzhodu Američanom, bo pa rešila ostalo pred ameriško konkurenco. Pogajanja se bodo nadaljevala v Washingtonu. Domnevajo, da so Britanci izročili Američanom letališče v Mellahi na podlagi teh pogajanj.

Narodno-osvobodilno gibanje v Tripolitaniji je poslalo protestno pismo britanskemu zunanjemu ministru Bevinu zaradi odstopitve letališča Mellaha pri Tripolisu ZDA. Pismo pravi med drugim: Ta odstopitev pomeni kršitev mirovne pogodbe z Italijo in tudi kršitev Atlantske karte. To dejanje pomeni napad na pravice libijskega ljudstva. Opozarjamo vašo vlado, da bo to dejanje povzročilo odpor vsega arabskega ljudstva.

Statut za Jeruzalem

LAKE SUCCESS, 10. — Posebna komisija za Palestino je izdelala za mesto Jeruzalem statut, o kateremu bo svet za varuštvo razpravljal na prihodnji seji, ki bo 18. t. m.

Načrt tega statuta ima 45 členov in predvideva, da bo internacionalizirano mesto Jeruzalem tvorilo posebni organizem, tako imenovani «Corpus separatum», ki ga bo upravljala OZN po svetu za varuštvo, oz. po posebnem guvernerju, ki ga bo imenoval ta svet. Varnostni svet pa bo jamčil za nedotakljivost ozemlja Jeruzalema in za mednarodni režim v tem mestu. Mesto bo demilitarizirano, toda guverner bo lahko ustanovil posebne policijske sile za vzdrževanje reda. Policija bo imela mednarodni značaj, in pri njej ne bodo mogli sodelovati ne Arabci ne Židi. Guverner bo imenovan za tri leta in bo lahko ponovno izvoljen. Imel bo najvišjo oblast pod nadzorstvom Varnostnega sveta, pri upravi pa mu bo pomagal posebni zakonodajni svet.

Sodstvo v mestu Jeruzalemu bo neodvisno in bo imelo tudi najvišje sodišče, sestavljeno iz sodnikov, ki jih bo imenoval svet za varuštvo. Naseljevanje v Jeruzalemu bo nadzoroval sam guverner; mesto bo vključeno v gospodarsko zvezo Palestine, vendar bo imelo avtonomno banko ter bo samo urejevalo davčna in finančna vprašanja, kakor tudi mednarodne finančne operacije.

Sherman pri papežu

VATIKAN, 10. — Papež je sprejel novega poveljnika ameriških pomorskih sil v Sredozemlju Forresta Shermana.

ZDA NE DOVOLIJO Belgiji obnove brez njihove „pomoči"

BRUSELJ, 10. — Agencija Telepress poroča, da so v Bruslju konec januarja naznanili, da je v načelu prišlo do sporazuma glede sklenitve sovjetsko-belgijske pogodbe, da pa so takoj po povratku belgijske trgovinske delegacije iz Moskve pričele delovati tajne sile z namenom, da bi preprečile sklenitev tega dogovora.

Po navedbah belgijskega tiska je Sovjetska zveza privolila, da bo dobavila Belgiji 450 tisoč ton žita proti temu, da ji bo Belgija plačala to dobavo s svojimi izdelki. Po teh prvih poročilih je nenadoma nastopil molk in «dobro obveščeni krogi» so že pričeli prerokovati, da pogodba ni bila nikdar končno veljavno sklenjena, in da je Američani ne bodo dovolili.

List «New York Times» piše: «Čim so v Washingtonu zvedeli za sovjetske predloge belgijski trgovinski misiji, so ZDA takoj podvzele protiukrepe in so Belgiji odsvetovale sklenitev te pogodbe, odnosno so jo hotele naravnost preprečiti. Omenjeni list pripominja, da je hotela Sovjetska zveza imeti 5000 ton kositra iz belgijskega Konga, toda ameriški krogi so Belgijo takoj obvestili, da smatra ameriška javnost, da potrebujejo kositer ZDA same, da na ta način lahko krijejo potrebe za načrt o obnovi Evrope.

Glasilo belgijske komunistične stranke «Le Drapeau Rouge» pripominja k temu, da je belgijski Kongo produciral v zadnjih letih okoli 10 tisoč ton kositra letno in da bi Belgija brez težkoč lahko ugodila sovjetski zahtevi. Toda ZDA — tako nadaljuje list — hočejo preprečiti Belgiji, da bi izvedla svojo obnovo brez drage ameriške «pomoči». Ovirajo Belgijo, da bi sklenila pogodbo, ki bi omogočila, da bi dobila od Sovjetske zveze kruh brez ameriških dobav, ki jih je treba plačati v dolarjih, in pri čemer bi plačala Belgija žito z lastnimi proizvodi; skratka sklenila bi pogodbo, ki bi dala belgijskemu ljudstvu kruh in delo.

Ker ni še poravnan mezdni spor med tovariši grafičnimi delavci in lastnikom tiskarne, kjer se tiska naš list, ni mogel naš dnevnik iziti danes na štirih straneh. Iz istega vzroka sta izostali tudi goriška in istrska izdaja.

ČETRTO ZASEDANJE OKROŽNE SKUPŠČINE V UMAGU

POT V BOLJŠO PRIHODNOST

ODOBRITEV PRORAČUNA ZA LETO 1948 — VAŽEN ODLOK O VOLIVNIH IMENIKIH — ČETRTINA VSEGA PRORAČUNA ZA KULTURNI DVIG LJUDSTVA — 61,919.000 LIR ZA GOSPODARSTVO, 22,431.500 LIR ZA SREDNJE ŠOLE, ŠTIPENDIJE IN DIJAŠKO MATICO, 9,500.000 LIR ZA POMOČ ŽRTVAM FAŠISTIČNEGA TERORJA

Četrtič so se zbrali delegati istrskega okrožja, da se pogovorijo o delu in odobrijo nekaj novih, važnih odlokov. Poleg delegatov so se v dvorani gledališča Arigoni zbrali tudi številni gostje.

Zasedanje je otvoril predsednik tov. Kralj Tone in pozdravil predstavnika JA majorja Jakopoviča, člana glavnega komiteja KP Tržaškega ozemlja tov. Gasparinija, tov. Marino in predstavnike masovnih organizacij. Ko je izvoljeno delovno predsedstvo zavzelo svoje mesto, se je predstavnik istega zahvalil in poudaril, da bi moral biti nato mesto izvoljen tov. Bruno D'Este, ki ga je okupacijska oblast v Trstu nezakonito obsodila.

Sledili so pozdravi gostov, ki so želeli skupščini uspešno delo. Tov. Gasparini je izročil pozdrave v imenu glavnega komiteja KP Tržaškega ozemlja; poudaril je pomen skupščine, ki bo s svojim konstruktivnim delom dokazala moč ljudske oblasti. Poudaril je važnost nedeljskega sindikalnega zborovanja v Trstu, na katerem je množica delovnega ljudstva z napetostjo sledila govorom, ki so obravnavali vsa najvažnejša sindikalna vprašanja. Zaključil je svoj pozdravni govor z besedami: «Utrjujte, širite in branite vašo ljudsko oblast, ki je največja pridobitev narodno osvobodilne borbe.»

Za njim je podal gospodarsko politično poročilo tov. Beltram. V uvodu je imenil namen skupščine, ki se je sestala zato, da pretrese in odobri proračun kot najvažnejšo točko dnevnega reda in razen odloka o volivnih imenikih še več drugih odlokov. Nato je nadaljeval: «Za čas, v katerem je četrto zasedanje okrožne skupščine, je značilna ostra kampanja sovražnikov delovnega ljudstva proti naši demokraciji. Glavni naš sovražnik sta špekulacija in črna borza. Smatram, da je danes treba še posebej ostro poudariti, da je borba za uničenja špekulacije danes osnovna naloga, za katero se morajo mobilizirati vse množice in ne samo organi ljudske oblasti. «Omenil je nato vpliv bližine Trsta s svojimi blestečimi izložbami, ki marsikoga omamljajo, in dejal: «Razlika med Trstom in našo cono je resda velika. Pri nas je dela za vse in tudi primeren zaslužek, ki omogoča vsakomur, da pošteno živi od svojega dela. Ni posebnih izložb, toda zagotovljena je redna delitev nakazanega blaga po nizkih cenah, ki krije vsakdanje potrebe prebivalstva. Naše oblasti skrbijo za obnovo ter dajejo možnost dela in zaslužka, razen tega skrbijo za nemoten razvoj ljudske demokracije, za vzgojo mladega pokolenja; zaščitene so pravice borcev osvobodilne borbe in političnih preganjancev.»

Nato je na kratko orisal še življenje delovnih množic v coni pod angloameriško upravo, kjer se dnevno veča število brezposelnih, kjer obsojajo najboljše sinove slovenskega naroda in dajajo popolno zaščito fašistom. Zaključil je: «Mislim, da so s tem izražene perspektive ene in druge uprave. Pot, ki vodi v slabo življenje, mora podleči oni poti, ki stremi za poštenim, ki vzgaja ljudstvo v duhu napredne demokracije, ki dviga človekovo dostojanstvo, ki hvali delo in postavlja delo nad vse ostalo!»

Omenil je tudi, da skuša reakcija s podkupovanjem zavirati razvoj ljudske oblasti in gospodarstva. V dokaz tega je navedel pismo, ki ga je poslal konzorcij iz Trsta ribičem, v katerem jim obljublja vse mogoče olajšave. Zato je potrebno voditi neizprosno borbo proti spekulaciji in korupciji, zlasti tisti, ki ima politično ozadje. Naloga vseh je, poziveti zadruge, povečati njih članstvo in jih usposabljati, da bodo kos svojim nalogam. Omenil je še sadove naporov ljudske oblasti v istrskem okrožju in poudaril skrb teh za dvig življenjskega standarda prebivalstva. Gospodarski oddelek OLGO je na podlagi prejšnjega pooblastila skupščine izdal nekatere odredbe, s katerimi daje v prosto prodajo meso, olje, moko, tekstilne in izdelke obutev. Na trgu bo v prodaji vedno več predmetov široke potrošnje; velike količine obleke in obutve, ki se delijo že nekaj časa, so prvi korak k izboljšanju življenjskega položaja. Govoril je še o važnosti odloka o volivnih imenikih in dejal: «V dolgednem času bodo volitve v krajevne, okrajne in okrožne ljudske odbore. Prvi pogoj so spiski vseh volivnih upravičencev: Tako bo ljudstvo imelo možnost s tajnim glasovanjem postaviti si svoje upravne organe. To je pravica pridobljena v borbi, ki je ljudstvo angloameriške cone nima: S sprejemom zakona o volivnih imenikih se ljudstvo pripravlja na volitve in s tem dokazuje svojo trdnost in demokratičnost.

Temu referatu je sledila diskusija, ki je še bolj poglobila problem ribičev in črnoborzijancev.

Ob zaključku je ponovno govoril tov. Beltram in dejal: «Šli bomo po začrtani poti, ki jo je zavzela ljudska oblast, in ima daljšo perspektivo. Izvrševanje naših načrtov bo zahtevalo od vseh mnogo dela in požrtvovalnosti, toda v zadoščenje jim bo, da so s svojim delom pomagali ljudstvu do boljšega življenja.»

Kot druga točka dnevnega reda je sledilo poročilo o proračunu za leto 1948, kateremu je sledila krajša diskusija, v kateri je delegat Perič iz Buj poudaril velik pomen tretje postavke proračuna, ki predvideva skoraj četrtino vseh predvidenih izdatkov za prosveto. Ljudska oblast se zaveda važnosti kulturnega razvoja, zato pa gradi šole in usposablja nove učne kadre. Proračun je bil enoglasno odobren.

Tajnik okrožnega ILO tov. Laurenti je prečital odlok o volivnih imenikih in poudaril, da imajo pravico voliti vsi; nimajo pa te pravice vojni zločinci, kolaboracionisti in tisti, ki so jo izgubili zaradi kazni. Z navdušenjem je bil ta odlok sprejet, prav tako so bili odobreni še odlok o splošni kontroli, odlok o disciplinski odgovornosti javnih uslužbencev, odlok o odobritvi pravilnika za poslovanje komisije, za reševanje zahtevka za zaščito zakonitosti, odlok o ukinitvi plačevanja prispevkov za integracijski fond ter odlok o plačevanju trinajste plače delavcem in nameščencem.

Skupščina je razrešila predsednika višjega okrožnega sodišča tov. dr. Borisa Kermavnerja in imenovala na njegovo mesto tov. dr. Batista Ludvika, za okrožnega sodnika pa tov. dr. Pakovič Emanuela. Potrdila je tudi imenovanje 19 drugih okrožnih sodnikov prisednikov.

*Delovni predsednik je nato zaključil zasedanje s krajšim govorom in dejal: «Z odloki, ki smo jih danes odobrili, smo pokazali, kakšno je delo ljudske oblasti, ki stremi za tem, da izboljša življenjski standard vsega ljudstva. Ta oblast je sad trdega in revolucionarnega boja delovnih množic, zato pa ne more propasti in tudi ne bo propad

Zahtevajte pismene obračune za svoje plače

Pred nekaj dnevi je prišel v urad Enotnih sindikatov nek delavec, da bi dobel potrdilo, da je bil zaposlen v neki tovarni, od koder so ga odpustili. Ko so mu potrdilo izročili, je z začudenjem zapazil, da je po sporočilu delodajalca sprejemal 1800 lir manj na teden, kakor jih je dobival dejansko. Razumljivo je, zato da mu je gospodar tudi izplačal tako vsoto ob odpustu, ki se je opirala na one zneske, ki jih je gospodar prijavil kot tedenske plače. Na ES so potem tovarišu povedali, da ni še jasno, če bodo s protestom pri delodajalcu lahko dosegli uspeh, ker nimajo ničesar v roki, da bi dokazali, da njegova plača ni znašala 1800 lir manj, kot to trdi delodajalec.

Takih primerov so doslej že veliko zabeležili. Gotovo je, da se posredovanje Enotnih sindikatov v podobnih primerih zaradi omenjenih vzrokov ne more vselej končati uspešno. Delavci naj zato zahtevajo od svojih gospodarjev ob vsakem izplačilu pismen obračun mezde (busta paga). Na ta način je možen pregled plač v preteklih tednih in kontrola med posameznimi obračuni. Koliko napačnih obračunov zaradi katerih prenekateri delavci materialno trpe, se bo dalo na ta način laže rešiti. Koliko nesporazumov in koliko poskusov zlorabe s strani delodajalcev bo na ta način preprečenih.

Nič drugega ni treba kot zahtevati, da delodajalci store to svojo dolžnost. Pri tem se ni treba ničesar bati, kajti to minimalno zahtevo bi morali delodajalci že davno spoštovati.

Treba je torej energično zahtevati, ker vsako obotavljanje bi se lahko zelo otepalo.

Pojasnilo šolskega skrbništva v Gorici

Šolsko skrbništvo v Gorici nam je poslalo pojasnila na članek, ki smo ga objavili v našem listu pod naslovom «Doklej dvojna mera». Ker je iz samega pojasnila razvidno, da vse ni bilo tako kot bi moralo biti, bodo čitatelji razumeli, da smo imeli popolnoma prav. Resnici na ljubo pa rade volje objavimo prejeti odgovor, ki smo si ga želeli zato, da bi se marsikatera stvar razčistila:

«Sklicujoč se na članek «Doklej dvojna mera», ki je izšel v goriški izdaji spoštovanega dnevnika, smatra ta urad za potrebno, da zaradi resničnosti da naslednja pojasnila:

Ta članek obtožuje šolske oblasti, in sicer šolsko skrbništvo:

1) Da je pustilo dolgo čakati slovenske učitelje na izplačilo zaostankov plač;

2) da ni izplačalo slovenskim učiteljem doklade službene prisotnosti, medtem ko naj bi jo bili redno dobili italijanski učitelji;

3) da ni izplačalo slovenskim učiteljem nagrade 18.000 lir iz fondov, ki jih je dala na razpolago angloameriška uprava, medtem ko naj bi jo bili prejeli italijanski učitelji.

Na te tri točke odgovarja Skrbništvo in dovoljuje vsakemu, ki ga zanima, da se o tem prepriča v samem uradu, naslednje:

1) Skrbništvo je v glavnem vedno redno izplačevalo mesečno plačo, naj si bo italijanskim kakor slovenskim učiteljem, zaradi tega ni na mestu in je odveč govoriti o čakanju na zaostanke.

2) Doklada službene prisotnosti ni bila že več mesecev nazaj nakazana ne samo slovenskim učiteljem niti italijanskim iz enostavnega razloga, ker so bili potrebni fondi odobreni s strani ministrstva temu uradu šele te dni.

Ta doklada se bo sedaj izplačala tako italijanskim kakor tudi slovenskim učiteljem.

3) Angloameriška uprava ni nikoli dala na razpolago goriški pokrajini fonda, da bi izplačala 18.000 lir ali kako drugo vsoto, naj si bo učiteljem ali pa na splošno uradnikom. Šlo je samo za neko prazno obljubo, ki je vse do sedaj ostala taka ne samo za Slovence, temveč tudi za Italijane.

Zaupajoč v neovrgljivo korektnost vašega časopisa, smo pripričani, da bo v celoti objavil to pismo, ki prinaša zaželena pojasnila in ki bo razčistilo razne glasove, ki krožijo po mestu in katere je vaš list zbral glede izjem, ki naj bi se delala na škodo Slovencem in glede načina uporabe denarja s strani tega urada.

Upravnik šolskega skrbništva
G. DE VETTA.»

ŠE SE MU TOŽI PO FAŠISTIČNIH «VELIČINAH»

Pred dnevi je narodna zaščita našla ob preiskavi v hiši Uska Franca iz Petrovije več fotografij bivših fašističnih ministrov, fašistične izkaznice in precej literature iz tiste dobe. Lastnik ni znal (?) pojasniti, od kod ves ta material. Zaenkrat so samo zaplenili le «lepe spominke».

Neizprosno borbo proti vsem oblikam fašizma!

Neomajno zaupanje tržaških Slovencev v OF

V ponedeljek 9. t. m. je bil v dvorani grafikov v ul. Trento okrajni aktiv Osvobodilne fronte za center. Stevilni Slovenci iz centra tržaškega mesta so s svojo udeležbo in velikim zanimanjem za različna vprašanja, ki so se obravnavala na tem sestanku, pokazali veliko zaupanje do Osvobodilne fronte in njenega vodstva, ki jih je za časa fašistične in nemške okupacije pravilno vodilo preko vseh težav do narodnega osvobojenja.

Tov. Grmek Alfonz je imel političen referat, v katerem je prikazal notranje in zunanjepolitični položaj ter zlasti poudaril naloge Slovencev v teh odločilnih dneh. Po njegovem izčrpnem poročilu so se priglasili k diskusiji tovariši in tovarišice, ki so podprli njegova izvajanja s stvarnimi primeri. Nek tovariš je izrazil mnenje, da bi bilo treba, da bi se vršili takšni sestanki vsaj vsakih 14 dni, kjer bi dobivali poleg političnega znanja tudi širšo razgledanost. Vsi navzoči so se strinjali z zahtevo tovariša, da morajo okupacijske oblasti popraviti Slovencem krivico ter *ukiniti fašistični zakon glede preimenovanja slovenskih priimkov.* Tovarišica Kosmina je pozvala vse starše, naj pošljejo svoje otroke v slovenske šole in tečaje, kjer se bodo naučili lepe slovenske besede.

Po diskusiji so prisotni soglasno izvolili petčlansko tajništvo ter sprejeli zaključno resolucijo:

Aktivisti Osvobodilne fronte centra mesta Trst, zbrani na okrajni konferenci 9. februarja 1948 ugotavljamo, da je za tezave, ki se pojavljajo na kulturno političnem in gospodarskem polju, ki spravljajo tržaške Slovence v neznosen položaj in ki nas vse preveč spominja na dobo fašizma, odgovorna predvsem okupacijska vojna uprava s svojo pristransko upravo in politiko nacionalnega zatiranja.

V takem položaju nacionalnega zatiranja izražamo neomajno zaupanje v Osvobodilno fronto, ki nas je vodila skozi težke preizkušnje narodno osvobodilne borbe in ki je edina prava naslednica vztrajnega nacionalnega odpora primorskih Slovencev proti fašizmu. Istočasno izjavljamo, da se bomo kljub vsem ovirm in zapostavljanju še odločneje borili za naše osnovne pravice, za svoboden političen, gospodarski in kulturni razvoj.

Za dosego tega bomo vodili neizprosno borbo proti vsem oblikam fašizma, posebno še proti tako zvani Slovenski demokratski zvezi, ki poskuša razbijati enotnost Slovencev na tem ozemlju. Tej peščici izdajalcev slovenskega naroda, ki nastopajo odkrito kot agenti nekih tujih sil, odrekamo vsako pravico izražanja volje slovenskega naroda tega ozemlja in sploh predstavljati kjer koli slovenski narod.

Aktivisti Osvobodilne fronte iz centra mesta Trst se dobro zavedamo naloge, ki jo ima Osvobodilna fronta in pozivamo vse poštene Slovence, da se še tesneje povežejo v Osvobodilni fronti, ki jih je vedno tako uspešno vodila v borbi proti vsem njihovim sovražnikom in katera edina nam lahko zagotovi uspešno zmago v borbi za demokratične pravice.

Slovensko ljudstvo strnjeno v Osvobodilni fronti, ki je sestavni del SIAU, bo v trdni povezavi z italijanskimi demokratičnimi množicami vodilo borbo proti vsem napadom imperializma in ne bo nikoli dopustilo, da angloameriški imperializem ustvarja pri nas vojaško bazo.

NAJ ŽIVI OF!

NAJ ŽIVI SIAU!

NAJ ŽIVI SVETOVNA LJUDSKA FRONTA!

DANES KONEC RAZPRAVE PROTI OPENCEM

Tožilec se odreka svojemu govoru

Z LESENIMI KIJI PO GLAVAH MIRNO STOJEČIH PARTIZANOV. POLICISTI SO PREJELI POVELJE, DA ARETIRANCE PREMLATIJO, ČE NE BODO UBOGALI, IN JIH NATO SPRAVIJO V BOLNICO

Obtoženi tovariš Milič, ki je včeraj govoril kot priča, je pojasnil, kako in v kakšnih okoliščinah je bil aretiran. Policiji se on ni upiral, pač pa je res, da se ni mogel tako hitro umakniti z mesta, odkoder je policija odganjala ljudi, ker je bila okrog njega velika gneča ljudi. Med prerivanjem ga je nek policaj tako močno udaril po na pol hromi nogi — še iz internacije — da se je še teže umikal. Prav v tej trenotni razburjenosti, ko je dobil s kijem po nogi, je zaklel, toda ne tiste psovke kakor je v ponedeljek na razpravi omenil policaj, ki ga je aretiral. Aretiran pa je bil na ruševinah skoro na dvorišču krožka. Skratka, ker ni na ta način sploh kršil policijskih navodil, misli, da ga je policaj aretiral samo zaradi tega, ker je najbrže pomotoma kot osebno žalitev tolmačil slovensko kletvino, ki jo je on izrekel.

Škabar je popravil izjave policijskega kaplarja Cestarija in pojasnil, da je pri policijski postaji, potem ko so ga legitimirali, rekel, da če ne izpuste aretiranih tovarišev, bodo prišli ljudje protestirat. Tovariš Mameli je povedal, da mu je že na ruševinah ob prosvetnem domu pritekel od zadaj policaj in ga trikrat mahnil po glavi z lesenim kijem.

V jezi in bolečini je zavpil «Kaj ste tolovaji!». Prav ko se je obrnil in izrekel te besede, se je znašel pred podinšpektorjem Nossalom. Ni res, da bi žalil nadebudnega inšpektorja. Ko so zvečer aretirane zmetali v tovorni avto in odpeljali v Trst, je nek policijski inšpektor dal nalog, naj vsakega, ki se bo obrnil v avtomobilu, tolčejo po glavi in ga nato spravijo v bolnico.

Ustolin Ana je povedala, da so jo aretirali tedaj, ko je množica pred policijskim poveljstvom protestirala proti aretaciji tovarišev in zahtevala pojasnil. Njo so napadli policaji na motorjih in jo stisnili k zidu. Pri tem so jo močno udarili v nogo. Ko so v policijskem avtu odpeljali v Trst aretirane, je glasoviti policijski inšpektor Marcon dal nalog policajem spremljevalcem, naj aretirancem ne puste govoriti med potjo in naj jih v nasprotnem primeru premlatijo.

Sledilo je deset razbremenilnih prič, ki so v bistvu potrdile to, kar so že obtoženi tovariši povedali. Odvetnik Ferluga, ki brani tovarišico Kraljevo, je poudaril, da je razumljivo, ako je ta v takem stanju kot se nahaja, bila razburjena vsled robatega postopanja policijskega agenta, ki jo je suval med tem ko je ta čakala moža. Zanjo in za Škabarja je odvetnik predlagal oprostitev. Zagovornik Beša je za Miliča in Ustolinovo predlagal oprostitev. Isto tako je odvetnik Kaluža predlagal oprostitev za Grattona in Mamelija, najnižjo kazen z vsemi mogočimi olajševalnimi okoliščinami pa za Roncellija. Po govorih zagovornikov bi moral spregovoriti še tožilec kapitan Dye, toda kot kaže se je tudi temu posvetilo, da vsa obtožba obravnava od konca do kraja samo navaden policijski prestopek, zato se je svojemu govoru odpovedal. Predsednik sodišča je nato razpravo odgodil na danes zjutraj, ko bo izrekel pravdorek in sodbo.

Za 12 milijonov lir sleparij

je napravil trgovec, ki je hotel „pošteno živeti"

V ponedeljek zjutraj okrog 7 je civilni policaj Mario Mini aretiral nekega Gina Crosara, ki je star 45 let in doma iz Chiogge, sedaj pa ima začasno bivališče v Trstu, ul. Boccardi 4. Ta človek pravi, da je trgovec, v resnici pa ga pozna policija kot prevejanega sleparja, ki je že izvršil velike sleparije v Puliju, Reki, Padovi, Turinu in po drugih mestih Italije.

Zadnji čas je pripravljal novo sleparijo v škodo podjetja Galloni Edgardo iz Carmignana di Brenta, od katerega je naročil in deloma prejel veliko pošiljko moških srajc, spodnjih hlač in jutranjk, za znesek okrog 6 milijonov lir. To blago si je ukazal poslati na svoj naslov v Trstu.

Crosara je priznal, da je že prejel za 600 tisoč lir blaga, ki da ga je prodal raznim preprodajalcem v Trstu za 700 tisoč ter s tem zneskom poplačal nekatere svoje dolgove. Te dni je po njegovi izjavi zopet naročil 2500 srajc za 2,750.000 lir, katere je nameraval prodati v Trstu in z izkupičkom pokriti na svojem tekočem računu pri Credito Italiano v Trstu tiste čeke, ki jih je izdal v zadnjem času brez kritja. Crosara je namreč izdal za preko 6 milijonov lir čekov, čeprav je priznal, da je vložil na svoj tekoči račun samo 200 tisoč lir pred tremi tedni.

V Trstu si je dal tiskati pisma in kuverte z naslovom podjetja, ki ga je imel pred pobegom v Puliju. Zanj je bilo vse to početje čisto normalen trgovski posel, saj je izjavil, da «je mislil sedaj pošteno živeti, čeprav je bil že večkrat kaznovan zaradi sleparij». Njegov način poštenega življenja pa je, kakor se vidi, obstajal iz tega, da je plačeval enega dolžnika z denarjem, ki ga je vzel pri drugem in pri tem morda še kaj obdržal zase. Prebivalcem Pulja vsekakor ni treba, da bi jim bilo žal, če so poleg raznih skvadrištov izgubili tudi take pijavke.

Pavle Kovič

član SNG v Ljubljani gostuje danes v ul. Conti 11 v vlogi Chrisa v O'Neillovi drami «Ana Christie».

Da bi bil Uleri morilec

se njegovim prijateljem čudno zdi

Ulerijeva razprava se je včeraj nadaljevala z zaslišavanjem prič. Večina teh so prijatelji pokojnikov in Ulerija. Prijatelj teh, Italo Zappetti je povedal, da ga je naslednjega dne po izvršenem zločinu vprašal v baru «Fenice» obtoženec Uleri, ali kaj ve, da je bil ponoči Superina ubit in da je Favento v bolnici. Obtoženec mu je tedaj tudi povedal, da ju je ob dveh ponoči zapustil v ulici Giulia. Ni pa tedaj Uleri omenil strele, o katerih je nato pred sodniki omenil, da jih je slišal nakaj sto metrov proč od mesta, kjer je bil izvršen zločin. Priča Zappetti je še omenil, da mu je Favento večkrat izrazil željo, da bi šel v Grčijo nad partizane. Končno je priča izključil, da bi bil obtoženec morilec pokojnih prijateljev.

Učitelj Sancin Rudolf je izrazil svoje začudenje, ko je slišal, da je Uleri obtožen umora posebno ker sta bila on in Superina, ki sta bila njegova učenca, v šoli vedno skupaj. Prijatelj Matej Luci je povedal, da sta bila oba pokojnika oni večer pred njihovo smrtjo izredno dobre volje. Jurij Drioli je izjavil, da je Superina pred smrtjo izjavil, da ima pri sebi samo dva tisoč lir. Sledile so priče kaznjenci, ki so bili v celici skupaj z Ulerijem tedaj, ko so tega aretirali in zasliševali na policiji. Vsi ti so naravno govorili samo o tem, kako je obtoženec stalno trdil, da je nedolžen in da je podpisal zapisnik policijskega zaslišavanja, kjer je priznal, da je morilec samo zaradi tega, ker je dobil na policiji nekaj klofut (!) Nerazumljivo je, da bi se človek samo zaradi dveh klofut obtoževal in tako izpostavil nevarnosti obsodbe na dosmrtno ječo.

Obramba je predlagala, naj bi sodišče zaslišalo še dve priči, toda sodišče je ta predlog odbilo. Nato so sodniki prebrali še zapisnike sodnega zdravnika o legi trupel pokojnikov. Sodišče je razpravo odgodilo na četrtek zjutraj.

ASIŽZ

ASIZZ — II. rajona V. sektorja priredi v četrtek 12. t. m. ob 20 v prostorih K. K Kraljiča zabavni večer s plesom. Vabljeni vsi.

ALI SI ŽE NAROČNIK PRIMORSKEGA DNEVNIKA?

Lastnemu otroku je prerezala vrat

V ponedeljek zvečer okrog 20 ure so pripeljali z avtoambulanco v glavno bolnico 20-letno Sticovich Josipino iz ul. Slataper 6. Obenem z njo so pripeljali tudi njeno komaj rojeno dete, ki je imelo prerezan vrat in odrezan jezik. Dete je ob prihodu v bolnico še živelo, a je 10 minut pozneje umrlo. Mater so spravili na materinski oddelek, kjer bo ostala 8 dni. Ker je aretirana, jo stalno straži civilna policija.

Sticovicheva je pri izpraševanju izjavila, da je prejšnji dan okrog 19.15 ure porodila v stranišču stanovanja v ul. Ponchielli 1, kjer je bila v službi pri družini D. že od avgusta lanskega leta. Izjavila je, da otroka ni hotela umoriti, pač pa da mu je prizadejala poškodbe, ko si je hotela pomagati s tem, da ga je prijela za glavo in ga hotela spraviti na svet.

Sticovicheva je svojim gospodarjem prikrivala nosečnost in je dan poprej izjavila, da ne more iti domov, ker se počuti slabo. Zato je ostala tisto noč in še naslednji dan pri njih. Med tem je rodila otroka, ki ga je skrila za oknom v stranišču. Ko so ga našli, je imelo dete na vratu jasne znake, da mu ga je nekdo prerezal z nekim rezilom. Civilna policija je pozneje na dvorišču našla še košček otrokovega jezika. Detomorilka je bila nekoč že dva meseca v umobolnici, ker se ji je omračil um in je imela velik strah pred svojo starejšo sestro. Verjetno še sedaj ni bila popolnoma normalna in je v tem tudi iskati vzroka njenega nečloveškega dejanja.

Junaki pa taki

Takoj ko so jim zapečatili gnezde, se je pet fašističnih tičkov zbralo na Akvedotu in sklenilo nasilno odstraniti pečate in tako protestirati proti odločitvi oblasti. Eden je dejal: «Ragazzi, kazen bo stroga za to dejanje in najmanj kar nas čaka, je ječa».

Rečeno-storjeno. Toda namesto ječe so jih policaji zadržali le pet minut na policiji in jih — izpustili. Saj so imeli najboljšo voljo, da bi postali kolikor toliko mučenci, toda ta prokleta policija jim to ne dovoli, mogoče na intervencijo kakšne mamice ali pa je bil tudi morda papá, ki je eventuelno v zelo tesnih stikih z raznimi inšpektorji. Pa naj bo kar koli in kakor koli, policaji s fašisti v Trstu postopajo zelo v rokavicah

FIZKULTURA

Turnir novincev v rokoborbi

Rokoborci ZDTV so pričeli resno trenirati. Za dvig mladih moči je odsek za rokoborbo pri ZDTV sklenil organizirati turnirje, katerih zmagovalci bodo tudi prvaki posameznih skupin

Odsek za rokoborbo pri Zvezi društev za telesno vzgojo vabi vsa društva, da vpišejo svoje člane za turnir, ki bo v aprilu, maju in juniju.

Pravilnik udeležbe pri tekmovanju:

1. V naslednjih mesecih bodo razni turnirji za atlete novince.

2. Tega turnirja se lahko udeleže vsi atleti naših krožkov in športnih društev.

3. Organizacijski odbor ne odgovarja za morebitne poškodbe pri treniranju kakor tudi pri tekmovanju.

4. Morebitne pritožbe morajo biti naslovljene na odbor najkasneje eno uro po tekmi, kateri mora biti priloženo 200 lir. Ob ugodni rešitvi pritožbe se pristojbina vrne.

5. Turnir je razdeljen na tri tekmovanja. 24 aprila - I., 22 maja - II. in 19 junija III. tekmovanje. Prostori tekmovanja bodo javljeni kasneje.

6. Ne bo dovoljeno atletu, ki je sodeloval v eni skupini, prestopiti v drugo.

7. Tehtanje bo dve uri pred tekmami in bo trajalo eno uro. Kdor ne bo odgovarjal predpisom, bo črtan iz skupine. V takem primeru pa se bo lahko prijavil za drugo skupino.

8. Skupine za turnir novincev so tako razdeljene:

I skupina do 57 kg, II od 57 do 67 kg, III. od 67 do 79 kg, IV. skupina od 79 kg naprej.

Atlet, ki bo dosegel največje število točk, bo imenovan za prvaka skupine. Prvaki skupin se bodo končno srečali med seboj za naslov medskupinskega prvaka.

9. Za treninge bodo atletom na razpolago telovadnice DSZ ES v ul. Conti 11 in športnega društva Sv. Ivana.

10. Tekmovalo se bo po mednarodnem pravilniku težke atletike.

NAGRADE: prvaku skupin - športni predmet v vrednosti 7000 lir, II nagrada - istotako v vrednosti 5000 lir, III nagrada v vrednosti 4000 lir; medskupinski prvak - nagrada v vrednosti 10.0000 lir. Nagrada najmlajšemu tekmovalcu 5000 lir. Tekmovalcu, ki bo zmagal v najkrajšem času v vrednosti 5000 lir, Plaketa bo za krožek oziroma športno društvo z največjim številom tekmovalcev.

„Pokal demokratičnega tiska"

Delavska športna zveza Enotnih sindikatov organizira pod pokroviteljstvom demokratičnih listov v nedeljo 15. t. m. velik tek čez drn in strn imenovan «Pokal demokratičnega tiska».

K tekmovanju, ki bo na Montebeliu v dolžini 5000 m, so pripuščeni, vsi atleti III skupine, ki niso včlanjeni v FIDAL. Na razpolago je 10 nagrad za prvih deset tekmovalcev in pokal za najboljše društvo z največjim številom tekmovalcev med prvimi desetimi atleti.

Prvih pet atletov bo imelo pravico do udeležbe na velikem teku čez drn in strn v organizaciji milanskega lista «Unità», ki bo v Milanu proti koncu meseca marca.

Vpisno sprejema DSZ ES v ul. Conti 11 dnevno od 19 do 20 z zaključkom v soboto 14. t. m.

Imena listov, ki so sprejeli pokroviteljstvo, bomo javili v najkrajšem času.

Ali se še spominjate

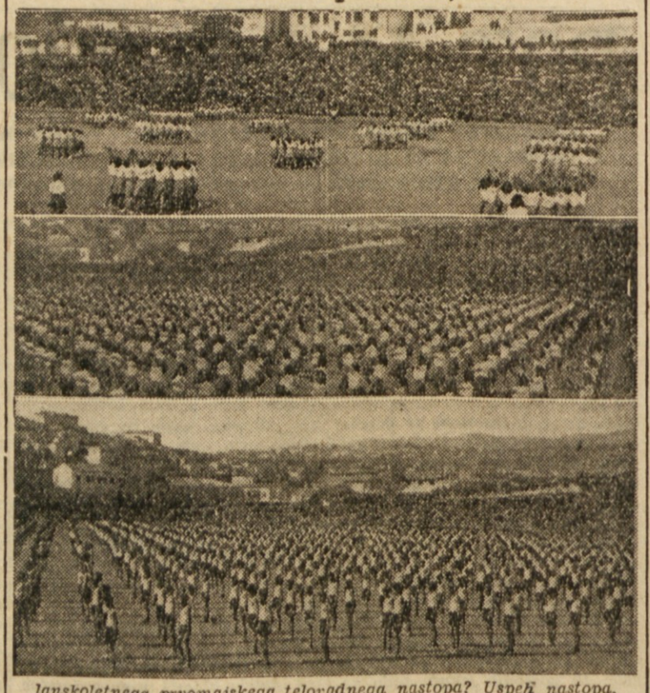

lanskoletnega prvomajskega telovadnega nastopa? Uspeh nastopa, ki ga vidite na sliki, je bil res odličen, toda letos mora biti stokrat boljši. Vaje morajo biti izpiljene in brezhibno izvajane. Zatorej tovariši in tovarišice, udeležujte se telovadnih vaj. S tem boste pripomogli v veliki meri k našemu skupnemu cilju: častno in dostojno proslaviti naš največji praznik 1. maj!

Kultura

KNJIGE - GLEDALIŠČE - KONCERTI
RAZSTAVE - FILMI - KRITIKE - DROBTINE

Literarni večer v Nabrežini

V petek zvečer je bil v Nabrežini v okviru Prešernovega tedna literarni večer primorskih pisateljev in pesnikov. Predsednik društva dr. Stepančič je pozdravil književnike.

Nabrežinci so upali, da bodo ob tej priliki lahko pozdravili v svoji sredi svojega ožjega rojaka Iga Grudna, pa jim je to veselje prikratila zapadna demokracija, ki nabrežinskemu pesniku ni pravočasno izdala potnega dovoljenja. Zato je Zora Jug-Košutova prečitala njegovo pesem «Nabrežina». Ljudstvo je sprejelo svojo pesem z velikim navdušenjem in ploskanjem.

Za tem je dr. Bartol Vladimir čital novelo «Dva stavka» in dr. Andrej Budal črtico «Se kapljico». Za njima je Zdravko Ocvirk recitiral nekaj svojih pesmi, Zora Jug-Košutova je čitala črtico «Glad» in dr. Boris Pahor pa svojo črtico iz Nemčije «Sto šestdeset trupel in še eno».

Ljudstvo je književnikom navdušeno ploskalo in jim poklonilo dva šopka rdečih nageljnov. Dve mladinki sta se poslovili od gostov v imenu prisotnih in sta izrazili željo, da bi jih v kratkem zopet imeli v svoji sredi.

Prešernova proslava na Konkonelu

V nedeljo popoldne so se tudi Konkonelci in Rojančani spomnili obletnice Prešernove smrti in počastili njegov spomin z majhno proslavo.

Prof. Benulič je imel spominski govor, domači in rojanski recitatorji s sodelovanjem tov. Raztresena od SNG v Trstu so recitirali nekaj Prešernovih pesmi. Zlasti je ugajala zborna recitacija Uvoda h Krstu pri Savici, ki so jo izvedli mladinci iz Rojana. Domač pevski zbor «Višava» je pod vodstvom svojega pevovodje tov. Boštjančiča lepo zapel štiri pesmi za mešani zbor.

Proslave se je udeležilo precej ljudi; priporočamo pa za prihodnjič večjo točnost in mir med izvajanjem.

IZ ISTRE

SABOTER V ŠKODO LJUDSTVA

Zapomnil si bo Pregar Peter iz Buj, ko se bo moral zagovarjati pred ljudskim sodiščem zaradi sabotaže. Pri preiskavi so našli v njegovi hiši 800 kg pokvarjenih oljk lanske letine. — Verjetno je skušal «proizvajati» za črno borzo, pa mu je ljudska budnost to preprečila.

* * *

Pred sodiščem bo moral pojasniti Miliani Hektor iz Brtonigle svoj prestopek. Poljski čuvaj ga je zasačil, ko je hotel odpreti zapornice v dolini Mirne, ki branijo tamkašnja polja pred poplavami. Prestopek je težjega značaja, tako da mora že sedaj razmišljati o njem v bujskih zaporih.

Najdena osebna izkaznica

Našli so osebno izkaznico štev. 5536 r. glasečo se na ime Knapič Josip, izdano od kotarskega NOO v Labinu.

Lastnik jo lahko dvigne pri okrajni narodni zaščiti v Kopru, oddelek za javno varnost.

Izgubljena osebna izkaznica

Tov. Grassi Maksimiljan iz Umaga P. S. Martino št. 18 je včeraj izgubil svojo osebno izkaznico na poti iz Buj do Materade.

Prosi poštenega najditelja, da jo izroči uredništvu «Lavoratore» v Bujah, ali KLO v Umagu.

IZ GORIŠKE

Nova vozna dovoljenja

Pokrajinski urad za industrijo in trgovino sporoča, da se izdajanje novih voznih dovoljenj nadaljuje, čeprav je bila veljava starih dovoljenj podaljšana in to zaradi tega, da se končno uvede tudi v naši pokrajini enoten tip dovoljenja in tako odstranijo raznovrstna stara dovoljenja.

Izdajanje se bo vršilo v sledečem redu: 1) dovoljenja za avtomobile je treba dvigniti do 7 t. m.; 2) izdaja dovoljenj za motocikle se bo pričela dne 9. t. m. in se bo končala 14. februraja.

Vozna dovoljenja za avtomobile kakor tudi za motocikle se bodo lahko dvignila samo proti plačilu 200 lir. Od dne 15. februarja bodo omenjena dovoljenja edini dokument veljaven za kroženje omenjenih vozil. Nadalje gori imenovani urad sporoča, da se je 3. t. m. pričelo razdeljevanje goriva in maziva, kot obrok za mesec februar. Razdeljevanje goriva se bo končalo dne 25. februarja.

Pregled šoferskih izkaznic

Avtomobiski klub v Gorici opozarja vse zainteresirane, da dne 29. februarja poteče rok za pregled in overovitev šoferskih izkaznic. Da se prepreči gnečo v zadnjih dneh, prosi zainteresirane, naj predložijo šoferske izkaznice čim prej v pregled.

Za pomoč brezposelnim

Pokrajinski odbor za pomoč brezposelnim sporoča, da se je v goriški pokrajini do dne 7. t. m. zbralo 8 in pol milijonov lir za pomoč brezposelnim. Ta vsota pa ni definitivna, ker se zbiranje še vedno nadaljujejo.

Za sirote padlih partizanov

Ob 25. obletnici poroke Genovefe in Ignaca Bučinel iz Dolenjega pri Cerovem so sinovi in hčere darovali za sirote padlih partizanov 500 lir.

Kinopredstave v Gorici

VERDI. 17.00: «Ženska, ki je ne smeš ljubiti», C. Colbert.
VITTORIA. 17.00: «Ujetniki Satana», J. Catten.
CENTRALE. 17.00: «Guadalkanal», F. Foster in L. Nollan.
MODERNO. 17.00: «Frak in bela ovratnica», D. Durvea in E. Rains.
ODEON. 17.00: «Jakob se ženi», komedija v treh dejanjih, ki jo priredi dramska skupina «Serenissima».
EDEN. 16.30: «Carmencita», T. Keen in L. Carillo.

KOLEDAR

Sredo 11. februarja
Pepelnica
Sonce vzhaja ob 7.13, zahaja ob 17.23. Dolžina dneva 10.10. Luna vzhaja ob 8.18, zahaja ob 18.40
Jutri 12. februarja
Mileva, Katja

Spominski dnevi

1829 je bil ubit znani ruski pisatelj-dramaturg A. G. Gribojedov.
1847 se je rodil Thomas Edison, znameniti ameriški fizik in izumitelj. Umrl je leta 1931.

PRESKRBA

Dvig nakazil za mleko. Vsi lastniki oziroma nameščenci mlekaren morajo danes dvigniti pri občinskem prehranjevalnem uradu nakazila evaporiranega mleka za skupino od 0 do 19 ter preko 65 let, za umetno hranjene otroke in bolnike ter sladkanega mleka v prahu za skupino od 19 do 65 let.

Vsi posestniki prednostnih AVISS, dodatnih in rednih živilskih nakaznic so naprošeni, da se do 17. t. m. vpišejo v seznam potrošnikov v trgovinah in pekarnah kakor sami žele.

Za vpis prednostnih nakaznic brezposelnih, upokojencev in revežev bodo sledila navodila v naslednjih dneh.

V četrtek 12. t. m. se bo končala delitev «zavojev prijateljstva». Kdor koli, ki ima pravico do tega zavoja in ga še ni dvignil, bo lahko to storil v petek 13. in v soboto 14. t. m. v prostorih «La Provvida» v ul. Fiavio Gioia 6.

Razdeljevanje dodatnih delavskih nakaznic po domovih se je začela danes. Nakaznice bodo prišle v promet 1. marca t. l.

Kdor koli jih ne bo prejel na domu, jih lahko dvigne dva dni po prihodu raznašalca v občinskem uradu v ul. Procureria 1-I proti predložitvi živilske nakaznice marc-junij 1948 in osebne izkaznice. Tudi prednostne nakaznice morajo biti vpisane v seznam potrošnikov.

V soboto 14. t. m. bo mestna občina odprla novo «restavracijo» v ul. XX. Septembra 45/a (Politeama Rossetti), kjer bodo kosila in večerje po 150 lir. Urnik restavracije je sledeč: od 12 do 14.30 ter od 19 do 22.30

PROSVETNA DRUŠTVA

Gostovanje prosvetnega društva «Ivan Cankar» v Kopru. Moški pevski zbor prosvetnega društva «Ivan Cankar» iz Trsta bo gostoval v Kopru 13 t. m. ob 20. Na sporedu so umetne, partizanske in narodne pesmi. Vabljeni vsi ljubitelji naše lepe pesmi.

RAZNO

Zveza primorskih partizanov sporoča, da bo 12. t m. ob 20 v prostorih Delavske športne zveze ES v ul. Conti 11 koncert harmonikarjev Sv. Marka. Nastopili bodo tudi mladi plesalci ter sopranistka Nada Ferdi. Čisti dobiček gre v korist vojnim pohabljencem.

KONGRES OF ZA IV. OKRAJ. V četrtek 12. t. m. ob 20 bo v prostorih K. K. Tomažiča kongres OF za IV. okraj. Vabljeni vsi Slovenci.

Uporaba električnega toka

Zavezniški poročevalski urad poroča, da se od 1. februarja t. l. dalje ukinjajo nekatere omejitve uporabe električnega toka. Omejitve pa še vedno veljajo za 1. ogrevanje na paro; 2. električne peči, če so na razpolago druga sredstva; 3. ogrevanje javnih zgradb, zabavišč, nočnih krožkov, plesnih dvoran, kinomatografov, gledališč, barov, gostiln, trgovin, delavnic in industrijskih naprav.

Industrijski potrošniki morajo omejiti mesečno potrošnjo na največ 85 odstotkov povprečja potrošnje v maju, juniju in juliju leta 1937.

Kršitelji bodo kaznovani v smislu določb ukaza 21.

KINO

KINO OB MORJU. 15.30: «Mi, Iz Kronštadta!». Odličen sovjetski film.
IDEALE. 15.30: «Padovanski trinog».
FILODRAMMATICO. 16: «Skrajna odpoved», R. Millerand, B. Britton.
FENICE. 15.15: «Plameni v San Franciscu», J. Wayne, A. Dvorak.
MARCONI. 14.00: «Vrag se spreobrne», J. Artur, R. Cummings.
ARMONIA. 15.30: «Samo tebi želim dobro», Beniamino Gigli in Ema Gramatica.
ALABARDA. 15.00: «Na Karibskem morju», M. O' Hara, Henreid.
SAVONA. 14.00: «Večno tvoja», L. Young in David Niven.
IMPERO. 14.30: «Most v Waterloou».
VIALE. 14.00: «Tovariš P.», Stan Laurel in Oliver Hardy.
ITALIA. 15.30: «Pomladanska parada», Deana Durbin.
ODEON. 15.30: «Kdo ga je videl?», V. Cortese in C. Campanini.

PREDSTAVA ZA ČLANE SINDIKATOV

Slovensko narodno gledališče za Tržaško ozemlje

UPRIZORI

danes 11. t. m. ob 20 v dvorani krožka delavcev in nameščencev kemijske stroke v ul. Conti 11 v korist

sklada za zimsko pomoč

dramo Evgena O'Neilla

ANA CHRISTIE

V vlogi Chrisa gostuje tov. Pavle Kovič, član slovenskega narodnega gledališča v Ljubljani.

Prodaja vstopnic v ul. Conti 11 v sredo od 16 do 18 in eno uro pred predstavo.

KONCERTI

GLASBENA MATICA V TRSTU. Prva javna produkcija Glasbene šole bo nepreklicno v petek 13. t. m. ob 20 v dvorani kulturnega krožka tiskarjev ul. Trento 2-II.

URADNE OBJAVE

Pokrajinski industrijski in trgovski urad sporoča: Zaradi dosedanjih pritožb v razdeljevanju premogov imenovani urad sklenil začeti s redno delitvijo.

Potrošniki premoga, ki žele pri dodelitve oziroma povečane dodelitve premoga, so vabljeni, da predložijo prošnjo Industrijskemu trgovskemu ministrstvu — Generalnemu direktorju industrijskega urad za premog, ki bo skušal ugoditi prošnjam prizadetih.

Plačilna sredstva z Bolgarijo. Včlanjeni trgovci pri Zvezi slovenskih trgovcev si lahko na seji imenovane zveze ogledajo okrožnico s pravilnikom o plačilnem prometu z Bolgarijo.

DAROVI IN PRISPEVKI

Za sirote padlih partizanov daruje tov. Romano iz Pedriče v seji družbu ob poroki 1500 lir.

Radijski spored

TRST II (m 203,6, Kc 147)

v sredo 11. februarja

11.30. Salonski orkester. 12. Novi svet. 12.10. Reproducirana glasba. 12.45. Napoved časa in poročila. 13.00. Glasba po željah. 14. Lahka glasba. 14.00. Pestra glasba. 14.15. Pregled tiska. 17.30. Glasba na fantazija. 18.00. Klavirski koncert: Devetak Gabrijel. 18.30. Filozofska književnost. 18.45. Filmska glasba. 19.00. Radijska poved: Slovenski vokalni kvintet — Ignos iz Ljubljane. 19.30. Chopinova glasba. 19.45. Napoved časa in poročila. 20.00. Iz skladb Ottorina Respighija. 20.45. Iz zgodovine žačanov. 21.00. Slušna igra. 22. Lahka glasba. 22.00. Operne arije. 22.30. Večerne melodije. 23. Ritmična glasba za dva klavirja. 23.15. Napoved časa in poročila. 23.30. Čitanje sporeda. 23.35. Večerna glasba. 24.00. Zaključek.

Odg. urednik DUSAN HRESAK
Tisk Stabilimento Tip. Trieste

MALI OGLASI

ZASTOPNIKA za vinsko stroko dobra provizija, iščemo. Tel. 25710.

BAR - RESTAVRACIJA «URBAN» «ALLA PESCHERIA