PRIMORSKI DNEVNIK

Poštnina plačana v gotovini
Abb. postale I gruppo

- Cena 70 lir

Leto XXVI. Št. 288 (7782)

TRST, torek, 22. decembra 1970

DOGODKI V BALTSKIH MESTIH POVZROČILI SPREMEMBE V VODSTVU KP POLJSKE

Vladimir Gomulka odstranjen Edvard Gierek na vodstvu partije

Brzojavke Brežnjeva, Ceausescuja in Ulbrichta novemu glavnemu tajniku poljske komunistične partije - Izjavi Brandta in glasnika bonske vlade o dogodkih na Poljskem

VARŠAVA, 21. — Dogodki v poljskih baltskih mestih so povzročili korenite spremembe v vodstvu KP Poljske. Prvi tajnik KP Poljske Vladimir Gomulka je bil odstranjen, čeprav uradno poročilo govori, da je zapustil to najvišje mesto iz zdravstvenih razlogov. Nadomestil ga je Edvard Gierek. Poleg tega so bili odstranjeni iz političnega urada partije predsednik državnega sveta (ki odgovarja položaju predsednika republike) maršal Marjan Spytshalsky, Zenon Klisto, Beloslav Jaszuk in Riszart Strzelecky, osebni prijatelj Gomulke. Na njihova mesta so bili imenovani general Vyeczyslav Moczar, bivši poveljnik tajne policije, general Pjotr Jaroszewicz, Stefan Olszowsky in Edvard Babiuch. Hkrati sta bila imenovana za tajnika centralnega komiteja Kazimir Barczikowski in Stanislav Kociole.

Na seji centralnega komiteja KP Poljske so priporočili novim članom političnega urada naj proučijo možnosti izboljšanja materialnega položaja družin z nizkimi plačami in številnimi otroki, ki so bile najbolj prizadete zaradi povišanja cen.

Takoj po imenovanju za prvega tajnika partije je Edvard Gierek govoril po radiu in dejal med drugim, da obstajajo vprašanja, ki niso bila premišljeno rešena. Poudaril je, da je treba gledati stvarnosti v oči, govoriti z ljudstvom in spoštovati kolegialnost. Povišanje cen, je ugotovil Gierek, je zmanjšalo kupno moč delavskih množic. Zato je poudaril, da bodo proučili to vprašanje in spremenili načrt za leto 1971 ter petletni načrt.

Glede odnosov z ostalimi socialističnimi državami je Gierek poudaril, da Poljska ne bo zapustila socializma in zavezništva s Sovjetsko zvezo, ki predstavlja jamstvo za poljsko varnost. «Poljska je in bo ostala trden člen socialistične skupnosti, kar nam ne bo preprečilo, da delujemo za mir v Evropi in za sodelovanje z državami, ki imajo drugačen politični sistem.

Poljska tiskovna agencija je danes sporočila, da se je sestala v Varšavi medstranska komisija treh poljskih strank, in sicer komunistične partije, Kmečke stranke in Demokratske stranke. Na sestanku so proučili sodelovanje med tremi strankami v zvezi s spremembami na vodstvu Komunistične partije Poljske.

«Pravda» je danes na prvi strani z naslovom na treh stolpcih sporočila vest o zamenjavi Gomulke z Gierekom na vodstvu KP Poljske. O tem dogodku je glavni sovjetski list objavil v celoti poročilo, ki ga je snoči objavila agencija TASS. «Pravda» ni k temu dodala nobenega komentarja. Poleg tega je agencija TASS danes zjutraj objavila izvleček govora, ki ga je imel snoči novi prvi tajnik KP Poljske Edvard Gierek.

Kot poročajo iz Moskve je nocoj prvi tajnik Komunistične partije Sovjetske zveze Leonid Brežnjev poslal novemu voditelju poljske partije poslanico, v kateri pravi med drugim: «Naša partija in sovjetski prebivalci vas dobro poznajo kot uglednega člana komunistične partije in državnika ljudske Poljske, iskrenega prijatelja Sovjetske zveze in odločnega komunista internacionalista.» Poleg tega Brežnjev poudarja prispevek, ki ga je Gierek dal pri utrjevanju bratskih odnosov in sodelovanja med komunistično partijo Poljsko in KP Sovjetske zveze, med Ljudsko republiko Poljsko in Sovjetsko zvezo. Brežnjev zaključuje svojo poslanico s prepričanjem, da bodo znali poljski voditelji «premostiti težave, ki so v zadnjih časih nastale v življenju države», ter željo o okrepitvi enotnosti med dvema komunističnima partijama in enotnosti skupnosti socialističnih držav.

Tudi časopisi v Vzhodni Nemčiji so z velikim poudarkom, toda brez komentarjev, danes zjutraj objavili vest o spremembah na vrhu komunistične partije Poljske. Glasilo vzhodnonemške komunistične partije «Neues Deutschland» objavlja sporočilo poljske agencije na prvi strani s sliko Edvarda Giereka. Poleg tega vzhodnonemški listi objavljajo v celoti prvi Gierekov govor po radiu in voščilno brzojavko, ki mu jo je poslal Walter Ulbricht.

Kot poročajo tiskovne agencije iz Bukarešte, romunske oblasti doslej še niso komentirale sprememb v vodstvu Komunistične partije Poljske, ki so nastale predvsem zaradi dogodkov v Gdansku, Gdinji, Sopotu in Ščečinu. Danes zjutraj pa je predsednik Ceausescu, glavni tajnik romunske KP, poslal novemu tajniku poljske KP Edvardu Giereku brzojavko, v kateri mu čestita k izvolitvi. V brzojavki Ceausescu pravi med drugim: «Pošiljam vam najboljša voščila za popolni uspeh pri upravljanju tako odgovornega mesta, za gospodarski in socialni razvoj države, za povečanje materialne in duhovne ravni naroda, za socializem in za neodvisnost in razvoj Poljske».

Tudi romunski listi se omejujejo na poročila o plenarnem zasedanju centralnega komiteja KP Poljske in o izvolitvi novih izvršilnih organov partije.

Zahodnonemški kancler Willy Brandt je danes v intervjuju, ki ga bo jutri objavil «Neue Zeitung», je izjavil, da nedavni neredi na Poljskem in spremembe na vodstvu političnega urada Komunisitčne partije Poljske ne bodo vplivali na odnose med Zvezno republiko Nemčijo in Poljsko. Brandt je dejal, da so nastale politične spremembe v glavnem povezane z notranjimi vprašanji in dodal, da se ne boji, da bi prišlo zaradi dogodkov na Poljskem do zavlačevanja odhoda iz Poljske prebivalcev, ki se hočejo preseliti v Zahodno Nemčijo, o čemer je bil govor ob sklenitvi pogodbe med obema državama.

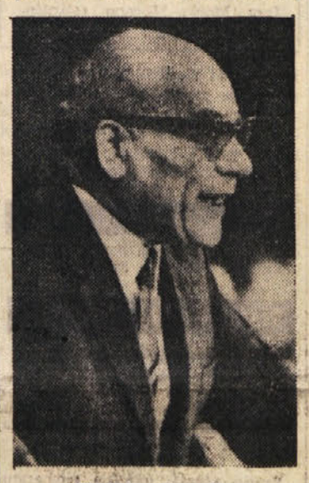

Vladislav Gomulka

Edvard Gierek

Glasnik bonske vlade Ahlers je danes izjavil, da vlada v Bonnu meni, da spremembe na vrhu KP Poljske ne bodo imele nobenega vpliva na odnose med Zahodno Nemčijo in Poljsko. Poudaril je, da je njegova vlada vzela z zadovoljstvom na znanje izjave Gierek o nadaljevanju poljske zunanje politike, kar naj bi tolmačili tudi kot normalizacijo odnosov z Zvezno republiko Nemčijo. Ahlers je nato poudaril, da njegova vlada ni hotela ničesar komentirati glede sprememb na Poljskem, «ker bi bilo to vmešavanje v notranje zadeve druge države».

Vsedržavno združenje italijanskih partizanov ANPI in Zveza italijanskega združenja partizanov FIAP sta objavili skupno izjavo, v kateri med drugim poudarjata: «Dogodki, ki so se v teh dneh pripetili na Poljskem so grenko prizadeli partizane in člane odporniškega gibanja, ki vedo, kakšen ogromen prispevek človeških življenj je Poljska žrtvovala v svoji zgodovini in še posebno proti nacistični zverini, da bi uveljavila pravico do življenja svojega naroda. Grob poseg državnih sil za vzpostavitev reda v nekaterih poljskih mestih odkriva obstoj resnega preloma med oblastjo in prebivalstvom, prelom, ki ima nedvomno svoje korenine v napakah, ki so privedle prebivalstvo do obupnih in nasilnih dejanj v želji da poudari pravico po obstoju».

V izjavi je nadalje rečeno, da obe organizaciji obsojata, da v preteklosti ni prišlo do drugih oblik rešitve vprašanj, ker je na žalost povzročilo poseg oboroženih sil in tankov za vzpostavitev reda. «Vse to — zaključuje izjava — predstavlja obsodbo uporabe sile v nadomestilo sporazumne rešitve ljudskih zahtev. Partizani in člani odporniškega gibanja želijo, da bi prišlo do ponovne proučitve vsega, kar se je pripetilo, z željo, da bi Poljska šla po poti napredka».

Po uradnih vesteh iz Varšave je položaj v Gdansku in Gdinji miren in delo v ladjedelnicah se nemoteno razvija. Danes so bile vzpostavljene tudi telefonske in telex zveze med Varšavo, Gdanskom in Gdinjo. Še vedno pa so prekinjene zveze s Ščečinom. Značilno je, da vse vesti, ki prihajajo iz Varšave, govorijo o pomiritvi položaja v Gdansku in Gdinji, ne omenjajo pa Ščečina. Po vesteh nekaterih zahodnih agencij, naj bi delavci v Ščečinu še vedno stavkali.

Zahodne tiskovne agencije poročajo iz Varšave, da se bo v prihodnjih dneh sestal poljski parlament. Poleg tega napovedujejo, da bo prišlo morda tudi do sprememb v vladi. O tem naj bi razpravljali na prihodnji seji parlamenta. Govori se tudi o zamenjavi sedanjega predsednika vlade Cyrankiewicza. Na njegovo mesto naj bi bil postavljen sedanji podpredsednik vlade Pjotr Jaroszewicz, ki je bil včeraj imenovan za člana političnega urada.

Danes seja vlade

RIM, 21. — Italijanska vlada se bo sestala jutri zjutraj ob 9.30 v palači Chigi. Dnevni red seje ni bil objavljen, domneva pa se, da bodo ministri razpravljali o ukrepih za izvedbo reforme javne uprave.

RIM, 21. — Danes se je sestalo vodstvo KD, ki je razpravljalo o problemih Juga. Po uvodnih besedah tajnika Forlanija je imel poročilo senator Morlino.

Partizanski borci na nedeljskem zborovanju v Kopru

VELIKO PARTIZANSKO SREČANJE V NEDELJO V KOPRU

Prispevek prekomorskih borcev v narodnoosvobodilnem boju

Brzojavka predsedniku Titu glede ureditve meje in položaja slovenske skupnosti v Italiji - Govora tov. Vilharja in Babiča - Pozdrav predstavnika ANPI iz Trsta

V nedeljo, ob dnevu Jugoslovanske armade in zaključku proslav 25. obletnice osvoboditve, je bilo v Kopru srečanje bivših borcev, ki so v NOV prišli iz Afrike, Grčije in Albanije. Srečanja se je udeležilo okrog 1.000 borcev iz raznih krajev Primorske in Tržaškega, prišli pa so tudi predstavniki Istre, zastopnika partizanskega združenja ANPI in Zveze vojnih invalidov iz Trsta, predsednik odborov prekomorskih brigad in občinskih odborov Zveze združenj borcev NOV itd.

Predsedniku Titu so s srečanja poslali pozdravno brzojavko, v kateri med drugim poudarjajo: «Odločno podpiramo zahteve jugoslovanske javnosti, izražene tudi na zadnji seji CK ZKJ, naj se že zdavnaj dozorela vprašanja v zvezi z ureditvijo meje med Italijo in Jugoslavijo ter položajem naše etnične skupnosti dokončno rešijo, ker je to v interesu obeh držav».

Velika dvorana koprskega kina je bila nabito polna in mnogi so morali stati. Zbrane borce in goste je pozdravil predsednik pripravljalnega odbora Srečko Vilhar, ki je orisal zgodovino, dolgo odisejado in velik pomen boja Prekomorcev. (Ta zgodovina je podrobno opisana v knjigi Srečka Vilharja in Alberta Kluna «Narodnoosvobodilni boj Primorcev in Istranov v Afriki», ki je izšla pred nekaj dnevi, in je prikazana tudi na dokumentarno-fotografski razstavi v koprskem muzeju). «Med drugo svetovno vojno, je pripomnil Srečko Vilhar, se je začelo v našem človeku krepiti prepričanje, da bo fašizmu vojna prinesla poraz, a našemu izmučenemu ljudstvu odprla pot v svobodo. S tako mislijo so naši možje in fantje odhajali v Afriko, Grčijo in Albanijo, a hkrati tudi v kazenske bataljone daleč na italijanski jug, na Sicilijo in na zloglasno Sardinijo». Primorci in Istrani, ki so padli v vojno ujetništvo, so se takoj prijavili za boj proti nacifašistom, ko pa so izvedeli za partizanski boj v Jugoslaviji, so se stoodstotno odločili za vključitev v NOV Jugoslavije. Pot v domovino ni bila lahka, ker so generali in višji oficirji jugoslovanske begunske vlade hoteli spraviti na limanice naše fante in može da bi se opredelili zanje, medtem ko so jim zavezniki delali druge težave. Nad 6.000 jih je prišlo v NOV iz Afrike, posebno težka je bila pot Primorcev in Istranov, ki jih je vojna zanesla v Albanijo, Grčijo in na rusko fronto. Že leta 1942 so se nekateri Primorci priključili albanskim partizanskim enotam in prejeli pohvale za svojo hrabrost. Tudi v Grčiji so se naši ljudje povezali z grškimi partizani in so se po kapitulaciji Italije udeležili krvavih bojev proti Nemcem, ko pa so Nemci dokončno zasedli otok Kefalonija in ubili čez 5.000 italijanskih vojakov in oficirjev, so bili med žrtvami tudi Primorci in Istrani. Tisti, ki so preživeli te grozote, so osnovali partizansko četo «Primorje», ki se je borila v sestavi VII. brigade ELAS. Tudi v Albaniji so se Primorci in Istrani pridružili tamkajšnjim partizanskim skupinam in se borili ter padli za svobodo Albanije.

Tovariš Srečko Vilhar je ob koncu svojega nagovora omenil tudi delovanje Osrednjega odbora prekomorskih brigad, zborovanje in srečanje Prekomorcev, zbiranje zgodovinskega gradiva in knjige, ki so izšle po ustanovitvi omenjenega odbora leta 1961. Od tedaj se je nabralo kar 11 knjig, ki zgovorno pričajo, kako drago sta morali plačati svobodo, ki jo danes uživata, zlasti Primorska in Istra.

O vlogi in pomenu prekomorskih brigad in njihovem deležu v narodnoosvobodilni vojni je govoril predvojni revolucionar in prvoborec NOV Branko Babič, ki je predvsem pripomnil, da take proslave, srečanja, objavljanja knjige in spomini razgrinjajo pred nami slavno zgodovino Prekomorcev, njihove boje in žrtve za osvoboditev, da pa nas čaka še mnogo dela, da se v celoti prikaže in oceni opredelitev Prekomorcev za Titovo Jugoslavijo in njihovo vključitev v oboroženi osvobodilni boj. Nato je omenil nekatere

(Nadaljevanje na 8. strani)

PRVA SEJA PO OBČNEM ZBORU

Glavni odbor SKGZ je sinoči izvolil člane izvršnega odbora

Za predsednika izvoljen Boris Race, za tajnika pa dr. Dario Cupin - Poročilo Gorazda Vesela o političnem položaju

Sinoči se je na prvi seji po zadnjem občnem zboru sestal novo izvoljeni glavni odbor Slovenske kulturno gospodarske zveze, v katerem so po novih pravilih neposredno prisotni tudi delegati organizacij in ustanov včlanjenih v SKGZ. Glavni odbor je neposredno izvolil trinajst članov izvršnega odbora, v katerega so imenovale svojega delegata Slovenska prosvetna zveza, Slovensko gospodarsko združenje, Kmečka zveza in društvo Ivan Trinko. Nato je dosedanji predsednik in odslej novi odgovorni urednik Primorskega dnevnika Gorazd Vesel poročal o političnem položaju. O razpravi in o zaključni besedi novega predsednika Borisa Raceta bomo zaradi pozne ure, ko se je seja zaključila, poročali v jutrišnji številki našega dnevnika.

Poročilo Gorazda Vesela

Živimo v izredno razgibanem obdobju ter nam skoraj vsak dan prinese kaj novega. Od zadnjega glavnega sveta Slovenske kulturno - gospodadske zveze 29. novembra letos v Trstu dalje se je zgodilo marsikaj, kar zasluži vso našo pozornost in tudi našo oceno. Pa tudi tisto, kar se je zgodilo pred glavnim svetom, moramo oceniti v luči novih dogajanj. Pri tem mislimo na spomenico z zahtevami celotne slovenske narodne skupnosti poslano predsedniku Colombu, predsednikoma senata in poslanske zbornice. Spomenico bomo morali, kot je dogovorjeno z vsemi skupinami, poslati tudi predsedniku deželne vlade.

Spomenica je izredno dobro odjeknila v vseh plasteh naše skupnosti. Sedaj, ko smo napravili prvi korak v skupni akciji, moramo odločneje in učinkoviteje zastaviti drugega, da bi s pomočjo akcijske enotnosti heterogenih sil napravili iz spomenice enega izmed najpomembnejših orožij v našem političnem boju za spremembo dosedanjih odnosov oblasti in vseh odgovornih dejavnikov do naših pravic in naših potreb. Ne smemo dopustiti, da bi takšen politični akt, kot je složnost okoli programa naših narodnih pravic, ostal enkratno dejanje. Mobilizirati moramo vse sile znotraj naše skupnosti in izven nje, da bi postala njegova vsebina čimbolj znana, da bi bil takšen enoten nastop deležen po eni strani čimširše politične podpore v reševanju odprtih vprašanj naše skupnosti, po drugi strani pa eden izmed važnih elementov boja za demokratizacijo in napredek naše družbe. Obrazložitev zakonskega osnutka Seme - Škerk v poslanski zbornici je ponudila priliko, da je bil parlament neposredno seznanjen z enotno izraženo voljo vse naše skupnosti, da se odgovorni dejavniki končno vendarle z našimi predstavniki pogovorijo in se dogovorijo, kako na enakopravni podlagi med odgovornimi dejavniki in slovensko narodnostno skupnostjo kot samostojnim osebkom zagotoviti boljše življenje Slovencev na vseh področjih našega narodnega življenja. Po eni strani bomo s tem preprečil odtujevanje našega življa, po drugi strani pa njegovo vse aktivnejše vključevanje v tukajšnje življenje, da bi ga resnično bogatili in v skladu s svojimi sposobnostmi tudi usmerjali po poti vedno večjega zbliževanja, strpnosti in sodelovanja v širšem prostoru.

To pomeni, da moramo z vso odgovornostjo, ki nam jo nalaga sedanji politični trenutek, ob najširši pomoči in razumevanju vseh sil, ki so nam jih dolžne dati ali sposobne pokazati, uresničiti tisto politično voljno, ki smo jo v spomenici pokazali.

Naša politična akcija pa stremi še k drugemu cilju. Kot Slovenci, ki smo bili pod fašizmom njegova prva žrtev in smo se borili proti njemu skupno z vsemi italijanskimi protifašističnimi silami, ne moremo brez zaskrbljenosti gledati določenih pojavov, ki smo jim že nekaj časa priča. Že pred časom smo ocenili, kako naša družba na sedanji razvojni stopnji ne bo napredovala brez težav in spopadov in kako moramo biti skupno z vsemi protifašisti in demokrati budni in ne smemo dovoliti, da bi se uresničil reakcionarni načrt gospodarske in politične desnice, da se zaustavi sedanji obetajoč dinamičen razvoj. Atentat v Milanu s 15 smrtnimi žrtvami, padec Rumorjeve vlade, izgredi v Reggio Calabrii, fašistična provokacija v Trstu, vse do dokazuje, kako hočejo nazadnjaške sile s pomočjo fašističnih škvadristov premakniti politično os na desno, zaustaviti politiko reform, ki jo zagovarjajo sindikalne organizacije, zaustaviti razvoj demokracije itd.

Na fašistično provokacijo povečini uvoženih škvadristov, ki je bila pripravljena tik pred obiskom predsednika Tita, je protifašistični Trst odgovoril tako, kot je bilo treba. Trstu se ne toži po preteklosti. Trst je že poiskal svoje mesto v pomirjenju navznotraj in v sodelovanju navzven. Samo takšna realna politika, ki upošteva izkušnje preteklosti in sedanje pogoje, lahko omogoči našemu mestu in naši deželi, da odigra vlogo povezovalca s srednjo in vzhodno Evropo. Takšno vlogo je mogoče uresničiti z odpravljanjem obstoječih razlik v stališčih in v odnosih med italijansko in jugoslovansko politiko, vse večjega odpiranja meje med obema državama z gospodarskimi povezavami, pretakanji miselnih tokov, z medsebojnim oplajanjem in priznavanjem nekaterih realnosti kakršna je, za primer, prisotnost naše skupnosti v deželi Furlaniji - Julijski krajini.

Demokratični in protifašistični Trst je s svojo mogočno manifestacijo povedal, da je treba napraviti konec skrunjenju partizanskih spomenikov. Tudi demokratične in protifašistične sile v Gorici so obsodile fašistično početje ter zavračajo provokacijska dejanja, ki so se v zadnjem času pojavila v Gorici, kot so pisanje za Slovence žaljivih gesel, ščuvanje k zaostritvi odnosov med Italijo in Jugoslavijo in podobno. Naravno je, da bodo fašistični elementi še bolj dvigali glavo, če bo vladni predstavnik v Gorici obsojal delavce zaradi nošenja slovenskih transparentov v sindikalni povorki.

V široki protifašistični fronti, v kateri je aktivno sodelovala tudi SKGZ in njena mladinska komisija, pa pripisujemo posebno mesto mlajši generaciji. Njena vloga v odpravljanju narodnostne mržnje in polaganju temeljev za človeške odnose se je pokazala med zasedbo šol v Trstu in Gorici zlasti pa v pripravah za protifašistično manifestacijo v Trstu in v času manifestacije same.

Z občnim zborom, izvolitvijo novih organov in predvsem s sprejemom spomenice, je SKGZ povsem upravičila svoj obstoj v našem manjšinskem življenju. Zaradi svoje globoke zasidranosti v našem splošnem, zlasti pa manjšinskem življenju, bo slej ko prej ohranjala naša Zveza pomembno vlogo v vseh zavestnih slovenskih silah, da si ob podpori naprednega in demokratičnega italijanskega ljudstva ter ob podpori matične domovine, odpre boljše perspektive v reševanju naših odprtih vprašanj. Potrebno je graditi na temelju doseženega, potrebno se je čimbolj angažirati, da uresničimo naše skupne želje po zakonskem priznanju našega obstoja in naših pravic, kakor smo se to dogovorili ob podpisu skupne spomenice.

Sinoči izvoljeni člani izvršnega odbora SKGZ:

Boris Race, predsednik
Dario dr. Cupin, tajnik

člani

Vito dr. Svetina (gospodarstvo)
Miroslav Košuta (kultura)
Gorazd Vesel (tisk)
Dario dr. Cupin (mladina in šport)
Nadja Pahor (doraščajoča mladina)
Edvin Švab (šolstvo)
Peter dr. Sancin (zakonodaja)
Bogo Samsa (lokalne uprave, Trst)
Mirko dr. Primožič (lokalne uprave, Gorica)
Viljem dr. Černo (lokalne uprave, Videm)
Filibert Benedetič (stiki)
Miloš inž. Kodrič (družbeno socialni problemi)

Delegati članic v izvršnem odboru

Edmund Košuta (SPZ)
Dušan Košuta (SGZ)
Drago Starc (KZ)
Izidor Predan (Trinko)

V OKVIRU DIPLOMATSKE AKCIJE KAIRSKE VLADE

Delegacija ZAR v Sloveniji

Obisk južnovietnamskih sindikalistov v Jugoslaviji

(Od našega dopisnika)

BEOGRAD, 21. — Podpredsednik Združene arabske republike Husein El Shafei je po včerajšnjem obisku Opatije in Reke, kjer si je med drugim ogledal novo rafinerijo nafte, prispel v Ljubljano, kjer ga je pozdravil podpredsednik skupščine dr. Jože Brilej. Po kratkem zadržanju v Ljubljani je visoki gost odpotoval na Bled, zatem pa v Kranj, kjer si je ogledal obrate tovarne Iskra. Popoldne se je El Shafei vrnil v Ljubljano, kjer se je sestal s predsednikom republiške skupščine Sergejem Kraigherjem in predsednikom izvršnega sveta Slovenije Stanetom Kavčičem. Jutri odhaja visoki gost s svojimi spremljevalci na obisk v Zagreb.

V zdravici med večerjo, ki jo je v soboto priredil predsednik Tito v čast podpredsednika ZAR na Brionih, je Tito izrazil globoko obžalovanje zaradi smrti predsednika Naserja in prepričanje, da bodo njegovi sodelavci, ki so skupno z njimi izvedli revolucijo, varovali pridobitve te revolucije. Tito je zagotovil svojemu gostu, da bo Jugoslavija tudi v bodoče, kot za časa življenja Naserja, nudila polno podporo pravični stvari ZAR. Tito se je zahvalil za vabilo, da ponovno s soprogo obišče Egipt. To bo tudi priložnost, je poudaril Tito, da soprogi in družini pokojnega. Naserja neposredno izraziva najino iskreno sožalje.

V odgovoru na zdravico je Husein El Shafei dejal, da je ZAR sklenila, da sproži politično akcijo za rešitev krize na Bližnjem vzhodu in da se je ta akcija pričela z obiskom v Jugoslaviji, kar je «naravno in logično glede na globoko in veliko prijateljstvo med obema državama in narodoma». El Shafei je poudaril, da so narodom ZAR dobro znani napori predsednika Tita na mednarodnem področju za podporo stvari ZAR in da ljudstvo ZAR z veliko nestrpnostjo pričakuje ponovni obisk predsednika Jugoslavije. Ta obisk bo novo potrdilo prijateljskih odnosov med obema državama in stikov, ki sta jih skupno gradila predsednik Naser in Tito. Husein El Shafei je zagotovil, da bodo sodelavci Naserja naprej razvijali te odnose. Ko voditelji ZAR se lotevajo mednarodnih akcij, je dejal El Shafei, želi s svojimi prijatelji izmenjati misli, da bi izkoristili njihove izkušnje, «posebno pa še izkušnje velikega borca in junaka narodnoosvobodilne borbe Jugoslavije predsednika Josipa Broza Tita. Mi želimo, da predsednik Tito sodeluje v naših razmišljanjih o teh akcijah in da nam pomaga».

* * *

Delegacija Zveze sindikatov za osvoboditev Južnega Vietnama se je danes udeležila sestanka jugoslovanskega koordinacijskega odbora za pomoč borbi ljudstva Južnega Vietnama. Gostje iz Južnega Vietnama so se na sestanku srečali s skoro vsemi predstavniki družbenopolitičnih organizacij Jugoslavije, ki so jih podrobno seznanili z organizacijo akcije za pomoč ljudstvu Južnega Vietnama. Predstavniki zveze sindikatov Južnega Vietnama so bili zelo ginjeni, ko so slišali, kaj vse delovni ljudje Jugoslavije ukrepe, da pomagajo narodu Južnega Vietnama v njegovi borbi.

Član izvršnega biroja predsedstva ZKJ Nijaz Bizdarević je na tem sestanku med drugim dejal, da je Zveza komunistov pomoč Jugoslavije ljudstvu Južnega Vietnama in ljudstvu Indokitajske vedno imela za svojo dolžnost. Bizdarević je poudaril potrebo združevanja vseh naprednih sil na svetu v tej borbi in dejal, da borba južnovietnamskega ljudstva navdihuje vse narode, posebno pa še male v borbi za svobodo in neodvisnost. Ta borba prav tako dokazuje, da se vsak, tudi najmanjši narod, če je odločen, da živi v svobodi, lahko upre največji sili. Bizdarević je delegacijo zveze sindikatov Južnega Vietnama seznanil z mednarodnim delovanjem Jugoslavije in posebno predsednika Tita v podpiranju borbe in pravične stvari ljudstva Južnega Vietnama. Goste iz Južnega Vietnama sta danes sprejela tudi predsednik zvezne konference SZDLJ Veljko Milatović in podpredsednik zvezne skupščine Miloš Minić.

B. B.

Na predlog predsedstva Slovenske kulturno gospodarske zveze je upravni svet Založništva tržaškega tiska na svoji seji, 19. t.m. upošteval prošnjo odgovornega urednika Primorskega dnevnika inž. Stanislava Renka izreceno pred enim letom, da se zaradi njegovih zdravstvenih razlogov in upoštevajoč, da že 23 let odgovarja za list, imenuje na to mesto mlajši tovariš.

Upravni svet Založništva tržaškega tiska je sklenil imenovati inž. Stanislava Renka za glavnega urednika, Gorazda Vesela pa za odgovornega urednika Primorskega dnevnika.

PO GOVORU ŠPANSKEGA PODPREDSEDNIKA V PARLAMENTU

Vlada še ne namerava objaviti razsodbe proti Baskom

MADRID, 21. — Španski frankistični režim se še vedno noče izreči o usodi, ki čaka šestnajst baskovskih rodoljubov, proti katerim se je še pred dvanajstimi dnevi zaključil proces pred vojaškim sodiščem v Burgosu. Mnogi so pričakovali, da bo razsodbo sporočil javnosti podpredsednik madridske vlade admiral Luis Carrero Blanco, ki je danes govoril v parlamentu: v svojem štiridesetminutnem govoru pa ni Carrero Blanco izrekel niti besedice o obsodbi in o tem, kdaj jo bodo objavili.

Španski podpredsednik je svoj govor skoraj v celoti posvetil «prevratniškemu delovanju mednarodnega komunizma», ki ga pa bo po njegovih besedah frankistični režim strl in zagotovil «notranji red». Carrero Blanco je tudi obsodil kampanjo, ki naj bi jo v tujini vodili proti Španiji, ter dejal, da njegova vlada ne bo popuščala pred pritiski, pa naj prihajajo od koderkoli.

Glede procesa v Burgosu je Carrero Blanco zanikal, da bi vojaško sodišče odreklo obtožencem popolno pravico do obrambe. Baskovsko organizacijo ETA je označil kot «teroristično agenta v službi komunizma». Komunizem je tudi, po besedah španskega podpredsednika, priredil «kampanjo laži in obrekovanj proti naši domovini ter nas predstavil kot barbarsko državo, v katerem pravosodje ne nudi osnovnih jamstev o proceduri». Prav tako so bili komunisti tisti, ki so sprožili demonstracije v vsej Španiji ter še posebno na univerzah. Komunisti so dalje dali pobudo za stavke, «katerih edine žrtve — je dejal Carrero Blanco — so prav delavci». Končno — je zaključil podpredsednik svoj govor — komunisti novačijo tolpe brez vere in zakonov, ki izvršujejo sabotaže, zločine, zračno gusarstvo in ugrabitve diplomatov».

Španski parlament je sprejel podpredsednikov govor z nezadovoljstvom in številnimi protesti in prekinitvami, češ da je španska vlada «preveč omahljiva».

Politični razgovori med ZAR in SZ v Moskvi

MOSKVA, 21. — V Moskvi so se danes začeli politični razgovori med sovjetskimi voditelji in egiptovsko delegacijo, ki jo vodi podpredsednik ZAR Ali Sabri. V delegaciji so tudi minister za industrijo Sidki, zunanji minister Riad in obrambni minister Favzi. Za SZ so se razgovorov udeležili, poleg Brežnjeva, Kosigina in Podgornega, še številni ministri, med njimi zunanji minister Gromiko, obrambni minister Grečko in minister za zunanjo trgovino Patoličev.

S SKLEPOM TRŽAŠKEGA OBČINSKEGA SVETA

Februarja bodo začele delovati konzulte v šestih mestnih rajonih

Ostale rajonske konzulte bodo imenovane spomladi - Razpredelnica svetovalcev, ki bodo imenovani na predlog strank po vnaprej določenem ključu - KPI in PSIUP za neposredne volitve konzult

Najvažnejša sklepa zadnje letošnje seje občinskega sveta v Trstu sta, brez dvoma, imenovanje občinske gradbene komisije in, končno, pristop k decentralizaciji občinske uprave z uvedbo decentriranih občinskih uradov in rajonskih posvetovalnih svetov.

Prvi sklep zadeva prav razdelitev mest v teh rajonskih svetih, ki so imenovani in ne voljeni. Kriterije porazdelitve svetovalcev v posameznih rajonih je obrazložil odbornik Vigini. Povedal je tudi, da bo prvih šest rajonskih konzult začelo z delom po 31. januarju, v tem mesecu pa bodo morale stranke imenovati svoje poverjenike vanje. Gre za naslednje rajone: Zahodni Kras (Križ-Prosek), Kolonja - Škorklja, mestni center in Nova mitnica, Sv. Ivan-Podlonjer - Lonjer - Katinara, Kjadin - Rocol, Valmaura - Sv. Ana - Naselje sv. Sergija.

Ostale rajonske konzulte bodo umeščene najkasneje v marcu.

Glede razdelitve mest, ki jih bodo posamezne stranke imele v teh rajonih, velja poudariti, da ustreza sorazmerju, skupno vzeto, odstotku glasov, ki so ga posamezne stranke prejele pri zadnjih upravnih volitvah leta 1966. Manjše skupine pa so, sporazumno, prejele nekaj več mest. Prišlo je tudi do sporazuma med KPI in PSIUP, kateri so komunisti odstopili dva svetovalca.

Končna razporeditev je torej naslednja: skupno število svetovalcev v 12 rajonih je 240 (20 svetovalcev v vsaki konzulti); KD bo imela 83 svetovalcev, KPI 50, PSI 12, PSU 20, PLI 24, MSI 24, MIT 8, PRI 8, PSIUP 6, SS 5.

Glede razdelitve mest v nekaterih konzultah, v rajonih kjer živijo Slovenci, objavljamo tokrat samo sorazmerje v tistih konzultah, ki bodo začele s svojim delom sedaj, se pravi januarja.

Zahodni Kras (Križ - Prosek - Kontovel): KD 7, KPI 5, MSI 2, po enega pa PLI, PSU, PSI, PSIUP, SS in PRI. Kolonja - Škorklja: KD 7, KPI 4, PLI 3, PSU in MSI po 2, PRI in PSI po enega. Sv. Ivan - Lonjer - Katinara: KD 6, KPI 5, MSI in PLI po 2, po enega pa MIT, PSU, PSI, PSIUP, SS. Kjadin - Rocol: KD 7, KPI 4, PLI, PSU in MSI po 2, po enega pa MIT, PSI in PRI. Valmaura - Sv. Sergij: KD 7, KPI 5, MSI in PSU po 2, po enega pa PLI, MIT, PSI in PRI.

Svetovalce v teh konzultah, ki so — kot znano — posvetovalni organi občinske uprave, bodo imenovale stranke med volivci v omenjenih vaseh in mestnih četrtih.

Po predložitvi osnutka so posegli v razpravo svetovalci Trauner, Morelli, Burlo, Monfalcon, Cesare, Pittoni, Benni in župan Spaccini. Predstavnika leve opozicije sta pripomnila, da bi bilo pametno, če bi se te konzulte volile direktno in izraziła upanje, da bi do tega prišlo čimprej. Za sklep o ustanovitvi omenjenih konzult so glasovali vsi, proti MSI.

Ostale vesti iz tržaške kronike berite na 8. strani

V Sežani razgovori med ZKMI in Zvezo mladine

Delegacija tržaške federacije Zveze komunistične mladine Italije in sekcije univerzitetnih študentov KPI «E. Curiel», se je v soboto, 19. decembra odzvala povabilu občinske konference Zveze mladine Jugoslavije iz Sežane na razgovor o možnosti sodelovanja med naprednima obmejnima mladinskima organizacijama. Najprej je tov. Godnikova podala krajši zgodovinski pregled razvoja jugoslovanskih mladinskih organizacij od ustanovitve SKOJ ter prispevka mladine v NOB, pa do današnje množične mladinske organizacije Zveze mladine ter njenih nalog pri izgradnji socialistične družbe. Nato so gostje z zanimanjem spraševali o prispevku mladine pri uveljavljanju samoupravnih odnosov na gospodarskem in šolskem področju, še posebej pa o tem, kako rešuje zveza nalogo idejno - političnega oblikovanja svojih članov. Podobno se je odvijal drugi del srečanja, ko je bil predmet razgovora delovanje ZKMI, pri čemer so sežanski mladinci ugotovili, da se zaradi drugačnega ustroja italijanske družbe le-ta močno razlikuje od njihovega, pa čeprav vidita obe organizaciji v socialistični družbi skupni namen svojih prizadevanj. Na koncu sta delegaciji izrazili zadovoljstvo nad tem prvim informativnim sestankom ter sklenili, da posvetita prihodnja srečanja posebnim vprašanjem konkretnega sodelovanja na obmejnem področju.

Ravel Kodrič

Srečanje med študenti in sindikati

Včeraj zvečer je prišlo na sedežu CGIL do srečanja med predstavniki sindikatov in študentov višjih srednjih šol. Govor je bil predvsem o šolski reformi pri čemer so študentje bolj poudarjali svojo zahtevo po socialnem ponedeljku, medtem ko so predstavniki sindikatov postavljali to zahtevo v splošnejši okvir celotne reforme šole. Konec meseca bo drugo srečanje, na katerem bodo sindikati obrazložili svoje predloge za reformo šole in o teh predlogih bodo potem debatirali vsi študentje na šolah.

Danes popoldne ob 15.30 bo na sedežu SIP srečanje med predstavniki študentov in predstavniki deželne uprave. Govor bo seveda o vprašanjih šolske reforme.

Zjutraj pa namerava dober del italijanskih višjih šol ter slovenski trgovski zavod in znanstveni licej stavkati za dosego socialnega ponedeljka; slovenski dijaki pa tudi za specifične probleme slovenskih šol.

Položaj na nižjih srednjih šolah, italijanskih in slovenskih, se je medtem normaliziral.

Z ZADNJE SEJE VODSTVA TRŽAŠKEGA VELESEJMA

Elektronika v zdravstvu in morska bogastva nadaljnji specializaciji junijske prireditve

Sprejet proračun za poslovno leto 1971 - Začetek priprav za razpis natečaja o bodoči ureditvi novega razstavišča v Barkovljah

Te dni se je sestal glavni svet Neodvisne ustanove za tržaški velesejem, da bi razpravljal o proračunu organizacij za poslovno leto 1971 in o programu dela v zvezi z 23. mednarodnim velesejmom, ki bo v času od 17. do 29. junija prihodnjega leta.

Kakor je naglasil predsednik velesejemske ustanove dr. P. Slocovich, bodo v prihodnjem letu pripravili v okviru glavne sejemske prireditve nekaj novih specializiranih oddelkov, ki naj izpolnijo sedanji ustroj mednarodnega vzorčnega prikaza raznega blaga. Tudi sama osrednja razstava bo širša kakor doslej ter bodo na njej razkazane blagovne zvrsti za trajno uporabo in za široko potrošnjo, s posebnim poudarkom na tiste proizvodnje, ki so posebnega pomena za lokalno gospodarstvo in za tržaško tradicionalno specializacijo na področju lesa, pohištva, kave in marmorja iz Furlanije-Julijske krajine.

V okviru 23. mednarodnega sejma bodo nadalje okrepili dejavnosti v zvezi s sodelovanjem afriških dežel v razvoju ter s sodelovanjem zalednih držav. Prav iz prizadevanja po vzpostavitvi tesnejših poslovnih vezi z afriškimi deželami in s posameznimi državami iz tržaškega zaledja se bodo v prihodnje lahko razvijale nove specializacije tržaškega velesejma. Zaenkrat sta se v tej zvezi izkristalizirali dve osnovni zamisli, ki utegneta po mnenju organizatorjev tržaške prireditve zadobiti v prihodnje posebno obeležje: gre za uvajanje elektronike v zdravstvo in za izkoriščanje morskega bogastva.

Obe specializirani prireditvi bodo spremljali kongresi, strokovna in poslovna srečanja ter prireditve. Kar zadeva prodiranje elektronike v zdravstvo in kar hkrati opravičuje pobudo velesejma na tem področju, pa je prvenstveno nedavno odprtje medicinske fakultete v našem mestu. Vodstvo velesejma namerava pripraviti tri specializirane razstavne odseke s to tematiko: didaktični, diagnostični in terapevtski odsek. Poleg tega bodo pripravili okvirno specializirano razstavo o uporabi elektronskih pripomočkov v zdravstvu ter posebno študijsko srečanje s podobno tematiko.

Druga specializirana prireditev v okviru splošnega velesejma bo kakor omenjeno veljala problemom izkoriščanja morskega bogastva. Pri tem pridejo v poštev izkoriščanje podmorskih ležišč goriva, pridobivanje hrane in raznih prvin iz morja, dalje tehnične rešitve problemov, ki se nanašajo na raziskovanje morskega dna in sorodne dejavnosti.

Vodstvo velesejma pa se bo prihodnje leto ukvarjalo še z enim važnim vprašanjem, namreč z vprašanjem «barkovljanske» rešitve za razstavišče. Prvo delo, s katerim se bodo v tej zvezi spoprijeli, bo urbanistična ureditev prizadetega področja in ustrezne cestne povezave z obstoječim (in bodočim) omrežjem. Poleg tega bodo upravitelji sejemske ustanove pripravili ali vsaj začeli s pripravami za razpis natečaja, na osnovi katerega bodo strokovnjaki pozneje izdelali dokončni načrt za razstavišče.

● **V soboto pozno zvečer** je bil dosežen sporazum med ravnateljstvom družbe SAP in sindikalnimi organizacijami, zaradi česar je bila zasedba podjetja prekinjena. Mestne in izvenmestne proge, ki jih vzdržuje podjetje, so zato začele redno poslovati v prvih nedeljskih urah.

Možne prekinitve električnega toka

Acegat obvešča, da bodo danes možne prekinitve v dobavi električnega toka zaradi vsedržavne štirifurne stavke, ki so jo proglasile sindikalne organizacije ENEL in pooblaščenih ustanov.

Ker se bodo nekatere oblike stavkovnega boja nadaljevale do 27. t. m., se utegne zgoditi, da Acegat ne bo mogel zagotoviti dobave toka in v primeru okvar na električnem omrežju se utegnejo prekinitve toka zelo zavleči. Potrošniki elektrike so zato naprošeni, da varčujejo s tokom in da pazijo na delovanje lastnih naprav.

OBNOVITEV LEPE TRADICIJE

DVE KOLEKTIVNI BOŽIČNI RAZSTAVI V PALAČI COSTANZI IN V «OBČINSKI»

Razstava v palači Costanzi je bila odprta sinoči, v občinski galeriji na Trgu Unità pa bo odprta jutri

Sinoči je bila v rastavni dvorani palače Costanzi odprta 14. razstava sodobne likovne umetnosti, ki je hkrati nekakšna božična razstava, to se pravi likovna manifestacija, ki se že leta in leta ponavlja o božičnih in novoletnih praznikih. Razstavo organizira deželni sindikat likovnih umetnikov, slikarjev, kiparjev in grafikov, ob sodelovanju kulturno umetniškega krožka. Razstava bo trajala vse do 10. januarja in že takoj poudarjamo, da zasluži, da si jo ogledamo, kajti komisija, ki jo sestavljajo kipar Ugo Carrà, slikarji Avgust Černigoj, Sabino Colonna in Romeo Danen, ter umetnostni kritik Giulio Montenero, je imela na izbiro 105 del in je izbrala samo 58, to se pravi le dobro polovico predstavljenih del. Zato je umetniška raven razstave visoka in sodelujejo na njej najpomembnejši tržaški slikarji in kiparji. Čeprav je razstava deželnega značaja, je izvenmržaških likovnikov razmeroma malo.

Mimogrede naj omenimo, da se na tej tako pomembni kolektivni razstavi pojavljajo tudi tri malone novi, na vsak način mlada slovenska imena. Gre za Franca Vekjeta, Edvarda Zajca in Edvarda Žerjala.

Hkrati z otvoritvijo je prišel med občinstvo tudi razmeroma bogat katalog, ki prinaša seznam razstavljavcev in reprodukcije del, seveda le v črnobelem.

Čeprav smo že poudarili, da zasluži razstava, da si jo ogledamo, to ponavljamo, saj bo v prihodnjih dneh več prazničnih dni in torej časa dovolj.

Jutri, 23. t. m. ob 18. uri pa bo odprta še ena božična razstava, ki jo prireja občina v občinski galeriji. Ta razstava, na kateri sodeluje 62 slikarjev, bo odprta do 6. jan. 1971.

Nova slovenska božična igra na radiu Trst A

V četrtek, na božično viljo, ob 21. uri in na božič ob 15.30, bo radijska postaja Trst A oddajala igro «Eno je dete rojeno», ki se oslanja na slovenske božične običaje in prepletena z verzi, ki jih je ob božični skrivnosti splela v stoletjih slovenska ljudska fantazija. Dogodke ob Odrešenikovem rojstvu prikazuje avtor skozi sanje siromaka Anzelca, ki pri vsem živo sodeluje. Igro je napisal Mirko Mahnič v tehniki in v stilu drugih svojih dramskih del naslonjenih na slovensko tradicijo, kakor so Kmečki rekviem, Soldaška mizerere, Vinska žalostna z aleluio in izlil vanjo žlahtnost in čar slovenskega božiča. Igro bodo v avtorjevi režiji podali člani Radijskega odra.

VČERAJ ZGODAJ ZJUTRAJ V UL. COMMERCIALE

Dva ranjena in več milijonov škode v stanovanju, ki ga je zajel požar

Do požara je prišlo zaradi vnetja 200 litrov kerosena - Oba ranjenca, stanovalka in gasilec, bosta okrevala v približno šestih dneh

Zaradi silovitega požara, ki se je razplamtil včeraj zgodaj zjutraj v tretjem nadstropju poslopja v Ul. Commerciale 154, se je ena oseba, ki so jo gasilci rešili v zadnjem trenutku, morala zateči v bolnišnico skupaj z nekim gasilcem, ki je junaško priskočil na pomoč ogroženim stanovalcem, eno stanovanje je popolnoma uničeno, drugo pa precej poškodovano.

Do požara, ki je povzročil za več milijonov lir škode, je prišlo, ko je 48-letna Natalia Cartello por. Mantrin, ki živi skupaj s 73-letnim Luigijem Carciottijem v tretjem nadstropju omenjenega poslopja, vstopila v kuhinjsko shrambo. Ker ni v temi našla stikala za luč je prižgala žvepleniko, kar pa je bilo zanjo usodno. V shrambi je bilo namreč 10 plastičnih zabojčkov z 200 litri vnetljive snovi kerosen, ki so se takoj vžgali, ognjeni zublji pa so v nekaj minutah zajeli vse stanovanje in ga spremenili v pravo pogorišče. Ženska je vsa zbegana hitro stekla k telefonu in zavrtela številko «113». Čez nekaj minut sta se pripeljali v Ul. Commerciale skupina agentov javne varnosti pod vodstvom podčastnika Zottija ter skupina gasilcev pod vodstvom podčastnika Turinija.

Požar je medtem divjal po vsem stanovanju, skozi okno pa so švigali visoki ognjeni zublji ter se valil gost, črn dim. Cartellova je skušala z vrči vode pogasiti vsaj delno požar, a brezuspešno. Pri tem opravilu sta jo zapazila tudi brigadir agentov javne varnosti Bertizzolo in gasilec Tomissa, ki sta brez oklevanj pogumno stekla po stopnicah do tretjega nadstropja in, da bi ne še izgubljala čas, brez ščitne dihalne maske, z močnim sunkom z ramo s silo odprla vrata ter pravočasno rešila Carpellovo in prijetnega Carciottija, ki se je ves prestrašen in onemogel od strahu tiščal ob steni.

Po treh urah trdnega dela je gasilcem končno le uspelo v celoti pogasiti požar, ki je popolnoma uničil vseh pet stanovanjskih prostorov.

Kot rečeno, so se posledice požara poznale tudi v spodnjem stanovanju, kjer prebiva družina 59-letnega Danila Marcoccija. Škodo v tem stanovanju cenijo za okrog 200 tisoč lir.

Zaradi močnega šoka ter raznih, sicer ne hudih opeklin, po raznih delih telesa so Carpellovo odpeljali z rešilnim avtom RK v glavno bolnišnico, kjer bo okrevala v približno petih dneh. Zdravniško pomoč pa so morali tudi gasilcu Walterju Basaldellilju, ki se je pri gašenju požara ranil po obeh rokah.

Združene šole iz Škednja, od Sv. Ane in iz Ul. sv. Frančiška priredijo danes, 22. t. m. v škedenjski kino dvorani

BOŽIČNICO

Na sporedu so pesmi, prizori in deklamacije.

Govorila bo gospa Pavla Kobalova.

Začetek ob 20. uri.

Na sedežu Prosvetnega društva v Lonjerju se bodo jutri, 23. t. m. ob 20. uri zbrali

BIVŠI PARTIZANI

da se pogovorijo o mnogih vprašanjih, ki so zelo pomembna in aktualna.

Vabljeni vsi bivši partizani!

Namesto obolelega tov. Vladimira Kende bo prisostoval tov. Eugenio Laurenti.

Slovensko gledališče v Trstu

KULTURNI DOM

PO VELIKEM USPEHU NA TURNEJAH PO ZDA IN SZ BO GOSTOVAL V TRSTU SVETOVNO ZNANI HRVAŠKI FOLKLORNI ANSAMBEL

LADO

LJUBITELJI JUGOSLOVANSKIH NARODNIH PLESOV IN PESMI SI BODO LAHKO OGLEDALI NJEGOV NASTOP V KULTURNEM DOMU

V SOBOTO, 26. IN V NEDELJO, 27. DECEMBRA, OBAKRAT OB 16. URI.

Prodaja in rezervacija vstopnic od ponedeljka dalje, od 12. do 14. ure pri blagajni Kulturnega doma; ob nedeljah in prazniških eno uro pred začetkom predstav. Rezervacija na tel. 734265.

Jaka Štoka

MOČ UNIFORME

komedija v petih dejanjih

v nedeljo, 27. decembra ob 17. uri v Marijinem domu v Rojanu

KULTURNI DOM JANKO MODER

KEKEC

(Dramatizacija povesti J. Vandota Kekec nad samotnim breznom)

v torek, 29. dec ob 16. uri
v sredo, 30. dec. ob 16. uri

BCIKB

BANCA DI CREDITO DI TRIESTE
TRŽAŠKA KREDITNA BANKA

TRST - Ulica F. Filzi št. 10
Tel. 38101/38045

opravlja vse bančne posle
kupuje tujo valuto

Včerajšnji odkupni devizni tečaji:

Ameriški dolar	620,—
Kanadski dolar	590,—
Brit. šterling	1.475,—
Švic. frank	142,—
Franc. frank	110,—
Belg. frank	12,—
Hol. florint	172,—
Nemška marka	169,50
Avst. šiling	23.80
Dinar	44.—

Slovenski klub

Danes, 22. t. m. ob 20.30

bo v Slov. klubu v Gregorčičevi dvorani v Ul. Geppa 9 predaval znani brkinsko-istrski partizanski borec in pisec številnih partizanskih del

Maks Zadnik

o zanimivi in malo poznani temi

«PARTIZANSKE BOLNIŠNICE V BLIŽINI TRSTA»

Vabljeni k čimvečji udeležbi!

SLOVENSKO PROSVETNO DRUŠTVO TABOR NA OPČINAH

ponovi v nedeljo, 27. decembra ob 17. uri v prosvetnem domu na Opčinah Nušičevo komedijo v treh dejanjih

ŽALUJOČI OSTALI

V SOBOTO, 26. DEC. OB 15.30 V LJUDSKEM DOMU V KRIŽU

PROSLAVA 25-LETNICE OBNOVITVE P. D. «VESNA»

Spored: moški pevski zbor «Fantje izpod Grmade», recitacija (Livij Bogatec - SG), moški pevski oktet PD Svoboda II iz Trbovelj, govor predsednika PD Vesna, moški pevski zbor PD «Vesna», recitacija (Miroslav Košuta - SG), moški pevski zbor PD «Igo Grudnen» iz Nabrežine, nastop združenih pevskih zborov.

Vljudno vabljeni! — Odbor

Pevski zbor in vodstvo prosvetnega društva «Valentin Vodnik» iz Doline iskreno čestitajo svojemu dolgoletnemu pevcu in odborniku Danilu Bandiju in ženi Palmi ob rojstvu hčerkice

MARTINE

in želijo novorojenki zdravja in sreče v življenju.

Pravljična ura

ki bo jutri, 23. t. m. od 17. ure dalje, bo še toliko bolj prijetna, dragi malčki, ker vam bo dogodivščine iz pravljic ponazarjal slikar

KLAVDIJ PALČIČ

Prihitite trumoma v

Tržaško knjigarno Trst

Ul. sv. Frančiška 20 (tel. 61-792)

Kje bomo silvestrovali?

HOTEL «SLON» - LJUBLJANA

prireja veliko silvestrovanje v vseh primernih prostorih hotela. Igrali bodo priznani orkestri. Priporočamo se za pravočasno rezerviranje. Telefon 24601 - 24610 Telex YU-SLON

PRIJETNO SILVESTROVANJE V RESTAVRACIJI «MARINELLA»

Trst Viale Miramare 323 telefon 410986 - Pohitite z rezervacijo miz.

Cenjenim gostom prijateljem in znancem voščimo prijetne božične praznike in srečno novo leto 1971.

GOSTINSKO PODJETJE «GALEB» - KOPER

prireja veliko silvestrovanje v hotelu «GALEB» Cena menuja 80 din.

V restavraciji RIBA je rezervacija din 20 jedila in pijače po naročilu (à la carte). Rezervacije tel. 21605 - 21182

«PALACE HOTEL» - PORTOROŽ

prireja veselo silvestrovanje z mednarodnim artističnim programom v prostorih hotela PALACE, v restavraciji in nočnem baru «NOVI JADRAN» ter v prostorih, kjer je na novo zgrajen bazen s toplo morsko vodo.

Rezerviranje ter informacije tel. 73145

HOTEL «TRIGLAV» HOTEL «GIUSTERNA» KOPER

prireja veliko silvestrovanje v prostorih obeh hotelov z bogatim menujem. Za ples igra pet priznanih orkestrov

Cena menuja din 120 in 140 Za rezervacije telefon 21650 za TRIGLAV ter 21640 za GIUSTERNA.

HOTEL «RIVIERA» - PORTOROŽ

prireja veliko silvestrovanje v prostorih hotela in v nočnem baru. Silvestrski menu din 120. Cena za nočni bar din 200. Igrala bosta dva priznana orkestra. Rezervacije osebno ali po telefonu na št. 73138

HOTEL «PIRAN» V PIRANU

prireja veliko silvestrovanje v svojih prostorih ter v hotelu «PUNTA» z bogatim silvestrskim menujem in v nočnem baru «TRI PAPIGE» z mrzlim bifejem. Igrali bodo priznani orkestri. Rezervacije osebno ali telefonsko na št. 73508 - 73314 - 73654.

HOTEL «LEV» - LJUBLJANA

prireja veliko silvestrovanje. Igrale bodo tri godbe in peli trije znani pevci. Topli in mrzli bife na voljo vso noč brez omejitve. Cene v nočnem lokalu Lit. 10.000 V restavraciji Lit 7.500. Rezervacije pri potovalnih agencijah AURORA VIAGGI Trst Ul. Cicerone, 4 tel. 29243 ter pri UFFICIO VIAGGI U T A T Trst Ul. Imbriani, 5 tel. 767831 in pri POTOVALNEM URADU C I T Trst Trg Unità tel. 24793.

GOSTINSKO PODJETJE «SEŽANA»

prireja veliko silvestrovanje v obratih HOTEL TRIGLAV - HOTEL TABOR V SEŽANI IN V MOTELU KOZINA NA KOZINI. Priporočamo rezervacije.

PARK HOTEL V NOVI GORICI

pripravlja veliko silvestrovanje z bogatim menujem in zabavo. Igrajo trije zabavni orkestri. Cena din 140. V nočnem baru s programom din 150 (60) konzumacija. Priporočamo pravočasno rezervacijo miz Informacije tel. 21442 recepcija hotela.

Kino

Nazionale 15.00 «Borsalino», Alain Delon, Jan Paul Belmondo. Technicolor.
Eden 15.30 «Speedy e Silvestro». Pustolovščine mačka Silvestra. Technicolor.
Fenice 15.30 «Intrigo pericoloso», Rod Taylor, Carol White. Technicolor. Prepovedano mladini pod 14. letom.
Grattacielo 16.00 «Il prete sposato», Rosanna Podesta, Lando Buzzanca E M. Salerno. L. Salce Prepovedano mladini pod 18. letom.
Excelsior 16.00, zadnja predstava ob 22.10 «La confessione», Yves Montand, Simonte Signoret, Gabriele Ferzetti. Technicolor
Ritz 16.30 «La tortura delle vergini», Technicolor. Prepovedano mladini pod 18 letom.
Alabarda 16.00 «Puro siccome un angelo, papa mi fece .. monaco di Monza», Lando Buzzanca Technicolor.
Prepovedano mladini pod 14. letom.
Filodrammatico 16.30 «La collezionista», Hridée Politoff. Prepovedano mladini pod 18. letom.
Aurora 16.30 «La frusta e la forca». Technicolor.
Cristallo 16.30 «Riuscirà la nostra cara amica a rimanere vergine fino alla fine della nostra storia?» Prepovedano mladini pod 18. letom. Technicolor.
Capitol 15.30 «Mash», Donald Sutherland, Eliot Gould. Technicolor. Prepovedano mladini pod 14 letom. Zadnji dan
Moderno 15.00 «I girasoli», Sofia Loren, Marcello Mastroianni. Technicolor.
Vittorio Veneto 16.00 «Un colpo all'italiana», Michael Caine, Noel Howard. Technicolor.
Ideale 16.00 «Ad ovest del Montana», Buddy Absen, Keir Dulles. Western.
Impero 15.00 zadnja predstava ob 21.45 «Il segreto di Santa Vittoria». Technicolor.
Astra 16.30 «Il primo premio si chiama Irene». Technicolor. Prepovedano mladini pod 18. letom.
Abbazia 16.00 uri «Confessioni intime di tre giovani spose», B. Freyer, K. Haertel. Technicolor. Prepovedano mladini pod 18. letom.

MILJE

Verdi 17.00 «Spirale del terrore», Svedski barvni film.

KINO «IRIS» PROSEK

predvaja danes ob 19.30 barvni briljantni film:

IL PADRECITO

Igra Mario Morena (Cantinflans) in drugi.

● **Tržaški akcijski odbor Italijanske zveze** za boj proti raku, je na svoji seji 18. t. m. ugotovil, da je «Teden proti raku» odlično uspel in se zato zahvaljuje prebivalstvu za izkazano dareležljivost.

Mali oglasi

Iščemo vajenko za damski salon — Nabrežina center — Salon Piera.

Včeraj - danes

Danes, TOREK, 22. decembra
DEMETRIJ

Sonce vzide ob 7.43 in zatone ob 16.24 — Dolžina dneva 8.41 — Luna vzide ob 1.17 in zatone ob 12.16.

Jutri, SREDA, 23. decembra
VLASTA

Vreme včeraj: najvišja temperatura 6,6, najnižja 1,7, ob 19. uri 6,1 stopinje, zračni tlak 1015,7 rahlo pada, brez vetra, vlaga 68-odst., nebo 9 desetin pooblačeno, morje mirno, temperatura morja 11,2 stopinje.

ROJSTVA, SMRTI IN POROKE

Dne 21. decembra 1970 se je v Trstu rodilo 17 otrok, umrlo je 28 oseb.

Umrli so: 89-letna Olivia Janes vd. Gloria, 77-letna Lucia Zorzenon por. Polacco, 66-letni Isidoro Leghissa, 61-letni Francesco Semec, 52-letni Renato Ruttino, 52-letni Aurelio Benco, 74-letni Iginio Comici, 83-letna Maria Wallaschinig por. Brechbul, 64-letna Anna Zaller por. Bortuzzo, 49 letni Artesio Sabadin, 82-letni Giuseppe Gambac, 30-letni Stelio Ziam, 98-letni Vincenzo Bronzin, 57-letna Cristina Russian, 67-letna Maria Melihen por. Berginc, 72 letni Antonio Colbassi, 80-letna Giustina Pregi, 53-letni Giovanni Delzet, 63-letni Gino Paschini, 73-letna Giulia Carnevali vd. Ciancarini, 74 letna Giuseppina Leghissa vd. Zannier, 71-letna Marianna Salvatore vd. Rogione, 69-letni Umberto Franzin, 49-letna Paola Cattarin por. Drecogna, 80-letni Andrea Cekelj, 72-letni Gabriele Martire, 80-letna Antonia Scherli, 93-letna Maria Zele vd. Chinese.

DNEVNA SLUŽBA LEKARN (od 13. do 16. ure)

Godina, Campo S. Giacomo 1, Grigolon, Trg Virgilio Giotti 1, Ai Due Mori, Trg Unità 4, Al S. Lorenzo, Ul. Soncini 179 (Skedenj)

NOČNA SLUŽBA LEKARN (od 10.30 do 8.30)

Croce Azzurra, Ul. Commerciale 26, Rossetti - Emili, Ul. Combi 19, Al Sammaritano, Trg Ospedale 8, Tamaro & Neri, Ul. Dante 7

Gledališča

VERDI

Danes ob 20.30 za red B v parterju in ložah ter za red C na balkonih in galerijah, četrta in zadnja predstava Wagnerjeve opere «Rensko zlato», s katero se zaključuje prvi del operne sezone 1970-71. Izvajalci bodo isti kot pri prejšnjih predstavah. Dirigent Karl Mara Zwissler. Režija Werner Kelch, scene Johannes Dreher.

Pri blagajni gledališča (tel. 23988) se nadaljuje prodaja vstopnic.

POLITEAMA ROSSETTI

Danes ob 20.30 je na sporedu drama A. Cehova «Striček Vanja». «Striček Vanja» bo na sporedu tudi jutri zvečer, v četrtek bo odmor, v petek zvečer, v soboto popoldne ob 16.30 in ob 20.30 ter v nedeljo ob 16.30 pa bodo zadnje predstave.

Blagajna v pasaži Rossetti sprejema rezervacije za vse predstave.

Za ponedeljek, 28. t. m. je najavljena prva uprizoritev pete abonmajske predstave Bertolda Brechta «Gospodar Puntila in njegov hlapec Matti» s Tinom Buazzellijem in Corradom Paniljem v režiji Alda Trionfa. Predstava je v postavitvi Stalnega gledališča iz Turina.

«LA CAPPELLA UNDERGROUND»

Danes in jutri ob 21. uri bodo v Centru «La Cappella Underground» v Ul. Franca 17 predvajali doslej še nepredvajani film Jeana - Luca Godarda («Karabinerji, 1963). S tem filmom se začenja nov ciklus, posvečen «nouvelle vague», pomembnemu filmskemu gibanju med letom 1950-60. V tem ciklu bodo predvajana redka ali nepoznana dela režiserjev, ki so potem postali slavni, kot so Tuffaut, Resnais, Rohmer, Kast itd. Scenarij za film «Karabinerji» je napisal Roberto Rossellini po dramskem delu Beniamina Joppola. Film v Italiji še ni bil predvajan.

V četrtek in v petek v «Cappelli» ne bo predstav, ki se bodo nadaljevale v torek, 29. t. m. s prvo predstavo kubanskega filma «Tretji svet - tretja svetovna vojna». Nov program za januar skupno z izkaznicami in abonmaji, je na razpolago pri centralni blagajni v pasaži Protti in pri centru «La Cappella» (tel. 61-668) od 18. ure in pred predstavami.

KONCERT «TRŽAŠKEGA KOMORNEGA ORKESTRA

V sredo, 23. t.m. ob 21. uri bo v veliki dvorani Krožka za kulturo in umetnost v Ul. San Carlo 2 koncert «Tržaškega komornega orkestra», ki ga vodi dirigent Fabio Vidali. Na sporedu bodo skladbe Hindemitha, Bartóka, Kreneka in Dvoržaka.

Razstave

V galeriji Rossoni, Korzo Italia 9, je do 30. t. m. osebna razstava Alda Scaramelle. Razstava bo odprta od 10. do 20. ure. Otvoritev 21. dec. ob 18. uri.

V prostorih Avtonomne letališčarske in turistične ustanove v Sesljanu so razstavljena dela slikarja sardinskega porekla Giorgia Milie, ki se je rodil l. 1937 v Postojni, živi in dela pa v Trstu.

Razna obvestila

Prosvetno društvo «Kraški dom» Repentabor obvešča, da priredi predsmučarsko telovadbo v prostoru nad občinsko kopalnico v Repnu dvakrat tedensko v četrtkih in sobotah od 19. do 20. ure za otroke. Eno uro pozneje od 20. do 21. za odrasle. Vljudno vabljeni

Darovi in prispevki

V počastitev spomina Frančiške Štefani daruje družina Logar 10.000 lir za Dijaško matico. V počastitev spomina Rože Pečar daruje Rudolf Cok iz Lonjerja 1.000 lir za Glasbeno matico. Namesto cvetja na grob pok. Rože Pečar daruje Viktorija Cok 500 lir za Dijaško matico.

Namesto cvetja na grob pok. Guljelmini Kravanja, daruje družina Josipine Fornasaro 3.000 lir za p.d. Ivan Grbec.

V spomin pokojne Pine Hrovatin daruje Anton Skamperle 2.500 lir za prosvetno društvo «S. Skamperle» in 2.500 lir za Glasbeno matico

V počastitev spomina pokojne gosne Frančiške Stenančič daruje družina Morelj 2.000 lir za šolo spomenik NOB v Cerknem.

Namesto cvetja na grob pokojnega Jožeta Marca (Franca) ustanovitelja pevskega zbora «Lipa» v Bazovici in ob 70-letnici dolgoletnega pevca Andreja Ražma darujeta Silvo in Zalka z Reke 5.000 lir za p.d. «Lipa».

Za novoustanovljeni mestni mladinski zbor poklanja Lozar Silvo z Reke 5.000 lir

SOŽALJE

Prosvetno društvo Ivan Grbec iz Škednja izreka globodo sožalje svojim članom. Antonu Bergincu in otrokoma ob izgubi žene in mame Marije.

Ob smrti Alfreda Winklerja izrekamo hudo prizadeti hčerki Viti Veselovi in ostalim svojcem, naše iskreno sožalje. Uredništvo in uprava Primorskega dnevnika.

✚

Preminila je naša draga žena in mama

MARIJA BERGINC roj. MELIHEN

Pogrebni sprevod bo krenil iz mrtvašnice glavne bolnišnice danes, 22. 12. 1970 ob 13.45 v škedenjsko cerkev in od tam po obredu na pokopališče pri Sv. Ani.

Žalujoči: mož Anton, hčerka Zorica, sin Dario, brat Pavel, sestri Lina in Eliza ter drugo sorodstvo

Trst, Bovec, Ljubljana, Opatija, Turin, 22. dec. 1970

✚

V petek, 18. decembra je umrla v 80. letu starosti

ANTONIJA ŠKERLJ

Bila je zavedna in napredna Slovenka. V rani mladosti je prišla iz svojega rojstnega Knežaka na Pivki na delo v Trst.

Svojci, sestra Pepa, nečakinje in nečaki se zahvaljujejo prijateljem in znancem, ki se je spominjajo.

Knežak, Trst, Dolnji Zemon, Kuteževo, Dubrovnik, ZDA, Argentina, Ilirska Bistrica, Kal pri Pivki, Izola.

NA POBUDO ZDRUŽENJA STARŠEV

Sestanek med profesorji, starši in dijaki na znanstvenem liceju «France Prešeren»

Mnenja staršev je povedal Egon Kraus, stališče dijakov pa Aleksander Pertot, Alenka Rebula in Boris Pangerc, profesorji pa niso zavzeli nobenega stališča

V petek, 18. t. m. je prišlo na pobudo združenja staršev na znanstvenem liceju končno le do skupnega sestanka s profesorji in z zastopstvom dijakov. Sestanek je vodil predsednik združenja staršev prof. Ivan Artač, ki je uvodoma omenil, da želijo tudi starši prispevati k skupnemu dialogu v upanju, da bo šola dosegla v družbenem razvoju in v manjšinski problematiki tisto mesto, ki ji pripada. Za njim je v imenu odbora združenja spregovoril Egon Kraus, ki je izrazil upanje, da bo ta sestanek uvod v plodno sodelovanje, ki naj sloni na odkritem in poštenem razgovoru, brez osebnih izpadov, a tudi brez strahu pred maščevanji in represalijami, ki se jih nekateri še vedno bojijo. Poudaril je, da si združenje staršev ne lasti nobene pravice vmešavanja in direktnih posegov v normalno delovanje šole, niti nima namena dajati potuhe dijakom. Dejstvo, da združenje obstaja, da je bilo ustanovljeno tako rekoč na zahtevo najvišjih šolskih oblasti, je treba sprejeti kot realnost. Zato moramo najti skupni jezik zlasti kot pripadniki slovenske narodne manjšine, ki želi in zahteva, da bi naša slovenska šola napredovala v vseh smereh. Če bosta šola in družina delovali v bistvenih vprašanjčih tesno povezani, se bo dvignila raven naše šole in z njo učni uspehi, obenem pa se bo okrepila bitnost in samozavest naših dijakov, na katerih leži bodočnost in usoda naše manjšine.

Potem je E. Kraus pojasnil profesorjem, zakaj je združenje staršev podprlo dijake med zasedbo šole: «Večina argumentov, ki so jih dijaki navedli, je bila za nas sprejemljiva. Reforma italijanskega šolstva je nujno potrebna in s tem v zvezi še bolj reforma slovenske šole, ki naj ne bo slovenska samo po črki, ampak tudi po duhu. Menimo, da je bila Misasijeva okrožnica le povod, ki je sprožil celotno vprašanje šolske reforme. Pozitivno ocenjujemo solidarnost naših dijakov z italijanskimi in njihovo sodelovanje v medšolskem odboru. Tu moramo nujno poudariti politični uspeh, ki so si ga dijaki izbojevali, uspeh, ki je po naši oceni bistvene važnosti. Pri tem mislimo na sodelovanje z italijanskimi dijaki in na posledice, ki iz tega izhajajo. Z zadovoljstvom ugotavljamo, da se naši dijaki vse bolj otresajo občutka manjvrednosti, ki je bil posledica dolgoletnega zatiranja, in da prihajamo v dobo, ko se ga bodo — prav zaradi priznanja enakopravnosti s strani dijakov italijanske narodnosti — povsem otresli. Bili smo zadovoljni, ko smo gledali dijaško povorko po mestu, ko je italijanska mladina skandirala «Slovenski in italijanski dijaki združeni v borbi». To priznanje enakopravnosti nam daje jamstvo, da se bo naša dijaška mladina, ko bo prestopila prag zrelosti, lahko vključila v tržaško stvarnost, v družbo in okolje brez manjvrednostnih kompleksov, enakovredna s svojimi italijanskimi vrstniki».

Egon Kraus je nato zavrnil očitke in govorice o strumentalizaciji naših dijakov, češ, da so bili pod vplivom skrajne levice. Poudaril je, da starši različnih ideoloških pogledov take govorice odklanjajo in če že govorimo o politiki, ne moremo mimo dejstva, da je dijaško gibanje podprla vsa slovenska javnost na Tržaškem. Pri organizaciji sami so bili zastopani dijaki različnih gledišč, njihova stališča so bila sprejeta na demokratičen način in sprejemljiva za vse, ne glede na njihovo politično pripadnost.

Slovenski starši so soglašali z dijaki v vseh specifičnih zahtevah, ki so jih postavili glede slovenske šole, kakor tudi glede brezplačnih prevozov v mesto, možnosti dodelitve brezplačnega kosila, popoldanskega dodatnega pouka itd. Svoja izvajanja je E. Kraus zaključil z besedami: «Zato skušajmo mladini pomagati, skušajmo jo pravilno usmerjati, skušajmo jo razumeti in v primerih, ko ima prav, to tudi pošteno priznati. Od dijakov pa pričakujemo resnost v okviru dijaškega gibanja, resnost pri učenju, dostojnost v medsebojnih odnosih in spoštovanje do profesorjev». Na koncu se je obrnil še do profesorskega zbora: «Naj gg. profesorji ne mislijo, da hočemo minirati njihovo avtoriteto, ki jo vsi priznavamo. Želimo le izraziti misel in željo, da bi v sedanji dobi preobrazbe celotne družbe in ko gre za bistvena vprašanja šole in vzgoje, ne upoštevali dijaka samo kot primek in ime v razrednici, temveč kot mladega človeka, ki je prav v najtežjih trenutkih potreben odgovora na nerešeno vprašanje, nasveta, prijateljske besede in tudi kritike, se pravi vsega tistega, česar smo zaman pričakovali v teh dneh.

Za predstavnikom združenja staršev so se oglasili dijaki Aleksander Pertot, Alenka Rebula in Boris Pangerc, ki so pojasnili že znana stališča in želje dijakov.

Ga. ravnateljica Abramova se je zahvalila staršem za pobudo, ki so jo dali za ta sestanek in izrazila upanje, da bo prišlo do določenih zaključkov še pred božičem. Ponovno je izrazila željo, naj dijaki predložijo vse svoje zahteve pismeno. Profesorski zbor bo potem o tem razpravljal, rešil, kar je v njegovi pristojnosti, ostalo pa bo poslal naprej v Rim.

Diskusija, ki naj bi potem sledila, se na žalost nikakor ni mogla razviti. Padlo je le nekaj misli o družbenem ponedeljku. Nekatere tehtne misli in pripombe je izrekel prof. Rebula, ki pa ni član profesorskega zbora in se je sestanka udeležil le kot oče in opazovalec. Posamezni profesorji niso zavzeli nobenega stališča do bistvenih problemov našega šolstva, temveč so se omejili na poslušanje izjav, ki so jih dali starši in dijaki. Kljub temu je pozitivno že dejstvo, da sta imela odbor združenja staršev in zastopstvo dijakov možnost na neposreden način seznaniti profesorski zbor s svojimi stališči in pogledi na nedavne dogodke, ki niso pretresli samo šolskega življenja, temveč vso javnost. Naj bi bil ta sestanek res samo uvod v dobo plodnejšega sodelovanja, ki si ga želijo predvsem starši.

Deželni center za umetno oplojevanje

V Vidmu so te dni ustanovili deželni center za umetno oplojevanje v živinoreji. Center, za katerega je dala pobudo deželna uprava in pri katerem bo poleg drugih ustanov in organizacij sodelovala tudi deželna ustanova za razvoj kmetijstva ER SA, bo imel stalen sedež v Vidmu, njegova pristojnost pa bo ob segala celotno področje Furlanije - Julijske krajine. Center bo deloval po smernicah, ki jih je postavil deželni zakon o razvoju živinoreje (štev. 16 z dne 20. julija 1967). Strokovnjaki bodo opravljali poskuse in skrbeli zastalno izboljšanje plemen, pri tem pa jim bodo pomagali domači živinorejci.

V upravnem svetu novega centra so P. Micolini, predsednik, L. Fresco de Mattia, podpredsednik, M. Lucca, S. De Asarta, dr. Pascolini, dr. Gregori in g. Zappolati, svetovalci. V nadzornem odboru pa so dr. Foschi in dr. Cozzi, g. Perim (suplent) in g. Russian (suplent).

SNOVANJE KULTURNE KOMISIJE P. D. «IGO GRUDEN»

Bogat program prosvetnih prireditev v Nabrežini

Krasen koncert okteta «Gallus» iz Ljubljane - Priprave dramske družine - Težave Godbenega društva

Kulturna komisija P.d. «Igo Gruden» v Nabrežini si je na seji dne 2.t.m. zadala nekaj hvalevrednih nalog za tekoči mesec, in se dogovorila o okvirnem sporedu prireditev v prihodnjem delu sezone, s čimer bo govor na občnem zboru društvu, predvidenem proti koncu januarja. Komisija je kooptiraia nekaj novih članov ki bodo zadolženi za aktivnejšo propagando ob raznih nastopih. Naša maal dvoranica, zelo okusno prenovljena in znana po svoji odlični akustiki, mora postati res shajališče vseh prosvete željnih domačinov in okoličanov.

Kot prvi decembrski gost je 5. t.m. nastopil Miklavž ter obdaro val 70 otrok, ki so s poželjivimi očmi stopali pred vsakoletnega dobrotnika. Nekateri večji so z recitacijami in pesmijo pokazali svoje znanje spretnemu radovednežu in v ponos navzočim staršem.

Drugi dan pa smo imeli v gosteh znani ljubljanski oktet «Gallus», ki bo ostal udeležencem še mnogo časa v spominu. Kdor je izostal pri tem edinstvenem pevskem užitku, se resnično lahko kesa. Pri tem so mi uhajale misli tudi na nekatere naše izobražence, predvsem vzgojitelje mladine, ki menijo, da je že s poukom šolskih predmetov zadoščeno dolžnostim do učencev. Opazoval sem razžarjene obraze številnih šolskih otrok, ki so po vsaki pesmi navdušeno pomagali starejšim v aplavzu ter prišel do prepričanja, da ni naša kulturna njiva brezupno zanemarjana, manjka le vestnih sejalcev prosvetnega semena, ki naj bi v pošolski dobi kilo in se vzpenjalo k duševni preobrazbi naših vasi.

Koncert odličnih Gallusovcev je približno 120 udeležencem nudil krasno izbrani spored, ki je v domačnosti naše dvoranice, izzvenel v nenehnem ploskanju in prošnjah za nadaljevanje. Odlično izvajane, intonančno in melodiozno podane pesmi, so povezale pevce in publiko v eno družino. Zlasti pri nekaterih narodnih pesmih je navdušenost narasla do vrhunca. Zadovoljni in hvaležni pevsi so navrgli za «povrh» še tri pesmi, med katerimi seveda neizogibne «Žabe»!

V nedeljo popoldne pa se nam je v nabito polni dvorani predstavil na novo nastali «Tržaški oktet», ki ga sestavljajo sami mladi pevci, vodi pa jih Ivan Sancin, ki obenem tudi poje v njem. Toda o tem res lepo uspelem nastopu bomo še poročali.

V prihodnjih mesecih ima prosvetno društvo na sporedu razen družabnega večera in občnega zbora v januarju, še Prešernovo in druge proslave, nastop pevskega zbora iz Doberdoba ter razna predavanja. V marcu nam bo nudilo «Županovo Micko», nadalje je v načrtu nastop pevskega zbora «Igo Gruden», ka teremu bosta sledili dve produkciji Glasbene matice, za junij pa nam obljublja dramska skupina, pod požrtvovalnim vodstvom domačega režiserja Lucjana Terčona, da bo spravila na naše skromne deske Nusičevo komedijo «Narodni poslanec».

Moram se pomuditi tudi pri drugi veji naše prosvete, ki še nekako životari v Nabrežini. Godbeno društvo s svojimi večinoma starejšimi godbeniki se že dalj časa ubada s svojo kronično nadlogo - težkim finančnim stanjem. Ostareli muzikanti, čeprav vneti člani društva, so po naravnem zakonu, obsojeni na odstop, možen je priliv pomladka, a «cvenka» ni! Pregovor «za malo denarja, malo muzike» je za učni razvoj naraščaja, več kot resničen. Odbor društva mora že se daj plačevati razne «rezerviste» ob nastopih in vajah godbe, občasni koncerti in ostale prireditve pa premalo prispevajo usahli odborovi blagajni. Na božični dan se bo naša godba izkazala hvaležna prebivalstvu s svojim običajnim glasbenim nastopom. Vsem, ki so letos kakorkoli pripomogli naši glasbeni skupnosti, naj gre prisrčna zahvala, v prihodnje pa apeliramo na javne in zasebne ustanove, da podpirejo načrte odbora za nadaljnji razvoj starih in mladih godbenikov. S to željo voščimo vsem občanom vesele praznike in glasbe polno srečno novo leto!

Ob zaključku mi ne da žilica miru, da se ne bi obregnil ob sicer vrle kriške športnike, ki so nalepili po lokalih lepake z vabilom na nogometno tekmo med Palmanovo in Vesno, odigrano 13. t.m. v Križu. Ne navajam vsega vabila v zmrevarjenem jeziku, zadostuje naj le mastnejše «ocvirk»: «Udeležitase!» Vem, da ste Križani vneti športniki, prijetni družabniki in znani duhoviteži, ampak takega «humorja» je le malo preveč! Verjamem, da nima «Topografia Triestina» slovenskega korektorja, ne morem pa verjeti, da Križ ne premore nekoga, ki bi s pisalnim strojem sestavil vabilo v pravilni slovenščini in ga nato predložil omenjeni tiskarni. Dragi kriški športniki, v bodoče Vam priporočam nekaj več spoštovanja do svojega jezika! — Pa brez zamere!

Vaščan

PRETEKLI PONEDELJEK V PROSVETNEM DOMU NA OPČINAH

Ustanovni občni zbor zadružne kraške mlekarne

Doslej se je v zadrugo včlanilo 100 živinorejcev - Za predsednika je bil izvoljen Alfonz Guštin s Cola, za podpredsednika Josip Milič iz Zagradca, za tajnika pa Stanislav Gruden iz Mavhinj

V ponedeljek, 14. decembra, je bil v prosvetnem domu na Opčinah, ob navzočnosti notarja Poiluccija, ravnatelja kmetijskega nadzorništva dr. Bucca in strokovnjakov dr. Vremca in Tagliaferra, ustanovni občni zbor zadružne kraške mlekarne. Ustanovnega občnega zbora se je udeležilo lepo število živinorejcev iz raznih vasi tržaškega področja. Po podrobni obrazložitvi in diskusiji so odobrili statut in izvolili upravni svet, nadzorni odbor in razsodišče. Za predsednika je bil izvoljen Alfonz Guštin s Cola, za podpredsednika Josip Milič iz Zagradca, za tajnika pa Stanislav Gruden iz Mavhinj. S tem so bile opravljene vse formalnosti in zdaj je v teku registracija. Priprave, sestanki in pogovori za ustanovitev zadružne mlekarne so se začeli pred dvema letoma. Do sedaj se je včlanilo 100 živinorejcev iz raznih krajev, večinoma iz kraških vasi, kjer se je živinoreja najbolj ohranila in ima tudi pogoje za obstoj ter nadaljnji razvoj.

V nekaterih vaseh, kjer ni vinogradništva in cvetličarstva, je živinoreja glavna panoga kmetijstva, toda ne bi se mogla ohraniti, če živinorejci ne bi našli zadružne oblike prodaje mleka in nabave krme. Proizvodni stroški so veliki in prodajna cena mleka jih ne krije. Poleg tega pa nastajajo v poletnih mesecih težave s prodajo mleka, ker ga odkupno podjetje noče prevzeti z raznimi pretvezami. To se je dogajalo po nekaterih kmečkih vaseh, kakor smo že poročali, tudi v letošnjem poletju. Z druge strani pa opažamo, da meščani vedno bolj iščejo in cenijo pristno domače mleko. Zaradi tega se je med živinorejci samimi porodila zamisel o ustanovitvi zadružne mlekarne in kmetijsko nadzorništvo jo je podprlo ter pripomoglo k ustanovitvi. Resnici na ljubo moramo povedati, da se niso včlanili nekateri živinorejci, ki imajo precej živine. Morda preveč ozko gledajo na svoje sedanje interese, ali nasedajo spletkarjenju in govoricam tistih, ki jim je zadružna mlekarna trn v peti, ker bo prekrižala njihove račune. Upajmo, da bodo to uvideli in se združili z drugimi kmeti.

Zadružno mlekarno, za katero bo dežela prispevala 80 odst. stroškov, bodo zgradili na kraju, ki mu domačini pravijo «Križišče», blizu Poklona ob cesti Opčine - Repentabor. Repentabrski občinski svet je že soglasno sklenil, da bo zadrugi prodal 5000 kv. m. jusarskega zemljišča po 100 lir za kv. m. Pogodba bo podpisana takoj potem, ko bo registrirana ustanovitev zadruge. Izdelati bo trebà načrt in začeti delo, nabaviti potrebne stroje in urediti vse potrebno, da bo mlekarna delovala v korist članom in potrošnikom. Pri tem ne smemo pozabiti, da so vse občine na Tržaškem že uradno proglašene za področja, kjer ni več bruceloze in tuberkuloze goveje živine. Takih področij je malo v Italiji. Poleg tega je kraško mleko zelo cenjeno zaradi svoje kakovosti, okusa in tolščnosti.

Skupno s pokrajinskim združenjem rejcev živali bo zadružna mlekarna lahko organizirala nakup krme, sena, koruze, močnih krmil, strojev itd. in to v večjih količinah ter neposredno od proizvajalcev, kar pomeni po precej nižji ceni.

Odpirajo se torej nove možnosti, ki jih ne smemo prezreti in zamuditi, potrebno pa je sodelovanje vseh članov zadruge. Nihče ne more zahtevati in pričakovati, da bodo sadovi takoj vidni, in to kmet najbolje ve; s skupnimi napori in poštenim delom pa uspeh ne more izostati.

Kot smo že poročali, so na petkovi seji devinsko-nabrežinskega občinskega sveta podelili spominski kolajni bivšemu občinskemu svetovalcu, odborniku in županu Josipu Terčonu in bivšemu občinskemu svetovalcu in odborniku Abdonu Vizintinu-Slavcu za njune zasluge za občino. Na sliki oba nagrajenca

Nastop pevskega zbora «Valentin Vodnik» v soboto v Bazovici

V soboto je imel pevski zbor p.d. Valentin Vodnik iz Doline v prosvetnem domu v Bazovici svoj samostojen koncert. Zbor je nastopil zelo številen — saj šteje kar 37 pevcev, povečini mladih, ter je zapel pod veščo roko Ignacija Ote vrsto narodnih in umetnih pesmi.

Po pozdravnem govoru predsednika prosvetnega društva Lipa - Stanka Vodopivca, se je zbor občinstvu predstavil s pesmijo Pozdrav. Nato je v prvem delu zapel še Oj Triglav moj dom. Pod rožnato planino, Pisemce, Dobil sem pisemce, Luna sije, Ko lani. O kresu in Sinoči me dekle je vprašalo. Vse je zbor podal zanesljivo in lepo, zlasti so prišle do izraza nežne melodije. Občinstvo pa se je najbolj ogrelo ob zadnji: Sinoči me dekle je vprašalo v Vrabčevi priredbi, ki jo je zbor zapel zares zaneseno in mogočno.

Po kratkem odmoru sta nastopila dolinska šaljivca Vanek in Drejček s pisanim sporedom skečev v domačem narečju Vsaka burka je zbudila med občinstvom val smeha in na koncu sta žela prisrčen in navdušen aplavz.

Sledil je spet pevski zbor, ki je zapel še Furmansko, tržaški narodni Peščalka in Nezvesta lebjezen, Pojdem na prejo, Vinska, Pozdravljena domovina in Morje.

Po vsaki pesmi je zbor za svoje izvajanje bil deležen toplega in prisrčnega aplavza in ko je napovedovalec Viljem Slavec napovedal zadnjo točko, je bilo vsem žal, da je prijetnega večera že konec.

Pevci so se nato v družbi domačih bazovskih prosvetarjev zadržali še dolgo v noč ob dobri kapljici, ter si izmenjali vabila za nadaljnje plodno sodelovanje.

V PRIREDBI KATOLIŠKE SLOVENSKE PROSVETE

«Koroški večer» v Kulturnem domu

Govoril je dr. Reginald Vošpernik, peli pa so mešani zbor «Danica» iz Št. Vida v Podjuni, zbor «Fantje izpod Grmade» in zbor «Mirko Filej» iz Gorice. Razgovori med predstavniki NSKS in SLG iz Gorice

Zbor «Danica» iz št. Vida v Podjuni na odru Kulturnega doma

V nedeljo popoldne je bil v Kulturnem domu «Koroški večer», ki ga je priredila Slovenska prosveta. Najprej je spregovoril v imenu organizatorjev Marij Maver, ki je pozdravil dr. Vošpernika, predsednika Narodnega sveta koroških Slovencev, ostale koroške predstavnike ter jugoslovanskega generalnega konzula, Borisa Trampuža, škofovega vikarja msgr. Škrlja, devinsko - nabrežinskega župana, dr. Legišo in deželnega svetovalca dr. Štoko. Nato je poudaril povezanost vseh Slovencev, posebno še v teh časih, ko so se na Koroškem in v Trstu spet oglasili fašistični in iredentistični izzivači. Na kratko je spomnil prisotne na tri velike Slovence, ki so umrli letos: Franceta Bevka, Stanka Majna in Staneta Severja. Nato se je začel kulturni spored. Najprej so zapeli «Fantje izpod Grmade», pod vodstvom Iva Kralja. Potem je spregovoril dr. Reginald Vošpernik, ki je orisal najvažnejše zgodovinske dogodke koroških Slovencev v zdnjem stoletju. Letos namreč potekajo 100-letnica taborov, 50-letnica plebiscita, 25-letnica osvoboditev in 15-letnica avstrijske pogodbe. Skozi ves ta čas, je dejal dr. Vošpernik, so se koroški Slovenci borili za svoje pravice, katere pa žal še danes niso dosegli v polni meri. Nazadnjaški avstrijski krogi še netijo sovraštvo proti Slovencem, kljub izrecni prepovedi, ki jo vsebuje 7. člen narodne pogodbe. Sploh pa je enakopravnost Slovencev, ki jo predvideva omenjeni člen, do danes samo formalna. Prav ta podobnost s položajem primorskih Slovencev, je tisto, kar druži «Slovence na severu in na jugu». «Težka desetletja in stoletja so šla mimo», je zaključil, «vendar naša pesem še doni, še se oglašajo potopljeni zvonovi . . .»

Takoj nato je zapel mešani zbor «Danica» iz št. Vida v Podjuni, pod vodstvom Henzeja Kežarja. Oblečeni v lepe narodne noše so zapeli vrsto koroških pesmi. Med drugim so zapeli pesmi «O Podjuna», «Pesem o vigredi», «Pob'č sem star šele 18 let», «So rožce v hartelcu žalvale» in še mnogo drugih lepih koroških melodij.

Po nastopu goriškega zbora «Mirko Filej», pod vodstvom Zdravka Klanjščka, so prebrali še tri pesmi Valentina Poljanška o lepotah Koroške. Večer se je zaključil s ponovnim nastopom koroškega zbora «Danica», ki je bil deležen tolpega odobravanja prisotnimi.

Ob tem obisku so se v nedeljo, 20. decembra 1970 zbrali na skupnem posvetu predstavniki Narodnega sveta koroških Slovencev ter Slovenskega ljudskega gibanja iz Gorice in Trsta in si izmenjali stališča glede nekaterih dogodkov, ki so v zadnjem času pretresli vse zamejske Slovence.

Z velikim zadoščenjem so — je rečeno med drugim v sporočilu za tisk — vzeli na znanje odločne korake ter pozitivne premike, ki so bili storjeni s strani avstrijskih in italijanskih demokratičnih sil ob nedavnem izbruhu šovinističnega nasilja v Celovcu in v Trstu, kjer so se z vso srditostjo in s preživelo mentaliteto zagnali proti slovenski manjšini. Z veliko demonstracijo antifašističnih sil v Trstu ter z demonstrativnim sprejemom slovenske koroške delegacije s strani dunajske vlade so demokratične sile rekle svoj jasni ne vsakemu ekstremizmu in se izrekle za svoboden in miren razvoj narodnostne slovenske manjšine in za uveljavitev njenih pravic.

Zastopniki NSKS in SLG iz Gorice in Trsta so ob teh nedavnih dogodkih z zadovoljstvom vzeli na znanje vzajemno solidarnost vsega slovenskega naroda ob teh težkih trenutkih življenja zamejskih Slovencev.

V nadaljevanju razgovora so prisotni z globoko zaprepaščenostjo ugotovili, kako so po svetu reakcionarne in imperialistične sile še vedno močne v udušitvi vsakega klica po svobodi in večji socialni pravičnosti. Totalitarni red ne dopušča najmanjših ugovorov, zato poseže takoj po posebnih sodiščih (Španija) in po tankih (Poljska), da lahko v kali zaduši vsakršen poskus demokratičnega ugovora.

Ob vsem tem so prisotni zastopniki potrdili svojo vero v demokratični sistem, ki je proti vsakršni diktaturi, pa naj prihaja z desne ali z leve strani, in proti vsakršnemu nasilju ter so izrazili globoko željo po pravičnem razvoju vsega človeštva v resničnem miru, prijateljstvu med narodi, v popolni socialni pravičnosti in v odpravi vsakršnega izkoriščanja človeka v človeku, naroda po narodu.

Ob koncu razgovora so se prisotni spomnili umrlega slovenskega pisatelja Stanka Majcna ter pokojnega velikega slovenskega umetnika Staneta Severja.

Obvestilo davkoplačevalcem

Občina javlja, da je od 18. decembra razobešen, in dvajset dni na vpogled na občinski deski, Largo Granatieri št. 3 sklep občinskega odbora št. 2888 od 16. 12. 1970 — s šestimi priloženimi seznami, sestavljenimi po abecednem redu in po pojemajočem redu višine davka, za vsak davek posebej — o spremembah, ki se imajo vnesti v sezname davkoplačevalcev občinskih davkov in pristojbin za leto 1971, z novimi vpisi in spremembami na podlagi prijav, ki so jih predložili davkoplačevalci do 20. septembra 1970, kakor tudi zahteve davkoplačevalcev za začasen vpis v seznam.

Poleg omenjenega sklepa in seznamov so na vpogled tudi seznami za leto 1970.

Zadnja pot Rada Bandija

Ni še odjeknila žalostna vest, ko smo v Prebenegu pospremili k zadnjemu počitku mladega moža, očeta in njegovega komaj 4-letnega sinčka, ko so se zopet žalostno oglašali zvonovi ob tragični nesreči komaj 16-letnega Rada Bandija.

Pokojni Rado se je rodil 10.4.1954 v Trstu. Osnovno šolo je obiskoval v Mačkovljah, nato pa v Dolini, kjer je dokončal svojo šolsko obveznost. Po končani šoli se je zaposlil v mestu za avtoklepar ja (karoserja). Komaj je začel spoznavati današnji svet, ga je kruta usoda vzela iz naše srede. Bil je fant pošten in zaveden Slovenec, poln življenja, veselja in družabnosti in zato smo ga imeli vsi radi.

Svoj zadnji dan je preživel v Ospu, kjer se je ves večer zabaval s prijatelji. Toda na poti domov ga je na nekem ovinku čakala kruta usoda. Tam je v nezavesti obležal in v ponedeljek popoldne je v izolski bolnišnici dokončal svoje mlado življenje.

Kako je bil priljubljen je pokazala njegova zadnja pot, saj ni bilo mladinca iz okoliških vasi, da ga ne bi prišel pospremiti.

Pokojni Rado je zapustil mater, očeta in dva mlajša brata.

Prijatelj

BORŠT

Zadnja pot pok. Frančiške Rapotec

V torek 8. decembra smo pokopali pok. Frančiško Rapotec roj. Hreščak. Mati številne družine in vrla gospodinja, čeprav nekoliko šibkega zdravja, je svoje otroke vzgojila v narodno zavedne in pridne ljudi.

Pokojnica je bila sestra pok. Karla Hreščaka, ki se je — skoro samouk — uspešno izuril v spretnega organista in pevovodjo, ki je v letih pred drugo svetovno vojno zelo aktivno posegal v kulturno delovanje v Borštu in v Bregu sploh.

Tudi pokojna Frančiška je mnogo let sodelovala kot pevka in zavedna vaščanka. Po več kot trimesečnem zdravljenju v bolnišnici, pa je končno podlegla trpki usodi. Pravilno je domačin ob odprtem grobu rekel, da življenje pokojne ni bilo posuto z rožicami ampak z mnogim trpljenjem, ki ga je vdano in potrpežljivo prenašala.

Lep pogreb, mnogo cvetja in vencev, nagrobnice in žalnice p. d. «Slovenec» so dokaz, da je bila Frančiška priljubljena in spoštovana vseh. Naj ji bo lahka domača gruda — ostalim pa občuteno sožalje.

M.

OPOZORILO POTROŠNIKOM

Sindikalne organizacije so proglasile splošno stavko osebja ENEL za danes, 22. decembra, in napravile načrt za druge oblike sindikalnega boja za ves teden od 20. do 27. decembra. Zaradi tega je možno, da ENEL v omenjenem času in še posebej v torek, 22. decembra, kljub vsem naporom ne bo mogla zagotoviti neptretrgane dobave električne energije, ali pa takoj priskočiti na pomoč, če bi kje prišlo do okvar. Da bi se vsaj deloma odpomoglo morebitnim izjemnim razmeram, bo v odločilni meri pripomoglo sodelovanje potrošnikov, ki bodo tako v splošnem, in torej tudi lastnem interesu, omejili porabo elektrike samo za potrebe, ki so bistvene za osnovne dejavnosti v deželi.

Ob takšnem stanju in zaradi možnosti nepredvidenih in daljših prekinitev dobave električne energije, se naprošajo vsi potrošniki električne energije, naj sprejemajo potrebne varnostne ukrepe za zavarovanje svojih naprav in napeljav (še posebej, da si zagotovijo pravilno delovanje svojih avtonomnih generatorjev) in da sprejmejo druge primerne ukrepe, ki jih tako stanje narekuje.

S PREHODNO ZAKONSKO NORMO

Dežela bo združila zdravilišče na Trsteniku z «Ospedali Riuniti»

Pozneje bo preuredila s posebnim zakonom celoten problem bolnišnic - Sedaj je na Trsteniku 414 bolniških postelj

Na predlog odbornika za higieno in zdravstvo Devetaga je deželni odbor te dni sprejel zakonski osnutek, ki predvideva koncentracijo deželne bolnišnice za bolezni dihal «Sanatorio Santorio» na Trsteniku v deželno - bolniško ustanovo «Ospedali Riuniti» iz Trsta. S tem posegom bo prišlo do združitve omenjenih bolniških ustanov, ne da bi bilo treba čakati na uveljavitev splošnega deželnega načrta za integracijo bolnišnic. Kakor znano je zdravilišče na Trsteniku pred leti zgradila in nato tudi upravljala ustanova INPS.

Zakonski osnutek, ki ga je pravkar sprejel deželni odbor, se nanaša na državni zakon štev. 132 iz leta 1968, ki dopušča spajanje in združevanje bolnišnic, kolikor se takšne operacije ujemajo s predvidevanji deželnih načrtov o ureditvi bolnišnic. V tržaškem primeru vidijo prizadeti gospodarstveniki veliko pridobitev tudi iz finančnega in upravnega vidika, spojitev obeh bolniških ustanov pa hkrati tudi olajšuje nadaljnja prizadevanja po koncentraciji obstoječih zmogljivosti na področju zdravstva. Zakonski osnutek je nastal kakor rečeno, v pričakovanju splošne deželne zakonske ureditve celotnega problema.

Tehnično vzeto, gre v tržaškem primeru za pravo koncentracijo dveh ustanov, saj bosta po novem obe bolniški organizaciji ohranili svojo operativno neodvisnost, svoje osebje in svojo gospodarsko strukturo. Menja se samo njuno vodstvo, ter bosta obe ustanovi po novem imeli na vrhu skupen upravni svet.

Z novo ureditvijo bosta bolniški ustanovi delovali v večjem medsebojnem sodelovanju kakor doslej. Predvsem bo možna večja specializacija posameznih obratov, bolniki pa bodo lahko bolje oskrbovani, saj jim bo zagotovljena bolj specializirana nega tako splošne kakor tudi specifične narave. V tej zvezi velja pripomniti, da razpolaga zdravilišče na Trsteniku danes s 414 posteljami, od tega 45 postelj v oddelku za prsno kirurgijo.

Z zakonskim osnutkom o koncentraciji bolnišnic se je te dni ukvarjala tudi III. stalna deželna komisija, ki ji predseduje svetovalec Zanin. Na seji, ki se je je udeležil tudi odbornik Devetag, so soglasno odobrili zakonski osnutek.

SESTALI SO SE ČLANI PSI

Na socialistični skupščini obsodba dogodkov v Burgosu in na Poljskem

Izvolili so nov odbor stranke - Obsodba fašističnega divjaštva v Trstu in v drugih krajih

V nedeljo zjutraj je bila skupščina mestne sekcije Socialistične stranke. Na dnevnem redu je bila debata o sedanjem političnem položaju, istočasno pa tudi razprava o enoletnem delovanju stranke in izvolitev novega odbora sekcije. V novi odbor so izvolili petnajst članov, med katerimi so tudi trije Slovenci, dr. Bukovec, odv. Sanzin in Waltritsch.

Tajniško poročilo je podal dr. Neri, ki je obrazložil potek upravnih volitev, dolga pogajanja za sestavo levosredinskega odbora na občini, sestavo učinkovitega delovnega programa. Tajnik je tudi obrazložil resen položaj v katerem so se znašla nekatera podjetja na področju goriške občine v tem letu, od podgorske do sovodenjske predilnice do podjetja Ribi. Socialistična stranka se je za ugodno rešitev teh problemov zavzela skupno z drugimi političnimi strankami. Z zadovoljstvom je bila sprejeta vest, da so vsaj začasno in delno rešili problem sovodenjske predilnice, vendar bo treba za ta problem prijeti takoj v januarju, ko zapade sporazum, ki je bil pred nekaj dnevi sklenjen.

Precej obširna je bila tudi debata o sedanjem političnem položaju v državi in v inozemstvu. Razni govorniki so ostro obsodili obnašanje nadrejenih oblasti, ki so dovolile fašistično manifestacijo v Trstu, ki te tolerirajo v drugih mestih Italije, istočasno pa dajejo agentom javne varnosti ukaz, da razpršijo levičarsko usmerjene demonstrante, kot se je pripetilo pred kratkim v Milanu. Treba je nehati s fašizmom. Prav tako so razni govorniki obsodili dejstvo, da so prav v noči od sobote na nedeljo znani «neznanci» pomazali plakate raznih antifašističnih strank v goriški občini.

Govor je bil tudi o frankističnem procesu proti rodoljubom in antifašistom v Burgosu. Istočasno je bil tudi govor o posegu policije in vojske proti stavkajočim delavcem na Poljskem. S tem v zvezi je skupščina PSI odobrila resolucijo, ki obsoja tako frankistični proces, kot napad na demokratične svoboščine na Poljskem.

S fašističnim geslom pomazani protifašistični plakati

Pred nekaj dnevi so antifašistične stranke goriške pokrajine dale razobesiti po vsej Goriški dvojezične plakate z obsodbo fašističnih dogodkov v Trstu in v drugih krajih Italije. V teh plakatih je bila tudi izrečena želja, da bi čimprej prišlo do obiska jugoslovanskega predsednika Tita v naši državi.

V noči od sobote na nedeljo so «neznanci», ki jih ljudje prav dobro poznajo, pomazali te plakate in še nekatere druge z antifašistično vsebino s fašističnim geslom «Me ne frego». «Neznanci» so uporabili čopič in rdečo barvo in menda niso izpustili niti enega plakata. Napis je enak tistemu, ki smo ga opazili prejšnjo nedeljo na plakatih s podobno vsebino v Tržiču, Ronkah in Gradiški. Torej fašisti «delajo» ob sobotah zvečer. Skoro bi rekli, da so napisi v Gorici zelo podobni onim v Ronkah, Tržiču in Gradiški. Zdi se, da so delo iste roke.

Pri tem se vprašujemo, zakaj krivcev nihče ne izsledi.

Polemika o fašističnih dogodkih se ni pomirila. Kot odgovor na nastope raznih protifašističnih strank je stranka MSI včeraj zjutraj dala razobesiti plakate z vsebino, ki je tipična za fašistično mentaliteto in polemična do demokratičnih institucij italijanske republike.

Odbor sveta staršev na nižji srednji šoli

Ob priliki zadnjega roditeljskega sestanka na nižji slovenski srednji šoli v Gorici so po daljši in zanimivi debati izbrali tudi 24 predstavnikov posvetovalnega odbora staršev, kot je predviden po novih določilih šolskega ministrstva. Ta odbor je potem iz svoje srede izbral petčlanski izvršni odbor, v katerega so izvolili naslednje predstavnike: Predsednik dr. Štefan Bukovec; odborniki Herman Srebernič iz Števerjana, Leda Jarc iz Doberdoba, Marija Ožbot iz Štandreža ter Danilo Cotič iz Sovodenj. Novemu odboru želimo uspešno delo v prid svojih otrok in slovenske šole.

Podaljšanje urnika javnih lokalov

Na prošnjo, ki so jo vložili preko pokrajinske zveze trgovcev v Gorici je goriški kvestor odredil, da bodo lahko javni lokali na Goriškem podaljšali svoj normalni delovni čas zvečer za tri ure za praznike. Podaljšek velja za naslednje dneve: 24., 25., 26., 27. in 31. decembra 1970 ter 1., 2., 3., 5. in 6. januarja 1971. To velja brez vlaganja kakih posebnih prošenj.

PO IZBIRI ZAVAROVANCEV

Direktna ali indirektna bolniška pomoč ENPAS

Prijavo izbire je treba napraviti do konca decembra

Na osnovi dogovora med rimsko vlado in prizadete bolniške blagajne za državne uslužbence (ENPAS) bodo za zavarovance te ustanove in njihove družinske člane uvedli možnost za direktno bolniško pomoč namesto dosedanje indirektne. Ker morajo nemudoma ugotoviti, kdo želi ohraniti dosedanjo indirektno pomoč in kdo bi rajsi novo direktno, je potrebno da prizadeti nemudoma sporočijo na posebnem obrazcu, katero obliko bolniške asistence želijo izbrati. To morajo izvršiti najkasneje do 31. t.m.

V obrazcu, ki ga lahko dobijo na Uradu ENPAS njihove pristojnosti, morajo prizadeti zavarovanci jasno označiti obliko pomoči ki si jo želijo, direktno ali posredno. Taka izbira bo potem obvezna za vso družino zavarovanca in za vse leto ter bo avtomatično podaljšana za naslednje leto, ako ne bo preklica vsako leto do 30. novembra. Zavarovance, ki ne bodo v določenem roku vrnili obrazca za opcijo, jih bodo smatrali kot optante za neposredno obliko bolniske pomoči.

Vesti iz Tržiča

Danes zvečer bo v Tržiču ponovna seja občinskega sveta, ki se bo začela ob 20.30. Kot kaže jo bodo posvetili pretežno razpravi o šolskih problemih v zvezi z resolucijo, ki so jo o tem problemu predložili predstavniki KPI in PSIUP.

V tržiško bolnišnico so sprejeli prejšnji večer za osem dni na zdravljenje 61-letnega Giovannija Blasona iz Gradiške, Borgo Trevisan 13. Ko je šel peš po Ul. Roma v Gradiški, ga je podrl neki avto iz Trsta, ki ga ni utegnil indentificirati. Blason je pri nesreči dobil poškodbe na glavi.

Za deset dni so sprejeli včeraj na zdravljenje tudi 57-letnega Olinda Komarja iz Škocjana ob Soči, ki je trčil na pokrajinski cesti pri Špetru ob Soči s svojim mopedom v avto iz Trsta. Komar je pri tem dobil poškodbe na lobanji ter na roki.

Dve mladinski predstavi v Gorici

Stalno italijansko gledališče iz Trsta bo jutri zopet gostovalo v Gorici. V mali dvorani UGG bodo nastopili z Bordonovo «Le avventure di Fiordinando», ki jo režira Goričan Francesco Macedonio.

Gre za mladinsko predstavo v okviru predstav, ki jih organizira ministrstvo za šolstvo s pomočjo kvalificiranih stalnih gledališč in priznanih igralcev. Predstava bo ob 21. uri. Vstop z vabili, ki so jih razposlali staršem, učiteljstvu in seveda šolski mladini.

Podobno predstavo bodo imeli jutri dopoldne tudi za slovenske otroke, ko bo Slovensko gledališče iz Trsta nastopilo z znano ljudsko igro «Kekec» in sicer v Katoliškem domu v Gorici. Tudi za to predstavo so poslali vabila in prodajajo vstopnice po slovenskih osnovnih in srednjih šolah.

Smrt na Oslavju

Včeraj dopoldne je umrl v splošni bolnišnici v Gorici 29-letni Hadrijan Furlan z Oslavja pri Kostnici št. 5. Pogreb bo po vsej verjetnosti danes popoldne ob 15. uri iz mrtvašnice goriške bolnišnice na pokopališče v Pevmi.

Pokojnik je iz znane oslavske gostilne «Pri Tildi» ter je zapustil ženo Marijo in komaj 18-mesečno hčerko Lavreto. Dne 9. decembra zvečer se je z avtomobilom ponesrečil na drugi strani meje pri Šempasu in včeraj je podlegel dobljenim poškodbam.

OB OTVORITVI NOVEGA SEDEŽA

Goriški Zeleni križ ima osnove za povečanje svoje aktivnosti

Nekaj podatkov o njegovih vožnjah v zadnjih štirih letih

Novi sedež goriškega Zelenega križa

Ob otvoritvi novega sedeža Zelenega križa v Gorici v soboto se je zbralo v prostorni garaži večje število predstavnikov oblasti in članov te človekoljubne ustanove, da bi proslavili ta važen dogodek. Ob tej priliki so govorniki poudarili važnost delovanja te ustanove posebno kar zadeva reševalno službo v primerih prometnih in drugih nesreč ter v primerih bolezni članov, ko je potreben nagel prevoz v bolnišnico in prvi reševalni ukrep. V ta namen so uredili v novih prostorih tudi sodobno ambulanto, s potrebnimi pripomočki za prvo pomoč.

Po podatkih, ki jih povzemamo iz statistike o delovanju ZK v zadnjih letih, je razvidno, da so rešilci ZK v letih od 1957 do 1969 opravili kar 76.410 potovanj ter prevozili 1.068.748 km; od tega je bilo za prvo pomoč 12.934 potovanj z 92.166 km. Drugih potovanj v primerih prevoza bolnikov in ponesrečencev so opravili 63.476 z 986.582 kilometrov.

Kar se tiče prevozov v primerih prometnih nesreč na cestah, pri požarih itd. opravlja take prevoze Zeleni križ brezplačno v dopolnilo prevozov, ki jih opravlja v zadnjih letih rešilni voz goriške splošne bolnišnice, ki pa ima v ta namen samo eno vozilo, kar seveda ne zadostuje v primerih večjih nesreč, kot n.pr. ob eksploziji, pri kateri je bilo 7 mrtvih in 8 ranjenih karabinjerjev. To dokazujejo tudi podatki za leta od 1968 do 1970, ki so naslednji:

Leta 1968 so v Gorici rešilci ZK opravili 108 prevozov, izven mesta pa 77 prevozov s skupno kilometražo 1.867 km.

Lani je bilo takih voženj v Gorici 103, izven mesta pa 25 s skupno kilometražo 999 km.

Letos (za prvih 11 mesecev) pa 76 voženj v Gorici in 14 iz okolice za skupnih 712 km.

Že večkrat smo omenili, da je med 3000 člani te ustanove tudi precej naših rojakov iz bližnje okolice, saj imajo kot člani razne ugodnosti v primeru bolezni in nesreče, predvsem pri prevozu v bolnišnice in nudenju prve pomoči. Omenili smo že tudi, da je deželni odbornik za zdravstvo odv. Devetag obljubil ob otvoritvi novega sedeža, ki ga vidimo na naši sliki, večjo pomoč dežele za nadaljnjo okrepitev dela Zelenega križa na področju reševanja in socialne pomoči na splošno.

Bolniško zavarovanje trgovcev in obrtnikov

Bolniška blagajna za trgovce in obrtnike opozarja lastnike trgovskih in obrtniških podjetij, da bo z 31 decembrom 1970 prenehalo obvezno zavarovanje in zdravniška pomoč za tiste družinske člane, ki so dopolnili 18 let starosti.

Izjemo tvorijo: dijaki v starosti do 21 let; študenti do 26 let ter invalidi v starosti nad 18 let in seveda tisti družinski člani, ki so vpisani kot sodelavci v družinskem podjetju.

Kdor se nahaja v enem izmed navedenih položajev naj pošlje na Trgovinsko zbornico v Gorici: potrdilo o obisku šole, zdravniško spričevalo v primeru invalidnosti ali prošnjo za vključitev družinskega člana kot sodelavca. V vseh drugih primerih bodo take družinske člane prihodnjega januarja izbrisali s spiska družinskih zavarovancev.

Iz goriške bolnišnice

Prejšnji dan so v splošni bolnišnici v Gorici nudili prvo pomoč 52-letnemu Emiliu Zaleteu iz Gorice, Ul. Colobini 10, ki so mu ugotovili rano na čelu in poškodbo na levi roki. Okreval bo v desetih dneh. Zaleteu je bil žrtev prometne nesreče v Ul. Seminario v Gorici zvečer ob 20.20.

Na cesti od Zagraja proti Zdravščini se je prejšnji dan ponesrečila 18-letna Zeliza Penasin iz Ronk, Ul. Isonzo, 3. Zdravniki so ji ugotovili udarec v lobanjo ter so jo pridržali za deset dni na zdravljenju.

Na delu se je včeraj popoldne ob 10. uri ponesrečil 48-letni Aldo Mikulin iz Ločnika Ul. Veneto 50. Dobil je poškodbe na obrazu in na desni roki. V bolnišnici so ga pridržali na zdravljenju za nekaj dni.

KOMPROMISNA REŠITEV ZA STARO HIŠO

V GORICI BODO RAZŠIRILI CESTIŠČE V UL. MARCONI

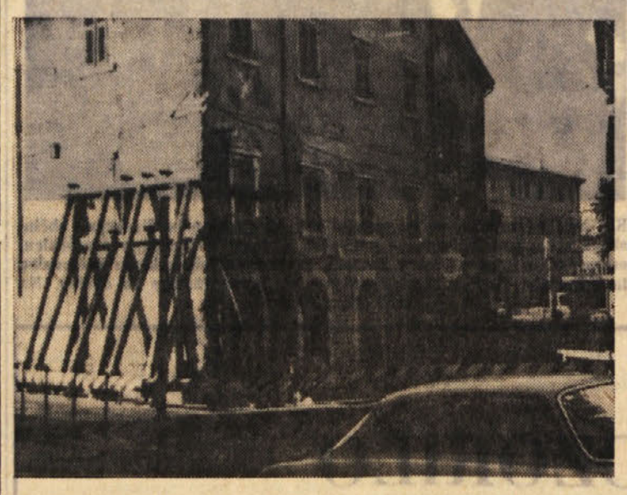

Podirajoče se poslopje v Ulici Marconi

Kot smo že poročali, so v Gorici zaprli za promet Ul. Marconi, kjer bodo morali delno podreti staro in dotrajano hišo na spodnjem koncu, ki nosi št. 6 in 8. Že pred dvema letoma so morali cel vogal te razpadajoče zgradbe podpreti s koli, da se ni sesul na cesto. Zavod za spomeniško varstvo se je do sedaj protivil, da bi stavbo podrli, zaradi zgodovinskih arkad na notranjem dvorišču, ki imajo določeno umetniško in zgodovinsko vrednost. Pred nekaj dnevi pa so si zopet ogledali stavbo občinski tehniki in predstavniki spomeniškega varstva. Pri tem so ugotovili, da stavbe v sedanjem stanju ni več mogoče rešiti, ker se razkroj zidov nadaljuje in bi jih ne rešile več nobene cementne injekcije.

Ker pa je stavba izven cestne črte ter močno ovira promet po Ul. Marconi proti Antonovemu trgu in proti Rdeči hiši, ter zapira tudi dostop v Ul. Colobini, so se sporazumeli za bolj ustrezno rešitev. Ker je stavba zelo globoka, bodo lahko ohranili dvoriščne arkade, sprednji del stavbe pa podrli in uredili novo pročelje na ulico bolj odmaknjeno od ceste. Na ta način bo volk sit in koza cela, obenem pa bodo odpravili ozko prometno grlo, ki že vsa povojna leta ovira naraščajoči mednarodni promet, ki si mora iskati daljše dostope od mejnega prehoda v mesto.

S SEJE UPRAVNEGA ODBORA

Delovanje pokrajinskega protijetičnega konzorcija

Povišanje stroškov v preventoriju pri Sv. Justu

Upravni odbor pokrajinskega protijetničnega konzorcija v Gorici je imel sejo pod predsedstvom dr. Chientarolija; prisotni so bili med drugimi tudi pokrajinski zdravnik dr. Montagna, dr. Orel, dr. Krainer, župan iz Gradiške dr. Marizza in cav. Fantini za goriškega župana.

Odborniki so najprej odobrili zapisnik prejšnje seje ter imenovali preglednike računov za 1970 in sicer pokrajinskega odbornika Lodija, župana iz Tržiča Versacceja in občinskega tajnika iz Turjaka Dileno. Odobrili so nadalje zapisnik za natečaj za dve socialni asistentki za obiske na domu za potrebe protijetničnega dispanzerja v Gorici; pri natečaju sta zmagali redovnica Vilma Chippa in Lucija Nalgi por. Preducci.

Dr. Del Piero, sanitarni direktor, je na kratko poročal dejavnosti Ustanove zlasti o protijetničnem cepljenju, ko so izvedli cepljenje otrok prvih razredov osnovnih šol. Izvedli so tudi pregled uspeha cepljenj iz prejšnjih let. Poskrbeli so tudi za selektivno cepljenje mladoletnih, ki živijo v družinah s tbc. V prihodnjem letu bodo nadaljevali s cepljenjem po šolah ter ga raztegnili tudi na višje razrede osnovnih in na nižjo srednjo šolo, s posebnim ozirom na tretji razred.

Po zaključku tega poročila so potrdili dr. Tommassicha za izvajanje cepljenja proti tbc tudi v letu 1971. Za dispanzerije v Krminu, Gradiški, Gradežu in Tržiču pa so odobrili stroške v višini 210 tisoč lir za nakup izvidniškega skedarja cepljenih proti tbc. Končno so odobrili tudi povišek dnevnic za zdravljenje v preventoriju pri Sv. Justu od 2000 na 2500 lir dnevno.

V Gorici je umrl Alfred Winkler

Včeraj okrog poldne je na svojem domu v Gorici, Ul. Cattarini št. 21 nenadoma preminil Alfred Winkler, ki je dosegel starost 81 let. Pogreb bo danes, v torek popoldne, z njegovega doma na glavno mestno pokopališče.

Pokojnik je bil markantna goriška osebnost. Rodil se je pri Nemcih na Trnovem, opravil učiteljišče v Gorici ter služboval v Batah. Kot zavednega Slovenca in antifašista so ga kot druge slovenske učitelje, hoteli premestiti v Južno Italijo, pa je rajši zapustil službo kot pa svojo ožjo domovino ter ostal v Gorici.

Tudi pozneje je bil večkrat v političnih zaporih v Gorici ter so ga za nekaj časa poslali v konfinacijo v Macerato. Po drugi vojni se je vključil v vrste Demokratične fronte Slovencev na Goriškem ter bil na njeni listi leta 1948 izvoljen kot eden od štirih slovenskih občinskih svetovalcev te liste. Zadnja leta je živel bolj odmaknjen od javnosti na svojem domu v Gorici.

Pokojnik je zapustil hčeri Vlasto in Vitomiro ter sinove Alfija, Verija in Egiča. Bil je tudi stalen naročnik in čitatelj Primorskega dnevnika. Prizadeti družini izreka naše uredništvo iskreno sožalje.

VESTI Z ONSTRAN MEJE

Perspektiva Nove Gorice 45.000 prebivalcev do l. 2000

V Ajdovščini bodo uredili galerijsko in muzejsko zbirko - Možnosti za gradnjo elektrarne Kobarid - Nova premiera v Novi Gorici

Urbanistični zavod v Novi Gorici je izdelal pred nedavnim urbanistični program razvoja občine za prihodnja tri desetletja. Sedaj ga obravnavajo na zborih volivcev in če ne bo hujših zapletov, bo program verjetno kmalu osvojen. To bo osnova za nadaljnjo podrobnejšo urbanistično dokumentacijo posameznih krajev v občini.

Prvo, kar je treba povedati ob sedanjem programu, je, da upoštevajoč dosedanja gibanja prebivalstva daje posebno mesto občinskemu središču. Novo Gorico, ki jo sedaj pojmujemo kot novo nastajajoče mesto med Kostanjevico Kromberkom, Gabrijem, Skalnico in Sabotinom, obravnava program veliko širše. V bodoče občinsko središče vključuje še Šempeter z Vrtojbo, Rožno dolino s Staro goro in Kromberk. Na tem območju naj bi v prihodnjih desetletjih število prebivalstva izredno hitro naraščalo. Do konca stoletja, to je v prihodnjih tridesetih letih, naj bi se povzpelo od sedanjih 17.000 na 40 tisoč do 45.000. Občinsko središče naj bi tako imelo nad dve tretjini vseh prebivalcev občine. V programu je nadalje predviden intenzivnejši razvoj še nekaterih večjih naselij v občini, ki imajo svoje industrijske in obrtne obrate. Gre zlasti za območje Kanala in Deske, ki se bo razvilo v eno strnjeno naselje, dalje za nekatera naselja Spodnje Vipavske od Mirna do Prvačine oziroma Branika. Ostala naselja pa naj bi stagnirala oziroma nazadovala.

Za naše bralce so zanimiva še zlasti tista področja, ki obravnavajo prometno povezavo občine. Predviden je seveda mednarodni prehod med Šempetrom in Vrtojbo, o katerem že tečejo priprave, dalje cesta, ki bo povezala Novo Gorico z Brdi prek italijanskega ozemlja na južnem pobočju Sabotna. Zatem je predvideno odprtje novega prehoda na Erjavčevi cesti v Novi Gorici ter prekategorizacija enega izmed krajevnih prehodov v Brdih v mednarodni prehod.

Občinska skupščina v Ajdovščini je sprejela na svoji zadnji seji sklep o formiranju sklada za ureditev galerijske in muzejske zbirke v občinskem središču. Ideja o takih zbirkah je vznikla v zadnjem času. Domačin slikar Veno Pilon, častni občan občine, je ob nedavni smrti zapustil občini vso svojo umetniško ostalino, ki je sicer za sedaj še razstresena v raznih krajih, predvsem pa v ljubljanski moderni galeriji. Razen tega je občina doslej podpirala različna izkopavanja in proučevanja kulturne preteklosti Vipavske doline. Ob tem je že zbrano bogato gradivo nekaterih še živečih in drugih že umrlih mož. Vse to zahteva ureditev v primernih prostorih, da bo dostopno javnosti.

Po sklepu skupščine bodo odkupili rojstno hišo slikarja Vena Pilona in v njej uredili ter primerno opremili prostore za omenjeni zbirki. Vanje bodo vključili vse, kar bo mogoče zbrati. Marsikaj je med drugim tudi v gradu Kromberk v Goriškem muzeju, kjer je zaradi oddaljenosti nedostopno širšemu ajdovskemu občinstvu.

* * *

Nadaljujejo se prizadevanja za gradnjo hidroelektrarne Kobarid. Te dni se je mudil v Tolminu ter se pogovarjal s predsednikom občinske skupščine in predstavniki Soških elektrarn član slovenske vlade Boris Vadnjal. Povedal je, da se bliža študija o optimalizaciji elektro energije v Sloveniji h koncu in da ima v njej gradnja hidroelektrarne zaradi ekonomskih in drugih vzrokov absolutno prednost. Kot je znano, sta gradnjo elektrarne že podprli občinska skupščina in krajevna skupnost v Kobaridu, čeprav se s strani turističnih delavcev slišijo tudi nasprotni glasovi.

* * *

Primorsko dramsko gledališče se ni izneverilo tradicionalni navadi, da vsako leto podari šolski mladini po eno delo iz bogate svetovne zakladnice mladinskega dramskega ustvarjanja. Te dni je uprizorilo delo ameriškega avtorja Franka Bauma Čarovnik iz Oza. Delo, ki je polno pravljičnih elementov, je režiral France Uršič. Gledališče bo nastopilo z igro, v kateri sodeluje ves igralski ansambel, v prihodnjih tednih po vsej Primorski.

Počivalniki «Mebla» na razstavi v Benetkah

V Benetkah so v torek zvečer odprli razstavo plastičnih izdelkov, ki jih je v okviru novega proizvodnega programa začela izdelovati tovarna pohištva «Meblo» v Novi Gorici. Gre za sodobne počivalnike, ki upoštevajo fiziološke in estetske potrebe modernega človeka. Proizvajajo jih po zamisli industrijskega oblikovalca Oskarja Kogoja iz Mirna pri Novi Gorici, ki je počivalnike že z uspehom prikazal na razstavah v Ljubljani in Zagrebu. Oblikovalec - umetnik je obiskoval šolo za oblikovanje v Ljubljani ter visoko šolo za industrijsko oblikovanje v Benetkah. Razstavljal je na skupinskih razstavah v Parizu, Ljubljani, Milanu in Benetkah. Leta 1969 je Kogoj dobil nagrado na mednarodnem natečaju za oblikovanje predmetov namenjenih otrokom, ki sta ga organizirala revija Abitare in studio Babv Mark v Milanu.

Oskar Kogoj je sedaj zaposlen v Inštitutu pohištvene industrije tovarne «Meblo».

Razstavo v Benetkah je pripravila tamkajšnja znanstvena ustanova Querini Stampalia. Plastične počivalnike «Mebla» prikazujejo v eni izmed antičnih palač te ustanove. Otvoritve razstave — odprta bo do konca decembra — so se udeležili tudi župan Benetk dr. Longo, goriški župan Martina ter predsednik občinske skupščine v Novi Gorici Šimac.

Tudi v Opatjem selu telefonska govorilnica

V Opatjem selu na Krasu so te dni dobili telefonsko zvezo. Na voljo imajo 40 priključkov, ki so povezani z avtomatsko telefonsko centralo na pošti v Mirnu. Gre za izredno pomembno pridobitev, saj so morali doslej prebivalci te vasi v primerih nujnih potreb odhajati v 8 km oddaljeni Miren, da so lahko telefonirali. Ureditev telefonske napeljave je stala 15 milijonov dinarjev. Polovico denarja so dali sami vaščani, drugo polovico pa poštni podjetji iz Kopra in Nove Gorice.

V Opatjem selu bodo kmalu začeli graditi tudi bencinsko črpalko ter samopostrežno trgovino. Slednjo bo zgradilo trgovsko podjetje «Grosist-Gorica». V načrtu je tudi zgraditev mesnice s prodajalno mesnih izdelkov. Investitor bo trgovsko podjetje «Živinopromet» iz Nove Gorice. Slednjič predlagajo, naj bi mejni prehod v Opatjem selu, ki ga zdaj uporabljajo le dvolastniki, prekategorizirali, tako da bi čezenj lahko potovali tudi imetniki prepustnic za maloobmejni promet.

Dovoljen lov na fazane

Pokrajinska lovska zveza v Gorici sporoča, da je pod določenimi zakonskimi pogoji dovoljen lov na fazane kot nadomestilo za fazanesamce v lovskih rezervatih na Goriškem. Lovski čuvaji so seveda zadolženi, da nadzorujejo točno izvajanje teh predpisov od strani prizadetih lovcev.

Kino

VERDI: 17.15-22.00: «Patouk, Africa che muore». Cinemaskopski dokument v barvah. Mladini pod 14. letom prepovedan.
CORSO: 17.00-22.00 «El Condor», L. Van Cleeft in J. Brown; film je v barvah.
MODERNISSIMO: 17.00—22.00 «Il segreto del narciso d'oro», G. Kinsky in Cr. Lee. Nemški film; mladini pod 14. letom prepovedan.
VITTORIA: 17.15—21.30: «La notte dei morti viventi», J. O'Dea in D. Jones, angleški film, mladini pod 18. letom prepovedan.
CENTRALE: 17.15—21.30 «009 Joe Tempesta», ameriška barvna slikanica.

Tržič

AZZURRO: ob 21. uri: Koncert pevskega zbora tržiške ladjedelnice «E. Grion».
EXCELSIOR: 16.00 «Soldato blu», C. Bergen in D. Pleavence Kinemaskop v barvah
PRINCIPE: 17.30 «Un dollaro bucato», Giuliano Gemma. V barvah.

Nova Gorica

SOČA «F kot Flint», ameriški barvni film — ob 18. in 20.
SVOBODA: «Sirena Mississipija», francoski barvni film — ob 18. in 20.
DESKLE: «Štirje v burji», ameriški barvni film — ob 19.30.
RENČE: «Banditi Arizone», ameriški barvni film — ob 19.30.
PRVAČINA: Prosto.
EMPAS: Prosto.
KANAL: «Mlečna pot», francoski barvni film — ob 19.30.

DEŽURNI LEKARNI V GORICI

V Gorici je danes ves dan in ponoči dežurna lekarna ALESANI, Ul. Carducci 38, tel. 22-68.

V TRŽIČU

Danes ves dan in ponoči je dežurna lekarna «Alla salute» dr. Fabbris, Ul Cosulich 117, telefon 72480.

Umrl je naš dragi in nepozabni oče

ALFRED WINKLER

Pogreb dragega pokojnika bo danes, v torek, 22. decembra popoldne izpred hiše žalosti v Catterinijevi ul. 21 na glavno pokopališče v Gorici.

ŽALUJOČI: HČERI VLASTA IN VITOMIRA, SINOVI ALFI, VERI IN EGIČ TER DRUGO SORODSTVO

V Gorici, 22. decembra 1970.

VČERAJ POPOLDNE V GORICI

Trojno trčenje na križišču s srečnim izidom za šoferje

Ranjen pešec in kolesar na pločniku, vozila precej razbita

Včeraj popoldne, nekaj po 15. uri so v Ul. Duca D'Aosta v Gorici na križišču Buonarroti trčili trije avtomobili. Pri trčenju sta bila dva lažje ranjena in še to neki pešec in kolesar, ki sta šla slučajno tam mimo.

Ob tisti uri je vozil avto fiat 850 v smeri proti Tržaški cesti 44-letni Severin Terpin iz Gorice, Ul. Faiti 29. Iz Ul. Buonarroti je privozil z avtom opel record 40-letni J. Zupan z Jesenic, ki je po poklicu inženir ter živi sedaj v ZDA. Obe vozili sta trčili na križišču s precejšnjo silo in pri tem poškodovali tudi tretje vozilo avto simca 1000, ki je prihajalo od Tržaške ceste proti mestu ter ga je vozil 62-letni upokojenec Gaetano Superga iz Gorice Ul. Zara 10. Eno od treh vozil se je po trčenju odbilo na pločnik ter je podrlo kolesarja 15-letnega Giorgia Marangona iz Gorice, Tržaška cesta 165 in 16 letnega pešca Daria Nadaluttija iz Ul. Roselli 4. Oba so odpeljali v splošno bolnišnico, kjer so jima ugotovili le manjše poškodbe.

Nudili so jima prvo pomoč, okrevala bosta v petih dneh.

Karabinjerji iz Ul. Sauro so ugotovili precejšnje poškodbe na avtih opel in fiat ter manjšo na avtu simca. Vsi trije šoferji pa so ostali nepoškodovani.

Služba za dve bolničarki

Pokrajinski protijetični konzorcij za Goriško namerava sprejeti v začasno službo dve sanitarni asistentki za obiske na domu. Kandidatke naj vložijo prošnjo na kolkovanem papirju za 500 lir na tajništvo konzorcija do 9. januarja 1971 opoldne. Vsa podrobnejša pojasnila daje: Segreteria del Consorzio, Gorica, Corso Italia 55.

Včeraj je v 81. letu starosti preminil

ALFRED WINKLER

bivši odbornik goriškega občinskega sveta izvoljen na listi Demokratične fronte Slovencev.

Kot slovenski učitelj se je upri premestitvi v notranjost Italije in kot dosleden antifašist je bil zaprt v goriških zaporih in kasneje konfiniran v južni Italiji.

Pridružujemo se žalovanju sinov, hčera in drugih sorodnikov.

SLOVENSKA KULTURNO GOSPODARSKA ZVEZA

Trst, Gorica, Videm, 22. decembra 1970

KAJ VSE PREDVIDEVA UTRDITEV JUGOSLOVANSKEGA GOSPODARSTVA

Zamrznjenje cen in drugi ukrepi

(Od našega dopisnika)

BEOGRAD, dec. — V jugoslovanskem gospodarstvu je od reforme sem, poleg pomembnih pozitivnih rezultatov, prišlo, prav zaradi nedoslednega izvajanja reforme posebno v letošnjem letu do večje inflacije in tržne nestabilnosti. Kdo je kriv za stanje, ki ga je predsednik zveznega izvršnega sveta Mitja Ribičič označil za resno s pripombo, da ni razlogov za dramatizacijo, posebno ne ker inflacija povzroča težave tudi visoko razvitim in bogatim industrijskim državam? Kriva so tako podjetja in ustanove, ki se niso držala postavk reforme, kot tudi zvezni izvršni svet, ki ni pravočasno ukrepal. Ker pa je praksa zveznega izvršnega sveta, odkar je predsednik Mitja Ribičič, da se o vseh važnih, posebno gospodarskih vprašanjih posvetuje z republiškimi in pokrajinskimi izvršnimi sveti, so za stanje odgovorni tudi vsi republiški in pokrajinski odgovorni dejavniki in ne le zvezna vlada, kot se pogostoma skuša prepričati javnost.

Dejstvo je, da je zaradi nedoslednega izvajanja reforme prišlo do povečanja osebne, proračunske in investicijske potrošnje iznad planiranega povečanja, kar je imelo za posledico čezmerno povečanje povpraševanja in po gospodarski zakonitosti tudi povišanja cen. Naj kot primer navedemo le investicije, ki so po podatkih glavne centrale družbenega knjigovodstva v prvih desetih mesecih letošnjega leta znašale 29,5 milijarde nasproti 21.5 milijarde v isti dobi lani. To se pravi, da so letos za 37 odst. večje. Od septembra sem se je pričela graditev novih objektov v vrednosti 12,6 milijarde dinarjev 12,6 milijarde dinarjev. Graditev mnogih objektov se je pričela brez predhodne zagotovitve potrebnih sredstev. Prvi osnutki bodočega petletnega razvoja republik so skupno predvidevali naložbe, ki so po oceni strokovnjakov za trikrat presegale dejanske možnosti naložb.

Poleg omenjenih vzrokov je za nastalo stanje krivo tudi večje povečanje uvoza namesto izvoza kot je bilo predvideno, zaradi česar je deficit trgovinske bilance v dobi januar — november znašal 1,1 milijarde dolarjev nasproti 650 milijonov dolarjev, to se pravi, da je za skoraj 70 odst. večji kot lani v isti dobi.

Zaradi povišanja cen se je podražila gradnja objektov in ker se dohodki niso večali ustrezno z dopelimi obveznostmi, se je primanjkljaj kril s tiskanjem novih bankovcev, kar je zmanjšalo kupno moč dinarja. Vse to skupaj je vodilo v inflacijo in v nestabilnost na trgu.

Spričo stanja na trgu je zvezni izvršni svet konec oktobra sprejel prve začasne ukrepe, da bi preprečil nadaljnje povečanje cen in zunanjetrgovinskega deficita. Začasno je prepovedano vsako povišanje cen industrijskih izdelkov, prehrambenega blaga in storitev. Da bi se zmanjšala osebna potrošnja je gornja meja potrošnih kreditov znižana od 10.000 na 6.000 dinarjev. Z uvedbo obveznega trimesečnega vnaprej položenega depozita pri Narodni banki v višini 50 odst. od vrednosti uvoženega blaga se omejuje uvoz. Na proteste podjetij je bila s 1. decembrom višina depozita zmanjšana na 30 odst., od 1. januarja bo zmanjšana na 10 odst. vrednosti uvoženega blaga. Obveznosti položitve depozita je oproščen le uvoz neobhodnih živil in opreme, kupljene na kredit. Občinam je bilo naloženo, da cene kruha, mleka, najemnin in prevoznih tarif v mestnem prometu «zamrznejo», to je zadrže na ravni od 28. oktobra.

To so bili prvi nujni, začasni ukrepi stabilizacijskega programa, ki ga je zvezni izvršni svet pripravil sporazumno z republiškimi in pokrajinskimi sveti. Program, ki ga je odobrila zvezna skupščina na seji 26. novembra, predvideva pomembne spremembe gospodarske politike, zmanjšanja proračunskih izdatkov, razbremenitev gospodarstva, zmanjšanje proizvodnih stroškov, spremembe na področju zunanje trgovine, bančno-kreditnega in davčnega sistema (obdavčevanje stranskih dohodkov, rent, visokih zaslužkov).

Stanje podjetij se bo zboljšalo z zmanjšanjem dajatev zvezi. Predvideva se revizija investicijskih programov in usmeritev razpoložljivih sredstev za graditev najvažnejših objektov. S stabilizacijskim programom je usklajena tudi gospodarska politika v prihodnjem letu, katere smotri so: zmanjšanje inflacijskih tendenc, uskladitev plačilne bilance, uresničenje pogojev za prehod na konvertibilnost dinarja, postopna (do začetka 1972) uskladitev cen s cenami na svetovnem trgu. Za zboljšanje trgovinske bilance se poleg sprememb v gospodarski politiki v odnosu z inozemstvom predvidevajo ukrepi za pospeševanje izvoza in zmanjšanje uvoza.

O vrstnem redu posameznih ukrepov, posebno o vprašanju prilagoditve vrednosti dinarja stvarni pariteti, to je o razvrednotenju dinarja je v zveznem izvršnem svetu prišlo do nesoglasja. Ker je ostal v manjšini glede vprašanja devalvacije dinarja, je vodja skupine, ki je pripravljala stabilizacijske ukrepe podpredsednik sveta dr. Nikola Miljanić podal ostavko. Zvezni izvršni svet je namreč odvrgel zamisel o devalvaciji kot osnov. stabilizacijskem ukrepu.

Zvezni izvršni svet sodi, da razvrednotenje dinarja ne bi dalo zaželenih rezultatov, če se prej ne odstranijo osnovni vzroki motenj gospodarskih tokov, to je brez prehodne občutne razbremenitve gospodarstva ter zmanjšanja investicijske, proračunske in druge potrošnje.

Vrstni red ukrepov stabilizacijskegaga programa, ki ga je odobrila zvezna skupščina 26. novembra, je naslednji: najprej sprejem ukrepov za zmanjšanje investicijske in proračunske potrošnje, zatem ukrepi na področju monetarne in kreditne politike, osebnega dohodka, plačilne bilance in cen. Nekateri od teh ukrepov so bili že sprejeti. V drugi etapi do konca decembra bodo opravljene bistvene sistemske spremembe: določene bodo pristojnosti in funkcije zveze, spremembe davčnega in zunanje-trgovinskega sistema, monetarne in kreditne politike, politike cen in način razvoja nezadostno razvitih krajev. V tretji etapi do konca aprila bodo sprejeti osatli neobhodni dopolnilni ukrepi gospodarske politike ter bo pripravljen osnutek srednjeročnega načrta.

Konkretno je že sklenjeno, da se poleg ukrepov, ki so stopili v veljavo 28. oktobra, zmanjšajo prispevki zvezi na osebne dohodke za 0,7 odst. To pomeni, da se razbremeni gospodarstvo letno za okrog 600 milijonov dinarjev. Da bi se zavrlo čezmerno povečanje proračunskih izdatkov in izdatkov iz skladov družbeno-političnih skupnosti (razen iz sklada za pokojnine, zavarovanja in sklada za zaposlovanje), ki so se zadnja leta večali letno za okrog 20 odst. je bilo sklenjeno, da se presežki dohodkov od prispevkov na osebne dohodke, prometnega davka in drugih pristojbin nad 10,8 odst. v primeri z letošnjim letom blokirajo in prenesejo na poseben račun.

V prihodnjem letu se torej lahko dohodkov iz omenjenih prispevkov in pristojbin uporabi največ do 10,8 odst. več kot letos. Dohodki iznad 10,8 odst. se blokirajo. Iz istih razlogov je do konca prihodnjega leta podaljšana prepoved uporabe letošnjih proračunskih presežkov. Odločeno je nadalje, da se v prihodnjih mesecih ne povišajo cene električnega toka, poštno-telegrafskih in telefonskih storitev, najemnin in železniške tarife.

Poleg zmanjšanja prispevka na osebne dohodke (za 0,7 odst) se predvidevajo druge razbremenitve gospodarstva, med drugim ukinitev obresti na poslovni sklad, ukinitev interkalarnih obresti, konverzija dela kratkoročnih kreditov, zmanjšanje prispevka za obnovitev Skopja, itd.

Zvezni izvršni svet je na svoji seji 15. decembra sklenil predložiti skupščini, da nujno sprejme zakon s katerim se pooblašča zvezni izvršni svet, da v dogovoru z republikami in pokrajinami izda predpise o merah prometnega davka, carinah in drugih pristojbinah, ki se plačajo pri uvozu blaga, ukrepe na področju kreditno-monetarnega sistema ter družbenega nadzorstva nad cenami.

Toda zvezni izvršni svet sodi, kar je predsednik Mitja Ribičič i tudi odkrito povedal, da so za uspeh stabilizacije, poleg ukrepov zveze, potrebni tudi ustrezni ukrepi republik, pokrajin in občin, to je ukrepi, ki naj razbremene gospodarstvo, zmanjšajo proračunsko potrošnjo in onemogočijo nerealne naložbe. Doslej je znan le sklep LR Srbije, da iz proračunskih presežkov vrne gospodarskim podjetjem okrog 100 milijonov dinarjev.

Namen stabilizacije ni «zamrznitev» sedanjega stanja podjetij, temveč ustvarjanje ostrejših pogojev gospodarjenja, ostrejše konkurence v kateri bodo obstala res produktivna podjetja. Z zmanjšanjem dajatev zvezi, republiki, občini se bo stanje podjetij zboljšalo. Toda ta sredstva bodo omejena in verjetno nezadostna za rentabilno poslovanje slehernega podjetja. Glavne spremembe morajo nastati v samem gospodarstvu, v povečanju produktivnosti dela, v dosledni usmeritvi na trg. Podjetja morajo čim manj računati na zaščito s strani države. Ne sme se pozabiti, je pred dnevi dejal predsednik CK SK Srbije Marko Nikezić, da bo inflacija, ki je zadnje čase zajela tudi industrijske države, prisilila njihova gospodarstva, da revidirajo vse stroške in da iz inflacije izidejo konkurentsko sposobnejša. Trg, za katerega se bo jugoslovansko gospodarstvo moralo boriti, bo po mišljenju Nikezića «težji teren kot pred inflacijo». Mnoga podjetja so to doumela in pripravljajo svoje interne stabilizacijske programe. Uspeh teh programov pa je v precejšnji meri odvisen od stabilizacijskih ukrepov njihovih republik in občin.

BOŽO BOŽIČ

V soboto, 26. in v nedeljo 27. t.m. popoldne ob 16. uri bo v Kulturnem domu nastopil zagrebški ansambel narodnih plesov «Lado». Ansambel, ki je navdušil množice že pol sveta, bo prav gotovo navdušil tudi tržaško občinstvo

ČEPRAV SE IZ DNEVA V DAN PONAVLJAJO ZAGOTOVILA...

Za svojo «varnost» potroši Evropa okoli 75 milijard dolarjev na leto

«V uniformi» je v Evropi okoli 7 milijonov in pol ljudi - Cele gore orožja, ki naglo zastari in ga je treba stalno obnavljati

Skoraj ni dneva, da bi kak državnik ne zagotavljal javnosti, kako se trudi, da bi se utrdil ali ohranil mir na svetu. Hkrati pa tudi ni dneva, da bi s kakega bojišča ne prišlo vojaško poročilo, saj imamo ves čas po vojni kje kako večjo ali manjšo vojno, kak spopad ali državni udar, kar posebno velja za Latinsko Ameriko, Afriko in Azijo, medtem ko je Evropa po vojni polna notranjih trenj, vendar brez vojne. Zato pa Evropa ni brez vojska in orožja. Stara celina, ki ima za seboj 2500 in več let najrazličnejših vojaških izkušenj, nadaljuje po poti, kot ostali svet, če ne še slabše. Nekaj podatkov, ki nam bodo nazorneje pokazali, koliko stane tako imenovana varnost, koliko stane — mir.

Na vsem svetu je pod orožjem približno 21 milijonov in pol ljudi, če ne upoštevamo policijskih in drugih podobnih sil. Ena tretjina teh «mož v uniformi» odpade na Evropo, kjer je v 28 regularnih armadah, brez polvojaških organizacij, ki jih še srečujemo ponekod, 7 milijonov in pol ljudi. In ta mogočna vojska je tudi primerno oborožena. Če upoštevamo le del težkega orožja, bomo videli, da ima ta armada 7 milijonov in pol vojakov na razpolago 57 tisoč srednjih tankov, 20 tisoč najsodobnejših vojnih letal na reakcijski pogon in še precejšnje število letal in helikopterjev s klasičnim motorjem. Vojne mornarice vseh evropskih držav imajo skupno 3550 vojnih ladij. Tem številkam je treba dodati še cele gore lahkega orožja in druge vojaške opreme.

Seveda vse to stane ogromno, posebno ker je moderno orožje zelo drago. Hkrati pa sodobno orožje naglo zastara. Ker sodobna tehnika omogoča vedno nove in vedno popolnejše rešitve, je orožje, ki je danes najsodobnejše, že jutri zastarelo. Proračuni evropskih držav predvidevajo «za obrambo» v letošnjem letu približno 75 milijard dolarjev stroškov, to pa je 5,8 odst. brutto narodnega dohodka vse Evrope, hkrati pa tudi 37,5 odst. vseh vojaških stroškov na svetu, ki znašajo približno 200 milijard dolarjev na leto. Največ porabijo v ta namen ZDA in Kanada, koj za njimi je Evropa. Na svetu je že 18 držav, ki porabijo «za obrambo» milijardo ali več dolarjev na leto. Od teh jih je deset v Evropi.

Evropa pa si privošči, poleg te gore orožja in svoje velikanske armade, tudi nekaj tuje vojske. Strokovnjaki menijo, da je v Evropi približno 900 tisoč tujih vojakov, oziroma da je v nekaterih evropskih državah 900 tisoč vojakov, ki ne pripadajo njihovim vojskam. V Zahodni Nemčiji je n.pr. 195 tisoč ameriških vojakov, 25 tisoč ameriških vojakov je v Veliki Britaniji, 11 tisoč jih je v Španiji, 9 tisoč jih je v Italiji, 7 tisoč jih je v Turčiji, 5 tisoč v Grčiji, šesta ameriška mornarica pa šteje približno 30 tisoč vojakov, preostanek do 300 tisoč mož, kolikor jih imajo ZDA v Evropi, pa je razmeščen po nekaterih drugih državah, kot na primer v Belgiji in drugod.

Tudi Sovjetska zveza ima precej svoje vojske izven meja. Nekateri menijo, da ima Sovjetska zveza kar 550 tisoč vojakov oziroma 30 divizij kopenske vojske in nekaj enot vojaškega letalstva v nekaterih vzhodnoevropskih deželah in sicer največ v Vzhodni Nemčiji (350 tisoč), druge pa na Poljskem, na Češkoslovaškem in na Madžarskem.

Od petih držav, ki trenutno že razpolagajo z lastnim atomskim orožjem, so tri evropske. To so Sovjetska zveza, Velika Britanija in Francija. Z druge strani pa moremo reči, da je precej atomskega orožja tudi v državah, ki nimajo lastnega atomskega orožja. Američani imajo svoja skladišča atomskega orožja v vseh državah članicah NATO. Z druge strani pa ima Sovjetska zveza svoja atomska skladišča v državah članicah varšavskega sporazuma. Računajo, da je v Evropi uskladiščenih nad 7 tisoč jedrskih nabojev taktično-operativnega značaja samo ameriškega izvora.

Ameriško vojno mornarico v Sredozemlju smo že omenili. Trdijo, da VI. ladjevje ZDA sestavlja 50 ladij s tremi bataljoni pomorske pehote in 150 letali. Skupno je v tej vojski od 25 do 30 tisoč mož. Tudi Sovjetska zveza ima svoje ladjevje v Sredozemskem morju. Nikoli ni bilo točno povedano, koliko je teh ladij, vendar se računa, da se njih število vrti med 30 in 50 ladjami.

PREDEN SE POJAVITA SNEG IN LED NA CESTAH

Za varnejšo vožnjo dobra zimska oprema

Pozimi se poveča nevarnost za prometno nesrečo Za katero vrsto zimskih gum naj se odločimo

Zima že močno trka na vrata. Sicer pri nas še ni bilo snega, vendar se temperatura postopoma niža in že postajajo ceste zaradi ledu nevarnejše. Mnogi odhajajo pozimi na pot v kraje, kjer je sneg bolj pogost, prav zaradi tega bi želeli opozoriti na nekatere posebnosti in nevarnosti zimske vožnje.

Voznikom na zasneženi cesti morata biti jasni dve stvari: vožnja postane težavnejša, nevarnost za prometno nesrečo pa se zelo poveča. Od voznika zahtevata ti dve dejstvi predvsem veliko previdnost pa tudi veščino v vožnji.

Predvsem je važno, da je za zimsko vožnjo avtomobil primerno opremljen. Navadno priporočajo pozimi strokovnjaki zimske gume. Velja pravilo, da je vožnja veliko manj nevarna, če so vse štiri gume enake, kajti le tako preprečimo zanašanje pri zaviranju. Gume z zimskim profilom so zelo učinkovite na mehkem snegu, na mastni cesti, na poledici ali steptanem snegu, pa ne učinkujejo. Večkrat se vozniki zaradi manjših stroškov odločijo za nakup snežnih verig, vendar moramo pri tem vedeti, da služijo verige le za vožnjo v snegu, na poledeneli cesti so odveč, če že ne postane vožnja z njimi nevarnejša. Predvsem ni priporočljivo voziti dalj časa z verigami po suhi cesti, kajti to škoduje gumam.

Nedvomno so za zimsko vožnjo najbolj primerne in učinkovite ježevke — gume z žebljički. Take gume pa so precej drage. Ježevke imajo zimski profil in so torej primerne za vožnjo po snegu, z druge strani pa nam žebljički zelo olajšajo vožnjo po ledu. Ko pa z njimi vozimo po suhi cesti postanejo nevarne. Zavorna pot za take gume na suhi cesti je namreč daljša.

Gume ježevke moramo montirati na vsa štiri kolesa, tak je namreč v Italiji zakon, poleg tega zahtevajo tudi, da na zadnja kolesa namestimo gumijaste zavesice proti brizganju. Če so ježevke nove, je bolje, da kakih 1000 km vozimo s hitrostjo, ki ne presega 80 km na uro, prav tako moramo paziti, da ne pospešimo hitrost naenkrat ali naglo zaviramo ter da ne vozimo naglo na ovinkih. Če so gume že od prej, moramo paziti, da jih montiramo tako, da bodo tekle v isto smer kot prejšnje leto. Ko so ježevke že «utečene», moramo paziti, da ne vozimo nikoli nad 130 km na uro.

Kdor bo čez zimo vztrajal z letnimi gumami, mora paziti, da ni profil preveč plitek, dovoljena spodnja meja je en milimeter, vendar se ta žleb v snegu hitro napolni in zaradi tega vozimo kmalu tako, kot če bi imeli gume brez profila.

Pri vsem tem je pomembno, da imamo gume pravilno polnjene. Predvsem je to važno pri zaviranju. Spomniti pa se moramo tudi, da je na cestah z znakom «snežne verige» obvezna avtomobilska zimska oprema.

HOROSKOP

OVEN (od 21.3. do 20.4.) Poleg rednega dela vam je potrebna še stranska zaposlitev. Podprite neko dobrodelno akcijo.

BIK (od 21.4. do 20.5.) Nekoga, ki vam hoče prečkati pot, onemogočite z bliskovito akcijo. Pokažite zobe vsakomur, ki bi vas hotel podcenjevati.

DVOJČKA (od 21.5. do 22.6.) V novih razmerah vam bo laže izvesti akcijo, ki ste jo morali odložiti. Ne zapirajte se vase.

RAK (od 23.6. do 22.7.) Držite se vsakodnevnega dela in ničesar ne boste tvegali. Z moralno trdnostjo vam bo uspelo vse popraviti.

LEV (od 23.7. do 22.8.) Bodite metodični in ne postajajte nestrpni za prazar nic. Ne verujte vsem čenčam preveč zgovornih sorodnikov.

DEVICA (od 23.8. do 22.9.) V svojem delu boste nekaj časa tarča vseh kritikov. Lahko računate na zvestobo neke prijateljice

TEHTNICA (od 23.9. do 22.10.) Zagotovljen vam je uspeh, vendar samo v primeru, če boste zanj nekaj žrtvovali. Sklenili boste dragocено poznanstvo.

ŠKORPIJON (od 23.10. do 21.11.) Z dobro voljo boste rešili vse poverjene vam naloge. Prejeli boste neprijetno vest v zvezi z nekim sorodnikom.

STRELEC (od 22.11. do 20.12.) Ne izgubljajte časa z neuresničljivimi načrti. Drobec romantičnosti vam ne bo škodil.

KOZOROG (od 21.12. do 20.1.) Z združitvijo zdravega razuma in drznostjo boste postali nepremagljivi. Preveč ste pod vplivom svojega okolja.

VODNAR (od 21.1. do 19.2.) Ugoden dan za vse umetnike in vse svobodne poklice. Nekoliko boste utrujeni.

RIBI (od 20.2. do 20.3.) Skušajte preprečiti, da bi se nekaj tekmecev združilo proti vam. Za rešitev neke težje situacije vam bo potreben dokajšen pogum.

Solistični koncert v K. d. in v Škednju

Med številnimi glasbenimi prireditvami v zadnjih časih v našem mestu se med najkvalitetnejše nedvomno uvršča koncert, ki ga je pretekli petek zvečer pripravila Glasbena matica v mali dvorani Kulturnega doma. Na solističnem koncertu sta nastopila slovenska glasbenika, ki sta našemu občinstvu že prav dobro znana — tenorist Mitja Gregorač in violinist Rok Klopčič. Tokrat pa se jima je pridružila še pianistka Zdenka Novak, ki je tokrat prvič nastopila v naši sredi.

Za tržaško občinstvo je pianistka Zdenka Novak izbrala dokaj zahteven spored: v prvem delu je izvajala «Preludij, koral in fugo» Cesarja Francka, v drugem pa dve skladbi jugoslovanskih avtorjev: Ukmarjevo «Tiho prihaja mrak» in Papandopulovo «Kolo». V vseh treh skladbah se je umetnica izkazala kot odlična pianistka, ki jo upravičeno uvrščajo med najelitnejše mlajše slovenske pianiste. Težko je reči, v kateri skladbi nam je bila najbolj všeč, saj je debussyjevsko Ukmarjevo skladbo izvajala do kraja izdelano, Papandopulovo «Kolo» je zaživelo v vsej svoji markantni in ritmični živahnosti ter tehnični briljantnosti, Franckova dolga in izredno zahtevna skladba pa je v izvedbi Zdenice Novakove zablestela v vsej svoji popolnosti in izdelanosti ter elegični mračnosti, ki se pa v fugi, v kateri je pianistka še posebno lepo izvabila glasovno temo tudi v najbolj kočljivih pasažah, razprede v mogočen slavnosten zaključek. Morda ji je prav v tej skladbi uspelo najbolj uveljaviti vse svoje res številne umetniške zmožnosti.

Poleg tega pa se je pianistka Zdenka Novak izkazala tudi kot zelo občutljiva in diskretna spremljevalka, saj je oba solista v vseh skladbah odlično spremljala.

V prvem delu je najprej nastopil tenorist Mitja Gregorač, eden izmed najboljših jugoslovanskih komornih pevcev, ki nam je zapel popolnoma nove skladbe — samospeve L. v. Beethovna na besedila treh Goethejevih pesmi: «Hrepenenje», «Otožnost» in «Naslikan šopek cvetja» ter za nas še posebno zanimive, že zaradi skladateljevega imena — «Pesem» in «Ljubici» A. T. Linharta. V drugem delu pa je prav tako odlično podal tri pesmi malo znanega skladatelja Henriha Duparca «Povabilo na pot», «Tožba» in «Rozamundin dvorec».

Violinist Rok Klopčič pa je v svoj spored vključil v prvem delu dve zelo popularni in učinkoviti skladbi: Debussyjevo «Mesečino» (priredba za violino in klavir) in Sarasatejeve «Ciganske melodije», v katerih je prišla do izraza vsa virtuozistična komponenta temperamentnega slovenskega violinista; v drugem delu pa je izvajal skladbo mladega slovenskega skladatelja Alojzija Srebotnjaka «Tretjo sonatino» v treh stavkih, v kateri sta se oba umetnika, violinist in pianistka, izkazala še posebno kot zelo uigran duo, ki z največjo lahkoto izvaja tudi modernejše zahtevno napisane skladbe.

Za tako kvalitetno posredovanje skladb, ki so si tako po slogu, kakor po pripadnosti med seboj tako različne, se je občinstvo vsem trem zahvalilo z navdušenim in dolgotrajnim ploskanjem; pri tem pa moramo res z neprijetnim občutkom omeniti, da bi tak večer zaslužil

Basist Ivan Sancin

dokaj številnejši obisk, vsaj s strani tistih, ki bi morali biti na takih koncertih prisotni. Pri tem mislimo v prvi vrsti na gojence Glasbene matice, za odsotnost katerih ne more veljati noben izgovor, pa tudi na tisti običajni del obiskovalcev, ki bi morali mladim dati vzgled.

Če smo za petkov solistični koncert v mali dvorani Kulturnega doma rekli, da bi bil zaslužil večjo pozornost, bi za sobotni koncert v Škednju mogli reči, da je bil vse drugače pomanjkljiv. Kar se tiče občinstva, je tega bilo kar precej, pa čeprav je bilo več starejših kot mladine. Z druge strani pa je dvoranica škedenjskega prosvetnega društva «Ivan Grbec» za takšne prireditve tako neprikladna, da mučno vpliva tako na občinstvo, kot tudi na izvajalce. Krivda v tem primeru ne pade na nikogar, niti na gostitelje niti na goste, toda učinek takega koncerta ni tak, kakršnega bi si bil človek želel. To normalno vpliva še posebej na izvajalca, zato ni nič čudnega, če se nam je violinist Rok Klopčič zdel nekoliko hladen, rekli bi skoraj odmaknjen, medtem ko je morala pianistka Zdenka Novakova svoj solistični program celo odpovedati zaradi neprimernega klavirja. Rok Klopčič pa je vendarle na splošno željo svojemu napovedanemu programu moral nekaj dodati in je poleg že omenjenih skladb izvajal še «Sentimentalni valček» Petra Iljiča Čajkovskega.

Namesto tenorista Mitje Gregorača je v soboto zvečer nastopil v škedenjski društveni dvorani tržaški basist Ivan Sancin, ki je njemu primerno zapel arijo Filipa iz Don Carlosa, dve črnski duhovne pesmi, in sicer «Go down, Moses» in «I wan' to be ready», Simonitijevo «Pod brajdo» in Pavčičeve «Dedek Samonog».

Za koncert v škednju velja pribiti naslednje: zelo posrečena je bila zamisel predstavitve del obeh avtorjev. Janko Ban je v nekaj besedah, hkrati pa zelo nazorno in izčrpno prikazal za vsako skladbo, ki je sledila, najprej skladatelja nato še značaj skladbe. In tudi človek, ki mu zahtevnejša glasbena dela kako domača, je z veliko jim užitkom spremljal izvajanja. Zamisel torej, ki bi jo na podobnih prireditvah v prosvetnih društvih morali uvesti kot normalno.

—du—

Violinist Rok Klopčič, pianistka Zdenka Novak in tenorist M. Gregorač

RADIO VIDEO

TOREK, 22. DECEMBRA 1970

TRST A

7.15, 8.15, 13.15, 14.15, 20.15 Poročila; 7.30 Jutranja glasba; 11.35 Slovenske pesmi; 11.50 Elektronske orgle; 12.10 Pratika; 12.25 Za vsakogar nekaj; 17.00 Mandolinski ansambel; 17.20 Za mlade poslušalce; 18.15 Umetnost in prireditve; 18.30 Komorni koncert; 19.00 Otroci pojo; 19.10 Pogovori z R. Hlavatyjem; 19.25 Otroški zbor; 20.00 Športna oddaja; 20.30 Opera; 21.35 Melodije v polmraku; 22.05 Zabavna glasba.

TRST

12.10 Plošče; 14.45 Tretja stran; 15.10 Juke box; 15.45 Radijska igra.

KOPER

6.30, 6.45, 7.30, 10.00, 12.30, 14.00, 14.30, 16.00, 17.00, 19.15, 22.30 Poročila; 6.40 Jutranja glasba; 7.40 Vesela glasba; 8.00 Glasbena galerija; 8.45 Otroški kotiček; 9.30 «20 000 lir za vaš spored»; 10.05 Juke box; 10.45 Poslušajmo jih skupaj; 12.00 in 12.45 Glasba po željah; 14.15 Fumorama; 14.20 Polke in valčki; 15.30 Mladi poslušalci; 16.20 Melodije za vsakogar; 16.40 Od popevke do popevke; 17.10 Vaši pevci, vaše melodije; 17.30 Parada orkestrov; 18.30 Ritmi za mladino; 19.30 Prenos RL; 22.10 Motivi za vsakogar; 22.35 Glasba za lahko noč.

NACIONALNI PROGRAM

7.00, 8.00, 13.00, 15.00, 20.00 Poročila; 8.30 Jutranje pesmi; 9.03 Vi in jaz; 11.20 Radijska priredba; 12.10 Kontrapunkt; 13.15 Spored s P. Baudom; 14.00 Popoldanska oddaja; 16.00 Spored za otroke; 16.20 Oddaja za mladino; 18.15 Nove plošče; 18.45 Ekonomska panorama; 19.30 Luna park; 20.20 Verdi: «Sicilske večernice».

II. PROGRAM

7.30, 8.30, 15.30, 19.30 Poročila; 8.40 Protagonisti: dirigent Krauss; 9.00 Orkestri lahke glasbe; 9.44 Radijska priredba; 10.38 Telefonski pogovori; 12.35 Alto gradimento; 14.00 Zakaj in kako; 14.05 Juke box; 15.00 Ne vse, toda o vsem; 15.55 Popoldanska oddaja; 17.35 Enotni razred; 18.00 Glasbeni aperitiv; 19.00 Vreme in glasba; 20.10 Spored z M. Bongiornom; 21.00 Nove ital. pesmi; 22.05 Plošče; 22.40 Radijska priredba; 23.05 Prokofjev.

III. PROGRAM

10.00 Koncert za začetek; 11.10 Sodobna ital. glasba; 11.40 Baročne sonate; 12.20 Operna glasba; 13.00 Medigra; 14.00 Glasba za pihala; 14.30 Plošče resne glasbe; 15.10 Ravel; 15.30 Simfonični koncert; 17.25 Strani albuma; 17.40 Jazz; 19.10 Večerni koncert; 20.10 Tartini; 22.30 Knjižne novosti.

FILODIFUZIJA

8.00 Koncert za začetek; 8.45 Boccherinijeve simfonije; 9.15 Polifonične skladbe; 9.40 Sodobna ital. glasba; 11.00 Medigra; 12.20 Hindemith; 12.30 Strnjena melodrama; 14.15 Antologija interpretov; 15.30 Lahka glasba — stereo.

SLOVENIJA

7.00, 8.00, 9.00, 12.00, 15.00, 17.00, 19.30 Poročila; 7.45 Informativna oddaja; 8.10 Glasbena matineja; 9.05 Radijska šola; 9.35 Slovenske narodne pesmi; 10.15 Pri vas doma; 12.10 Anton Foerster: «Gorenjski slavček»; 12.30 Kmetijski nasveti; 12.40 Melodije s filmskega platna; 13.30 Priporočajo vam; 14.10 Glasbena tribuna mladih; 14.30 Z orkestrom saarskega radia; 14.40 Mladinska oddaja; 15.30 Glasbeni intermezzo; 15.40 Revija slovenskih basistov; 16.40 «Rad imam glasbo»; 17.10 Beethovnova dela; 18.15 V torek na svidenje!; 18.45 Pota sodobne medicine; 19.00 Lahko noč, otroci!; 19.15 Ansambel «Viški fantje»; 20.00 Prodajalna melodij; 20.30 Od premiere do premiere; 21.30 Lahka glasba; 22.15 Komorno-glasbeni večeri; 23.05 Literarni nokturno; 23.15 S popevkami po svetu.

ITAL. TELEVIZIJA

12.30 Kulturna oddaja; 13.00 Risanke; 13.30 Dnevnik; 14.00 Francoščina; 14.30 Nemščina; 17.00 Spored za najmlajše; 17.30 Dnevnik; 17.45 Oddaja zo otroke; 18.45 Nabožna oddaja; 19.15 Kulturna oddaja; 19.45 Športni dnevnik in kronike; 20.30 Dnevnik; 21.00 Carlo Goldoni: «Il burbero benefico»; 22.10 Beethoven; 23.10 Dnevnik.

II. KANAL

21.00 Dnevnik; 21.15 Vzgojna oddaja; 22.15 Glasbeni spored; 23.15 Medicina danes.

JUG. TELEVIZIJA

20.00, 22.35 Poročila; 9.35, 14.45 TV v šoli; 10.40, 15.35 Ruščina; 11.00 Splošna izobrazba: Zemljepis; 15.55 TV vrtec; 16.15 Angleščina; 17.10 L. Van Beethoven: VI. simfonija; 18.00 Sabina in vremenar; 18.15 Obzornik; 18.30 Srečanje v Studiu 14: Jo Stahl; 19.05 Iztrgal ti bom veter, da bi te ustavil; 19.30 Pravilna prehrana; 20.35 Čas ljubezni - jug. film; 21.40 Zabavno - glasbeni festival.

PREJELI SMO

JEZIK IN SLOVSTVO

Izšla je tretja (decembrska) številka revije Slavističnega društva Slovenije JEZIK IN SLOVSTVO. Na uvodnem mestu objavlja revija poročila Borisa Paternuja, Matjaža Kmecla in Jožeta Koruze z rednega zborovanja slavističnega društva, ki je bilo konec septembra v Novi Gorici in na katerem so razpravljali tudi o pouku slovenske sodobne književnosti na srednjih šolah. Uredništvo revije vabi k nadaljnjemu sodelovanju vse slaviste, ki jih vprašanje kakorkoli nima.

Mitja Skubic analizira pod naslovom *Primer sintaktičnega kalka* o uporabi pogojnika v Rebulovem romanu *V Sibilinem vetru* in trdi, da gre pri Rebulovem pogojniku v mnogih primerih za kalk po italijanščini in da Rebula prestavlja v slovenščino italijansko posledico časov.

F. Jakopin piše o Janku Kotniku — petinosemdesetletniku. Sledijo *Zapisi, ocene in poročila*, med katerimi nas predvsem zanima zapis Pavla Merkuja *Pisava in raba slovenskih krajevnih imen v Italiji (napačne oblike, kulturne spačenke in vrzeli v SP 1962).*

V PRVENSTVU 3. AMATERSKE NOGOMETNE LIGE

Naše enajsterice v petih tekmah poslale v mreže petnajst golov

Nedeljski spored je obsegal kar tri slovenske derbije

Zarja — Primorje B 3:1 (1:1)

ZARJA: Turko; Križmančič, S., Rismondo; Baldasin, Primožič, Križmančič V.; Grgič, Pasqualis, Marc, Žagar, Kalc.

PRIMORJE B: Furlan; Bukavec, Ordinanovič; Štoka, Bezin, Sardoč; Frasinelli (Ferluga), Segina, Rustja, Ukmar, Černjava.

STRELCI: 37. min. p.p. Grgič, 43. min. p.p. Frasinelli, 5. min. d.p. Žagar, 36. min. d.p. Pasqualis.

SODNIK: Davanzo.

KOTI: 13:3 za Zarjo.

Slovenski derby med proseškim Primorjem B in bazoviško Zarjo se je končal v korist Zarje s 3:1. Obe enajsterici sta prikazali zelo lep nogomet. Že takoj v začetku je bilo opaziti, da je Zarja uspešnejša v napadu in je tudi sicer bolje pripravljena. Igra sama pa je bila včasih bolj podobna prijateljskemu srečanju, kot pa pravi prvenstveni tekmi, saj v nobenem trenutku ni zašla v grobosti.

Kljub temu pa moramo povedati, da je bilo srečanje ves čas borbeno. Zaslugo za to ima predvsem Zarja, ki ima tehnično in kondicijsko dobro pripravljeno moštvo. Bazovci so bili ves čas v premoči, saj je bila obramba Primorja B vso tekmo močno zaposlena. Zarja se je že v prvi minuti tekme znašla pred nasprotnimi vrati in Grgič je s silovitim strelom poslal žogo tik nad prečko. V 10. min. je Vojko Križmančič po lepi akciji podal Grgiču, njegov predložek je na levi prestregel Kalc, njegov strel pa je šel mimo vrat. Prvih dvajset minut je Zarja ves čas napadala, a njeni streli niso bili točni. Primorje se je branilo kot je vedelo in znalo ,saj se je igra odvijala pretežno pred njegovimi vrati. V 22. min. je Zarji le za las ušel prvi gol: Kalc je iz kota podal Marcu, ta je žogo z glavo preusmeril proti vratom, kjer je vratar s skrajnim naporom še z dvema branilcema zavrnil nevarnost. Tedaj se je podalo v protinapad tudi Primorje B in v 32. min. je moral vratar Zarje ubraniti strel Černjave. V 35. min. velika priložnost za Zarjo: Žagar je iz razdalje 18 metrov zadel — prečko. Toda v 37. min. so Bazovci le prišli v vodstvo: Pasqualis je podal Grgiču, ta pa je z glavo podaljšal žogi pot v mrežo. Odtlej je Zarja ves čas vztrajala v napadu in povišanje rezultata je v 40. min. preprečil vratar Furlan, ki je prestregel močan Kalčev strel. Zarja je nato nekoliko popustila, Primorje je to izkoristilo in v 34. min. izenačilo z golom Frasinellija.

V drugem polčasu se je Zarja takoj podala v napad in je v 5. min. izid povišala. Žagar se je prebil v kazenski prostor in zadel mrežo. V 12. min. je Primorje zamenjalo Frasinellija s Ferlugo. Zarja je vztrajala v napadu in v 30. min. je sodnik razveljavil njen gol, zaradi prekrška nad vratarjem. Toda v 36. min. se je izid zopet spremenil. Strelec je bil tokrat Pasqualis. Pet minut pred koncem se je znašla v težavah obramba Zarje, vendar je Turko nevaren strel ubranil. Napori Zarje, da bi še v zadnjih minutah prišla do gola, niso več obrodil sadov.

Pri Zarji so bili najboljši V. Križmančič, Primožič, Pasqualis in Turko.

RAAL

* * *

Olimpija — Breg 0:2 (0:0)

BREG: Favento, Posega, Čuk, Race, Watta, Menardi, Visintin, Mikuš, Krmec, Petaros, Grahonja.

OLIMPIJA: Kante, Germani, Trampuž, Rebula, Starc, Meteiko, Blasina, Perisutti, Škoda, Štoka, Nanut.

KOTI: 7:4 za Breg.

Breg je proti Olimpiji zasluženo zmagal, obe enajsterici pa sta zapravili vse preveč lahkih žog. Pri Bregu smo tokrat opazili več lepih in hitrih podaj, ki pa jih je obramba Olimpije hladnokrvno branila. Škoda, da so Kraševci tako šibki na sredini igrišča, ker bi sicer zaslužili mnogo več.

V prvem polčasu je ekipa iz Doline stalno napadala, žoga pa nikakor ni mogla najti poti do gola. Zasluga za to gre predvsem vratarju Kanteju in pa branilcu Germaniju, ki sta bila najboljša v vrstah Olimpije.

V 5. min. je bil Krmec grobo ustavljen, prosti strel Petarosa pa ni obrodil zaželenih sadov. Minuto pozneje poskusi srečo Nanut, njegov strel pa ustavi Watta. V 8. min. smo bili priča zelo lepi akciji Krmca in Visintina, ki pa si pomaga z roko in provroči prosti strel v korist Olimpije. Watta reši svoja vrata pred nevarnostjo tudi v 9. min., Favento pa brani kot, ki ga je povzročil njegov kolega. V 15. min. se zelo lepo izkaže Čuk, ki z osebno akcijo prodre skoraj do nasprotnih vrat, tam pa ga nehote podere Blasina in sodnik dosodi prosti strel v korist Brega. Strelja Krmec, ki slabo zadene žogo in akcija propade.

Olimpija takoj odgovori z lepim protinapadom, s katerim izsili kot: strelja Nanut, žoga pride do Štoke, ki pa strelja mimo vrat, čeprav le za las.

V 31. min. bi lahko Brežani prešli v vodstvo, Grahonja pa zastrelja izredno žogo. Prvi polčas se tako konča neodločeno brez gola.

Takoj v začetku drugega polčasa Kante brani navaren strel Grahonje. Do 18. min. ni nobene nevarne akcije, niti s strani Brega, niti Olimpije. Takrat pa Brežani prejdejo v vodstvo: žoga se dalj časa vrti v kazenskem prostoru Olimpije, nje branilci pa odbijejo več nevarnih strelov brežanskih napadalcev, končno prispe žoga do Visintina, ki neubranljivo strelja in usnje obtiči v mreži: 1:0 za Breg.

Tudi po tej akciji Breg nadaljuje z napadalno igro, s katero pride v 41. min. do drugega zadetka. Visintin preigra Trampuža in poda Grahonji: ta strelja, žoga zadene prečko in se odbije v mrežo. V zadnjih minutah ima Breg še nekaj priložnosti, sreča pa mu je bila nenaklonjena in rezultat je ostal pri 2:0.

V vrstah Brega je bil najboljši Čuk, kateremu moramo pripisati najlepše akcije ter Visintin, ki se je zelo požrtvovalno boril za zmago svojega moštva.

LOMI

* * *

Primorec — Vesna B 3:3 (2:3)

Postavi:

PRIMOREC: E. Kralj; Sluga, Pappatico; Sosič, M. Kralj, R. Kralj; P. Kralj, Možina, Čuk, V. Možina, Saina, 12 B. Kralj, 13 E. Čuk.

VESNA B: Tretjak: D. Košuta, Bogatec; C. Sulčič, Ridolfo, Primi; Z. Košuta, Kravanja, Casson, E. Sulčič, Antonini, 13. R. Košuta.

STRELCI: v p.p. Saina (P), Antonini (V), Saina (P), Casson (V), iz enajstmetrovke, Antonini (V), v d.p. Saina (P).

Kar šest golov je bilo v tekmi Primorec - Vesna B v veliko radost navijačev, ki res niso pričakovali toliko zadetkov. Poleg golov pa je bila tekma, kljub temu da ni bila na posebni tehnični ravni, razburljiva, izenačena in včasih celo dramatična. Prvi so prišli v vodstvo igralci Primorca, ki so ukanili vratarja Tretjaka z odličnim levim krilom Saino, ki je tudi tokrat pokazal, da je izredno nevaren napadalec in ima prirojen čut za gol. Saina je namreč dosegel kar vse tri gole za svojo ekipo in je bil gotovo med najboljšimi na igrišču.

Prvi gol ni potrl Križanov. Nasprotno, ti so kmalu izenačili stanje z Antoninijem, ki je bil v nedeljo najboljši strelec svojih, dosegel je namreč dva gola. Prvi polčas se je zaključil s Križani v vodstvu, še en gol je namreč dosegel Casson iz enajstmetrovke, kajti vratar Edi Kralj, ki je moral v zadnjem trenutku prevzeti to mesto (standardni vratar Miro Kralj ni mogel igrati zaradi službenih obveznosti) je podrl kriškega napadalca v kazenskem prostoru.

V drugem delu igre pa so igralci Primorca močneje poprijeli in so tudi izenačili stanje z razpoloženim Saino.

Izid je na splošno realen. Obe ekipi sta namreč dali vse od sebe in sta se potegovali za zmago. Igra je bila tako živahna, razburljiva. Naj omenimo še, da je Bogdan Čuk zastreljal enajstmetrovko. Sodnik pa je sredi drugega polčasa izključil Primija zaradi grobe igre.

b. l.

* * *

Audax B—Juventina 0:3 (0:1)

AUDAX B: Marchesan, Guerra, Valvassori, Blason, Borghes, Tarantino, Milloni, Stevonato, Bisiach, Gaggioli, Capri, Vetrih.

JUVENTINA: Makuc, Faganel, Tomažič, Nanut, Tabaj, Kodrič, Ferletič, Ferfolja, Visintin, Sirk, Marvin, Berdon.

STRELCI: Ferletič v 18. min. p.p., Ferletič v 5. min. in Marvin v 25. min. d.p.

Čeprav igrišče Baiamonti v Gorici v nedeljo zjutraj po dveh že odigranih srečanjih, pol zamrznjeno in pol blatno, ni nudilo ravno lahkega terena za igro, je vendar Juventina na izredno lahek način dosegla svojo zmago. Precej ji je k lahki zmagi pripomogel napad, končno v svoji pravi postavi: prisotni sta bili namreč obe krili, Sirk ter Vizintin in Ferletič je z njunimi podajami imel mnoge priložnosti za dosego golov. Razen tega ima ekipa Audaxa v svojih vrstah mlade in neizkušene igralce, ki sicer dobro obvladajo žogo in pripravijo lepe akcije, a teh ne znajo privesti do cilja. Proti Štandrežcem so nekako zdržali prve pol ure, potem pa so popolnoma klonili, zlasti v napadu. Najlepša akcija nedeljske tekme je bil vsekakor prvi Ferletičev gol, ki ga je sam pripravil in izvedel na res mojstrski način. V drugem polčasu je isti napadalec še enkrat potresel mrežo (v prvih minutah igre) in od tedaj naprej je moštvo Audaxa le malokdaj prišlo na nasprotno polovico igrišča. Dvajset minut pred koncem tekme je na mesto Ferfolje vstopil Marvin in po nekaj sekundah igre je prva njegova akcija bila — gol, tretji za Juventino.

* * *

Zjutraj so na štandreškem igrišču nastopili mladinci Juventine proti Piedimontu in so zmagali z 2:0.

D. R.

* * *

Sovodnje — S. Lorenzo 0:0

SOVODNJE: Tomazin, Kuzmin, S. Florenin, Malič, Černe, Gruden, Batistič, E. Tomsič, Dužman, Odino (L. Tomsič), P. Florenin.

Sovodenjci so v nedeljo prvič odšli z igrišča brez danega gola. Pomanjkljivost napadalne vrste — tokrat je v slovenski ekipi manjkal prvi strelec Marson — je bila tokrat izravnana z izredno dobro igro obrambe. V primerjavi s tekmo prejšnje nedelje, so tokrat «belo - modri» začeli igrati zelo borbeno ter so zdržali v hitrem tempu v vsem srečanju. Tudi vratar, ki je bil prejšnje nedelje izredno negotov, je tokrat krepko pripomogel k temu, da je izid ostal neodločen.

Na drugi strani pa je prav tako dobro igralo moštvo San Lorenza. Tekma je tako dosegla zadovoljivo raven, čeprav sta ekipi ob koncu ostali brez zadetkov. Priložnosti, da bi povedlo eno ali drugo moštvo, sicer ni manjkalo, toda pri obeh ekipah je prihajala do izraza netočnost napadalcev in odločnost obramb.

Zelo dobro so tokrat zaigrali (že omenjeni) vratar Tomazin ter Gruden in Černe, ki sta bila prava stebra ekipe.

—jo—

Na namiznoteniškem turnirju

Ukmar in Fabjan v Milanu med prvimi šestnajstimi

V preteklih dneh sta Ukmar in Fabjan nastopila na državnem turnirju v Milanu, kjer sta se v mladinski konkurenci uvrstila med prvih 16 tekmovalcev. Imela sta smolo, saj je Ukmar naletel na tretjeuvrščenega Francinija, Fabjan pa celo na zmagovalca Bosija, in to že v drugem kolu.

Izidi:

Ukmar - Caremi (14, 13)	2:0
Franchini - Ukmar (13, 19)	2:0
Fabjan - Cozzi (3, 7)	2:0
Bosi - Fabjan (10, 24)	2:0

3. kategorija

Prato - Ukmar (20, 13)	2:0
Fabjan - Lazzari 17, — 16, 18)	2:1
Rozza - Fabjan (19, 14)	2:0

2. kategorija

Ukmar - Pastorino (11, 15)	2:0
Ukmar - Sola (9, 8)	2:0
Tasso - Ukmar (— 18, 13, 19)	2:1
Fabjan - Lazzari (16, 17)	2:0
Pascucci - Fabjan (16, 13)	2:0

Nabrežinci bodo zdaj počivali do začetka povratnega kola C lige, ki bo na sporedu po praznikih.

Športnik leta

V anketi sovjetske poročevalske agencije TASS, ki so jo izvedli v 17 evropskih, azijskih in ameriških državah, so izbrali za športnico leta sovjetsko telovadko Ljudmilo Turiščevo. Prejela je 88 točk, medtem, ko je prejela drugouvrščena avstralska teniška igralka Margareth Smith 72 točk.

MOŠKA ODBOJKARSKA C LIGA

Pomembna zmaga krasovcev na igrišču goriškega Audaxa

Po daljšem času je zaigral v Krasovih vrstah tudi Igor Guštin - Sodnik z neodgovornim sojenjem pokvaril tekmo, ki si jo je ogledalo mnogo goriških rojakov

KRAS — AUDAX 3:1
15:8, 15:11, 6:15, 15:7)

AUDAX: Pettarin, Nardini, Pagotta (k), Valli, Gerin, Uliani, Venturini, Salateo, Cipriani.

KRAS: Budin, Simonetta, Živec, Škrk, Persinger, Vesnaver, Guštin, Drasič (k), R. Milič, L. Milič.

SODNIK: Barazzutti (Videm), Vaccari (Gorica), Brezigar (Gorica).

V tretjem kolu moške odbojkarske C lige je šesterka Krasa iz zgoniške občine zabeležila pomembno zmago na svojem gostovanju v Gorici. Žrtev razigranih slovenskih predstavnikov je bila ekipa Audaxa, ki je tako obtičala na zadnjem mestu lestvice brez osvojene točke.

Kljub dejstvu, da so letos zapustili goriško moštvo nekaterri igralci, niso predstavniki solškega mesta vrgli puške v koruzo. Nasprotno: tekma je bila vseskozi agonistično na višku in igra je dosegla v ključnih trenutkih zadovoljivo tehnično raven. Po skoraj dveurni ostri borbi je Kras zasluženo osvojil prestižno zmago, ki odpira «belo-rdečim» nove perspektive. Audax pa bi se moral že v prihodnjih tekmah rešiti iz nevarnih voda, seveda če bo zaigral s takšno zagrizenostjo in požrtvovalnostjo, kot jo je pokazal proti Krasu.

Kras je v sobotni tekmi dokazal, da ima trdno voljo, saj so «belo-rdeči« z dokajšnjo gotovostjo zdržali nevarne napade svojih gostiteljev in nišo opustili niti v tretjem setu, ko je bil že praktično zgubljen. Krasovci so imeli veliko težjo nalogo, kot je bila prejšnjo soboto proti ekipi iz Merana, vendar so s strogo tehničnega vidika zaigrali mnogo bolje in navdušili svoje zveste navijače. Dobro sta se izkazala blok in napad, medtem ko je bila obramba nekoliko prepočasna. S časom pa bi morala ekipa odpraviti to pomanjkljivost, ki je posledica neizkušenosti in nezadostne uigranosti. Pozitivno dejstvo sobotne tekme pa je tudi v tem, da se je spet pojavil na igrišču Krasov tolkač Igor Guštin, ki je zaradi zloma mezinca moral dalj časa počivati. Guštin je odigral le en set in je dokazal, da je že popolnoma okreval. Tako se bo lahko Krasov predstavnik udeležil skupnega treninga italijanske državne mladinske reprezentance, ki bo v Chiavariju od 26. do 29. decembra.

V prvem setu sta obe šesterki takoj pokazali vse svoje vrline tako da je stanje stalno nihalo, zdaj v korist domačinov, zdaj pa v korist gostov. Kras je sicer s prodornimi akcijami povedel 8:5, vendar pa ga je Audax s skrajnim naporom dohitel; tedaj pa so «belordeči» pokazali vse svoje znanje in brez večjega naprezanja dosegli petnajstico.

V začetku drugega niza so povedli Goričani s 4:1. Kmalu pa so jih krasovci dohiteli in prehiteli tako je kmalu bilo že 10:6 za predstavnike zgoniške občine. Audax pa niti tokrat ni klonil, temveč je znižal razliko na 10:9. To pa je bilo obenem vse, ker so gostje zmagali z izidom 15:11.

Svojo žilavost so domačini pokazali v tretjem setu, ko je Krasu uspelo priti do prve točke komaj po 17 menjavah servisa. Zgoničani so se trdovratno upirali, a vse je bilo zaman, ker je Audax set osvojil z rezultatom 15:6.

Odločilen je bil torej četrti set, ki so ga Krasovci po ogorčeni borbi le osvojili.

Po sodnikovem končnem žvižgu je burno ploskanje pozdravilo zasluženo zmago Krasa. Tekmo si je ogledalo tudi veliko število goriških rojakov, ki so vseskozi navijali za slovensko šesterko.

Na koncu naj omenimo še sodnika, ki je na vsak način hotel biti protagonist tekme: piskal je zelo nepremišljeno in je oškodoval obe šesterki, predvsem pa je skvaril igro. V prvih dveh setih se je gospod Barazzutti poslužil zelo strogega kriterija sojenja in je piskal večino podanih žog, kar je sprožilo negodovanje vseh prisotnih. V tretjem in četrtem setu pa se je sodniku tekma «izmuznila» iz rok, pustil je celo vrsto nošenih in potisnjenih žog, od časa do časa pa je piskal tudi povsem čiste podaje. Čas bi bil, da bi federacija upokojila nekatere sodnike, ki s svojim neodgovornim sojenjem le škodujejo ekipam in igri kot taki.

Prihodnje kolo bo na sporedu po praznikih, ko bo Kras gostoval v Bergamu.

—bs—

V svojih vrstah tri zelo obetajoče igralke. Podpira jo društvo Partizan z Reke, ki ji pač nudi vse možnosti, da se pozitivno razvija.

Zarjašice so morale nastopiti brez Pernarčičeve in so morale zato podajalke nastopiti na mestu tolkačic, kar je povzročilo dokaj zmede v njihovih vrstah. Pokazale so precejšen napredek v obrambi, na žalost pa so pešale v servisih.

Izidi:

Kozala - Bulevard 2:1 (15:3, 18:20, 15:4)
Zarja - Bulevard 2:0 (15:8, 15:10)
Kozala - Zarja 2:0 (15:8, 15:6)

Končna lestvica

Kozala	4 točke
Zarja	2 točki
Bulevard	0 točk

F. V.

Zarja tretja na Reki

Odbojkarska ekipa Zarje je gostovala v nedeljo na Reki, kjer se je udeležila turnirja skupno z ekipama Kozale in Bulevarda. Bazovke so dosegle zadovoljivo drugo mesto. Zmaga je šla Kozali, ki je srednješolski prvak Hrvatske in ima

Prvi sestanek tajništva ZSSD

V soboto je bil v Trstu prvi sestanek ožjega tajništva Združenja slovenskih športnih društev v Italiji. Odborniki so pregledali položaj našega športa po ustanovitvi skupne krovne zamejske športne organizacije ter sprejeli več sklepov. V kratkem bo tajništvo tudi sklicalo skupščino ZSSD in sicer približno sredi prihodnjega meseca.

ODBOJKA

V mladinskem prvenstvu

Nepričakovan poraz Krasa

V nadaljevanju mladinskega odbojkarskega prvenstva je šesterka Krasa zabeležila dve zmagi in en poraz.

Prejšnji petek sta se v telovadnici openske srednje šole srečala Kras in Sokol. V tej tekmi je prišla do izraza neizkušenost nabrežinskih odbojkarjev, ki so pokazali nekaj lepih potez le v drugem setu, vendar niso nikoli ogrožali zmage «belordečih».

KRAS - SOKOL 2:0
(15:1, 15:10)

KRAS: Guštin, Igor, Robert, Ljubo in Lucijan Milič, Nanut ter Vesnaver.

SOKOL: Forčič, Carnelli, Zadnik, Paškulin, Šuštersič in Zidarič.

V nedeljo zjutraj je najprej Kras zmagal l. b., ker se je šesterka Gaje predstavila na igrišču z malenkostno zamudo. V drugi tekmi pa je CRDA povsem nepričakovano premagala predstavnike zgoniške občine, ki so bili vsaj na papirju absolutni favoriti. Pri Krasu se je poznala nevigranost, proti koncu srečanja pa se je pri igralcih pojavila še utrujenost. Tri tekme v treh dneh so bile očitno preveliko breme za mlade krasovce.

Kras je gladko osvojil prvi niz, v drugem je vodil s 13:10, v tretjem pa s 14:12, vendar je obakrat CRDA nadoknadila zamujeno in osvojila zmago.

CRDA - KRAS 2:1
(11:15, 15:13, 16:14)

KRAS: Guštin, Vesnaver, Budin, Gruden, Nanut, Igor, Robert in Lucijan Milič.

— bs —

V 1. IN 2. AMATERSKI NOGOMETNI LIGI

Dragocen remi kriške Vesne Poraz Primorja z avtogolom

Vesna A — Cremcaffè 1:1 (0:0)

Kriška Vesna A je v nedeljo na domačih tleh dosegla pomemben neodločen izid proti drugemu z lestvice, to je proti moštvu Cremcaffè iz Trsta. Križani so tako potrdili tudi proti močnim Tržačanom, da so premostili dobo, ko so v glavnem igrali podrejeno vlogo. Bolj kot zaradi neodločenega izida so kriški nogometaši zadovoljili zato, ker so igrali odločno, bili so sicer tehnično nekoliko slabši od gostov, nikdar pa niso predali orožja in so požrtvovalno borili za vsako žogo. Poleg tega pa so dosegli krasen gol z odličnim Švabom, ki je povsem zaslužil zaupanje novega trenerja Colaussija. Švab sicer ni mogel opraviti velikega dela, kajti njegov «varuh» Ellini je bil neizprosen in mu je preprečil vsako pobudo. Kriški srednji napadalec pa se je oddolžil zato z res izrednim golom, ki ga je dosegel zunaj kazenskega prostora z močnim strelom, s katerim je onemogočil odličnega Bandinija, bivšega vratarja Triestine (ko je ta igrala v A ligi.)

Gostje so bili tehnično dobri, predvsem so prevladovali na sredini igrišča in so v zadnjih minutah močno oblegali kriška vrata, tako da so se številni navijači resno bali hujšega.

STRELCA: d.p. v 14. min. Švab (V), v 17. min. Peri (C).

VESNA: Rado Tence; Finotto, Botti; Mongardini, Skrem, Carmeli; Degrassi (od 7. min. d.u. Donnini), Barbiani (k), Švab, Della Vedova, Boris Tence, 12 Farra.

CREMCAFFE': Bandini; Corazza, Cuccari; Del Bianco, Ellini, Poli; Peri, Fonda, Crovatich, Angileri (k), Russo (od 25. min. Pregaz), 12 Manfredi.

SODNIK: Bulfon iz Vidma.

Precejšnje število ljudi se je zbralo ob robu kriškega igrišča, da bi videlo svoje nogometaše v tekmi z močnim nasprotnikom in bi se tako prepričalo, če je moštvo res prebolelo krizo. Kriški nogometaši niso razočarali svojih navijačev in so že od samega začetka prevzeli vajeti igre v svoje roke ter sprožili tudi nekaj nevarnih napadov, ki pa niso obrodili sadov. Nasprotno, gostje so počasi uredili svoje vrste in so z odličnim Angilerijem prevzeli pobudo v svoje roke. Rado Tence je moral dvakrat drzno poseči, da je preprečil nasprotnikom pot do gola.

Podobna slika je bila tudi v drugem delu igre. Križani so živahno začeli in so v 14. min. prešli v vodstvo z lepim golom srednjega napadalca Švaba. Veselje domačinov pa je trajalo komaj tri minute, kajti gostje so takoj odgovorili in so v 17. min. izkoristili zmedo pred Tencejevimi vrati ter so s Perijem izenačili. Medtem pa sta se lažje poškodovala v vrstah Vesne Barbiani in Carmeli. Sicer sta ostala na igrišču, nista pa mogla kot običajno opraviti svoje naloge. Cremcaffè je vztrajal v napadu in je stisnil Križane v obrambo, na srečo pa do gola ni prišlo. Sicer pa je bil neodločen izid povsem točen in je poplačal trud igralcev obeh ekip.

b. l.

* * *

Rosandra — Primorje A 1:0 (1:0)

ROSANDRA: Princig, Norbedo, Legovich, Marzari, Taddeo, Landriccia, Rizzotti (Bazzara II.), Biolchi, Bazzara I., Kirckmayr, Bidussi. 12. Basile.

PRIMORJE A: Štoka, Žužič, Fontanot, Hrvatič, Pescatori, Germani, Barbana, Živec, Verginella, Prašelj, Lippot. 12. Canciani, 13. Puntar.

STRELEC: 23. min. Pescatori (avtogol).

KOTI: 4:3 za Rosandro.

SODNIK: Bortolussi (Portogruaro)

Če smo pred tednom dni navedli kot vzrok poraza Primorja (v tekmi s CRDA) taktične napake, lahko rečemo za to srečanje, da so imeli Prosečani v njem zvrhano mero smole, sodnik pa je v vsaj dveh primerih močno oškodoval «rdeče-rumene».

Primorje je namreč to nedeljo zaigral kot prerojeno, čeprav so manjkali nekateri stalni člani prve postave. Prav zato je moral obleči dres tudi trener Pescatori, s katerim je moštvo zaigralo zelo zanesljivo v obrambi. Tudi nastop Živca na sredini igrišča je bil nad vse pozitiven. Ni pa zadovoljil napad.

Med posamezniki je vratar Štoka potrdil svojo odlično formo. Bil je zanesljiv. Za prejeti gol ni kriv. Vrgel se je namreč že v pravo smer, ko je Pescatori žogi spremenil pot. Desni branilec Žužič je potrdil, da v tej vlogi ne pride tako do izraza, kot v vlogi krilca. Odlično pa je opravil svojo nalogo levi branilec Fontanot. Dober je bil Hrvatič, ki je povsem onemogočil Bazzaro, prvega na lestvici strelcev. Svoj delež je pozitivno odpravil tudi Pescatori. Na sredini igrišča je imel Germani tokrat v Živču dobrega pomočnika. V napadu pa tudi tokrat ni šlo. Barnaba je precej hiter, a preveč preigrava. Verginelli manjka odločnosti. Lippot ni dovolj hiter. Prašelj ni samozavesten pri zaključevanju akcij. Njegova naloga bi morala biti ne le v tem, da poslužuje soigralce, ampak skuša od časa do časa nasprotnega vratarja presenetiti s streli od daleč. Za to ima vse pogoje.

Primorje je torej kot celota igralo v nedeljo dobro. Poraza vsekakor ni zaslužilo. Pri tem seveda ne nameravamo podcenjevati Rosandre, ki je uigrana ekipa in ki povsem upravičeno zaseda svoje mesto na lestvici. Ima odlično obrambo v kateri izstopa odlični Marzari. Na sredini igrišča ima tri nadarjene nogometaše. V napadu pa razpolaga z dvema odličnima strelcema, Bazzaro in Bidussijem, koterima priskoči po potrebi na pomoč tudi Rizzotti.

Tekma, kot celota, je bila lepa in napeta. Primorje kljub porazu ni razočaralo. V športu pač odloča poleg znanja tudi sreča.

Za zaključek še trije najpomembnejši trenutki tekme. V 23. min. p.p. je bil ob žogi Kirckmayr, Pescatori mu je stekel naproti, Kirckmayr je streljal, vratar Štoka se je pognal v smeri strela, ki pa se je odbil od Pescatorija in se preusmeril mimo Štoke v mrežo.

V 20. min. d.p. je sodnik spregledal očitno «roko» Marzarija v kazenskem prostoru in je s tem oškodoval Primorje za enajstmetrovko.

Tri minute kasneje je sredi splošnega napada Primorja prodrl v ospredje krilec Germani, ki je streljal zunaj kazenskega prostora. Žoga se je odbila od notranjega dela prečke in padla preko bele črte. Sodnik, ki je sledil akciji (verjetno v nekoliko slabem položaju) tega ni videl in vsi protesti Primorja so bili zaman.

V vrstah Primorja so bili najboljši Fontanot, Hrvatič in Živec.

B. R.

Športnik leta

V anketi sovjetske poročevalske agencije TASS, ki so jo izvedli v 17 evropskih, azijskih in ameriških državah, so izbrali za športnico leta sovjetsko telovadko Ljudmilo Turiščevo. Prejela je 88 točk, medtem, ko je prejela drugouvrščena avstralska teniška igralka Margareth Smith 72 točk.

V MOŠKI KOŠARKARSKI D LIGI

Ob odlični igri Fabjana pomemben uspeh «plavih»

Borovi košarkarji so v nedeljo odigrali svoje do sedaj najtežje srečanje v prvenstvu D lige. Za nasprotnika so namreč imeli ekipo Don Bosco Capitan Pipa iz Roviga, ki resno meri na napredovanje v višjo, C ligo. In dejansko so gostje tudi proti borovcem pokazali, da imajo pogoje za napredovanje.

«Plavi» so se močno potrudili, v končnih minutah so se zagrizli v igro, in so s «prerojenim» Fabianom povedli ter so navsezadnje zasluženo zmagali. Tehnično naši košarkarji niso zadovoljili, izgubili so namreč kar 30 žog, včasih pa so popolnoma odpovedali, kar so seveda izkoristili gostje, da so nizali koše s protinapadi. Pozitivno pa je bilo vsaj to, da so borovci v kritičnih minutah, ko so zaostajali za sedem točk, odgovorili, kar kaže, da je ekipa le dozorela, kar je v takem prvenstvu, kot je D liga, bistvene važnosti. Med posamezniki so vsi na splošno odpovedali. Starc je sicer dosegel 26 točk, ni pa zadovoljil v obrambi. Ambrožič je dobro branil, izgubil pa je več žog v napadu. V končnih minutah je bil gotovo najboljši Fabjan, ki je prestregel več žog in je sprožil nekaj odločilnih protinapadov.

Izid:

BOR — DON BOSCO RO 65:57
(35:34)

Postavi:

BOR: Zavadlal 3, Fabjan 5, Rudes 2, Lakovič 6, Starc 26, Škerlj, Sirk 8, Ambrožič 15, Pertot.

DON BOSCO: Fusaro 13, Bolis 14, Cibin, Paudini 2, Gallian, Chinaglia 7, Chiozzi 3, Varese 15, Bergamo 3, Colombo.

SODNIKA: Bastianello in Galeazzo iz Padove.

PROSTI METI: Bor 7:18, Don Bosco 11:26.

Borovci so zelo dobro začeli. V nekaj minutah so si namreč nabrali 10 točk naskoka. Vse je kazalo, da bodo z lahkoto zmagali. Ko pa so gostje prešli na obrambo mož moža, so naši košarkarji popolnoma zgubili glavo. Zapravili so celo vrsto žog, tako da so gostje kmalu nadoknadili zamujeno in so tako zaključili prvi polčas le z boro točko zaostanka.

V drugem delu tekme so igralci iz Roviga odločneje poprijeli. Tekma je bila izenačena, včasih razburljiva, dramatična. Napake pa so se vrstile na eni in drugi strani kot na tekočem traku. Gostje pa so bili le boljši od naših in so si tako nabrali sedem točk prednosti. Tedaj pa so «plavi» reagirali, zagrizli so se v obrambi in so postopoma zmanjšali razliko. Nato pa so celo povedli in so vodstvo ohranili do konca.

K slabi igri sta v veliki meri botrovala tudi sodnika, ki sta povsem neodgovorno odpravila svojo nalogo.

Nedeljski izidi.

San Dona — *Thiene	79:63
Bor — Don Bosco RO	65:57
Zuccheri BO — Italcantieri	69:66
Pro PacePD — Siloplast	40:34
Castelfranco — *Dukcevich	60:48
Friulana UD — *Treviso	57:52

b.l.

SMUČANJE

VAL D'ISERE, 21. — Z zmago v smuku Avstrijca italijanskega porekla Karla Cordina se je zaključilo mednarodno smučarsko tekmovanje «kriterij prvega snega». Tekmovanje v smuku ni pripravilo večjih presenečenj pa tudi zmago Cordina v najhitrejši disciplini je bilo pričakovali, glede na to, da tehta ta tekmovalec nad 90 kg in si je v začetni strmini pridobil veliko hitrost tudi s pomočjo telesne teže.

Rezultati:

1. Gordin (Av.)	2'09''08
2. Orcel (Fr.)	2'09''62
3. Schranz (Av.)	2'09''83
4. Russi (Švi.)	2'10''05
5. Duvillard (Fr.)	2'10''19

Najboljši Jugoslovan je bil Gazvoda, ki je bil 68., najboljši Italijan pa Anzi, ki je zasedel 21. mesto.

Lestvica za svetovni pokal:

1. Duvillard (Fr.)	44 točk
2. Orcel (Fr.)	40
3. Schranz Av.)	38
4. Russel (Fr.) in Cordin (Av.)	25

Lestvica po državah:

1. Francija	153 točk
2. Avstrija	80
3. Švica	31
4. Italija	15
5. Z. Nemčija	5

V NARAŠČAJNIŠKIH PRVENSTVIH

Vse naše peterke ostale brez točk

Črn dan za našo mladinsko košarko. Vsa tri moštva, ki so bila v nedeljo zaposlena, so namreč izgubila.

PRVENSTVO NARAŠČAJNIKOV

POLET - SERVOLANA 39:42
(21:26)

POSTAVI:

POLET: Sosič (k) 17, Daneu 8, Jugovič 6, Guštin, Dolenc, Gantar 6, Kraus 2, Starc.

SERVOLANA: Korošec (k), Lorenzoni, Sancini, Pisani, Calcina, Carlin, Sancin, Ceccotti, Ceugna.

SODNIK: Allegretto iz Trsta.

PROSTI METI: Polet 9:14, Servolana 5:22.

Naraščajniki Poleta so v nedeljo ponovno zašli v črn dan in so tako povsem nepričakovano klonili proti zadnjemu z lestvice, Servolani. «Oranžnim» je šlo vse na robe. Nasprotno pa so gostje zaigrali skrbno, živahno v napadu in so tako skozi vso tekmo vodili in nato tudi zmagali.

Tudi tokrat je bil najboljši v vrstah Poleta kapetan Adrijan Sosič, ki se je močno potrudil v obrambi in je bil tudi v napadu najboljši, dosegel je namreč 17 točk.

Openske fante je ta poraz precej potrl, toda prav to so trenutki, ko igralec ne sme popustiti in se mora lotiti dela še z večjo požrtvovalnostjo. Kajti «oranžni» imajo vse pogoje, da lahko enakovredno zaigrajo z vsemi nasprotniki. Le sebaj ne smejo popustili!

* * *

DON BOSCO - BOR 61:29
(31:14)

POSTAVI:

DON BOSCO: Umlauf 12, Cerne 2, Lasini 17, Babich 16, Brovedan 6, Gorian 4, Albertini 4.

BOR: Francia 8, Barazzutti 4, Vukotič, Kapič 16, Žetko 1, Koren.

SODNIK: Fabbri iz Trsta.

PROSTI METI: Don Bosco 7:22, Bor 1:10.

Močnemu Don Boscu so morali borovci že v začetku predati orožje, kajti domačini so začeli z izrednim tempom, ki je popolnoma zmedel naše košarkarje. Ti so namreč odgovorili le včasih z urejeno igro, v glavnem pa so bile akcije sad posameznikov.

Med posamezniki pa se je zlasti izkazal Kapič, ki je bil najboljši strelec Bora, dosegel je namreč 16 točk. Ostali pa so v glavnem odpovedali.

Domačini so potrdili svojo moč. Na domačem igrišcu bodo namreč trd oreh za vsakogar.

* * *

PRVENSTVO NARAŠČAJNIC

CALZA BLOCH A - POLET 52:17
(16:3)

POSTAVI:

CALZA BLOCH A: Sindici 7, Chermaz 4, Vernier 6, Guarini (k), Zeriau 2, Korosec 1, Norio 18, Grimani 2, Candias 8, Karis 4.

POLET: Bavdaž 3, M. Taučer 5, I. Sosič (k),

ALIGA

Izidi:

Cagliari - Bologna	2:1
Roma - *Catania	2:1
Fiorentina - Foggia	3:0
Inter - Varese	3:2
Juventus - Vicenza	2:1
Milan - *Napoli	1:0
Verona - Torino	prek.
Lazio - Sampdoria	1:0

LESTVICA

Milan	10	6	4	0	21	8	16
Napoli	10	6	3	1	8	3	15
Cagliari	10	5	4	1	17	10	14
Bologna	10	4	5	1	14	7	13
Inter	10	5	2	3	16	16	12
Roma	10	3	5	2	10	7	11
Foggia	10	3	5	2	14	12	11
Juventus	10	4	3	3	8	7	11
Torino	9	1	7	1	7	8	9
Varese	10	0	8	2	5	7	8
Sampdoria	10	2	4	4	10	10	8
Fiorentina	10	2	4	4	11	14	8
Verona	9	1	5	3	6	9	7
Lazio	10	1	5	4	10	18	7
Catania	10	1	3	6	6	12	5
Vicenza	10	0	3	7	6	18	3

Prihodnje kolo:

Catania - Cagliari; Fiorentina-Lazio; Foggia - Sampdoria; Inter - Juventus; Vicenza - Varese; Napoli-Verona; Roma - Bologna; Torino - Milan.

BLIGA

Izidi:

Bari - Catanzaro	2:0
Atalanta - *Como	4:1
Mantova - Brescia	1:0
Ternana - *Massese	2:0
Modena - Casertana	0:0
Monza - Livorno	prek.
Palermo - Novara	0:0
Perugia - Arezzo	2:0
Pisa - Cesena	0:0
Reggina - Taranto	2:1

LESTVICA

Atalanta	14	6	8	0	17	4	20
Mantova	14	8	4	2	18	7	20
Bari	14	9	2	3	19	9	20
Ternana	14	7	4	3	18	8	18
Brescia	14	6	5	3	13	9	17
Catanzaro	14	6	4	4	14	11	16
Como	14	5	6	3	16	17	16
Perugia	14	5	5	4	12	9	15
Livorno	13	5	4	4	10	9	14
Novara	14	5	4	5	11	13	14
Modena	14	3	7	4	9	14	13
Casertana	14	3	6	5	13	19	12
Pisa	14	3	6	5	9	13	12
Monza	13	4	3	6	12	16	11
Palermo	14	1	9	4	11	14	11
Cesena	14	2	7	5	7	10	11
Reggina	14	3	5	6	8	16	11
Taranto	14	2	6	6	10	16	10
Arezzo	14	3	4	7	6	14	10
Massese	14	1	5	8	6	15	7

Prihodnje kolo:

Arezzo - Como; Atalanta - Reggina; Brescia - Massese; Casertana - Bari; Catanzaro - Mantova; Cesena-Palermo; Livorno-Modena; Novara-Perugia; Taranto - Pisa; Ternana - Monza.

A SKUPINA

CLIGE

Izidi:

Derthona - Parma	odg.
Lecco - Sottomarina	1:0
Legnano - Seregno	prek.
Padova - Pro Patria	1:0
Piacenza - Alessandria	prek.
Reggiana - Rovereto	1:0
Solbiatese - Triestina	5:2
Trento - Venezia	0:0
Treviso - Monfalcone	1:0
Udinese - Verbania	1:0

LESTVICA

Alessandria	14	10	3	1	10	7	23
Reggina	15	7	8	0	18	3	22
Padova	14	9	3	2	19	8	21
Trento	15	4	11	0	10	4	19
Parma	14	6	6	2	22	11	18
Udinese	15	6	5	4	13	10	17
Solbiatese	14	7	2	5	15	12	16
Seregno	14	5	5	4	16	14	15
Verbania	15	3	9	3	12	11	15
Lecco	15	5	5	5	19	18	15
Treviso	15	6	4	6	13	11	15
Venezia	14	3	8	3	8	9	14
Triestina	14	4	5	5	11	16	13
Rovereto	15	3	5	7	9	13	11
Piacenza	13	2	6	5	6	10	10
Pro Patria	14	3	4	7	14	18	10
Derthona	13	2	5	6	6	16	9
Monfalcone	15	1	7	7	7	16	9
Legnano	14	1	5	8	5	17	7
Sottomar.	14	2	3	9	9	22	7

Prihodnjo nedeljo, 27. decembra bodo ekipe C lige počivale Prvenstvo se bo nadaljevalo 3. januarja 1971.

NOGOMET — V A SKUPINI C LIGE

Pet golov domačinov v mreži Triestine

Najboljši v vrstah Solbiateseja je bil nekdanji igralec Triestine Brusadelli

Solbiatese - Triestina 5:2 (3:1)

SOLBIATESE: Simionato; Beatrice, Rossi; Boni, Fiorin, Crespi; Dalle Crode, Brusadelli, Centazzo, Rampanti, Musa; 12. Zecchina, 13. Barbaresi.

TRIESTINA: Chendi; Braico, Martinelli; Del Piccolo, Pestrin, Moretti; Tumiati, Loppoli, Ciclitira, Scala (Truant po 31. min. d.p.), Fregonese.

STRELCI: Ciclitira v 4. min. p.p., Centazzo v 13. min p.p., Brusadelli v 26. in 40. min. p.p., Rampanti v 3. min. d.p., Pestrin v 17. min. d.p., Musa v 25. min. d.p.

SODNIK: De Fazio iz Orbazzana.

Pozitivna serija Triestine se je nepričakovano klavrno končala v Solbiate Arnu. Tamkajšnja enajsterica je namreč z učinkovito in blestečo igro odpravila goste s petimi goli, in to čeprav je Triestina predvsem v napadu zaigrala na svojem normalnem nivoju. Negotovosti je bilo predvsem v obrambi, kjer Chendi nima tiste izkušenosti, ki je značilna za Colovattija in prikaže izmenično odlične posege ali pa grobe napake. Tudi boka, ki pravzaprav nista pred letošnjim prvenstvom nikoli igrala v tej vlogi, sta se proti dvema pravima kriloma znašla povsem brez moči, tako da so morala tržaška vrata prestati pravo obleganje, ki bi pri malo večji točnosti domačih napadalcev lahko rodilo še izdatnejši poraz.

Sicer pa je bil začetek zelo spodbuden za goste, ki so že v 4. min. prešli v vodstvo po zaslugi Ciclitire predvsem pa domačega vratarja Simionata, ki je bil edina šibka točka moštva. Sledilo je še nekaj poskusov Triestine, ki je v teh prvih minutah predvajala izredno napadalno igro. V 13. min. pa je Solbiatese končno prebil led in tudi takoj izenačil: negotovi Chendi ni ustavil močnega strela Dalle Crodeja in Centazzo je potisnil žogo v nezavarovana vrata. Junak tekme pa je bil bivši igralec Triestine Brusadelli, eden izmed tolikih, ki v našem mestu ni našel pravilnega ambienta in se ni uveljavil. V 26. min. je Brusadelli z glavo spravil v mrežo Dalle Crodejev kros, v 40. min. pa je preigral tri nasprotnike in z ostrim strelom izven kazenskega prostora presenetil Chendija. Rezultat je bil pravzaprav že zapečaten, Solbiatese pa je odnehal sele po četrtem zadetku, ki ga je v 48. min. dosegel Musa, ki je po lepi akciji, pri kateri je sodeloval celotni napad, prehitel Chendija. Komaj so domačini popustili, pa je Triestina znova ogrožala njihova vrata. V 62. min. je Pestrin od daleč izvedel samo poročen strel, to pa je bilo dovolj, da je Simionatu žoga znova ušla iz rok. Triestina je imela pobudo le nekaj minut, nato pa so se domačini znova organizirali in v 70. min. dosegli peti gol z Muso, ki je izrabil odlično Brusadellijevo podajo.

Tudi nedeljsko kolo je bilo precej okrnjeno zaradi slabega vremena. Med drugimi sta morali prekiniti dvoboj tudi Piacenza in vodeča Alessandria, tako da je položaj na vrhu lestvice povsem nejasen. Ista usoda je doletela še tekmi Derthona - Parma in Legnano - Seregno. Počitek Alessandrie so zasledovalci takoj uspešno izrabili. Reggiana je sicer z veliko težavo strla odpor Rovereta, in to predvsem zaradi lastne slabe igre, Padova pa je svojo popolno prednost nad Pro Patrio konkretizirala z enim zadetkom. Za majhno presenečenje je poskrbela le Venezia, ki je izsilila neodločen rezultat v Trentu.

Do zmage je prišel tudi Udinese, ki se je tako kmalu opomogel po hudem porazu v Parmi. Tekma z Verbanio pa je dokazala, da s furlanskim moštvom nekaj ni v redu, in to predvsem zaradi krize, v katero je zapadel režiser moštva Giacomini. Kljub slabi igri uspeh, torej. Ravno obratno pa se že nekaj časa dogaja z Monfalconejem, ki je tudi v Trevisu okusil poraz, čeprav je bil večji del tekme celo boljši od domačinov, in je samo zaradi netočnosti lastnih napadalcev do zadnjega ostal pri neodločenem izidu. Kot da ne bi bilo to dovolj pa je 9 minut pred koncem Pedroni osvojil za domačine zmago. Položaj tržiškega mostva je tako sedaj že obupen, predvsem ko pomislimo, da morata Sottomarina in Legnano odigrati še eno tekmo, Derthona pa, ki deli z Monfalconejem osemnajsto mesto, celo dve tekmi. Treviso pa je s to novo zmago nadoknadil točke, ki jih je zgubil v prvih kolih in prišel do sredine lestvice. Isti podvig je uspel tudi Leccu, ki je z zmago nad Sottomarino prehitel Triestino.

uk

NA ŽENSKEM ODBOJKARSKEM TURNIRJU V TRSTU

Zasluženi zmagi ekipe Brega proti Uljaniku in Partizanu

Zelo uspešna igra Barutove in Klabjanove

V nedeljo zjutraj je bil v Trstu, v dvorani stadiona «1. maj», drugi del ženskega odbojkarskega turnirja, katerega se udeležujejo tržaške slovenske in istrske ekipe. Breg je tudi tokrat zmagal v obeh nastopih in se je s tem utrdil na vrhu začasne lestvice. Izidi teh nedeljskih srečanj so bili naslednji:

BREG - PARTIZAN POREČ 3:0
(10, 12, 7)
PARTIZAN - ULJANIK PULJ 3:2
(5, —11, —11, 11, 13)
BREG - ULJANIK 3:0
(8, 4, 3)

POSTAVE EKIP:

BREG: Hmeljak, Klabjan, Slavec, Foraus, Kofol, Zobec, Barut.

PARTIZAN: Dimitrijevič, Pribetič, Zovič, Pakasin, Cehič, Kredič, Bratulič.

ULJANIK: Androšič, Horvat, Suton, Buič, Jeromela, Bizjak, Korois, Nikač.

Če govorimo o nedeljskem delu turnirja, kot celoti, moramo najprej povedati, da ga je močno pogojevala zelo mrzla dvorana. Odbojka je pač šport, katerega ni mogoče gojiti v mrazu, in to je bilo jasno videti tudi v teh tekmah. Premražene igralke nikakor niso mogle pokazati tega, kar dejansko znajo. To je prišlo posebno do izraza v prvi tekmi med Brežankami in Porečankami, ko ne eni, ne drugi ekipi igra ni šla preveč izpod rok. Druga tekma je bila nekoliko boljša, predvsem pa bolj borbena in napeta. Končno so se Brežanke razigrale v tretjem srečanju in tedaj smo videli res lepo odbojko.

Med posameznimi ekipami razlika ni bila posebno velika, zlasti pa ne taka, kot bi sodili po nekaterih izidih. Igralke so bile namreč v veliki meri zelo izenačene, opazna pa je bila manjša uigranost obeh istrskih šesterk (v primerjavi z Bregom), zlasti Uljanika. Obe istrski ekipi imata precej pomlajeni postavi, zlasti Uljanik, ki ima v svojih vrstah tudi petnajstletnice. Žal se je pri Puljčankah poškodovala že v začetku turnirja najboljša tolkačica Horvatova, in tako moštvo ni pokazalo vsega svojega znanja. Uljanik je namreč trenutno v istrsko - reški ženski odbojkarski ligi na prvem mestu (po jesenskem delu prvenstva), kar pomeni, da je ekipa v svojem prvenstvu prav gotovo igrala bolje, kot v nedeljo v Trstu. Tudi porečanke so nastopile nekoliko okrnjene. Ena njihovih najboljših igralk, Stojničeva, se je pred kratkim poročila in pričakuje naraščaj, tako da je prišla v Trst v nedeljo le kot vodja ekipe, ne pa kot igralka.

Breg nas je s svojim nastopom nad vse prijetno presenetil, zlasti v drugi tekmi proti Uljaniku. Vsem igralkam lahko zapišemo ocene od «dobro» navzgor, najbolj pa moramo tokrat pohvaliti Barutovo in Klabjanovo. Ti dve igralki sta se v nedeljo predstavili kot tolkačici izrednih zmožnosti: na mreži sta «forsirali» nasprotni blok izredno uspešno. Klabjanova je pošiljala prave «bombe» na trimetrsko črto, Barutova je tolkla sicer nekoliko daljše žoge, toda izredno ostro in učinkovito. Obe sta se izkazali tudi v obrambi, kar je še posebno zadovoljivo. Pri podajačicah smo z dopadenjem opazili lepe in točne podaje, ki so omogočile tolkačicam konstantno «zaposlitev». Pomanjkljivost podajačic pa je bilo videti (na prednjem centru) tedaj, ko so nasprotnice žoge «plasirale» in «šikale» v sredino igrišča. Tam tudi kritje zadnje vrste (zlasti diagonal) ni vedno delovalo najbolje. Vendar so bile to le malenkosti. Nekoliko «v senci» je igrala Slavčeva. Ni sicer zagrešila nobene večje napake, pa tudi prav posebno blestela ni. Zlasti v napadu. Kot celota pa je šesterka Brega več kot zadovoljila. Dobro je uveljavljala sistem, gradila igro in uspešno ter ostro napadala. Zato lahko rečemo, da je trenutna stopnja pripravljenosti, na bližnji začetek prvenstva B lige, pri Brežankah zelo dobra.

P. B.

Tržaški prvoligaš Arc Linea je v soboto premagal Minelli 3:0. Modenčani so nastopili v okrnjeni postavi. Arc Linea ima 10 točk in deli 6. mesto z ekipo Baby Brummel.

V PREDPRVENSTVENI TEKMI V TRSTU

Zmaga borovk v petih nizih

«Plave» se bodo pomerile z OMA tudi drevi

BOR — OMA 3:2
(15:4, 4:15, 9:15, 15:7, 15:11)

Bor: Bezeljak, Pernarčič, Bolčina, Pečar, Kodrič, Hrovatin, Švagelj, Kalan, Artač.

Ženske odbojkarske ekipe nadaljujejo s svojimi predprvenstvenimi srečanji. Tako je Bor igral v nedeljo proti tržaški šesterki OMA in jo premagal s 3:2. Slovenske igralke bi lahko z mirnejšo igro osvojile srečanje z veliko lahkoto. O tem priča tudi izid prvega seta, v katerem so borovke igrale dobro, zlasti ko so napadale. Popolnoma pa so popustile v drugem in tretjem setu, ko so nasprotnice često nizale točke že s servisi. Nato so «plave» nekoliko uredile svoje vrste in so zmagale.

Upajmo, da bodo borovke, ko bodo odigrale proti OMA povratno tekmo, dosegle kaj več

INKA

V ženskem odbojkarskem prvenstvu

Slovenske šesterke letos v različnih skupinah B lige

Italijanska odbojkarska zveza je objavila seznam 48 ekip, ki bodo v bližnjem ženskem državnem prvenstvu nastopale v B ligi. Med temi so štiri slovenske šesterke.

Vsa moštva so razdelili na osem skupin, v vsaki bo po šest ekip. Osma skupina pa bo razdeljena še na dva dela. V enem bodo igrale ekipe s Sicilije, v drugem pa s Sardinije.

V prejšnjih letih so nastopale slovenske šesterke v isti skupini B lige, letos pa so iz nerazumljivih vzrokov naše ekipe ločili. Tako bosta Bor in Breg igrala v drugi, Sokol in Zarja pa v tretji skupini.

V drugi skupini bodo poleg Bora in Brega nastopale še ekipe OMA (Trst), FARI Ultravox (Brescia), Marzotto (Valdagno) in Primavera Marzotto (Noventa Vicentina).

Bor in Breg že več časa vestno trenirata in se udeležujeta raznih prijateljskih tekem, v katerih zbirata izkušnje za prvenstvo. Obe ekipi sta se od lanskega prvenstva nekoliko spremenili. Pri Bregu ne nastopa več Pavletičeva, Borova ekipa pa se je zelo pomladila, saj nima niti najstarejša igralka še 19 let. OMA je v B ligi novinec. Ekipa sicer vestno trenira, in jo sestavljajo zelo požrtvovalne odbojkarice, ki so med seboj dobro uigrane, vendar pa bi slovenskima šesterkama ne smele povzročati večjih težav. Kakovost ekip iz Brescie in Novente Vicentine ni znana, šesterko Valdagna pa bomo spoznali podrobneje na odbojkarskem turnirju, ki bo v prvih dneh prihodnjega meseca v Trstu.

Precej težko nalogo bosta imela v tem prvenstvu Sokol in Zarja. Bazovke zaradi pomanjkanja telovadnice več časa niso mogle redno trenirati. Obe ekipi, nabrežinska in bazoviška, sta si precej enakovredni, njuni nasprotniki pa bodo CAAM Galileo (Reggio Emilia), Minelli in Com. Mobili (obe Modena), ter VBC Lido Spina (Ferrara). Vsi vemo, da je Reggio Emilia središče italijanske odbojke, zato so te ekipe prav gotovo zelo dobro pripravljene in bitka za obstanek v ligi bo za obe slovenski ekipi trda.

Žensko prvenstvo B lige se bo začelo 9., oziroma 10. januarja.

INKA

VATERPOLO V BEOGRADU

Partizan četrtič osvojil naslov evropskega prvaka

Drugo mesto si je z enakim številom točk priborila zagrebška Mladost

BEOGRAD, 21. — Tudi letos je pokal evropskih prvakov v vaterpolu ostal v Jugoslaviji, le da je iz Zagreba romal v Beograd, ker je prvo mesto na tem turnirju osvojil Partizan. Obe jugoslovanski moštvi, Mladost, kot lanski evropski prvak, in Partizan kot letošnji jugoslovanski državni prvak, sta igrali zelo dobro, saj sta osvojili prvo in drugo mesto z enakim številom točk. Zmaga pa je šla Beograjčanom zaradi boljše razlike v golih. Resnici na ljubo je tekmo med Partizanom in Mladostjo v mnogočem skvaril sodnik. Tekma se je končala z neodločenim izidom 4:4. Francoz Angella, ki je tekmo sodil, je večkrat oškodoval Zagrebčane, ki so tako morali predati naslov svojim velikim rivalom. Na žalost je med tekmo in po njej prišlo do incidentov med igralci obeh ekip. Med dvema najboljšima igralcema Partizana in Mladosti, Belamarićem in Lopatim, so govorile tudi pesti, kot se je to zgodilo po evropskem plavalnem prvenstvu v Barceloni. V jugoslovanskem vaterpolu nedvomno nekaj ne gre kot bi moralo. Vse preveč je takih izgredov in to prav med igralci, ki sodijo v sam vrh svetovnega vaterpola. Upajmo, da bodo odgovorni dejavniki plavalne zveze nastopili odločno in preprečili, da bi do takšnih izgredov še prišlo.

Za obe ekipi sta torej bili včerajšnji srečanji z Stocwholmom in Dinamom iz Moskve odločilni. Morali sta na vsak način zmagati. Razlika je bila edino v tem, da je Mladost morala zmagati s šestimi goli prednosti, če je hotela prehiteti na lestvici svoje neposredne tekmece.

Partizan je v tekmi proti Dinamu zmagal s 4:3 z golom, ki ga je dosegel komaj nekaj sekund pred koncem. Rezultat včerajšnjega zadnjega srečanja je bil Mladost - Stockholm 6:5.

Partizan je tako že četrtič osvojil naslov evropskega prvaka. V osmih izvedbah tega tekmovanja sta jugoslovanski ekipi sedemkra prišli do prvega mesta.

Izidi:

Partizan — Stockholm	7:2
Mladost — Dinamo	3:2
Partizan — Mladost	4:4
Dinamo — Stockholm	6:3
Partizan — Dinamo	4:3
Mladost — Stockholm	6:5

LESTVICA

Partizan	3	2	1	0	15	9	5
Mladost	3	2	1	0	13	11	5
Dinamo	3	1	0	2	11	10	5
Stockholm	3	0	0	3	10	19	0

Dosedanji evropski prvaki

1965	— Pro Recco (Genova
1964	— Partizan (Beograd)
1965/66	— Partizan (Beograd)
1966/67	— Partizan (Beograd)
1967/68	— Mladost (Zagreb)
1968/69	— Mladost (Zagreb)
1969	— Mladost (Zagreb)
1970	— Partizan (Beograd)

KOŠARKA

V četrtfinalnih tekmah za italijanski košarkarski pokal so dosegli naslednje izide: Pesaro-Ignis 72:49, Forst Cantù - Spluegen 88:79, Fides-All'Onestà 78:76, Simmenthal-Snaidero 97:80. To je bilo povratno kolo, po katerem so se uvrstile v polfinale ekipe Simmenthal, Ignis, Fides in Forst.

Poleg ostalih vezi, ki se med prebivalstvom na obeh straneh meje vedno bolj prepletajo, so tudi športne. V zadnjih letih je bilo organiziranih, poleg drugega, tudi več skupnih športnih tekmovanj, prvenstev in turnirjev. Tak je tudi ženski odbojkarski turnir, ki je pravkar v teku in na katerem sodelujejo šesterke iz Trsta in Istre. Na sliki vidimo tri ekipe, ki se udeležujejo tega skupnega turnirja: Breg, Uljanik (Pulj) in Partizan (Poreč) po nedeljskem nastopu v Trstu

Bogat tekmovalni koledar novogoriških smučarjev

Čeprav snega noče in noče še biti, vseeno teko pospešene priprave za to zimsko sezono, v kateri bodo na Goriškem organizirali številne smučarske prireditve, predvsem na Lokvah in na Lazni. Smučarska kluba Nova Gorica in Lokve, ki sta edina smučarska kluba na Goriškem, sta že izdelala podroben koledar smučarskih prireditev za sezono 1971. Tudi v letošnji sezoni bo tako na smučiščih na Lokvah in Lazni poskrbljeno, da bodo ljubitelji smučanja prišli na svoj račun, to je, da se bo vsak lahko pomeril v smučarski veščini. Poleg tega pa bodo organizirane tudi kvalitetne smučarske prireditve na katerih bodo sodelovali najboljši smučarji iz Slovenije, predvsem pa bo kvalitetna prireditev za 14. pokal hotela POLDANOVEC v skokih na 40 m skakalnici. Alpski smučarji bodo imeli svoje tekmovanje 9. januarja in 31. januarja v slalomu in veleslalomu na Lokvah. 7. marca pa bo na Laznah tekmovanje v veleslalomu za vse kategorije.

Kot zanimivost navajamo, da bo SK Lokve izvedel v tej sezoni, verjetno skupno s sodelovanjem hotela «Poldanovič», novoletni nočni veleslalom, ter pustni slalom z maskami. V lastni izvedbi pa bo organiziral 14. februarja tradicionalni smuk.

Poleg vseh teh prireditev bodo v tej zimi številni tečaji, tako za začetnike kot za že izurjene smučarje.

Vsekakor se obeta (kolikor bo seveda dovolj snega) pestra smučarska sezona, ki bo brez dvoma popestrila že itak bogato zimsko življenje na Lokvah in Laznah.

Kolenc Rajmund

Jugoplastika sama na vrhu

V osmem kolu jugoslovanskega košarkarskega prvenstva 1. lige je splitska Jugoplastika na domačem igrišču premagala beograjsko Crveno zvezdo z dvema košema razlike. Končni rezultat je bil 79:77 v korist Jugoplastike. S to zmago so si Splačani zagotovili prvo mesto na lestvici, ki so ga do tega kola delili z Beograjčani. V tem kolu je zmagala tudi ljubljanska Olimpija, lanskoletni državni prvak. Premagala je Oriolik z visokim izidom 99:69. Zagrebška Lokomotiva, ki je zgubila v Čačku, je zamudila izredno priložnost, da se, spričo poraza Crvene zvezde, povzpe na drugo mesto na lestvici.

Totocalcio

Cagliari — Bologna	1
Catania — Roma	2
Fiorentina — Foggia	1
Inter — Varese	n.v.
Juventus — Lanerossi V.	1
Lazio — Sampdoria	1
Napoli — Milan	2
Verona — Torino	n.v.
Mantova — Brescia	1
Palermo — Novara	X
Perugia — Arezzo	1
Lucchese — Rimini	1
Salernitana — Messina	1

KVOTE:
11 — 267.200 lir

TOTIP

1. —	1. Vaprio	1
	2. Fassanella	X
2. —	1. Enego	1
	2. Celestino	X
3. —	1. Breuil	2
	2. Richard	2
4. —	1. Orson Jet	2
	2. Pelopia	1
5. —	1. Regolo	1
	2. Coppi	X
6. —	1. Basilico	X
	2. Buns	X

KVOTE:
12 — 3.065.290 lir
11 — 173.506 lir
10 — 11.214 lir

NAMIZNI TENIS

Izreden uspeh Štipančiča

SUBOTICA, 21. — V namiznoteniškem srečanju med reprezentancama Jugoslavije in LR Kitajske so tudi tokrat zmagali gostje z vzhoda s 5:3. V tem tekmovanju je dosegel jugoslovanski reprezentant Štipančič izreden uspeh, saj je premagal vse svoje kitajske tekmece in dosegel kar tri točke za svoje barve. Na žalost ni nastopil Dragutin Šurbek, sicer bi srečanje bilo mnogo bolj uravnovešeno.

Izidi:

Lifujung - Karakaševič 2:1, Čang šihlin - Štipančič 1:2, Čuangcetung-Korpa 2:0, Lifujung - Štipančič 1:2, Čuangcetung - Karakaševič 2:0, Čangšihlin - Korpa 2:1, Čuangcetung - Štipančič 1:2, Lifujunig - Korpa 2:1.

Končni rezultat:

LR Kitajska - Jugoslavija 5:3

V srečanju članic je Kitajska premagala Jugoslovanke 5:1. Edino zmago za Jugoslavijo je dosegla Duganičeva.

LEOPOLD KREBELJ

Prvi bataljon Istrskega odreda

13.

Prepričan sem, da so podobni občutki navdajali tudi mnoge borce, kajti prva njihova, za tiste dni zelo značilna psihična reakcija ob stikih s prebivalstvom je bil molk. Molk pa je za vedno dunovite in živahne tovariše marsikaj pomenil; gotovo je odseval njihovo zaskrbljenost. Molče so si zastavljali vprašanja: «Le koliko časa se bomo tu lahko obdržali?» In si odgovarjali: «Tu blizu sta Trst in morje, povsod goličave in poti, nikjer nobenih gozdov, naših zavetnikov in zaščitnikov».

Ozirali so se tja proti Podgorju, kjer se je še kadilo iz požgane železniške postaje. Toda nista jih toliko vznemirjali ne dim in ne kraška goličava, kot zastražena železniška proga, ki jim je za hrbtom sovražno zapirala umik proti gorovju Slavnika in Malim vratom v svobodne gozdove.

Ko sem po vojni spraševal preživele borce, ki so bili z menoj na tem prvem pohodu, o čem so razmišljali in kako so se počutili, ko so prvič stopili na istrska tla, so mi mnogi odgovorili: «Nismo se bali bojev s fašisti in z nacisti, le ob pogledu na golo gričevje in kraške planjave nas je oblivala zona. Vse se nam je zdelo pusto, tuje in skrivnostno grozeče. Kmalu pa smo vzljubili Istro in njeno ljudstvo».

Eden od udeležencev tedanjega pohoda — namestnik četnega komisarja Maks Zadnik — je o tedanjih razmišljanjih 1947 po spominu zapisal v prispevek za Istrsko kroniko:

«Ko smo si zjutraj... ogledali okolico vasi (misli na Dol) in ugotovili, da jo obdajajo same kraške goličave... nas je stiskalo v grlu in srca nam je polnila tesnoba...» Podobno je mislila in doživljala Istro na tistem prvem pohodu večina borcev.

Prvi pohod v Slovensko Istro nam je med drugim omogočil, da smo spoznali ljudi in kraje, kar je bilo za naše nadaljnje bivanje in bojevanje v Istri zelo koristno. Seveda smo se že na prvem pohodu po Istri prepričali ,da v vseh vaseh dobro delujejo organizacije Osvobodilne fronte. Terenci so prišli k nam in nas vprašali, kaj želimo in potrebujemo, čeprav smo se kmalu sprijaznili in si medsebojno pomagali, smo si bili v začetku vendarle neznani in mi za nje novi in oni na nas nenavajeni. Morali smo zelo paziti na svoje postopke, kajti istrski človek je dober, vendar zelo občutljiv. Navzlic takim in podobnim nevšečnostim smo takoj prešli v akcijo. Že v večernih urah 20. marca smo se napotili v vasi Popetre, Trusek in Bocaje in začeli s pomočjo terencev mobilizirati novince za NOV. Naslednjo noč smo spremili prvo večjo skupino istrskih borcev proti Skadanščini in Brkinom, v naslednjih dneh so odšle iz Istre podobne skupine še nekajkrat. Končno se je bataljon 28. marca 1944 srečno vrnil z več kot dvesto novinci iz Istre v Skadanščino, kajti grozila je obsežnejša sovražna ofenziva, ki so jo Nemci in fašisti, kot je poročal VOS za Slovensko Istro 1. aprila tudi izvedli 29., 30. in 31. marca 1944, da bi preprečili našo mobilizacijo in nas pregnali iz Istre.

Drugi razlog za naš povratek iz Istre v Skadanščino je bil tudi povezan z reorganizacijo bataljona in Istrskega odreda kot celote. Iz Skadanščine sem z eno četo spremil 30. ali 31. marca novomobilizirance v Brkine. Od tam pa sem dva dni pozneje privedel s seboj četo 35—40 borcev, ki so prispeli z 2. bataljonom IX. brigade z Dolenjskega v IO v Brkine, kjer so enoto razdelili med naše tri bataljone. V zameno zanje pa je Drago Maslo 8. aprila odvedel iz Istrskega odreda na Dolenjsko 286 dobro oboroženih brkinskih in istrskih borcev.

REORGANIZACIJA I. BATALJONA V SKADANŠČINI

Razen borcev so prišli iz II. bataljona IX. brigade v naš bataljon tudi nekateri četni in bataljonski starešine. Zato smo v Skadanščini ustanovili nov bataljonski štab in izpopolnili četne komande.

Po ohranjenih podatkih in spominu na tovariše je bila sestava štaba naslednja:

1. komandant bataljona Leopold Krebelj (prejšnji namestnik in vršilec dolžnosti),
2. komisar bataljona Franc Zorc (prej komisar 2. bataljona IX. brig. SNOB),
3. namestnik komandanta Karel Vene (prej komandir čete v 2. bat. 9. brigade),
4. namestnik komisarja Vido Bevc (prej namestnik komisarja 2. bat. 9. br.),
5. bataljonski obveščevalec Jože Markučič iz Hrastovelj v Slovenski Istri,
6. bataljonski intendant Ivan Gustinčič,
7. bataljonski administrator Slavko Zupančič,
8. kurirja v štabu Mirko Oražem in Lojze Logar.

Bataljon je imel dve četi in je štel pred reorganizacijo 121 borcev, po njej pa le 90. Komandirji so bili Lojze Klarič, Bruno Bizjak, Ivan Pezdirc in Ivan Kljun. Komisarji čet Lojze Lenič, Rudi Mahnič — Žito in Leopold Ivančič. Namestniki komandirjev Ivan Auber, Franc Lužar, Jože Štemberger. Namestniki četnih komisarjev Jakob Skvarča, Ivan Dolmin in Maks Zadnik. (Navedel sem vse, ki so opravljali naštete dolžnosti od začetka aprila 1944 do začetka septembra daljši ali krajši čas, ker so bile zamenjave in premestitve pogoste). Nekateri izmed omenjenih tovarišev so bili premeščeni v 2. in 3. bataljon, na primer Jože Žnidaršič je odšel maja za komisarja 2. bataljona, Karel Vene in Maks Zadnik sta odšla konec junija za namestnika komandanta oziroma namestnika komisarja v novo formirani 3. bataljon, v katerega je bil premeščen tudi četni komandir Ivan Kljun za komandirja čete. Kmalu po reorganizaciji se je številčno stanje bataljona povečalo in je naraslo do druge reorganizacije 11. maja 1944 v Ambrusu v Suhi krajini od 90 na 132 mož. Bil je tudi dobro oborožen, saj je imel en lahki minomet, dvanajst strojnic, osem brzostrelk in enaindevetdeset pušk ter večje število pištol in ročnih granat.

Da bi bataljon laže in samostojneje operiral na precej oddaljenem območju, je bil ustanovljen v njegovi sestavi samostojni minerski vod, ki je imel deset do petnajst borcev. Njegov komandir je bil tihi, preudarni, tovariški, pogumni in iznajdljivi Mirko Kovačič. V vodu so bili še Peter Griščenko, po narodnosti Rus, Ivan Ražem — Bregarjev, Albin Prelc, idr. Ker je Mirko sam objavil spomine o akcijah minerskega voda v Primorskem dnevniku 1968. leta, ne bom v nadaljevanju tega sestavka opisoval samostojnih minersko-diverzantskih posegov.

V novem bataljonskem štabu smo se zelo hitro spoznali, si medsebojno posredovali izkušnje — mi smo tovariše, ki so prišli iz 9. brigade, seznanili z razmerami in ljudmi ter taktiko sovražnika v boju z našimi enotami, oni pa so nam posredovali lastne bojne izkušnje z Dolenjskega. Tovariš Karel Vene, moj namestnik, je bil zelo izkušen komandir in pogumen borec. Komisar France Zorz je bil redkobeseden, preudaren in razgledan politični delavec, resen in po potrebi strog, vendar tovariški in pravičen.

(Nadaljevanje sledi)

Uredništvo TRST Ul. Montecchi 6/II PP 559 Telefon 93 808 94 638
Podružnica GORICA Ul. 24 Maggio 1/1 Telefon 33 82
Uprava TRST Ul. Montecchi 6/II Telefon 95 823
Ul. sv. Frančiška 20 Telefon 37 338
Naročnina
Mesečno 950 lir — vnaprej, četrtletna 2.700 lir, polletna 5.200 lir, celoletna 9.600 lir. Letna naročnina za inozemstvo 15.500 lir. SFRJ posamezna številka v tednu in v nedeljo 70 par, mesečna 10 din, letna 100 din.
Poštni tekoči račun Založništvo tržaškega tiska, Trst 11-5374

PRIMORSKI DNEVNIK

Stran 8 22. decembra 1970

Za SFRJ Tekoč račun pri Narodni banki v Ljubljani 501-8-270/1 «ADIT» - DZS, Ljubljana, Gradišče 10/II nad. telefon 22 207
Oglasi Za vsak mm v višini enega stolpca: trgovski 150, finančno - upravni 300, legalni 400, osmrtnice 150 lir. «Mali oglasi» 50 lir beseda. Oglasi za tržaško in goriško pokrajino se naročajo pri upravi. Iz vseh drugih pokrajin Italije pri «Società Pubblicità Italiana».
Odgovorni urednik Stanislav Renko Izdaja in tiska ZTT - Trst

PARTIZANSKO ZBOROVANJE V KOPRU

(Nadaljevanje s 1. strani)

podatke ter poudaril, da obravnavamo vprašanje Prekomorcev predvsem kot boj primorskega ljudstva za osvoboditev izpod italijanskega fašizma. Okrog 50.000 borcev Slovenskega Primorja in Istre se je borilo na raznih frontah izven svoje ožje domovine. To so bili Primorci, ki so pred vojno živeli v Jugoslaviji in se vključevali v boj tam, kjer jih je zatekla vojna in razpad stare Jugoslavije. To so bili desettisoči Prekomorcev, ki so se borili na sremski fronti in so se v sestavi IV. armije udeležili bojev za osvoboditev Dalmacije, Hercegovine, Črne gore, Like, Gorskog Kotora, Hrvatskega in Slovenskega Primorja. Celo v II. tankovski jugoslovanski brigadi, ki je bila ustanovljena v Sovjetski zvezi, so jedro te brigade sestavljali borci s Primorske in Istre, ki so prišli iz Italije. Drugi tisoči pa so se borili na domačih tleh v enotah IX. korpusa. Sami ti podatki govorijo, da so bili skoraj vsi Primorci za orožje sposobni, vključeni v oborožene edinice. Poleg borcev v oboroženih enotah je dejansko sodelovalo v osvobodilnem boju vse prebivalstvo Slovenskega Primorja in Istre.

Plebiscitarna opredelitev za Titovo Jugoslavijo, je poudaril tov. Babič, je imela ne samo vojaški, temveč zlasti daljnosežen političen pomen. «Takšna odločna opredelitev Prekomorcev za Titovo Jugoslavijo je tudi prispevala k priznanju Titove NOVJ s strani zahodnih zaveznikov in navezavo stikov z njo ter odpoved nadaljnje podpore četnikom Draže Mihajlovića.

In končno takšna množična udeležba prebivalstva Slovenskega primorja in Istre v narodnoosvobodilnem boju, prispevek, ki so ga v tem boju dali Prekomorci, glede na posebne okoliščine, v katerih so se vključevali v NOVJ, vse to je imelo ogromen pomen, morda celo odločilen, da je ozemlje Slovenskega primorja in Istre bilo osvobojeno in priključeno Jugoslaviji. Brez takšnega prispevka Primorcev in Istranov v osvobodilnem boju jugoslovanskih narodov, brez lastnega boja, bi se verjetno usoda tega ozemlja ob zaključku vojne — glede na težko situacijo, v kateri se je tedaj nahajala nova Jugoslavija — drugače krojila in še bolj v škodo našega naroda.»

V zadnjem delu svojega govora je tovariš Branko Babič omenil ugled, ki ga uživa Jugoslavija v svetu zaradi svoje dosledne politike miru, neodvisnosti in nevmešavanja v notranje zadeve drugih držav, ter dobre odnose z Italijo in Avstrijo. «Odprte meje, medsebojne izmenjave na področju gospodarstva, turizma, politike in kulture lahko vodijo samo k zbližanju, medsebojnemu oplajanju in sožitju, kar je v interesu miru in lepše prihodnosti za vse. Zato odločno obsojamo poskuse oživljanja nacionalizma in šovinizma, katerim smo priča zadnje čase. Pozdravljamo odgovor demokratične javnosti Italije, zlasti Trsta, ki je obsodila fašistične provokacije, kakor tudi zahteve italijanskih demokratičnih sil za nadaljnje razvijanje dobrih sosedskih odnosov in sožitja med našimi narodi. Oživljanje fašizma in podobne provokacije predstavljajo v prvi vrsti nevarnost za pridobitev italijanske demokracije, istočasno pa pomenijo grožnjo miru v tem delu Evrope in v Sredozemlju.» Svoj govor pa je zaključil z besedami: «Smo za prijateljstvo med narodi in za solidarnost vseh delovnih ljudi. Smo za to, da bi prišlo čimprej do obiska maršala Tita v sosednjo Italijo, kar naj bi pomenilo nov prispevek krepitvi medsebojnih odnosov in končni rešitvi še odprtih vprašanj. Pri tem pa je treba jasno povedati, da so bile meje med Italijo in Jugoslavijo dokončno začrtane z Londonskim sporazumom. Oživljanje kakršnekoli zahteve po reviziji teh meja in poseganju po jugoslovanskem ozemlju, ne more biti osnova za sodelovanje in prijateljstvo med nami. V času sporazumevanja med narodi Evrope na osnovi začrtanih mej ob koncu druge svetovne vojne, ko se rešujejo mnogo težja vprašanja, postaja taka politika anahronizem in v nasprotju z interesi miru in popuščanja v Evropi, zlasti pa v nasprotju z interesi miru in sožitja med našimi narodi».

V imenu partizanskega združenja ANPI v Trstu je prinesel pozdrave Eugenio Laurenti. V svojem nagovoru je poudaril, kako bivši borci znajo ceniti boj za osvoboditev in zaradi tega izražajo svojo brezpogojno solidarnost z vsemi, ki se morajo še boriti za svojo svobodo, od Grčije do Španije, od Portugalske do Vietnama, od južnoameriških do afriških držav. Izrazil je svoje zadovoljstvo, da lahko prinese tovariške pozdrave slovenskih in italijanskih bivših partizanov s Tržaškega, in to v času, ko je velika ljudska manifestacija pokazala, da se fašizem ne bo vrnil nikoli več v Trst. Omenil je besede tržaškega župana na tej manifestaciji: «Trst je dva koraka od meje, ki ne sme ločevati, ampak mora združevati», ter poudaril: «Mi vsi si želimo, naj bo taka ta meja; hočemo, da bi združevala Slovence in Italijane, da bi bila še naprej najbolj odprta in najbolj mirna meja na svetu.»

V imenu istrskih Prekomorcev je prinešel pozdrave Evgen Fabjan - Janko, ki je poudaril, da so vsi Istrani in Primorci lahko ponosni na svoj delež v narodnoosvobodilni borbi in da Prekomorci zavračajo in obsojajo kakršnokoli špekulacijo z nekdanjo cono B.

Na srečanju je med enim in drugim govorom ubrano zapel partizanske pesmi pevski zbor «Srečko Kosovel» iz Ajdovščine, člana Slovenskega gledališa v Trstu Mira Sardoč in Jožko Lukeš sta podala recital iz Kajuhovih pesmi, članica gledališča v Gorici Dragica Potokarjeva pa je recitirala «Rekvijem». Recital in nekatere partizanske pesmi je na harmoniki spremljal Oskar Kjuder. Zborovanje se je zaključilo z Internacionalo, prej pa so z enominutnim molkom počastili spomin vseh padlih Prekomorcev.

Tovariško srečanje s skupnim kosilom je bilo v hotelih Triglav, Galeb in v Ribji restavraciji. Kakor ob drugih takih prilikah, so se tudi na tem srečanju mnogi tovariši spet videli po dolgih letih in obujali spomine.

Udeleženci nedeljskega zborovanja v Kopru

BAJE JE ŠPANSKA VLADA SPREJELA KOMPROMIS

Ugrabitelji so pripravljeni izpustiti konzula Beihla

Vojaško sodišče naj bi razsodbo, brez smrtnih obsodb, izreklo po božiču - Sodniki bi hoteli tri Baske obsoditi na smrt

ST. JEAN DE LUZ (Francija), 21. — «Nemškega konzula lahko izpustijo tudi danes ponoči» piše današnji španski tisk, ki pripominja, da «bo do osvoboditve prišlo po sprejemu nekaterih pogojev».

V diplomatskih virih španskega glavnega mesta se govori, da je vlada dosegla s posredniki baskovske organizacije ETA kompromis. Nemškega konzula bi spustili proti obljubi, da vojaško sodišče ne bo izreklo nobene smrtne obsodbe. Razsodba bo znana šele po božiču.

Glasnik organizacije «Ania Ertea» duhovnik Pierre Larzabal, ki je v stiku z ugrabitelji konzula Beihla, je izjavil, da lahko ETA še nocoj izpusti diplomata, ker je vedno sposobna ugrabiti druge talce in se maščevati za morebitne smrtne obsodbe.

Larzabal je dodal, da so v teku razgovori med Beihlovimi ugrabitelji in skrivnostnim emisarjem nemške zvezne vlade. «Smo v pričakovanju predlogov» je še pripomnil duhovnik.

Španski dnevnik «Pueblo» je danes objavil še predhodno izjavo Larzabala, ki je izrazil mnenje, da lahko Beihla izpustijo v zameno za orožje ali določene vsote denarja, ki bi ga dala Nemčija, ne glede na razsodbo v Burgosu.

Larzabal je izjavil, da so razgovori v teku na «zelo visokem nivoju» in je dodal, da se teh ne udeležuje konzul ZRN v Bordeauxu. «Ozračje, v katerem potekajo razgovori» je izjavil še Larzabal, «je zelo napeto, ker smo od dobro obveščenih krogov zvedeli, da so sodniki v Burgosu že sklenili obsoditi na smrt tri obtožence. Če teh ne bi pomilostili, bi bila reakcija Baskov grozna». Larzabal je tudi povedal, da je zdravstveno stanje nemškega konzula, ki je včeraj dobil ženino pismo, dobro.

Glasnik organizacije ANAI-ARTEA je najavil, da se tokrat ne bo udeležil občnega zbora Akademije za baskovski jezik, ki bo ob koncu meseca v San Sebastianu. «Nočem nuditi vladi generala Franca» je dodal, «usluge, da bi me na meji zavrnili ali pa aretirali.»

Larzabal je pojasnil, da sta ETA in vlada ZRN sestavili dokument, ki ga bodo predložili španski vladi. To bo storila nemška vlada, ker se ETA noče pogajati z madridsko vlado.

ETA zahteva, da se nobenega obtoženca v Burgosu ne obsodi na smrt. Tudi če bi do tega prišlo, bi morala madridska vlada zajamčiti, da ne bo prišlo do izvršitve kazni.

STOCKHOLM, 21. — Vojaški ataše venezuelskega poslaništva na Švedskem podpolkovnik Luis Antonio Perez si je v soboto v avtu, nedaleč od stanovanja, pognal kroglo v glavo. 42-letni podpolkovnik, oče šestih otrok, je že dalj časa bolehal.

Po tragediji na Drini

8 smrtnih žrtev 7 oseb pogrešajo

BEOGRAD, 21. — V nesreči, ki se je pripetila v petek zvečer na Drini je, kolikor je doslej ugotovljeno, izgubilo življenje 8 oseb. Toliko je namreč doslej najdenih trupel. Mislijo pa, da se bo število povzpelo na 15, kajti še vedno je neznana usoda sedmih oseb, ki so bile po pripovedovanju rešenih, na brodu. Dosedanja preiskava je ugotovila, da je do nesreče prišlo zaradi nepravilnega ravnanja z brodom, vsled česar je preiskovalni sodnik dal zapreti oba brodnika, ki po pripovedovanju rešenih nista bila trezna. Po izjavah rešenih se je brod zaradi nepravilnega ravnanja razklal na dva dela. Pri tem se je iztrgala vrv, s katero je bil brod privezan na jekleno žico čez reko. Zanimivo je, da bi eden od brodnikov, Mustafa Mesić, prav te dni moral iti v zapor, ker je bil skupno z drugim brodnikom obsojen na osem mesecev zapora. Oba sta bila kriva za tragično smrt učiteljice iz Kozluka, ki je zaradi njune malomarnosti skoraj na istem mestu, kjer se je pripetila v petek nesreča, izgubila življenje.

MILAN, 21. — Na državnem trgovskem tehničnem zavodu za geometre «Enrico Mattei» pri Milanu so odpravili rede in šolske naloge. Sklep je sprejel profesorski zbor za poskusno obdobje. Namesto redov bodo za vsakega dijaka vsako štirimesečje izrekli «splošno mnenje», pri «oblikovanju» katerega bodo sodelovali tudi dijaki. Razprava o tem «končnem mnenju» bo potekala v razredu.

Pogoj za izpustitev Bucherja

Brazilska vlada zavlačuje osvoboditev jetnikov

RIO DE JANEIRO, 21. — Brazilske oblasti v največji tajnosti prepeljujejo na zborno mesto politične jetnike, ki jih bodo morali ob izpustitvi ugrabljenega švicarskega poslanika Giovannija Enrica Bucherja osvoboditi. Govori se, da so 11 jetnikov, ki so bili v Porto Alegre, že premestili v Rio de Janeiro.

Premestitev poteka zelo počasi, kar pomeni, da vlada zavlačuje v upanju, da se policijskim organom posreči najti skrivališče ugrabiteljev.

Vlada je dala navodila, da policija sestavi o vsakem izpuščenem jetniku natančno poročilo o njegovi «kriminalni in politični preteklosti». Te podatke bodo izročili oblastem tistih držav, ki so jim pripravljene nuditi zatočišče.

Kljub navodilom pravosodnega ministrstva, seznam jetnikov, ki ga je podpisal Bucher in je tudi lastnoročno napisal datum, ni objavil noben dnevnik. Seznam so v soboto popoldne izročili pravosodnemu ministrstvu novinarji dnevnika «O Globo», ki so ga dobili nekaj ur prej.

ZAGREB, 21. — Tukajšnje sodišče je pogojno obsodilo na leto dni zapora 21-letno ameriško državljanko Juliette Eden Schultz, ki so jo 28. novembra zasačili pri razdeljevanju letakov s protijugoslovansko vsebino. Schultzovo so izgnali iz Jugoslavije, kamor ne bo smela priti za dobo treh let.

PO ŠE NEPOPOLNIH PODATKIH IZ ŽENEVE

Letos je bilo po svetu 167 milijonov turistov

Denarni obtok je dosegel mejo 17 milijard dolarjev

ŽENEVA, 21. — Po še nepopolnih podatkih, ki jih je objavila Mednarodna zveza uradnih turističnih ustanov (UIOT), se je mednarodna turistična izmenjava v 1970. letu povečala za 8,9 odstotka, medtem ko so se dohodki povečali od 9 do 11 odstotkov. Predvidevajo, da je bilo letos približno 167 milijonov turistov (lani jih je bilo 154 milijonov), ki so pustili v raznih državah 17 milijard dolarjev (lani 15 milijard).

Povečanje mednarodnega turizma, ki je bil v zadnjih letih stalno v vzponu, je letos zabeležil manjši odstotek razvoja kot je bilo pričakovati. To pa zaradi gospodarskih težav na svetu med prvim delom leta, katerih posledice so najbolj občutili v Severni in Južni Ameriki.

Za bodočnost so perspektive po mnenju UIOT ugodne in domnevajo, da se bo 1972. leta vključilo v mednarodni turistični tok približno 200 milijonov oseb. To seveda le pod pogojem, če bo razvojna pot sledila vzponski črti, ki so jo zabelili, od 1960. leta dalje.

Najbolj priljubljeni cilji mednarodnega turizma so evropske države, kamor prihajajo predvsem turisti iz Severne Amerike. Letos so zabeležili tudi izredno razširjenje turističnega toka proti deželam Skrajnega Vzhoda in to predvsem po zaslugi razstave «Expo 70», ki je bila na Japonskem.

Bil je v zaporu od 1968. leta

Kitajci izpustili italijanskega pomorščaka

HONG KONG, 21. — Danes je prišel na mejo med Ljudsko Kitajsko in angleško kolonijo 39-letni italijanski državljan Bruno Gaetano Neroni, ki je skoraj dve leti preživel v kitajskih zaporih.

Neronija, ki je po poklicu kapitan trgovske mornarice, so kitajske oblasti aretirale februarja 1968. leta v Šangaju skupno z britansko novinarko Norman Barrymaine. Italijan je bil tedaj kot potnik vkrcan na poljski ladji «Hanoj» in je potoval iz Hong Konga na Japonsko. V Šangaju je Neroni napravil nekaj fotografskih posnetkov, ki so ga spravili pod obtožbo vohunstva v zapor. Medtem ko so angleško novinarko izpustili novembra, je Neroni prišel šele sedaj v Hong Kong, kjer ga je sprejelo osebje italijanskega konzulata. Neroni je pojasnil, da niso slabo ravnali z njim in je bil tudi zadovoljen s hrano, ki so mu jo dajali Kitajci.

Italijanski zidar «zakonski goljuf»

ROUEN, 21. — «Nisem znal kako bi nabranil svoje otroke» se je danes izgovoril Gaetano Doccia, zidar italijanskega porekla, ki je pri svojih 56. letih postal «zakonski goljuf».

Doccia je z obljubo, da se bo z njo oženil, preslepil neko žensko iz Rouena. Ta je bila tako zaljubljena vanj, da mu je brez premišljevanja dala približno 3 milijone lir. Ker se je naveličala čakanja na poroko, je ženska sedaj tožila Doccio, katerega so, ker je poročen in oče številnih otrok, pustili na začasni svobodi.

Z ministrskim odlokom prepovedana nošnja uniform

RIM, 21. — Uradni list objavlja danes ministrski odlok z dne 18. decembra 1970, s katerim je prepovedana nošnja v javnosti uniform ali oblek posebnega kroja s strani pripadnikov zvez in organizacij kakršnekoli vrste.

V odloku je navedeno, da prepoved ne velja za športne organizacije, zavode in vzgojne ustanove.

Sodnik spet zavrnil priziv Angele Davis

NEW YORK, 21. — Sodnik ameriškega vrhovnega sodišča John Harlan je zavrnil priziv mlade temnopolte Angele Davis in izjavil, da ne bo preklical ukaza za izgon iz New Yorka v Kalifornijo, kjer grozi dekletu smrtna kazen. Kalifornijske oblasti jo dolžijo, da je sodelovala pri umoru policista in drugih štirih oseb, med neredi v San Rafaelu, čeprav ni dokazano, da je Davisova tedaj bila navzoča.

Čeprav se je pozanimal, ni mogel najti dela

20-letni fant iz Palerma napravil v obupu samomor

Štirje brezposelni mladeniči grozili, da bodo skočili z rimskega Koloseja

PALERMO, 21. — «Draga mama, naveličan sem in sit življenja, zato bom naredil samomor. Upam, da bo imel Enzo (njegov mlajši brat) po poroki mnogo otrok. Pozdrave vsem vam in prijateljem. Oprostite mi.»

S tem pismom se je 20-letni Rosario Chiarelli iz Palerma poslovil od svojcev, preden se je obesil na tram v svojem revnem stanovanju. Že dolgo mesecev je zaman iskal delo. Preživljal se je s prodajanjem pralnih praškov po domovih, na noben način pa mu ni uspelo dobiti boljšega dela. Danes se je odločil za ta usodni korak, vzel si je življenje in tako dramatično protestiral proti taki družbeni ureditvi, v kateri sposoben in voljan fant ne najde zaposlitve in se mora preživljati s težavo iz dneva v dan.

* * *

RIM, 21. — Iz istega razloga — brezposelnosti — so štirje mladi fantje, (19-letni Giovanni Piscedda iz Oristana, 18-letni Francesco Lo Mastro iz Taranta, 20-letni Pierino Rotilio iz Terama in 16-letni Michele Marrocco iz Nuora), splezali na vrh koloseja in pretili, da bodo skočili v globino, če jim ne preskrbijo dela. Imeli so transparent z napisom: «Evelino Loi (znan, ker je že štirikrat izvedel podobno akcijo op. ur.) ni skočil, mi pa bomo!». Po dveurnem prepričevanju so jih gasilci spravili iz nevarnega položaja. Odpeljali so jih najprej na bližnji komisariat, nato pa na prefekturo.

«Povsod smo iskali dela,» so dejali, «a smo še brezposelni.» Po dolgem razgovoru na prefekturi so jim zagotovili, da se bodo skupno s sindikalnimi organizacijami pozanimali, da jim dobijo delo. Obenem pa so jim dali tudi denarno pomoč.

Po sestanku mešane komisije v Bernu

Stališče sindikatov in «neodprava» statuta sezonskih delavcev

RIM, 21. — Predstavniki sindikatov CGIL, CISL in UIL, ki so bili navzoči v Bernu med zaseda njem in pogajanji švicarsko - italijanske komisije za obnovitev pogodbe o izseljevanju, so izjavili, da jih je srečanje popolnoma razočaralo. Glavna točka, za katero so se sindikati najbolj borili je bila odprava statusa sezonskih delavcev. Tega argumenta se skoraj niso dotaknili, čeprav je italijanska delegacija večkrat poudarila važnost točke. Sindikati so pozvali italijanske oblasti, naj skušajo na vsak način onemogočiti vstop Švice v EGS. Istočasno se sindikati pripravljajo na vrsto zahtev in na novo linijo, saj ne morejo pasivno sprejemati, da so italijanski delavci tako grobo diskriminirani.

KAIRO, 21. — Vojaško sodišče je obsodilo egipčanskega fotografa Sayeda Seifula Al - Nasra, ki je septembra letos skušal preusmeriti letalo družbe «UAA», na 10 let prisilnega dela. Fotograf je hotel prisiliti pilota, da bi letel proti Saudski Arabiji, vendar ga je agent varnostne službe pravočasno razorožil.

Casinò Villa Rosalia
OPATIJA
ROULETTE - BACCARA
CHEMIN DE FER
ODPRT VSE LETO
Prijeten nam bo vaš obisk ob božičnih praznikih

TRŽAŠKI DNEVNIK

TUDI ZA POSEGANJE ERSA V KMETIJSTVO

Deželno ozemlje razdeljeno na osem homogenih področij

Trst v okviru osmega, Gorica v okviru sedmega področja Najboljše pogoje za razvoj kmetijstva nudi Furlanska nižina

Deželni odbor je posvetil svojo zadnjo sejo razpravi o mejah 8 kmetijskih področij, v okviru katerih se bo v smislu člena 3 deželnega zakona št. 15 iz leta 1967, s katerim je bila ustanovljena ERSA, odvijalo poslovanje Deželne ustanove za razvoj kmetijstva.

V okviru tako začrtanih področij bo ERSA pripravila podrobnejše načrte za kmetijsko valorizacijo socialno - gospodarskega ustroja posameznih okrajev. Pri začrtanju meja med osmimi področji so pristojni strokovnjaki upoštevali predvsem gospodarske dejavnike, na primer industrijska središča, prisotnost terciarnih dejavnosti, kot so zlasti razne storitve in podobno. Vse v skladu z glavnimi smernicami splošnega načrta za socialno - gospodarski razvoj Furlanije - Julijske krajine.

Pred časom je bilo deželno ozemlje porazdeljeno na podobna področja, in sicer v skladu z zahtevki in nameni tako imenovanega «zelenega načrta» za razvoj kmetijstva v državnem merilu. Takšna porazdelitev pa ni bila po mnenju ERSA primerna ter bi utegnila ustvariti razne težave.

Na osnovi statističnih pregledov, ki obravnavajo izrecno področja kmetijstva, in ob upoštevanju tudi številnih gospodarskih pokazateljev v prizadetih krajih, so strokovnjaki ERSA razdelili deželno ozemlje tudi glede na lego, v kateri se nahajajo posamezna področja, in na njihovo homogenost. Osnovna razdelitev ozemlja se v tem pogledu oslanja na tri kategorije območij: na gorsko območje, na območje goric in na ravninsko območje. Poleg tega so zagovorniki nove razmejitve upoštevali gospodarsko in predvsem kmetijsko sorodnost posameznih občin.

Medtem ko je bilo deželno ozemlje po «zelenem načrtu» razdeljeno na 7, je ERSA sedaj razdelila Furlanijo - Julijsko krajino na 8 področij. Prva tri področja (Karnija in gorato ozemlje vse do Trbiža ter Karnijske in Julijske Alpe) imajo izrazito «gorsko» gospodarstvo, štejejo številne občine, iz katerih se domačini izseljujejo, imajo zelo razdrobljeno kmetijsko lastnino in štejejo več revnih okoliševv. Četrto področje, ki obsega središče Pordenon, in peto področje z Vidmom, se gospodarsko opirata predvsem na industrijo, kmetijstvo pa zaostaja iz dveh razlogov: ker se kmetje v čedalje večjem številu izseljujejo v mesto, in ker so kmetijska posestva zelo razdrobljena.

Šesto področje, ki obsega Furlansko nižino, je najbolje opremljeno kar zadeva kmetijstvo. Sedmo področje, ki obsega Gorico, Goriška Brda, Krmin in področje ob dolnjem toku Soče s Tržičem, ima kmetijsko težišče zlasti v številnih sadovnjakih in vinogradih, osmo in zadnje področje, ki obsega Trst in bližnjo okolico, pa upošteva kmetijstvo kot marginalno dejavnost, zaključuje ERSA poročilo o novi porazdelitvi deželnega ozemlja v kmetijske namene.

VESTI Z ONSTRAN MEJE

Trije mrtvi v Sečovljah zaradi drznega prehitevanja

Med mrtvimi sta dva mlada bosanska delavca ter avtomobilist iz Vidma Povezava jugoslovanskega električnega sistema z italijanskim v Divači

V nedeljo zvečer ob 18.45 je prišlo do hude prometne nesreče na mostu čez Dragonjo v Sečovljah. Ob tisti uri je vozil tržaški avtobus iz Umaga proti Kopru, voznik pa je bil Giovanni Nacini iz Trsta. Na mostu čez Dragonjo ga je na neprimernem mestu začel prehitevati voznik škode z bihaško registracijo, 20-letni Rifat Buljubašić. V istem trenutku je privozil nasproti s fiatom 125 Carlo Ricci zi Vidma. Prišlo je do strahovitega trčenja, saj je škodo vrglo čez streho drugega avtomobila, eno izmed vozil pa je tudi oplazilo avtobus. Na mestu sta bila mrtva oba voznika 45-letni Ricci in Buljabašić, nadalje sopotnik v škodi 20-letni Zuhdija Pajazetović, medtem ko sta bila huje poškodovana sopotnika v škodi 19-letni Blagoje Milošević in 29-letni Hasan Pajazatević. Vse tri smrtne žrtve so na kraju nesreče položili v krste; eno izmed trupel so z velikimi težavami izvlekli iz zverižene pločevine. Ranjenca so takoj prepeljali v bolnišnico. V avtobusu ni bil nihče ranjen.

Posebna komisija še raziskuje vzroke nesreče. Domnevajo, da je bila vmes objestnost ali celo vinjenost, saj je prehitevanje na mostu zabranjeno. Tako voznik kot vsi sopotniki v škodi so bili doma iz okolice Bihača, zdaj pa so bili začasno zaposleni kot delavci v kamnolomu v Kanegri. O nesreči smo se tudi razgovarjali s preiskovalnim sodnikom v Kopru, ki nam je zatrdil samo to, da je bil glavni vzrok nesreče nedvomno velika lahkomiselnost voznika škode, ki je po izjavih očividcev že prej večkrat prehiteval kolono, na samem mostu, kjer je neprekinjena črta, pa se je odločil za tvegano dejanje prehitevanja avtobusa, čeprav mu je prihajal nasproti fiat 125.

Sicer pa je bilo od sobote do ponedeljka zjutraj na koprskih cestah nad 15 raznih manjših nesreč, predvsem zaradi neprevidne in prenagle vožnje na deloma poledenelih cestah.

* * *

Čez nedeljo je obiskala Koper delegacija tržaških profesorjev in študentov - članov KP Italije. S predstavniki slovenske gimnazije so se pogovarjali o samoupravljanju na srednjih šolah, o sodobni organizaciji pouka ter o učnih metodah in sorodnih problemih. Tržaški profesorji in študentje so zatem obiskali študijsko knjižnico v Kopru ter se seznanili z vlogo te ustanove v življenju italijanske narodnostne skupnosti. Študijska knjižnica namreč sistematično zbira tudi italijansko literaturo in publikacije ter sodeluje s posameznimi sorodnimi ustanovami iz Italije.

* * *

Predsednik občinske skupščine Koper Miro Kocjan je priredil sprejem za krvodajalce, ki so v zadnjih dveh letih največkrat darovali kri. Sprejema se je udeležilo okrog 100 krvodajalcev in predstavnikov zdravstvene službe. Na sprejemu so razdelili 14 kolektivnih diplom najbolj prizadetim sindikalnim podružnicam ter 26 osebnih diplom tistim, ki so 20-krat darovali kri, 67 krvodajalcev so pohvalili.

* * *

S preiskusom paralelnega obratovanja v razdelilni postaji Divača, je jugoslovanski elektroenergetski sistem prvič povezan z italijanskim omrežjem in prek njega z zahodnoevropskim elektroenergetskim sistemom.

Preizkus v Divači je potekel po predhodnem delovnem programu, ki so ga vskladili z italijanskim partnerjem ENEL. Vse naprave na vozlišču Divača ter priključki 220 kilovatnih daljnovodov Divača-Italija, Divača-Pehlin in Divača-Kleče že obratujejo.

Socialisti zahtevajo prepoved MSI

Člani socialistične sekcije «V. Pittoni», ki so se zbrali na sekcijski skupščini, so z ogorčenjem obsodili fašistične provokacije v Trstu in zlasti napad na sedež mestne sekcije PSI ter obenem z veseljem pozdravili enotno protifašistično manifestacijo pod pokroviteljstvom občine in pokrajine ter s sodelovanjem delavskih organizacij in študentov.

Člani so tudi zahtevali, naj federacija PSI posreduje na vseh ravneh v imenu vseh tržaških demokratov, da se načne vprašanje prepovedi fašističnih organizacij, med katerimi tudi MSI, ki predstavljajo stalno nevarnost za demokratične ustanove in ki so v nasprotju z demokratično ustavo. Zahtevali so tudi od stranke, da se zavzema za premostitev vseh oblik nacionalizma za utrditev mirnega in bratskega sožitja med italijanskim in slovenskim prebivalstvom.

OKROG POLNOČI V MIRAMARSKEM DREVOREDU

MOTOCIKLIST IZGUBIL ŽIVLJENJE PRI TRČENJU V USTAVLJENI AVTO

Pri Banih avtomobilist povozil pešca, verjetno jugoslovanskega begunca

En mrtev je tragičen epilog prometne nesreče, ki se je pripetila sinoči, nekaj pred polnočjo, v Miramarskem drevoredu, pri restavraciji «Alla Pineta».

35-letni Guerrino Palcich iz Ulice Battera 20 se je ob tisit uri peljal s svojim nečakom, 16-letnim Fabiom v motofurgonom vrste «ape» iz Miramara proti mestnemu središču, ko mu je nenadoma postalo slabo, izgubil nadzorstvo nad lahkim vozilom in silovito treščil v ustavljeni avto simca z breško registracijo, ki je bil parkiran na desni strani cestišča.

Zaradi izredno silovitega trčenja je mil mali «ape» skoraj popolnoma stlačen, prvi reševalci in karabinjerji, ki so prihiteli na kraj nesreče, pa so le s težavo izvlekli iz razbitin vozila hudo ranjenega Palcicha ter mladega Fabia.

Prvi je izdihnil že med prevozom v bolnišnico, čeprav zdravniki ne izključujejo možnosti, da je moški umrl za posledicami srčne kapi, Fabio Palcich pa se bo na nevrokirurškem oddelku bolnišnice zaradi manjših odrgnin moral zdraviti približno deset dni.

Nekaj minut kasneje pa se je pri Banih, pri mostu, pripetila druga huda nesreča. Avtomobilist, katerega podatki še niso znani, je podrl 41-letnega Živorada Milanovića verjetno iz begunskega naselja pri naBih, za katerega so si zdravniki v bolnišnici pridržali prognozo.

● V krožku za socialne študije «G. Salvemini» bo danes predaval odv. Guido Tiberini o novem zakonu o ločitvi. Po predavanju, ki bo ob 19. uri v dvorani na Korzu Italija, bo predavatelj odgovarjal na vprašanja in pripombe občinstva.

Prispevajte za šolo-spomenik v Cerknem !