PROLETARCI VSEH DEŽEL, ZDRUŽITE SE!

DELO

GLASILO SOCIALISTIČNE ZVEZE DELOVNEGA LJUDSTVA SLOVENIJE

LJUBLJANA, NEDELJA, 14. JANUARJA 1968 • LETO X., ŠTEVILKA 12 • CENA 50 PAR

»DELO« IZHAJA OD 1. MAJA 1959 PO ZDRUŽITVI »LJUDSKE PRAVICE«, KI JO JE 8. OKTOBRA 1934 USTANOVILA KOMUNISTIČNA PARTIJA V SLOVENIJI, IN »SLOVENSKEGA POROČEVALCA«, KI GA JE LETA 1941 USTANOVILA OSVOBODILNA FRONTA SLOVENSKEGA NARODA

GLAVNI UREDNIK JOŽE SMOLE
ODGOVORNI UREDNIK DUŠAN BENKO

PRVA IZDAJA

Malik bo zamenjal Fedorenka v OZN?

NEW YORK, 13. jan. (Tanjug.) — V diplomatskih krogih v OZN pričakujejo, da bo pomočnik sovjetskega zunanjega ministra Jakov Malik še ta mesec spet prišel za šefa sovjetske misije pri OZN, kjer naj bi zamenjal veleposlanika Nikolaja Fedorenka. Jakov Malik je bil sovjetski predstavnik v svetovni organizaciji od 1948. do 1953. leta.

Od včeraj 1,700.000 prebivalcev Slovenije

LJUBLJANA, 13. jan. — Že prejšnji mesec je republiški zavod za statistiko napovedal, da se bo sredi januarja rodil 1 milijon 700 tisoči prebivalec Slovenije. Računi, ki zaznamujejo gibanje rojstev in smrti ter selitvenega gibanja, so pokazali, da je bilo 31. decembra preteklega leta v Sloveniji 1 milijon 699.335 prebivalcev. Ob upoštevanju gibanj v lanskem ter v zadnjih mesecih, prenešenih na januar, pa je nadaljnji izračun pokazal, da se je danes dopoldne rodil 1 milijon 700 tisoči prebivalec Slovenije. S.

Dobre novice o Blaibergu in Kasperaku

CAPETOWN, 13. jan. (AP, AFP). Dr. Philipu Bleibergu, ki so mu že pred enajstimi dnevi presadili srce tujega človeka, se zdravje še naprej zboljšuje. Kakor pa je davi povedal prof. Christian Barnard, se pacientu okrog srca spet nabira tekočina. Vendar pa po Barnardovem mnenju ni potreba, da bi se vznemirjali.

Predstavnik medicinskega centra v Stanfordu je povedal, da 54-letni kovinar Mike Kasperak, ki so mu prejšnjo soboto presadili tuje srce, že lahko po četrt ure sedi v naslanjaču, vendar njegov primer še, vedno velja za kritičnega.

Furisara je obiskal Kitajsko

Indijske skrbi zastran razširitve mednarodne nadzorstvene komisije

TOKIO, 13. jan. (AP, AFP, Tanjug). Kakor poroča radio Peking, je bil kamboški zun. minister Furisara na štiridnevnem obisku na Kitajskem, kamor je prispel z obiska v DR Vietnamu. Iz Kantona je odpotoval v četrtek.

V New Delhiju so najprej z olajšanjem sprejeli izjavo Chesterja Bowlesa, da bo Amerika spoštovala ozemeljsko integriteto Kambodže, to olajšanje pa je davi pokvarila nova skrb, namreč zastran razširitve dejavnosti mednarodne nadzorstvene komisije, za kar se zavzema princ Sihanuk. Indija izraža nekatere

●● Nadaljevanje na zadnji strani

Umik britanskih enot iz Jugovzhodne Azije nezaželen

LONDON, 13. jan. (AP, Tanjug). Singapurski premier Lee Kuan Jew je prispel v London, kjer bo skušal propričati predsednika britanske vlade Wilsona, naj odloži umik britanskih enot iz Jugovzhodne Azije. V krogih britanske vlade pa menijo, da se mu to ne bo posrečilo.

Britanski minister za Commonwealth Thomson se bo jutri vrnil v London z obiska v deželah malajskega arhipelaga, kjer se je sestal z voditelji Singapbra, Malaje, Avstralije in Nove Zelandije. Pojasnjeval jim je, da bodo ukinili britanska vojaška oporišča v tem delu sveta zato, da bi zrahljali breme proračunskih izdatkov. Vendar se te države ne strinjajo s to namero Britanije, ker bi nekatere ne zmogle novih vojaških izdatkov.

Bolgarska KP prijavila udeležbo v Budimpešti

SOFIJA, 13. jan. (Tanjug). Sofijski listi so danes objavili, da je centralni komite bolgarske KP že pismeno obvestil centralni komite madžarske socialistične delavske partije, da bo poslal svojo delegacijo na posvet komunističnih in delavskih partij, ki bo v Budimpešti 26. februarja.

Predsednik republike v Pakistanu

Tito včeraj v Karačiju

Na letališču ga je pozdravil pakistanski predsednik Ajub Kan, prebivalstvo pa mu je priredilo zelo slovesen sprejem

KARAČI, 13. jan. (Tanjug). Predsednik Tito z ženo in sodelavci je danes prispel iz Lahora v Karači, kjer ga je na letališču prisrčno pozdravil pakistanski predsednik Ajub Kan. V Karačiju se bo predsednik Tito mudil dva dni, potem pa bo odpotoval v Vzhodni Pakistan. Največje pakistansko mesto, okrašeno s kitami cvetja, jugoslovanskimi in pakistanskimi zastavami, transparenti in slikami predsednikov Tita in Ajuba Kana, je danes opoldne nadvse slovesno sprejelo ugledne goste iz Jugoslavije.

Kmalu po 12. uri po lokalnem času je posebno letalo pristalo na asfaltni pristajalni stezi pristanišča v Karačiju. Ko se je predsednik Tito prikazal med vrati letala, ga je množica prebivalcev Karačija, zbrana na terasah letalskega poslopja, pozdravila s prisrčnim ploskanjem in izražala svoje veselje nad prvim obiskom jugoslovanskega predsednika v tem mestu. Pri letalu je goste sprejel in pozdravil predsednik Ajub Kan, ki je prejšnji dan prispel iz Ravalpindija, da bi se ponovno sešel s predsednikom Titom. Medtem ko se je predsednik Tito pozdravljal s predstavniki lokalnih oblasti ter z jugoslovanskimi strokovnjaki in gospodarstveniki, ki so tu na delu, so številne kamere filmskih in televizijskih snemalcev lovile prisrčne trenutke ob sprejemu.

Jugoslovanske goste je v Karačiju pozdravil prelep sončni dan. V opoldanskem soncu so se bleščali raznobarvni okraski deklet, oblečenih v pestre narodne noše.

Z letališča v Karačiju se je predsednik Tito z ženo napotil v svojo začasno rezidenco, potem pa se je odpeljal k mavzoleju velikega pakistanskega misleca in politika Alija Jinnaha. Na grob človeka, ki je ustvaril moderni Pakistan in ki ga tu častijo kot očeta naroda, je jugoslovanski predsednik položil venec in si je potem nekaj časa ogledoval veličastno stavbo, sezidano na eni najvišjih vzpetin Karačija.

Na cesti, dolgi kakih 20 km, je predsednika Tita, njegovo ženo Jovanko in sodelavce pozdravljala množica prebivalcev tega mesta, ki šteje dva in pol milijona ljudi.

Predsednik Tito je potem obiskal ladjedelnico, v kateri zdaj graditjo s pomočjo jugoslovanskih strokovnjakov trgovske ladje, ki so za japonskimi največje v Aziji.

Ko se je vračal v mesto, ga je množica ljudi znova prisrčno pozdravljala, na posameznih mestnih trgih pa so improvizirane folklorne skupine izvajale nacionalne plese.

V Karačiju je za obisk predsednika Tita izredno zanimanje. Današnji tisk objavlja na prvih straneh obširna poročila o potovanju predsednika Tita po severnih krajih dežele in opisuje, kako prisrčno so sprejeli jugoslovanskega predsednika tako v Ravalpindiju in Islamabadu kakor tudi v Lahoru. Pakistanski radio in televizija sta posvetila posebne oddaje obisku jugoslovanskega predsednika in pripravila posebne prispevke o sodobnem razvoju Jugoslavije, v katerih sta seznanila javnost z dosežki Jugoslavije ter z načeli njene gospodarske in družbene reforme.

Jarring prihaja v ZAR s preliminarnimi predlogi?

To napoveduje kairski »Al Ahram« – Husein v Kairu – Triurno streljanje na Jordanu

KAIRO, 13. jan. (MENA, Tanjug, AFP, AP). Današnji »Al Ahram« piše, da bodo naslednji pogovori med posebnim odposlancem OZN za Srednji vzhod Gunnarjem Jarringom in egiptovskimi funkcionarji pomenili začetek nove faze v stikih z odposlancem OZN, ki je bil doslej že dvakrat v Kairu. Napovedujejo, da bo Jarring tokrat prvič razložil svoja stališča in preliminarne predloge o ureditvi krize na Srednjem vzhodu upoštevajoč prejšnje pogovore s predstavniki ZAR.

Jordanski kralj Husein je danes prispel v Kairo, da bi se pogovoril s predsednikom Naserjem o položaju na Srednjem vzhodu in o možnosti, da bi našli izhod iz krize. Kairski politični krogi prisojajo temu obisku poseben pomen. Predvsem prihaja jordanski kralj na obisk potem, ko je arabska liga odložila napovedano konferenco arabskih voditeljev. Razen tega se je jordanski kralj pravkar pogovarjal s saudskoarabskim kraljem Fejsalom o medarabskih trenjih, ki ovirajo skupno arabsko akcijo za ureditev krize.

Obisk kralja Huseina spada v okvir nove serije medarabskih stikov, ki so jih navezali po odložitvi konference arabskih voditeljev.

Po mnenju diplomatskih krogov v OZN utegnejo kmalu doseči dogovor o osvoboditvi 15 tujih ladij, ki stoje na Sueškem prekopu že od junijske vojne. O potrebnih ukrepih so se načeloma dogovorili na srečanjih, ki jih je imel posebni U Tantov predstavnik Gunnar Jarring v Kairu in Jeruzalemu. Te dni so se o tem pogovarjali z U Tantom tudi predstavniki ZAR iz Izraela v OZN.

Izraelski vojaški predstavnik je povedal, da so se izraelski in jordanski vojaki davi streljali čez reko Jordan. Streljanje je trajalo tri ure.

Pogostne izraelske obmejne provokacije nasproti Jordaniji si v Bejrutu razlagajo kot preračunan izraelski psihološki in vojaški pritisk na Jordanijo, hoteč jo prisiliti, da sprejme izraelske pogoje za pogajanja.

Po vesteh iz Washingtona bo Izrael dobil od ZDA reaktivna lovska letala »Sky hawk A-4« poleg dveh eskadrilj, ki so že na poti.

Sovjetska delegacija pod vodstvom prvega namestnika predsednika vlade Mazurova je končala obisk v ZAR. Ob tem so objavili sporočilo, ki pravi, da Sovjetska zveza podpira ZAR in druge arabske države v njihovih prizadevanjih, da odstranijo posledice izraelske agresije.

Obsodbe v Moskvi

MOSKVA, 13. jan. — Sovjetska časopisna agencija APN poroča, da so v Moskvi obsodili na zapor od enega do sedem let štiri ljudi zaradi antisovjetske propagande in deviznih prekrškov. To so Galanškov, Ginzburg, Dobrovoljski in Laškov. V tujini pišejo o njih kot o preganjanih pesnikih in pisateljih. APN pa v tej zvezi poudarja, da so zbirali podatke in širili antisovjetske publikacije po naročilu tujih antisovjetskih organizacij. Pri aretaciji so našli pri njih vohunsko gradivo. Pred sodiščem je bilo tudi neizpodbitno dokazano, dodaja agencija, da so se ukvarjali z vohunstvom.

SPILJAK NA POKOPALIŠČU V BARLETTU — Včeraj dopoldne je predsednik zveznega izvršnega sveta Mika Špiljak obiskal Barletto pri Bariju, kjer je počastil spomin na 179 Jugoslovanov, ki so pokopani na tamkajšnjem pokopališču. Telefoto: UPI

Po obisku v Italiji

Intenzivni in plodni teden

Predsednik ZIS Mika Špiljak se je včeraj vrnil v Beograd – Obisk v Barlettu

OD NAŠEGA STALNEGA DOPISNIKA

BEOGRAD, 13. jan. Predsednik izvršnega sveta Mika Špiljak se je danes popoldne vrnil v Beograd s šestdnevnega uradnega obiska v Italiji. Mika Špiljak se je pogovarjal z italijanskimi državniki o dvostranskem sodelovanju in drugih vprašanjih, ki zanimajo obe državi. Predsednika izvršnega sveta je sprejel v avdienco tudi poglavar katoliške cerkve papež Pavel VI.

BARI, 13. jan. — (Po telefonu). Po kosilu pri barijskem prefektu se je predsednik ZIS Mika Špiljak s spremstvom odpeljal na letališče v Brindisiju, od koder bo poletel v domovino. Tako se je končal intenzivni, zadovoljni in plodni teden jugoslovanske vladne delegacije v Italiji. Povsem izredno ledeno vreme je prekrižalo nekoliko drugačne potovalne načrte, toda to se nanaša samo na tehnično plat obiska, ki v svojem vsebinskem poteku ni bil niti malo okrnjen.

Predsednik Špiljak je danes dopoldne obiskal Barletto pri Bariju, kjer je počastil spomin 179 Jugoslovanov, ki počivajo na pokopališču tega južnoitalijanskega mesteca. Ogledal si je prostor ob morju, kjer bo naša država po sporazumu, sklenjenem pred nekaj dnevi v Rimu, zgradila spominsko kostnico, v kateri bodo zbrani posmrtni ostanki Jugoslovanov, ki so med vojno padli in umrli v tem predelu Italije. Na slovesnosti ob tem obisku je imel župan Barlette lep govor, v katerega je navezal svoje misli na žive vezi, ki so spletene preko Jadrana.

Včeraj si je jugoslovanska vladna delegacija najprej ogledala tovarno v Pisticciju, ki iz naravnega plina izdeluje umetna vlakna, potem pa jo je vodila pot skozi Metaponto in širno ravnico ob Jonskem morju, ki so jo melioracijska ter namakalna dela v zadnjih letih povsem preobrazila ter jo uvrstila med najbolj razvite kmetijske predele Italije.

● Nadaljevanje na zadnji strani

Prijaznost kot realizem

Obisk predsednika Špiljka v Italiji ima v vrsti jugoslovanskih prizadevanj za raširjenje in krepitev mednarodnega sodelovanja nedvomno posebno težo. Namenjen je bil deželi, ki nam je soseda in s katero nas vežejo mnoge žive in življenjske vezi, ki pa je hkrati po svoji družbeni strukturi in po svojih političnih emanacijah zelo različna od naše socialistične domovine. Zaradi teh razlik, zaradi zgodovinskih in sodobnih problemov, ki izhajajo iz njih, se je zdaj prvikrat zgodilo, da se je predsednik zvezne vlade podal v Rim. Toda to je samo en vidik za presojanje dogodka, vidik, ki povzema dosedanjo kronologijo jugoslovansko italijanskih odnošajev.

Treba ga je dopolniti z drugim vidikom, ki se nam zdi tudi važnejši ter odločilnejši, ker upošteva perspektivo prihodnosti. Jugoslovanska politika aktivne koeksistence je zmeraj vztrajala na načelu, da je treba v mednarodnih dialogih iskati in razvijati tisto, kar zbližuje in povezuje, ne pa tistega, kar ločuje in razdvaja. Ta politika je v rimskih razgovorih z odkritim prispevkom z obeh strani doživela popolno potrdilo in rezultat, ob upoštevanju tistega, kar smo nakazali v prvem odstavku, je tak, da mu ni para v Evropi: Italija, članica atlantske zveze in evropske gospodarske skupnosti, ter neuvrščena socialistična Jugoslavija, razvijata odnose, ki gredo preko dobrega sosedstva v intenzivno in dolgoročno sodelovanje. V tem je tudi širši mednarodni pomen jugoslovansko italijanskega sporazumevanja.

V Rimu ni bila podpisana nobena senzacionalna gospodarska ali kaka drugačna pogodba. To ni bil namen obiska in to tudi ni bilo potrebno, ker so bili razvejani in razmahnjeni gospodarski in drugi odnosi med dvema deželama, že poprej formulirani v številnih pravnih aktih. Pač pa so bile v Rimu mnogokrat in z najvišjo avtoriteto ter odgovornostjo izrečene in zapisane besede kot strpnost, razumevanje, vzajemno spoštovanje in prijateljstvo. Iz tega razbiramo, da je spontana logika ekspanzije vzajemnih odnosov dobila novo priznanje in novo oporo v političnih stališčih, ki se izrecno zavzemajo za nadaljnje zbliževanje in za vztrajno lojalno reševanje vseh odprtih vprašanj. Največjo garancijo za prihodnost vidimo prav v tem prijaznem realizmu, ki je obeležil rimsko manifestacijo. V realizmu, ki odklanja neprikladne ambicije in jalovo vznesenost, ki je rojen v zanesljivem znamenju številnih konvergentnih interesov in ki mu botrujejo tudi širše mednarodne okoliščine, ko imperativno narekujejo potrpežljiv trud za obstanek in mirno dobrobit narodov.

TIT VIDMAR

EDINA ZMAGA ZA NAŠE — V konkurenci zastopnikov devetih držav so jugoslovanski reprezentanti na XIV. mednarodnih tekmah v smučarskem teku v Bohinju slavili zmago samo med mladinkami. Na sliki: prva med mladinkami Ravenčanka Bavče (desno) in domačinka Podlipnikova, ki je bila četrta. Foto: Švabić

Kosiginovi poslanici ob obletnici Taškenta

MOSKVA, 13. jan. (TASS.) Ob drugi obletnici taškentske deklaracije je predsednik sovjetske vlade Aleksej Kosigin poslal indijski ministrski predsednici Indiri Gandhi in pakistanskemu predsedniku Ajubu Kanu poslanici, v katerih opozarja na pozitivno vlogo taškentske deklaracije in poudarja, da bo Sovjetska zveza pozdravila nadaljnji napredek pri uresničevanju te deklaracije.

Mac Charthy: „Johnson se boji pogajanj s Hanoiem“

King napoveduje protivojne demonstracije – Nove tajske okrepitve za J. Vietnam

LOS ANGELES, 13. jan. (AFP, AP, Reuter, UPI). Demokratski senator in morebitni kandidat na letošnjih predsedniških volitvah Eugene MacCharthy je v govoru kakim 6500 študentom kalifornijske univerze izjavil, da se Johnsonova administracija »boji pogajanj« o Vietnamu. Njegovo izjavo so pozdravili.

Vodja ameriškega črnskega gibanja za državljanske pravice doktor Martin Luther King je sinoči pozval ameriško vlado, naj »napravi konec vojni v Vietnamu, preden bo prepozno«. Na tiskovni konferenci je povedal, da bodo prihodnji mesec v Washingtonu priredili množično protivojno zborovanje. To bo nenasilna demonstracija.

Glavni poveljnik ameriških sil na Pacifiku admiral Grant Charp se je izrekel proti kakršnemukoli premoru v bombardiranju Severnega Vietnama, češ da bi si to Hanoi razlagal kot »znamenje slabosti«.

Ameriška letala kljub slabemu vremenu, ki traja že šest dni, še naprej bombardirajo Severni Vietnam, tako da si pomagajo z radarji. Včeraj so med drugimi bombardirala železniško postajo in letališče v Jen Bai, 225 kilometrov severozahodno od Hanoia, raketna oporišča »Sam« na jugu države in konvoja kamionov okrog Dong Hoia in soteske Mu Dji.

V Južnem Vietnamu so osvobodilne sile z minometi napadle poveljstvo ameriškega bataljona v pokrajini Tua Tien, 25 kilometrov jugovzhodno od Hueja, pri čemer je bilo ubitih šest Američanov in 12 ranjenih.

Ameriški piloti so našli v bližini Hueja v Južnem Vietnamu razbitine velikega helikoptenja »CH-53«, ki je izginil 8. januarja. Sedemintrideset ameriških marincev in članov posadke, ki so bili v tem helikopterju, so vpisali med pogrešane.

Južnokorejske čete bodo pomagale braniti Da Nang, veliko ameriško oporišče za letalske napade na Severni Vietnam. Za to bodo najeli 600 južnokorejskih vojakov, ki jih bodo nastanili v mestu Hoi Anu, kakih 30 km od Da Nanga.

Uradni ameriški predstavnik v Hanoiu je izjavil, da so bile ameriške čete prisiljene same raztovoriti vojne ladje v saigonskem pristanišču, ker so pristaniški delavci začeli stavkati. Delavci v saigonskih dokih stavkajo v znamenje solidarnosti z električarji. Trenutno stavka 40 odstotkov električarjev v mestu, zaradi česar je več mestnih četrti v temi. Prav tako niso izšli listi, ki jih tiskajo v angleščini.

Tajski premier Kitti Kachorn je ob koncu tridnevnega obiska v Južnem Vietnamu izjavil, da bo 12.000 tajskih vojakov, ki jih mislijo poslati kot okrepitev v Južni Vietnam, prišlo tja v roku petih mesecev. Število tajskih vojakov se bo tako povečalo na 16.000.

Močan veter in hudi snežni viharji ovirajo promet

Z Bjelašnice rešujejo bolnega meteorologa – V jugovzhodni Srbiji obtičalo v snegu kakih 200 vozil – Vlaki imajo velike zamude, zaradi nesreče pri Solunu so zveze v Grčijo pretrgane – Motnje v letalskem prometu

BEOGRAD, 13. jan. (Tanjug). V vsej državi je danes zelo mrzlo, zlasti v Sloveniji in Hrvatski, kjer je nehalo snežiti. V srednjih in severovzhodnih krajih države še sneži, vmes pa pihajo močni vetrovi s snežnimi meteži. Na Jadranu piha močna burja. Zvezne in republiške inšpekcije za ceste in dopisniki Tanjuga poročajo, da je cestni promet povsod zelo otežen.

Slovenija: Na cestah Postojna — Rupa in Postojna — Reka je prepovedan promet s prikolicami in vlačilci. Mejni prehodi so prehodni, toda samo za vozila z zimsko opremo. Meteorološke postaje so zabeležile najnižjo temperaturo v Novem mestu —23 stopinj; v Ljubljani je bilo —19 stopinj.

Hrvatska: Vse glavne ceste so prevozne, toda vse so poledenele. Še vedno velja prepoved o prometu s priključnimi vozili.

Makedonija: Vse ceste I. in II. reda so v vzhodni Makedoniji danes neprevozne. Promet so morali ustaviti tudi na mnogih medmestnih cestah. Na cesti od Titovega Velesa proti Štipu sta bila ponoči zametena dva štipska avtobusa; potnike so morali prepeljati v Titov Veles. Zameten je tudi štipski avtobus, ki je vozil iz Kočanov.

Bosna in Hercegovina: Spričo visokih snežnih zametov in ledu motorna vozila na mnogih cestah ne morejo voziti. Na vrh Bjelašnice sta prispela okrog 13. ure prva dva člana reševalne ekipe, ki je ponoči krenila proti meteorološki postaji na pomoč obolelemu Dušku Cigoju. Ni še znano, kje so drugi člani dveh ekip gorske reševalne službe, pričakujejo pa, da bodo čez dan prispeli do meteorološke postaje.

Dopoldne je veter nekoliko ponehal, v opoldanskih urah pa je znova prihrumel orkan, ki piha s hitrostjo nad 160 km na uro. Temperatura še vedno znaša —25 stopinj in mraz znatno otežuje hojo reševalnih ekip. Na Bjelašnici je močan sever nakopičil ogromne snežne zamete, visoke ponekod 3 do 4 m, in sicer prav na cesti, po kateri se gibljejo reševalne ekipe.

Oboleli Duško Cigoj se še vedno počuti zelo slabo. Temperatura mu je narasla na 39 stopinj. Reševalci ga bodo prepeljali v sarajevsko bolnišnico s planinskim čolnom, če bo spričo močnega vetra in mraza to sploh mogoče.

Srbija: V vsej Srbiji tudi danes sneži, vmes pa piha močan veter s snežnimi meteži. Mnoge ceste so zametene, vidljivost pa je zmanjšana. Na mnogih cestah so morali promet ustaviti.

Na cesti Beograd — Niš, pri vasi Bujanovcu je ponoči obtičalo v snežnem zametu 30 vozil, med njimi 10 avtobusov. Davi so morali opustiti pluženje ceste prek Mečke, kjer je zametena vsa mehanizacija hišnega podjetja za vzdrževanje cest. Sinoči so morali promet ustaviti tudi na delu ceste I. reda od Niša do Aleksinca. Okrog 18. ure zvečer je obtičal počez na cesti bolgarski hladilnik in posledica tega je bila, da ni mogio nadaljevati vožnje kakih 150 vozil, med njimi tudi osem avtobusov s potniki. Vozila so obtičala v snežnih zametih. Šele davi so inženirske enote očistile cesto.

Od osmih avtobusov, ki so včeraj popoldne obtičali na cesti Peč — Kosovska Mitrovica, jih je šest s približno 200 potniki še vedno zametenih. Potniki so našli zavetišče v bližnjih hišah in postaji milice. Na tej cesti so zameteni tudi štirje kamioni. V Vojvodini je zelo otežen cestni in železniški promet, ker so ceste in železniške proge ponekod zametene tako, da motorna vozila in vlaki spričo visokih snežnih zametov sploh ne morejo voziti.

Vse železniške proge v Srbiji so bile danes prevozne, toda vlaki so imeli zamude 30 do 90 minut. Pri Žabilju je bil davi zameten električni vlak, tako so mu morali poslati na pomoč posebno lokomotivo za pluženje, in vlak je imel dobri dve uri zamude. Tudi na progi med Rimskimi Šančevi in Kačo je električni vlak obtičal v snežnem zametu. Mednarodni brzovlak iz Budimpešte je imel pet ur zamude.

Cestni promet so morali v Srbiji ustaviti na večini cest. Razen na avtocesti in glavnih cestah v Banatu redno poteka promet le še na mednarodni cesti Beograd — Novi Sad — Subotica in Novi Sad — Ruma. Iz Šabca se je komaj prebil skozi snežne zamete samo en avtobus do Novega Sada. Od Novega Sada proti mestom in vasem v Bački avtobusi danes niso mogli voziti. Promet so morali ustaviti tudi na cestah v bližini mest. Na cesti med Banoštrom in Susekom sta bila davi zametena dva, med Susekom in Neštino pa trije avtobusi s potniki, ki so se zatekli v bližnje hiše, dokler ekipe dežurne službe niso odstranile snežnih zametov.

V skupnosti jugoslovanskih železnic pravijo, da se železniški promet v naši deželi sicer razvija, da pa imajo vlaki velike zamude. Včeraj med 18,30 se je med Idomenićem in Solunom v Grčiji pripetila prometna nesreča in železniška zveza z Grčijo je pretrgana. Po nesreči so v snežnih zametih obtičale štiri grške lokomotive z dvema vlakoma; zato ekspresni vlak Pariz — Atene stoji v Idomeniju. Dva ekspresna vlaka, ki ki bila morala po voznem redu prispeti v Beograd ob 5,09, še nista prispela.

Za danes so bili odpovedani poleti letal iz Beograda v Sarajevo, ker je letališče zasneženo. Spričo močne burje tudi v Tivat letalo ni moglo odleteti. Spričo hudih snežnih

●●● Nadaljevanje na zadnji strani

Prihodnji teden v skupščini SRS

Med drugim bodo obravnavali teze za zakon o javnih cestah

LJUBLJANA, 13. jan. — V republiški skupščini bodo prihodnji teden razpravljali o tezah za zakon o javnih cestah in za zakon o organizaciji cestnega prevoza z motornimi vozili. Sestavljavci so se držali načela, naj bo zakon tak, da bo obseženo vse v enem zakonu in da prenehajo veljati doslej raztreseni predpisi.

Pri sestavljanju tez za republiški zakon o javnih cestah so izhajali s stališča, da letos uveljavljeni sistem gospodarjenja s cestami prvega, drugega in tretjega reda ustreza, ker omogoča gospodarske odnose na tem področju. Sistem pa je treba dalje razvijati in določiti, da cestni sklad skrbi za gospodarjenje s cestami pod nadzorstvom republiške skupščine. Pri tem ne opravlja operativnih nalog, temveč jih oddaja na podlagi pogodbe za to usposobljenim organizacijam. Cestna podjetja izgube svoj teritorialni monopolizem nad gospodarjenjem s cestami in postanejo storitvena podjetja, kar omogoča racionalnejšo uporabo sredstev za ceste, kot je rečeno v obrazložitvi tez. Naslednje stališče je, da sedanji sistem financiranja ustreza, potrebne so le posamezne korekture. Zakon naj bi, dalje, neposredno urejal le temeljne tehnične norme.

Precej neurejenih vprašanj je tudi na področju organizacije cestnega prevoza z motornimi vozili. Te naj bi zdaj v celoti uredili. O tezah bosta prihodnji teden razpravljala pristojna odbora republiškega in gospodarskega zbora. Stalni odbor gospodarskega zbora pa bo razpravljal o tezah za republiški zakon o raziskovalni dejavnosti. O tem bo razpravljal tudi odbor za prosveto in kulturo republiškega zbora. Med pomembnejšimi zadevami, o katerih bosta razpravljala pristojna odbora prosvetnokulturnega zbora, so materialni položaj likovne umetnosti v Sloveniji in dispozicije za nekatere raziskovalne naloge s področja šolstva in kulture.

V skupščini se bo prihodnji teden začela razprava tudi o predlogu zakona o petdnevnem tednu v SRS. Zakon bi veljal za vse državne organe v republiki. V. J.

Delo organov izvršnega sveta v prihodnjem tednu

V prihodnjem tednu bosta predvidoma dve seji izvršnega sveta, na katerih bodo med drugim razpravljali o družbenoekonomskem razvoju SR Slovenije v letu 1968 in sredstvih za financiranje splošne potrošnje v letošnjem letu kot tudi o nekaterih drugih aktualnih vprašanjih s področja gospodarstva ter kulture, prosvete in znanosti.

Razen tega bo odbor izvršnega sveta za samoupravljanje in notranjo politiko med drugim predvidoma obravnaval predlog odredbe o združitvi in razdružitvi nekaterih naselij, o možnostih ustanovitve hitrih sodišč za kaznovanje prometnih deliktov in o pravnem položaju lokalnih radijskih postaj.

Odbor za socialno politiko in komunalno vprašanje bo obravnaval poročilo o sistemu družbene skrbi za borce NOV, osnutek odloka o finančnem programu za sofinanciranje tretje faze prve etape graditve kliničnega centra v Ljubljani ter informacijo v zvezi z izvajanjem zakona o pogojih za ustanovitev komunalnih skupnosti socialnega zavarovanja delavcev komunalnih skupnosti socialnega zavarovanja delavcev komunalnih skupnosti socialnega zavarovanja kmetov in komunalnih zavodov za socialno zavarovanje.

Prihodnji teden bo tudi prva seja komiteja izvršnega sveta za kmetijstvo in gozdarstvo. Med drugim bo razpravljal o nalogah in programu dela komiteja, o izkoriščenosti kmetijskih zemljišč v družbenem sektorju, kmetijski pospeševalni službi, predlogu za spremembo zakona o amortizaciji osnovnih sredstev delovnih organizacij ter o problematiki cen gozdarskih in lesnih proizvodov.

Komisija izvršnega sveta za vprašanja regionalnega prostorskega planiranja pa bo med drugim razpravljala o programu za izdelavo regionalnega prostorskega plana za območje Slovenije.

Prihod uglednega gosta iz Čila

LJUBLJANA, 13. jan. — V ponedeljek, 15. t. m., bo prispel v Ljubljano g. Ivan Berger, ugledni urbanist in sodelavec Fordove fondacije za prostorsko programiranje v Santiagu (Čile). Ugledni urbanistični strokovnjak, ki je trenutno na študijskem potovanju po evropskih deželah, bo v Ljubljani predaval o izkušnjah pri regionalnem planiranju v Čilu.

Ustavni sistem razvijati v skladu s sedanjo fazo družbenega razvoja

Predsedstvo zvezne skupščine je na razširjeni seji obravnavalo program dela zborov v prihodnjem obdobju in dosedanje izkušnje

BEOGRAD, 13. jan. (Tanjug). Pod predsedstvom Milentija Popovića je bila včeraj razširjena seja predsedstva zvezne skupščine, ki so se je razen članov predsedstva udeležili predsedniki oziroma podpredsedniki skupščin socialističnih republik, člani predsedstva in izvršnega komiteja CK ZKJ, predstavniki ustavnega sodišča Jugoslavije, predstavniki zvezne konference SZDLJ, Zveze sindikatov Jugoslavije in drugi.

Na seji so obravnavali vprašanja v zvezi z izvajanjem ustave in nadaljnjim razvojem ustavnega sistema, program dela zborov zvezne skupščine v prihodnjem obdobju in dosedanje izkušnje iz izpolnjevanja programa zvezne skupščine. Na seji so razpravljali tudi o temeljnih problemih in stališčih, važnih za dolgoročnejše izvajanje kadrovske politike in za določitev vsebine in metod dela komisije zvezne skupščine za volitve in imenovanja.

Predsedstvo je obravnavalo vprašanja v zvezi z dosedanjim uveljavljanjem in uresničevanjem ustave ter ukrepe, ki jih je treba storiti, da bi še dosledneje realizirali ustavna načela in razvili ustavni sistem v skladu s sedanjo fazo našega družbenega razvoja. Na podlagi prej pripravljenega gradiva, v katerem je podan analitični pozvetek in pregled problemov, ki se porajajo v dosedanji praksi uresničevanja ustave, je predsedstvo sklenilo, da predlaga zvezni skupščini, naj bi ustanovili komisijo za ustavna vprašanja z nalogo, da preuči tista vprašanja, ki so pomembna za uresničevanje ustave in za nadaljnji razvoj ustavnega sistema, in da pripravi ta vprašanja za obravnavo v zvezni skupščini.

Komisija bi se v svojem delu povezala z republiškimi skupščinami, družbenopolitičnimi organizacijami, znanstvenimi in strokovnimi institucijami, v ustrezni fazi dela pa bi dali posamezna vprašanja v javno razpravo.

Ko je predsedstvo obravnavalo program dela zborov zvezne skupščine za prihodnje obdobje, je razpravljalo tudi o potrebi, da bi uskladili program in vzpostavili bolj organizirano sodelovanje pri uresničevanju programa z republiškimi skupščinami, zvezno konferenco SZDLJ, Zvezo sindikatov, zvezno gospodarsko zbornico, stalno konferenco mest in drugimi institucijami. Na seji so ugotovili, da je že dosedanje sodelovanje z vsemi zainteresiranimi rodilo pozitivne sadove, kljub pomanjkljivostim, težavam in slabostim, ki so se pokazale pri izpolnjevanju programa. Člani predsedstva so v včerajšnji razpravi zahtevali, da se to sodelovanje nadaljuje in nadalje razvije, tako da bi sproti in čim uspešneje urejali najbolj aktualna vprašanja našega družbenopolitičnega življenja.

V prvem polletju tega leta bodo zbori obravnavali tale poglavitna vprašanja: bilanca federacije do leta 1970; uresničevanje družbenega plana razvoja Jugoslavije od 1966. do 1970. leta; zakon o družbenem planiranju; integracijska gibanja v gospodarstvu; sistem financiranja socialnega zavarovanja; zdravstveno varstvo prebivalstva in zdravstveno zavarovanje; sistem pokojninskega in invalidskega zavarovanja; sistem financiranja družbenopolitičnih skupnosti, izobraževanja, znanosti in kulture; zunanjetrgovinski režim; problemi dolgoročnega razvoja energetike; sistem financiranja in delitve skupnega dohodka iz dohodka delovnih organizacij; uresničevanje politike razvoja gospodarsko nezadostno razvitih republik in krajev in druga vprašanja.

V okviru obravnavanja sedanjih gospodarskih gibanj bodo v skupščinskih odborih in zborih zvezne skupščine analizirali dinamiko gospodarskega razvoja; stabilnost tržišča in cen; gospodarske odnose s tujino; probleme v zvezi s povečanjem zaposlenosti in proizvodnosti dela ter uresničevanje investicijske politike.

Razen teh vprašanj bodo zbori prav tako razpravljali o odnosih med občinskimi skupščinami in delovnimi organizacijami, o problemih samoupravljanja v delovnih organizacijah, o materialnem položaju občin, o medobčinskem sodelovanju itd.

Ko je predsedstvo obravnavalo glavne probleme kadrovske politike, je ugotovilo, da je celoten proces demokratizacije našega družbenega življenja vplival tudi na demokratizacijo kadrovske politike in da je bil v tem pogledu dosežen očiten napredek.

Na seji so opozorili na številne pozitivne dosežke pri uresničevanju načela omejitve ponovnih volitev na volilne funkcije in načela ponovnih volitev, nadalje kar zadeva uveljavljanje kadrov vseh narodov in narodnosti v javnih funkcijah v federaciji kakor tudi, kar zadeva politične funkcije, ki nehujejo biti poklic. Prav tako so opozorili na številne pomanjkljivosti, probleme in pojave, ki bi jih bilo treba razčleniti, temeljiteje preučiti in zavzeti določnejša stališča z namenom, da ustvarimo ugodnejše razmere za bolj dosledno izvajanje kadrovske politike.

Predsedstvo sodi, da si mora v svoji dejavnosti komisija zvezne skupščine za volitve in imenovanja v bistvu prizadevati, za čimbolj dosledno uresničitev razglašenih načel, in predlagati ukrepe za njih izpopolnitev.

Na seji je predsedstvo zvezne skupščine sprejelo program izmenjav parlamentarnih delegacij v letu 1968.

Uskladili bodo akcije v šolstvu

LJUBLJANA, 13. jan. — Zadnje čase se veliko govori o tem, da je idejna plat pouka v šolah slaba. Glede na to se je v Ljubljani pojavilo več institucij, ki nameravajo prirejati tovrstne seminarje za prosvetne delavce. Izvršni odbor ljubljanske temeljne izobraževalne skupnosti — ta izobraževalna skupnost obsega teritorij vseh petih ljubljanskih občin — je danes sicer sodil, naj bi bili takšni seminarji obvezni za vse prosvetne delavce v Ljubljani, vendar je pa tudi odločno za to, da se organizacija takšnih seminarjev uskladi.

Za uskladitev dela se je ta izvršni odbor zavzel tudi pri obravnavanju in razvijanju dnevnega varstva otrok v Ljubljani; to varstvo bo treba razviti v zvezi s prehodom na novi delovni čas.

O teh problemih je izvršni odbor ljubljanske TIS govoril, ko je obravnaval osnutek za sestavo delovnega programa izobraževalne skupnosti. J. S.

1967 skromno povečanje

Industrijska proizvodnja Slovenije je v lanskem letu narasla le za 1,2 odstotka

LJUBLJANA, 13. jan. Pričakovanje, da se bo industrijska proizvodnja v decembru, kakor druga leta, znatno povečala, se v preteklem mesecu ni uresničilo. Proizvodni indeks je sicer narasel od 97,7 v novembru na 103,9 v decembru, vendar je to povečanje le skromno in znaša komaj dobrih 6 odst., medtem ko je lani od novembra na december narasla proizvodnja za 15 odstotkov. Tako je bila decembrska proizvodnja za 7,7 odstotkov manjša kakor prejšnje leto. To je vplivalo tudi na rezultat za vse leto 1967, ki nam pove, da je bila lanska industrijska proizvodnja Slovenije le za 1,2 odst. večja kakor v prejšnjem letu.

Kaže, da so industrijska podjetja prenehala s prakso, da konec leta pospešijo finalizacijo izdelkov, da bi jih lahko vnesla v decembrsko proizvodnjo in tako izkazala boljši rezultat za vse leto. Zdaj očitno opuščajo taka prizadevanja, kar velja zlasti za kovinsko industrijo, ker ne morejo vplivati na poslovni rezultat, ki upošteva le plačilno realizacijo. Prejšnja leta je imela ta praksa za posledico, da je bila ob povečani finalizaciji v decembru naslednji mesec proizvodnja zelo nizka. Letošnja decembrska proizvodnja pa ni bila bistveno večja, kakor v povprečju tega leta, zato lahko pričakujemo, da v januarju ne bo zaznamovala tolikšnega padca, kakor druga leta.

V preteklem mesecu je bila nad lansko decembrsko ravnijo predvsem proizvodnja v kemični, živilski, gumarski in grafični industriji ter elektro industriji in papirni industriji. Tudi premogovniki so po občutnem nazadovanju med letom izkazali v novembru in decembru večjo proizvodnjo kakor lani v istih mesecih. Zaostajala pa je za lanskim decembrom proizvodnja v črni in barvasti metalurgiji, manjša pa je bila tudi v lesni, tekstilni in usnjarsko-obutveni industriji.

Kakor rečeno, je za vse leto izkazano povečanje le za 1,2 odstotka. Verjetno bi bil ta rezultat boljši, če bi statistika upoštevala ne le količinske pokazatelje, ampak tudi napredek glede kvalitete, ki se pokaže v večji vrednosti. Najboljši letni rezultat zaznamuje kemična industrija, ki je imela lani za 19 odstotkov večjo proizvodnjo kakor prejšnje leto. Industrija gradbenega materiala izkazuje za vse leto povečanje za 12 odstotkov, gumarska industrija za 10 odstotkov, industrija nafte in grafična industrija za 9 odstotkov ter živilska industrija za 5 odstotkov. V skromnem obsegu je narasla še proizvodnja električne energije, barvaste metalurgije, industrija nekovin in elektroindustrija. Nebistveno povečanje izkazujeta tudi lesna in papirnata industrija. Manjša kakor v prejšnjem letu pa je bila kljub zboljšanju v zadnjih dveh mesecih proizvodnja premoga, ki je zaostala za več kot 7 odstotkov. Črna metalurgija izkazuje zmanjšanje za blizu 4 odstotke, tekstilna in usnjarsko-obutvena industrija za 3 odstotke ter kovinska industrija za 1 odstotek.

Povprečno je industrija v preteklem letu zaposlovala za 0,1 odstotka manj delavcev kakor v prejšnjem letu. Glede na povečanje proizvodnje za 1,2 odstotka pa je skromno tudi povečanje produktivnosti namreč le za 1,3 odstotka. F. S.

Razumevanje vredno posnemanja

LJUBLJANA, 13. jan. Republiški odbor za pomoč žrtvam imperialistične agresije se zahvaljuje organizaciji ZB iz Kranja za odlično organizacijo krvodajalcev v korist vietnamskih borcev. Prav tako se zahvaljuje 500 krvodajalcem iz Kranja in Zavodu za transfuzijo v Ljubljani.

Republiški koordinacijski odbor se zahvaljuje tudi delovnemu kolektivu Tovarne zdravil Krka za izkazano darilo v zdravilih v višini 1 milijona S din in Tovarni LEK iz Ljubljane za darovana zdravila v višini 100 tisoč starih dinarjev Rdečemu križu v Hanoiu.

Zahvalno pismo Rečanov

Po uspelem obisku Rečanov v Ljubljani je mestni svet Ljubljana sprejel od predsednika skupščine občine Reka pismo z naslednjo vsebino:

DRAGI TOVARIŠI:

V Reki se bomo še dolgo spominjali enodnevnega bivanja naših občanov v vašem lepem mestu, kakor tudi kratkega, presenetljivo prijetnega postanka v Postojni. Ob povratku, kakor tudi kasneje v pogovoru, so občani Reke izražali zadovoljstvo ob srečanju s prisrčnimi in gostoljubnimi Ljubljančani.

S tem obiskom se je v odnosih med Ljubljano in Reko in zato tudi med slovenskim in hrvatskim narodom porodilo nekaj novega, kar je težko izraziti; to je več kot prijateljstvo, to je prisrčno bratstvo.

S takšnimi občutki se je 1600 Rečanov vrnilo v svoje mesto — v kolektive, v družine in med svoje prijatelje. O tem vsi z navdušenjem pripovedujejo.

V imenu skupščine občine in vseh, ki smo vas obiskali, izražamo zahvalo za izreden sprejem, bivanje in slovo. Rečani bomo spomladi z veseljem dočakali in pozdravili svoje drage prijatelje iz Ljubljane, ko nam boste vrnili obisk.

Tudi ob tej priložnosti vam še enkrat želimo srečno novo leto 1968, vam krepko stiskamo roko ter vas pozdravljamo z najprisrčnejšim »Na svidenje!«

Predsednik
Dragutin Haramija

S 1. februarjem ukinjen promet na kamniški progi

Gospodarstveniki so se na včerajšnjem sestanku v Domžalah izrekli za uvedbo industrijskega tira

DOMŽALE, 13. jan. Proga od železniške postaje Ljubljana-Šiška do postaje Kamnik-mesto je življenjskega pomena za gospodarstvo in občane občin Ljubljana Bežigrad, Domžale in Kamnik. Zato bo treba storiti vse, da bo proga še ostala, so sklenili na današnjem sestanku zastopnikov občinskih skupščin Domžale in Kamnik (Bežigrajčanov ni bilo) ter direktorjev gospodarskih organizacij, ki delujejo na področju treh občin.

Sestanek so prizadeti sklicali zaradi sklepa izvršnega sveta SR Slovenije (27. dec. 1967), da za kamniško progo s 1. januarjem letos ŽTP Ljubljana ne bo več plačeval regresa. Železničarji so seveda takoj ukrepali in obvestili občinske skupščine in gospodarske organizacije, da bodo 1. februarja ukinili javni tovorni in potniški promet na omenjeni progi.

Zbor gospodarstvenikov — nanj so povabili tudi zastopnika izvršnega sveta, vendar ga ni bilo — je bil ogorčen zaradi enostranske in nenadne odločitve izvršnega sveta o ukinitvi regresa. Zastopniki gospodarskih organizacij in občinskih skupščin so povedali, da bi bile izgube gospodarstva, če bi bila proga ukinjena, neprimerno večja, kot pa so bile izgube ŽTP Ljubljana. Ceste od Ljubljane proti Kamniku ne bi mogle sprejeti vseh tovornjakov, ker še posebej velja za obdobje turistične sezone. Vendar ne gre samo za tovorni promet. V obe smeri se dnevno vozi na delo in šole skoraj 1.500 občanov, ki bi v avtobusnem prometu napravili skoraj nerešljiv zastoj.

Na domžalski seji so izbrali komisijo, ki se bo morala do 1. februarja še enkrat posvetovati s predstavniki IS, obenem pa gospodarskim organizacijam in občinskim skupščinam predlagati najboljšo rešitev.

Proga bo 1. februarja ukinjena za javni tovorni in potniški promet. Zato bodo morali prizadeti odločati o treh predlogih: ukinitvi proge, o uvedbi posebnega režima (ŽTP upravlja in vzdržuje progo še naprej, gospodarske organizacije pa z njim sklenejo letno pogodbo o prevozu) ali pa o uvedbi industrijskega tira, za katerega so se gospodarstveniki, izmed vseh inačic, ki so jim bile na voljo, še najbolj ogrevali. M. D.

Nujno obvestilo

Republiškemu zavodu za transfuzijo krvi v Ljubljani primanjkuje zadnje dni krvi, tako da ne more ustreči niti najnujnejšim naročilom. To je lahko usodno za bolnike in poškodovance, ki jim je kri nujno zdravilo. **SLOVENSKO ZDRAVNIŠKO DRUŠTVO** poziva svoje člane, zdravstvene delavce in zdravstvene zavode naj z besedo in zgledom priskočijo na pomoč, hkrati pa prosi Ljubljančane in okoličane naj se posamič ali pa skupinsko prijavijo za oddajo krvi na Zavodu za transfuzijo v Ljubljani.

SLOVENSKO ZDRAVNIŠKO DRUŠTVO
LJUBLJANA

Razpisna komisija podjetja

AGROKOMBINATA EMONA
LJUBLJANA

razpisuje delovno mesto

GENERALNEGA DIREKTORJA

Kandidati morajo poleg splošnih pogojev izpolnjevati še naslednje pogoje:

— imeti morajo ustrezno visoko strokovno izobrazbo in najmanj 8 let prakse na vodilnih delovnih mestih, ali

— ustrezno višjo strokovno izobrazbo in najmanj 12 let strokovne prakse na vodilnih delovnih mestih.

Kandidati naj pošljejo vloge hkrati z življenjepisom in dokazili o izpolnjevanju splošnih pogojev po zakonu in pogoju tega razpisa na naslov: AGROKOMBINAT EMONA LJUBLJANA, Miklošičeva 4, razpisna komisija, do 15. februarja 1968. 368

Pisma bralcev

Kako so nastali naši centralni muzeji

Nastanek in razvoj naših muzejev je gotovo za vse Slovence važno kulturno politično vprašanje; zato je čisto prav, da se o tem obvešča širša javnost, ki so ji te ustanove predvsem namenjene. Ni pa prav, da se mešajo v taka obvestila napačni podatki, ki nujno porajajo napačne sklepe. Ker so bile zadnja leta v našem tisku ponovno objavljene napačne navedbe o nastanku Prirodoslovnega muzeja v Ljubljani, želimo s tem prispevkom napako popraviti.

Prirodoslovni muzej ima svoj začetek v Kranjskem deželnem muzeju, ki so ga ustanovili v Ljubljani leta 1821 deželni stanovi. Ta muzej je zbiral, preučeval in razstavljal vse gradivo, ki je bilo pomembno za tedanjo Kranjsko, medtem ko so muzealije ostalih slovenskih pokrajin hranili v Trstu, Celovcu in Gradcu. Čeprav je bil torej Kranjski deželni muzej ob ustanovitvi in še več kakor stoletje kompleksnega značaja, sta vendar bili njegov temelj bogata mineraloška zbirka slovenskega mecena Žige Zoisa, takrat največja v srednji Evropi, in obsežna zbirka konhilij — lupin polžev in školjk — ki jih je zbral z vseh celin in morij prvi kurator tega muzeja Franc Hohenwart. Tako je imel Kranjski deželni muzej že ob ustanovitvi močan naravoslovni pečat. Sicer pa je Kranjska že tako slovela po vsem svetu prav po svojih naravoslovnih posebnostih: Postojnski jami, Cerkniškem jezeru in rudniku v Idriji. Poudarjamo, da je bil ta muzej od ustanovitve skoraj do konca preteklega stoletja tudi po vodilnem osebju in publicistični dejavnosti predvsem naravoslovno usmerjen. Omenjeni Hohenwart, njegov prvi »ravnatelj«, nikakor ni bil samo zbiralec prirodnin, ampak strokovno izučen naravoslovec in avtor več naravoslovnih spisov s področja njegove kranjske domovine. Poklicna naravoslovca sta bila tudi prva kustosa tega muzeja, Henrik Freyer in za njim Karel Dežman, čeprav sta se ukvarjala tudi z drugimi vprašanji; ob stoletnici Freyerjeve smrti je bilo predlanskim poudarjeno v našem tisku, da je bil omenjeni naravoslovec tudi zaslužen slovenski rodoljub. Šele z Dežmanovo smrtjo leta 1889 je prišlo vodstvo obravnavanega muzeja v roke nenaravoslovcev.

Z ustanovitvijo stare Jugoslavije se je delovno področje do tedaj zgolj »kranjskega« muzeja razširilo na vso Slovenijo, zato se je začel via facti imenovati Narodni muzej. Sčasoma pa so se stroke, s katerimi se je ukvarjal, tako specializirale, vzporedno s tem pa so tudi njegove zbirke tako narasle, da ustanove ni bilo več mogoče strokovno voditi in izpopolnjevati po starih načelih enotnega vodstva. Razmere so terjale, da se do tedaj enotni muzej razdeli v več samostojnih ustanov vsenarodnega pomena. Tako smo dobili Slovenci l. 1922 samostojen Etnografski muzej s svojim osebjem in proračunom. Prirodoslovni in sedanji Narodni muzej pa sta se popolnoma ločila kot samostojni ustanovi šele leta 1944. V ustanovnem aktu obeh navedenih muzejev (ki je natisnjen na primer v Prirodoslovnih izvestjih I., 1944) je rečeno dobesedno tole: »Narodni muzej v Ljubljani se počenši s 1. junijem 1944 v strokovnem in upravnem oziru razdeli v dva samostojna in neodvisna muzeja, in sicer: 1. Kulturno zgodovinski muzej v Ljubljani, 2. Prirodoslovni muzej v Ljubljani.« Z istim aktom pa so določeni prostori vseh treh samostojnih muzejev v isti dosedanji stavbi. Torej ni nobeden teh muzejev gostač drugega.

Ljudska oblast je po osvoboditvi to stanje v celoti vzela na znanje. Da bi razumeli obravnavano vprašanje, je treba poudariti, da se je Kulturno zgodovinski muzej kasneje preimenoval v Narodni muzej. Pri vsem tem pa se nam — milo rečeno — zdi čudna naslednja formulacija v Ljubljanskem vodniku iz l. 1957: Narodni muzej je bil ustanovljen leta 1821, Prirodoslovni muzej pa šele l. 1944 in še to »v okviru« Narodnega muzeja! Ista neresnica se ponavlja v najnovejšem vodniku z naslovom Ljubljana in njeno turistično zaledje, ki ga je izdala ljubljanska turistična zveza.

Glede razmerja med Prirodoslovnim in sedanjim Narodnim muzejem je torej treba poudariti: Obe navedeni ustanovi sta nastali, ko se je razformiral prvotni kompleksni muzej, ki ga od leta 1944 ni več. Prirodoslovni in sedanji Narodni muzej sta enako stara, imata isti rojstni list in istega prednika. Zato se sedanji Narodni muzej ne more identificirati z matičnim muzejem, ki je bil kompleksnega značaja. To naj velja tudi kot pojasnilo k pismu v tej rubriki z dne 7. t. m. V njem namreč predlaga J. K., naj bi se Prirodoslovni in Etnografski muzej kot »sinova« Narodnega muzeja izselila iz dosedanjih prostorov, da bi imel v njih »oče« več prostora.

Za Prirodoslovni muzej Slovenije v Ljubljani:
DR. ANTON POLENEC, ravnatelj

Amaterizem v velenjski občini peša

Ob članku z zgornjim naslovom (»Delo« z dne 5. jan. 1968) se oglašam tudi jaz; že čez dve desetletji namreč sodelujem v kulturno prosvetnem življenju mesta Šoštanj. Najprej naj ugotovim, da tega, kar sem doživel dne 3. oktobra 1967 v Delavskem klubu v Velenju, zlepa ne bom pozabil.

V počastitev občinskega praznika so imeli v Velenju od 1. do 8. oktobra razne prireditve. Tako je bil v Delavskem klubu, kjer prirejajo vsak torek tako imenovane »torkove večere«, za torek, dne 3. oktobra, napovedan koncert šoštanjskega »Saleškega okteta«, hkrati pa je bila otvoritev razstave likovnikov Saleške doline. Ko sem se tega dne kot razstavljavec ob napovedani uri pojavil v Klubu, je bil le-ta skoraj prazen. Na otvoritev razstave so prišli razen razstavljavcev samo organizator programa in tovariš, ki naj bi imel otvoritveni govor, na koncert pa je prišel pevovodja velenjskega zbora »Kajuh«. Občinstva torej ni bilo, pač pa so v enem kotu že od popoldneva igrali šah, v drugem pa je bila skupina kvartopircev.

V takem okolju je tovariš Šmajs prebral svoj govor, ki so mu vsaj malo prisluhnili tudi šahisti, nato pa je nastopil Saleški oktet. Ne da bi ga kdo pozdravil ali predstavil, je začel peti, šahisti in kvartopirci pa so nemoteno igrali naprej. Sledniji so bili celo tako glasni, da so motili nastopajoče, a pevci so svoj program izvedli.

Velenjčanov torej na ti dve prireditvi ni bilo in člankar je povsem točno zapisal, da imajo v takih razmerah amaterski delavci občutek, da niso potrebni. Isti večer je bila tudi v sosednjem Pesju na programu neka prireditev, a tudi tam občinstva ni bilo.

Ne bom iskal vzrokov, zakaj tako, toda Saleški oktet na primer naj bi Velenjčani razveselili vsaj z udeležbo, saj je bil koncert brezplačen. Da pa takšni ljudje vendarle niso povsem nepotrebni, kaže to, da redno sodelujejo pri raznih proslavah in drugih svečanostih, pa čeprav za take nastope ne dobijo nikakršne nagrade.

Torej, Velenjčani, prihodnjič priznanje tudi domačim ustvarjalcem, ne samo tujcem! VIKTOR KOJC,
Šoštanj, Gregorčičeva 1

O šolah za kmetovalce

V »Delu« z dne 26. novembra 1967 sem bral, da bo treba kmečko mladino strokovno izobraževati za poklic kmetovalca. Ta ugotovitev je dobila svoj izraz na zasedanju zveze kmetijskih inženirjev in tehnikov Slovenije. Menim, da smo sicer sprejeli sklep, nismo pa našli dovolj finančnih zagovornikov za te naše akcije. Ni umestno varčevanje tam, kjer bi morala biti naša dejanja prav nasprotna. Ugotovili smo tudi, da so šole za kmetovalce za to, da bi služile kmečki mladini, ki misli ostati doma.

Glede kmetijsko nadaljevalnih šol, ki smo jih nekoč že imeli, so mnenja različna. Eni trdijo, da se je ta oblika izobraževanja preživela, drugi pa so za to, da bi te šole morale še obstajati v nekaterih krajih samo začasno, prehodno. Če bi že odprli nekatere kmetijsko nadaljevalne šole, potem bi morali sestaviti nov učni program, ki bi moral zajeti splošne in kmetijske predmete. Vsi se strinjajo, da bi morali predavati na teh šolah kmetijske predmete samo agronomi in kmetijski tehniki, in sicer zato, ker so potrebne tudi nazorne praktične vaje. Mogoče se bo pokazala potreba, da bomo sčasoma odprli šole za kmetovalce tudi drugod, ne samo na sedežu srednjih kmetijskih šol.

Tudi pospeševalna dejavnost med kmeti čaka na rešitev. Vse pa je odvisno od finančnih sredstev oziroma od prispevkov za kmetijsko šolstvo, ki bi morali biti določeni s predpisi. Če bomo čakali na uresničenje morebitnih priporočil, potem še več let ne bomo imeli urejenega kmetijskega šolstva.

Na zadnjem zasedanju zveze kmetijskih inženirjev in tehnikov SR Slovenije so bili sprejeti sklepi, ki kažejo na to, da bi morali za kmetovalce, zlasti pa za kmečko mladino, uvesti pri obstoječih kmetijskih šolah dvoletno šolanje pozimi, v osnovnih šolah pa poučevati kmetijske predmete v rednem pouku ali pa v posebnih dopolnilnih oblikah. Misliti pa moramo tudi na ureditev pospeševalne službe, ki bi dopolnjevala šolsko znanje.

Inž. LADO JERŠE,
Murska Sobota, Lendavska 10

GLASBENI DOGODKI

Orkester znova dokazal svoje odlične kvalitete

Simfonični koncert Slovenske filharmonije – Vzorna interpretacija dirigenta in solistke

V nizu abonmajskih koncertov v tekoči sezoni je bil pretekli petek orkestralni koncert, ki ga je kot gost vodil *Armando La Rosa Parodi*, solistka je bila *Stefica Žužek*. Program je obsegal v prvi polovici dve skladbi italijanskih avtorjev *Frescobaldija* in *Zafreda* — obenem dve noviteti v našem koncertnem življenju —, v drugi polovici pa *Brahmsovo* 4. simfonijo. Frescobaldi in Zafred sta več stoletij vsaksebi, vendar ju druži nekakšno enotno slogovno in izrazno razpoloženje, neka melodična povezanost, ki takoj izda skupno poreklo in z njim vzporedno skrb za estetično učinkovanje. Štiri Frescobaldijeve orgelske preludije prilično enakega koncepta je strnil *Ghedini* in jih instrumentiral za veliki orkester prav v smislu orgelskega zvoka; skladbe učinkujejo s svojo svojstveno barvitostjo, za nas že nenavadnimi akordičnimi zveni, prežetimi s kontrapunktičnimi umetnijami in s svečano pozo.

S posebnim zanimanjem poslušalcev je naša odlična harfistka Štefica Žužek predstavila »Koncert« za harfo in orkester, delo tržaškega komponista Maria Zafreda. Slog tega koncerta je popolnoma prilagojen instrumentu, ki je zanj napisan: izkazalo se je namreč že zdavnaj, da mu vsak slog ne ustreza, temveč da njegova tonska barvnost naravnost izziva impresionistično izražanje. Prav kot je harfa pravzaprav z impresionizmom šele prišla do polne veljave kot solistični in orkestrski instrument, tako je impresionizem z njo pridobil najbolj svojstveno instrumentalno barvo, ki se je je potlej najbogateje posluževal in jo s tem podprl predvsem kot samostojno koncertantno glasbilo. Njena čudovita in očarljiva svojstva je znal uporabiti tudi Zafred in ustvaril je koncert, v katerem prevladujejo melodični in harmonični okreti, značilni za pozno romantiko in impresionizem. Le-ti terjajo od poslušalca, da se jim malce uživaško preda, pozabljajoč gradnjo in konstruktivne elemente skladbe. Tudi »tempo« mora biti harfi prilagojen; zato obsega koncert dva prilično počasna stavka (1. in 2.) ter komaj nekoliko pospešeni finale; tej enoličnosti stojijo tri zelo smiselno in zvočno, pa hkrati zelo virtuozno napisane kadence nasproti. Solistka se je v vsakem pogledu izkazala in je pomembno in prikupno delo interpretirala vzorno in zavzetno. Skoraj odveč bi bilo, pohvalno omenjati orkestrsko spremljavo: dirigent jo je — prav tako virtuozno — popolnoma podredil solistični igri ter soustvaril prepričljivo podobo zelo smotrno in mehko-lirično napisane skladbe.

Dirigent je večini naših poslušalcev gotovo že znan po mnogih zglednih radijskih oddajah iz Italije; tokrat smo imeli priložnost videti ga pred našim filharmoničnim orkestrom. Njegova smiselna, odmerjena in skrajno točna gestika, brez prevelikih zamahov, a obenem nobene potankosti zanemarjujoče oznakovanje in oblikovanje muzikalnih potez skladbe je zgledno. V interpretaciji Brahmsove, danes gotovo že »klasične« simfonije je sicer šel nekoliko samosvoja, a smiselna pota s tem, da je s tempom naraščal od prvega stavka dalje. S tem je dosegel, da je zvenela cela skladba enotno in vedno bolj napeto, kar je sicer nekoliko nenavadno in neortodoksno; toda le tako velja lahko danes finale kot višek po enotnem načrtu grajene kompozicije, medtem ko sicer po navadi izpade kot osamljen vrh. V smislu dirigentove interpretacije in s primerno modifikacijo sicer tradicionalno vajenih tempov je simfonija mnogo pridobila v živahnosti in postavila dirigentovo poustvarjalno zmožnost v pravo, odlično osvetljenje. Orkester Slovenske filharmonije je iznova dokazal svoje odlične kvalitete in nedvomno je v današnji sestavi vreden, da nam ga druga naša mesta lahko zavidajo. Krivično bi bilo, mu morda kdaj nastopajoče pomanjkljivosti naprtiti: te ne ležijo vselej le na njem, kot je dokazal prav ta koncert. L. M. Š.

NA RAZSTAVI — V petek so v mestni galeriji ljubljanski odprli razstavo risb in malih plastik našega starejšega kiparja Lojzeta Dolinarja, ki že nekaj časa živi v Kranju; tam je na ogled tudi njegova stalna zbirka. Obiskovalka na naši fotografiji si ogleduje kipec »Na poti domov«. Foto: E. Šelhaus

OLIPHANT: DIPLOMATSKA POŠTA HANOIU

»Denver Post«, Denver

Pred pogajanji z ZRN

Delegaciji bosta sklenili nov trgovinski sporazum

BEOGRAD, 14. jan. Jutri se bodo začela v Bonnu jugoslovansko-zahodnonemška trgovinska pogajanja. Jugoslovansko delegacijo na teh pogovorih bo vodil namestnik zveznega sekretarja za zunanjo trgovino Boris Snuderl.

Zadnji trgovinski sporazum med državama je bil sklenjen še leta 1952. Kakor pravijo jugoslovanski gospodarski krogi, se je ta sporazum že v marsičem preživel in je zastarel, kar narekuje potrebo, da sklenemo nov trgovinski sporazum, ki bi bolj ustrezal sedanjim možnostim in potrebam obeh držav. Na bližnjih pogovorih v Bonnu se bosta delegaciji pomenili o izmenjavi in gospodarskem sodelovanju v letu 1967, sklenili bosta nov trgovinski sporazum, razpravljali o liberalizaciji jugoslovanskega uvoza iz ZR Nemčije in liberalizaciji jugoslovanskega izvoza v to državo ter obravnavali nekatera vprašanja v zvezi s plačilnim prometom in nekatere vidike sodelovanja med Jugoslavijo in Zahodno Nemčijo v multilateralnem okviru.

Kakor se je zvedelo, se bosta delegaciji pogovarjali tudi o stopnji razvoja industrijske in tehnične kooperacije med proizvajalci iz Jugoslavije in Zahodne Nemčije. Jugoslovanski gospodarski krogi sodijo, da sta industrijska kooperacija in tehnično sodelovanje tolikanj razvita, da bi ju bilo treba urediti tudi s posebnimi instrumenti. To bi precej pripomoglo k usmerjanju in povečanju gospodarskega sodelovanja med jugoslovanskimi in zahodnonemškimi trgovinskimi in poslovnimi partnerji.

Jugoslavija in Zahodna Nemčija navezujeta trgovinska pogajanja v času, ko je jugoslovanski izvoz v Zvezno republiko nekoliko nazadoval, uvoz iz Zahodne Nemčije pa se je izrazito povečal. Po statističnih podatkih je vrednost jugoslovanskega izvoza v Zahodno Nemčijo do konca novembra leta 1967 znašala 87 milijonov dolarjev (v istem obdobju leta 1966 — 105 milijonov dolarjev).

Izvoz v letu 1967 se je v primerjavi z letom 1966 zmanjšal za okrog 17 odstotkov, to pa jugoslovanskim izvoznikom nikakor ne gre v račun. Vrednost uvoza v prvih enajstih mesecih leta 1967 je znašala 260 milijonov dolarjev (leta 1966 — 138 milijonov dolarjev), kar pomeni, da je bil uvoz iz Zahodne Nemčije lani za 92 odstotkov večji kot leta 1966. Zato se je jugoslovanski negativni zunanjetrgovinski saldo nasproti Zahodni Nemčiji povzpel lani na okrog 170 milijonov dolarjev, medtem ko je komaj leto dni prej znašal 26 milijonov dolarjev. Jugoslovanski gospodarstveniki sodijo, da si je treba spričo tega obojestransko prizadevati, da bi ta negativni zunanjetrgovinski saldo zmanjšali na razumno mero.

Zahodna Nemčija je v prvih 11 mesecih lanskega leta postala največji uvozni partner Jugoslavije. Kar zadeva jugoslovanski izvoz, je Zahodna Nemčija tudi lani ostala na tretjem mestu. Jugoslovanske gospodarstvenike posebno skrbi to, da se je delež industrijskega blaga v jugoslovanskem izvozu v Zahodno Nemčijo zmanjšal lani za okrog 17 milijonov dolarjev, to se pravi, da se je zmanjšal od 64 odstotkov v l. 1966 na 53 odstotkov v lanskem letu.

Z nobeno drugo zahodno državo Jugoslavija nima tako neugodne bilance v izmenjavi. To je nasledek omejitev za uvoz jugoslovanskega blaga, ki jih je Zvezna republika uvedla po prekinitvi diplomatskih stikov, in sicer dvakrat — leta 1959 in 1961. Te omejitve opravičujejo z obveznostmi nasproti skupnemu trgu. Lansko omejitev nabav v Jugoslaviji opravičujejo tudi z gospodarsko recesijo. Res se je zahodnonemški uvoz lani v celoti zmanjšal, a le za 6 odstotkov, ker ni v nobenem sorazmerju z zmanjšanjem uvoza iz Jugoslavije (20 odstotkov).

Novi trgovinski sporazum naj bi ta položaj korenito spremenil. Pripomogel naj bi k temu, da bi se jugoslovanski negativni saldo z Zvezno republiko izravnal z bolj uravnoteženo blagovno izmenjavo, ne pa z neblagovnimi plačili. Jugoslavija v trgovini z zahodnonemškim partnerjem ne zahteva nič več kakor to, da jo obravnava enako, kakor jo obravnavajo druge članice skupnega trga.

Za primer velja navesti, da bi Jugoslavija lahko izvažala v Zvezno republiko dosti več tekstilnih proizvodov (bombažne in sintetične tkanine, volneno in drugo konfekcijo), kakor pa ji omogočajo sedanje kvote. Kakovost teh jugoslovanskih proizvodov docela ustreza evropskim standardom. Prav tako bi se lahko povečale jugoslovanske dobave agrarnih proizvodov (tobak, sadje, goveje meso in dr.), kar bi prispevalo k zboljšanju jugoslovanske bilance, prav tako pa tudi k nadaljnjemu povečanju blagovne izmenjave z Zahodno Nemčijo. Nadaljnje možnosti v razširitvi gospodarskega sodelovanja daje industrijska kooperacija — sodelovanje v elektroindustriji, strojni industriji in morda celo tudi v tekstilni industriji.

Vse to bi bilo v obojestranski prid. Zato bi bilo pričakovati, da bodo zahodnonemški izvozniki ob tej priložnosti tudi sami poiskali način, kako povečati uvoz iz Jugoslavije in ukiniti sedanje omejitve. To bi bil hkrati pomemben korak k normalizaciji odnosov, h kateri se nagibata obe strani.

(TANJUG)

Olimpijsko mesto kliče k miru

Župan Grenobla je našemu dopisniku izrazil željo po sodelovanju z Ljubljano

OD NAŠEGA STALNEGA DOPISNIKA

GRENOBLE, 11. jan. (Po telefonu). Olimpijski Grenoble je pozval ves svet k miru. Župan mesta Grenobla Hubert Dubedout pa mi je v posebnem intervjuju tudi izrazil željo po nadaljnjem konkretnem sodelovanju med Grenoblom in Ljubljano.

»V času antičnih olimpijskih iger so sveto premirje spoštovali vsi, ki so se bojevali. Mir je bil tako sestavni del olimpijskega ideala. Grenoble zdaj z vso nujnostjo naslavlja poziv na vse vojskujoče se stranke, da spoštujejo premirje v času zimskih olimpijskih iger 1968. Vroče želimo, da ta naš klic slišijo vse vlade in organizacije, ki so angažirane v oboroženih spopadih,« je med drugim rečeno v poslanici, ki jo je župan Grenobla slovensko prebral v navzočnosti mnogih predstavnikov, med drugim tudi poslanca departementa Isère Pierra Mendesa Franca. »Hkrati pozivamo ljudi dobre volje vseh dežel, ki jim je ta akcija pri srcu, da nas pri tem podpro s svojo solidarnostjo,« zaključuje izjava.

V Grenoblu, v katerem so včeraj razobesili mirovne lepake s sliko dekliške glave in golobom ter napisom »Mir« v vseh mednarodnih jezikih, vključno angleščino, vietnamščino, arabščino in hebrejščino, so včeraj tudi prvič razobesili olimpijske in druge zastave. V mestu, v katerem so pred kratkim odprli nov, moderen železniški kolodvor, in bodo v nekaj dneh dobili tudi najmodernejšo bolnišnico za gorske in športne nesreče, me je včeraj, prav tako v novi, moderni mestni hiši sprejel župan Grenobla Hubert Dubedout in izjavil, da se priprave za olimpijske igre uspešno približujejo zaključku.

»Kar še ni bilo opravljeno, bo narejeno v roku. Vsekakor bo najhujši začetek. Trenutno nam dela največ preglavic preveč snega. Nekatere tekmovalne proge, zlasti za bob, smo morali znova v celoti očistiti. Za mesto pa je najbolj pereče vprašanje organizacija in odnos med športnimi federacijami, krajevnimi prireditelji in tiskom. Ta odnos postaja z vsakim hipom bolj kompleksen, zlasti ker je tehnika vse bolj komplicirana, na primer glede barvne televizije. Na nobeni olimpiadi doslej tudi še ni bilo toliko poudarka na javnosti in tisku kot v Grenoblu. Posledica tega pa je tudi ta, da bomo imeli poleg velikega števila športnih prvakov tukaj tudi ogromno novinarjev in da bomo morali opraviti dvojno nalogo: zadovoljiti vire informacij in hkrati zavarovati športnike.«

V zvezi s finančnimi bremeni Grenobla pri organizaciji olimpijskih iger je župan potrdil, da so investicije zelo velike, da pa je Grenoble hkrati s pridobitvami za športne igre opravil tudi vrsto svojih komunalnih in urbanističnih gradenj, ki so jih v preteklosti zamudili. »Naše prebivalstvo se je v zadnjih letih zelo povečalo, investicije pa temu niso sledile. Tako smo v letih 1965—1967 morali ubiti dve muhi na en mah. Pri stroških za olimpijske igre, ki znašajo skupno milijardo 200 milijonov novih frankov, je mesto samo investiralo okoli 200 milijonov. Razen tega pa je sodelovalo kot posrednik pri investiranju za razne gradnje še v višini 250 milijonov novih frankov.

Glede edinstvene pobude za mir, ki jo je dal olimpijski Grenoble, je župan odvrnil, da bodo poleg splošnega apela naslovili še pismo na vsa diplomatska predstavništva vseh, v boju prizadetih dežel. »Tako se bodo morali vsaj izjasniti vsi in nam odgovoriti, pa čeprav morda bi morali, žal, negativno. Upamo pa vendar, da bomo uspeli v naši akciji in da bo ta olimpijska misel zelo dragocena pridobitev. Mexico Ciudad nam je odgovoril, da se naši pobudi v načelu pridružuje, niso pa še ničesar podvzeli. Najbrž bodo to storili sami s podobno akcijo v času poletnih iger.«

Ob koncu je župan Grenobla na vprašanje o odnosih med Grenoblom in Ljubljano potrdil, da je bil že v preteklih letih v neposrednih stikih s prejšnjim predsednikom mestnega sveta Ljubljane in da želi to nadaljevati tudi z novo mestno upravo v Ljubljani. »Želim, da bi se odnosi med obema mestoma v prihodnje še bolj poglobili. Ljubljana je kot mesto pod planinami, kot mesto univerze in športa v marsičem podobna Grenoblu. Srečen bi bil, če bi po končani olimpiadi mogli nameniti ustrezna sredstva za to, da pride do izmenjave med mladino Ljubljane in Grenobla. Nisem pa pristaš formalnih pobratenj, ker se take manifestacije običajno končajo pri uradnih predstavnikih. Toliko bolj pa se zavzemam za manj formalne, toda bolj globoke stike med širokimi in različnimi sloji prebivalstva,« je zaključil grenoblski župan Hubert Dubedout, po poklicu atomski fizik. BOGDAN POGAČNIK

Grenoblski župan HUBERT DUBEDOUT —

BELE POLJANE V GRENOBLU ČAKAJO

Indija poziva k spoštovanju diplomatskih privilegijev

NEW DELHI. Indijska vlada je obvestila vsa diplomatska predstavništva v New Delhiju, da pričakuje tankovestno spoštovanje mednarodnih navad v zvezi z diplomatskimi privilegiji. Ti privilegiji se nanašajo samo na opravljanje diplomatskih dolžnosti. Indijska vlada mednje ne prišteva in ne sprejme tega, da bi tuja veleposlaništva dajala politično zatočišče ljudem, ki prosijo zanj.

Indijska vlada je poslala to noto, ker je sovjetski mladinec Oulug Zade decembra lani zaprosil za politično zatočišče v ameriškem veleposlaništvu. Indijska vlada bi rada preprečila, da ne bi veleposlaništva nekaterih držav novačila beguncev in jih izrabljala za svojo propagando, kar bi škodovalo ugledu Indije.

Vzhodnoafriška ekonomska integracija

NAIROBI — Začel je veljati sporazum o vzhodnoafriškem sodelovanju, ki predvideva ustanovitev enotnega carinskega področja, uvedbo posebnega zunanjetrgovinskega režima, decentralizacijo posameznih skupnih služb in druge olajšave v ekonomskih odnosih med državami — podpisnicami sporazuma. Te so Tanzanija, Kenija in Uganda. To je prvi mednarodni sporazum te vrste med državami vzhodne Afrike, je pa obenem tudi pomemben praktični prispevek k regionalnemu zbiranju in močni ekonomski integraciji na tem področju.

Sedem dni

Piše DUŠAN DOLINAR

V času, ko so se zunanjepolitične akcije naše države osredotočile predvsem na dogodke okrog dveh potovanj — poti predsednika Tita po Aziji in Afriki ter obiska predsednika ZIS Spiljka v Italiji — se je na zahodni polobli sprožil splet procesov, ki utegnejo močno vplivati na ves prihodnji razvoj mednarodnih odnosov.

Ti procesi se razvijajo predvsem okrog kardinalnega vprašanja, ki se glasi: ali se Združene države Amerike počasi bližajo točki, kjer bodo prisiljene občutno revidirati ali vsaj nanovo definirati okvire svoje zunanje politike in svoj odnos do sveta nasploh.

Kam pada sekira?

Najbrž ni treba posebej poudarjati, kako pomembna je za svet kvaliteta odgovora, ki se bo izoblikoval ob tem vprašanju. V jedru ameriškega iskanja tiči nekaj resnih dilem. Prva je na primer tale: nedavni ukrepi za zaščito dolarja kažejo, do kolikšne mere se je v ZDA zaostrilo spoznanje, da se tudi najbogatejša država sveta ne more v nedogled razpenjati med željo po maslu in željo po topovih. Dejstvo, da se predsednik Johnson vietnamskega dela ameriških izdatkov ni dotaknil, priča, da je njegova sekira padla najprej po maslu — a še to bolj po tujem kakor po ameriškem. V minulem tednu je postalo bolj jasno, kako globoko pravzaprav sekajo ameriški zaščitni ukrepi.

Zanimiva je v tej zvezi pozicija nekaterih zahodnoevropskih dežel. Francija, ki je bila dolgo prav na konici ofenzive zoper dolar, je začutila, da jo zaradi Johnsonovega »anti Marshallovega plana« utegne doleteti hud gospodarski pretres. V Parizu danes ocenjujejo, da bodo ameriške restrikcije odvzele Franciji 400 do 500 milijonov dolarjev turističnega priliva. Odhod ameriških čet in osebja, ki so se mudili na francoskih tleh v okviru NATO, pomeni nadaljnjih 200 milijonov dolarjev manj. Usahli tok novih ameriških naložb v francosko gospodarstvo odvzema Franciji novih 300 milijonov, na katere je doslej lahko bolj ali manj zanesljivo računala. Kar zadeva samo zunanjo trgovino, je francoski izvoz v ZDA doslej segal v letno višino kakih 600 milijonov, francoski uvoz iz Amerike pa nad 1 milijardo dolarjev; zdaj pa je mogoče pričakovati ostrejšo ameriško eksportno ofenzivo. V Parizu še ne morejo natanko izračunati, koliko dohodka jim bo odvzela zahteva, po kateri naj bi odslej ameriški kapital, ki je naložen na Francoskem že od prej, repatriiral, to se pravi poslal nazaj v ZDA 65 odstotkov vsega svojega profita. Tako celotni obseg izgube še ni znan, jasno pa je, da ne bo majhen. Posebno neprijetno je to v času, ko se mora Francija pospešeno pripravljati na dokončno odpravo carin znotraj EGS, ki bodo s 1. julijem docela ukinjene, in na ostrejšo konkurenco z zahodnimi Nemci, ki proizvajajo več, ter z Italijani, ki proizvajajo ceneje. Vse to je gotovo eden poglavitnih razlogov, zaradi katerih je Pierre Mendes-France naslovil na vlado in na de Gaulla eno najbolj jedkih kritik njune mednarodnogospodarske in še posebej finančne politike.

Z Britanijo, ki je ameriške restrikcije niso prizadele tako hudo kakor celinsko zahodno Evropo, ni dosti bolje. V njeni gospodarski strukturi še vedno tiče vsi razlogi, zaradi katerih je morala novembra devalvirati funt. Pravkaršnja potovanja in srečanja zunanjega ministra Georgea Browna so bila posvečena predvsem iskanju mest, kje naj bi Wilsonova sekira za tesanje izdatkov povzročila najmanj bolečin. Toda medtem, ko odločitve britanske vlade še niso znane, visijo v meglenem londonskem ozračju realne možnosti za nov širok umik z območja »vzhodno od Suezaa; resni viri govore o delnem ali popolnem odhodu iz Singapura, o zmanjšanju prisotnosti na južnem robu Arabskega polotoka in v Perzijskem zalivu in tako naprej. Washington ne bi rad videl padca »tretje obrambne linije« zahodnih pozicij v Aziji, ki jo sestavljajo britanske postojanke, toda Wilson in njegova najožja okolica se bržkone zavedajo, da napovedi o ponovni devalvaciji funta v prej kot dveh letih niso samo prazne marnje. Zato so tekoči odnosi med Londonom in Washingtonom hladno stvarni kot menda že dolgo ne.

Povsem svojevrsten položaj je zaradi Johnsonovega prvega paketa in negotovosti o tem, kaj še pride, nastal v Zahodni Nemčiji, Italiji, Skandinaviji in Švici. Povsod je čutiti pritisk na zvišanje obrestnih mer, investicijska dejavnost se zatika in vse čaka, kakšni bodo naslednji koraki Washingtona. Zahodnoevropski bančni svet, predvsem zahodni Nemci, svetujejo Američanom, naj odpno dolar od zlate podlage, odstranijo iluzionistično špansko steno iz rumene kovine in tako direktno navežejo svojo valuto na moč ameriške ekonomije. Toda če Washington to stori, je vprašanje, ali je mogoče vsaj kolikor toliko preračunati reakcijo. Vsekakor za skrajno konsekvenco nihče ne izključuje najslabše možnosti — svetovne gospodarske depresije.

Cena za Vietnam

Taka je cena, ki jo svet tudi po tej plati plačuje za nezmanjšane ameriške izdatke v Vietnamu. Johnson in njegovi najožji sodelavci niso menda še nikoli s takimi težavami sestavljali proračuna za prihodnje finančno leto kakor prav zdaj. Zakaj? Zato, ker bodo v tem proračunu morale odsevati velike politične odločitve.

Druga dilema, ki jo je pred temi odločitvami treba razrešiti, je tale: ali naj se ZDA glede Vietnama odločijo zdaj, ko je stališče Hanoia o pogajanjih precej jasno, za nadaljevanje dosedanje smeri, ki bi jo lahko imenovali plazeča se eskalacija, in jo spremljajo s poskusi za politično ureditev, za kar je kanalov res več kot dovolj — ali pa naj prevlada srborita in obupana zahteva po »velikem udarcu«, po zmagi za vsako ceno. V tej dilemi se skriva še vrsta drugih, ki se Lyndonu Johnsonu kažejo približno takole. Najprej: kakšen bo izid letošnjih predsedniških volitev in kakšno smer ubrati v zvezi s tem. Potem: ali omejiti težišče dejavnosti ZDA predvsem na pas visoko razvitega kapitalističnega sveta, ki zajema približno področje OECD, ali pa nadaljevati azijsko ofenzivo, politiko »velikega pacifiškega jezera« in globalizem — za tvegano ceno izredno visokih in morebiti nevzdržnih notranjih stroškov ter zunanjih nevarnosti. In dalje: ali obnoviti nekdanje visokoleteče načrte o »veliki družbi« ter vsaj za silo dotakniti se pekočih problemov v urbanizirani, tehnizirani in skratka »postindustrijski« Ameriki ali pa stisniti pas in najprej izbojevati Vietnam, naj stane, kar hoče. Vse te dileme tičijo v sestavljanju proračuna: in z odločanjem o usodi vseh teh dilem soodloča Washington tudi o usodi mednarodne skupnosti.

Začetek volilne kampanje

V vsem tem pa tiči element, ki ga mednarodna javnost zdaj nemara še vedno preveč zapostavlja. To je element predvolilnega oportunizma. Četudi bodo gospodarja Bele hiše volili šele novembra, je predvolilno kampanjo že krepko čutiti v politični klimi ZDA. Na zunaj je vse zmedeno: medtem ko je bil oktobra in novembra Johnson na najgloblji stopnji neprilju bljenosti, kar je je po vojni izkusil kak predsednik, je videti, da sedaj počasi »okreva«. Medtem ko je bil michiganski guverner, nekdanji avtomobilski manager George Romney, sredi lanskega leta na najboljši poti k republikanski kandidaturi, je z nekaj izredno nerodnimi spotikljaji v zadnjem času izvršil skoraj pravi harakiri. V demokratski stranki, katere mašinerija je od leta 1964 dalje krepko zarjavela, še vedno ni pravega tekmeca Johnsonu in pogumni senator Eugene McCarthy, ki agitira na platformi miru v Vietnamu, najbrž bolj utira pot Robertu Kennedyju za prihodnje volitve kakor pa sebi za sedanje. Načelno bi utegnila imeti republikanska stranka letos izredne možnosti za naskok na oblast, vendar njene sile še vedno cepijo neprebavljeni ostanki iz časov Goldwaterjevega poraza. V ospredju so štiri osebnosti: Romney, ki agitira na ves glas, a nesrečno, Richard Nixon, ki ga tlači slab glas tradicionalnega poraženca, kalifornijski guverner Ronald Reagan, ki skuša prevzeti dediščino goldwaterjevskega konservatizma, in Nelson Rockefeller, »zmerneže«, ki za sedaj še enigmatično izjavlja, da »ni kandidat«. Toda kar je važnejše, med strankama in kandidati ni pravega razločka. Razločki se utegnejo izčistiti ob vseh naštetih in še drugih dilemah, ki tarejo Ameriko kot celoto. Toda prav gotovo se ne bodo izkristalizirali po razmejitvah med strankama ali posameznimi kandidati. Jasneje se utegnejo najbrž izpričati šele ob odločitvah, ki jih terjajo proračun, Vietnam in sploh odnos med ZDA in svetom.

Turkmenija (4)

S prekopi obkoljena pustinja

Rastlinojede ribe, ki so jih našli v Sibiriji, čistijo Karakumski prekop

OD NAŠEGA STALNEGA DOPISNIKA

MOSKVA, januarja. Do leta 1971 mislijo v Turkmeniji porabiti še tristo milijonov rubljev, da bi podaljšali sedanji karakumski prekop, ki sega od reke Amu do predmestij Ašhabada, daleč proti Kaspijskem morju, do Nebit-Daga. Prekop naj bi bil v celoti dolg 1170 kilometrov in ob njem naj bi se razvil drugi pas, s katerim hočejo v Turkmeniji obkoliti puščavo. Prvi pas teče — podobno kot plodna zemlja ob Nilu — od jugovzhoda proti severozahodu ob reki Amu; drugi v prav isti smeri, le nekaj sto kilometrov južneje, ob trasi karakumskega prekopa.

Oba pasova sta ozka kot kačja jezika in ob njiju leže oaze: Amudarinska, Maryjska, Teženska in druge. Pogled na zemljevid je skorajda brezupen — dobre 4 petine ozemlja je puščava. Na pol milijona kvadratnih kilometrih (republika jih obsega nekaj manj, toda zaradi sušenja Kaspijskega morja je iz dneva v dan večja) živita od konca minulega leta komaj dva milijona prebivalcev. Ne da bi bil naravni prirastek majhen. Turkmeni podobno kot Uzbeki ljubijo velike družine in imajo enega od največjih naravnih prirastkov v deželi. Nafta in plin sta opozorila, da v deželi ni dovolj delovnih rok in zadnja leta se pritožujejo celo kmetijci, da jim pastirjev in obdelovalcev primanjkuje.

Turkmenija je namreč zadnja leta doživela ekspanzijo ne le v petrokemiji, marveč tudi v kmetijstvu. Voda iz karakumskega prekopa je zalila nekaj 10.000 hektarov zemlje in ta, še včeraj skopa, se je izkazala za zelo rodovitno. Predvsem, kot tudi v Uzbekistanu, z bombažem odlične kvalitete, pa tudi z drugimi dobrinami. Ko se na primer vsa SZ poslovi od jesenskih melon, jih v poznem oktobru in začetku novembra v Turkmeniji še vedno jedo. Podobno velja za lubenice ter nasploh za najzgodnejšo in najpoznejšo zelenjavo. Z njo bi lahko, pravijo, oskrbovali lep del SZ, če bi bilo dovolj vode in denarja.

Kar zadeva denar, se z njim ukvarjajo republiški funkcionarji, katerih naloga je »vrtati« v Gosplan in v zvezne fonde. Kar zadeva vodo, pa se z njo ukvarja inštitut za pustinjo.

Lingvisti pravijo, da kara v besedi Karakumi ne pomeni črni, marveč nekaj takšnega kot nesreča. Turkmenija je po velikosti četrta med sovjetskimi republikami (za RSFSR, Kazahstanom in Ukrajino), po številu prebivalstva pa komaj štirinajsta. Naloga inštituta je zadržati puščavo pred širjenjem, zavzemati puščavo ter omogočiti človeku življenje v puščavi.

Inštitut za pustinjo v Ašhabadu je eden od petih na svetu (preostali štirje so v ZDA, Izraelu, Alžiriji in ZAR). Ustanovili so ga, v sedanjem obsegu, šele leta 1962 in se dandanes ukvarja tako rekoč z vsem: fiziko in kemijo, geologijo, biologijo itd. Njegov predhodnik je slovita repeteška puščavska postaja, ki je bila ustanovljena že leta 1912 in na kateri so opravili prva pomembna opazovanja puščave.

Kljub kratkemu življenju je ta vsestranski inštitut, ki si je pridobil ugled tudi v svetu, rešil nekaj vprašanj, ki za razvoj Turkenije niso bila brez pomena. Ko so pred leti gradili Karakumski prekop, se je zaradi vetra pesek tako naglo sesipal v rov, da ga je včasih že v tednu dni popolnoma zatrpal. Obloga z betonom je bila predraga in v tedanjih razmerah tudi neuresničljiva. Sodelavci inštituta so v aerodinamičnem tunelu ugotovili, da komaj tri centimetre debele proge gline, položene v nekaj pasovih na nabrežjih kanala, popolnoma zaustavijo gibanje peska. S peskom so imeli še drugačne težave, ko jim je izredno hitro in vztrajno zasipal ceste. Podobno kot v prvem primeru so v aerodinamičnem tunelu ugotovili, da je treba ob ceste postavili po dva do tri metre visoke nasipe, in sicer s tiste strani, od koder veter meče pesek. Postavljeni pod pravilnim kotom usmerjajo nasipi veter navzgor, tako da se pesek useda na drugi strani ceste.

Karakumski prekop jim je delal še drugačne težave. Vsi graditelji umetnih namakalnih sistemov se boje rastlinstva. Tudi karakumskemu prekopu ni bilo prizanešeno. Pomagali so si z rastlinojedima ribama belim amurjem in debeloglavcem, ki so ju našli nekje v Sibiriji. Obe ribi sta se izvrstno obnesli in prekop je čist kot nikoli doslej.

Institut preučuje tudi favno in floro puščave. Kar zadeva favno, se v zadnjih letih ukvarjajo predvsem s tistimi, ki predstavljajo nevarnost za pastirje: strupeni pajek karakul ter kače in puščavski krokodil zemzen, ki si kar sam namolze mleka, če ima priložnost. Kar zadeva floro, pa imajo zadnji čas obilo opravka z rastlinstvom, ki preprečuje gibanje peska; s čutezom in saksaulom, grmoma, katerih korenine segajo včasih tudi po trideset metrov globoko, postavijo prvo obrambno črto. Če je treba zaustaviti puščavo, postavijo za njima krepkejši gozd iz trdega lesa, za njim pride sadno drevje in končno melone in lubenice. To so kulture, ki najbolj uspešno utrjujejo zemljo. Vsaj v Turkmeniji, kajti na inštitutu pravijo, da si zelo želijo sodelovanja s preostalimi štirimi v svetu, da pa receptov za boj zoper puščavo ne gre izvažati, kajti vsaka pustinja ima svoje posebnosti. Ena od posebnosti Karakumov so naprimer takiri, velike, s peskom pokrite ploskve iz trde ilovice in s stranicami, ki pogosto niso manjše od 150 kilometrov. Turkmenija ima v povprečju letno 100 milimetrov padavin, precej pa je krajev, kjer pade letno po 50 in manj milimetrov dežja, in še to v kratkem časovnem razmaku. Čez večji del leta môče ni, zato bi bilo treba skromno vodo zadržati dlje časa; ne za namakanje, marveč za živino, ki se pase po robu pustinje, pa tudi v njej. Turkmenski geologi so opazili, da ploskve iz trde in za vodo nepropustne ilovice vedno rahlo vise, in izdelali so metodo, ki so jo že preiskusili. Na najnižji točki ploskve so izvrtali bazen s stranicami 50 krat 50 metrov in z globino 3 m. V ta bazen se steka voda po vsakem deževju. V takšnem bazenu se lahko ob deževju zbere tudi po pol milijona kubičnih metrov vode, ki bi sicer v mesecu dni izhlapela. Voda ne pronikne, ker se kot mehurček vleže na težjo slano vodo, ki je v globini pod ilovnato prevleko, ter zadošča za potrebe velike črede skozi vse leto. Pri vsem tem je stvar sila cenena: z enim samim buldožerjem je moč končati operacijo voda v kratkih petih dneh. In prav to je, pravijo na inštitutu, voda, ki jo je treba izkoristiti, kajti po njihovih podatkih v deželi »koristno« uporabijo le kakih devet do deset odstotkov padavin. Kar zadeva preusmerjanje rek iz Sibirije in podobne projekte, so mnenja, da zadeva ni nemogoča, da pa je treba najprej kar se da racionalno izkoristiti »notranje rezerve«.

MARJAN SEDMAK

IBI
INVESTICIJSKI BIROJI
TRBOVLJE
ENGINEERING

Po 187 čl. statuta

SLOŠNA BOLNICA TRBOVLJE

razpisuje RAZPISNA KOMISIJA prosta delovna mesta za:

1. ZDRAVNIKA za delo na internem oddelku
2. ZDRAVNIKA za delo na otroškem oddelku
3. ZDRAVNIKA za delo na ginekološko-porodnem oddelku
4. ZDRAVNIKA za delo na rentgenskem oddelku

POGOJI: opravljen strokovni izpit in odslužen vojaški rok.

Za delovno mesto zdravnika na RTG oddelku mora kandidat izpolnjevati še ustrezne pogoje za nastop specializacije.

Poskusni rok za vsa delovna mesta bo 3 mesece. Stanovanj bolnica nima. Razpis velja 15 dni od dneva objave.

Prijave pošljite upravi bolnice v zaprti ovojnici z oznako »RAZPIS« razpisna komisija. 384

SUPERMARKET
CIGALETOVA

● MOŠKE SRAJCE NAJLON

28,15 din

● VELIKA IZBIRA VOLNE DOMAČE IN UVOŽENE

UGODEN NAKUP

Gledališče

DRAMA

Nedelja, 14. jan., ob 19. uri: Beckett: ČAKAJOČ NA GODOTA — (komedija). Abonma Prve reprise in izven. Vstopnice so tudi v prodaji.
Ponedeljek, 15. jan., ob 19.30: Goldoni: PRIMORSKE ZDRAHE — (komedija). Abonma Dijaški II večerni.

MALA DRAMA SNG
(vhod iz Igriške ulice)

Nedelja, 14. jan., ob 20. uri: Jorge Diaz: KRAJ, KJER POGINJAJA SESALCI (Der Ort, wo die Säugetiere sterben). Gostuje eksperimentalni oder Mestnega gledališča iz Celovca (Theater auf der Probebühne — Stadttheater Klagenfurt). Izven abonmaja. — Vstopnice so v prodaji.
Vstopnice za drevišnje zanimivo srečanje s celovškimi gosti in njihovo uprizoritvijo enega najpomembnejših latinsko ameriških dramatikov so naprodaj od 10.30 do 12. ure in zvečer od 18. ure dalje (tel. 20-712 ali 21-402).

KAVA

OPERA Z BALETOM

Nedelja, 14. jan., ob 15. uri: Foerster: GORENJSKI SLAVČEK. Abonma Nedeljski popoldanski in izven. Vstopnice so še v prodaji.
Torek, 16. jan., ob 19.30: Verdi: AIDA. V vlogi Radamesa Gino Bonelli kot gost. Abonma C in izven. Vstopnice so tudi v prodaji.

SENTJAKOBSKO GLEDALIŠČE
Ljubljana — Mestni dom

Nedelja, 14. jan., ob 16. uri: Golia: JURČEK, pravljica. Popoldanska predstava. Izven.
Ob 20. uri: Medved: RENDEZ-VOUS, veseloigra s petjem. Večerna predstava. Izven.
Ponedeljek, 15. jan., ob 18. uri: Medved: RENDEZ-VOUS. Red F in izven.

MESTNO GLEDALIŠČE LJUBLJANSKO
Gledališka pasaža

Torek, 16. jan., ob 19.30: P. Weiss: PESEM O LUZITANSKEM STRASILU. Abonma ZSJ in izven. (Vstopnice tudi v prodaji).
14.30, 17 in 19.30.
Ob 19.30: P. Weiss: PESEM O LUZITANSKEM STRASILU. — Abonma ZSJ in izven. (Vstopnice tudi v prodaji).
Ob 19.30: Rene de Obaldia: VETER V SASAFRASOVIH VEJAH. (Komedija). (Puglieva, Lojkova). Gostovanje v Radovljici.

GORIŠKO GLEDALIŠČE NOVA GORICA

Nedelja, 14. jan., ob 16. uri: Molière: ŠOLA ZA LJUBOSUMNE IN NEUMNE. (Ljubosumni Godrnjavs in Zdravnik po sili). Gostovanje v Grgarju.
Ponedeljek, 15. jan., ob 20. uri: A. Jelačin: PREPIH — zabavno satirični kabaret — gostovanje v Ajdovščini.

PRESERNOVO GLEDALIŠČE KRANJ

Nedelja, 14. jan., ob 10. uri: URA PRAVLJIC. Izven.

LUTKOVNO GLEDALIŠČE MARIONETE, LEVSTIKOV TRG 2

Nedelja, 14. jan., ob 11. uri: J. Malik: ČAROBNA VRECKA — izven.
Ob 15. uri: F. Milčinski: ZVEZDICA ZASPANKA — izven.

ROČNE LUTKE, RESILJEVA c. 36

Nedelja, 14. jan., ob 17. uri: G. Vladičina: RADOVEDNI SLONČEK — izven.
Predprodaja vstopnic za obe gledališči je vsak dan, razen nedelje in praznika, od 10. do 12. ure v upravi gledališča, Resljeva c. 36 in pol ure pred začetkom predstave pri blagajni gledališča. Rezervacija vstopnic po tel. številka 312-020.

Pionirski dom
Trg VII. kongresa ZKJ 1

ODDELEK ZA FILMSKO VZGOJO
ob 10. uri: matineja filma ALI BABA IN 40 RAZBOJNIKOV — v kinu Sava.

ODDELEK ZA DRUŽABNO VZGOJO
bo odprl v PLESNI ŠOLI na Petkovškovem nabrežju 35 začetni plesni tečaj (študenti-ke imajo znižano šolnino) v ponedeljek, 22. januarja ob 18. uri. Nov nadaljevalni tečaj s poukom latinskoameriških in modnih plesov se bo začel v torek, 23. januarja ob 18. uri. Poučeval bo mojster Jenko. Vpisujejo vsak dan od 17. do 21. ure v plesni šoli.

FESTIVALNA DVORANA
Modna revija ob 16.30 in 20. uri. Predprodaja vstopnic od 14. ure dalje na Gospodarskem razstavišču.

RTV Ljubljana

SPORED ZA NEDELJO

6.00—8.00 Dobro jutro! — vmes ob 7.30—7.45 Za kmetijske proizvajalce; 8.05 Radijska igra za otroke; 8.55 Glasbena medigra; 9.05 Naši poslušalci čestitajo in pozdravljajo — I.; 10.00 Še pomnite, tovariši .. 10.25 Pesmi borbe in dela; 10.45 do 11.50 Nedeljski mozaik lepih melodij — vmes ob 11.00—11.15 Poročila — Turistični napotki za tuje goste; 11.50 Pogovor s poslušalci; 12.10 Naši poslušalci čestitajo in pozdravljajo — II.; 13.15 Iz operetnih partitur; 13.40 Nedeljska reportaža; 14.00—15.00 Popoldne ob lahki glasbi — vmes ob 14.30 do 14.45 Humoreska tega tedna; 15.05 Nedeljsko športno popoldne; 17.05 Operni koncert. 17.30 Radijska igra; 18.30 Ludwig van Beethoven: Tretja sonata za violončelo in klavir; 19.00 Lahko noč, otroci! 19.10 Obvestila; 19.15 Glasbene razglednice; 19.30 Večerni radijski dnevnik; 20.00 V nedeljo zvečer; 22.15 Serenadni večer; 23.05 Literarni nokturno; 23.15 Konec oddaje.

TELEVIZIJA

9.10 KMETIJSKA ODDAJA V MADŽARSČINI (za Pohorje, Plešivec (Beograd)
TEST Z GLASBO (Ljubljana)
9.25 POROČILA (Ljubljana)
9.30 DOBRO NEDELJO VOŠČIMO Z VESELIMI HRIBOVCI IN BENESKIMI FANTI (Ljubljana)
10.00 KMETIJSKA ODDAJA — (Zagreb)
10.45 MOKEDEJEVA MATINEJA: Neznanec — sovjetski film, Risanka (Ljubljana)
11.55 Wengen: SLALOM ZA MOŠKE — prenos (Evrovizija)
13.00 NEDELJSKA TV KONFERENCA (do 14.00) (Zagreb)
16.00 KOŠARKA LOKOMOTIVA : CRVENA ZVEZDA — prenos (Zagreb)
16.30 CIKCAK (Ljubljana)
16.40 NADALJEVANJE PRENOSA KOŠARKE (Zagreb)
17.35 TV KAŽIPOT — ponovitev — (Ljubljana)
17.55 DUŠICA — sovjetski televizijski film (Ljubljana)
19.10 BONANZA — serijski film — (Ljubljana)
20.00 TV DNEVNIK (Beograd)
20.45 CIKCAK (Ljubljana)
20.50 ATELJE 212 — zabavno glasbena oddaja (Beograd)
21.50 ŠPORTNI PREGLED — (Beograd — Ljubljana)
22.20 TV DNEVNIK (Beograd)

Drugi spored:
18.00 in 21.00 II. SPORED ITALIJANSKE TV

Ostale oddaje na kanalu 9
10.45 NE ČRNO, NE BELO — ponovitev (Beograd)
18.30 FILMI ZA OTROKE (Zagreb)
14.00 COOCKOVO POPOTOVANJE (Zagreb)
14.30 IZGUBLJENI V VESOLJU — (do 15.20) (Zagreb)
17.35 POROČILA (Beograd)
17.40 SOVJETSKI DOKUMENTARNI FILM (Beograd)
18.40 NARODNA GLASBA (Skopje)
18.55 SERIJSKI FILM (Beograd)
19.45 PROPAGANDNA ODDAJA — (Zagreb)
(Zagreb)
20.45 PROPAGANDNA ODDAJA —
22.20 VČERAJ, DANES, JUTRI — (Zagreb)

Kino

SPORED ZA NEDELJO

FILMSKO GLEDALIŠČE
KRIŽANKE:
predvaja v nedeljo, 14. jan., ob 19. uri francoski film POGLED Z MOSTU, po romanu Arthurja Millerja. Nastopajo: Raf Vallone, Jean Sorel in drugi. Vstopnice v prodaji uro pred predstavo v filmskem gledališču.

KINO UNION:
angl. barv. kriminalni film MODESTY BLAISE. Tednik F. N. 52. Predstave ob 15.30, 18 in 20.30. Cene vstopnic zvišane. — (Rezervacija vstopnic za Union po tel. 22-771 od 9 do 10.30 in od 13.30 dalje.) Ob 10. uri matineja amer. westerna BILLY THE KID.

KINO KOMUNA:
amer. film DR. STRANGELOVE. Predstave ob 15, 17, 19 in 21. uri.

KINO SLOGA:
amer. kavbojka JEZDECI OB MEJAH RANČA. Tednik F. N. 1, Predstave ob 15, 16.30, 18, 19.30 in 21. uri. Cene vstopnic znižane.

KINO VIČ:
amer. barv. CS western PROFESIONALCI. — Predstave ob 15.30, 18 in 20.30. Cene vstopnic zvišane.

KINO ŠIŠKA:
amer. barv. western film BILLY THE KID. Tednik F. N. 2. Predstave ob 16, 18 in 20. uri. Zadnji!
PRODAJA VSTOPNIC v kinu Union od 9 do 10.30 in od 13.30 dalje, v vseh ostalih kinematografih pa le od 13.30 dalje.

KINO SOČA:
ameriški barvni film DIVJA REKA, ob 10, 15, 17 in 19.30.

KINO SAVA:
ameriški barvni film BATERFILD, ob 15, 17 in 19.30.

KINO TRIGLAV:
italijanski barvni zgodovinski film CEZAR PROTI PIRATOM. — Predstave ob 16, 18 in 20. uri. Prodaja vstopnic od 15. ure dalje.

KINO VEVČE:
francoski barvni pustolovski film ANGELIKA, ANGELSKA MARKIZA. Predstavi ob 17 in 19. uri. Prodaja vstopnic od 16. ure dalje.

KINO ZADOBROVA:
španosko-italijanski barvni western MASČEVANJE V FUERTE CEDROSU. — Predstavi ob 16, in 18. uri. Prodaja vstopnic od 15. ure dalje.

KINO ZALOG:
ameriški barvni glasbeno-zabavni film KRALJICA COLORADA. — Predstava ob 18. uri. Prodaja vstopnic od 17. ure dalje.

KINO SVOBODA — ČRNUČE:
francoski barv. film TRIUMF STROGOVA, ob 17 in 19. uri.

KINO SVOBODA, DOLGI MOST, LJUBLJANA:
ameriški glasbeni barv. CS film MOJE PESMI, MOJE SANJE, ob 17 in 19. uri.

KINO SVOBODA — ŠENTVID:
franc. CS film STO TISOČ DOLARJEV NA SONCU, ob 15, 17 in 19. uri.

KINO SAVLJE LJUBLJANA:
ameriški barvni CS film TOPKAPI, ob 16 in 19. uri.

KINO GUNCILJE:
ameriški barvni film GANGSTERSKA PETORKA, ob 15, 17 in 19. uri.

KINO DRAVLJE:
amer. barv. CS film PADEC RIMSKEGA CESARSTVA, ob 17 in 20. uri.

KINO KRKA — NOVO MESTO:
francoski barvni CS film RAZKOŠNA RESTAVRACIJA, ob 10, 15, 17 in 19. uri.

KINO VRHNIKA:
ameriški barvni vojni CS film HEROJI TELEMARKA, ob 10 in 17. uri. Italijanski barvni western CS film ZA PRGIŠČE DOLARJEV, ob 15 in 20. uri.

KINO BEVKE:
ameriški barvni vojni CS film, HEROJI TELEMARKA, ob 20. uri.

KINO DOMŽALE:
mch. film POD MEHIŠKIM NEBOM, ob 15, 17 in 19. uri.

KINO RADOMLJE:
franc. barv. CS film VIVA MARIJA, ob 15, 17 in 19. uri.

KINO MENGEŠ:
angl. barv. film FANTOM LONDONSKE OPERE, ob 16 in 19. uri.

POTUJOČI DOMŽALE:
nem. barv. CS film ZADNJA JEZA V SANTA CRUZ — gostovanje v Prevojah, ob 19. uri.

KINO DUPLICA — KAMNIK:
nemški barvni western film — ZADNJI MOHIKANEC, ob 15, 17 in 19. uri.

KINO DOM — KAMNIK:
francoski barvni film DRUGA RESNICA, ob 17 in 20. uri.

KINO DEL. DOM — TRBOVLJE:
amer. barv. CS film NAJVEČ. 14.30, 17 in 19.30.

KINO SORA — ŠKOFJA LOKA:
amer. ital. barvni CS film — ČRNA ZVEZDA, ob 15, 17 in 20. uri.

KINO RADOVLJICA:
ameriški barvni pustolovski film MAT HELM TAJNI AGENT, ob 15.30 in 20. uri. Ameriški barvni film AGONIJA IN EKSTAZA, ob 17.30.

KINO CENTER — KRANJ:
slov. barv. film SREČNO, KEKEC, ob 10. uri. Amer. angl. barv. CS pust. film LIKVIDATOR, ob 13. uri. Amer. barv. CS pust. film ARABESKA, ob 15, 17 in 19. uri. Prem. ital. barv. CS krim. filma SEDEM ZLATIH MOŽ, ob 21. uri.

KINO STORŽIČ — KRANJ:
franc. barv. CS kom. film IZLET NA TAHITI, ob 14. uri. — Amer. barv. CS west. film RANČ SMRTI, ob 16 in 18. uri. Prem. jap. barv. CS krim. filma SKRIVNOSTNA SLUŽBA, ob 20. uri.

KINO SVOBODA — KRANJ:
amer. angl. barv. CS pust. film LIKVIDATOR, ob 15, 17 in 19. uri.

KINO KRVAVEC:
danes zaprto.

KINO RADIO — JESENICE:
amer. barv. CS film BEN HUR, ob 17 in 19. uri.

KINO PLAVŽ — JESENICE:
ital.-franc. barv. CS film GUSARJI MALEZIJE, ob 18 in 20. uri.

KINO KRANJSKA GORA:
franc. barv. CS film LUKSUZNA RESTAVRACIJA.

KINO DOVJE:
amer. CS film SREČANJA V PARKU.

KINO ŽIROVNICA:
franc.-nem.-ital. barv. CS film ANGELIKA IN KRALJ.

KINO PARTIZAN, RIBNICA NA DOLENJSKEM:
ameriški western v barvnem kinoskopu SINOVI KATTE ELDER, ob 15 in 20. uri. Vstopnina povišana.

KINO ČRNOMELJ:
ameriški barvni CS film ČLOVEK Z ZAHODA, ob 17 in 20. uri.

KINO SVOBODA — KRŠKO:
amer. barv CS film LJUBEZEN V LAS VEGASU, ob 17.30 in 19.30.

KINO SVOBODA, TRBOVLJE II:
francoski barvni CS film ANGELIKA, LEPA LJUBIMKA, ob 15, 17 in 19. uri.

KINO ROGAŠKA SLATINA:
francoski barvni CS film DRUGA RESNICA, ob 16 in 19.30.

KINO PD VRANSKO:
franc. ital. spektakel barvni CS film NORMANI, ob 16. uri.

KINO SOČA — NOVA GORICA:
ameriški film TARZAN IN NJEGOVA ŽENA, ob 16, 18 in 20.15.

PAPIR
LES
FURNIRJI
ZABOJI
SODI
POHIŠTVO
„Savinja" CELJE
SAVINJA LIK

potrošniški
KREDIT
tudi brez porokov
v vseh trgovinah
SLOVENIJALES
LJUBLJANA; GR·TITOVA 50 in VIŽMARJE 168
CELJE; ZIDANŠKOVA 15 in TKALSKA 13
MARIBOR; PARTIZANSKA 15

Obvestila

PTIČARKA, nemška, mlada se je izgubila. Lastnik naj se javi na naslov: Jurij Gregorc, Ljubljana, Finžgarjeva 10. O

CVETLIČARNA Slavica Androtič, Ljubljana, Miklošičeva 34, (danes dežurstvo), vam nudi sveže cvetje, šopke, vence, aranžmaje, dostavija na dom in se priporoča. O

DESETTISOČI VAŠIH SOTRPINOV, ki so kakor vi bolehali na želodcu, jetrih, žolču in črevesju, so se pozdravili z učinkovitim naravnim zdravilom: regaškim »DONAT« vrelcem. Vprašajte zdravnika. Zahtevajte »DONAT« v svoji trgovini, te pa ga dobe v Ljubljani pri »Prehrani« in »Mercatorju«.

Maribor

DEŽURNA LEKARNA

Nedelja, 14. jan., lekarna »Center«, Gosposka ul. 12.

KINO UNION:
ob 10, 13.30, 15.30, 17.45 in 20. uri francoski barvni kinoskopski kriminalni film OSS 117 V TOKIU. Kratki film: Dve igri dveh republik.

KINO PARTIZAN:
ob 10, 13.30, 15.30 in 17.45 ameriški kinotečni film DEŽEVJE PRIHAJA. Ob 20. uri premiera jugoslovanskega barvnega filma BREZA. Režiser: Ante Babaja. Igralci: Božidar Violić, Manca Košir, Bata Živojinović, Fabijan Šovagović.

KINO UDARNIK:
ob 10, 13.30, 15.30 in 17.45 ameriški barvni kinoskopski western film REVOLVERAŠ WACO. Ob 20. uri italijanski vistavision zabavni film MANDRAGOLA.

KINO POBREŽJE:
ob 15, 17 in 19.30 ameriški barvni kinoskopski western film ALVAREZ KELLY.

SLOV. NARODNO GLEDALIŠČE MARIBOR

Nedelja, 14. jan., ob 10. uri: Golia: SNEGULJČICA, izven in za šole.
Ob 15. uri: Nušić: GOSPA MINISTRICA, za gimnazijo Ljutomer in izven.

Conti, Corsini & Kanon
NUDI ZA VAS AVTOMOBIL
vsakovrstne AVTOMOBILSKE DELE
v Via del Toro 8, telefon 95178
vsakovrstni AVTOMOBILSKI PRIBOR
na Piazza Oberdan 4, telefon 37080
TRST
EDINI ZASTOPNIK ZA SPLOSNO ZNANE uplinjače »Weber« in zavore »Westinghouse«

Obrtno podjetje METALIJA Trbovlje
Trbovlje, Globušak 6 — razpisna komisija
razpisuje delovno mesto
DIREKTORJA PODJETJA
Kandidati morajo izpolnjevati naslednje pogoje:
a) da ima strojno ali ekonomsko fakulteto ali višjo šolo te stroke in 5 let prakse na vodilnih delovnih mestih v enakih ali sorodnih podjetjih,
b) da ima tehniško srednjo šolo strojne stroke ali ekonomsko srednjo šolo in 10 let prakse na vodilnih delovnih mestih v enakih ali sorodnih podjetjih.
Kandidati naj pošljejo svoje vloge hkrati z dokazili o izpolnjevanju teh pogojev in potrdilom o nekaznovanju po 55. členu temeljnega zakona o podjetjih na naslov v 15 dneh po objavi v časopisu.
378

STANDARD – TRIUMPH
COVENTRY – ANGLIJA
vam nudi iz svojega proizvodnega programa:

HERALD 1200-E SALOON	po ceni	od $ 1.047,22	in ca Din 11.655,37
13-60 SALOON	po ceni	od $ 1.046,32	in ca Din 12.589,93
1300 SALOON	po ceni	od $ 1.396,04	in ca Din 14.823,86
1300 TC SALOON	po ceni	od $ 1.449,65	in ca Din 15.304,23
SPITFIRE MK 3 SPORT	po ceni	od $ 1.261,40	in ca Din 13.617,46

SERVIS IN SERVISNI DELI ZAGOTOVLJENI
GENERALNI ZASTOPNIK ZA SFRJ
INTERPROMET
BEOGRAD PROTE MATEJE 45, tel. 45-884
PREDSTAVNIŠTVA: ZAGREB — Petrinjska 13, tel. 36-501, LJUBLJANA — Prežakova 12, tel. 312-134, RIJEKA — Šetalište XIII divizije 10, tel. 41-852, SKOPJE — Ohridska 17.
SERVISI: BEOGRAD: Autoservis »Partizanski put« — Cara Uroša br. 57, ZAGREB: »Autosanitarija« — Heinzelova 53, RIJEKA: Autoservis »Rapid«, Prelug, Pavlovac br. 1

Mariborska tekstilna tovarna
razpisuje prosto delovno mesto
MOJSTRA KONFEKCIJE
POGOJ: mojstrsko modelarska šola, 5 let prakse v konfekciji.
Prijave s kratkim življenjepisom ter dokazili o izpolnjevanju delovnih pogojev naj kandidati pošljejo v 15 dneh od dneva objave na naslov Mariborske tekstilne tovarne, Maribor. 276

V MAKARSKI prodamo POSLOPJE iz trdega materiala
(pritličje in nadstropje), z letno teraso in vrtom. Poslopje ima 10 sob, jedilnico, kuhinjo, skrambo in klet. Poslopje prodamo s celotnim inventarjem (20 ležišč), primerno pa je za počitniški dom ali gostinski objekt. Poslopje je na najlepši legi v Makarski, Ratac štev. 11, oddaljeno od peščine ob morju približno 100 metrov. Za pojasnila pišite na naslov: Poslovno udruženje »Žitozajednica« — Zagreb, Frankopanska štev. 16-I, tel. štev. 37-064.
361

URADNO POROČILO

izžrebanih dobitkov četrte blagovne denarne loterije JUGOSLOVANSKE ZVEZE ORGANIZACIJ ZA FIZKULTURO

Žrebanje je bilo 10. I. 1968 v Beogradu pod kontrolo komisije za žrebanje.

Za vse srečke, ki se končujejo na spodaj označene številke in za premije, ki imajo spodaj označene šte. vilke	bodo izplačali Ndin
0	
6220	100.—
3250	100.—
9630	200.—
99220	400.—
71120	500.—
31260	500.—
48740	600.—
68120	1.000.—
193130	5.000.— 1
203560	5.000.— 1
1	
741	40.—
23581	500.—
46021	500.—
2	
44832	500.—
55162	1.000.—
327012	100.000.— 6
3	
28533	400.—
86123	500.—
90533	600.—
56953	600.—
4	
354	40.—
3294	100.—
4384	200.—
57984	600.—
370564	10.000.— 2

Za vse srečke, ki se končujejo na spodaj označene številke in za premije, ki imajo spodaj označene šte. vilke	bodo izplačali Ndin
5	
65	30.—
3845	100.—
75865	430.—
92415	400.—
82675	600.—
35255	1.000.—
6	
576	40.—
58616	500.—
93216	500.—
65306	500.—
01706	800.—
49296	800.—
7	
267	40.—
17507	400.—
47007	400.—
097837	50.000.— 5
8	
68	30.—
3188	100.—
01818	400.—
79638	400.—
47918	800.—
022738	34.000.— 4
9	
15409	400.—
95489	400.—
03829	500.—
27129	800.—
51269	800.—
300869	20.000.— 3

SKUPNO: 10.012 dobitkov in 7 premij v znesku Ndin 640.00.—.

1 ali potovanje v Grenobl z bivanjem na Zimskih olimpijskih igrah
2 ali motor NSU — Pretis »maxi 175 ccm« in eventualna razlika v gotovini
3 ali potovanje v Mexico City na Olimpijske igre 1968
4 ali avtomobil znamke »zastava 750« ali motorni čoln »Elan 015« z motorjem »Jonhson« in eventualna razlika v gotovini
5 ali avtomobil »zastava 850« ali »renault 4« in eventualna razlika v gotovini
6 ali avtomobil znamke »peugeot 404« ali »opel rekord 1700« ali »renault 16« in eventualna razlika v gotovini.

Vse premije in dobitke bo izplačevala Jugoslovanska zveza organizacij za fizkulturo — odbor za loterijo — Beograd, Terazije 35/III in »Magistrat« Turistični zavod — Ljubljana, Mestni trg 4/I, po uradnem seznamu in uradnem poročilu o izidu žrebanja.

Dobitniki zunaj Beograda, ki ne bodo prevzeli dobitka osebno naj pošljejo srečke v vrednostnem pismu na naslov: Jugoslovenski savez organizacija za fizičku kulturu — Odbor za lutriju, Beograd, Terazije 35/III.

Izplačevali bodo do vključno 17. III. 1968, po tem datumu pa izgubite pravico do dobitka.

Dobitke in premije bodo izplačevali vsak dan razen nedelje in sobote v prostorih Odbora za loterijo, Beograd, Terazije 35/III.

JUGOSLOVANSKA ZVEZA ORGANIZACIJ ZA FIZKULTURO
ODBOR ZA LOTERIJO

Kdor zdravje ljubi, ne pije veliko. Če pa pije, pije Hermeliko!

DANA TOVARNA RASTLINSKIH SPECIALITET

IZDAJA IN TISKA ČASOPISNO PODJETJE DELO, LJUBLJANA, TOMŠIČEVA 1 — TELEFONI 23-522 DO 23-526 — OGLASNA SLUŽBA LJUBLJANA, ŠUBIČEVA 1, TELEFON 21-896 — ODDELEK ZA LJUBLJANSKE IN ZUNANJE NAROČNIKE: TELEFON 20-463, POŠTNI PREDAL 29 — EKSPEDIT V NOČNEM ČASU OD 21 DO 6.30, TELEFON 23-526 — BRZOJAVNI NASLOV: DELO LJUBLJANA — ŽIRO RAČUN PRI SLUŽBI DRUŽBENEGA KNJIGOVODSTVA, PODRUŽNICA LJUBLJANA 501-1-167 — MESEČNA NAROČNINA 14 DINARJEV (1400 STARIH DINARJEV) — ROKOPISOV NE VRAČAMO.
telefon dežurnega urednika 20-646

Delo, ki ga ni treba posebej priporočati

Čez mesec dni izide prva knjiga

DRŽAVNA ZALOŽBA SLOVENIJE razpisuje prednaročilo

CHARLES DE GAULLE: VOJNI SPOMINI V TREH KNJIGAH

Posebna draž teh spominov je v tem, da je De Gaulle ena od redkih osebnosti v današnjem političnem svetu, ki stoje – prav tako kot v času druge svetovne vojne – na čelu države. Spomini že jasno nakazujejo, kaj bo pomenila Francija pod vodstvom De Gaulla po koncu II. svetovne vojne.

Bralci, ki zasledujejo sodobna dagajanja v svetu, bodo lahko spremljali in vzporejali uresničenje nekaterih De Gaullovih idej, do katerih je avtor prihajal postopoma, tako kot se je vojna približavala svojemu koncu.

Spomini pomembnih osebnosti so zmeraj neke vrste zrcalo, ki odsevajo podobo avtorja, njegov značaj, njegovo pojmovanje sveta, politike, zgodovine itd. To še posebej velja za De Gaullove spomine.

To odlično delo velikega državnika izide v sodelovanju z beograjskim založniškim podjetjem »PROSVETA« in s skupnim uvodnim komentarjem.

Vse tri knjige bodo obsegale okrog 1700 strani, knjige bodo vezane v celo platno.

Format knjig: 14 × 20 cm. Prva knjiga izide konec februarja, ostali dve pa v naslednjih mesecih. Cena za srbskohrvaško in slovensko izdajo je v prednaročilu ista.

CENA ZA VSE TRI KNJIGE JE V PREDNAROČILU 240,00 N DIN.

Naročniki imajo ugodnost 10-mesečnega obročnega plačevanja po 24,00 Ndin.

Po izidu bodo knjige znatno dražje. Opozarjamo, da bo naklada omejena. Pohitite.

Prednaročila zbirajo do konca februarja vse knjigarne in zastopniki založbe.

Naročila sprejema tudi uprava založbe, zato izrežite priloženo naročilnico in jo pošljite v pisemski ovojnici na naslov:

DRŽAVNA ZALOŽBA SLOVENIJE
LJUBLJANA – Mestni trg 26

NAROČILNICA

Nepreklicno naročam:

DE GAULLE, VOJNI SPOMINI I–III

Vezano v platno, cena 240,00 Ndin.
Naročnino bom plačal v enem znesku ali v 10 obrokih po 24,00 Ndin.

Knjige pošljite na naslov: službovanja — stalnega bivališča. (Neustrezno prečrtajte.)

_____, dne _____

Podpis: _____

Ime in priimek: _____
Zaposlen: _____
Naslov stalnega bivališča: _____

KOLINSKA TOVARNA HRANIL
LJUBLJANA,
Šmartinska cesta 30

objavlja prosto delovno mesto

ŠEFA SKLADIŠČA GOTOVIH IZDELKOV

POGOJ: visoko kvalificiran trgovski delavec z daljšo prakso v skladiščni službi, zlasti v živilski stroki.

Prijave pošljite kadrovskemu oddelku podjetja najkasneje do 25. januarja 1968. 369

TOVARNA MOTORNIH VOZIL
TOMOS KOPER

razpisuje prosto delovno mesto

vodje splošnih služb

ki poleg koordinacije dela vseh splošnih služb podjetja pripravlja gradivo za seje samoupravnih organov.

Podrobnejše informacije daje kadrovski oddelek podjetja.

Pogoj: dokončana pravna fakulteta II. stopnje z večletno prakso v stroki v gospodarskih organizacijah.

Kandidati naj vložijo pismene ponudbe z dokazili strokovne izobrazbe in delovne prakse do 5. februarja 1968, v tovarno »TOMOS« Koper.

Stanovanje po dogovoru. Osebni dohočki po splošnem pravilniku o delitvi osebnega dohodka delavcev »TOMOS«. 372

ZAVAROVALNICA SAVA
POSLOVNA ENOTA LJUBLJANA

posreduje PRODAJO NASLEDNJIH POŠKODOVANIH VOZIL:

»ZASTAVA 600«, Lj 48-53, leto izdelave 1960, prevoženih 60.000 km, ogled pri Slovenija avto, Ljubljana, Černetova 26, izklicna cena Ndin 3.000,00

»ZASTAVA« 600«, Lj 48-53, leto izdelave 1960, prevoženih 77.000 km, ogled pri »Volanu«, Ljubljana, Savska c., izklicna cena Ndin 1.500,00

»ZASTAVA 750«, Lj 546-57, leto izdelave 1964, prevoženih 42.000 km, ogled pri Slovenija avto, Ljubljana, Tržaška c. 133, izklicna cena Ndin 1.500,00

»VW 1200«, Lj 530-10, leto izdelave 1963, prevoženih 90.000 km, ogled na Volkswagen servisu, Ljubljana, Celovška c., izklicna cena Ndin 4.500,00

»SIMCA 1000 GIS«, Lj 532-15, leto izdelave 1966, prevoženih 25.000 km, ogled pri »Libisu«, Ljubljana, Celovška c., izklicna cena Ndin 9.000,00.

Javna prodaja bo v četrtek, dne 18. I. 1968 ob 11. uri v prostorih Poslovne enote Ljubljana, Miklošičeva 10-I. Interesenti morajo položiti kavcijo v višini 10 % od izklicne cene, po prodaji pa mora kupec plačati kupnino v celoti. 387

GRADBENO PODJETJE
»GRADBENIK« Lendava,
Kranjčeva št. 8

RAZPISNA KOMISIJA
razpisuje delovno mesto

DIREKTORJA PODJETJA

Kandidati morajo izpolnjevati naslednje pogoje:

a) da ima visoko ali višjo strokovno izobrazbo gradbene, pravne ali ekonomske stroke in da ima v svoji stroki najmanj 5 let delovne prakse na vodilnem del. mestu,
b) da ima srednjo strokovno izobrazbo in najmanj 10 let delovne prakse na vodilnem delovnem mestu,
c) da ni bil obsojen za kazniva dejanja iz 55. člena temeljnega zakona o podjetjih,
č) da mu ni bila s sodno odločbo izrečena prepoved opravljati dolžnosti direktorja,
d) da je gospodarsko in politično razgledan.

Kandidati naj pošljejo svoje vloge hkrati z dokazili o izpolnjevanju navedenih pogojev na gornji naslov najpozneje v 15 dneh po objavi v časopisu. 358

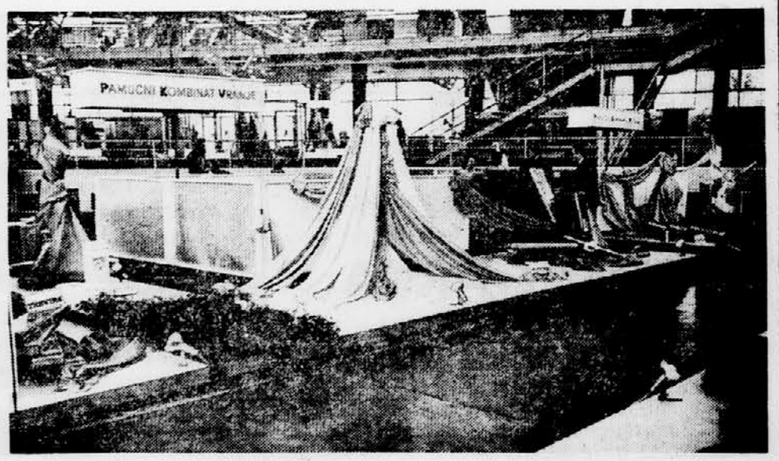

PREDSTAVNIK NAŠE TEKSTILNE INDUSTRIJE

PAMUČNI KOMBINAT VRANJE

GRE V KORAK Z NOVOSTMI V TEKSTILNI INDUSTRIJI. LETOS RAZSTAVLJA NA SEJMU **MODA-68** VEČ VRST NOVIH TKANIN IN DEZENOV V PRIKUPNIH PASTELNIH IN ŽIVIH BARVAH.

OBIŠČITE NAŠ RAZSTAVNI PROSTOR NA GOSPODARSKEM RAZSTAVIŠČU V LJUBLJANI.

ELEKTROTEHNA
trgovsko, uvozno in izvozno podjetje z elektrotehničnim materialom
LJUBLJANA, Titova 39

razpisuje prosta delovna mesta v

ZUNANJI TRGOVINI

1. **direktorja**
sektorja zastopstev in posredništva v mednarodni trgovini

2. **inokorespondenta**
za nemški in angleški jezik

pogoj:
pod 1. visoka ali višja strokovna izobrazba (pravna, ekonomska, strojna ali elektro fakulteta), 5 let prakse v zunanji trgovini ali 10 let splošne komercialne prakse, dosežen pogoj za delo v zunanji trgovini in obvezno znanje enega svetovnega jezika, pod 2. višja ali srednja strokovna izobrazba ter obvezno znanje strojepisja in stenografije

NOTRANJI TRGOVINI NA DEBELO
samostojne komercialne referente
za prodajo visokonapetostne opreme, lak žice, akustičnih in gospodinjskih aparatov ter za področje birotehnike
pogoj: visoka ali višja strokovna izobrazba elektrotehnične ali ekonomske smeri z najmanj 3-letno prakso pri opravljanju komercialnih poslov

UPRAVI FINANČNEGA SEKTORJA
tajnico sektorja
pogoj: ekonomska srednja šola ali 4-letna administrativna šola s prakso

TRGOVSKI MREŽI
trgovske pomočnike
za prodajalne v Ljubljani
pogoj: visoko kvalificirani ali kvalificirani delavci elektrotehnične stroke z ustrezno prakso.

Ponudbe, ki naj obsegajo kratek življenjepis in dokazila o dosedanjem delu, pošljite komisiji DS za delovna razmerja, Ljubljana, Titova 39 — do 31. 1. 1968. 385

Kadrovska komisija pri podjetju
»E L R A« Škofja Loka

razglaša po 26. členu statuta in 7. členu pravilnika o medsebojnih delovnih razmerjih naslednja prosta delovna mesta:

1. **VODJE NABAVNO-TRANSPORTNE SLUŽBE**
2. **GLAVNEGA KONTROLORJA**
3. **TEHNOLOGA POVRŠINSKE ZAŠČITE**

Za zasedbo delovnih mest se zahteva naslednja izobrazba:

1. visoka strokovna izobrazba ekonomske ali pravne smeri z najmanj 3-letno prakso v komercialni službi, višja strokovna izobrazba ekonomske ali pravne smeri z najmanj 5-letno prakso v komerciali ali srednja strokovna izobrazba ekonomske smeri z najmanj 8-letno prakso v komercialni stroki;
2. visoka strokovna izobrazba elektro ali strojna smer z najmanj enoletno prakso v stroki, višja strokovna izobrazba z najmanj 2-letno prakso v stroki od tega eno leto v službi tehnične kontrole elektro ali strojne smeri ali srednja strokovna izobrazba s 3-letno prakso strojne ali elektro smeri z najmanj 2 leti prakse v tehnični kontroli;
3. višja strokovna izobrazba z enoletno prakso ali srednja strokovna izobrazba s 4-letno prakso v proizvodnji.

Kandidata pod točko 1. in 2. morata imeti poleg navedenega pogoja še organizacijske sposobnosti za delovno mesto. Stanovanje ni na razpolago. Osebni dohodek po pravilniku o delitvi osebnih dohodkov.

Prijave in dokazila o strokovni izobrazbi in praksi ter življenjepis morajo kandidati poslati kadrovski komisiji podjetja najkasneje 15 dni po objavi razpisa. 373

Avtomobilisti.....

MISLITE NA VAŠ AVTOMOBIL!!!

SEDAJ je čas, da si pravočasno priskrbite in kupite:

- **antifriz**
- **snežne verige**
- **pokrivala za radiatorje in toplotne zaščitnike**
- **meglenke**
- **nosilce za smuči**
- **priključke proti zameglitvi stekla na zadnjem oknu**

Zaščitna sredstva proti rjavenju za vse dele, ki so izpostavljeni vremenskim neprilikam

Velika izbira prevlek – preprog – prtljažnikov za vse znamke avtomobilov

V vašo korist je, da nas obiščete

AUTOFORNITURE ZANCHI

TRST – Via del Coroneo 4

Pojasnila tudi v slovenščini in srbohrvaščini.

S TEM ODREZKOM BOSTE IMELI 5 % POPUSTA!

RADOJKO MILANOVIĆ, rudar, Bor
NONKOVIĆ DMITAR, uslužbenec iz Knina
MIRČOV MAČAŠ, krojač, Banatski Karlovac
STANIMIR JAKOVLJEVIĆ, avtomehanik — Zemun
DRAGOLJUB DRLJAČA upokojenec, Titove Užice
SANDOR PALKOVIĆ — fotograf — Zrenjanin
MARKO JELIĆ, uslužbenec, Reka
ALEKSA DJELIĆ upokojenec, Pirot
ČIRIL ŠIMIGOJ, brivec, Dornberk
STOJAN PETROVIĆ uslužbenec iz Beograda
MLADENOVIĆ DOBRILA delavka, Vršac
VUKOSLAV RADENOVIĆ gostinski delavec — Niš
KRASNIĆ TOMILIJ iz Prizrena
MARIJA ŽIŽIĆ DUJINA delavka, sv. Kajo, Solin
IVAN NJEGOVAN, učitelj, Osnovna šola Levinovac
IVAN KRAGIĆ, sodar, Split
JOŽE ERJAVEC, inženir, Laško
MLADEN MILOŠEVSKI, študent, Skopje
LJUBOMIR ĆOLOVIĆ, uslužbenec, Lajkovac
ALOJZIJ MLEKUŽ, upokojenec, Bovec, Kal-Koritnica 42
TIHOMIR AJDANIĆ učitelj, Beograd
STOJAN ĆORPASEV upokojenec — Skopje
?
Morda ste vi naslednji dobitnik?

ELEKTRONSKA INDUSTRIJA NIŠ

nagrajuje kupce svojih televizorjev in TV kabinetov v 1967. letu

S 24 AVTOMOBILI „zastava 1300"

Če ste kupili, oziroma če boste kupili televizijski sprejemnik ali TV kabinet proizvodnje El-Niš od 1. XII. 1966 do 25. I. 1968, se boste lahko uvrstili na eno izmed 24 mest kot dobitnik avtomobila »zastava 1300«.

Udeleženec igre na srečo je lahko vsak kupec televizijskega sprejemnika ali TV kabineta proizvodnje El, ki bo po nakupu poslal izpolnjeni in potrjeni kontrolni listek na naslov:

Elektronska industrija — Niš, Poslovnica — Beograd, Knez Mihajlova 2/VIII.

Žrebanje nagrad bo vsakega 15. in 30. v mesecu do 31. 1. 1968.

Kupec, ki ni postal dobitnik pri enem žrebanju, sodeluje v vseh naslednjih žrebanjih.

DVOJNO VESELJE ZA VAS IN VAŠO DRUŽINO!

TELEVIZOR IN AVTOMOBIL!

RAZPISNA KOMISIJA PODJETJA

»SALONIT ANHOVO«

industrije cementa in azbestcementa v Anhovem

razpisuje delovno mesto

GENERALNEGA DIREKTORJA

Poleg splošnih pogojev morajo kandidati izpolnjevati še naslednje pogoje:

- da imajo kemijsko, strojno, gradbeno ali ekonomsko fakultetno izobrazbo in 5 let prakse na vodilnem položaju v gospodarstvu
- da ima dokazane potrebne organizacijske in poslovne sposobnosti
- da ima aktiven pravilen odnos do samoupravljanja
- da ima za uspešno opravljanje poslov potrebne osebne lastnosti in razgledanost

Kandidati naj pošljejo vlogo z dokazili, da izpolnjujejo posebne pogoje, z življenjepisom in potrdilom o nekaznovanju po 55. členu temeljnega zakona o podjetjih priporočeno po pošti na naslov »SALONIT ANHOVO«, industrija cementa in azbestcementa, Anhovo z oznako: Za razpisno komisijo v 20 dneh od dneva objave. 352

Razpisna komisija sveta delovne skupnosti uprave

OBČINE

DOMŽALE

razpisuje naslednja prosta delovna mesta:

vodje službe za dohodke

pogoji: višja komercialna šola ali I. stopnja ekonomske fakultete, najmanj pet let prakse v davčni službi ter sposobnost za organizacijo dela v tej smeri

referenta za odmero dohodkov od obrti in samostojnih poklicev

pogoji: I. stopnja ekonomske fakultete z najmanj tri leta prakse.

Na obe delovni mesti se lahko priglasijo tudi kandidati z nižjo izobrazbo od zahtevane, vendar morajo imeti več kot 5 oziroma več kot 3 leta prakse ter izpolnjevati ostale zahtevane pogoje.

referenta za podzemni kataster

pogoji: srednja gradbena šola — geodetska smer in najmanj pet let prakse.

V poštev pridejo le ponudbe moralno in politično neoporečnih kandidatov.

Prijavi morajo kandidati priložiti življenjepis ter dokazila o izpolnitvi predpisanih pogojev.
Prijavo pošljite v 15 dneh po razpisu razpisni komisiji pri svetu delovne skupnosti uprave občine Domžale. 359

Upravni odbor TRGOVSKEGA IN PROIZVODNEGA PODJETJA

PETROL Ljubljana

razpisuje prosto delovno mesto

ŠEFA gradbenega oddelka

POGOJ: visoka šolska izobrazba z najmanj 5-letno prakso ali srednja z najmanj 10-letno prakso ter pooblastilom za vodenje in projektiranje visokih in nizkih gradenj.
Poskusna doba bo 6 mesecev.
Razpis velja do zasedbe delovnega mesta.
Kandidati naj pošljejo ponudbe na naslov: PETROL, Ljubljana — Vošnjakova 2. 370

Zdravstveni dom SLOVENSKE KONJICE

razpisuje prosto delovno mesto:

zdravnika splošne prakse

za Zdravstveno postajo Loče pri Poljčanah

Delavec, ki želi stopiti na delo na to delovno mesto mora poleg splošnih pogojev, ki jih za vstop na delo v delovno organizacijo predpisuje temeljni zakon o delovnih razmerjih, izpolnjevati še te posebne pogoje:

1. opravljen strokovni izpit,
2. opravljeno vojaško obveznost.

Na prosto delovno mesto sprejmemo delavca za nedoločen čas z zaposlitvijo s polnim delovnim časom. Družinsko stanovanje je zagotovljeno.

Prijavo za prosto delovno mesto mora poslati delavec, ki se želi zaposliti, do zasedbe tega razpisa. Prijavi naj priloži: kratek življenjepis in dokazila o izpolnjevanju pogojev za sprejem na razpisano delovno mesto. 377

TOVARNA TRIKOTAŽNEGA PERILA

PLETENINA

LJUBLJANA, Zaloška cesta 14

objavlja prosto delovno mesto

STENODAKTILOGRAFA

z naslednjimi pogoji:

- dokončana administrativna ali srednja ekonomska šola z obvladanjem strojepisja in znanjem administrativnega dela, praksa zaželena.

Delovno razmerje bo z izbranim kandidatom sklenjeno za določen čas, ker je treba nadomestiti začasno odsotnega delavca.

Ponudbe pošljite v organizacijsko kadrovski sektor do 20. januarja 1968. 356

INŠTITUT ZA PLJUČNE BOLEZNI IN TUBERKULOZO GOLNIK

razpisuje prosto delovno mesto

INSTALATERJA

kvalificiran delavec za toplovodne in druge vodovodne instalacije, zaželeno nekaj let prakse.

Osebni dohodek po pravilniku o delitvi osebnih dohodkov inštituta. Po potrebi samsko stanovanje zagotovljeno.

Razpis velja do 31. 1. 1968. Pismene ponudbe pošljite zgoraj navedenemu naslovu. 336

ONPZ ELEKTROVOD, Ljubljana, CELOVŠKA 43

objavlja prosto delovno mesto

pomočnika skladiščnika

POGOJI:
— KV elektroinstalater
— opravljen šoferski izpit
— dobro poznavanje elektro materiala
— vsaj delno poznavanje skladiščne administracije.

Nastop službe takoj!

Lastnoročno pisane ponudbe z navedbo generalij in opisom dosedanjih zaposlitev pošljite do 20. jan. 1968.

Osebni dohodek po pravilniku podjetja. Stanovanj nimamo. 357

Komisija za delovna razmerja pri podjetju

KOVINARSKA

TOVARNA INDUSTRIJSKE OPREME IN KONSTRUKCIJ — KRŠKO

razglaša prosto delovno mesto za

DIPLOMIRANEGA GRADBENEGA INŽENIRJA

smeri jeklenih konstrukcij s pooblastilom

Nastop službe, osebni dohodek in ostali pogoji zaposlitve po dogovoru.

Novo in komfortno stanovanje je zagotovljeno.

Ponudbe vložite pri kadrovski službi podjetja.

Ta razglas velja do zasedbe delovnega mesta. 293

KONFEKCIJA

KROJ

Škofja Loka

oglejte si naš razstavni prostor v dvorani A in prepričali se boste, da vam nudimo modno in kakovostno konfekcijo.

Vaše zadovoljstvo je naš uspeh, zato zahtevajte pri nakupu izdelke našega uglednega podjetja.

Se priporočamo.

365

Obvestilo

Prodajalna cementa za široko potrošnjo

CEMENTARNA TRBOVLJE

obvešča vse potrošnike tega gradbenega materiala, da prodaja iz svojega skladišča portland cement v neomejenih količinah, ki bo odpeljan od 15. 1. do 15. 2. 1968 **s 5% POPUSTA.** 376

UO Turističnega društva Kobarid

razpisuje prosto delovno mesto

GOSTINSKEGA DELAVCA

za samostojno delo v smučarski koči pod Kukom.

Pogoji: gostinska kvalifikacija — zaželena daljša praksa v gostinstvu.

Prijave sprejemamo pismeno ali ustno v Turističnem društvu Kobarid v osmih dneh po objavi razpisa.
Samska soba v koči zagotovljena. 371

ZAMENJAMO LOKAL

V SREDIŠČU BEOGRADA,

velikost 60 kvadratnih metrov

za lokal v središču LJUBLJANE ali MARIBORA

Cenjene ponudbe pošljite na naslov: CINEPHOTO, uvoz - izvoz, Beograd, Francuska 12. 286

Obiščite 9. gostovanje

DUNAJSKE DRSALNE REVIJE

ki prikazuje svoj novi program

EPISODEN

V MESTNI SEJEMSKI DVORANI V CELOVCU

od 8. do 18. februarja 1968

vsak dan ob 14.30 in 19.30 (razen ponedeljka, 12. februarja)

Vstopnice prodajajo: ATLAS, Zagreb, KOMPAS, Ljubljana; Ljubljana Transport – Putnik – SAP Ljubljana – Transturist - TT Ljubljana in Izletnik Celje

EPISODEN

Komisija za delovna razmerja pri skupnih službah

ZDRUŽENEGA PODJETJA ZA PTT PROMET

Ljubljana, Cigaletova 15

objavlja več prostih delovnih mest:

1. delovno mesto **STROKOVNEGA KNJIŽNIČARJA**
2. dve delovni mesti **PRAVNIKA**
3. delovno mesto **INŽENIRJA** za telefonske kumutacijske naprave
4. delovno mesto **INŽENIRJA** za telegrafske naprave
5. delovno mesto **INŽENIRJA** za visokofrekvenčne telefonske naprave

z naslednjimi pogoji:

pod 1. II. stopnja filozofske fakultete — pol leta prakse — izpit za dokumentalista ali II. stopnja elektro tehniške fakultete oddelek za šibki tok

pod 2. II. stopnja pravne fakultete — 2 leti prakse

pod 3. II. stopnja elektrotehniške fakultete — odd. za šibki tok — 3 leta prakse na področju telefonskih komutacijskih naprav

pod 4. II. stopnja elektrotehniške fakultete — odd. za šibki tok

pod 5. II. stopnja elektrotehniške fakultete — odd. za šibki tok — 3 leta prakse na področju visokofrekvenčnih telefonskih naprav.

Pismene vloge s kratkim življenjepisom dosedanjega dela sprejema sektor za skupne zadeve v skupnih službah Združenega podjetja za ptt promet Ljubljana, Cigaletova 15.

Rok objave delovnih mest velja do 22. januarja 1968. 326

Izdelujemo damsko perilo iz sintetike v prijetnih krojih in najmodernejših barvah

Priporočamo vam, da tudi vi kupite izdelek priznane in ugledne tovarne

BETI Metlika

VESNA

FABRIKA LESTENCA, POZAMANTERIJE I ŽENSKE MODNE KONFEKCIJE

SJENICA

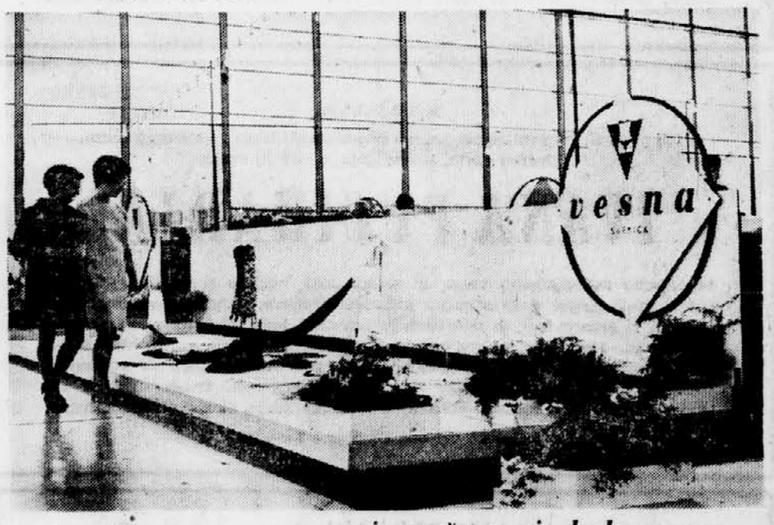

je znižala cene za svoje konfekcijske izdelke za 20–30 %

priporoča svoje kakovostne izdelke za široko potrošnjo in reprodukcijo

NEDRČKE
NEDRČKE – STEZNIKE
NEDRČKE – HLAČKE
PASOVE ZA NOGAVICE
BOMBAŽNO, SINTETIČNO IN STEKLENO POZAMENTERIJO TER GUMIJASTE TRAKOVE VSEH VRST

Obiščite nas na Gospodarskem razstavišču v Ljubljani

RADIOTELEVIZIJA LJUBLJANA

RAZPISUJE NATEČAJ ZA

SLOVENSKO POPEVKO 68

Razpis hoče pospešiti domačo ustvarjalnost na tem glasbenem področju, pritegniti k sodelovanju širši krog ustvarjalcev in doseči višjo kvaliteto. Udeleženci razpisa naj skušajo v svojih delih najti slovenski glasbeni izraz, pri čemer naj bi bile zlasti izrazite peta melodija, izvirnost glasbe in teksta ter sodobnost tematike. Žirija bo izbirala predvsem med vedrimi melodijami.

Pravico udeležbe na razpisu imajo vsi državljani SFRJ, vendar morajo biti vsa poslana dela komponirana na slovensko besedilo. Glasba in besedilo se bosta ocenjevala kot celota. V izboru bo posamezen avtor lahko zastopan z največ tremi popevkami.

Žirija bo izmed poslanih izbrala 18 do 20 del in ta bodo izvedena v prvi polovici meseca junija. Kraj in točen datum bosta določena naknadno. Popevke – glasba in tekst — ki jih bodo avtorji poslali na natečaj, ne smejo biti poprej niti izvedene niti objavljene.

Skladbe je treba poslati do 31. marca 1968 na naslov: **RADIOTELEVIZIJA LJUBLJANA,** Ljubljana, Tavčarjeva 17, »Slovenska popevka 68«

Vsako skladbo je treba oddati v preglednem klavirskem izvlečku z vpisanim besedilom, in sicer v dveh izvodih. Na skladbah ne sme biti navedeno ime avtorja glasbe in teksta: označene morajo biti s šifro, ki je skupna za glasbo in tekst. Tako naj vsaka pošiljka vsebuje: skladbo za natečaj v dveh enakih izvodih s čitljivo vpisanim tekstom in šifro, posebej dva izvoda samega teksta, napisanega s pisalnim strojem in označena z isto šifro, zaprto pismo, na katerem sta naslov skladbe in šifra, v pismu samem pa šifra, imeni avtorjev glasbe in teksta ter njuna točna naslova.

Rokopisov ne bomo vračali.

Avtorji, katerih dela bodo izbrana, dovoljujejo Radioteleviziji Ljubljana aranžiranje svojih del, izključno pravico za tiskanje, snemanje in razmnoževanje teh del na gramofonskih ploščah in magnetofonskih trakovih ter predvajanje po radiu in televiziji. Vse avtorske pravice jim ostanejo.

Tri najboljše popevke bodo prejele naslednje nagrade:

I. nagrada 2500, II. nagrada 2000, III. nagrada 1500 novih dinarjev. Najboljše besedilo bo nagrajeno s 1000 novimi dinarji. Avtorji glasbe in tekstov si nagrade dele po medsebojnem dogovoru.

Združenje knjigovodij Slovenije

vabi NA POSVETOVANJE o zaključnih računih zavodov

za leto 1967, in sicer:

- za zavode, ki vodijo poslovne knjige po načelih dvojnega knjigovodstva, dne 19. januarja in
- za zavode, ki imajo še proračunsko evidenco, dne 22. januarja 1968.

Posvetovanje se začne obakrat ob 9.30 v dvorani Komunalnega zavoda za socialno zavarovanje v Ljubljani, Miklošičeva 24.

Posvetovanje je namenjeno predvsem zavodom s tistih področij, kjer društva knjigovodij ne bodo organizirala posebnih posvetovanj za zavode. 363

Razpisna komisija

Kmetijske zadruge ŠENTVID – MEDVODE

sedež MEDVODE

razpisuje delovno mesto

DIREKTORJA

Kandidati za to delovno mesto morajo poleg splošnih, izpolnjevati še naslednje posebne pogoje:

da imajo visoko ali višjo strokovno izobrazbo kmetijske, ekonomske ali pravne smeri ter 5 let prakse v kmetijskih proizvodnih organizacijah od tega vsaj 2 leti na vodilnem delovnem mestu;

ali srednjo strokovno izobrazbo kmetijske oz. ekonomske smeri in 10 let prakse v kmetijskih proizvodnih organizacijah, od tega vsaj 5 let prakse na vodilnem delovnem mestu.

Interesenti naj pošljejo ponudbe z življenjepisom, podatki o dosedanjih zaposlitvah, dokazili o strokovni izobrazbi, nekaznovanju in izpolnjevanju ostalih pogojev do vključno 28. januarja 1968 gornjemu naslovu, v zaprti ovojnici z oznako »Za razpisno komisijo«.

Stanovanje ni zagotovljeno! 306

KOMUNALNI ZAVOD SLOVENSKA BISTRICA

ZAGRAD 8-a — RAZPISNA KOMISIJA

razpisuje delovno mesto

DIREKTORJA zavoda

Kandidati morajo izpolnjevati naslednje pogoje:

a) da imajo visoko ali višjo strokovno izobrazbo gradbene ali ekonomske smeri in dve leti prakse na vodilnem delovnem mestu,

b) da imajo srednjo strokovno izobrazbo gradbene ali ekonomske smeri in pet let prakse na vodilnem delovnem mestu.

Kandidati naj pošljejo svoje vloge hkrati z dokazili o izpolnjevanju teh pogojev in potrdilom o nekaznovanju po 55 členu temeljnega zakona o podjetjih gornjemu naslovu v 15 dneh po objavi v časopisu. 379

OBVESTILO

ZVEZE ZDRUŽENJ BORCEV NOV OBČINE LJUBLJANA-CENTER

V sklad za gradnjo stanovanj borcem NOB občine Ljubljana–Center

so nakazale naslednje organizacije sredstva, ki jih je vrnila Služba družbenega knjigovodstva iz naslova preveč vplačane provizije za leto 1966.

1. **Časopisno podjetje »DNEVNIK«, Ljubljana, Kopitarjeva ul. 2;**
2. **»VOLNENKA« Ljubljana, Poljanski nasip 4;**
3. **Veleblagovnica »NA-MA« Ljubljana;**
4. **Obrtno podjetje »TABOR« Ljubljana;**
5. **ZZTP stanovanjski obrat, Ljubljana**
6. **»BOSANKA«, predstavništvo Ljubljana;**
7. **Poslovno združenje za mlekarstvo, Ljubljana;**
8. **Mestna plinarna, Ljubljana,**
9. **Prevozniško podjetje Prevoz, Ljubljana;**
10. **Volna, Ljubljana;**
11. **Poslovno združenje Ind. zona Koper;**
12. **Splošni projektivni biro, Ljubljana;**
13. **Sanolabor Ljubljana;**
14. **Slovenija-avto, Ljubljana, delen zn. vračila provizije;**
15. **Cankarjeva založba, Ljubljana;**
16. **Slaščičarsko podjetje Konditor, Ljubljana;**
17. **Gostinsko podjetje Majolka, Ljubljana;**
18. **Exportprojekt, Ljubljana;**
19. **ONPZ Gradnja, Ljubljana;**
20. **Aurodent Ljubljana;**
21. **Trgovsko podjetje URA, Ljubljana;**
22. **Gostinsko podjetje Sokol, Ljubljana;**
23. **Kamnoseško podjetje Marmor, Ljubljana;**
24. **Varnost, podjetje za čuvanje lj. premoženja, Ljubljana;**
25. **Keramika, Ljubljana;**
26. **Hotel Slon Ljubljana;**
27. **Trgovsko podjetje Manufaktura Ljubljana;**
28. **Sanitaria Ljubljana;**
29. **PZ Zeteks, v likvidaciji;**
30. **PZ za seminarstvo v likvidaciji;**
31. **Bosanka, Ljubljana;**
32. **Kmečki glas, Ljubljana;**
33. **Avtomatika, Ljubljana;**
34. **Kemična čistilnica »Labod«, Ljubljana.**

ZVEZA ZDRUŽENJ BORCEV NOV OBČINE LJUBLJANA-CENTER, se vsem delovnim kolektivom najiskreneje zahvaljuje za izkazano nesebično pomoč.

TRANSJUG, Rijeka

MEDNARODNA SPEDICIJA,

filiala LJUBLJANA

razpisuje

za LJUBLJANO:

1. **mednarodnega tariferja – pripravnika**
2. **carinskega deklaranta – pripravnika**

za CELJE:

3. **carinskega deklaranta – pripravnika**

POGOJI:

pod 1. popolna srednja šola in znanje vsaj enega svetovnega jezika;
pod 2. in 3. popolna srednja šola, znanje enega svetovnega jezika in strojepisja.

Za vsa delovna mesta pridejo v poštev tudi začetniki.

Plača po pravilniku o osebnih dohodkih podjetja. S stanovanji podjetje ne razpolaga.
Pismene ponudbe vložite do 30. januarja t. l. v upravi »Transjuga«, Ljubljana, Titova 38-VIII. 374

Po 150. členu zakona o prispevkih in davkih občanov (Uradni list SR Slovenije, št. 7—67 in 36—67) izdaja oddelek za finance

Skupščine občine Ljubljana-Šiška

JAVNI POZIV

za vložitev napovedi za odmero prispevka in davka za leto 1967

I.

Zavezanci prispevka in davka, ki imajo osebni ali drugi dohodek oziroma dohodek od premoženja in premoženjskih pravic, morajo vložiti napoved o dohodku.

Za odmero prispevka in davka za leto 1967 morajo vložiti napoved zavezanci:

1. prispevka iz osebnega dohodka od samostojnega opravljanja obrtnih in drugih gospodarskih dejavnosti, ki plačujejo prispevek po dejanskem osebnem dohodku;
2. prispevka iz osebnega dohodka od samostojnega opravljanja intelektualnih storitev, ki plačujejo prispevek po dejanskem osebnem dohodku;
3. prispevka iz skupnega dohodka občanov (opozarjamo občane, da se za leto 1967 vštejejo v skupen čisti dohodek tudi prejemki iz naslova pokojnine);
4. davka na dohodke od stavb;
5. davka na dohodke od premoženja in premoženjskih pravic.

II.

Napoved za odmero prispevka oziroma davka za leto 1967 vložite pri skupščini občine Ljubljana-Šiška najpozneje do 31. januarja 1968.

III.

Tiskovine za vložitev napovedi dobite v oddelku za finance skupščine občine Ljubljana-Šiška, Trg prekomorskih brigad 1, soba 115, I. nadstropje.

Skupščina občine Ljubljana-Šiška, oddelek za finance. 362

Upravni odbor

Stanovanjskega podjetja JESENICE

ponovno razglaša prosta delovna mesta za nedoločen čas za:

1. **2 kleparja**
2. **tesarja – krovca**

Kandidati za prosta delovna mesta morajo poleg splošnih pogojev izpolnjevati še posebne pogoje, in sicer:

a) za delovno mesto kleparja: da je kvalificiran klepar z najmanj 2 leti delovne prakse kot KV klepar — prednost imajo kleparji z znanjem pleskanja kleparskih izdelkov;

b) tesar — krovec: da je kvalificiran tesar z najmanj 2-letno prakso pri opravljanju krovskih del.

Kandidati za prosta delovna mesta naj vložijo prijave z dokazili, da izpolnjujejo pogoje delovnega mesta v 8 dneh od objave v splošnem sektorju Stanovanjskega podjetja Jesenice. 364

TRGOVSKO PODJETJE

»LESNINA« Ljubljana

razpisuje prosto delovno mesto

glavnega uvoznega referenta

razglaša prosta delovna mesta za:

1. **samostojnega uvoznega referenta**
2. **uvoznega referenta**
3. **šefa odseka za individualna naročila**
4. **2 glavna komerc. referenta za individualna naročila**
5. **glavnega komerc. referenta za embalažo za prodajo vseh vrst embalaže**
6. **komercialnega referenta za individualna naročila**
7. **4 pomožne komercialne referente**
8. **potnika za SR Hrvatsko s sedežem v Zagrebu**
9. **upravnega referenta**
10. **saldakontista za izterjavo**
11. **stenodaktilografa**
12. **2 strojepiski**

POGOJI pod:

— ekonomska fakulteta, 4 leta prakse in aktivno znanje enega tujega jezika;
1. višja šola, 4 leta prakse in aktivno znanje enega tujega jezika;
2. popolna srednja šola, 4 leta prakse in aktivno znanje enega tujega jezika;
3. popolna srednja šola (ekonomsko komerc. smeri) in 10 let prakse;
4. popolna srednja šola in 6 let prakse;
5. popolna srednja šola in 6 let prakse;
6. popolna srednja šola in 3 leta prakse;
7. nepopolna srednja šola in 3 leta prakse;
8. popolna srednja šola in 3 leta prakse;
9. popolna srednja šola (ekonomske smeri) in 3 leta prakse;
10. popolna srednja šola in 3 leta prakse;
11. popolna srednja šola in 2 leti prakse;
12. nepopolna srednja šola in 3 leta prakse.

Nastop službe je mogoč takoj. Za vsa delovna mesta je določeno poskusno delo.

Prejemki po pravilniku o delitvi osebnih dohodkov podjetja.

Stanovanje ni na razpolago.

Prijave sprejema organizacijsko kadrovski sektor »Lesnine« do vključno 22. januarja 1968. 367

Komisija za izpopolnjevanje delovnih mest in prenehanje dela

»JADRAN« tvornica metalnog namještaja i dječjih kolica – Zagreb, R. Kroflina štev. 3

oglaša prosto delovno mesto

komercialnega zastopnika

za območje SR SLOVENIJE

POGOJ: visoka strokovna izobrazba z najmanj 3 letno prakso ali srednja strokovna izobrazba z najmanj 5-letno prakso pri komercialnih delih v trgovini ali industriji.

Kandidat mora imeti lasten avtomobil.

Osebni dohodek po pravilniku o razdelitvi osebnih dohodkov. Rok za ponudbe je 8 dni od dneva objave. Poizkusni rok za navedeno mesto je 4 mesece.

Pismene ponudbe z obširnimi podatki o dosedanjem službovanju pošljite kadrovskemu sektorju tovarne. 368

Komisija za volitve, imenovanja in kadrovska vprašanja

občinske skupščine Ljubljana Bežigrad

Parmova 41

ponovno razpisuje naslednja prosta delovna mesta:

1. **SEFA odseka za proračun in premoženjske zadeve**
2. **SEFA odseka za dohodke**
3. **SEFA odseka za gospodarstvo**
4. **SEFA odseka za komunalne in gradbene zadeve**

Kandidati morajo poleg splošnih, izpolnjevati še naslednje pogoje:

da ima visoko ali višjo izobrazbo in 8 let prakse, pod toč. 1. in 2. ekonomsko finančne smeri, pod toč. 3. ekonomske smeri in pod toč. 4. visoko izobrazbo gradbene smeri.

Prijave z življenjepisom in dokazili o izpolnjevanju pogojev sprejema komisija 15 dni po objavi, na zgornji naslov, z oznako na ovojnici »Prijava za razpis«. 366

Za sveže zimske dni je najprimernejši naravni PELINKOVEC 1967 z rumenim trakom

Nov izdelek

PETOVIE

iz Ptuja

Komunalno-prometno podjetje

»LJUBLJANA - TRANSPORT«
LJUBLJANA

razpisuje JAVNO LICITACIJO za naslednja rabljena vozila:

6 tovornih vozil znamke TATRA, tip 138 S-3

leto izdelave 1964, KS 180, nosilnosti 12 ton — kiper, trije pogonski diferenciali.

Vozila so vozna.

Izklicna cena za vozilo znaša 30.000 Ndin.

Pri licitaciji lahko sodelujejo predstavniki tako družbenega kakor zasebnega sektorja. Kupci lahko dobijo vozila na kreditno odplačevanje. Pred licitacijo mora vsak eventualni kupec, ki bo sodeloval pri licitaciji, obvezno deponirati pri blagajni »Ljubljana transport« kavcijo v višini 1.000 Ndin.

Licitacija bo v prostorih »Ljubljana transporta« dne 17. 1. 1968, ob 10. uri. 325

Razpisna komisija pri podjetju

»MINERAL« industrija naravnega in umetnega kamna
Ljubljana Moste

razpisuje delovno mesto

DIREKTORJA podjetja

Kandidati morajo izpolnjevati za to delovno mesto poleg splošnih pogojev še naslednje pogoje:

— visoka strokovna izobrazba gradbene ali druge ustrezne stroke in 5 let prakse na vodilnih delovnih mestih, ali
— srednja strokovna izobrazba gradbene ali druge ustrezne stroke in 10 let prakse na vodilnih delovnih mestih.

Kandidati morajo poslati pismeno prijavo z dopisom dosedanje zaposlitve, z dokazili o strokovnosti in potrdilo o nekaznovanju.

Prijavo naj pošljejo na naslov: »MINERAL« Ljubljana - Moste z navedbo »Za razpisno komisijo«.

Rok prijave je 15 dni po objavi. 300

ZAHVALA

Ob boleči izgubi drage mame, stare mame in tete

Marije Grešak

se iskreno zahvaljujemo sorodnikom, prijateljem, znancem in sosedom ter vsem, ki so kakorkoli počastili njen spomin

Žalujoči:
Grešakovi v imenu vseh sorodnikov

Hrastnik, 9. januarja 1968

ZAHVALA

Toplo se zahvaljujemo vsem, ki so nam ob bridki izgubi našega dragega moža, očeta, starega očeta, strica in svaka

Alojza Plantaua

upokojenca

lajšali veliko bol in nam tako požrtvovalno pomagali. Posebno se zahvaljujemo pevskemu zboru in dobrim sosedom.

Žalujoče družine:

Plantau, Gregorič, Strle, Marinkovič, Furijan in Sajovic

Kranjska gora, 8. januarja 1968

ZAHVALA

Ob nenadni in boleči izgubi našega najdražjega moža in očka

ing. Janeza Pibra

se iskreno zahvaljujemo vsem sorodnikom, prijateljem in znancem, ki ste ga v tolikem številu spremili na zadnji poti in mu poklonili toliko lepega cvetja. Posebno se zahvaljujemo Poslovnemu združenju energetike SRS in sindikalnim podružnicam drugih elektrogospodarskih organizacij, sindikalni podružnici DZS in kolektivu inozemskega oddelka DZS, III. d razredu višje gimnazije, sosedom in kolegom ter njegovim prijateljem.

Vsem najlepša hvala!

Žalujoči:
žena Vilma in otroci Metka, Janez in Lučka.

Ljubljana, 9. januarja 1968.

Razpisna komisija

KOT
TOVARNA KOVINSKEGA OKOVJA,
Tacen 38, Ljubljana-Šentvid

razpisuje delovno mesto

DIREKTORJA

Kandidati morajo poleg splošnih, izpolnjevati še naslednje pogoje:

— da imajo višjo ali visoko strokovno izobrazbo in vsaj 5 let prakse na vodilnih delovnih mestih v gospodarskih organizacijah ali pa srednjo strokovno izobrazbo in najmanj 8 let prakse na vodilnih delovnih mestih v kovinsko predelovalni industriji.

Ponudbe s kratkim življenjepisom, dokazili o strokovnosti, delu v drugih organizacijah, nekaznovanju ter dokazila o izpolnjevanju gornjih pogojev, sprejema komisija na gornji naslov do 27. 1. 1968 v zaprti ovojnici z oznako »Za razpisno komisijo«. 296

Razpisna komisija delovne skupnosti uprave
SKUPŠČINE OBČINE PIRAN

razpisuje
naslednji prosti delovni mesti:

ANALITIKA
pogoj: visoka strokovna izobrazba ekonomske smeri s triletno ustrezno prakso, preizkusna doba dva meseca

STROJEPISKE
pogoj: administrativna šola, eno leto ustrezne prakse, preizkusna doba dva meseca. Pred sklenitvijo delovnega razmerja se opravi splošen preizkus znanja.

Stanovanje ni zagotovljeno. Osebni dohodek je po pravilniku o delitvi OD. Lastnoročno napisane ponudbe z življenjepisom, podatki o strokovni izobrazbi in praksi, kolkovane z 0,50 N dinarjev upravne takse naj kandidati predložé razpisni komisiji sveta delovne skupnosti uprave skupščine občine Piran v 15 dneh od dneva objave. 360

V 78. letu je dne 13. januarja za vedno zatisnil oči naš dragi

Franc Tomc

žel. vlakovodja v p.

Na zadnjo pot ga bomo spremili iz Andrejeve mrliške vežice na Žalah dne 15. januarja 1968 ob 16.30 uri. Žalujoči: žena Nežka, sin Silvo z ženo in Sandijem; hčerke: Vika Logar z možem in Sonjo, Mimi Jakop z Danilkom in Andrejčkom, Slavka Ponikvar z možem in ostalo sorodstvo

Ljubljana, Kranj, Polje pri Lj., Dobrova pri Lj.

Po dolgotrajni bolezni nas je v 77. letu za vedno zapustil ljubljeni mož, oče, dedek in brat

Franc Zajc

upokojenec Mizarske zadruge na Viču

Na zadnji poti ga bomo spremili izpred Viškega pokopališča v torek, 16. I. 1968 ob 16. uri. Do pogreba leži v Frančiškovi mrl. vežici na Žalah.

Žalujoči:
žena, sin in hčerka z družinama, sestra z družino in vnukinje z družinami

Ljubljana, München, 13. januarja 1968

ZAHVALA

Ob bridki izgubi našega očeta in starega očeta

Franca Šlosarja

mizarskega pomočnika v pokoju

se iskreno zahvaljujemo vsem, ki so sočustvovali z nami in ga spremili na njegovi zadnji poti. Posebno se zahvaljujemo Prostovoljnemu gasilskemu društvu Dravlje za častno spremstvo na njegovi zadnji poti in za poslovilni govor ter izkazano zadnjo čast pred gasilskim domom; Zvezi borcev za poslovilne besede na grobu, pevcem in PTT godbi. Iskrena hvala darovalcem vencev Krajevnemu odboru ZB in družbenim organizacijam terena Dravlje, Prostovoljnemu gasilskemu društvu, Sindikalni podružnici in sodelavcem tovarne »Angora«, sektorju splošnih služb in OOZK ZP PTT, sodelavcem tovarne dekor. tkanin in vsem prijateljem. Iskrena zahvala zdravnici dr. Jenkoletovi. Hvala tudi za vsa ustno ali pismeno izražena sožalja.

Žalujoči Šlosarjevi

ZAHVALA

Ob nenadni in boleči izgubi našega dragega

Albina Škoberneta

se iskreno zahvaljujemo vsem, ki so ga spremili na zadnji poti in mu darovali cvetje, nam ustno ali pismeno izrekli sožalje in sočustvovali z nami. Lepa hvala tudi pevcem in župniku, posebej pa še družini Umek in kolektivu Nove lekarne za vso pomoč. Vsem in vsakemu posebej topla zahvala.

Žena Ivanka in sorodstvo

Celje, 12. januarja 1968

ZAHVALA

Ob bridki izgubi naše ljubljene mame, stare mame in prababice

Rozalije Potočnik

se zahvaljujemo vsem, ki so nam stali ob strani in kakorkoli počastili njen spomin. Posebno zahvalo smo dolžni dr. Škerbečevi, dr. Drnovškovi za njun trud, strežnemu osebju, nadalje čč. duhovščini, govornikom za poslovilne besede, godbi, gasilskemu društvu, darovalcem cvetja in vencev, vsem, ki ste nam zrazili sožalje in jo spremili na zadnji poti v tako velikem številu. Vsem naša iskrena zahvala.

Žalujoči:
hčerke in sinovi z družinami in drugo sorodstvo

Zagorje, dne 10. januarja 1968.

ZAPUSTILA NAS JE NAŠA LJUBA SESTRA, SVAKINJA IN TETA

Pepca Tomažič

POGREB BO DNE 16. JANUARJA 1968 OB 15. URI IZ ANTONOVE MRLIŠKE VEŽICE NA ŽALAH.

ŽALUJOČI:
SESTRA MINKA POR. PESTOTNIK, ZVESTA MICI IN DRUGO SORODSTVO

LJUBLJANA, 13. JANUARJA 1968

DNE 12. JANUARJA 1968 NAM JE UMRLA V 82. LETU LJUBA ŽENA IN MAMA

Zina Vazzar

ROJENA KOKOL

POKOPALI SMO JO V SOBOTO, DNE 13. JANUARJA 1968.

MOŽ LUDVIK, SIN VLADIMIR, HČERKA MILICA Z DRUŽINAMA, HČERKA JELICA IN DRUGO SORODSTVO

BODI JI ZEMLJICA LAHKA!

PROSIMO TIHEGA SOŽALJA

LJUBLJANA, 12. JANUARJA 1968

Za vedno nas je mnogo prezgodaj zapustil po kratki bolezni ljubi mož, skrbni oče, stari oče, brat, stric in svak

Ferdo Cimerman

nabavni referent v pokoju

Pogreb nepozabnega pokojnika bo v nedeljo, ob 15. uri izpred hiše žalosti na pokopališče v Vojno vas.

Žalujoči:
žena Vera, otroci Breda, Nataša, Nadica z družinami in drugo sorodstvo

Črnomelj, Ljubljana, Kostanjevica, Nemčija in Kanada, 13. januarja 1968

Umrla je naša dobra sestra, teta in svakinja

Katarina Piskernik

Pogreb bo v nedeljo, 14. t. m. ob 15. uri na Jezerskem.

Žalujoči sorodniki

Jezersko, Kranj, Ljubljana, Javornik, Železna Kapla

ZAHVALA

Ob izgubi našega ljubega moža, ata, starega ata in strica

Pavla Ažmana

se iskreno zahvaljujemo vsem sorodnikom, prijateljem in znancem za darovano cvetje, izrečena sožalja ter spremstvo na njegovi zadnji poti. Posebna hvala vsem zdravnikom, ki so mu lajšali trpljenje, č. duhovščini za spremstvo in pevcem.

Žalujoča žena z otroki

Ljubljana, 13. januarja 1968

ZAHVALA

Ob bridki izgubi najine drage sestre

Nine Dekleva

učiteljice v pokoju

se iskreno zahvaljujeva vsem, ki so jo spremili na njeni zadnji poti, ji poklonili cvetje ter nama v težkih trenutkih stali ob strani. Posebno se zahvaljujeva prečastiti duhovščini in zdravniškemu osebju.

Žalujoča:
sestra Ana in brat Nino

Ljubljana, 8. januarja 1968

ZAHVALA

Ob boleči izgubi naše drage mame, stare mame, sestre, tete, svakinje in tašče

Ane Železnik

se iskreno zahvaljujemo sorodnikom, prijateljem, znancem in vsem, ki so kakorkoli počastili spomin in jo pospremili na njeni zadnji poti. Posebno se zahvaljujemo dr. Kogoju in sestri Milki na Vrhniki, ki sta ji nudila vso nego in pomoč ter ji v najtežjih trenutkih lajšala bolečine.

Žalujoči družini:

Železnik in Stanovnik v imenu vseh sorodnikov

Sporočamo žalostno vest, da nas je za vedno zapustil naš dragi ata

JANEZ ŠUŠTARŠIČ

strojevodja v pokoju

Pogreb dragega pokojnika bo v ponedeljek, 15. januarja 1968, ob 16. uri iz Janezove mrliške vežice na Žalah

Žalujoči:
žena Marija roj. Glinšek, otroci Minka, Silva, Janez, Jože z družino, Peter, Andrej in drugo sorodstvo

Ljubljana, 13. januarja 1968

V 81. letu starosti nas je za vedno zapustila naša ljuba mama, oma, prababica, teta in svakinja

MARIJA LEVIČNIK

roj. PLESEC

Pogreb drage pokojnice bo v ponedeljek, 15. januarja 1968, ob 15. uri iz križišča na kranjsko pokopališče. Do pogreba leži v Reginčevi 6, Kranj.

Žalujoči:
sinova Ivan in Milan z družino ter drugo sorodstvo

Kranj, Linz, Ljubljana, Novo mesto, Zagreb, 13. januarja 1968.

Sporočamo žalostno vest vsem prijateljem in njegovim učencem, da je v 85. letu umrl naš blagi oče, stari oče, brat in stric

prof. JANKO LESKOŠEK

prosvetni inšpektor v pokoju

K zadnjemu počitku ga bomo spremili v ponedeljek, 15. januarja 1968 ob 15.30 iz kapelice Sv. Nikolaja na Žalah

Sinova Roman in Janko z družino, brat Drago in drugo sorodstvo

V Ljubljani, 13. januarja 1968

Dne 11. januarja 1968 v 96. letu starosti nas je za vedno zapustila naša preljuba mama, svakinja, teta, nona in pranona

MARIJA TROST

roj. MUSINA

Na njeno željo smo jo pokopali tiho in skromno na pokopališču Žale. Zahvaljujemo se vsem, ki ste ji v življenju storili dobro, jo imeli radi in spoštovali.

V globoki žalosti:
Janko, Pavel z ženo Olgo, Maks z ženo Marijo in družino, Mirko z družino in drugo sorodstvo

Ljubljana, Beograd, Kranj, Kočevje, Wien, Salzburg, Gmunden, 14. januarja 1968

Dne 11. januarja je dotrpel v 82. letu starosti naš dragi mož, oče, ded, praded in tast

JOSIP GOMBAČ

upokojeni železničar

Pogreb dragega pokojnika bo v ponedeljek, 15. januarja ob 15.30 na mestnem pokopališču v Celju.

Žalujoči:
žena Amalija, hči Ivanka, sinovi Marjan, Jože, Branko, Milan z družinami in drugo sorodstvo

Celje, Beograd, Gradec, Split, Reka, Levič, Maribor, 14. januarja 1968

ZAHVALA

Ob prerani, tragični izgubi našega nenadomestljivega ljubljenega moža, starega očeta, brata, tasta, strica in svaka

IVANA PUCIHARJA

se iskreno zahvaljujemo vsem, ki so ga tako številno spremili na njegovi zadnji poti, njegov grob obsuli s prelepim cvetjem, dobrim sosedom in vaščanom iz Šmarje-Sap, ki so v težkem trenutku sočustvovali z nami. Iskrena zahvala ga. Bercetovi iz Aljaževe 15 za nesebično zadnjo pomoč, da bi ga mam ohranila pri življenju. Prisrčna hvala tov. Alojzu Keku za poslovilne besede, zdravnikom nevrološke klinike in duhovščini. Hvala tudi za vsa ustno in pismeno izražena sožalja. Še enkrat vsem skupaj iskrena hvala.

Žalujoča družina Pucihar s sorodniki

ZAHVALA

Ob izgubi nenadomestljive drage žene in mame

JOŽEFE DOLINAR

rojene SATLER

se iskreno zahvaljujemo vsem, ki ste nam ob bridkih trenutkih stali ob strani, vsem ki ste jo spremili na njeni zadnji poti, ji darovali krasno cvetje in kakorkoli sočustvovali z nami. Posebno zahvalo dolgujemo tovarišu Ludviku Zupancu za njegove iskrene, poslovilne besede ob njenem grobu ter vsem sosedom in lovcem, ki so nam bili v pomoč v nesrečnih dneh. Zahvaljujemo se kolektivu nevrološke klinike v Ljubljani, posebno dr. Janku Križanovskemu za lajšanje zadnjih ur njenega življenja. Vsem še enkrat najprisrčnejša hvala.

Žalujoči:
mož Ivan in hčerke Zlata, Vida, Milica in Irena z družinami

Griže pri Celju, Ljubljana, Trbovlje, 10. januarja 1968

Huda konkurenca - zmaga tujcev

Bohinj: devet držav na elitnem XIV. tekmovanju v smučarskem teku

BOHINJ, 13. jan. Prvi dan velikega XIV. mednarodnega tekmovanja v smučarskih tekih, ki se ga udeležuje 105 tekmovalcev in tekmovalk iz ZRN, Avstrije, Bolgarije, Romunije, Madžarske, Italije, Poljske, ČSSR in Jugoslavije, so v posamičnih disciplinah zmagali Aldo Piller (Italija) med člani na 15 km, Monika Mrklas (ZRN) — med članicami na 10 km, Luciano (Italija) med mladinci na 10 km in Jožica Bavče (Jug. — Fužinar) med mladinkami na 5 km.

Mladinke: Jožica Bavče zmagala

Prve so krenile v smučino mladinke, ki se jih je zbralo na startu 13, med njimi 4 Italijanke. Gostja Iris Peyrot s številko 1 je bila tudi prva na cilju, njen čas pod 22 minutami pa orientacija za druge. Ko sta se cilju skupaj približevali najboljši Jugoslovanki Jožica Bavče (s št. 11) in domačinka Darinka Podlipnik (št. 10) je bilo jasno, da je slednja izgubila interni obračun doma, da pa ima mlada Ravenčanka celo možnosti za najvišjo uvrstitev. Šlo je za sekunde, končalo pa se je srečno za 17-letno dijakinjo srednje ekonomske šole v Slovenjem Gradcu, ki — vzornik ji je bil pač brat — smuča šele drugo sezono in je nedvomno velik talent. Bohinjski uspeh Bavčetove je lepo priznanje tudi njenemu trenerju Kecerinu.

Po zmagi je Jožica Bavče rekla: »Zelo sem vesela, kajti zares še nimam nobenih pravih izkušenj na tekmah.«

Mladinci: Kalan drugi

Mladincev je startalo 32. Prav v tej konkurenci je imel jugoslovanski izbor največ možnosti za pomembno zmago. Po prvih kurirskih sporočilih je tudi kazalo, da bo favorizirani Filip Kalan zmagal, saj je najhitrejšemu italijanskemu tekaču, poznejšemu zmagovalcu Bullianiju, do vrha najhujšega vzpona že odščipnil osem dragocenih sekund. To prednost pa je naš nadarjeni tekač do cilja zapravil in tako prepustil lepo mednarodno zmago Italijanu.

»Smuči so mi — zaradi zametov — kar plesale pod nogami sem in tja. Drugi del proge — takoj po obratu — je bil sila težaven in prav tu sem bržkone zapravil zmago,« pravi dolgolasi Kalan.

Zmagovalec Luciano Bulliano je po zmagovitem teku izjavil: »Star sem 20 let, po poklicu pa sem carinik, doma v Vidmu. Štiri leta že tekmujem. V Italiji nisem med najboljšimi mladinci; morda na šestem ali sedmem mestu na jakostni lestvici. Pri vas v Jugoslaviji sem prvič. Bohinj 68 je eden izmed mojih največjih uspehov doslej«.

Članice: zastopnice ZRN in ČSSR med seboj

Take konkurence, kakršna je bila v ženski preizkušnji tokrat, pri nas že zlepa ni bilo. 22 tekmovalk je bilo prijavljenih iz 7 držav. Največ je bilo zastopnic ČSSR (6) in RN (5), ki so se med seboj tudi razdelile najvišja mesta. Kvalitetna razlika je le v tem, da so bile Nemke v Bohinju s svojimi najboljšimi močmi, ČSSR pa je poslala svojo drugo ekipo. Avstrijka Heidi Ludwig, stalen gost v Bohinju (lani se je v teku na 800 m popravila na 2:17,0), je s št. 2 prva pritekla na cilj. Ker je bil razmak med mladinci in članicami le precejšen, je progo na dobršnem delu veter zamedel, kar je tekmovalkam z najnižjimi številkami povzročalo težave. Izmed favoritinj je bila prva na cilju Nemka 25-letna Monika Mrklas, ki se je letos skupaj z rojakinjo Endlerjevo na sezono pripravljala v Skandinaviji. Glede na to, da je — tako smo zvedeli iz neuradnih virov, ker organizatorji niso objavljali vmesnih časov — bila Mrklasova najhitrejša že na polovici proge, je bila njena zmaga skoraj gotova. In res: nobeni izmed zasledovalk ni uspelo tudi na drugem, bolj ravninskem delu nadomestiti zaostanka. 23-letna medicinska sestra Alena Bartošova, četrta v ČSSR, je obe drugi nemški tekmovalki potisnila na 3. in 4. mesto in tako preprečila še večje slavje varovank bivše nemške prvakinje Rite Czech-Blasl. Jugoslovanki sta startali dve, pri čemer je državna prvakinja Lidija Pšenica imela veliko smolo. Že na 3. km je zlomila smučko, nato nekaj časa tekla z zlomljeno, kasneje dvakrat zamenjala smučko, a pri tem seveda izgubila dosti časa, tako da jo je premagala tudi domačinka Repinčeva, ki je bila s svojim nastopom kajpak zadovoljna.

Izjava zmagovalke: »Prvi del proge je bil zelo težak. Vesela sem svojega uspeha. Upam, da mi bo odprl vrata v Grenoble.«

Člani: trije Italijani

Že s starta pri hotelu Jezero so se najkrepkeje pognali po progi Italijani, ki so očitno imeli tudi najhitrejše smuči. Na polovici proge — pri 7.5 km je imel najboljši čas 27-letni carinik Zanon — 24,32, tesno za njegovimi petami pa sta tekla njegova rojaka Gabrielli — 24,29 in razpoloženi Piller — 24,54. Najboljši Jugoslovani, ki so na tej tekmi izbirali svoje olimpijske kandidate, so za Italijani že precej zaostajali: med našimi je bil najhitrejši Mlinar, ki je za Zanonom zaostal za 31 sekund. Zelo hiter je bil na tem težavnem delu proge med našimi še Alojz Kerštajn — 25,20, medtem ko je Bavče med našimi tekel šele na tretji poziciji — 25,26. Seljak je bil med našimi olimpijskimi kandidati na polovici proge še najslabši — 26,02.

Na drugih 7.5 km pa je prišlo do preobratov. Italijan Piller je tekel še hitreje in kmalu ugnal svoja rojaka Zanona in Gabriellija. Časomerilci so mu na cilju izmerili čas 49:51,2. S tem odličnim časom za težavno progo je prehitel Zanona za pičle 4 sekunde (49:55,3). Tretji Italijan Gabrielli je v finišu nekoliko popustil.

Podobno kot pri vodeči italijanski trojki je prišlo tudi med Jugoslovani do pričakovanih prekucov. V finišu je imel Bavče največ moči in je tako popolnoma upravičil sloves našega sedaj najboljšega smučarskega tekača. Z devetim mestom je sicer nekoliko razočaral, vendar tudi v tej uvrstitvi ni kaj dosti oporekati spričo izredno hude konkurence. Mlinar je potrdil, da je sedaj naš drugi tekač, medtem ko je Kerštajn z zmago nad Seljakom dokazal, da se upravičeno poteguje za vozovnico v Grenoble.

Skupno je nastopilo 45 članov.

Na cilju je zmagovalec Aldo Piller izjavil: »Kot vsi najboljši italijanski smučarski tekači, sem tudi jaz po poklicu carinik, star pa sem 28 let. Imam dobre možnosti za trening. Navzlic temu pa se nisem nadejal, da bom v Bohinju zasedel prvo mesto, saj je bila konkurenca na dostojni mednarodni ravni. Zadovoljen sem!«

Izjave

Mirko Bavče: »Po pravici bom povedal: računal sem, da se bo kak naš tekač uvrstil bolje, denimo okoli petega mesta. Spričo hude mednarodne konkurence in majhnega zaostanka za zmagovalcem pa kljub temu menim, da so uvrstitve najboljših Jugoslovanov lep uspeh. Proga je bila zelo težka, marsikje zametena, pihal pa je tudi močan veter, zlasti po obratu v Bohinjski Bistrici, kjer se je proga dlje položno vzpenjala. Tu se mi je zdelo, da tečem na mestu.«

Janez Mlinar: »Tekma je bila zelo naporna, zlasti na polovici proge, kjer je sneg popolnoma zametel smučini. Sicer pa sem vesel, da sem drugi med našimi, dobro uvrstitev pa privoščim tudi Alojzu Kerštajnu.«

Alojz Kerštajn: »Menim, da taktično nisem tekel najbolje, ker sem na najbolj težavnem zametenem delu proge prehitel tuje tekmece, ki so startali neposredno pred menoj in jih nekaj časa »vlekel«. Tek po zameteni smučini me je izčrpal, tako da so me potem na ravnem delu pred ciljem prehiteli in se uvrstili bolje kot jaz. Vseeno, zadovoljen sem.«

Roman Seljak: »Proga ni bila hitra, sneg pa je bil »pust«. Kajpak potrudil sem se po svojih močeh. Čestitam vsem našim, ki so v teh težavnih razmerah tekli hitreje od mene.«

Janez Pavčič, jugoslovanski zvezni trener: »Ob nastopu naših izbrancev sem nekoliko razočaran, saj sem po tihem upal, da se bo kak naš tekač med člani uvrstil med prvo šestorico. Kaže, da naši fantje niso izbrali najboljših mož. Italijani so jih prav glede tega prekosili; o tem ne kaže dvomiti.«

Rezultati

Rezultati — člani (15 km): 1. Piller (It) 49:51, 2. Zanon (It) 49:55,3, 3. Gabrielli (It) 50:19,8, 4. Michalko (ČSSR) 50:36,2, 5. Guadagnini (It) 50:38,0, 6. Holeyzy (Madž) 50:45,2, 7. Sailer (A) 50:57,4, 8. Ilovsky (ČSSR) 51:05,8, 9. Bavče (Jug) 51:14,2 10. Sfetea (Rom) 51:30,4, 11. Mlinar (Jug) 51:33,6, 12. Kerštajn (Jug) 51:35,4, 13. Jirouš (ČSSR) 51:41,4, 14. Hollo (Madž) 51:42,4, 15. Mitkov (Bolg) 51:52,6. Drugi Jugoslovani — 21. Dretnik 52,31,0, 23. Kobilica 52:52,1, 24. Karpač 53:06,0, 26. Seljak 53:26,0, 28. Grašič 53:42,6, 30. Ambrožič 53:52,0, 31. Kajžar 54:19,0, 33. Krišelj 55:26,0, 35. Fremože 56:21,0, 36. Reš 56:25,4, 37. Sitar 57:08,8, 38. Kovič 57:16,8, 39. Simenc 57:39,5.

Članice (10 km): 1. Mrklas (ZRN) 39:35,6, 2. Bartošova (ČSSR) 40:39,3, 3. Endler (ZRN) 40:45,3, 4. Barthel (ZRN) 41:07,0, 5. Hlumova (ČSSR) 41:33,0 ... 18. Repinc (Jug) 47:47,2, 20. Pšenica (Jug) 49:47,5.

Mladinci (10 km): 1. Bulliano (It) 36:07,8, 2. Kalan (Jug) 36:23,4, 3. Gutmisiaga (Polj) 36:42,2, 4. Slovnik (Jug) 37:14,8, 5. Radkosz (Polj) 37:20,0, 6. Štimac (Jug) 37:45,0, 7. Brigadoi (It) 38:54,0, 8. Zupan (Jug) 38:01,2, 9. Rozman (Jug) 38:21,4, 10. Pomare (It) 38:54,0, 11. Majnarič 38:56,4, 12. Simnic 39:00,0, 13. Boškovski 39:48,4, 14. Mohorič 40:00,4, 15. Jelenc 40:13,6.

Mladinke (5 km): 1. J. Bavče (Jug) 21:48,0, 2. Peyrot (It) 21:55,9, 3. Basciera (It) 22:11,0, 4. Podlipnik (Jug) 22:15,8, 5. Klemenc (Jug) 22:52,8, 6. Terzič 23:17,0, 7. Pristov 23:48,2, 8. Stojc 23:52,7.

H. UBELEIS
E. BERGANT

IVER DNEVA

Recept – kolo

Bohinjska zmagovalka 68 v smučarskem teku Nemka Monika Mrklas se na prav poseben način pripravlja na smučarsko sezono. Poleti pridno kolesari, pri čemer se udeležuje tudi tekmovanj. V minulem letu je nastopila celo na svetovnem prvenstvu, kjer pa se je zapletla v možičen padec in se tako slabše uvrstila.

Ker Mrklasova ni edina smučarka, ki trenira s kolesom (tudi francoske alpske reprezentantke se navdušujejo zanj), bi kazalo kolesarstvu tudi v našem ženskem smučanju bržčas posvečati več pozornosti.

Morebiti je namreč prav to — pravi recept?

Novo na tujem

ESSEN — Sovjetski rokometaši so osvojili prvo mesto na svetovnem študentovskem prvenstvu, potem ko so v finalni tekmi v podaljšku premagali reprezentanco Romunije 17:16. V regularnem času se je dvoboj končal neodločeno 16:16 (13:8). V boju za peto mesto je ZRN premagala Norveško 22:17 (14:8). Končni vrstni red: 1. SZ, 2. Romunija, 3. Švedska, 4. ČSSR, 5. ZRN, 6. Norveška, 7. Danska in 8. Francija.

LANDSHUT — Hokejisti ZRN so v Landshutu nepričakovano premagali reprezentanco Kanade 6:2 (1:1, 1:0, 4:1).

LEIPZIG — V osmini finala pokala pokalnih košarkarskih zmagovalcev so košarkarji Borwaertsa dobili proti Wisli iz Krakowa 70:63 (38:29). Povratno srečanje bodo igrali v Krakowu 22. januarja.

ŠAH

Vodi Korčnoj

WIJK AAM ZEE, 12. jan. — V tretjem kolu mednarodnega turnirja so bili doseženi tile rezultati: Ivkov : Ree remi, Korčnoj : Bobocov 1:0, Karakljajić : Matanović remi, Rossolimo : Padevski remi, Talj : Langeweg 1:0, Donner : Hort remi, Ćirić : Cherghiu remi, Van Geet : Portisch remi.

Rezultati prekinjenih partij 2. kola: Cheorghiu : Donner 1:0, Portisch : Ćirić 1:0, Matanović : Korčnoj 0:1.

Vrstni red: Korčnoj 2 (1), Gheorghiu, Ree in Talj 2, Ćirić, Donner, Hort, Ivkov, Portisch, Karakljajić in Rossolimo 1,5 itd.

Gligorić z Donnerjem

BEOGRAD — Večkratni državni prvak Svetozar Gligorić je sprejel ponudbo nizozemske šahovske federacije in bo z velemojstrom Donnerjem odigral prijateljski dvoboj 10 partij. To srečanje naj bi edinemu našemu predstavniku na turnirju kandidatov služilo kot priprava za spopad s Taljem in bi ga velemojstra odigrala v marcu ali aprilu.

Utrinki

UMRLA NELL HOPMAN. Nekaj dni po ponovni osvojitvi Davisovega pokala je avstralskega teniškega kapetana Hopmana zadel težak udarec. Umrla mu je žena Nell, ki je bila tudi sama nekoč znana igralka.

JUGOSLOVANI SEDMI. Zahodnonemška agencija ISK je uvrstila jugoslovansko nogometno reprezentanco na 7. mesto lestvice za leto 1967. Prva je SZ pred Anglijo in Madžarsko, ZR Nemčija pa je osma.

PO VZORNIKU. Sovjetski hitrostni drsalec Ants Antson je dal svojemu prvorojencu ime Kees. Po svojem vzorniku — nizozemskem šampionu Keesu Verkerku, svetovnem prvaku in rekorderju v tej športni panogi.

Kolegij predsednikov – nov organ pri ZTK Maribor

MARIBOR, 12. jan. — Na sestanku predsednikov strokovnih odborov, zvez in podzvez pri Zvezi za telesno kulturo Maribor so formirali nov organ pri tej zvezi — kolegij predsednikov strokovnih odborov. Pri tem ne gre za forum, ampak nekakšen posvetovalni organ pri Zvezi za telesno kulturo.

O potrebi takega organa je bil sicer govor že pred sprejemom statuta zveze za telesno kulturo Maribor, vendar je takrat prevladalo mnenje, da tak organ ni potreben, ker se z vprašanji športa že tako ukvarja sama zveza, oziroma njen sekretariat.

Za sestanek je bilo precejšnje zanimanje, o čemer priča tudi zelo pestra razprava in sklep, da se formira kolegij, ki naj bi se za začetek sestajal praviloma vsak mesec. Njegove kompetence še niso bile točno določene, prevladovalo pa je mnenje, da bi morala biti njegova funkcija prvenstveno v koordiniranju dela številnih strokovnih odborov zveze, skrb za kvaliteto, za katero je treba dobiti sredstva in se lotiti tega vprašanja bolj načrtno; mimo tega pa naj bi skrbel kolegij tudi za razširitev dejavnosti v posameznih športnih panogah, ker brez široke osnove tudi ni kakovosti. Delo kolegija bo prav gotovo koristno, posebno še, ker se bo po vsej verjetnosti prej ali slej razvil v vodilni strokovni forum.

Z. V.

Po domačih krajih

MEŽICA — Na društvenem pionirskem tekmovanju v veleslalomu v Mežici je nastopilo 116 tekmovalcev. Prva mesta so osvojili: cicibani — Milan Vajt; mlajše pionirke Zora Krivec; mlajši pionirji — Mirko Šipek; starejše pionirke — Milena Delalut; starejši pionirji — Jože Skralovnik in mlajše mladinke — Barbika Golob.

VELENJE — Na športnem dnevu velenjske gimnazije, ki so ga dijaki preživeli na Paškem Kozjaku, so se gimnazijci pomerili v veleslalomu. Med 15 tekmovalci je zmagal Marko Klemenčič.

HRVATINI — Po dveh neuspelih občnih zborih TVD Partizan Hrvatini so člani tega nekoč najboljšega podeželskega športnega društva sklenili, da bodo društvo razpustili. Telovadnica bo pripadla osnovni šoli v Hrvatinih, pionirji, ki so sedaj delovali v tem društvu, pa se bodo priključili NK Hrvatini. Drugi pionirji se bodo včlanili v šolsko športno društvo sredstva, ki so ostala v blagajni, bodo predali Mladinski organizaciji.

Maribor v znamenju tečajev

V organizaciji šolskega strokovnega centra pri ZTK Maribor bo od 13. do 23. januarja tečaj za vaditelje alpskega smučanja, za katerega se je prijavilo 10 kandidatov. Več zanimanja je bilo za tridnevne seminarje za vaditelje in učitelje smučanja, ki so pravzaprav dopolnilni tečaji za že kvalificirane vaditelje in učitelje smučanja. Za te tečaje se je prijavilo 35 kandidatov, večinoma iz Maribora, štirje tečajniki pa so iz občine Radlje, 3 iz občine v Pomurju in 1 iz Slovenske Bistrice, drugi pa še iz občine Ravne na Koroškem.

Splošni del tečajev za trenerje raznih športnih panog, ki so bili v popoldanskih in večernih urah v decembru in so se končali 5. januarja, pa je obiskovalo 45 tečajnikov, med katerimi jih je 36 uspešno opravilo izpite. V februarju bodo za navedene še praktični tečaji, to je za vaditelje streljanja, splošne vzgoje, odbojke, športne gimnastike in plavanja ter za rekreacijo, medtem ko so praktične tečaje za vaditelje košarke in nogometa že absolvirali.

Z. V.

PHILIP MACDONALD

Zaporno povelje za neznano osebo

8. nadaljevanje

»Tako vesela sem, da ste prišli ... Lepo je bilo, da ste prišli ... Upam, da vas bom večkrat videla .... Prav rada bi vas seznanila z Rogerjem . . Vidva bi imela toliko skupnega ... O priliki boste morali priti k nam na mirno večerjo. Potem se bosta lahko z Rogerjem temeljito pomenila. Tudi Roger se strašno zanima za kriminologijo ... Zbogom, gospod Shelton, zbogom. Nisem še videla vaše igre, toda sklenila sem, da si jo bom ogledala ob prvi priložnosti ... Zbogom ... In ne pozabite sporočiti pozdravov Maureen.«

Garrett je stopil na zrak. Bil je slabe volje. Glava ga je bolela in divje se je spraševal, kdo — za hudičevo ali božjo voljo — naj bi bila Maureen.

Upošteval je pozno uro — pol dvanajstih — in mislil na posteljo. Toda bal se je, da ne bo spal, in spomnil se je kluba, kamor so ga po prizadevanju Brooks-Carewa sprejeli kot izrednega člana.

2

Stopil je v klub, kamor je šel peš, natanko opolnoči. Bil je skoraj prazen. Šel je v veliko sobo s točilnico, kjer je bil skozi okna razgled na reko. Dva moža sta bila tam — točaj Jack in en gost, ki je sedel na visokem stolu in si z rokami podpiral glavo.

Garrett je naročil viski in sodo in ko je srkal pijačo, je natančneje pogledal soseda. Z veseljem je ugotovil, da ga pozna, ker ni bil nihče drug kot Jamieson Phipps, novinar, dramski pisec in politični radikalec.

Garrett je stopil k njemu in ga zmotil. Phipps je dvignil roko z obraza in pogledal navzgor. Za hip je slepo strmel, nato pa se mu je smehljaj razlezel po bledem obrazu, ki je bil okrogel ko mesec. Z roko je zamahnil proti sosednjemu stolu. Dejal je:

»Sedite. Me veseli.«

»Mene tudi,« je dejal Garrett. »Prav res me veseli. Zdi se mi, da ste vi edina razumna oseba v tem mestu, čeprav vem, da se motim. Takšen dan sem pač preživel.«

»Škoda,« je dejal Phipps. »Škoda. Boste kaj popili?« Pomignil je točaju.

Garrett je gledal v tla. Nenadoma, ne da bi dvignil pogled, je dejal: »Čujte, Phipps, rad bi vas vprašal za nasvet ... Rad bi slišal od vas, resno govorim, kaj bi storili v tem mestu, v Londonu, če bi vedeli, da bo storjen res hud, no, zločin, a ne bi vedeli, kdo bo žrtev tega zločina?«

Točaj je prinesel dva kozarca. Pred Garretta viski in sodo, pred Phippsa pa kozarec, v katerem je bilo do polovice nekaj temnejšega. Phipps je obrnil glavo proti Garrettu. Dejal je: »Kaaaj?«

Garrett je spet pogledal v tla. Skušal je urediti zmedene misli. Čez hip je spregovoril:

»Postavimo zadevo drugače. Če bi slišali dva človeka, ki se pogovarjata o hudem zločinu, ki ga mislita storiti, a ju ne bi videli, in bi jima sledili in ju izgubili, ne da bi ugledali njuna obraza, kaj bi storili?«

Garrett ga je pogledal in čakal na odgovor.

»Kaj bi storil?« je nenadoma dejal Phipps z glasom, ki je po jakosti nekajkrat presegal njegovo prejšnje momljanje, da sta Garrett in točaj kar poskočila. »Pokazal vam bom, kaj bi storil.«

Počasi je razvozlal noge in se spustil na tla. Ko je stal, je bil videti še daljši in še bolj izsušen, kakor se ga je spominjal Garrett. Zatulil je:

»Povedal vam bom, kaj bi storil. Zapel bi pesmico o d'narčku in polnem žepu žganja . . .«

Pri besedi »žganje« se mu je glas dvignil in prelomil v vreščečem tonu. In medtem ko je Garrett prestrašeno in začudeno strmel vanj in je točaj hitel proti vratcem na koncu točilne mize, je Phipps vrgel roke v zrak, dvakrat zagrgral in padel ko pokošen.

Garrett, ki ni mogel verjeti lastnim očem, je videl, kako je točaj pokleknil poleg zleknjenega telesa. Mož je dejal:

»Če bi mi hoteli pomagati, gospod . . .«

Pobrala sta ga in ga položila na zofo. Bil je presenetljivo lahek, da se jima je celo nekoliko smilil.

»Čepel je na tem stolu,« je dejal točaj, »od enajstih davi, le da je enkrat ali dvakrat za hip izginil. Žganje. Upal sem da se ga to pot ne bo tako nalezel!«

»Sveta nebesa!« je dejal Garrett.

»Zanima me, gospod,« je nadaljeval točaj, »ali ga je tako razburilo tisto, kar ste mu rekli.«

Garrett se je nasmehnil. Smehljaj se je začel tako, da so mu usta trznila, a se je končal s krohotom ki je celo v njegovih ušesih zvenel skoraj kot smeh blazneža . .

3

Nekaj minut po polnoči se je vrnil v hotel »Savoy«. Stopil je v dvigalo z namrščenim čelom in zaskrbljen. Iz dvigala je prišel z nasmehom na ustnicah in s trdno odločitvijo. V glavo mu je šinila misel, dobra misel. Ko je skoraj tekel po mehki preprogi na hodniku proti svojemu malemu apartmaju, si je veselo govoril, da je cepec. Poznal je nekoga, ki mu bo povedal, kaj naj stori. Takoj mu bo povedal ali je zaletav norec ali trezen človek. Vrhu tega je bilo skoraj gotovo, da ta mož ni ob tem času v postelji in mu ne bi zameril, če ga bo poklical, četudi bi bil.

Odprl je vrata in jih zaloputnil, ko je hitel v dnevno sobo. Pogledal je v svojo beležnico, našel v njem telefonsko številko in jo poklical.

Dolgo je trajal molk, dokler ga ni prekinil glas telefonistke v hotelski centrali Dejala je: »Številka se ne oglasi, gospod.«

1. Bachler, 2. Eržen

V Beljaku začetek koroško-slovenske turneje

BELJAK, 13. jan. (Po telefonu). Na tukajšnji 80 m skakalnici je bila danes prva tekma I. koroško-slovenske skakalne turneje. Zmagal je avstrijski skakalec Bachler, znan predvsem po svetovnem rekordu v smučarskih poletih (154 m) in lanski zmagi v Planici. Najboljši Jugoslovan je bil Eržen — drugi pred Pečarjem in Mescem, Avstrijec Kröll pa je bil peti. Na tekmi so sodelovali jugoslovanski, avstrijski pa še češkoslovaški in poljski skakalci. Startalo je 51 tekmovalcev, med njimi 14 Jugoslovanov in 26 Avstrijcev. Tekma je bila ob zelo hladnem vremenu, pred tisoč gledalci, ki so z velikim navdušenjem pozdravili Bachlerjevo zmago, navdušili pa so tudi jugoslovanski skakalci.

V prvi seriji je imel najdaljši skok Eržen — 77 m, ki se je tako na pol metra približal rekordu skakalnice, ki ga je lani dosegel Branko Dolhar (77,5 m). Eržen je s tem skokom tudi prevzel vodstvo pred Bachlerjem in Pečarjem, Kröllom in Zajcem. V drugi seriji pa so bili nekateri naši skakalci, med njimi tudi Eržen, slabši. Nekateri so bili celo slabši kot ob poskusnem prvem skoku. Avstrijski skakalci so sami reprezentanti, manjka le Preiml, ki se je včeraj na treningu poškodoval in danes ni nastopil.

V drugi seriji je skočil Eržen samo 74 m, medtem ko se je njegov najresnejši tekmec Bachler pognal 76 m daleč. Odlično pa je v drugi seriji skočil, zlasti kar zadeva slog, Pečar, žal pa so mu manjkali metri. Po slogu je prekosil tudi Bachlerja. Zajc je bil dober samo v prvem skoku (71 m), medtem ko je bil v drugi seriji zelo kratek (68,5 m). Mladi Mesec je bil v drugi seriji za meter krajši in se je moral zadovoljiti s 3. mestom. Uvrstitev naših najboljših skakalcev je solidna, kajti Bachler je bil preteklo leto in na letošnji novoletni turneji le boljši od Eržena.

Mladinci — bilo jih je 11 — so startali skupaj s člani. Najboljši od naših je bil Pagon iz Rateč, ki pa se je moral zadovoljiti s 3. mestom. Na sploh so naši mladinci zadovoljili v borbi z avstrijskimi reprezentanti.

Rezultati — člani: 1. Bachler (A) 214,5 (75, 76), 2. Eržen (J) 210,5 (77, 74), 3. Pečar (J) 201,4 (72,73), 4. Mesec (J) 201,1 (74, 73), 5. Kröll (A) 199,2 (72,5, 73), 6. Lichtennegger (A) 197,1 (72,5, 72), 7. W. Schwabel (A) 196,8 (71, 73), 8. Golser (A) 194 (70, 73,5), 9. Haim (A) 193,5 (70,5, 73), 10. Štefančič (J) 190,1 (70,5 71,5), 11. Dolhar (J) 189,8 (70,5, 73,5), 12. Smolej (J) 188,1 (71, 71), ... 16 Zajc 182,1 (71, 68,5), 17. D. Pudgar (J) 176,9 (68,5, 69).

Mladinci: Wendtner (A) 151,9 (64, 69,5), 2. Jölly (A) 143,1 (59, 63), 3. Pagon (J) 142,0 (62,5, 61), 4. Železnik (J) 138, 3 (64, 57,5), 5. Loštrek 137,5 (60, 63,5), 6. Kobal (J) 137,4 (60, 62,5), 8. Fink (J) 130,2 (63,60), ... 10. Danilo Pudgar 116,8 (57,57).

Beljaški župan Joseph Resch je priredil v hotelu Park za vse udeležence turneje, tekmovalce in njihove vodje ter zastopnike iz Slovenije, ČSSR in Poljske sprejem. V pozdravnem govoru je poudaril, da si Beljak kot obmejno mesto prizadeva čimbolj utrjevati prijateljstvo s svojimi sosedi in tudi z zastopniki drugih držav. Dr. Hans Kerstnig je pozdravil v imenu deželne vlade, katere podpredsednik je in v imenu koroške smučarske zveze kot njen predsednik še zlasti zastopnike Maribora, predsednika občinske skupščine Maribor Mirka Zlendra in predsednika SZS Nika Belopavloviča.

Mirko Žlender je izrazil upanje, da bo tudi tekmovanje v mestu ob Dravi velika športna manifestacija.

D. KURET

Mednarodna tekma v Celju

CELJE — V sredo, 17. jan. bo na 45 m skakalnici v Parku mednarodno tekmovanje v smučarskih skokih. Na startu bodo najboljši jugoslovanski skakalci-člani in mladinci ter še nekateri avstrijski in češkoslovaški tekmovalci, ki bodo dan pred tem v Mariboru zaključili Koroško-slovensko skakalno turnejo.

Prva liga — 20 klubov?

To je predlog nogometnega kluba Olimpija

LJUBLJANA, 13. jan. Na zadnjem sestanku predsednikov zveznih ligašev s področja Hrvatske in Slovenije v Zagrebu, na katerem so razpravljali o aktualnih problemih, so se med drugim dogovorili, naj vodstvo vsakega kluba obdela določeno temo, ki zadeva oziroma spremlja tekmovanje. Tako je Olimpija prevzela skrb, da prouči vse možnosti glede povečanja števila ligašev v I. ligi in tekmovalni koledar.

V poročilu, ki ga je vodstvo kluba že poslalo v Zagreb, se ljubljanski ligaš zavzema za določene spremembe v tekmovalnem sistemu, predvsem kar zadeva podaljšanje sezone. Ljubljančani pravijo, da nogometaši, ki se poklicno ukvarjajo s tem športom, morajo biti zaposleni najmanj 231 dni v letu. V tekmovalni sezoni je treba upoštevati najboljše pogoje, termine, in sicer od sredine marca pa do sredine decembra, s čimer bi se ognili vsem nevšečnostim, ki jih povzroča igriščem slabo vreme. S povečanjem članov zvezne lige, bi lahko podaljšali prvenstveno sezono, s čimer bi bilo zajamčeno neprekinjeno delo klubov in seveda dohodek. Prva zvezna liga bi lahko potemtakem štela 20 članov, vendar šele v prihodnjih dveh letih. V novi prvenstveni sezoni bi bilo samo 18 klubov, s tem da bi se jim pridružila prvaka obeh skupin II. lige, medtem ko bi sedemnajsto in osemnajsto mesto zasedla zmagovalca s kvalifikacij drugouvrščenih II. lige in obeh moštev, ki bosta letos izločena iz prve lige. V zvezi s takim načrtom bo treba seveda preučiti vse pogoje in okolnosti, da ne bi kdo odnehal kar sredi tekmovanja.

Usodo drugoligašev naj bi reševale republiške nogometne zveze, ki morajo določiti njihov status in sistem tekmovanja. Večina nogometnih delavcev sodi, da bi bili to neamaterski klubi, ki bi lahko tekmovali na takih področjih, na katerih bi lahko v enem dnevu opravili eno potovanje.

S povečanjem števila klubov I. zvezne lige, bi bilo treba spremeniti tudi koledar tekmovanja — od marca do decembra. To bi pomenilo, da bi bilo največ odmora za igralce po končani sezoni in ne sredi, kakor je to doslej. Ta čas bi bil določen tudi za prestop igralcev iz kluba v klub.

Vodstvo Olimpije sodi, da bi bilo treba za uresničitev vseh teh predlogov že aprila sklicati izredno skupščino Nogometne zveze Jugoslavije.

Prvi smuk — avstrijski

Nenning, Schranz in Švicarji v ospredju v Wengnu

WENGEN, 13. jan. (Po telefonu). Tretjič letos so Švicarji in Avstrijci v alpskem smučanju zatrobili k napadu na francosko trdnjavo s komandantom Killyjem. Tako kot prvi naskok v Hindelandu, je uspel tudi tretji na današnjem, 38. tekmovanju Lauberhorn: Na krepko skrajšani progi (2760 m, 639 višinske razlike, 18 kontrolnih vrat) se je vsa svetovna elita letos prvič spoprijela v smuku. Današnji »mini« ali »sprint« smuk, kakor so ga mnogi imenovali je bil dragocena preskušnja tekmovalcev iz 20 držav za olimpijske igre, kakor tudi možnost nabrati točke za svetovni pokal in FIS razvrstitev.

109 fantov v čeladah se je danes spustilo po odlično pripravljeni progi v prekrasnem sončnem vremenu in ob—15 stopinjah C. Že uvod, ki ga je pripravil Švicar Daltwyler je bil hiter in odločen, čeprav po njegovi, na videz zelo dobri vožnji, še nismo imeli končne predstave o njeni vrednosti. Počakati je bilo treba do konca prve skupine, ali točneje Gerharda Nenninga, da smo dobili novega zastavonošo. Progo je prevozil hitreje kot v dveh minutah in ker je večina asov vozila že pred njim, in to počasneje, je lahko upal na veliki pokal. Skoraj je minila že druga skupina, ko je bil prvič resneje ogrožen od drugega veterana, 29-letnega rojaka Karla Schranza. Le-ta je zaostal le za 31 stotink in bi se bil kmalu že četrtič vpisal med zmagovalce smuka v Wengenu. Dvojna avstrijska zmaga je postala stvarnost, in kar je še posebej zanimivo, med prvimi desetimi so bili kar štirje s startnimi številkami nad 20.

Jugoslovani razočarali

Od jugoslovanske trojke nismo pričakovali čudežev, vendar pa kolikor toliko solidno uvrstitev, vsaj blizu polovice, se pravi tudi blizu olimpijske norme. Toda v smuku smo sodeč po današnjih rezultatih še slabši kot v drugih dveh panogah in naša najboljša uvrstitev šele na 83. mestu pove dovolj, a čeprav bi pomenila v olimpijskih razmerah (največ štirje tekmovalci iste države) premik na 47. mesto.

Vse kaže, da z letošnjo formo, če ne bo bistveno boljša, naši fantje ne bodo mogli vplivati na JOK z drugim kot z načelom barona Coubertina o važnosti udeležbe, ne pa tudi dobrih rezultatov.

Hud poraz Francozov

Killy 13., najboljši Francoz Orcel 7., med prvo deseterico le 2, med dvajseterico le 3 Francozi, to je hud udarec za ponosno ekipo, ki jo vodi smučarski Napoleon Honore Bonnet. Med prvimi dvajsetimi najdemo vsega 3 Francoze, pa kar 7 Švicarjev, 5 Avstrijcev, 3 Italijane ter po enega tekmovalca ZDA in ZRN. Današnji poraz je porinil Francoze tudi z vodilnega položaja v svetovnem pokalu. Killy je moral svoje prvo mesto, ki ga je sicer tudi doslej delil, oddati. Po današnjem smuku je vrstni red najboljših v svetovnem pokalu nasiednji: 1. Brugmann (Š) 60 točk, 2. Killy (F) 45, 3. Schranz (A) 36, 4. Giovanoli (S) 27, 5. Kidd (ZDA) 22.

Jutri se bo tekmovanje nadaljevalo s slalomom. Drugi slalom bo prenašala tudi jugoslovanska televizija — od 11,55 do 13. ure.

Rezultati: 1. Nenning (A) 1:59,88, 2. Schranz (A) 2:01,19, 3. Bruggmann (Š) 2:01,80, 4. Daltwyler (Š) 2:01,91, 5. Minsch (Š) 2:02,07, 6. Giovanoli (Š) 2:02,27, 7. Orcel (F) 2:02,37, 8. Sailer (A) 2:02,42, 9. Perillat (F) 2:02,61, 10. Zimmermann (A) 2:02,76, 11. Mussner (I) 2:02,82, 12. Messner (A) 2:02,85, 13. Killy (F) 2:02,91, 14. Leitner (ZRN) 2:03,08, 15. Schnieder (Š) 2:03,17 ... 19. Kidd (ZDA) 2:03,49, 20. Frei (Š) 2:03,50, 29. Strand (Nor) 2:04,47, 31. Vogler (ZRN) 2:04,49, 40. Riedel (NDR) 2:05,41, 45. Hebron (Can.) 2:05,60, 51. Pažout (ČSSR) 2:06,25, 53. Milne (Avstral.) 2:06,45, 54. Ekstam (Fin.) 2:06,53, 59. Lindström (Šved.) 2:06,68, 81. Palmer Tompkinson (VB) 2:09,06, 83. Klinar (J) 2:09,68, 85. Jakopič (J) 2:10,53, 93. Tormošin (SZ) 2:12,87, 96. Trzebunia (Polj.) 2:13,88, 103. Gazvoda (H) 2:15,06, 104. Bujakowski (Ind.) 2:16,42.

MARKO ROŽMAN

PST! Zelo zaupno!
moj najboljši
in najljubši prijatelj

je ZVITOREPEC
Zato vsak četrtek kupim
ZVITOREPCA

Slovensko narodno gledališče V LJUBLJANI

objavlja
prosta delovna mesta za:

1. KLJUČAVNIČARJA — K VARILCA
2. MIZARJA — K za pohištvo, delo na odru
3. ODRSKE DELAVCE
4. TAJNICO - administratorko — SS izobrazba, znanje stenografije

Delavci bodo sprejeti za nedoločen čas; pogoj je poskusno delo. Kandidati naj se prijavijo v Upravi SNG Ljubljana, Cankarjeva 11 do 31. 1. 1968. 355

PERFETTI ● PERFETTI ● PEFETTI ● PERFETTI ●

Trgovsko podjetje »TOBAK« Ljubljana

– To kar imajo radi drugi otroci, privoščite tudi svojim.
– Razveselite jih

z žvečilnimi gumiji PERFETTI,

ki vam jih nudijo

– vse prodajalne Tobaka in druge trgovine.
– V nekaterih zavojčkih so nagradni kuponi z navodilom za sodelovanje v velikem nagradnem žrebanju, ki bo 1. junija 1968.

Nagrade:

50 zložljivih koles Rog-Pony
5 superavtomatskih pralnih strojev in
15 električnih štedilnikov Gorenje

– Pošljite nagradni kupon, ki ga dobite v nekaterih škatlicah žvečilnega gumija Perfetti čimprej, najkasneje pa do 15. maja 1968 na naslov: Trgovsko podjetje »Tobak« Ljubljana, Kotnikova 10. 380

PERFETTI ● PERFETTI ● PEFETTI ● PERFETTI

MIMI MALENŠEK

SONCE VROČEGA AVGUSTA

144. nadaljevanje

Ko bom v Vietnamu, bom bržčas veliko mislil na Kaštel. Kadar bom pogledal na uro, bom mislil Zdajle je po evropskem času ... in zdaj v Kaštelu vzhaja ali zahaja sonce ali morda stoji najviše.

Tiho se je zasmejala in se tesneje naslonila nanj.

— Jaz včasih pozimi mislim: zdaj v Kaštelu zahaja sonca.

— Da? A res bom tako mislil. Doslej sem večkrat tako mislil na Marseille. Posebno, kadar sem bil prav daleč in v neprijaznih krajih. Včasih proti večeru: po evropskem času se v Marseillu še ne bo kmalu mračilo. A vendar sem že videl pred seboj pristanišče v rdečkastem mraku, tovorno pristališče, ki sem ga že kot deček najbolje poznal, ker smo se otroci zmeraj podili tam okrog. Zmeraj sem videl staro ladjo, velikansko trgovsko ladjo, ki so so kdo ve kdaj začeli barvati, potem pa jenjali in jo pustili tam — zasidrana v nekem mrtvem kotu ima en bok črn, a tudi že oluščen, drugi pa je rdeč in rja ga razžira. In zdelo se mi je, da slišim pristaniške delavce, ki prihajajo v našo gostilnico, in mater, ki se pogovarja z njimi. Zdaj bom mislil na Kaštel. Ali na Kaštel in na Marseille. Tako bo, da.

Dolg nasad širokih oljk. Visoko proti nebu je mežikal svetilnik. Potem nizek, širok grič. Za njim si že zaslutil ribiško pristanišče v Kaštelu.

— Nocoj ladje niso šle na lov, je rekla Nada.

— A, saj res. Mesečina je.

— Zamudil si, da bi se bil peljal z ribiči na lov.

— Ne, je rekel, tu doli nisem ničesar zamudil.

Spet njen tih, komaj slišen smeh iz srca. Ni vprašala, zakaj ni ničesar zamudil. Ni bila mlado, sprenevedasto dekletce in tudi ni potrebovala potrdila, da jo Robert res ljubi.

— Jaz tudi letos skoraj nisem prišla do ribiških bark. A med ribiči imam vendar nekaj dobrih prijateljev. Če tako nanese, mi ponudijo ostrig in vina. Nič mi ne zamerijo, da sem tujka.

— Ti, pa tujka? Ko sem te prvikrat videl, v mestu, pred restavracijo, sem vedel, da nisi prvič v mestu. To sem vedel po tem, kako si vstopila v avtobus. In ko sem te videl priti na bunker, sem to vedel še bolje.

— No, res je. Veš, da se mi kdaj pa kdaj zdi da sem tu doli skoraj bolj doma kot .. doma?

— Da.

Več ni rekel. Pogledala ga je od strani; črte njegovega obraza so se nenadoma zdele napete. Nekaj tega izraza je zmeraj videla na njem, kadar je; vselej skoraj po naključju omenila, da sodi pravzaprav nekam drugam, ne v Kaštel, ne k njemu. Bilo je, kot da se takrat zave vse nesmotrnosti njune ljubezni ki je kot pot brez cilja. Ali kot da nenadoma stoji pred nekim pragom, ki mu ga ni nihče dovolil prestopiti, ona pa je znotraj, za vrati, ki so se zaprla pred njim. In na tej kot na oni strani vrat občutek, kakor da bodo začeli padati po tebi pljunki malomeščanske hinavščine, v kateri v resnici ni niti puritanske ogorčenosti, še za lek ne. Rahlo se je zdrznila.

Bržda je mislil, da jo zebe, čeprav je skozi odprto okno huškal topel večerni veter in ji obpljuskaval gola ramena, naglo, kot da se mu mudi. Prijel je za ročico in molče zaprl okno.

— Nikar, je rekla, saj je vroče.

Spet je na pol odprl okno. Nato jo je nekam tuje in napeto vprašal:

— Nada, ali sem vdrl v tvoje življenje?

— Zakaj misliš tako?

— Ali nisem?

— Ne.

— Ne?

— Ne. Zakaj? je rekla spet.

Kratko je zmajal z glavo na levo in desno

— Posebne sreče nisem imel nikoli, je rekel. Povedal sem ti, da sem marsikdaj že nalagal najprej sebe in potlej še druge. Tisto me je drago veljalo. A zdaj vem, da v tem ni bilo prav nič neiskrenosti, glede naju. Toda tudi za iskrenost moraš drago plačati.

— Plačati, je rekla. Plačati.

— Neprijetna beseda, je rekel Robert. A kako bi drugače rekel? In plačati moraš. Navsezadnje ne moreš drugače.

Vedela je, kaj misli. Za hip je bilo v zraku nekaj kakor žalost, morda ne zelo globoka, zato pa dolga kot črn pritlikav gozd na levi, ki ju je spremljal že dolgo. Nekaj dolgega, črnega, čemur ne vidiš konca. Nekaj, kar bo spremljalo tvojo pot. Pozabil boš že, da je, a vendar bo tisto zmeraj ob tebi, in brž ko boš obrnil pogled od česa drugega, samo malo, boš spet zagledal ob sebi tisto.

Še najraje bi bila rekla: Nikar ne govoriva o tem. A ta Nikar ne govoriva je bil od dolge rabe že povsem ob moč. Z njim bi lahko odrinil kvečjemu kakšno majhno nevšečnost, ki potem premine sama po sebi, da sploh ni več treba govoriti o njej. In tudi če ne govorita, čas vendarle beži. Koliko časa še? Poldrugi dan. Kmalu bo le še nekaj ur, in potem nič več. Vsako srečanje nosi v sebi tudi že kal slovesa.

Hotela je biti pogumna in iskrena. Položila je roko na njegovo, ki je zdaj v polmraku temna in kakor mrtva počivala na krmilu.

— Ves čas si bil tako sproščen, je rekla, in tako miren. Ves čas sva vedela, da se avgust bliža koncu. Sam si tako nekako rekel. Zakaj zdaj — ? Skušala mu je pogledati v oči, nagnila se je daleč naprej.

Z roko ji je šel po laseh, ena njegovih majhnih nežnosti, ki ji jih je rad izkazoval med vožnjo.

Vendar boš razumela, če si mislim, da bi te bil želel srečati ... v kakšnem drugem času, v drugih okoliščinah.

— Morda, je rekla zamišljeno, bi v ... drugem času, v drugih okoliščinah drug drugemu pomenila malo ali nič.

Komisija za razpis
delovnega mesta direktorja

Gimnazije Nova Gorica

razpisuje po 48. členu statuta Gimnazije Nova Gorica delovno mesto

DIREKTORJA

Kandidati morajo poleg splošnih pogojev izpolnjevati tudi tele posebne pogoje:

1. da imajo dokončano visoko izobrazbo pedagoške smeri
2. da imajo opravljen strokovni izpit za profesorja
3. da so bili najmanj 10 let v delovnem razmerju na šolah druge stopnje

Kandidat mora poleg prijave priložiti še tele potrebne dokumente: diplomo ali prepis diplome, spričevalo o strokovnem izpitu ali prepis spričevala, življenjepis z opisom delovne dobe in potrdilo o nekaznovanju.

Stanovanje ni zagotovljeno.

Prijavo z dokumenti pošljite v 20 dneh po objavi razpisa na naslov: Gimnazija Nova Gorica, Razpisna komisija. 346

JOVANKA BROZ BOTRA ATELŠKOVIM ČETVERKAM — Včeraj je bila v mariborskem Rotovžu slovesnost ob botrovanju Jovanke Broz mariborskim četverkam. Vera Kolarič (prva z desne), ki je zastopala botro, je deklicam izročila darilo, vsaki zlato verižico, materi pa zlato ročno uro. Predsednik občinske skupščine Maribor M. Žlender je deklicam povezal roke z zastavo — simbolom naše skupnosti. Foto: M. I.

ŠOLARJI SO SI OGLEDALI KRIŽIŠČA — Društvo mehanikov in šoferjev je skupaj s prometnimi miličniki in podjetjem Kompas omogočilo učencem viške osemletke ogled vseh prometnih križišč v Ljubljani. Ob tej priložnosti sta šolarjem pojasnjevala značilnosti križišč prometna miličnika Jože Malnar in Hinko Hriberšek. Učenci so se prometnim miličnikom zahvalili. Foto: E. Šelhaus

PRVA JUGOSLOVANSKA MODNA REVIJA V LONDONU — Zagrebška gospodarska zbornica prireja te dni v Londonu prvo modno revijo, ki med Londončani zbuja precejšnjo pozornost. Najbolj se navdušujejo za modele usnjenih in dežnih plaščev. Telefoto: Tanjug-UPI

Nadaljevanje s prve strani

● Intenzivni in plodni teden

V Tarantu smo doživeli snežni vihar, ki je v teh krajih nekaj povsem izrednega. Snega niso videli že deset let, tako mrzle vihre pa sploh ne pomnijo. Sneg in led sta bila razlog, da je bil program potovanja precej spremenjen.

Popoldne si je jugoslovanska delegacija ogledala tarantsko jeklarno, ki proizvaja 2,600.000 ton jekla na leto. Predsednik Špiljak si je z velikim zanimanjem ogledal to moderno podjetje in druge primere, ki kažejo, v kakšnem obsegu, s čim in kako si Italija prizadeva, da bi zmanjšala razlike med razvitimi in manj razvitimi predeli dežele. V priložnostnih izjavah je predsednik Špiljak večkrat podčrtal, da je tudi ta problem eden izmed motivov za vzporejanje in vzajemno razumevanje ter sodelovanje med Jugoslavijo in Italijo.

Zvečer se je jugoslovanska delegacija z vlakom pripeljala v Bari. Tudi v tem mestu, ki hrani mnogo jugoslovanskih spominov, prisrčni sprejem ni zaostajal za sprejemom v drugih krajih in je dobil še nove poudarke spričo direktnih zvez, ki se razvijajo med dvema obalama Jadrana. Sinočnji in današnji pogovori v Bariju so bili polni obojestranskega zadovoljstva zaradi razvoja stvari in izrečenih je bilo veliko idej za prihodnost.

TIT VIDMAR

●● Furisara je obiskal Kitajsko

pomisleke zoper to zahtevo, ker ima kot predsednica nadzorstvene komisije posebne odgovornosti glede dogovorov, ki jih pričakujejo po srečanju med Sihanukom in Bowlesom. Kakor piše današnji delhijski »Statesman«, gre za to, ali je razširitev in povečanje opreme komisije proceduralno ali pa statutarno vprašanje; v slednjem primeru pa večina ni zadostna in zato ni gotovo, ali je sklep komisije veljaven brez potrditve predsednika ženevske konference. Razumljivo je, da se za novimi tehničnimi vprašanji v bistvu skrivajo politične odločitve.

Britanski veleposlanik v Phnom Penhu je poslal kamboškemu zunanjemu ministrstvu noto, v kateri pravi, da »Velika Britanija brez pridržkov spoštuje suverenost, neodvisnost, nevtralnost in ozemeljsko integriteto Kambodže.« Ta izjava je najbrž v skladu s politiko Velike Britanije, ki želi pomagati Kambodži pri utrditvi njene nevtralnosti, saj jo imajo za oporo stabilnosti v tem delu sveta.

Kamboška časopisna agencija AKP poroča, da je bilo pri agresivnih napadih na kamboško ozemlje iz Južnega Vietnama in Tajske v šestih dneh, med 4. in 9. decembrom, ubitih sedem kamboških državljanov, 18 pa je bilo ranjenih.

●●● Močan veter in hudi snežni viharji ovirajo promet

metežev in zamegljenosti danes do 13. ure s surčinskega letališča ni moglo odleteti in prileteti nanj nobeno letalo. Šele potem so letališče usposobili za normalen promet.

Huda zima po vsem svetu

LONDON, 13. jan. (UPI, AP, Reuter.) — V Evropi tudi danes pritiska hud mraz s snežnimi meteži. Nov sneg je prizadel mnoge kraje v Veliki Britaniji. Samo dva dni sta bila železniški in cestni promet rešena najhujših težav.

Tudi v Zahodni Nemčiji mraz ne popušča in v mnogih krajih zadeva cestni promet na velike težave. V Bambergu na jugu so imeli danes —31 stopinj, na severu pa —30. Ponekod je snežna odeja debela 2 m. V DR Nemčiji snežni meteži pojemajo, mraz pa čedalje bolj pritiska. Tudi v Švici povzročata nizka temperatura in sneg velike prometne težave.

V severni in srednji Grčiji so ustavili ves cestni promet. Snežni zameti so odrezali mnoge kraje od velikih mest, in v njih je obtičalo na glavnih cestah na stotine avtomobilov. Oblasti so morale spričo hude zime zapreti šole. V zadnjih treh dneh je zmrznilo pet ljudi. Temperature se gibljejo od —2 v Atenah do —18 na severu Grčije.

V južni Poljski je pritisnil tako hud mraz, da so ponekod popokale železniške tirnice. Nad sto cest na Poljskem je zametenih tako, da je promet onemogočen.

V Bejrutu je danes pihal veter s hitrostjo 110 km na uro. Na mnogih področjih Bližnjega vzhoda je povzročil peščene viharje. Bejrutsko pristanišče je zaprto. Ponoči sta bila zaprta tudi kairsko letališče in pristanišče Aleksandrije.

Tudi vse ZDA so prizadeli novi snežni meteži in hud mraz. Zmrznilo je že 111 ljudi. Najbolj sta prizadeti državi Nevada in New York.

Meteorologi iz svetovnega meteorološkega centra v Moskvi so opozorili svoje kolege v tujini na ciklon v južnem Atlantiku, ... se s hitrostjo kakih 1200 km na dan pomika proti Vzhodu. Ta ciklon, ki sta ga odkrila sovjetska satelita »Kozmos - 144« in »Kozmos - 184« bo povzročil silna neurja na svojih vodnih in zračnih poteh med Latinsko Ameriko, Evropo in Afriko.

BiH za delimitiranje stopenj

SARAJEVO, 13. jan. (Tanjug.) — Na skupni seji predsedstva in izvršnega komiteja CK ZK Bosne in Hercegovine, ki je bila 11. in 12. januarja so razpravljali med drugim tudi o nekaterih vprašanjih ekonomske politike in proračunske potrošnje, ter o realizaciji določenih obveznosti federacije do te republike.

O resoluciji zvezne skupščine o osnovah ekonomske politike za 1968. leto so sprejeli stališče, da je delimitiranje stopenj v skladu z gospodarskim in družbenim sistemom ter ustavnimi pravicami družbenopolitičnih skupnosti. Zato predsedstvo in izvršni komite sodita, da bodo skupščine družbenopolitičnih skupnosti, organi in delovne organizacije najbolje in najučinkoviteje realizirale to politiko ter da zato ni treba imeti nezaupanja, ki se s tem v zvezi tu in tam kaže.

Umrl je profesor dr. Aleksandar Damanski

BEOGRAD, 13. jan. (Tanjug.) — Danes je v Beogradu umrl v 70. letu življenja redni profesor farmacevtske fakultete beograjske univerze dr. Aleksandar Damanski. Pokojni je bil eden izmed najbolj znanih znanstvenikov s področja biokemije v naši državi.

Prof. Damanski se je rodil v Harkovu, kjer je končal srednjo šolo, prirodoslovno-matematično fakulteto je končal v Beogradu, doktoriral pa je v Parizu. Za rednega profesorja farmacevtske fakultete je bil imenoval 1946. leta, od tedaj pa je bil zaradi svoje delavnosti večkrat imenovan za dekana in prodekana.

Jovanka Broz botra četverkam

Namestnica botre Vera Kolarič je Atelškovim hčerkam izročila darilo

MARIBOR, 13. jan. Danes dopoldne je bila v poročni dvorani na Rotovžu posebna slovesnost, ko je žena predsednika republike Jovanka Broz botrovala Atelškovim četverkam. Razen staršev Anice in Ivana Atelšek so se udeležili svečanosti tudi Anka, Danijela, Branka in Irena, ki so se rodile 3. avgusta 1963 v Mariboru. Botro Jovanko Broz je zastopala Vera Kolarič, predsednica organizacijsko - političnega zbora skupščine SRS.

Predsednik občinske skupščine Maribor Mirko Žlender je deklicam čestital z željo, da bi ostale zdrave, srečne in vedre ter jim želel, da bi se razvile v poštene, dobre in delovne občanke. Staršem pa je med drugim dejal, da jim bo pri tem družba skrbno in odgovorno pomagala ter otrokom omogočila izobraževanje in vzgojo z zdravstveno in socialno zaščito v smislu naše ustave in zakonov ter v duhu socialistične etike in morale.

V imenu botre je Vera Kolarič pripela vsem štirim deklicam zlate verižice, materi pa izročila zlato ročno uro v spomin na ta dogodek. Zastopnik »Večera« je izročil Veri Kolarič album s fotografijami četverk s prošnjo, naj ga izroči botri. Četverkam so izročili tudi darilo tovarne Zlatorog.

Po slovesnosti na Rotovžu so se četverke s starši in z drugimi udeleženci odpeljale v vzgojnovarstveni zavod Ljubana Vodeba v Kosarjevi ulici, kjer so pripravili krajši kulturni program, deklicam čestitali in jih obdarili..

M. KOS

Predsedniške volitve na Cipru bodo februarja

NIKOZIJA, 13. jan. (AFP). V Nikoziji so uradno sporočili, da bodo predsedniške volitve na Cipru 25. februarja. Odlok o tem je objavil ciprski uradni list. CK ciprske KP je sporočil, da bo na teh volitvah glasoval za Makaria.

Turški dnevnik za politično in gospodarsko vprašanja »Jeni Gazete« povzema po listu grške skupnosti na Cipru »Sinagermosta«, da bodo v Nikoziji konec tega meseca objavili osnutek nove ustave Ciprske republike.

V tej zvezi list trdi, da bo osnutek ustave »do skrajnosti« omejil pravice in pooblastila, ki so si jih pridobili ciprski Turki z londonskimi in ziriškimi sporazumi l. 1960.

Kakih 200 ljudi je sinoči z vzklikanjem predsedniku Makariu napadlo redakcijo lista »Patris«, ki je nedavno začel kampanjo proti ciprski vladi.

Ameriški povračilni ukrep

WASHINGTON, 13. januarja. (AFP). Vlada ZDA je ukazala pomočniku poljskega vojaškega atašeja v Washingtonu Henriku Pojmanskemu, naj v osmih dneh zapusti ozemlje ZDA. Kakor menijo, gre za protiukrep, ker so iz Poljske izgnali pomočnika ameriškega vojaškega atašeja v Varšavi. State Department namreč v svojem sporočilu o tem ni navedel nobene obtožbe zoper poljskega diplomata.

Se priporoča

Zulfičari o odnosih z Albanijo

Naša prizadevanja za izboljšanje so doslej ostala brez odziva

SKOPJE, 13. jan. (Tanjug). Jutrišnja »Nova Makedonija« objavlja obširen članek člana sveta federacije in predsednika republiške konference Socialistične zveze Makedonije Azema Zulfičarija o odnosih Jugoslavije z Albanijo in politiki albanskega vodstva do naše dežele.

Potem ko pravi, da je želja Jugoslavije vedno bila, da ima normalne in dobre odnose s sosednjimi deželami, Zulfičari piše, da so naši odnosi z Albanijo za razliko od drugih dežel že iz časov Informbiroja stalno v politični oseki, čeprav je bila jugoslovanska politika vedno usmerjena v ustvarjanju pogojev za zboljšanje teh odnosov. Najnovejši argument za to so nedavno objavljeni sklepi komisije CK ZKJ za mednarodne odnose, v katerih sta bila na zelo jasen način izrežena pripravljenost in želja po zboljšanju odnosov.

Zulfičari nadalje poudarja, da so jugoslovanske gospodarske organizacije v minulih dveh letih izpričale veliko zanimanje za nadaljnjo razširitev liste za blagovno menjavo in za povečanje njenega obsega, in pripominja, da so tudi naši odgovorni in pristojni politični faktorji izrazili željo po zboljšanju odnosov s sosednjo Albanijo.

Normalno bi bilo, če bi iste in podobne iniciative prišle tudi od albanskega vodstva. Toda tudi zadnje izjave nekaterih albanskih voditeljev niso v skladu z našimi pričakovanji. Naše iniciative niso našle potrebnega razumevanja, napadi na Jugoslavijo pa se nadaljujejo, piše Zulfičari.

Mongolska nota Kitajski

ULAN BATOR, 13. jan. — Mongolska časopisna agencija poroča, da je zunanje ministrstvo Mongolske ljudske republike izročilo danes vršilcu dolžnosti odpravnika poslov LR Kitajske v Mongoliji protestno noto zaradi provokacij »rdečih gardistov« zoper člana mongolske partijske in vladne delegacije, ki so potovali v DR Vietnam čez kitajsko ozemlje. V noti mongolsko notranje ministrstvo zahteva, da pokličejo krivce na odgovor.

Novinarji niso dobili albanskega vizuma

PRIŠTINA, 13. jan. (Tanjug). Uredništva »Rilindja«, radio Prištine, »Zani i rinisë« in »Fljaka e Vlazirimisë« so nameravala poslati po enega novinarja, da bi poročali o glavnih svečanostih ob proslavi 500-letnice smrti Skender-bega in o drugi konferenci albanoloških študij, ki se je začela 12. januarja v Tirani in ki bo trajala do 17. januarja. Novinarji teh uredništev pa danes nišo dobili albanskega vstopnega vizuma.

Dela za prečiščevanje voda v Libiji končujejo

NOVI SAD, 12. jan. (Tanjug). Kot je pričakovati, bodo delavci in strokovnjaki vodnega gospodarskega podjetja Donava—Tisa—Donava prihodnji mesec končali vsa gradbena dela v Libiji. V Tripolisu so pred štirimi leti začeli graditi sistem za prečiščevanje odpadnih voda.

Dokazi o pripravah za udar

Poročilo generala Manesa rimskemu sodišču o dogodkih leta 1964

RIM, 13. jan. (Tanjug). — Na podlagi uradne vojaške preiskave so danes pred četrtim kazenskim sodiščem v Rimu potrdili, da je v juniju in julija leta 1964, med ministrsko krizo, več karabinjerskih generalov in generalov protiobveščevalne službe (SIFAR) storilo več ukrepov z namenom, da bi pripravili državni udar. O tem so danes pred sodiščem prebrali poročilo, ki ga je sestavil namestnik poveljnika karabinjerjev general Manes. Mnenje obrambnega ministrstva je namreč bilo, da vsebine poročila ni mogoče imeti ne za vojaško ne za državno skrivnost, kakor so menili nekateri vojaški voditelji.

General Manes je sestavil svoje poročilo na podlagi zaslišanj štirih brigadnih generalov in osmih polkovnikov. Zaslišali so jih potem, ko je rimska revija »Espresso« objavila, da je bivši poveljnik karabinjerjev De Lorenzo skupaj z nekaterimi svojimi sodelavci in SIFAR pripravljal državni udar. De Lorenzo je zato vložil tožbo proti »Espressu«.

Manes pravi v svojem poročilu, da so leta 1964 napravili »sezname nevarnih ljudi, ki naj bi jih v primeru potrebe aretirali. Sezname je pripravila SIFAR in so jih potem izročili poveljstvu karabinjerjev. Vse to pa so storili brez vednosti varnostnih organov (policije), ki so na podlagi določb notranjega ministrstva po zakonu edino pristojni za javni red v državi.«

Obrambni minister Tremelloni je včeraj sestavil posebno komisijo generalov, ki bo ugotovila odgovornost vojaških osebnosti, zapletenih v to afero. O tem bo posebej poročal parlamentu.

Najvažnejša podrobnost pri nadaljnjih zaslišanjih in preiskavi pa je vprašanje, ali so generali vse to počeli na svojo roko ali pa so imeli svoje »civilne sodelavce v vladi in zunaj nje«. Sam De Lorenzo se je zagovarjal, da je imel za storjene ukrepe ustno privolitev tedanjega predsednika republike Segnija

Irak: šest ministrov je odstopilo

BAGDAD, 13. jan. (AFP.) Radio Bagdad je nocoj sporočil, kakor javlja agencija AFP, da je šest iraških ministrov odstopilo. Radio je nadalje povedal, da so na njihovo mesto že postavili druge ljudi.

Ogenj v puškarni

KRANJ, 13. jan. — Zaradi nepravilno zgrajenega dimnika je dopoldne izbruhnil požar v puškarni v Stražišču pri Kranju, ki je povzročil za več kot 5 milijonov S dinarjev škode. Zgorelo je podstrešje, precej pa je uničeno tudi prvo nadstropje, v katerem so bile pisarne in stanovanje. V pritličju, kjer so prostori za pripravo dela, je škoda manjša.

Škoda bi bila lahko še manjša, če bi kranjski poklicni gasilci lahko prej prišlo do gorečega poslopja. Njihov avto pa je obtičal na neočiščeni, s snegom zameteni stranski poti. S pomočjo delavcev podjetja so se gasilci prebili do puškarne četrt ure pozneje, ko se je ogenj že močno razplamtel. V puškarni so zjutraj naročili komunalnemu podjetju Kranj, da jim očisti pot do glavne ceste.

L. STRUŽNIK

Banane neposredno niso krive

Izjava predstojnika infekcijske klinike v Ljubljani prof. dr. Milka Bedjaniča

LJUBLJANA, 13. jan. Predstojnik infekcijske klinike prof. dr. Milko Bedjanič nam je danes povedal, da je strokovni kolegij, potem ko je preučil primer štirimesečne deklice iz Ljubljane, ki naj bi po navedbah matere obolela zaradi banan, prišel do sklepa, da na podlagi mnogih, skrbno izvedenih raziskav ni mogoče dokazati kakršne koli **zastrupitve** deklice z bananami oziroma razpadnimi snovmi prezrelih banan, medtem ko so izvidi dokazali pri deklici črevesno **infekcijo**.

Prof. dr. Bedjanič je ponovno poudaril, da so govorice po krivim postavile na zatožno klop banane, ki so s higienskega vidika zelo prikladen sadež, seveda, če niso nagnite in razpokane in za otroke koristne. B. F.

Smrtna nesreča v Logu pri Brezovici

LJUBLJANA, 13. jan. — Na cestah v Sloveniji so včeraj našteli 21 prometnih nesreč, to je 9 več kot prejšnji dan. Ena oseba je umrla, 5 ponesrečencev je hudo poškodovanih, eden pa laže. Gmotne škode je bilo za nekaj več kot 38 tisoč Ndin. Na celjskem področju se je zgodilo 6 nesreč, po 5 se jih je pripetilo na kranjskem in koprskem področju, dve sta bili na ljubljanskem, po ena pa na goriškem, novomeškem in murskosoboškem območju.

Od Ljubljane proti Vrhniki je včeraj zgodaj zjutraj peljal s tovornjakom podjetja »Raketa« iz Titovega Užica 43-letni Boško Kostić. Ker mu je začela zmrzovati nafta, je v naselju Log pri Brezovici zapeljal na pas za počasni promet in ustavil. Sopotnik v tovornjaku 39-letni Dragoje Tesič je skočil iz kabine, znašel pa se je tik pred osebnim avtomobilom »simca«, s katerim se je z Vrhnike v Ljubljano peljal Marjan Grampovčan. Zaradi kratke razdelje šofer osebnega avtomobila ni mogel ustaviti in je Tesića zadel in zbil po cesti. Pri padcu in od udarca je dobil tako hude poškodbe, da je na kraju nesreče umrl.

Na Mariborski cesti v Celju je sinoči osebni avtomobil, ki ga je šofiral Srečko Sodin, podrl 27-letno Marijo Cvek. Ko je šla Cvekova iz Vojnika po desni strani Mariborske ceste, jo je avtomobilist, ki je pripeljal za njo, prepozno opazil in jo zbil. Pri padcu je bila Cvekova hudo ranjena in so jo odpeljali v celjsko bolnišnico.

V snegu je zmrznil

MENGEŠ, 13. jan. — Na poti med Mengeško kočo in Mengešom so šolarji včeraj zjutraj našli zmrznjenega 59 letnega Antona Oražma. Ta je bil prejšnji večer v Mengeški koči in se ponoči vračal domov. Kakih sto metrov od koče mu je na ledu spodrsnilo, nakar je deset metrov drsel po cesti, kjer je obležal in zmrznil. B. S.

Vlomil v gostilno

MARIBOR, 13. jan. Neznanec je vlomil v pisarno gostinskega podjetja Nova Gorica — obrat Mariborski dvor na Ljubljanski cesti št. 4. V predalu pisalne mize je našel ključ od blagajne in z njim odprl blagajno. Iz nje je pobral 3655 N din iz izginil. M. K.

Iz včerajšnje zadnje izdaje

Manj disciplinskih ukrepov

Kontrolna komisija predlaga spremembo v statutu ZK Jugoslavije

BEOGRAD, 12. jan. (Tanjug) — Kontrolna komisija ZKJ je danes razpravljala o tem, kaj bi bilo treba z njenega stališča spremeniti v statutu ZKJ. Na seji so se skoraj vsi strinjali s tem, da je bila osamosvojitev kontrolnih komisij od komitejev pozitiven korak in da bi bilo nujno potrebno, da kontrolne organe še naprej volijo konference in kongresi.

V razmerah, ko poteka v Zvezi komunistov idejna in politična polarizacija, bi morail kontrolni organi po mnenju članov komisije aktivno podpirati nove procese. Treba je, da ti organi s svojo politiko disciplinskih ukrepov prispevajo k temu, da se Zveza komunistov samodejno otrese tistih članov, ki zaradi izrazitih idejnih odmikov ne morejo več slediti generalni liniji ZK.

Člani komisije sodijo tudi, da bo sedanji sistem kaznovanja izgubil pomen, če se bo Zveza komunistov razvijala kot ideološka sila v družbi. Člani, ki bodo zastopali idejno tuja gledišča, očitno ne bodo več mogli ostati v organizaciji. Zato predlagajo, naj bi od disciplinskih ukrepov ostala samo opomin in izključitev.

So tudi mnenja, da bi bilo treba v prihodnje v pritožbenem postopku zagotoviti dosledno postopnost.

Mnogi predlagajo, naj bi v novi statut ZKJ vnesli samo nekaj načelnih določb o kontrolnih organih in prepustili republiškim organizacijam, da to natančneje uredijo.

Razprava o naši zunanji politiki

LJUBLJANA, 12. jan. V sekciji za mednarodne odnose pri republiški konferenci SZDL Slovenije je bila danes zelo razgibana razprava o temi »Jugoslovanska politika aktivne miroljubne koeksistence v luči aktualnih mednarodnih dogajanj«. Uvodno besedo je imel direktor beograjskega inštituta za mednarodno politiko in gospodarstvo Leo Mates.

Ciprski Turki zahtevajo vrnitev Denktaša

ANKARA, 12. jan. (Tanjug) Podpredsednik turške skupnosti na Cipru Semsi Kazim je zahteval od turškega premiera Demirela, naj izposluje, da bi se voditelj turške skupnosti Rauf Denktaš čimprej vrnil na Ciper. Semsi Kazim navaja v poslanici turškemu premieru, da je bil Denktaš izvoljen za podpredsednika začasne turške uprave na Cipru in da se mora takoj vrniti na otok.

Zvedelo se je, da je turški zunanji minister Caglayangil zahteval od grškega odpravnika poslov v Ankari, naj atenska vlada pripomore, da se bo Denktaš vrnil na Ciper.

Vlada ciprskega predsednika Makaria je novembra lani izgnala Denktaša z otoka. Obtožila ga je, da je vodil oborožene akcije turške skupnosti na Cipru leta 1963.

OGLAŠUJTE V DELU

Telegrami

KLAUS BO OBISKAL ZDA — SAN ANTONIO. Avstrijski kancler dr. Josef Klaus je sprejel povabilo ameriškega predsednika Johnsona in bo v začetku aprila obiskal Washington in nekaj drugih mest v ZDA.

OBISK — BUKARESTA. Član politbiroja in sekretar CK francoske KP George Marchais, ki se mudi na obisku v Romuniji, se je na sedežu CK romunske KP sestal z vodilnimi romunskimi partijskimi osebnostmi.

KONČAN OBISK — MOSKVA. Francoska delegacija, ki jo vodi minister za gospodarstvo in finance Michel Debrè, je končala obisk v Moskvi, kjer je sodelovala v delu mešane sovjetsko-francoske komisije za sodelovanje med obema deželama.

POVABILO — HAVANA. Na povabilo premiera Fidela Castra bo konec tega meseca na Kubo prišla delegacija bolgarske vlade s premierom Todorom Živkovom na čelu.

ZAKLJUČEK KONGRESA — HAVANA. Tu se je končal kulturni kongres, katerega se je udeležilo okrog 400 delegatov iz evropskih, afriških, azijskih in ameriških držav.

ŠTUDENTSKI NEMIRI — MADRID. Že več dni so v Španiji študentske demonstracije. Študentje demonstrirajo proti vladi, ki je zaprla fakulteto za politične in ekonomske vede v Madridu.

SEJMI — BUDIMPEŠTA. Letos bo Madžarska sodelovala na 28 velikih mednarodnih sejmih in na 254 razstavah v Evropi in drugih državah.

POTOVANJA AMERIČANOV — NEW YORK. Američani zaenkrat praktično ne uveljavljajo apela predsednika Johnsona, naj zaradi varčevanja ne potujejo v tujino. Predstavniki potovalnih agencij in letalskih družb pravijo, da Američani potujejo prav tako kot prej.

ČREVESNA BOLEZEN — MANILA. V severnih predelih Filipinov je v kratkem času umrlo 77 ljudi zaradi neznane črevesne bolezni, ki jo povzroča nov parazit.

PEŠČENI VIHAR — KAIRO. Zaradi močnega peščenega viharja so zaprli pristanišče in letališče v Aleksandriji, kjer je veter dvignil do šest metrov visoke valove.

Pa še to:

DOKLER JE ŽELEZO VROČE — Kot zakleto, v zadnjih treh mesecih je obiskala loterijska sreča v obliki glavne premije — 10.000,000 Sdin kar zaporedoma Valjevo. Direktorji nekaterih valjevskih ne kaj prida obetavnih podjetij so naposled sklenili finančno srečo svojih podjetij zaupati loteriji. Deset milijonov bi bilo za vsako več, kakor je sploh kdaj zaslužilo.

Toda, ali ne pravi pregovor tudi — v tretje gre rado, to pa se je že izpolnilo . . .

Vreme 13. januarja 1968 ob 13. uri

Temperatura

	07	13
Ljubljana	—16	— 6
Planica	— 23	— 9
Brnik	— 9	— 6
Maribor	— 10	— 7
Slovenj Gradec	— 11	— 9
Celje	— 10	— 7
Novo mesto	— 22	— 6
Koper	— 6	— 1
Kredarica	—	— 25
Reka	— 6	— 3
Pulj	— 6	— 1
Split	— 5	— 3
Dubrovnik	— 6	0
Zagreb	— 9	— 6
Beograd	— 10	— 9
Sarajevo	— 12	— 12
Titograd	— 6	— 4
Skopje	— 9	— 7
Celovec	— 9	— 9
Gradec	—	— 8
Dunaj	—11	— 10
Milano	— 8	— 2
Genova	— 1	—
München	— 16	— 13
Zürich	— 18	—
Benetke	—	— 2

Prognoza

VREMENSKA SLIKA

Področje visokega zračnega pritiska obsega Alpe, vzhodno Evropo ter Balkan. Skupno s hladnim zrakom vzdržuje jasno vreme. Vpliv od Atlantika je dosegel komaj zahodno Evropo.

NAPOVED ZA NEDELJO SLOVENIJA

Ponoči in čez dan bo pretežno jasno, najnižje nočne temperature med — 18 in — 25, ponekod še nižje, v Primorju — 7, najvišje dnevne do — 10, v Primorju okoli 0.

JUGOSLAVIJA

Pretežno jasno in mrzlo.

Snežne razmere ob 7. uri zjutraj

Žičnica Krvavec, jasno, — 20, 70 cm, žičnica obratuje; Žičnica na Veliko planino, jasno, — 17, 90 cm, sren, žičnica obratuje; Žičnica Zelenica: Ljubelj — predor, jasno, — 15, 65 cm, sren, Vrtača, Vrh Zelenice, jasno, —21, 75 cm, sren, žičnica obratuje; Žičnica na Vogel, jasno, — 15, 130 cm, žičnica obrat.; Žičnica Vitranc: spodnja postaja, jasno, — 19, 55 cm, srednja postaja, 50 cm, vrh Vitranca, 140 cm, žičnica obrat.; Žičnica na Španov vrh, jasno, — 12, sp. 40 cm, sredina 50 cm, vrh 60 cm, žičn. obrat.; Pohorska vzpenjača: zgornja postaja, jasno, — 19, 55 cm, prišč, vse naprave obratujejo; Planica, jasno, — 23, 50 cm; Jezersko, jasno, — 14, 37 cm; Ljubljana, jasno, — 16, 34 cm; Novo mesto, jasno, — 22, 20 cm; Murska Sobota, jasno, — 12, 12 cm; Maribor, jasno, — 10, 18 cm; Slovenj Gradec, jasno, — 11, 17 cm; Celje, jasno, — 10, 25 cm; Bled — Straža, 50 cm, led na jezeru ni debel; Vršič — Erjavčeva koča, jasno, — 22, 170 cm vodnega snega.

Huda konkurenca - zmaga tujcev

Bohinj: devet držav na elitnem XIV. tekmovanju v smučarskem teku

BOHINJ, 13. jan. Prvi dan velikega XIV. mednarodnega tekmovanja v smučarskih tekih, ki se ga udeležuje 105 tekmovalcev in tekmovalk iz ZRN, Avstrije, Bolgarije, Romunije, Madžarske, Italije, Poljske, ČSSR in Jugoslavije, so v posamičnih disciplinah zmagali Aldo Piller (Italija) med člani na 15 km, Monika Mrklas (ZRN) — med članicami na 10 km, Luciano (Italija) med mladinci na 10 km in Jožica Bavče (Jug. — Fužinar) med mladinkami na 5 km.

Mladinke: Jožica Bavče zmagala

Prve so krenile v smučino mladinke, ki se jih je zbralo na startu 13, med njimi 4 Italijanke. Gostja Iris Peyrot s številko 1 je bila tudi prva na cilju, njen čas pod 22 minutami pa orientacija za druge. Ko sta se cilju skupaj približevali najboljši Jugoslovanki Jožica Bavče (s št. 11) in domačinka Darinka Podlipnik (št. 10) je bilo jasno, da je slednja izgubila interni obračun doma, da pa ima mlada Ravenčanka celo možnosti za najvišjo uvrstitev. Šlo je za sekunde, končalo pa se je srečno za 17-letno dijakinjo srednje ekonomske šole v Slovenjem Gradcu, ki — vzornik ji je bil pač brat — smuča šele drugo sezono in je nedvomno velik talent. Bohinjski uspeh Bavčetove je lepo priznanje tudi njenemu trenerju Kecerinu.

Po zmagi je Jožica Bavče rekla: »Zelo sem vesela, kajti zares še nimam nobenih pravih izkušenj na tekmah.«

Mladinci: Kalan drugi

Mladincev je startalo 32. Prav v tej konkurenci je imel jugoslovanski tabor največ možnosti za pomembno zmago. Po prvih kurirskih sporočilih je tudi kazalo, da bo favorizirani Filip Kalan zmagal, saj je najhitrejšemu italijanskemu tekaču, poznejšemu zmagovalcu Bullianiju, do vrha najhujšega vzpona že odščipnil osem dragocenih sekund. To prednost pa je naš nadarjeni tekač do cilja zapravil in tako prepustil lepo mednarodno zmago Italijanu.

»Smuči so mi — zaradi zametov — kar plesale pod nogami sem in tja. Drugi del proge — takoj po obratu — je bil sila težaven in prav tu sem bržkone zapravil zmago,« pravi dolgolasi Kalan.

Zmagovalec Luciano Bulliano je po zmagovitem teku izjavil: »Star sem 20 let, po poklicu pa sem carinik, doma v Vidmu. Štiri leta že tekmujem. V Italiji nisem med najboljšimi mladinci; morda na šestem ali sedmem mestu na jakostni lestvici. Pri vas v Jugoslaviji sem prvič. Bohinj 68 je eden izmed mojih največjih uspehov doslej«.

Članice: zastopnice ZRN in ČSSR med seboj

Take konkurence, kakršna je bila v ženski preizkušnji tokrat, pri nas že zlepa ni bilo. 22 tekmovalk je bilo prijavljenih iz 7 držav. Največ je bilo zastopnic ČSSR (6) in RN (5), ki so se med seboj tudi razdelile najvišja mesta. Kvalitetna razlika je le v tem, da so bile Nemke v Bohinju s svojimi najboljšimi močmi, ČSSR pa je poslala svojo drugo ekipo. Avstrijka Heidi Ludwig, stalen gost v Bohinju (lani se je v teku na 800 m popravila na 2:17,0), je s št. 2 prva pritekla na cilj. Ker je bil razmak med mladinci in članicami le precejšen, je progo na dobršnem delu veter zamedel, kar je tekmovalkam z najnižjimi številkami povzročalo težave. Izmed favoritinj je bila prva na cilju Nemka 25-letna Monika Mrklas, ki se je letos skupaj z rojakinjo Endlerjevo na sezono pripravljala v Skandinaviji. Glede na to, da je — tako smo zvedeli iz neuradnih virov, ker organizatorji niso objavljali vmesnih časov — bila Mrklasova najhitrejša že na polovici proge, je bila njena zmaga skoraj gotova. In res: nobeni izmed zasledovalk ni uspelo tudi na drugem, bolj ravninskem delu nadomestiti zaostanka. 23-letna medicinska sestra Alena Bartošova, četrta v ČSSR, je obe drugi nemški tekmovalki potisnila na 3. in 4. mesto in tako preprečila še večje slavje varovank bivše nemške prvakinje Rite Czech-Blasl. Jugoslovanki sta startali dve, pri čemer je državna prvakinja Lidija Pšenica imela veliko smolo. Že na 3. km je zlomila smučko, nato nekaj časa tekla z zlomljeno, kasneje dvakrat zamenjala smučko, a pri tem seveda izgubila dosti časa, tako da jo je premagala tudi domačinka Repinčeva, ki je bila s svojim nastopom kajpak zadovoljna.

Izjava zmagovalke: »Prvi del proge je bil zelo težak. Vesela sem svojega uspeha. Upam, da mi bo odprl vrata v Grenoble.«

Člani: trije Italijani

Že s starta pri hotelu Jezero so se najkrepkeje pognali po progi Italijani, ki so očitno imeli tudi najhitrejše smuči. Na polovici proge — pri 7.5 km je imel najboljši čas 27-letni carinik Zanon — 24,32, tesno za njegovimi petami pa sta tekla njegova rojaka Gabrielli — 24,39 in razpoloženi Piller — 24,54. Najboljši Jugoslovani, ki so na tej tekmi izbirali svoje olimpijske kandidate, so za Italijani že precej zaostajali: med našimi je bil najhitrejši Mlinar, ki je za Zanonom zaostal za 31 sekund. Zelo hiter je bil na tem težavnem delu proge med našimi še Alojz Kerštajn — 25,20, medtem ko je Bavče med našimi tekel šele na tretji poziciji — 25,26. Seljak je bil med našimi olimpijskimi kandidati na polovici proge še najslabši — 26,02.

Na drugih 7.5 km pa je prišlo do preobratov. Italijan Piller je tekel še hitreje in kmalu ugnal svoja rojaka Zanona in Gabriellija. Časomerilci so mu na cilju izmerili čas 49:51,2. S tem odličnim časom za težavno progo je prehitel Zanona za pičle 4 sekunde (49:55,3). Tretji Italijan Gabrielli je v finišu nekoliko popustil.

Podobno kot pri vodeči italijanski trojki je prišlo tudi med Jugoslovani do pričakovanih prekucov. V finišu je imel Bavče največ moči in je tako popolnoma upravičil sloves našega sedaj najboljšega smučarskega tekača. Z devetim mestom je sicer nekoliko razočaral, vendar tudi v tej uvrstitvi ni kaj dosti oporekati spričo izredno hude konkurence. Mlinar je potrdil da je sedaj naš drugi tekač, medtem ko je Kerštajn z zmago nad Seljakom dokazal, da se upraviče no poteguje za vozovnico v Grenoble.

Skupno je nastopilo 45 članov.

Na cilju je zmagovalec Aldo Piller izjavil: »Kot vsi najboljši italijanski smučarski tekači, sem tudi jaz po poklicu carinik, star pa sem 28 let. Imam dobre možnosti za trening. Navzlic temu pa se nisem nadejal, da bom v Bohinju zasedel prvo mesto, saj je bila konkurenca na dostojni mednarodni ravni. Zadovoljen sem!«

Izjave

Mirko Bavče: »Po pravici bom povedal: računal sem, da se bo kak naš tekač uvrstil bolje, denimo okoli petega mesta. Spričo hude mednarodne konkurence in majhnega zaostanka za zmagovalcem pa kljub temu menim, da so uvrstitve najboljših Jugoslovanov lep uspeh. Proga je bila zelo težka, marsikje zametena, pihal pa je tudi močan veter, zlasti po obratu v Bohinjski Bistrici, kjer se je proga dlje položno vzpenjala. Tu se mi je zdelo, da tečem na mestu.«

Janez Mlinar: »Tekma je bila zelo naporna, zlasti na polovici proge, kjer je sneg popolnoma zametel smučini. Sicer pa sem vesel, da sem drugi med našimi, dobro uvrstitev pa privoščim tudi Alojzu Kerštajnu.«

Alojz Kerštajn: »Menim, da taktično nisem tekel najbolje, ker sem na najbolj težavnem zametenem delu proge prehitel tuje tekmece, ki so startali neposredno pred menoj in jih nekaj časa »vlekel«. Tek po zameteni smučini me je izčrpal, tako da so me potem na ravnem delu pred ciljem prehiteli in se uvrstili bolje kot jaz. Vseeno, zadovoljen sem.«

Roman Seljak: »Proga ni bila hitra, sneg pa je bil »pust«. Kajpak potrudil sem se po svojih močeh. Čestitam vsem našim, ki so v teh težavnih razmerah tekli hitreje od mene.«

Janez Pavčič, jugoslovanski zvezni trener: »Ob nastopu naših izbrancev sem nekoliko razočaran, saj sem po tihem upal, da se bo kak naš tekač med člani uvrstil med prvo šestorico. Kaže, da naši fantje niso izbrali najboljših mož. Italijani so jih prav glede tega prekosili: o tem ne kaže dvomiti.«

Rezultati

Rezultati — člani (15 km): 1. Piller (It) 49:51, 2. Zanon (It) 49:55,3, 3. Gabrielli (It) 50:19,8, 4. Michalko (ČSSR) 50:36,2, 5 Guadagnini (It) 50:38,0, 6. Holeczy (Madž) 50:45,2, 7 Sailer (A) 50:57,4, 8. Ilovsky (ČSSR) 51:05,8, 9 Bavče (Jug) 51:14,2 10. Sfetea (Rom) 51:30,4, 11. Mlinar (Jug) 51:33,6, 12. Kerštajn (Jug) 51:35,4, 13. Jirouš (ČSSR) 51:41,4, 14. Hollo (Madž) 51:42,4, 15. Mitkov (Bolg) 51:52,6. Drugi Jugoslovani — 21. Dretnik 52,31,0, 23. Kobilica 52:52,1, 24. Karpač 53:06,0, 26. Seljak 53:26,0, 28. Grašič 53:42,6, 30. Ambrožič 53:52,0, 31. Kajžar 54:19,0, 33 Krišelj 55:26,0, 35. Fremože 56:21,0, 36. Reš 56:25,4, 37. Sitar 57:06,8, 38. Kovič 57:16,8, 39. Simenc 57:39,5.

Članice (10 km): 1. Mrklas (ZRN) 39:35,6, 2. Bartošova (ČSSR) 40:39,3, 3. Endler (ZRN) 40:45,3, 4. Barthel (ZRN) 41:07,0, 5 Hlumova (ČSSR) 41:33,0 ... 18. Repinc (Jug) 47:47,2, 20. Pšenica (Jug) 49:47,5.

Mladinci (10 km): 1. Bulliano (It) 36:07,8, 2. Kalan (Jug) 36:23,4, 3. Gutmisiaga (Polj) 36:42,2, 4. Slovnik (Jug) 37:14,8, 5. Radkosz (Polj) 37:20,0, 6. Štimac (Jug) 37:45,0, 7. Brigadoi (It) 38:54,0, 8. Zupan (Jug) 38:01,2, 9. Rozman (Jug) 38:21,4, 10. Pomare (It) 38:54,0, 11. Majnarič 38:56,4, 12. Simnic 39:00,0, 13. Boškovski 39:48,4, 14. Mohorič 40:00,4, 15 Jelenc 40:13,6.

Mladinke (5 km): 1. Bavče (Jug) 21:48,0, 2. Peyrot (It) 21:55,9, 3. Basciera (It) 22:11,0, 4. Podlipnik (Jug) 22:15,8, 5. Klemenc (Jug) 22:52,8, 6. Terzič 23:17,0, 7. Pristov 23:48,2, 8. Stojc 23:52,7.

H. ÜBELEIS
E. BERGANT

IVER, DNEVA

Recept — kolo

Bohinjska zmagovalka 68 v smučarskem teku Nemka Monika Mrklas se na prav poseben način pripravlja na smučarsko sezono. Poleti pridno kolesari, pri čemer se udeležuje tudi tekmovanj. V minulem letu je nastopila celo na svetovnem prvenstvu, kjer pa se je zapletla v množičen padec in se tako slabše uvrstila.

Ker Mrklasova ni edina smučarka, ki trenira s kolesom (tudi francoske alpske reprezentantke se navdušujejo zanj), bi kazalo kolesarstvu tudi v našem ženskem smučanju brž čas posvečati več pozornosti.

Morebiti je namreč prav to — pravi recept?

Novo na tujem

ESSEN — Sovjetski rokometaši so osvojili prvo mesto na svetovnem študentovskem prvenstvu, potem ko so v finalni tekmi v podaljšku premagali reprezentanco Romunije 17:16. V regularnem času se je dvoboj končal neodločeno 16:16 (13:8). V boju za peto mesto je ZRN premagala Norveško 22:17 (14:8). Končni vrstni red: 1. SZ, 2. Romunija, 3. Švedska, 4. ČSSR, 5. ZRN, 6. Norveška, 7. Danska in 8. Francija.

LANDSHUT — Hokejisti ZRN so v Landshutu nepričakovano premagali reprezentanco Kanade 6:2 (1:1, 1:0, 4:1).

LEIPZIG — V osmini finala pokala pokalnih košarkarskih zmagovalcev so košarkarji Borwaertsa dobili proti Wisli iz Krakowa 70:63 (38:29). Povratno srečanje bodo igrali v Krakowu 22. januarja.

ŠAH

Vodi Korčnoj

WIJK AAM ZEE, 12. jan. — V tretjem kolu mednarodnega turnirja so bili doseženi tile rezultati: Ivkov : Ree remi, Korčnoj : Bobecov 1:0, Karakljajić : Matanović remi, Rossolimo : Padevski remi, Talj : Langeweg 1:0, Donner : Hort remi, Ćirić : Cherghiu remi, Van Geet : Portisch remi.

Rezultati prekinjenih partij 2. kola: Cheorghiu : Donner 1:0, Portisch : Ćirić 1:0, Matanović : Korčnoj 0:1.

Vrstni red: Korčnoj 2 (1), Gheorghiu, Ree in Talj 2, Ćirić, Donner, Hort, Ivkov, Portisch, Karakljajić in Rossolimo 1,5 itd.

Gligorić z Donnerjem

BEOGRAD — Večkratni državni prvak Svetozar Gligorić je sprejel ponudbo nizozemske šahovske federacije in bo z velemojstrom Donnerjem odigral prijateljski dvoboj 10 partij. To srečanje naj bi edinemu našemu predstavniku na turnirju kandidatov služilo kot priprava za spopad s Taljem in bi ga velemojstra odigrala v marcu ali aprilu.

Utrinki

UMRLA NELL HOPMAN. Nekaj dni po ponovni osvojitvi Davisovega pokala je avstralskega teniškega kapetana Hopmana zadel težak udarec. Umrla mu je žena Nell, ki je bila tudi sama nekoč znana igralka.

JUGOSLOVANI SEDMI. Zahodnonemška agencija ISK je uvrstila jugoslovansko nogometno reprezentanco na 7. mesto lestvice za leto 1967. Prva je SZ pred Anglijo in Madžarsko, ZR Nemčija pa je osma.

PO VZORNIKU. Sovjetski hitrostni drsalec Ants Antson je dal svojemu prvorojencu ime Kees. Po svojem vzorniku — nizozemskem šampionu Keesu Verkerku, svetovnem prvaku in rekorderju v tej športni panogi.

HOKEJ NA LEDU

Jesenice: Innsbruck 6:3 (1:0, 2:1, 3:2)

JESENICE — Tekma za alpski pokal, drsališče pod Mežakljo, gledalcev 1.500, sodnika Gastassa in Sarto iz Italije.

STRELCI: 1:0 — Klinar (11), 1:1 — Knoflach (22), 2:1 — B. Jan — (28), 3:1 — F. Smolej (40), 4:1 — F. Smolej (43) 4:2 — Wesselberger (44), 4:3 — Höller (45), 5:3 — Klinar (52), 6:3 — Felc (56).

JESENICE: Knez, Novak, Ravnik, I. Jan, Razinger, Kristan, Mlakar, Felc, B. Jan, F. Smolej, Klinar Piro.

INNSBRUCK: Todd, Knabel, Messner, Keil, Erchar, Purner, Wesselberger, Knoflach, Schwitzer, Burthart, Kirchbaum, Höller, Koriner.

Gledalcem, ki so prišli na tekmo ni bilo žal, da so prezebali več ko dve uri, saj so videli lepo tekmo in zmago Jesenic. Tudi pri vodstvu 4:1 gostje niso popustili in so nevarno oblegali vrata Kneza, ki je v pičli minuti dobil dva gola. Toda v 52. mn. je dosegel Klinar izredno lep zadetek, še lepšega pa potem Felc v 56. minuti, ko je vratarju Toddu dobesedno izbil palico iz rok.

P. K.

Smučarski tečaji v Škofji Loki

ŠKOFJA LOKA — Ker so letos v Škofji Loki zelo ugodne snežne razmere, je SK Transturist organiziral stalno smučarsko šolo. Imela bo več tečajev za mladino in odrasle. Vsak dan bosta na smučiščih za gradom in v smučarski dolinici dežurala vsaj po dva smučarska učitelja. Že včeraj se je začela stalna šola za odrasle z začetkom ob 14.30, ob sobotah in nedeljah pa ob 9. in 14. Poleg pouka v vrstah bo tudi individualni pouk. Cena za tečaje je: za 1 ali 2 osebi po 15 Ndin na uro, za vrsto nad 3 osebe pa 5 Ndin na uro. Kandidati se lahko prijavijo vsak dan pri vlečnici »Dolinica«.

Poleg te šole za odrasle bo tudi šola za predšolske otroke. Enotedenski tečaj, ki se začne 15. tega meseca, stane 30 Ndin. Za ta tečaj lahko starši prijavijo otroke v turističnem biroju na Mestnem trgu. SK Transturist bo organiziral še tekmovalni tečaj, v sodelovanju z osnovno šolo pa tudi tečaje za šolsko mladino ob počitnicah. Obe vlečnici obratujeta, snežne razmere so ugodne, dostop do smučišč pa lahek.

P. P.

Zimsko prvenstvo VŠTK v atletiki

LJUBLJANA — V prostorih Visoke šole za telesno kulturo je katedra za gimnastiko in šport organizirala zimsko atletsko prvenstvo šole v atletiki. Tekmovanja so se udeležili vsi študentje, v finalni del tekmovanja pa se je uvrstilo okoli 50 tekmovalcev in tekmovalk.

Rezultati: moški — 30 m: Lenartič 4,2, Orel 4,2, Pandelj 4,3; troskok: Orel 8,95, Klinar 8,85, Bizjak 8,76; suvanje težke žoge: Medvešek 15,35, Fister 15,02, Aleksić 14,22; **ženske** — 30 m: Kovač 4,9, Kante 5,0, Zrim 5,1; dvoskok: Kovač 4,37; suvanje težke žoge: Siftar 11,58, Kante 10,27.

228 avtomobilov v Monte Carlo

LJUBLJANA — Na letošnjem 37. avtomobilskem rallyju Monte Carlo bo sodelovalo 228 avtomobilov iz 20 držav. Na tem velikem tekmovanju od 19. do 27. t. m. bodo najštevilnejši Francozi (s 56 avtomobili), močna zastopstva pa bodo poslali še Angleži (42), Italijani (21), Norvežani (16), Švedi (12), Finci (9) in nekatere druge dežele, med njimi zahodnonemški klubi (27). Največ tekmovalcev bo startalo v Monte Carlu (52), številke za druga startna mesta pa so: Reims — 45, Dover — 31, Oslo — 30, Frankfurt — 25, Atene — 20, Varšava — 14 in Lizbona 11.

PHILIP MACDONALD

Zaporno povelje za neznano osebo

8. nadaljevanje

»Tako vesela sem, da ste prišli ... Lepo je bilo, da ste prišli ... Upam, da vas bom večkrat videla ... Prav rada bi vas seznanila z Rogerjem . . Vidva bi imela toliko skupnega ... O priliki boste morali priti k nam na mirno večerjo. Potem se bosta lahko z Rogerjem temeljito pomenila. Tudi Roger se strašno zanima za kriminologijo ... Zbogom, gospod Shelton, zbogom. Nisem še videla vaše igre, toda sklenila sem, da si jo bom ogledala ob prvi priložnosti ... Zbogom ... In ne pozabite sporočiti pozdravov Maureen.«

Garrett je stopil na zrak. Bil je slabe volje. Glava ga je bolela in divje se je spraševal, kdo — za hudičevo ali božjo voljo — naj bi bila Maureen.

Upošteval je pozno uro — pol dvanajstih — in mislil na posteljo. Toda bal se je, da ne bo spal, in spomnil se je kluba, kamor so ga po prizadevanju Brooks-Carewa sprejeli kot izrednega člana.

2

Stopil je v klub, kamor je šel peš, natanko opolnoči. Bil je skoraj prazen. Šel je v veliko sobo s točilnico, kjer je bil skozi okna razgled na reko. Dva moža sta bila tam — točaj Jack in en gost, ki je sedel na visokem stolu in si z rokami podpiral glavo.

Garrett je naročil viski in sodo in ko je srkal pijačo, je natančneje pogledal soseda. Z veseljem je ugotovil, da ga pozna, ker ni bil nihče drug kot Jamieson Phipps, novinar, dramski pisec in politični radikalec.

Garrett je stopil k njemu in ga zmotil. Phipps je dvignil roko z obraza in pogledal navzgor. Za hip je slepo strmel, nato pa se mu je smehljaj razlezel po bledem obrazu, ki je bil okrogel ko mesec. Z roko je zamahnil proti sosednjemu stolu. Dejal je:

»Sedite. Me veseli.«

»Mene tudi,« je dejal Garrett. »Prav res me veseli. Zdi se mi, da ste vi edina razumna oseba v tem mestu, čeprav vem, da se motim Takšen dan sem pač preživel.«

»Škoda,« je dejal Phipps. »Škoda. Boste kaj popili?« Pomignil je točaju.

Garrett je gledal v tla. Nenadoma, ne da bi dvignil pogled, je dejal: »Čujte, Phipps rad bi vas vprašal za nasvet ... Rad bi slišal od vas, resno govorim, kaj bi storili v tem mestu, v Londonu, če bi vedeli, da bo storjen res hud, no, zločin, a ne bi vedeli, kdo bo žrtev tega zločina?«

Točaj je prinesel dva kozarca. Pred Garretta viski in sodo, pred Phippsa pa kozarec, v katerem je bilo do polovice nekaj temnejšega. Phipps je obrnil glavo proti Garrettu. Dejal je: »Kaaaj?«

Garrett je spet pogledal v tla. Skušal je urediti zmedene misli. Čez hip je spregovoril:

»Postavimo zadevo drugače. Če bi slišali dva človeka, ki se pogovarjata o hudem zločinu, ki ga mislita storiti, a ju ne bi videli, in bi jima sledili in ju izgubili, ne da bi ugledali njuna obraza, kaj bi storili?«

Garrett ga je pogledal in čakal na odgovor.

»Kaj bi storil?« je nenadoma dejal Phipps z glasom, ki je po jakosti nekajkrat presegal njegovo prejšnje momljanje, da sta Garrett in točaj kar poskočila. »Pokazal vam bom, kaj bi storil.«

Počasi je razvozlal noge in se spustil na tla. Ko je stal, je bil videti še daljši in še bolj izsušen, kakor se ga je spominjal Garrett. Zatulil je:

»Povedal vam bom, kaj bi storil. Zapel bi pesmico o d'naročku in polnem žepu žganja ...«

Pri besedi »žganje« se mu je glas dvignil in prelomil v vreščečem tonu. In medtem ko je Garrett prestrašeno in začudeno strmel vanj in je točaj hitel proti vratcem na koncu točilne mize, je Phipps vrgel roke v zrak, dvakrat zagrgral in padel ko pokošen.

Garrett, ki ni mogel verjeti lastnim očem, je videl, kako je točaj pokleknil poleg zleknjenega telesa. Mož je dejal:

»Če bi mi hoteli pomagati, gospod ...«

Pobrala sta ga in ga položila na zofo. Bil je presenetljivo lahek, da se jima je celo nekoliko smilil.

»Čepel je na tem stolu,« je dejal točaj, »od enajstih davi, le da je enkrat ali dvakrat za hip izginil. Žganje. Upal sem da se ga to pot ne bo tako nalezel!«

»Sveta nebesa!« je dejal Garrett.

»Zanima me, gospod,« je nadaljeval točaj, »ali ga je tako razburilo tisto, kar ste mu rekli.«

Garrett se je nasmehnil. Smehljaj se je začel tako, da so mu usta trznila, a se je končal s krohotom ki je celo v njegovih ušesih zvenel skoraj kot smeh blazneža

3

Nekaj minut po polnoči se je vrnil v hotel »Savoy«. Stopil je v dvigalo z namrščenim čelom in zaskrbljen. Iz dvigala je prišel z nasmehom na ustnicah in s trdno odločitvijo V glavo mu je šinila misel, dobra misel. Ko je skoraj tekel po mehki preprogi na hodniku proti svojemu malemu apartmaju, si je veselo govoril, da je cepec. Poznal je nekoga, ki mu bo povedal, kaj naj stori. Takoj mu bo povedal ali je zaletav norec ali trezen človek. Vrhu tega je bilo skoraj gotovo, da ta mož ni ob tem času v postelji in mu ne bi zameril, če ga bo poklical, četudi bi bil.

Odprl je vrata in jih zaloputnil, ko je hitel v dnevno sobo. Pogledal je v svojo beležnico, našel v njem telefonsko številko in jo poklical.

Dolgo je trajal molk, dokler ga ni prekinil glas telefonistke v hotelski centrali Dejala je: »Številka se ne oglasi, gospod.«

---

1. Bachler, 2. Eržen

V Beljaku začetek koroško-slovenske turneje

BELJAK, 13 .jan. (Po telefonu). Na tukajšnji 80 m skakalnici je bila danes prva tekma I. koroško-slovenske skakalne turneje. Zmagal je avstrijski skakalec Bachler, znan predvsem po svetovnem rekordu v smučarskih poletih (154 m) in lanski zmagi v Planici. Najboljši Jugoslovan je bil Eržen — drugi pred Pečarjem in Mescem, Avstrijec Kröll pa je bil peti. Na tekmi so sodelovali jugoslovanski, avstrijski pa še češkoslovaški in poljski skakalci. Startalo je 51 tekmovalcev, med njimi 14 Jugoslovanov in 26 Avstrijcev. Tekma je bila ob zelo hladnem vremenu, pred tisoč gledalci, ki so z velikim navdušenjem pozdravili Bachlerjevo zmago, navdušili pa so tudi jugoslovanski skakalci.

V prvi seriji je imel najdaljši skok Eržen — 77 m, ki se je tako na pol metra približal rekordu skakalnice, ki ga je lani dosegel Branko Dolhar (77,5 m). Eržen je s tem skokom tudi prevzel vodstvo pred Bachlerjem in Pečarjem, Kröllom in Zajcem. V drugi seriji pa so bili nekateri naši skakalci, med njimi tudi Eržen, slabši. Nekateri so bili celo slabši kot ob poskusnem prvem skoku. Avstrijski skakalci so sami reprezentanti, manjka le Preiml, ki se je včeraj na treningu poškodoval in danes ni nastopil.

V drugi seriji je skočil Eržen samo 74 m. medtem ko se je njegov najresnejši tekmec Bachler pognal 76 m daleč. Odlično pa je v drugi seriji skočil, zlasti kar zadeva slog, Pečar, žal pa so mu manjkali metri. Po slogu je prekosil tudi Bachlerja. Zajc je bil dober samo v prvem skoku (71 m), medtem ko je bil v drugi seriji zelo kratek (68,5 m). Mladi Mesec je bil v drugi seriji za meter krajši in se je moral zadovoljiti s 3. mestom. Uvrstitev naših najboljših skakalcev je solidna, kajti Bachler je bil preteklo leto in na letošnji novoletni turneji le boljši od Eržena.

Mladinci — bilo jih je 11 — so startali skupaj s člani. Najboljši od naših je bil Pagon iz Rateč, ki pa se je moral zadovoljiti s 3. mestom. Na sploh so naši mladinci zadovoljili v borbi z avstrijskimi reprezentanti.

Rezultati — člani: 1. Bachler (A) 214,5 (75, 76), 2. Eržen (J) 210,5 (77, 74), 3. Pečar (J) 201,4 (72,73), 4. Mesec (J) 201,1 (74, 73), 5. Kröll (A) 199,2 (72,5, 73), 6. Lichtenegger (A) 197,1 (72,5, 72), 7. W. Schwabel (A) 196,8 (71, 73), 8. Golser (A) 194 (70, 73,5), 9. Haim (A) 193,5 (70,5, 73), 10. Štefančič (J) 190,1 (70,5 71,5), 11. Dolhar (J) 189,8 (70,5, 73,5), 12. Smolej (J) 188,1 (71, 71), ... 16. Zajc 182,1 (71, 68,5), 17. D. Pudgar (J) 176,9 (68,5, 69).

Mladinci: Wendtner (A) 151,9 (64, 69,5), 2. Jölly (A) 143,1 (59, 63), 3. Pagon (J) 142,0 (62,5, 61), 4. Železnik (J) 138, 3 (64, 57,5), 5. Loštrek 137,5 (60, 63,5), 6. Kobal (J) 137,4 (60, 62,5), 8. Fink (J) 130,2 (63,60), ... 10. Danilo Pudgar 116,8 (57,57).

Beljaški župan Joseph Resch je priredil v hotelu Park za vse udeležence turneje, tekmovalce in njihove vodje ter zastopnike iz Slovenije, ČSSR in Poljske sprejem. V pozdravnem govoru je poudaril, da si Beljak kot obmejno mesto prizadeva čimbolj utrjevati prijateljstvo s svojimi sosedi 'n tudi z zastopniki drugih držav. Dr Hans Kerstnig je pozdravil v imenu deželne vlade, katere podpredsednik je in v imenu koroške smučarske zveze kot njen predsednik še zlasti zastopnike Maribora, predsednika občinske skupščine Maribor Mirka Žlendra in predsednika SZS Nika Belopavloviča.

Mirko Žlender je izrazil upanje, da bo tudi tekmovanje v mestu ob Dravi velika športna manifestacija.

D. KURET

Prva liga — 20 klubov?

To je predlog nogometnega kluba Olimpija

LJUBLJANA, 13. jan. Na zadnjem sestanku predsednikov zveznih ligašev s področja Hrvatske in Slovenije v Zagrebu, na katerem so razpravljali o aktualnih problemih, so se med drugim dogovorili, naj vodstvo vsakega kluba obdela določeno temo, ki zadeva oziroma spremlja tekmovanje. Tako je Olimpija prevzela skrb, da prouči vse možnosti glede povečanja števila ligašev v I. ligi in tekmovalni koledar.

V poročilu, ki ga je vodstvo kluba že poslalo v Zagreb, se ljubljanski ligaš zavzema za določene spremembe v tekmovalnem sistemu, predvsem kar zadeva podaljšanje sezone Ljubljančani pravijo, da nogometaši, ki se poklicno ukvarjajo s tem športom, morajo biti zaposleni najmanj 231 dni v letu. V tekmovalni sezoni je treba upoštevati najboljše pogoje, termine, in sicer od sredine marca pa do sredine decembra, s čimer bi se ognili vsem nevšečnostim, ki jih povzroča igriščem slabo vreme. S povečanjem članov zvezne lige, bi lahko podaljšali prvenstveno sezono, s čimer bi bilo zajamčeno neprekinjeno delo klubov in seveda dohodek. Prva zvezna liga bi lahko potemtakem štela 20 članov, vendar šele v prihodnjih dveh letih. V novi prvenstveni sezoni bi bilo samo 18 klubov, s tem da bi se jim pridružila prvaka obeh skupin II. lige, medtem ko bi sedemnajsto in osemnajsto mesto zasedla zmagovalca s kvalifikacij drugouvrščenih II lige in obeh moštev, ki bosta letos izločena iz prve lige. V zvezi s takim načrtom bo treba seveda preučiti vse pogoje in okolnosti, da ne bi kdo odnehal kar sredi tekmovanja.

Usodo drugoligašev naj bi reševale republiške nogometne zveze, ki morajo določiti njihov status in sistem tekmovanja. Večina nogometnih delavcev sodi, da bi bili to neamaterski klubi, ki bi lahko tekmovali na takih področjih, na katerih bi lahko v enem dnevu opravili eno potovanje.

S povečanjem števila klubov 1. zvezne lige, bi bilo treba spremeniti tudi koledar tekmovanja — od marca do decembra. To bi pomenilo, da bi bilo največ odmora za igralce po končani sezoni in ne sredi, kakor je to doslej. Ta čas bi bil določen tudi za prestop igralcev iz kluba v klub.

Vodstvo Olimpije sodi, da bi bilo treba za uresničitev vseh teh predlogov že aprila sklicati izredno skupščino Nogometne zveze Jugoslavije.

VATERPOLO

Zmaga Mladosti

ZAGREB, 13. jan. V tekmi evropskih prvakov v vaterpolu je zagrebška Mladost premagala Dinamo iz Bukarešte 4:2 (1:1, 1:0, 1:0, 1:1).

Prvi smuk — avstrijski

Nenning, Schranz in Švicarji v ospredju v Wengnu

WENGEN, 13. jan. (Po telefonu). Tretjič letos so Švicarji in Avstrijci v alpskem smučanju zatrobili k napadu na francosko trdnjavo s komandantom Killyjem. Tako kot prvi naskok v Hindelandu, je uspel tudi tretji na današnjem, 38. tekmovanju Lauberhorn. Na krepko skrajšani progi (2760 m, 639 višinske razlike, 18 kontrolnih vrat) se je vsa svetovna elita letos prvič spoprijela v smuku. Današnji »mini« ali »sprint« smuk, kakor so ga mnogi imenovali je bil dragocena preskušnja tekmovalcev iz 20 držav za olimpijske igre, kakor tudi možnost nabrati točke za svetovni pokal in FIS razvrstitev.

109 fantov v čeladah se je danes spustilo po odlično pripravljeni progi v prekrasnem sončnem vremenu in ob —15 stopinjah C. Že uvod, ki ga je pripravil Švicar Deltwyler je bil hiter in odločen, čeprav po njegovi, na videz zelo dobri vožnji, še nismo imeli končne predstave o njeni vrednosti. Počakati je bilo treba do konca prve skupine, ali točneje Gerharda Nenninga, da smo dobili novega zastavonošo. Progo je prevozil hitreje kot v dveh minutah in ker je večina asov vozila že pred njim in to počasneje, je lahko upal na veliki pokal. Skoraj je minila že druga skupina, ko je bil prvič resneje ogrožen od drugega veterana, 29-letnega rojaka Karla Schranza. Le-ta je zaostal le za 31 stotink in bi se bil kmalu že četrtič vpisal med zmagovalce smuka v Wengenu. Dvojna avstrijska zmaga je postala stvarnost, in kar je še posebej zanimivo, med prvimi desetimi so bili kar štirje s startnimi številkami nad 20.

Jugoslovani razočarali

Od jugoslovanske trojke nismo pričakovali čudežev, vendar pa kolikor toliko solidno uvrstitev, vsaj blizu polovice, se pravi tudi blizu olimpijske norme. Toda v smuku smo sodeč po današnjih rezultatih še slabši kot v drugih dveh panogah in naša najboljša uvrstitev šele na 83. mestu pove dovolj, a čeprav bi pomenila v olimpijskih razmerah (največ štirje tekmovalci iste države) premik na 47. mesto.

Vse kaže, da z letošnjo formo, če ne bo bistveno boljša, naši fantje ne bodo mogli vplivati na JOK z drugim kot z načelom barona Coubertina o važnosti udeležbe, ne pa tudi dobrih rezultatov.

Hud poraz Francozov

Killy 13., najboljši Francoz Orcel 7., med prvo deseterico le 2. med dvajseterico le 3 Francozi, to je hud udarec za ponosno ekipo, ki jo vodi smučarski Napoleon Honore Bonnet. Med prvimi dvajsetimi najdemo vsega 3 Francoze, pa kar 7 Švicarjev, 5 Avstrijcev, 3 Italijane ter po enega tekmovalca ZDA in ZRN. Današnji poraz je porinil Francoze tudi z vodilnega položaja v svetovnem pokalu. Killy je moral svoje prvo mesto, ki ga je sicer tudi doslej delil, oddati. Po današnjem smuku je vrstni red najboljših v svetovnem pokalu naslednji: 1. Brugmann (Š) 60 točk, 2. Killy (F) 45, 3. Schranz (A) 36, 4. Giovanoli (Š) 27, 5 Kidd (ZDA) 22.

Jutri se bo tekmovanje nadaljevalo s slalomom. Drugi slalom bo prenašala tudi jugoslovanska televizija — od 11,55 do 13. ure.

Rezultati: 1. Nenning (A) 1:59,88, 2. Schranz (A) 2:01,19, 3. Bruggmann (Š) 2:01,80, 4. Deltwyler (Š) 2:01,91, 5 Minsch (Š) 2:02,07, 6. Giovanoli (Š) 2:02,27, 7. Orcel (F) 2:02,37, 8. Sailer (A) 2:02,42, 9. Perillat (F) 2:02,61, 10. Zimmermann (A) 2:02,76, 11. Mussner (I) 2:02,82, 12. Messner (A) 2:02,85, 13. Killy (F) 2:02,91, 14. Leitner (ZRN) 2:03,08, 15. Schnieder (Š) 2:03,17 ... 19. Kidd (ZDA) 2:03,49, 20. Frei (Š) 2:03,50, 29. Strand (Nor) 2:04.47, 31. Vogler (ZRN) 2:04,49, 40. Riedel (NDR) 2:05,41, 45. Hebron (Can.) 2:05,60, 51. Pažout (ČSSR) 2:06,25, 53. Milne (Avstral.) 2:06,45, 54. Ekstam (Fin.) 2:06,53, 59. Lindström (Šved.) 2:06,68, 81. Palmer Tompkinson (VB) 2:09,06, 83. Klinar (J) 2:09,68, 85. Jakopič (J) 2:10,53, 93. Tormošin (SZ) 2:12,87, 96, Trzebunia (Polj.) 2:13,88, 103. Gazvoda (H) 2:15,06, 104. Bujakowski (Ind.) 2:16,42.

MARKO ROŽMAN

PST! Zelo zaupno!
moj najboljši
in najljubši prijatelj

je ZVITOREPEC
Zato vsak četrtek kupim
ZVITOREPCA

Slovensko narodno gledališče V LJUBLJANI

objavlja
prosta delovna mesta za:

1. KLJUČAVNIČARJA — K VARILCA
2. MIZARJA — K za pohištvo, delo na odru
3. ODRSKE DELAVCE
4. TAJNICO - administratorko — SS izobrazba, znanje stenografije

Delavci bodo sprejeti za nedoločen čas; pogoj je poskusno delo. Kandidati naj se prijavijo v Upravi SNG Ljubljana, Cankarjeva 11 do 31. 1. 1968. 355

PERFETTI ● PERFETTI ● PEFETTI ● PERFETTI

Trgovsko podjetje »TOBAK« Ljubljana

- To kar imajo radi drugi otroci, privoščite tudi svojim.
- Razveselite jih

z žvečilnimi gumiji PERFETTI,

ki vam jih nudijo

- vse prodajalne Tobaka in druge trgovine.
- V nekaterih zavojčkih so nagradni kuponi z navodilom za sodelovanje v velikem nagradnem žrebanju, ki bo 1. junija 1968.

Nagrade:

50 zložljivih koles Rog-Pony
5 superavtomatskih pralnih strojev in
15 električnih štedilnikov Gorenje

- Pošljite nagradni kupon, ki ga dobite v nekaterih škatlicah žvečilnega gumija Perfetti čimprej, najkasneje pa do 15. maja 1968 na naslov: Trgovsko podjetje »Tobak« Ljubljana, Kotnikova 10. 380

PERFETTI ● PERFETTI ● PEFETTI ● PERFETTI

Komisija za razpis
delovnega mesta direktorja
Gimnazije Nova Gorica

razpisuje po 48. členu statuta Gimnazije Nova Gorica delovno mesto

DIREKTORJA

Kandidati morajo poleg splošnih pogojev izpolnjevati tudi tele posebne pogoje:

1. da imajo dokončano visoko izobrazbo pedagoške smeri
2. da imajo opravljen strokovni izpit za profesorja
3. da so bili najmanj 10 let v delovnem razmerju na šolah druge stopnje

Kandidat mora poleg prijave priložiti še tele potrebne dokumente: diplomo ali prepis diplome, spričevalo o strokovnem izpitu ali prepis spričevala, življenjepis z opisom delovne dobe in potrdilo o nekaznovanju.

Stanovanje ni zagotovljeno.

Prijavo z dokumenti pošljite v 20 dneh po objavi razpisa na naslov: Gimnazija Nova Gorica, Razpisna komisija. 346

MIMI MALENŠEK

SONCE VROČEGA AVGUSTA

144. nadaljevanje

Ko bom v Vietnamu, bom bržčas veliko mislil na Kaštel. Kadar bom pogledal na uro, bom mislil Zdajle je po evropskem času ... in zdaj v Kaštelu vzhaja ali zahaja sonce ali morda stoji najviše.

Tiho se je zasmejala in se tesneje naslonila nanj

— Jaz včasih pozimi mislim: zdaj v Kaštelu zahaja sonca

— Da? A res bom tako mislil. Doslej sem večkrat tako mislil na Marseille. Posebno, kadar sem bil prav daleč in v neprijaznih krajih. Včasih proti večeru: po evropskem času se v Marseillu še ne bo kmalu mračilo. A vendar sem že videl pred seboj pristanišče v rdečkastem mraku, tovorno pristališče, ki sem ga že kot deček najbolje poznal, ker smo se otroci zmeraj podili tam okrog Zmeraj sem videl staro ladjo, velikansko trgovsko ladjo, ki so so kdo ve kdaj začeli barvati, potem pa jenjali in jo pustili tam — zasidrana v nekem mrtvem kotu ima en bok črn, a tudi že oluščen, drugi pa je rdeč in rja ga razžira. In zdelo se mi je, da slišim pristaniške delavce, ki prihajajo v našo gostilnico, in mater, ki se pogovarja z njimi. Zdaj bom mislil na Kaštel. Ali na Kaštel in na Marseille. Tako bo, da.

Dolg nasad širokih oljk. Visoko proti nebu je mežikal svetilnik. Potem nizek, širok grič. Za njim si že zaslutil ribiško pristanišče v Kaštelu.

— Nocoj ladje niso šle na lov, je rekla Nada.

— A, saj res Mesečina je.

— Zamudil si, da bi se bil peljal z ribiči na lov.

— Ne, je rekel, tu doli nisem ničesar zamudil.

Spet njen tih, komaj slišen smeh iz srca. Ni vprašala, zakaj ni ničesar zamudil. Ni bila mlado, sprenevedasto dekletce in tudi ni potrebovala potrdila, da jo Robert res ljubi.

— Jaz tudi letos skoraj nisem prišla do ribiških bark. A med ribiči imam vendar nekaj dobrih prijateljev. Če tako nanese, mi ponudijo ostrig in vina Nič mi ne zamerijo, da sem tujka.

— Ti, pa tujka? Ko sem te prvikrat videl, v mestu, pred restavracijo, sem vedel, da nisi prvič v mestu. To sem vedel po tem, kako si vstopila v avtobus. In ko sem te videl priti na bunker, sem to vedel še bolje.

— No, res je. Veš, da se mi kdaj pa kdaj zdi, da sem tu doli skoraj bolj doma kot .. doma?

— Da.

Več ni rekel. Pogledala ga je od strani; črte njegovega obraza so se nenadoma zdele napete. Nekaj tega izraza je zmeraj videla na njem, kadar je; vselej skoraj po naključju omenila, da sodi pravzaprav nekam drugam, ne v Kaštel, ne k njemu. Bilo je, kot da se takrat zave vse nesmotrnosti njune ljubezni ki je kot pot brez cilja. Ali kot da nenadoma stoji pred nekim pragom, ki mu ga ni nihče dovolil prestopiti, ona pa je znotraj, za vrati, ki so se zaprla pred njim. In na tej kot na oni strani vrat občutek, kakor da bodo začeli padati po tebi pljunki malomeščanske hinavščine, v kateri v resnici ni niti puritanske ogorčenosti, še za lek ne. Rahlo se je zdrznila.

Bržda je mislil, da jo zebe, čeprav je skozi odprto okno huškal topel večerni veter in ji obpljuskaval gola ramena, naglo, kot da se mu mudi Prijel je za ročico in molče zaprl okno.

— Nikar, je rekla, saj je vroče.

Spet je na pol odprl okno. Nato jo je nekam tuje in napeto vprašal:

— Nada, ali sem vdrl v tvoje življenje?

— Zakaj misliš tako?

— Ali nisem?

— Ne.

— Ne?

— Ne. Zakaj? je rekla spet.

Kratko je zmajal z glavo na levo in desno

— Posebne sreče nisem imel nikoli, je rekel. Povedal sem ti, da sem marsikdaj že nalagal najprej sebe in potlej še druge. Tisto me je drago veljalo A zdaj vem, da v tem ni bilo prav nič neiskrenosti, glede naju. Toda tudi za iskrenost moraš drago plačati

— Plačati, je rekla. Plačati.

— Neprijetna beseda, je rekel Robert. A kako bi drugače rekel? In plačati moraš. Navsezadnje ne moreš drugače.

Vedela je, kaj misli. Za hip je bilo v zraku nekaj kakor žalost, morda ne zelo globoka, zato pa dolga kot črn pritlikav gozd na levi, ki ju je spremljal že dolgo. Nekaj dolgega, črnega, čemur ne vidiš konca. Nekaj, kar bo spremljalo tvojo pot. Pozabil boš že, da je, a vendar bo tisto zmeraj ob tebi, in brž ko boš obrnil pogled od česa drugega, samo malo, boš spet zagledal ob sebi tisto.

Še najraje bi bila rekla: Nikar ne govoriva o tem. A ta Nikar ne govoriva je bil od dolge rabe že povsem ob moč. Z njim bi lahko odrinil kvečjemu kakšno majhno nevšečnost, ki potem premine sama po sebi, da sploh ni več treba govoriti o njej. In tudi če ne govorita, čas vendarle beži. Koliko časa še? Poldrugi dan. Kmalu bo le še nekaj ur, in potem nič več. Vsako srečanje nosi v sebi tudi že kal slovesa.

Hotela je biti pogumna in iskrena. Položila je roko na njegovo, ki je zdaj v polmraku temna in kakor mrtva počivala na krmilu.

— Ves čas si bil tako sproščen, je rekla, in tako miren Ves čas sva vedela, da se avgust bliža koncu. Sam si tako nekako rekel. Zakaj zdaj — ? Skušala mu je pogledati v oči, nagnila se je daleč naprej.

Z roko ji je šel po laseh, ena njegovih majhnih nežnosti ki ji jih je rad izkazoval med vožnjo.

Vendar boš razumela, če si mislim, da bi te bil želel srečati ... v kakšnem drugem času, v drugih okoliščinah.

— Morda, je rekla zamišljeno, bi v ... drugem času, v drugih okoliščinah drug drugemu pomenila malo ali nič.

Huda konkurenca - zmaga tujcev

Bohinj: devet držav na elitnem XIV. tekmovanju v smučarskem teku

BOHINJ, 13. jan. Prvi dan velikega XIV. mednarodnega tekmovanja v smučarskih tekih, ki se ga udeležuje 105 tekmovalcev in tekmovalk iz ZRN, Avstrije, Bolgarije, Romunije, Madžarske, Italije, Poljske, ČSSR in Jugoslavije, so v posamičnih disciplinah zmagali Aldo Piller (Italija) med člani na 15 km, Monika Mrklas (ZRN) — med članicami na 10 km, Luciano (Italija) med mladinci na 10 km in Jožica Bavče (Jug. — Fužinar) med mladinkami na 5 km.

Mladinke: Jožica Bavče zmagala

Prve so krenile v smučino mladinke, ki se jih je zbralo na start 13, med njimi 4 Italijanke. Gostja Iris Peyrot s številko 1 je bila tudi prva na cilju, njen čas pod 22 minutami pa orientacija za druge. Ko sta se cilju skupaj približevali najboljši Jugoslovanki Jožica Bavče (s št. 11) in domačinka Darinka Podlipnik (št. 10) je bilo jasno, da je slednja izgubila interni obračun doma, da pa ima mlada Ravenčanka celo možnosti za najvišjo uvrstitev. Šlo je za sekunde, končalo pa se je srečno za 17-letno dijakinjo srednje ekonomske šole v Slovenjem Gradcu, ki — vzornik ji je bil pač brat — smuča šele drugo sezono in je nedvomno velik talent. Bohinjski uspeh Bavčetove je lepo priznanje tudi njenemu trenerju Kecerinu.

Po zmagi je Jožica Bavče rekla: »Zelo sem vesela, kajti zares še nimam nobenih pravih izkušenj na tekmah.«

Mladinci: Kalan drugi

Mladincev je startalo 32. Prav v tej konkurenci je imel jugoslovanski tabor največ možnosti za pomembno zmago. Po prvih kurirskih sporočilih je tudi kazalo, da bo favorizirani Filip Kalan zmagal, saj je najhitrejšemu italijanskemu tekaču, poznejšemu zmagovalcu Bullianiju, do vrha najhujšega vzpona že odščipnil osem dragocenih sekund. To prednost pa je naš nadarjeni tekač do cilja zapravil in tako prepustil lepo mednarodno zmago Italijanu.

»Smuči so mi — zaradi zametov — kar plesale pod nogami sem in tja. Drugi del proge — takoj po obratu — je bil sila težaven in prav tu sem bržkone zapravil zmago,« pravi dolgolasi Kalan.

Zmagovalec Luciano Bulliano je po zmagovitem teku izjavil: »Star sem 20 let, po poklicu pa sem carinik, doma v Vidmu. Štiri leta že tekmujem. V Italiji nisem med najboljšimi mladinci; morda na šestem ali sedmem mestu na jakostni lestvici. Pri vas v Jugoslaviji sem prvič. Bohinj 68 je eden izmed mojih največjih uspehov doslej«.

Članice: zastopnice ZRN in ČSSR med seboj

Take konkurence, kakršna je bila v ženski preizkušnji tokrat, pri nas že zlepa ni bilo. 22 tekmovalk je bilo prijavljenih iz 7 držav. Največ je bilo zastopnic ČSSR (6) in RN (5), ki so se med seboj tudi razdelile najvišja mesta. Kvalitetna razlika je le v tem, da so bile Nemke v Bohinju s svojimi najboljšimi močmi, ČSSR pa je poslala svojo drugo ekipo. Avstrijka Heidi Ludwig, stalen gost v Bohinju (lani se je v teku na 800 m popravila na 2:17,0), je s št. 2 prva pritekla na cilj. Ker je bil razmak med mladinci in članicami le precejšen, je progo na dobršnem delu veter zamedel, kar je tekmovalkam z najnižjimi številkami povzročalo težave. Izmed favoritinj je bila prva na cilju Nemka 25-letna Monika Mrklas, ki se je letos skupaj z rojakinjo Endlerjevo na sezono pripravljala v Skandinaviji. Glede na to, da je — tako smo zvedeli iz neuradnih virov, ker organizatorji niso objavljali vmesnih časov — bila Mrklasova najhitrejša že na polovici proge, je bila njena zmaga skoraj gotova. In res: nobeni izmed zasledovalk ni uspelo tudi na drugem, bolj ravninskem delu nadomestiti zaostanka. 23-letna medicinska sestra Alena Bartošova, četrta v ČSSR, je obe drugi nemški tekmovalki potisnila na 3. in 4. mesto in tako preprečila še večje slavje varovank bivše nemške prvakinje Rite Czech-Blasl. Jugoslovanki sta startali dve, pri čemer je državna prvakinja Lidija Pšeničnik imela veliko smolo. Že na 3 km je zlomila smučko, nato nekaj časa tekla z zlomljeno, kasneje dvakrat zamenjala smučko, a pri tem seveda izgubila dosti časa, tako da jo je premagala tudi domačinka Repinčeva, ki je bila s svojim nastopom kajpak zadovoljna.

Izjava zmagovalke: »Prvi del proge je bil zelo težak. Vesela sem svojega uspeha. Upam, da mi bo odprl vrata v Grenoble.«

Člani: trije Italijani

Že s starta pri hotelu Jezero so se najkrepkeje pognali po progi Italijani, ki so očitno imeli tudi najhitrejše smuči. Na polovici proge — pri 7.5 km je imel najboljši čas 27-letni carinik Zanon — 24,32, tesno za njegovimi petami pa sta tekla njegova rojaka Gabrielli — 24,29 in razpoloženi Piller — 24,54. Najboljši Jugoslovani, ki so na tej tekmi izbirali svoje olimpijske kandidate, so za Italijani že precej zaostajali: med našimi je bil najhitrejši Milnar, ki je za Zanonom zaostal za 31 sekund. Zelo hiter je bil na tem težavnem delu proge med našimi še Alojz Kerštajn — 25,20, medtem ko je Bavče med našimi tekel šele na tretji poziciji — 25,26. Seljak je bil med našimi olimpijskimi kandidati na polovici proge še najslabši — 26,02.

Na drugih 7.5 km pa je prišlo do preobratov. Italijan Piller je tekel še hitreje in kmalu ugnal svoja rojaka Zanona in Gabriellija. Časomerilci so mu na cilju izmerili čas 49:51,2. S tem odličnim časom za težavno progo je prehitel Zanona za pičle 4 sekunde (49:55,3). Tretji Italijan Gabrielli je v finišu nekoliko popustil.

Podobno kot pri vodeči italijanski trojki je prišlo tudi med Jugoslovani do pričakovanih prekucov. V finišu je imel Bavče največ moči in je tako popolnoma upravičil sloves našega sedaj najboljšega smučarskega tekača. Z devetim mestom je sicer nekoliko razočaral, vendar tudi v tej uvrstitvi ni kaj dosti oporekati spričo izredno hude konkurence. Mlinar je potrdil, da je sedaj naš drugi tekač, medtem ko je Kerštajn z zmago nad Seljakom dokazal, da se upravičeno poteguje za vozovnico v Grenoble.

Skupno je nastopilo 45 članov.

Na cilju je zmagovalec Aldo Piller izjavil: »Kot vsi najboljši italijanski smučarski tekači, sem tudi jaz po poklicu carinik, star pa sem 28 let. Imam dobre možnosti za trening. Navzlic temu pa se nisem nadejal, da bom v Bohinju zasedel prvo mesto, saj je bila konkurenca na dostojni mednarodni ravni. Zadovoljen sem!«

Izjave

Mirko Bavče: »Po pravici bom povedal: računal sem, da se bo kak naš tekač uvrstil bolje, denimo okoli petega mesta. Spričo hude mednarodne konkurence in majhnega zaostanka za zmagovalcem pa kljub temu menim, da so uvrstitve najboljših Jugoslovanov lep uspeh. Proga je bila zelo težka, marsikje zametena, pihal pa je tudi močan veter, zlasti po obratu v Bohinjski Bistrici, kjer se je proga dlje položno vzpenjala. Tu se mi je zdelo, da tečem na mestu.«

Janez Milnar: »Tekma je bila zelo naporna, zlasti na polovici proge, kjer je sneg popolnoma zametel smučini. Sicer pa sem vesel, da sem drugi med našimi, dobro uvrstitev pa privoščim tudi Alojzu Kerštajnu.«

Alojz Kerštajn: »Menim, da taktično nisem tekel najbolje, ker sem na najbolj težavnem zametenem delu proge prehitel tuje tekmece, ki so startali neposredno pred menoj in jih nekaj časa »vlekel«. Tek po zameteni smučini me je izčrpal, tako da so me potem na ravnem delu pred ciljem prehiteli in se uvrstili bolje kot jaz. Vseeno, zadovoljen sem.«

Roman Seljak: »Proga ni bila hitra, sneg pa je bil »pust«. Kajpak potrudil sem se po svojih močeh. Čestitam vsem našim, ki so v teh težavnih razmerah tekli hitreje od mene.«

Janez Pavčič, jugoslovanski zvezni trener: »Ob nastopu naših izbrancev sem nekoliko razočaran, saj sem po tihem upal, da se bo kak naš tekač med člani uvrstil med prvo šestorico Kaže, da naši fantje niso izbrali najboljših mož. Italijani so jih prav glede tega prekosili; o tem ne kaže dvomiti.«

Rezultati

Rezultati — člani (15 km): 1. Piller (It) 49:51, 2. Zanon (It) 49:55,3, 3. Gabrielli (It) 50:19,8, 4. Michalko (ČSSR) 50:36,2, 5. Guadagnini (It) 50:38,0, 6. Holeczy (Madž) 50:45,2, 7. Sailer (A) 50:57,4, 8. Ilovsky (ČSSR) 51:05,8, 9. Bavče (Jug) 51:14,2, 10. Sfetea (Rom) 51:30,4, 11. Milnar (Jug) 51:33,6, 12. Kerštajn (Jug) 51:35,4, 13. Jirouš (ČSSR) 51:41,4, 14. Hollo (Madž) 51:42,4, 15. Mitkov (Bolg) 51:52,6. Drugi Jugoslovani — 21. Dretnik 52,31,0, 23. Kobilica 52:52,1, 24. Karpač 53:06,0, 26. Seljak 53:26,0, 28. Grašič 53:42,6, 30. Ambrožič 53:52,0, 31. Kajžar 54:19,0, 33. Krišelj 55:26,0, 35. Fremože 56:21,0, 36. Reš 56:25,4, 37. Sitar 57:08,8, 38. Kovič 57:16,8, 39. Šimenc 57:39,5.

Članice (10 km): 1. Mrklas (ZRN) 39:35,6, 2. Bartošova (ČSSR) 40:39,3, 3. Endler (ZRN) 40:45,3, 4. Barthel (ZRN) 41:07,0, 5. Hlumova (ČSSR) 41:33,0 ... 18. Repinc (Jug) 47:47,2, 20. Pšenića (Jug) 49:47,5.

Mladinci (10 km): 1. Bulliano (It) 36:07,8, 2. Kalan (Jug) 36:23,4, 3. Gutmisiaga (Polj) 36:42,2, 4. Slovnik (Jug) 37:14,8, 5. Radkosz (Polj) 37:20,0, 6. Štimac (Jug) 37:45,0, 7. Brigadoi (It) 38:54,0, 8. Zupan (Jug) 38:01,2, 9. Rozman (Jug) 38:21,4, 10. Pomare (It) 38:54,0, 11. Majnarič 38:56,4, 12. Šimnic 39:00,0, 13. Boškovski 39:48,4, 14. Mohorič 40:00,4, 15. Jelenc 40:13,6.

Mladinke (5 km): 1. J. Bavče (Jug) 21:48,0, 2. Peyrot (It) 21:55,9, 3. Basciera (It) 22:11,0, 4. Podlipnik (Jug) 22:15,8, 5. Klemenc (Jug) 22:52,8, 6. Terzič 23:17,0, 7. Pristov 23:48,2, 8. Stojc 23:52,7.

H. UBELEIS
E. BERGANT

IVER DNEVA

Recept — kolo

Bohinjska zmagovalka 68 v smučarskem teku Nemka Monika Mrklas se na prav poseben način pripravlja na smučarsko sezono. Poleti pridno kolesari, pri čemer se udeležuje tudi tekmovanj. V minulem letu je nastopila celo na svetovnem prvenstvu, kjer pa se je zapletla v možičen padec in se tako slabše uvrstila.

Ker Mrklasova ni edina smučarka, ki trenira s kolesom (tudi francoske alpske reprezentantke se navdušujejo zanj), je kazalo kolesarstvu tudi v našem ženskem smučanju bržčas posvečati več pozornosti.

Morebiti je namreč prav to — pravi recept?

HOKEJ NA LEDU

Jesenice: Innsbruck 6:3 (1:0, 2:1, 3:2)

JESENICE — Tekma za alpski pokal, drsališče pod Mežakljo, gledalcev 1,500, sodnika Gastaza in Sarto iz Italije.

STRELCI: 1:0 — Klinar (11), 1:1 — Knoflach (22), 2:1 — B. Jan (28), 3:1 — F. Smolej (40), 4:1 — F. Smolej (43) 4:2 — Wesselberger (44), 4:3 — Höller (45), 5:3 — Klinar (52), 6:3 — Felc (56).

JESENICE: Knez, Novak, Ravnik, I. Jan, Razinger, Kristan, Mlakar, Felc, B. Jan, F. Smolej, Klinar, Pirc.

INNSBRUCK: Todd, Knabel, Messner, Keil, Erchar, Purner, Wesselberger, Knoflach, Schwitzer, Burthart, Kirchbaum, Höller, Kofriner.

Gledalcem, ki so prišli na tekmo ni bilo žal, da so prezebali več ko dve uri, saj so videli lepo tekmo in zmago Jesenic. Tudi pri vodstvu 4:1 gostje niso popustili in so nevarno oblegali vrata Kneza, ki je v pičli minuti dobil dva gola. Toda v 52. mn. je dosegel Klinar izredno lep zadetek, še lepšega pa potem Felc v 56. minuti, ko je vratarju Toddu dobesedno izbil palico iz rok.

P. K.

Mladost : Olimpija 5:5 (2:1, 3:2, 0:2)

ZAGREB — Drsališče na Šalati, gledalcev 50, sodnika Kaltnekar in Renaud.

STRELCI: 1:0 — Lovrinić (3), 1:1 — Jakopič (10), 2:1 — Oreščanin (13), 3:1 — Šurina (26), 4:1 — Čurko (32), 5:1 — Grubišić (38), 5:2 — Svetlin (38), 5:3 — Svetlin (39), 5:4 — Svetlin (41), 5:5 — Puterle (58).

MLADOST: Stojačić, Stipić, Kos, Raca, Krajačić, Čurko, Oreščanin, Žižanović, Grubišić, Šurina, Lovrinić, Balenović, Pažić.

OLIMPIJA: Gale (Albreht), Radin, Lap, Žvan, Vadnal, Jakopič, Svetlin, Ulčar, Erjavec, Bošković, Seme, Puterle, Bahc, Gruden.

Zaradi mraza in vaterpolske tekme so v Zagrebu prodali samo 9 vstopnic. Maloštevilni gledalci so videli lepo, zanimivo in ostro tekmo, v kateri so Zagrebčani že vodili 5:1. Gostje so se potem na vso moč potrudili in izenačili rezultat.

Medveščak : Partizan 2:0 (0:0, 2:0, 0:0)

Novo na tujem

ESSEN — Sovjetski rokometaši so osvojili prvo mesto na svetovnem študentovskem prvenstvu, potem ko so v finalni tekmi v podaljšku premagali reprezentanco Romunije 17:16. V regularnem času se je dvoboj končal neodločeno 16:16 (13:8). V boju za peto mesto je ZRN premagala Norveško 22:17 (14:8). Končni vrstni red: 1. SZ, 2. Romunija, 3. Švedska, 4. ČSSR, 5. ZRN, 6. Norveška, 7. Danska in 8. Francija.

LANDSHUT — Hokejisti ZRN so v Landshutu nepričakovano premagali reprezentanco Kanade 6:2 (1:1, 1:0, 4:1).

ZKL

Olimpija : Slovan 77:70 (33:31)

LJUBLJANA, 13. jan. V prvenstveni tekmi zvezne košarkarske lige je Olimpija premagala mestnega tekmeca Slovana 77:70 (33:31). Pred 1.000 gledalci sta sodila Brumen (Dom) in Bolka (Lj).

OLIMPIJA: Bassin 17, Marter 9, Verbič 1, Hočevar 13, Elsejt 21, Zorga 16.

SLOVAN: Šarić 6, Dabjan 5, Sušnik 6, Weibl 26, Pešek 6, Vavpetič 10, Logar 10.

Napovedi, da bo Slovan enakovreden tekmec Olimpiji, so se uresničile. Čeprav nižje rasti so bili košarkarji Slovana enakovredni v boju za odbitimi žogami, vendar sta jim sodnika pri tem večkrat spregledala očitne prekrške.

Tekma se je začela s kazenskimi meti na koš Slovana. V 7. minuti tekme je bil rezultat 8:7 za Slovana, igralci Olimpije pa so v tem času od šestih kazenskih metov izkoristili samo polovico. Zmagovalci so povedli šele v 9. minuti (17:13), vendar so košarkarji Slovana dobro zaigrali v obrambi in nato vodili vse do 17. min. ko je Bassin uspešno končal enega redkih hitrih nasprotnih napadov Olimpije (25:25). Do odmora si je Olimpija zagotovila pičlo prednost dveh točk (33:31).

V nadaljevanju tekme so igralci na trenutke zaigrali dobro in si takrat zagotovili potrebno prednost za končni uspeh. Tik pred koncem tekme so poraženci skoraj ujeli Olimpijo (69:65), vendar je bil nato Elselt uspešen trikrat zapored, en koš pa je zabil Bassin.

M. D.

Jugoplastika : Železničar 64:55 (24:26)

ŠAH

Vodi Korčnoj

WIJK AAM ZEE, 12. jan. — V tretjem kolu mednarodnega turnirja so bili doseženi tile rezultati: Ivkov : Ree remi, Korčnoj : Bobocov 1:0, Karakljajić : Matanović remi, Rossolimo : Padevski remi, Talj : Langeweg 1:0, Donner : Hort remi, Cirić : Cherghiu remi, Van Geet : Portisch remi.

Rezultati prekinjenih partij 2. kola: Cheorghiu : Donner 1:0, Portisch : Cirić 1:0, Matanović : Korčnoj 0:1.

Vrstni red: Korčnoj 2 (1), Gheorghiu, Ree in Talj 2, Cirić, Donner, Hort, Ivkov, Portisch, Karakljajić in Rossolimo 1,5 itd.

Gligorić z Donnerjem

BEOGRAD — Večkratni državni prvak Svetozar Gligorić je sprejel ponudbo nizozemske šahovske federacije in bo z velemojstrom Donnerjem odigral prijateljski dvoboj 10 partij. To srečanje naj bi edinemu našemu predstavniku na turnirju kandidatov služilo kot priprava za spopad s Taljem in bi ga velemojstra odigrala v marcu ali aprilu.

Utrinki

UMRLA NELL HOPMAN. Nekaj dni po ponovni osvojitvi Davisovega pokala je avstralskega teniškega kapetana Hopmana zadel težak udarec. Umrla mu je žena Nell, ki je bila tudi sama nekoč znana igralka.

JUGOSLOVANI SEDMI. Zahodnonemška agencija ISK je uvrstila jugoslovansko nogometno reprezentanco na 7. mesto lestvice za leto 1967. Prva je SZ pred Anglijo in Madžarsko, ZR Nemčija pa je osma.

PO VZORNIKU. Sovjetski hitrostni drsalec Ants Antson je dal svojemu prvorojencu ime Kees. Po svojem vzorniku — nizozemskem šampionu Keesu Verkerku, svetovnem prvaku in rekorderju v tej športni panogi.

PHILIP MACDONALD

Zaporno povelje za neznano osebo

8. nadaljevanje

»Tako vesela sem, da ste prišli ... Lepo je bilo, da ste prišli ... Upam, da vas bom večkrat videla ... Prav rada bi vas seznanila z Rogerjem .. Vidva bi imela toliko skupnega ... O priliki boste morali priti k nam na mirno večerjo. Potem se bosta lahko z Rogerjem temeljito pomenila. Tudi Roger se strašno zanima za kriminologijo ... Zbogom, gospod Shelton, zbogom. Nisem še videla vaše igre, toda sklenila sem, da si jo bom ogledala ob prvi priložnosti ... Zbogom ... In ne pozabite sporočiti pozdravov Maureen.«

Garrett je stopil na zrak. Bil je slabe volje. Glava ga je bolela in divje se je spraševal, kdo — za hudičevo ali božjo voljo — naj bi bila Maureen.

Upošteval je pozno uro — pol dvanajstih — in mislil na posteljo. Toda bal se je, da ne bo spal, in spomnil se je kluba, kamor so ga po prizadevanju Brooks-Carewa sprejeli kot izrednega člana.

2

Stopil je v klub, kamor je šel peš, natanko opolnoči. Bil je skoraj prazen. Šel je v veliko sobo s točilnico, kjer je bil skozi okna razgled na reko. Dva moža sta bila tam — točaj Jack in en gost, ki je sedel na visokem stolu in si z rokami podpiral glavo.

Garrett je naročil viski in sodo in ko je srkal pijačo, je natančneje pogledal soseda. Z veseljem je ugotovil, da ga pozna, ker ni bil nihče drug kot Jamieson Phipps, novinar, dramski pisec in politični radikalec.

Garrett je stopil k njemu in ga zmotil. Phipps je dvignil roko z obraza in pogledal navzgor. Za hip je slepo strmel, nato pa se mu je smehljaj razlezel po bledem obrazu, ki je bil okrogel ko mesec. Z roko je zamahnil proti sosednjemu stolu. Dejal je:

»Sedite. Me veseli.«

»Mene tudi,« je dejal Garrett. »Prav res me veseli. Zdi se mi, da ste vi edina razumna oseba v tem mestu, čeprav vem, da se motim. Takšen dan sem pač preživel.«

»Škoda,« je dejal Phipps. »Škoda. Boste kaj popili?« Pomignil je točaju.

Garrett je gledal v tla. Nenadoma, ne da bi dvignil pogled, je dejal: »Čujte, Phipps rad bi vas vprašal za nasvet ... Rad bi slišal od vas, resno govorim, kaj bi storili v tem mestu, v Londonu, če bi vedeli, da bo storjen res hud, no, zločin, a ne bi vedeli, kdo bo žrtev tega zločina?«

Točaj je prinesel dva kozarca. Pred Garretta viski in sodo, pred Phippsa pa kozarec, v katerem je bilo do polovice nekaj temnejšega. Phipps je obrnil glavo proti Garrettu. Dejal je: »Kaaaj?«

Garrett je spet pogledal v tla. Skušal je urediti zmedene misli. Čez hip je spregovoril:

»Postavimo zadevo drugače. Če bi slišali dva človeka, ki se pogovarjata o hudem zločinu, ki ga mislita storiti, a ju ne bi videli, in bi jima sledili in ju izgubili, ne da bi ugledali njuna obraza, kaj bi storili?«

Garrett ga je pogledal in čakal na odgovor.

»Kaj bi storil?« je nenadoma dejal Phipps z glasom, ki je po jakosti nekajkrat presegal njegovo prejšnje momljanje, da sta Garrett in točaj kar poskočila. »Pokazal vam bom, kaj bi storil.«

Počasi je razvozlal noge in se spustil na tla. Ko je stal, je bil videti še daljši in še bolj izsušen, kakor se ga je spominjal Garrett. Zatulil je:

»Povedal vam bom, kaj bi storil. Zapel bi pesmico o d'narčku in polnem žepu žganja ...«

Pri besedi »žganje« se mu je glas dvignil in prelomil v vreščečem tonu. In medtem ko je Garrett prestrašeno in začudeno strmel vanj in je točaj hitel proti vratcem na koncu točilne mize, je Phipps vrgel roke v zrak, dvakrat zagrgral in padel ko pokošen.

Garrett, ki ni mogel verjeti lastnim očem, je videl, kako je točaj poklekinil poleg zleknjenega telesa. Mož je dejal:

»Če bi mi hoteli pomagati, gospod «

Pobrala stá ga in ga položila na zofo Bil je presenetljivo lahek, da se jima je celo nekoliko smilil.

»Čepel je na tem stolu,« je dejal točaj »od enajstih davi, le da je enkrat ali dvakrat za hip izginil. Žganje Upal sem da se ga to pot ne bo tako nalezel!«

»Sveta nebesa!« je dejal Garrett.

»Zanima me, gospod,« je nadaljeval točaj, »ali ga je tako razburilo tisto, kar ste mu rekli.«

Garrett se je nasmehnil Smehljaj se je začel tako, da so mu usta trznila, a se je konča s krohotom ki je celo v njegovih ušesih zvenel skoraj kot smeh blazneža

3

Nekaj minut po polnoči se je vrnil v hotel »Savoy«. Stopil je v dvigalo z namrščenim čelom in zaskrbljen. Iz dvigala je prišel z nasmehom na ustnicah in s trdno odločitvijo V glavo mu je šinila misel dobra misel. Ko je skoraj tekel po mehki preprogi na hodniku proti svojemu malemu apartmaju, si je veselo govoril, da je cepec. Poznal je nekoga, ki mu bo povedal, kaj naj stori. Takoj mu bo povedal ali je zaletav norec ali trezen človek. Vrhu tega je bilo skoraj gotovo, da ta mož ni ob tem času v postelji in mu ne bi zameril, če ga bo poklical, četudi bi bil.

Odprl je vrata in jih zaloputnil, ko je hitel v dnevno sobo. Pogledal je v svojo beležnico, našel v njem telefonsko številko in jo poklical.

Dolgo je trajal molk, dokler ga ni prekinil glas telefonistke v hotelski centrali Dejala je: »Številka se ne oglasi gospod «

1. Bachler, 2. Eržen

V Beljaku začetek koroško-slovenske turneje

BELJAK, 13 jan. (Po telefonu). Na tukajšnji 80 m skakalnici je bila danes prva tekma I. koroško-slovenske skakalne turneje. Zmagal je avstrijski skakalec Bachler, znan predvsem po svetovnem rekordu v smučarskih poletih (154 m) in lanski zmagi v Planici. Najboljši Jugoslovan je bil Eržen — drugi pred Pečarjem in Mescem, Avstrijec Kröll pa je bil peti. Na tekmi so sodelovali jugoslovanski, avstrijski pa še češkoslovaški in poljski skakalci. Startalo je 51 tekmovalcev, med njimi 14 Jugoslovanov in 26 Avstrijcev. Tekma je bila ob zelo hladnem vremenu, pred tisoč gledalci, ki so z velikim navdušenjem pozdravili Bachlerjevo zmago, navdušili pa so tudi jugoslovanski skakalci.

V prvi seriji je imel najdaljši skok Eržen — 77 m, ki se je tako na pol metra približal rekordu skakalnice, ki ga je lani dosegel Branko Dolhar (77,5 m). Eržen je s tem skokom tudi prevzel vodstvo pred Bachlerjem in Pečarjem, Kröllom in Zajcem. V drugi seriji pa so bili nekateri naši skakalci, med njimi tudi Eržen, slabši. Nekateri so bili celo slabši kot ob poskusnem prvem skoku. Avstrijski skakalci so sami reprezentanti, manjka le Preiml, ki se je včeraj na treningu poškodoval in danes ni nastopil.

V drugi seriji je skočil Eržen samo 74 m medtem ko se je njegov najresnejši tekmec Bachler pognal 76 m daleč. Odlično pa je v drugi seriji skočil, zlasti kar zadeva slog, Pečar, žal pa so mu manjkali metri. Po slogu je prekosil tudi Bachlerja. Zajc je bil dober samo v prvem skoku (71 m), medtem ko je bil v drugi seriji zelo kratek (68,5 m). Mladi Mesec je bil v drugi seriji za meter krajši in se je moral zadovoljiti s 3. mestom. Uvrstitev naših najboljših skakalcev je solidna, kajti Bachler je bil preteklo leto in na letošnji novoletni turneji le boljši od Eržena.

Mladinci — bilo jih je 11 — so startali skupaj s člani. Najboljši od naših je bil Pagon iz Rateč, ki pa se je moral zadovoljiti s 3. mestom Na sploh so naši mladinci zadovoljili v borbi z avstrijskimi reprezentanti.

Rezultati — člani: 1. Bachler (A) 214,5 (75, 76), 2. Eržen (J) 210,5 (77, 74), 3. Pečar (J) 201,4 (72,73), 4. Mesec (J) 201,1 (74, 73), 5 Kröll (A) 199,2 (72,5, 73), 6. Lichtennegger (A) 197,1 (72,5, 72), 7. W. Schwabel (A) 196,8 (71, 73), 8. Golser (A) 194 (70, 73,5), 9. Haim (A) 193,5 (70,5, 73), 10. Stefančič (J) 190,1 (70,5 71,5), 11. Dolhar (J) 189,8 (70,5, 73,5), 12. Smolej (J) 188,1 (71, 71), ... 16. Zajc 182,1 (71, 68,5), 17. D. Pudgar (J) 176,9 (68,5, 69).

Mladinci: Wendtner (A) 151,9 (64, 69,5), 2. Jölly (A) 143,1 (59, 63), 3. Pagon (J) 142,0 (62,5, 61), 4. Železnik (J) 138, 3 (64, 57,5), 5. Loštrek 137,5 (60, 63,5), 6. Kobal (J) 137,4 (60, 62,5), 8. Fink (J) 130,2 (63,60), ... 10. Danilo Pudgar 116,8 (57,57).

Beljaški župan Joseph Resch je priredil v hotelu Park za vse udeležence turneje, tekmovalce in njihove vodje ter zastopnike iz Slovenije, ČSSR in Poljske sprejem. V pozdravnem govoru je poudaril, da si Beljak kot obmejno mesto prizadeva čimbolj utrjevati prijateljstvo s svojimi sosedi in tudi z zastopniki drugih držav. Dr Hans Kerstnig je pozdravil v imenu deželne vlade, katere podpredsednik je in v imenu koroške smučarske zveze kot njen predsednik še zlasti zastopnike Maribora, predsednika občinske skupščine Maribor Mirka Žlendra in predsednika SZS Nika Belopavloviča.

Mirko Žlender je izrazil upanje, da bo tudi tekmovanje v mestu ob Dravi velika športna manifestacija.

D. KURET

Prva liga — 20 klubov?

To je predlog nogometnega kluba Olimpija

LJUBLJANA, 13. jan. Na zadnjem sestanku predsednikov zveznih ligašev s področja Hrvatske in Slovenije v Zagrebu, na katerem so razpravljali o aktualnih problemih, so se med drugim dogovorili, naj vodstvo vsakega kluba obdela določeno temo, ki zadeva oziroma spremlja tekmovanje. Tako je Olimpija prevzela skrb, da prouči vse možnosti glede povečanja števila ligašev v I. ligi in tekmovalni koledar.

V poročilu, ki ga je vodstvo kluba že poslalo v Zagreb, se ljubljanski ligaš zavzema za določene spremembe v tekmovalnem sistemu, predvsem kar zadeva podaljšanje sezone. Ljubljančani pravijo, da nogometaši, ki se poklicno ukvarjajo s tem športom, morajo biti zaposleni najmanj 231 dni v letu. V tekmovalni sezoni je treba upoštevati najboljše pogoje, termine, in sicer od sredine marca pa do sredine decembra, s čimer bi se ognili vsem nevšečnostim, ki jih povzroča igriščem slabo vreme. S povečanjem članov zvezne lige, bi lahko podaljšali prvenstveno sezono, s čimer bi bilo zajamčeno neprekinjeno delo klubov in seveda dohodek. Prva zvezna liga bi lahko potemtakem štela 20 članov, vendar šele v prihodnjih dveh letih. V novi prvenstveni sezoni bi bilo samo 18 klubov, s tem da bi se jim pridružila prvaka obeh skupin II. lige, medtem ko bi sedemnajsto in osemnajsto mesto zasedla zmagovalca s kvalifikacij drugouvrščenih II. lige in obeh moštev, ki bosta letos izločena iz prve lige. V zvezi s takim načrtom bo treba seveda preučiti vse pogoje in okolnosti, da ne bi kdo odnehal kar sredi tekmovanja.

Usodo drugoligašev naj bi reševale republiške nogometne zveze, ki morajo določiti njihov status in sistem tekmovanja. Večina nogometnih delavcev sodi, da bi bili to neamaterski klubi, ki bi lahko tekmovali na takih področjih, na katerih bi lahko v enem dnevu opravili eno potovanje.

S povečanjem števila klubov I. zvezne lige, bi bilo treba spremeniti tudi koledar tekmovanja — od marca do decembra. To bi pomenilo, da bi bilo največ odmora za igralce po končani sezoni in ne sredi, kakor je to doslej. Ta čas bi bil določen tudi za prestop igralcev iz kluba v klub.

Vodstvo Olimpije sodi, da bi bilo treba za uresničitev vseh teh predlogov že aprila sklicati izredno skupščino Nogometne zveze Jugoslavije.

VATERPOLO

Zmaga Mladosti

ZAGREB, 13. jan. V tekmi evropskih prvakov v vaterpolu je zagrebška Mladost premagala Dinnamo iz Bukarešte 4:2 (1:1, 1:0, 1:0, 1:1).

Prvi smuk — avstrijski

Nenning, Schranz in Švicarji v ospredju v Wengnu

WENGEN, 13. jan. (Po telefonu). Tretjič letos so Švicarji in Avstrijci v alpskem smučanju zatrobili k napadu na francosko trdnjavo s komandantom Killyjem. Tako kot prvi naskok v Hindelandu, je uspel tudi tretji na današnjem, 38. tekmovanju Lauberhorn. Na krepko skrajšani progi (2760 m, 639 višinske razlike, 18 kontrolnih vrat) se je vsa svetovna elita letos prvič spoprijela v smuku. Današnji »mini« ali »sprint« smuk, kakor so ga mnogi imenovali je bil dragocena preskušnja tekmovalcev iz 20 držav za olimpijske igre, kakor tudi možnost nabrati točke za svetovni pokal in FIS razvrstitev.

109 fantov v čeladah se je danes spustilo po odlično pripravljeni progi v prekrasnem sončnem vremenu in ob—15 stopinjah C. Že uvod, ki ga je pripravil Švicar Deltwyler je bil hiter in odločen, čeprav po njegovi, na videz zelo dobri vožnji, še nismo imeli končne predstave o njeni vrednosti. Počakati je bilo treba do konca prve skupine, ali točneje Gerharda Nenninga, da smo dobili novega zastavonošo. Progo je prevozil hitreje kot v dveh minutah in ker je večina asov vozila že pred njim in to počasneje, je lahko upal na veliki pokal. Skoraj je minila že druga skupina, ko je bil prvič resneje ogrožen od drugega veterana, 29-letnega rojaka Karla Schranza. Le-ta je zaostal le za 31 stotink in bi se bil kmalu že četrtič vpisal med zmagovalce smuka v Wengenu Dvojna avstrijska zmaga je postala stvarnost, in kar je še posebej zanimivo, med prvimi desetimi so bili kar štirje s startnimi številkami nad 20.

Jugoslovani razočarali

Od jugoslovanske trojke nismo pričakovali čudežev, vendar pa kolikor toliko solidno uvrstitev, vsaj blizu polovice, se pravi tudi blizu olimpijske norme. Toda v smuku smo sodeč po današnjih rezultatih še slabši kot v drugih dveh panogah in naša najboljša uvrstitev šele na 83. mestu pove dovolj, a čeprav bi pomenila v olimpijskih razmerah (največ štirje tekmovalci iste države) premik na 47. mesto.

Vse kaže, da z letošnjo formo, če ne bo bistveno boljša, naši fantje ne bodo mogli vplivati na JOK z drugim kot z načelom barona Coubertina o važnosti udeležbe, ne pa tudi dobrih rezultatov.

Hud poraz Francozov

Killy 13., najboljši Francoz Orcel 7., med prvo deseterico le 2, med dvajseterico le 3 Francozi, to je hud udarec za ponosno ekipo, ki jo vodi smučarski Napoleon Honore Bonnet. Med prvimi dvajsetimi najdemo vsega 3 Francoze, pa kar 7 Švicarjev, 5 Avstrijcev, 3 Italijane ter po enega tekmovalca ZDA in ZRN. Današnji poraz je porinil Francoze tudi s vodilnega položaja v svetovnem pokalu. Killy je moral svoje prvo mesto, ki ga je sicer tudi doslej delil, oddati. Po današnjem smuku je vrstni red najboljših v svetovnem pokalu naslednji: 1. Brugmann (Š) 60 točk, 2. Killy (F) 45, 3. Schranz (A) 36, 4. Giovanoli (Š) 27, 5 Kidd (ZDA) 22.

Jutri se bo tekmovanje nadaljevalo s slalomom. Drugi slalom bo prenašala tudi jugoslovanska televizija — od 11,55 do 13. ure.

Rezultati: 1. Nenning (A) 1:59,88, 2. Schranz (A) 2:01,19, 3. Bruggmann (Š) 2:01,80, 4. Deltwyler (Š) 2:01,91, 5 Minsch (Š) 2:02,07, 6. Giovanoli (Š) 2:02,27, 7. Orcel (F) 2:02,37, 8. Sailer (A) 2:02,42, 9. Perillat (F) 2:02,61, 10. Zimmermann (A) 2:02,76, 11. Mussner (I) 2:02,82, 12. Messner (A) 2:02,85, 13. Killy (F) 2:02,91, 14. Leitner (ZRN) 2:03,08, 15. Schnieder (Š) 2:03,17 ... 19. Kidd (ZDA) 2:03,49, 20. Frei (Š) 2:03,50, 29 Strand (Nor) 2:04,47, 31. Vogler (ZRN) 2:04,49, 40 Riedel (NDR) 2:05,41, 45. Hebron (Can.) 2:05,60, 51. Pažout (ČSSR) 2:06,25, 53. Milne (Avstral.) 2:06,45, 54. Ekstam (Fin.) 2:06,53, 59 Lindström (Šved.) 2:06,68, 81. Palmer Tompkinson (VB) 2:09,06, 83. Klinar (J) 2:09,68, 85 Jakopič (J) 2:10,53, 93. Tormošin (SZ) 2:12,87, 96. Trzebunia (Polj.) 2:13,88, 103. Gazvoda (H) 2:15,06, 104 Bujakowski (Ind.) 2:16,42.

MARKO ROŽMAN

PST! Zelo zaupno!
moj najboljši
in najljubši prijatelj,

je ZVITOREPEC
Zato vsak četrtek kupim
ZVITOREPCA

Slovensko narodno gledališče
V LJUBLJANI

objavlja
prosta delovna mesta za:

1. KLJUČAVNIČARJA — K VARILCA
2. MIZARJA — K za pohištvo, delo na odru
3. ODRSKE DELAVCE
4. TAJNICO · administratorko — SS izobrazba, znanje stenografije

Delavci bodo sprejeti za nedoločen čas; pogoj je poskusno delo. Kandidati naj se prijavijo v Upravi SNG Ljubljana, Cankarjeva 11 do 31. 1. 1968. 355

● PERFETTI ● PERFETTI ● PEFETTI ● PERFETTI ●

Trgovsko podjetje
»TOBAK« Ljubljana

– To kar imajo radi drugi otroci, privoščite tudi svojim.
– Razveselite jih

z žvečilnimi gumiji PERFETTI,

ki vam jih nudijo

– vse prodajalne Tobaka in druge trgovine.
– V nekaterih zavojčkih so nagradni kuponi z navodilom za sodelovanje v velikem nagradnem žrebanju, ki bo 1. junija 1968.

Nagrade:

50 zložljivih koles Rog-Pony
5 superavtomatskih pralnih strojev in
15 električnih štedilnikov Gorenje

– Pošljite nagradni kupon, ki ga dobite v nekaterih škatlicah žvečilnega gumija Perfetti čimprej, najkasneje pa do 15. maja 1968 na naslov: Trgovsko podjetje »Tobak« Ljubljana, Kotnikova 10. 380

MIMI MALENŠEK

SONCE VROČEGA AVGUSTA

144. nadaljevanje

Ko bom v Vietnamu, bom bržčas veliko mislil na Kaštel. Kadar bom pogledal na uro, bom mislil Zdajle je po evropskem času ... in zdaj v Kaštelu vzhaja ali zahaja sonce ali morda stoji najviše.

Tiho se je zasmejala in se tesneje naslonila nanj.

— Jaz včasih pozimi mislim: zdaj v Kaštelu zahaja sonca

— Da? A res bom tako mislil. Doslej sem večkrat tako mislil na Marseille. Posebno, kadar sem bil prav daleč in v neprijaznih krajih Včasih proti večeru: po evropskem času se v Marseillu še ne bo kmalu mračilo. A vendar sem že videl pred seboj pristanišče v rdečkastem mraku, tovorno pristališče, ki sem ga že kot deček najbolje poznal, ker smo se otroci zmeraj podili tam okrog. Zmeraj sem videl staro ladjo, velikansko trgovsko ladjo, ki so so kdo ve kdaj začeli barvati, potem pa jenjali in jo pustili tam — zasidrana v nekem mrtvem kotu ima en bok črn, a tudi že oluščen, drugi pa je rdeč in rja ga razžira. In zdelo se mi je, da slišim pristaniške delavce, ki prihajajo v našo gostilnico, in mater, ki se pogovarja z njimi. Zdaj bom mislil na Kaštel. Ali na Kaštel in na Marseille. Tako bo, da.

Dolg nasad širokih oljk. Visoko proti nebu je mežikal svetilnik. Potem nizek, širok grič. Za njim si že zaslutil ribiško pristanišče v Kaštelu.

— Nocoj ladje niso šle na lov, je rekla Nada.

— A, saj res Mesečina je.

— Zamudil si, da bi se bil peljal z ribiči na lov.

— Ne, je rekel, tu doli nisem ničesar zamudil.

Spet njen tih, komaj slišen smeh iz srca. Ni vprašala, zakaj ni ničesar zamudil. Ni bila mlado, sprenevedasto dekletce in tudi ni potrebovala potrdila, da jo Robert res ljubi.

— Jaz tudi letos skoraj nisem prišla do ribiških bark. A med ribiči imam vendar nekaj dobrih prijateljev. Če tako nanese, mi ponudijo ostrig in vina Nič mi ne zamerijo, da sem tujka.

— Ti, pa tujka? Ko sem te prvikrat videl, v mestu, pred restavracijo, sem vedel, da nisi prvič v mestu. To sem vedel po tem, kako si vstopila v avtobus. In ko sem te videl priti na bunker, sem to vedel še bolje.

— No, res je. Veš, da se mi kdaj pa kdaj zdi, da sem tu doli skoraj bolj doma kot doma?

— Da.

Več ni rekel. Pogledala ga je od strani; črte njegovega obraza so se nenadoma zdeje napete Nekaj tega izraza je zmeraj videla na njem, kadar je; vselej skoraj po naključju omenila, da sodi pravzaprav nekam drugam, ne v Kaštel, ne k njemu. Bilo je, kot da se takrat zave vse nesmotrnosti njune ljubezni ki je kot pot brez cilja. Ali kot da nenadoma stoji pred nekim pragom, ki mu ga ni nihče dovolil prestopiti, ona pa je znotraj, za vrati, ki so se zaprla pred njim. In na tej kot na oni strani vrat občutek, kakor da bodo začeli padati po tebi pljunki malomeščanske hinavščine, v kateri v resnici ni niti puritanske ogorčenosti, še za lek ne. Rahlo se je zdrznila.

Bržda je mislil, da jo zebe, čeprav je skozi odprto okno huškal topel večerni veter in ji obpljuskaval gola ramena, naglo, kot da se mu mudi Prijel je za ročico in molče zaprl okno.

— Nikar, je rekla, saj je vroče.

Spet je na pol odprl okno. Nato jo je nekam tuje in napeto vprašal:

— Nada, ali sem vdrl v tvoje življenje?

— Zakaj misliš tako?

— Ali nisem?

— Ne.

— Ne?

— Ne. Zakaj? je rekla spet.

Kratko je zmajal z glavo na levo in desno — Posebne sreče nisem imel nikoli, je rekel. Povedal sem ti, da sem marsikdaj že nalagal najprej sebe in potlej še druge Tisto me je drago veljalo A zdaj vem da v tem ni bilo prav nič neiskrenosti, glede naju Toda tudi za iskrenost moraš drago plačati

— Plačati, je rekla. Plačati.

— Neprijetna beseda, je rekel Robert. A kako bi drugače rekel? In plačati moraš. Navsezadnje ne moreš drugače.

Vedela je kaj misli. Za hip je bilo v zraku nekaj kakor žalost, morda ne zelo globoka, zato pa dolga kot črn pritlikav gozd na levi, ki ju je spremljal že dolgo Nekaj dolgega, črnega, čemur ne vidiš konca. Nekaj, kar bo spremljalo tvojo pot. Pozabil boš že, da je, a vendar bo tisto zmeraj ob tebi, in brž ko boš obrnil pogled od česa drugega, samo malo, boš spet zagledal ob sebi tisto.

Še najraje bi bila rekla: Nikar ne govoriva o tem. A ta Nikar ne govoriva je bil od dolge rabe že povsem ob moč. Z njim bi lahko odrinil kvečjemu kakšno majhno nevšečnost, ki potem premine sama po sebi, da sploh ni več treba govoriti o njej. In tudi če ne govorita, čas vendarle beži. Koliko časa še? Poldrugi dan. Kmalu bo le še nekaj ur, in potem nič več. Vsako srečanje nosi v sebi tudi že kal slovesa.

Hotela je biti pogumna in iskrena. Položila je roko na njegovo, ki je zdaj v polmraku temna in kakor mrtva počivala na krmilu.

— Ves čas si bil tako sproščen, je rekla, in tako miren Ves čas sva vedela, da se avgust bliža koncu. Sam si tako nekako rekel. Zakaj zdaj — ? Skušala mu je pogledati v oči, nagnila se je daleč naprej

Z roko ji je šel po laseh, ena njegovih majhnih nežnosti ki ji jih je rad izkazoval med vožnjo.

Vendar boš razumela, če si mislim, da bi te bil želel srečati v kakšnem drugem času, v drugih okoliščinah

— Morda, je rekla zamišljeno, bi v ... drugem času, v drugih okoliščinah drug drugemu pomenila malo ali nič.

Komisija za razpis delovnega mesta direktorja

Gimnazije Nova Gorica

razpisuje po 48. členu statuta Gimnazije Nova Gorica delovno mesto

DIREKTORJA

Kandidati morajo poleg splošnih pogojev izpolnjevati tudi tele posebne pogoje:

1. da imajo dokončano visoko izobrazbo pedagoške smeri
2. da imajo opravljen strokovni izpit za profesorja
3. da so bili najmanj 10 let v delovnem razmerju na šolah druge stopnje

Kandidat mora poleg prijave priložiti še tele potrebne dokumente: diplomo ali prepis diplome, spričevalo o strokovnem izpitu ali prepis spričevala, življenjepis z opisom delovne dobe in potrdilo o nekaznovanju.

Stanovanje ni zagotovljeno.

Prijavo z dokumenti pošljite v 20 dneh po objavi razpisa na naslov: Gimnazija Nova Gorica, Razpisna komisija. 346

JOVANKA BROZ BOTRA ATELŠKOVIM ČETVERKAM — Včeraj je bila v mariborskem Rotovžu slovesnost ob botrovanju Jovanke Broz mariborskim četverkam. Vera Kolarič (prva z desne), ki je zastopala botro, je deklicam izročila darilo, vsaki zlato verižico, materi pa zlato ročno uro. Predsednik občinske skupščine Maribor M. Žlender je deklicam povezal roke z zastavo — simbolom naše skupnosti. Foto: M. I.

ŠOLARJI SO SI OGLEDALI KRIŽIŠČA — Društvo mehanikov in šoferjev je skupaj s prometnimi miličniki in podjetjem Kompas omogočilo učencem viške osemletke ogled vseh prometnih križišč v Ljubljani. Ob tej priložnosti sta šolarjem pojasnjevala značilnosti križišč prometna miličnika Jože Malnar in Hinko Hriberšek. Učenci so se prometnim miličnikom zahvalili. Foto: E. Šelhaus

PRVA JUGOSLOVANSKA MODNA REVIJA V LONDONU — Zagrebška gospodarska zbornica prireja te dni v Londonu prvo modno revijo, ki med Londončani zbuja precejšnjo pozornost. Najbolj se navdušujejo za modele usnjenih in deževnih plaščev. Telefoto: Tanjug-UPI

Nadaljevanje s prve strani

●

Intenzivni in plodni teden

Zvečer se je jugoslovanska delegacija z vlakom pripeljala v Bari. Tudi v tem mestu, ki hrani mnogo jugoslovanskih spominov, prisrčni sprejem ni zaostajal za sprejemom v drugih krajih in je dobil še nove poudarke spričo direktnih zvez, ki se razvijajo med dvema obalama Jadrana. Sinočnji in današnji pogovori v Bariju so bili polni obojestranskega zadovoljstva zaradi razvoja stvari in izrečenih je bilo veliko idej za prihodnost.

TIT VIDMAR

●●

Furisara je obiskal Kitajsko

pomisleke zoper to zahtevo, ker ima kot predsednica nadzorstvene komisije posebne odgovornosti glede dogovorov, ki jih pričakujejo po srečanju med Sihanukom in Bowlesom. Kakor piše današnji delhijski »Statesman«, gre za to, ali je razširitev in povečanje opreme komisije proceduralno ali pa statutarno vprašanje; v slednjem primeru pa večina ni zadostna in zato ni gotovo, ali je sklep komisije veljaven brez potrditve predsednika ženevske konference. Razumljivo je, da se za novimi tehničnimi vprašanji v bistvu skrivajo politične odločitve.

●●●

Močan veter in hudi snežni viharji ovirajo promet

metežev in zamegljenosti danes do 13. ure s surčinskega letališča ni moglo odleteti in prileteti nanj nobeno letalo. Šele potem so letališče usposobili za normalen promet.

Huda zima po vsem svetu

LONDON, 13. jan. (UPI, AP, Reuter.) — V Evropi tudi danes pritiska hud mraz s snežnimi meteži. Nov sneg je prizadel mnoge kraje v Veliki Britaniji. Samo dva dni sta bila železniški in cestni promet rešena najhujših težav.

Tudi v Zahodni Nemčiji mraz ne popušča in v mnogih krajih zadeva cestni promet na velike težave. V Bambergu na jugu so imeli danes —31 stopinj, na severu pa —30. Ponekod je snežna odeja debela 2 m.

V severni in srednji Grčiji so ustavili ves cestni promet. Snežni zameti so odrezali mnoge kraje od velikih mest, in v njih je obtičalo na glavnih cestah na stotine avtomobilov. Oblasti so morale spričo hude zime zapreti šole. V zadnjih treh dneh je zmrznilo pet ljudi. Temperature se gibljejo od —2 v Atenah do —18 na severu Grčije.

V južni Poljski je pritisnil tako hud mraz, da so ponekod popokale železniške tirnice. Nad sto cest na Poljskem je zametenih tako, da je promet onemogočen.

Tudi vse ZDA so prizadeli novi snežni meteži in hud mraz. Zmrznilo je že 111 ljudi. Najbolj sta prizadeti državi Nevada in New York.

Meteorologi iz svetovnega meteorološkega centra v Moskvi so opozorili svoje kolege v tujini na ciklon v južnem Atlantiku, se s hitrostjo kakih 1200 km na dan pomika proti Vzhodu. Ta ciklon, ki sta ga odkrila sovjetska satelita »Kozmos 144« in »Kozmos 184« bo povzročil silna neurja na svojih vodnih in zračnih poteh med Latinsko Ameriko, Evropo in Afriko.

Jovanka Broz botra četverkam

Namestnica botre Vera Kolarič je Atelškovim hčerkam izročila darilo

MARIBOR, 13. jan. Danes dopoldne je bila v poročni dvorani na Rotovžu posebna slovesnost, ko je žena predsednika republike Jovanka Broz botrovala Atelškovim četverkam. Razen staršev Anice in Ivana Atelšek so se udeležili svečanosti tudi Anka, Danijela, Branka in Irena, ki so se rodile 3. avgusta 1963 v Mariboru. Botro Jovanko Broz je zastopala Vera Kolarič, predsednica organizacijsko-političnega zbora skupščine SRS.

Predsednik občinske skupščine Maribor Mirko Žlender je deklicam čestital z željo, da bi ostale zdrave, srečne in vedre ter jim želel, da bi se razvile v poštene, dobre in delovne občanke. Staršem pa je med drugim dejal, da jim bo pri tem družba skrbno in odgovorno pomagala ter otrokom omogočila izobraževanje in vzgojo z zdravstveno in socialno zaščito v smislu naše ustave in zakonov ter v duhu socialistične etike in morale.

V imenu botre je Vera Kolarič pripela vsem štirim deklicam zlate verižice, materi pa izročila zlato ročno uro v spomin na ta dogodek. Zastopnik »Večera« je izročil Veri Kolarič album s fotografijami četverk s prošnjo, naj ga izroči botri. Četverkam so izročili tudi darilo tovarne Ziatorog.

Po slovesnosti na Rotovžu so se četverke s starši in z drugimi udeleženci odpeljale v vzgojnovarstveni zavod Ljubana Vodeba v Kosarjevi ulici, kjer so pripravili krajši kulturni program, deklicam čestitali in jih obdarili.

M. KOS

Predsedniške volitve na Cipru bodo februarja

NIKOZIJA, 13. jan. (AFP). V Nikoziji so uradno sporočili, da bodo predsedniške volitve na Cipru 25. februarja. Odlok o tem je objavil ciprski uradni list. CK ciprske KP je sporočil, da bo na teh volitvah glasoval za Makaria.

Turški dnevnik za politična in gospodarska vprašanja »Jeni Gazete« povzema po listu grške skupnosti na Cipru »Sinagermosta«, da bodo v Nikoziji konec tega meseca objavili osnutek nove ustave Ciprske republike.

V tej zvezi list trdi, da bo osnutek ustave »do skrajnosti« omejil pravice in pooblastila, ki so si jih pridobili ciprski Turki z londonskimi in zürškimi sporazumi l. 1960.

Kakih 200 ljudi je sinoči z vzklikanjem predsedniku Makariu napadlo redakcijo lista »Patris«, ki je nedavno začel kampanjo proti ciprski vladi.

Ameriški povračilni ukrep

WASHINGTON, 13. januarja. (AFP). Vlada ZDA je ukazala pomočniku poljskega vojaškega atašeja v Washingtonu Henriku Pojmanskemu, naj v osmih dneh zapusti ozemlje ZDA. Kakor menijo, gre za protiukrep, ker so iz Poljske izgnali pomočnika ameriškega vojaškega atašeja v Varšavi State Department namreč v svojem sporočilu o tem ni navedel nobene obtožbe zoper poljskega diplomata.

Se priporoča

Zulfičari o odnosih z Albanijo

Naša prizadevanja za izboljšanje so doslej ostala brez odziva

SKOPJE, 13. jan. (Tanjug). Jutrišnja »Nova Makedonija« objavlja obširen članek člana sveta federacije in predsednika republiške konference Socialistične zveze Makedonije Azema Zulfičarija o odnosih Jugoslavije z Albanijo in politiki albanskega vodstva do naše dežele.

Potem ko pravi, da je želja Jugoslavije vedno bila, da ima normalne in dobre odnose s sosednjimi deželami, Zulfičari piše, da so naši odnosi z Albanijo za razliko od drugih dežel že iz časov Informbiroja stalno v politični oseki, čeprav je bila jugoslovanska politika vedno usmerjena v ustvarjanju pogojev za zboljšanje teh odnosov. Najnovejši argument za to so nedavno objavljeni sklepi komisije CK ZKJ za mednarodne odnose, v katerih sta bila na zelo jasen način izrežena pripravljenost in želja po zboljšanju odnosov.

Zulfičari nadalje poudarja, da so jugoslovanske gospodarske organizacije v minulih dveh letih izpričale veliko zanimanje za nadaljnjo razširitev liste za blagovno menjavo in za povečanje njenega obsega, in pripominja, da so tudi naši odgovorni in pristojni politični faktorji izrazili željo po zboljšanju odnosov s sosednjo Albanijo.

Normalno bi bilo, če bi iste in podobne iniciative prišle tudi od albanskega vodstva. Toda tudi zadnje izjave nekaterih albanskih voditeljev niso v skladu z našimi pričakovanji. Naše iniciative niso našle potrebnega razumevanja, napadi na Jugoslavijo pa se nadaljujejo, piše Zulfičari.

Mongolska nota Kitajski

ULAN BATOR, 13. jan. — Mongolska časopisna agencija poroča, da je zunanje ministrstvo Mongolske ljudske republike izročilo danes vršilcu dolžnosti odpravnika poslov LR Kitajske v Mongoliji protestno noto zaradi provokacij »rdečih gardistov« zoper člana mongolske partijske in vladne delegacije, ki so potovali v DR Vietnam čez kitajsko ozemlje. V noti mongolsko notranje ministrstvo zahteva, da pokličejo krivce na odgovor.

Novinarji niso dobili albanskega vizuma

PRIŠTINA, 13. jan. (Tanjug). Uredništva »Rilindja«, radio Prištine, »Zani i rinis« in »Fljaka e Vlazirimis« so nameravala poslati po enega novinarja, da bi poročali o glavnih svečanostih ob proslavi 500-letnice smrti Skender-bega in o drugi konferenci albanoloških študij, ki se je začela 12. januarja v Tirani in ki bo trajala do 17. januarja. Novinarji teh uredništev pa danes niso dobili albanskega vstopnega vizuma.

Dela za prečiščevanje voda v Libiji končujejo

NOVI SAD, 12. jan. (Tanjug). Kot je pričakovati, bodo delavci in strokovnjaki vodnega gospodarskega podjetja Donava—Tisa—Donava prihodnji mesec končali vsa gradbena dela v Libiji. V Tripolisu so pred štirimi leti začeli graditi sistem za prečiščevanje odpadnih voda.

Dokazi o pripravah za udar

Poročilo generala Manesa rimskemu sodišču o dogodkih leta 1964

RIM, 13. jan. (Tanjug). — Na podlagi uradne vojaške preiskave so danes pred četrtim kazenskim sodiščem v Rimu potrdili, da je v juniju in julija leta 1964, med ministrsko krizo, več karabinjerskih generalov in generalov protiobveščevalne službe (SIFAR) storilo več ukrepov z namenom, da bi pripravili državni udar. O tem so danes pred sodiščem prebrali poročilo, ki ga je sestavil namestnik poveljnika karabinjerjev general Manes. Mnenje obrambnega ministrstva je namreč bilo, da vsebine poročila ni mogoče imeti ne za vojaško ne za državno skrivnost, kakor so menili nekateri vojaški voditelji.

General Manes je sestavil svoje poročilo na podlagi zaslišanj štirih brigadnih generalov in osmih polkovnikov. Zaslišali so jih potem, ko je rimska revija »Espresso« objavila, da je bivši poveljnik karabinjerjev De Lorenzo skupaj z nekaterimi svojimi sodelavci in SIFAR pripravljal državni udar. De Lorenzo je zato vložil tožbo proti »Espressu«.

Manes pravi v svojem poročilu, da so leta 1964 napravili »sezname nevarnih ljudi, ki naj bi jih v primeru potrebe aretirali. Sezname je pripravila SIFAR in so jih potem izročili poveljstvu karabinjerjev. Vse to pa so storili brez vednosti varnostnih organov (policije), ki so na podlagi določb notranjega ministrstva po zakonu edino pristojni za javni red v državi.«

Obrambni minister Tremelloni je včeraj sestavil posebno komisijo generalov, ki bo ugotovila odgovornost vojaških osebnosti, zapletenih v to afero. O tem bo posebej poročal parlamentu.

Najvažnejša podrobnost pri nadaljnjih zaslišanjih in preiskavi pa je vprašanje, ali so generali vse to počeli na svojo roko ali pa so imeli svoje »civilne sodelavce v vladi in zunaj nje«. Sam De Lorenzo se je zagovarjal, da je imel za storjene ukrepe ustno privolitev tedanjega predsednika republike Segnija.

Irak: šest ministrov je odstopilo

BAGDAD, 13. jan. (AFP.) Radio Bagdad je nocoj sporočil, kakor javlja agencija AFP, da je šest iraških ministrov odstopilo. Radio je nadalje povedal, da so na njihovo mesto že postavili druge ljudi.

BiH za delimitiranje stopenj

SARAJEVO, 13. jan. (Tanjug.) — Na skupni seji predsedstva in izvršnega komiteja CK ZK Bosne in Hercegovine, ki je bila 11. in 12. januarja so razpravljali med drugim tudi o nekaterih vprašanjih ekonomske politike in proračunske potrošnje, ter o realizaciji določenih obveznosti federacije do te republike.

O resoluciji zvezne skupščine o osnovah ekonomske politike za 1968. leto so sprejeli stališče, da je delimitiranje stopenj v skladu z gospodarskim in družbenim sistemom ter ustavnimi pravicami družbenopolitičnih skupnosti. Zato predsedstvo in izvršni komite sodita, da bodo skupščine družbenopolitičnih skupnosti, organi in delovne organizacije najbolje in najučinkoviteje realizirale to politiko ter da zato ni treba imeti nezaupanja, ki se s tem v zvezi tu in tam kaže.

Banane neposredno niso krive

Izjava predstojnika infekcijske klinike v Ljubljani prof. dr. Milka Bedjaniča

LJUBLJANA, 13. jan. Predstojnik infekcijske klinike prof. dr. Milko Bedjanič nam je danes povedal, da je strokovni kolegij, potem ko je preučil primer štirimesečne deklice iz Ljubljane, ki naj bi po navedbah matere obolela zaradi banan, prišel do sklepa, da na podlagi mnogih, skrbno izvedenih raziskav ni mogoče dokazati kakršne koli zastrupitve deklice z bananami oziroma razpadnimi snovmi prezrelih banan, medtem ko so izvidi dokazali pri deklici črevesno infekcijo.

Prof. dr. Bedjanič je ponovno poudaril, da so govorice po krivim postavile na zatožno klop banane, ki so s higienskega vidika zelo prikladen sadež, seveda, če niso nagnite in razpokane in za otroke koristne. B. F.

Smrtna nesreča v Logu pri Brezovici

LJUBLJANA, 13. jan. — Na cestah v Sloveniji so včeraj našteli 21 prometnih nesreč, to je 9 več kot prejšnji dan. Ena oseba je umrla, 5 ponesrečencev je hudo poškodovanih, eden pa laže. Gmotne škode je bilo za nekaj več kot 38 tisoč Ndin.

Od Ljubljane proti Vrhniki je včeraj zgodaj zjutraj peljal s tovornjakom podjetja »Raketa« iz Titovega Užica 43-letni Boško Kostić. Ker mu je začela zmrzovati nafta, je v naselju Log pri Brezovici zapeljal na pas za počasni promet in ustavil. Sopotnik v tovornjaku 39-letni Dragoje Tesič je skočil iz kabine, znašel pa se je tik pred osebnim avtomobilom »simca«, s katerim se je z Vrhnike v Ljubljano peljal Marjan Grampovčan. Zaradi kratke razdelje šofer osebnega avtomobila ni mogel ustaviti in je Tesića zadel in zbil po cesti. Pri padcu in od udarca je dobil tako hude poškodbe, da je na kraju nesreče umrl.

V snegu je zmrznil

MENGES, 13. jan. — Na poti med Mengeško kočo in Mengešom so šolarji včeraj zjutraj našli zmrznjenega 59 letnega Antona Oražma. Ta je bil prejšnji večer v Mengeški koči in se ponoči vračal domov. Kakih sto metrov od koče mu je na ledu spodrsnilo, nakar je deset metrov drsel po cesti, kjer je obležal in zmrznil. B. S.

Umrl je profesor dr. Aleksandar Damanski

BEOGRAD, 13. jan. (Tanjug.) — Danes je v Beogradu umrl v 70. letu življenja redni profesor farmacevtske fakultete beograjske univerze dr. Aleksandar Damanski. Pokojni je bil eden izmed najbolj znanih znanstvenikov s področja biokemije v naši državi.

Prof. Damanski se je rodil v Harkovu, kjer je končal srednjo šolo, prirodoslovno-matematično fakulteto je končal v Beogradu, doktoriral pa je v Parizu. Za rednega profesorja farmacevtske fakultete je bil imenoval 1946. leta, od tedaj pa je bil zaradi svoje delavnosti večkrat imenovan za dekana in prodekana.

Zadnje vesti

Obisk v Italiji minil v ozračju širokega soglasja

Izjava predsednika zveznega izvršnega sveta Mike Špiljka ob vrnitvi v Beograd

BEOGRAD, 13. jan. (Tanjug). »Naši pogovori z italijanskimi državniki so potekali v znamenju prisrčnosti, odkritosti in širokega soglasja tako o vprašanjih, ki zadevajo bilateralno sodelovanje kot o mednarodnih problemih,« je izjavil predsednik Mika Špiljak ob prihodu v Beograd, ko se je nocoj vrnil z uradnega obiska v Italiji.

Špiljak je izrazil prepričanje, da bo ta obisk prispeval k nadaljnji razširitvi sodelovanja med državama, tako kot je k temu prispeval obisk premiera Alda Mora v Jugoslaviji. Medsebojni stiki in obiski se bodo nadaljevali, je rekel Špiljak. Predsednik Saragat je sprejel povabilo predsednika Tita, naj obišče Jugoslavijo.

Predsednik zveznega izvršnega sveta je tudi poudaril, da tudi njegov obisk v Vatikanu obe strani pozitivno ocenjujeta. Ta obisk, je poudaril Špiljak, je pozitiven za sodelovanje med Vatikanom in Jugoslavijo, v nekem smislu pa tudi spodbuda za sodelovanje med katoliško cerkvijo in državo v Jugoslaviji.

Ob koncu obiska v Italiji je predsednik ZIS poslal italijanskemu premieru brzojavko, v kateri se je zahvalil za prisrčen, topel in prijateljski sprejem, hkrati pa je ponovno izrazil zadovoljstvo s pogovori in prepričanje, da bodo ti pogovori spodbuda za vsestransko razširitev vsestranskega in prijateljskega sodelovanja med državama.

Uspela baletna predstava

LJUBLJANA, 13. jan. Nocoj je bila v ljubljanski Operi baletna predstava v počastitev slovenskega jubilejnega gledališkega leta. Na sporedu so bile tri baletne točke: »Serenada« na glasbo Benjamina Ipavca, režiser Majna Sevnik, »Soba« na glasbo Georgesa Aurica, režiser Henrik Neubauer, in balet v štirih stavkih »Človek in usoda« na glasbo Petra Iljiča Čajkovskega (peta simfonija) režiser Štefan Suhi. Glavne vloge so plesali Vida Volpi, Marjeta Klinc, Vojko Vidmar, Vera Marinc in Marija Gregorc-Bosiljka. Gledalce sta posebno navdušila Janez Mejač v vlogi moža in Tatjana Remškarjeva v vlogi žene. J. D.

Ankara proti spremembi ciprske ustave

ANKARA, 13. jan. (AFP) Turško zunanje ministrstvo je sporočilo, da »ciprske ustave ni mogoče spremeniti brez soglasja vseh prizadetih strani«. To sporočilo je reakcija na napoved predsednika Makariosa, da bo predložil novi osnutek ciprske ustave.

ZDA: vlak, poln bomb, se je iztiril

CHADBOURN, 13. januarja. (Reuter) — V Chadbournu v ameriški zvezni državi Severni Karolini se je danes iztiril tovorni vlak, natovorjen z bombami in municijo. Oblasti so takoj začele evakuirati 2300 prebivalcev tega mesta. Za sedaj ni poročil o morebitnih poškodovanih ali mrtvih, vendar podrobni podatki niso dostopni. Vagoni, ki so se iztirili, so bili natovorjeni z bombami, ki tehtajo od 68 do 340 kilogramov.

Tito sprejel Jugoslovane v Karačiju

KARAČI, 13. jan. (Tanjug) Predsednik Tito z ženo Jovanko je danes v svoji rezidenci v Karačiju sprejel Jugoslovane, ki delajo v tem mestu, in njihove družine. V enournem pogovoru se je predsednik republike seznanil z delom Jugoslovanov v Pakistanu. Zanimal se je tudi za možnost nadaljnje razširitve gospodarskega sodelovanja med Jugoslavijo in Pakistanom.

U Tant: prekinitev ognja utegne biti koristna

NEW YORK, 13. jan. (AP) Generalni sekretar OZN U Tant je danes izjavil, da utegne biti prekinitev ognja ob mesečevem novem letu v Vietnamu koristna. »Vsaka prekinitev ognja, četudi je omejena, utegne biti koristna,« je dejal U Tant novinarjem. Vendar pa U Tant ni hotel oceniti možnosti za mir v Vietnamu. Rekel je le, da bo morda imel povedati kaj o tem na svoji prihodnji tiskovni konferenci v četrtek. »Imel sem stike z nekaterimi od najbolj zainteresiranih,« je izjavil.

Premiera Becket-tovega Godota

LJUBLJANA, 13. jan. Skoraj natanko štirinajst let po pariškem krstu je doživela Beckettova drama »En attendant Godot« tudi ljubljansko uprizoritev — slovenski naslov se zdaj dokončno glasi »Čakajoč na Godota«. Nihče se ni škandaliziral, nihče ni z glasnim protestom zapustil Drame, kot se je to dogajalo med prvo predstavo v Théatre de Babylone, ljubljanjsko premiersko občinstvo je sprejelo to zdaj že klasično moderno dramo — po Anouilhovih besedah »eno od temeljnih del sodobnega gledališča« — malone z navdušenjem, vsekakor pa z velikim zanimanjem.

Prevod, režija, scena, kostumi: France Jamnik. Glavni vlogi Estragona (Goga) in Vladimira (Didija) sta igrala Stane Sever in Janez Albreht. Za vlogo Pozza je bil določen Bert Sotler, zaradi njegove bolezni pa jo je tik pred koncem leta prevzel Polde Bibič in jo naštudiral v dobrih desetih dneh. Četrti igralec je bil Branko Miklavc v nehvaležni vlogi Luckyja. S. F.

Priština: trije avtobusi v zametih

PRIŠTINA, 13. jan. (Tanjug) — Trije avtobusi od osmih, ki so včeraj popoldne obtičali v zametih na cesti Peč—Kosovska Mitrovica, še vedno stoje v vaseh Rudnik in Vitak. Mehanizirani ekipi podjetja »Put«, ki je davi ob osmih krenila iz Prištine s tremi čistilci snega, se še vedno ni posrečilo prebiti se do njih. Potniki čakajo rešitve v privatnih hišah in na postaji ljudske milice v Rudniku.

Telegrami

KLAUS BO OBISKAL ZDA — SAN ANTONIO. Avstrijski kancler dr. Josef Klaus je sprejel povabilo ameriškega predsednika Johnsona in bo v začetku aprila obiskal Washington in nekaj drugih mest v ZDA.

OBISK — BUKAREŠTA. Član politbiroja in sekretar CK francoske KP George Marchais, ki se mudi na obisku v Romuniji, se je na sedežu CK romunske KP sestal z vodilnimi romunskimi partijskimi osebnostmi.

KONČAN OBISK — MOSKVA. Francoska delegacija, ki jo vodi minister za gospodarstvo in finance Michel Debré, je končala obisk v Moskvi, kjer je sodelovala v delu mešane sovjetsko-francoske komisije za sodelovanje med obema deželama.

POVABILO — HAVANA. Na povabilo premiera Fidela Castra bo konec tega meseca na Kubo prišla delegacija bolgarske vlade s premierom Todorom Živkovom na čelu.

ZAKLJUČEK KONGRESA — HAVANA. Tu se je končal kulturni kongres, katerega se je udeležilo okrog 400 delegatov iz evropskih, afriških, azijskih in ameriških držav.

ŠTUDENTSKI NEMIRI — MADRID. Že več dni so v Španiji študentske demonstracije. Študentje demonstrirajo proti vladi, ki je zaprla fakulteto za politične in ekonomske vede v Madridu.

SEJMI — BUDIMPEŠTA. Letos bo Madžarska sodelovala na 28 velikih mednarodnih sejmih in na 254 razstavah v Evropi in drugih državah.

POTOVANJA AMERIČANOV — NEW YORK. Američani zaenkrat praktično ne uveljavljajo apela predsednika Johnsona, naj zaradi varčevanja ne potujejo v tujino. Predstavniki potovalnih agencij in letalskih družb pravijo, da Američani potujejo prav tako kot prej.

ČREVESNA BOLEZEN — MANILA. V severnih predelih Filipinov je v kratkem času umrlo 77 ljudi zaradi neznane črevesne bolezni, ki jo povzroča nov parazit.

PEŠČENI VIHAR — KAIRO. Zaradi močnega peščenega viharja so zaprli pristanišče in letališče v Aleksandriji, kjer je veter dvignil do šest metrov visoke valove.

Pa še to:

DOKLER JE ŽELEZO VROČE — Kot zakleto, v zadnjih treh mesecih je obiskala loterijska sreča v obliki glavne premije — 10.000.000 Sdin kar zaporedoma Valjevo. Direktorji nekaterih valjevskih ne kaj prida obetavnih podjetij so naposled sklenili finančno srečo svojih podjetij zaupati loteriji. Deset milijonov bi bilo za vsako več, kakor je sploh kdaj zaslužilo.

Toda, ali ne pravi pregovor tudi — v tretje gre rado, to pa se je že izpolnilo . . .

Vreme 13. januarja 1968 ob 13 uri

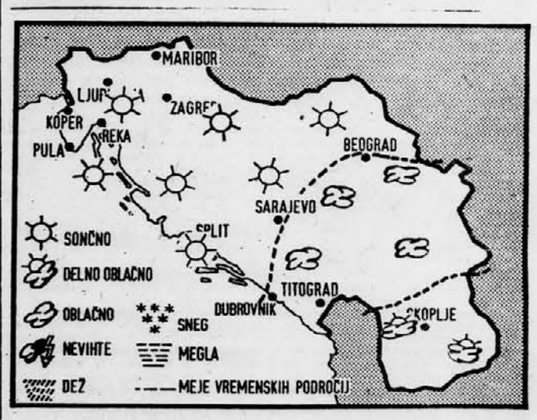

Temperatura

	07	13
Ljubljana	—16	— 6
Planica	— 23	— 9
Brnik	— 9	— 6
Maribor	— 10	— 7
Slovenj Gradec	— 11	— 9
Celje	— 10	— 7
Novo mesto	— 22	— 6
Koper	— 6	— 1
Kredarica	—	— 25
Reka	— 6	— 3
Pulj	— 6	— 1
Split	— 5	— 3
Dubrovnik	— 6	0
Zagreb	— 9	— 6
Beograd	— 10	— 9
Sarajevo	— 12	— 12
Titograd	— 6	— 4
Skopje	— 9	— 7
Celovec	— 9	— 9
Gradec	—	— 8
Dunaj	—11	— 10
Milano	— 8	— 2
Genova	— 1	—
München	— 16	— 13
Zürich	— 18	—
Benetke	—	— 2

Prognoza

VREMENSKA SLIKA

Področje visokega zračnega pritiska obsega Alpe, vzhodno Evropo ter Balkan. Skupno s hladnim zrakom vzdržuje jasno vreme. Vpliv od Atlantika je dosegel komaj zahodno Evropo.

NAPOVED ZA NEDELJO SLOVENIJA

Ponoči in čez dan bo pretežno jasno, najnižje nočne temperature med — 18 in — 25, ponekod še nižje, v Primorju — 7, najvišje dnevne do — 10, v Primorju okoli 0.

JUGOSLAVIJA

Pretežno jasno in mrzlo.

Snežne razmere ob 7 uri zjutraj

Žičnica Krvavec, jasno, — 20, 70 cm, žičnica obratuje; Žičnica na Veliko planino, jasno, — 17, 90 cm, sreh, žičnica obratuje; Žičnica Zelenica: Ljubelj — predor, jasno, — 15, 65 cm, sreh, Vrtača, Vrh Zelenice, jasno, —21, 75 cm, sreh, žičnica obratuje; Žičnica na Vogel, jasno, — 15, 130 cm, žičnica obrat.; Žičnica Vitranc: spodnja postaja, jasno, — 19, 55 cm, srednja postaja, 50 cm vrh Vitranca, 140 cm, žičnica obrat.; Žičnica na Španov vrh, jasno, — 12, sp. 40 cm, sredina 50 cm, vrh 60 cm, žičn. obrat.; Pohorska vzpenjača: zgornja postaja, jasno, — 19, 55 cm, prši, vse naprave obratujejo; Planica, jasno, — 23, 50 cm; Jezersko jasno, — 14, 37 cm; Ljubljana, jasno, — 16, 34 cm; Novo mesto, jasno, — 22, 20 cm; Murska Sobota, jasno, — 12, 12 cm; Maribor, jasno, — 10, 18 cm; Slovenj Gradec, jasno, — 11, 17 cm; Celje, jasno, — 10, 25 cm; Bled — Straža, 50 cm, led na jezeru ni debel; Vršič — Erjavčeva koča, jasno, — 22, 170 cm spihanega snega.