Največji slovenski dnevnik v Zedinjenih državah

Velja za vse leto ... $3.50
Za pol leta $2.00

GLAS NARODA

List slovenskih delavcev v Ameriki.

The largest Slovenian Daily in the United States

Issued every day except Sundays and Legal Holidays.
50,000 Readers

TELEFON: 2876 CORTLANDT. Entered as Second-Class Matter, September 21, 1913, at the Post Office at New York, N. Y., under the Act Congress of March 3, 1879. TELEFON: 2876 CORTLANDT.

No. 153. — ŠTEV. 153. NEW YORK, SATURDAY, JUNE 30, 1917. — SOBOTA, 30. JUNIJA, 1917. VOLUME XXV. — LETNIK XXV.

Rusi bodo pričeli ofenzivo.

GENERAL BRUSILOV JE REKEL ROOTU, DA BO PRIČEL OFENZIVO. — GENERAL SCOTT V GALICIJI. — ŠEL BO V RUMUNIJO.

Petrograd, 29. junija. — Elihu Root, vodja ameriške komisije na Ruskem, se je v spremstvu zunanjega ministra Tereščenka vrnil s fronte v Petrograd.

Obiskala sta ruski glavni stan, kjer ju je sprejel v imenu ruske armade vrhovni poveljnk general Brusilov, ki je zatrdil, da se bo z vsemi silami, ki so mu na razpolago, boril ne samo za svobodo, katero je dobila Rusija, — temveč roko v roki z Ameriko za pravice vseh narodov, ki si naj potem sami volijo svojo vlado.

General Brusilov ima svoj vojni stan v malem mestu Mohilev. Vse formalno obzorje, ki je vladalo v glavnem stanu, ko je bil še tam odstavljeni car Nikolaj, je sedaj izginilo.

Nič ni več ostalo, kar bi moglo spominjati na prejšnjega carja kot carjevo stanovanje, kjer se zdaj nahaja general Brusilov in vojaški hotel, kjer so nastanjeni častniki generalnega štaba.

Drugače je to mirno mesto ob Dnjepru, 200 milj oddaljeno od fronte.

Na postaji je bilo le malo častnikov, ko je pripeljal vlak ameriško komisijo. Vladni vlak že ni bil v Mohilevu, odkar je odšel car. Prišlo je tudi nekaj vojakov, ki so mislili, da se bodo v vlaku udobno naselili, pa so se takoj odstranili, ko jim je bilo rečeno, da je to vlak, ki vozi Amerikance.

V sredo je general Brusilov priredil kosilo na čast ameriški komisiji, popoldne pa je general Scott v spremstvu ruskih štabnih častnikov odšel v Kijev.

V kratkem bo general Scott šel na rumunsko bojišče, kjer bo v imenu Združenih držav pozdravil rumunskega kralja in kraljico.

Med potom sta imela Root in Tereščenko lepo priliko za mnogo konferenc in na celem potovanju sta bila v nepretrganem posvetovanju. Tereščenko je bil sicer bolan na ledicah, pa je v zadnjem času okreval.

V Rusijo je prišla vest, da bodo Združene države poslale v Rusijo oddelek Rdečega križa. To je povzročilo v Rusiji veliko veselje in listi pišejo mnogo o tem.

O tem piše nek list:

— Zelo smo hvaležni Ameriki, da se je odločila za to delo, v katerem smo Rusi slabi. To ni samo človečansko delo, temveč tudi velikega pomena iz vojaškega stališča. Ako ni v vojni dovolj zdravilnega materjala, potem je vojna zelo prizadeta.

Zelo velike važnosti je nam ameriški Rdeči križ, katerega je poslala Amerika takoj spočetka vojne na Rusko, tem bolj pa nas veseli, ko se bo to izvršilo v še večjem obsegu.

Pričakujemo, da nam bo v kratkem prišla ameriška pomoč in naše organizacije ji bodo pomagale v vseh ozirih. —

Ženske mesto možkih.

Dočim se pripravlja ameriška industrija, da postavi ženske na mesta možkih delavcev, je presenetljivo izvedeti, da je v Združenih državah zaposlenih že sedaj 7,438,000 žensk, ki zaslužijo toliko, da se lahko prežive same sebe. Izmed teh je cela četrtina poročenih.

"Post Dispatch" iz St. Louisa navaja sledeče številke v tem oziru: samic je 4,401,000; omoženih 1,890,000; ovdovelih ali ločenih 1,147,000.

Od leta 1900 do 1910 je poskočilo število zaposlenih žensk za celih 25 odstotkov. Leta 1900 so tvorile omožene ženske 14 odstotkov vseh žensk, starih nad 16 let. Od tedaj pa se je pomnožilo to število na skoro 16 odstotkov.

Pri povečanju od leta 1900 do leta 1910 se je to povečanje izvršilo sorazmerno v vseh poslih in delih ter po vseh državah in okrajih.

Sorazmerno število je bilo izvanredno visoko na jugu in v Arizoni. Nenavadno sorazmerno visoko število omoženih žensk, zaposlenih izven njih domov v južnih državah, ima svoj vzrok v velikem številu črncev, ki žive teh delih dežele.

Celokupno število belih žensk, ki delajo za življenje v dotičnih državah, je morda sorazmerno manjše, kot v katerem drugem delu Združenih držav.

ROJAKI NAROČAJTE SE NA "GLAS NARODA", NAJVEČJI SLOVENSKI DNEVNIK V ZDR. DRAVAH.

Iz Irske.

London, Anglija, 29. junija. — Neka tukajšnja brzojavna agentura je dobila od svojega poročevalca poročilo, da je dospelo v irski okraj Clars petsto infanteristov, s strojnimi puškami, kjer bodo ostali toliko časa, da bodo volitve končane.

Pristaši Sinn Fein stranke so odstranili z O'Connelovega spomenika venec ter ga nadomestili z vencem, ki ima trak z republikanskimi barvami. To početje je povzročilo med Irci veliko razburjenje.

Sufragetke.

Washington, D. C., 29. junija. — Šest sufragetk, ki so preživele tri dni v zaporu, ker so bile na straži pred Belo hišo, je bilo odpuščenih danes iz ječe. Bile so junakinje na banketu, ki ga je priredila v ta namen stranka sufragetk v glavnem stanu.

Ko so detektivi gledali skozi ograje, kjer so vprizorile sufragetke banket, je pozdravljalo ženske stotine in stotine navdušencev. — Proglasili so jih za mučenice ženske volilne pravice. Policija je izjavila, da bo preprečila vsako nadaljno postavanje krog Bele hiše z nadaljnimi aretacijami, dočim izjavljajo sufragetke, da bodo vršile svojo službo kljub policijski prepovedi.

Grški princ se bo poročil.

London, Anglija, 29. junija. — Iz Aten poročajo, da bo odpotoval grški princ Krištof, najmlajši brat odstavljenega kralja Konštantina, v London, kjer se bo poročil z neko ameriško miljonarko, Miss Lits. Princ je zdaj star 29 let.

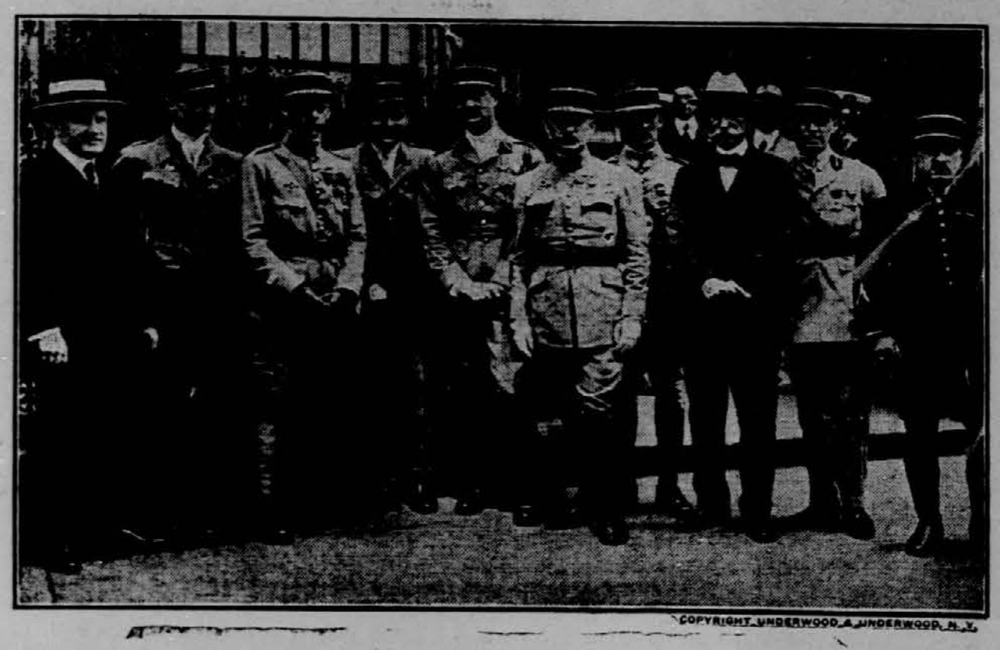

Skupina francoskih zrakoplovcev, ki so dospeli v Združene države, da bodo učili ameriške zrakoplovce najnovejše metode letanja.

Prohibicija.

Predsednik Wilson je prepričan, da bi popolna prohibicija izrevolucionirala industrijo dežele.

Washington, D. C., 29. junija. — Administracija je pričela z bojem, da se modificira živilsko predlogo, nahajajočo se pred senatom in sicer v smislu, da bi bila prosta vsakih prohibicjonističnih določb, ali vsaj toliko, da bi bila dovoljena predsedniku avtoriteta, da določi uporabo živil pri izdelovanju piva in lahkih vin. Predsednik se je posvetoval danes glede tega vprašanja s senatorjem Martinom in sen. Garry, iz R. I.

Stališče predsednika je sledeče: Splošna akcija od strani kongresa, s katero bi se naenkrat vstavilo izdelovanje vseh opojnih pijač, bi ustvarila negotovost v splošni industriji. Nastala bi situacija, ki bi ne bila v najboljših interesih dežele v sedanjem času.

To bi bil udarec proti osebni svobodi ter bi se s tem ustvarilo duha nasprotstva, ki bi pogubonosno uplival na razvoj vojnega dela.

Senatorji so se danes zbrali, da prvikrat glasujejo v senatu glede popolnega suhega amedmenta. O stvari bodo glasovali kakorhitro bo senator Hardwig iz Ga., predložil amendmente poljedelskega senatnega komiteja obenem s oddelki, ki se tičejo regulacije trošenja živil, o katerih pravi isti senator, da so neustavne v svoji sedanji obliki. —

Nikomur ni znano, kako bo izpadlo glasovanje, kajti vsi krogi so čisto na nejasnem, kako bo izpadla stvar. Glavno točko bojev bo tvorilo vprašanje, če se hoče rešiti pivo za čas vojne, in odločitev glede tega vprašanja bo zamogla rešiti celi položaj. Številno konservativnih senatorjev je dalo danes izraza prepričanju, da se bo sprejelo predogo kot jo je priporočil poljedelski obor, namreč, da se dovoli proizvajanje vina, a ne varjenja piva ali distiliranega žganja. Drugi pa so zopet prepričani, da bo prignalo vprašanje notranjih davčnih dohodkov številne senatorje do prepričanja, da je treba ohraniti vsaj pivo. Nihče ne dvomi o tem, da bo prepovedano izdelovaije žganja za čas vojne in sicer z namenom, da se varčuje z živili.

Vrši se velikanska borba, da bi se ohranilo pivo, in ta borba ima svojo podlago na izjavi, da se ne sme navadnega delavca oropati njegove najbolj priljubljene pijače in da se ne sme oropati dežele velikih dohodkov, ki prihajajo iz te industrije.

Prohibicjonisti pa izjavljajo, da ne bodo le izvojevali zmage glede distiliranja novih pijač, temveč, da bodo tudi razpolagali s sedaj obstoječo zalogo 250 miljonov galon žganja, s katero naj bi se pretvorilo alkohol v municijske svrhe. Zagovorniki mokračev pa izjavljajo, da tega ne bodo nikoli storili, kaj zvezna vlada bi morala plačati za celo zalogo tega žganja nad 300 miljonov dolarjev.

Še en sovražnik.

Grška je prekinila diplomatične zveze s centralnimi državami. — Grški poslaniki odpoklicani.

London, Anglija, 29. junija. — Grška je stopila v sedanji vojni na stran zavezniških sil. Ministrski predsednik Venizelos, ki načeljuje grški vladi, je prekinil diplomatične zveze z Nemčijo, Avstrijo, Bolgarsko in Turčijo. Grška še ni formalno napovedala vojne, toda upajo, da se bo to zgodilo v najkrajšem času.

Po vsej Grški je že proglašeno vojno stanje.

Pariz, Francija, 29. junija. — Atenski dopisnik tukajšnjega "Tempsa" poroča:

Grška vlada je naročila svojemu poslaniku v Švici, naj sporoči grškim poslanikom v Berlinu, na Dunaju, v Sofiji in Carigradu naj prekinejo diplomatičie zveze. Poslaniki morajo takoj zahtevati svoje potne listine. Vse arhive naj izroče nizozemskim poslaništvom.

Grška je baje zato prekinila diplomatične zveze, ki ne more dovoliti, da bi se centralni zavezniki bojevali na njenem ozemlju.

Kristjanija, Norveško, 29. junija. — Zunanji minister Ihlen je rekel včeraj v parlamentu, da je poslala norveška vlada v Berlin oster protest, ker uničujejo nemški podmorski čolni norveške ladje. Na protest ni še dozdaj dobila nobenega odgovora.

Buenos Aires, Argentina, 29. junija. — Iz precej zanesljivega vira se je doznalo, da bo tudi Argentina sledila zgledu Brazilije ter prekinila diplomatične zveze z Nemčijo.

Krizo je povzročil potop argentinskega parnika "Toro".

Potopljeni angleški parniki.

London, Anglija, 29. junija. — Zavarovalne družbe so naznanile, da so bili potopljeni štirje veliki angleški parniki. — Ti parniki so: "Ultonia", "Haverford", "Buffalo" in "Manister". Večinoma so vozili tovor.

Strupene gobe.

Poljedelski department priporoča, da naj le taki ljudje nabirajo gobe, ki znajo dobro ločiti strupene gobe od užitnih.

Med ljudstvom živi vera, če se lahko z gobje glavice potegne koža, da je goba užitna. Tako mnenje je napačno, ker se lahko z mnogih strupenih gob potegne koža doli ravnotako kot z užitnih.

Če so na gobi žuželke, še ni dokaz, da ni strupena. Ravno tako je napačna sodba, če se gobe skuhajo v slani vodi, da ne škodijo, četudi so strupene.

Kdor hoče nabirati gobe, mora znati ločiti užitne gobe od strupenih. Kdor tega ne zna, je boljše, da opusti nabiranje gob, ker povzroča nevarnost, da zastrupi sebe in druge.

Cesar Karol in mir.

Avstrijski cesar je odpotoval s svojo soprogo v Monakovo. — Nekateri poslanci se vseeno motijo.

Dunaj, Avstrija, 29. junija. — Včeraj je bila v avstrijskem parlamentu zaključena mirovna debata. Zaključena je bila, ne da bi se prej vršilo glasovanje.

Nek krščansko socjalni poslanec, katerega je pred kratkim sprejel avstrijski cesar v avdienci je rekel da je največja želja avstrijskega vladarja, skleniti prejkomogoče mir.

Svojo izjavo je zaključil poslanec s sledečimi besedami: — Naš cesar je mirovni cesar.

Amsterdam, Nizozemsko, 29. junija — Danes popoldne je dospele z Dunaja brzojavka, da je sprejel avstrijski cesar v avdienci zastopnike osmih avstrijskih političnih strank.

Pri tej priliki jim je rekel, da si na vse načine prizadeva skleniti prejkomogoče mir ter uravnati zopet stare razmere v državi.

Alzačani pozdravljajo Pershinga.

Pariz, Francija, 29. junija. — General Pershing je včeraj sprejel delegacijo iz Alzacije in M. Staehling je v svojem govoru izrazil veliko zadovoljstvo nad tem da je prišel osvobodit deželo mož katerega predniki so bili Alzačani

Pershing je izjavil, da je srečen, da more pozdraviti zastopnike dežele, ki je toliko trpela vsled zvestobe Franciji. Rekel je tudi, da mu je Alzacija pri srcu kot dežela njegovih očetov.

Svarilo pred Zeppelini.

Washington, D. C., 29. junija. — John Barrett, predsednik pan-ameriške zveze je prišel danes v senat in je rekel:

"Veščaki v zrakoplovstvu v Angliji in Franciji so mnenja, da bodo Nemci tekom enega leta zgradili zrakoplove sistema Zeppelin, ki bodo lahko prepluli Atlantik. — Bombardirali bodo lahko New York, Boston, Philadelphijo in celo Washington."

Živalska ljubezen.

Laurel, Del., 29. junija. — Farmer Charles McGinnis ima psico, ki doji osem prašičkov in svojih pet mladičev. Svinja je poginila, ko so bili njeni mladiči stari dva dni.

Francoska je izgubila pet ladij.

Pariz, Francija, 29. junija. — V tednu, ki se je končal 24. junija so nemški podmorski čolni potopili pet francoskih parnikov. V tem času je prišlo na Francosko 1088 ladij, 969 pa jih je odpeljalo.

Napad črnorokarjev.

Črnorokarji v Pittsburghu, so položili bombo v vežo Urbana Moreeija, čevljarja, ker se ni odzval na njih grozilna pisma, v katerih so zahtevali $1000 odkupnine.

Bomba je zrušila delavnico, ranjen ni bil nihče.

Nesreča za človeštvo.

LLOYD GEORGE PRAVI, DA ZAVEZNIKI MORAJO ZMAGATI. — SOVRAŽNIK ŽELI MIRU. — FILIP SCHEIDEMANN ZAMETUJE SEPARATEN MIR. — STOCKHOLM NE POMAGA. — VLADA NAJ STAVI PONUDBO ZA SPLOŠEN MIR.

Glasgow, 29. junija. — V debati o miru je danes angleški ministrski predsednik Lloyd George rekel, da bi bila največja nesreča, ki je še kedaj zadela človeštvo, ako se konča vojna le eno uro prej, predno so zavezniki dosegli, za kar so se zavzeli začetkom vojne.

— Po mojem mnenju, — je rekel minister, — se bo končala ta vojna, kadar bodo zavezniške sile dosegle cilj katerega so si določile tedaj, ko so sprejele nemško izzivanje na civilizacijo. Tedaj bo prišel konec te vojne, ako pa pride le eno uro prej, tedaj bo največja nesreča, ki je kdaj zadela človeštvo.

Rusija bo s skokom zopet prišla do moči in bo mogoče nejša in silnejša kot je bila kedaj. Ako ravno je ta zmešnjava nekoliko zavlekla zmago, pa je napravila zmago tem gotovejšo, bolj popolno in, kar je najvažnejše, bolj gotovo kakovo kakovost zmage.

Mnogo je src napolnjenih z boleznijo ,ker nekateri poskušajo razrešiti prihodnost demokracije z mirovno konferenco, ki predstavlja največjo avtokracijo celega sveta.

Rusija je nevstrašna in svobodna in njeni zastopniki pri miru bodo prihodnja demokracija v smislu svobode. Ruska revolucija ne bo samo zagotovila bolj popolne zmage, temveč večno in bolj vzvišeno zmago, kot pa je bila kdaj nameravana.

* * *

Kodanj, 29. junija. — V poročilu narodnemu odboru nemških socjalistov o stockholmskem socjalističnem kongresu je Filip Scheidemann izjavil, da kongres ni prinesel zaželjenega uspeha, toda izid je bil boljši kot so nekateri pričakovali.

Neuspeh pripisuje Scheidemann dejstvu, da zavezniški socjalisti, prostovoljno, ali pa proti svoji volji ne razumejo delovanja nemških socjalistov.

Scheidemann je rekel, da je prepričal ruske socjaliste, da je tekom vojne nemogoče vprizoriti v Nemčiji revolucije, kajti ves narod je odločen, da se brani sovražnikov. Revolucija po vojni pa je odvisna od izida vojne in od vlade, ako bo hotela dati narodu demokratične pravice. Scheidemann je zelo kritiziral vlado, ker je ponudila Rusiji separaten mir; ker se ji je to ponesrečilo, naj tedaj stavi ponudbo za splošen mir.

Z raznih bojišč.

Francoska fronta.

London, Anglija, 29. junija. — Včeraj smo naskočili in zavzeli sovražno prednjo črto v razdalji 2 tisoč jardov, južno in zapadno od Oppy. Dosegli smo popolnoma svoj namen, ter vjeli mnogo mož in vplenili več strojnih pušk.

Naše čete napredujejo in pridobivajo vedno novega ozemlja ob Souchez ter so prišle v Avion. V tem okraju smo zaplenili šest strojnih pušk.

Nočno poročilo:

Število jetnikov, katere smo v včerajšnjih operacijah pri Oppy in južno od Souches, vjeli, znaša 247.

Vdrli smo v sovražne zakope severovzhodno od Croisiles in v bližini Armentieres.

Pariz, Francija, 29. junija. — Sovražnik je bil zelo delaven ob Aisni. V bližini Cerny je z veliko silo bombardiral naše postojanke. Vse sovražno prizadevanje pa je bilo brezuspešno. Severovzhodno od Cerny se je Nemcem posrečilo zavzeti nekaj naših prednjih zakopov, s protinapadom pa smo jih pregnali. Vjeli smo veliko število vojakov in na bojišču je obležalo mnogo mrtvih.

Posebno hudi so bili napadi v bližini hriba štv. 304, kjer so imeli Nemci težke izgube.

Angleški poveljnik v Egiptu.

London, Anglija, 29. junija. — Vrhovnim poveljnikom angleških čet v Egiptu je imenovan Sir E. H. H. Alleensby. — General je že dospel v svoj novi glavni stan.

Odlikovanje.

Pariz, Francija, 29. junija. — Adjutant Lufberry, ki je prideljen ameriškemu Lafayette letalnemu zboru, je bil te dni imenovan poročnikom. Izstrelil je že deset nemških zrakoplovov.

Pred kratkim je bil odlikovan z angleškim vojaškim križcem.

Škodo bo plačala vlada.

Amsterdam, Nizozemsko, 29. junija. — Iz Budimpešte poročajo, da je ogrski notranji minister izjavil v poslanski zbornici, da je odstopil policijski komisar, ker so se v mestu vršile demonstracije. — Rekel je tudi, da bo vlada plačala vso škodo, katero so vpovzročili demonstranti.

Nočno poročilo:

Po krvavem porazu so Nemci zopet obnovili napade s podvojeno silo. Po dolgem prizadevanju se jim je posrečilo zopet vdreti v naše prednje zakope. Jugovzhodno od Corbeny so pošiljali Nemci polk za polkom v boj. Vsled našega ognja pa niso mogli približati se naši bojni črti.

Pošiljateljem denarja.

Kakor že znano, ne sprejemamo nič več denar za izplačila v Avstriji, Ogrski in Nemčiji.

Lahko pa vedno še izposljujemo izplačila vojnim ujetnikom in drugim v Rusiji, Italiji in Franciji, kakor tudi onim ljudem na Primorskem, kateri bivajo v krajih, ki so zasedini po laški armadi.

Kadar pošljete denar, priložite tudi dopisnico ali pismo vojnega uejtnika ker nam stem pomagate sestaviti pravilni naslov.

TVRDKA FRANK SAKSER
82 Cortlandt Street, New York, N. Y.

"GLAS NARODA"

(Slovenian Daily.)
Owned and published by the
SLOVENIC PUBLISHING COMPANY
(a corporation.)

FRANK SAKSER President. LOUIS BENEDIK, Treasurer.

Place of Business of the corporation and addresses of above officers:
82 Cortlandt Street, Borough of Manhattan, New York City, N. Y.

Za celo leto velja list za Ameriko in Canado $3.50	Za celo leto za mesto New York $5.00
Za pol leta 2.00	Za pol leta za mesto New York.. 3.00
Za četrt leta 1.00	Za četrt leta za mesto New York 1.50
	Za inozemstvo za celo leto 6.00

"GLAS NARODA" izhaja vsak dan izvzemši nedelj in praznikov.

"GLAS NARODA"
("Voice of the People")
issued every day except Sundays and Holidays.
Subscription yearly $3.50.

Advertisement on agreement.

Dopisi brez podpisa in osebnosti se ne priobčujejo.
Denar naj se blagovoli pošiljati po — Money Order.
Pri spremembi kraja naročnikov prosimo, da se nam tudi prejšnje bivališče naznani, da hitreje najdemo naslovnika.
Dopisom in pošiljatvam naredite ta naslov:
"GLAS NARODA"
82 Cortlandt St., New York City.

Telefon: 2876 Cortlandt.

AMERICAN ASSOCIATION OF TRADE & LANGUAGE NEWSPAPERS MEMBERSHIP LABEL

Zmernost in prohibicija.

Novice vsakega jutra prinašajo sedaj zanimive razprave in informacije za temperenčnike.

Kardinal Gibbons iz Baltimorja je proti prohibiciji lahkih vin in piva. On pravi, da imajo prebivalci tega ali onega okraja prohibicijo, če jo hočejo imeti. Prepričan pa je, da se naroda v mestih ne sme siliti, da prestane z zavživanjem lahkega vina in piva.

Vzemimo naprimer industrijsko središče kot je mesto Pittsburgh.

Prebivalci tega mesta so vajeni najhujšega telesnega dela. Povzročili bi največje nezadovoljstvo ter naravnost storili krivico, če bi te delavce oropali lahkih stimulantov, katere zavživajo v obliki piva.

Ali pa vzemimo New York, mednarodno mesto, kojega prebivalci splošno zavživajo pivo. Pitje sploh je nemogoče prepovedati. Če se bo prepovedalo celo lahke pijače, bodo pričeli vprizarjati prave orgije s protipostavnim zavživanjem koncentriranega alkohola.

Iz Francije prihaja novica, da bo zadnja meja prohibicije v deželi prepoved prodaje likerjev, vsebujočih več kot 18 odstotkov alkohola, razen tekom obeda. Izključena od te določbe so lahka vina, pivo, jabolčniki, imitacije vina in likerjev.

London poroča, da so se angleški delavci uprli predlogi, da se zmanjša količino piva, ki se ga sme zvariti, na leto od 26,000,000 sodov na 10,000,000. Pri tem naj bi bile izvzete količine za uporabo v armadi in mornarici.

Te dni pa je opozoril dr. Simon Baruch v "Times" na dejstvo, da bo trpela dobava mleka, če se živine ne bo še nadalje krmilo z odpadki pri varjenju piva.

Nek angleški parlamentarni list je dokazal, da je redilna vrednost, proizvajana od ječmena, uporabljenega pri izdelovanju piva v družbi s hranilno vrednostjo, prihajajočo iz pivovarniških stranskih produktov, uporabljenih za krmljenje živine, večja kot če se rabi ječmen za krmo.

S tem tudi izgubi vso moč izgovor, naj se prepove izdelovanje piva v interesu ohranitve živil. Sploh pa ne gre nikomur v glavo, kako bi mogla biti taka odredba — pravična, dokler Anglija in Francija ne prestaneta s proizvajanjem piva.

Kdo pa zahteva to prohibicijo piva?

Gotovo ne delavci, o katerih se trdi, da bi bila odredba le v njih korist.

V pričetku tega meseca je bila predložena kongresu spomenica, podpisana od 2,500.000 delegatov, v kateri se prosi, naj se ne prepove piva, kateremu so se privadili.

Vsak teh 2,500,000 delavcev je član delavske organizacije. Glas delavskih organizacij pa ima precej veljave v kongresu!

Senat je na tem, da začuje odločni glas organiziranega delavstva! Od delavcev in navadnega naroda v tej deželi se bo zahtevalo, da doprinese potrebne žrtve. Nikogar pa se ne sme prisiliti, da bi doprinašal nepotrebne.

Londonski "Daily Mail" je objavil uvodnik, ki razpravlja o srditosti angleških municijskih delavcev vsled predlaganega zmanjšanja produkcije piva za njih konsum. V članku se glasi:

— To prikrajšanje je prišlo nanje z nepričakovanostjo udarca. Delavci mislijo, da je videti v nenadnem prikrajšanju, ne naravno posledico vojnih razmer, temveč dejanje zatiranja. Oni pravijo, da niso nemški podmorski čolni, temveč angleški zagrizenci, ki skušajo izpremeniti njih podedovane navade življenja.

Oni pravijo, da so jih osleparili in prekanili za pivo ter da so ti fanatiki uporabili vojno silo kot pretvezo in izgovor.

Nobenega vzroka ni za prohibicijo vina in piva v teh dneh, ko moramo združiti, ne pa ločiti dežele. Nihče ne želi ohraniti whiskey ali druge močne pijače.

Predno pa se prepove uživanje zmernostnh pijač, — morajo nastati razmere, o katerih ni sedaj še nobenega sluha.

Ker je treba vsled tega ohraniti izdelovanje piva in lahkih vin, mora iti zvezni senat dalje kot pa njegov poljedelski pododsek, ki je nekoliko izpremenil prohibicijsko klavzulo v živilski predlogi poslanske zbornice.

Hišna živilska predloga je prepovedala uporabo žita pri izdelovanju opojnih pijač. Poljedelski podkomitej senata pa predlaga, naj ta prohibicija obvelja, da pa naj se da predsedniku pravico dovoliti izdelovanje piva in vina, če bi se mu zdelo to potrebno.

Senat bo imel priliko prosto in v polni meri izpravljati te zadevi. Senat naj bi prepovedal izdelovanje in prodajo težkih pijač ter dovolil izdelovanje in prodajo lahkih pijač.

Predsednik naj bi imel pravico ustaviti tako izdelovanje, če bi nastala za to resnična potreba. Dokazati, da taka potreba v resnici obstaja, pa bi bila stvar temperenčnikov, ne pa onih, ki zagovarjajo izdelovanje in zavživanje lahkih pijač, to je piva in lahkih naravnh vin iz pravega grozdja.

———ooo———

Sadovi protiameriške politike.

"Pueblo Star Journal", Pueblo, Colo., poroča z dne 24. junija, to je preteklo nedeljo naslednje:

Traitorous Publication Caused 42 Austrians to Refuse Draft Register

An Austrian interpreter was sent to the county jail yesterday to question the 42 slackers brought here yesterday from Leadville. Speaking to the men as their friend the interpreter gained the information from them that they believed if they registered for the draft they would immediately be sent to the war. Nothing the interpreter could say would shake their belief in this respect and after an hour or more spent in conference with the prisoners the interpreter gained very little information from them.

They said their belief was based on statements published in a New York magazine that is printed in the Austrian language and which has repeatedly criticised the draft and is alleged to have made editorial attacks on the American government. It was also learned from the prisoners that some man hes been among them for weeks preaching and exhorting against registration for the draft. They refused to reveal the identity of this man, who is an Austrian and in whom the prisoners appear to have great confidence and to respect.

The prisoners are natives of Bosnia, Austria, a province that was formerly under the Turks. They are illiterate, for the most part, but declared to the interpreter that they would never register for the draft and would not go to war, and preferred to take what punishment their refusal would bring upon them. Not one of the prisoners weakened in the least in his refusal to submit to registration.

V slovenskem prevodu se glasi:

Izdajniška publikacija je povzročila, da se 42 Avstrijcev ni registriralo.

Nek avstrijski tolmač, katerega so poslali včeraj v okrajno jetnišnico, da izpraša 42 mož, katere so privedli semkaj iz Leadville, Colo., ker se niso hoteli registrirati. Ker je govoril žnjimi prijateljsko, je prišel do prepričanja, da smatrajo možje registracijo kot neposredni poziv v vojno službo. Tolmač je izjavil, da je ni stvari, ki bi mogla omajati prepričanja teh ljudi v tem oziru, in po celi uri ali še več, ki jo je preživel v pogovoru z jetniki, je dobil tolmač od njih zelo malo informacij.

Izjavili so le toliko, da se opira njih prepričanje na izjave, ki so bile priobčene v nekem newyorškem listu, pisanem v avstrijskem jeziku. Ta list je ponovno kritiziral konskripcijsko postavo ter je v svojih uvodnih člankih napadal ameriško zvezno vlado. Od jetnikov je tudi izvedel, da je bilo med njimi več mož, ki so cele tedne govorili in agitirali proti registraciji. Na noben način pa niso hoteli izdati teh ljudi, ki so Avstrijci in do katerih imajo jetniki na videz veliko zaupanje in spoštovanje.

Jetniki so doma iz Bosne, to je province, ki je spadala prej pod Turčijo. Večji del so analfabeti, vendar pa so tolmačem rekli, da bi se nikdar ne registrirali in nikdar ne šli v vojno ter bi rajše sprejeli kazen, katera bi jim bila naložena. Niti eden med njimi se ni uklonil ter se podvrgel predpisom registracijskega zakona.

V New Yorku je Zotti edini, — izvzemši nemške pangermanske liste — ki izdaja liste, pisane v avstrijskem in turškem duhu. Odkar je bila napovedana vojna in odkar so stopili takem ljudem na prste, mislimo, da je postalo njih pisanje malo bolj ponižno in kratko. Kljub temu pa je njih prejšnje pisanje rodilo sadove, ki se kažejo v gori navedenem članku iz Puebla.

Listom, katere mislimo, ni šlo za prepričanje. Tudi jim ni šlo za dobrobit naroda, v kojega jeziku je list pisan. Šlo jim je edino le za naravnost nesramno dobičkalovstvo, katerega cilj je lov na naročnike in izrabljanje njih trenutnega duševnega razpoloženja, brez ozira nato, če bodo pozneje zastrantega trpeli in imeli največje neprilike.

Izdajatelji teh listov se ne ozirajo, kaj je pravilno, kaj je po njih mnenju resnično in pravično, temveč le na to, kar se jim zdi najbolj primerno, da se laska nazorom in mnenju naročnikov ter jih vjame s tem v mrežo iz katere se ne morejo izmotati.

Dokler ni bilo vojnega stanja, in je Amerika živela v lepi nevtralnosti z vojskujočimi se v Evropi in nevtralci, je bilo tako pisanje, če ne leno, že vsaj "businesslike". To se pravi po amerikanski, da je dobiček nad vsemi principi in nazori in da je treba le izkoristiti situacijo v svoje privatne svrhe.

V tem oziru so izdajatelji in uredniki teh listov uspevali kolikor je uspeh v omejenih mejah našega priselniškega naroda mogoč. Kljub temu ja so se javno norčevali iz svojih ljudi, iz onih, ki so jim redno in resno pošiljali denar za njih neprestane žalitve in nesramna podtikanja.

Dogodilo se je celo, da so naročnike teh listov javno zmerjali s prasci in jazbeci in govorili, da sploh ne zaslužijo ničesar drugega kot da jih človek vara in vodi za nos.

Izdajatelji in uredniki teh listov so imeli dobre ideje, a te dobre ideje, se tičejo samopašnosti, samoljubja in naravnost brezdanjskega omalovaževanja vseh zakonov, ki se tičejo časnikarstva.

Izdajatelj ali urednik takega lista ni prav nič boljši kot najzadnji izmed blackmailerjev in goljufov, ki se maste in živijo na račun nerazsodne in slepoudane ljudske mase.

Časopisi, predvsem v Ameriki, kjer jim je zagotovljena svoboda tiska, imajo vršiti veliko in sveto nalogo izobrazbe, prosvete in splošnega napredka naroda, kateremu služijo.

List, ki služi tem namenom, je nedotakljiv in to tudi v slučaju, da greši v tem ali onem trenotnem vprašanju ter zastopa mnenje, ki se izkaže tekom časa neveljavno in napačno.

Tem ni mogoče ničesar očitati. Kajti zavzemajo se za idejo, ki jih je prevzela in za ideale, v katerih žive.

Boj pa gre proti listom, ki so kot zajedavka v narodnem telesu, in kateri bi sploh ne mogli obstajati brez splošne nerazsodnosti in kratkovidnosti mase našega naroda.

Dopisi.

Hanover, P. O. Rhone, Pa.

Poredkoma se berejo dopisi iz te male naselbine. Toraj tudi jaz ne bom razlagal o delavskih razmerah in o draginji, ko je večinoma po vseh krajih enako. Omeniti pa moram, da je prišlo nas obiskat slavno pevsko društvo "Zvon" iz Forest City dne 24. junija. Navdušeno smo jih poslušali, ko je prišlo tudi nekaj Slovencev iz okolice in tudi drugega naroda. Vsi smo zelo radi poslušali krasno slovensko petje. Toraj lepa hvala za obisk in vsa čast vam, da ste prišli nas obiskat iz take daljave.

Pozdrav vsem Slovencem širom Združenih držav, posebno pa sl. "Zvonu", kateremu tudi želimo obilo napredka in uspeha.

Frank Pipan.

Farrell, Pa.

Društvo sv. Barbare, postaja št. 82, je sklenilo na zadnji redni mesečni seji, da priredi naše društvo 4. julija v dr. domu veselico. Želimo, da bi se vsi tukajšnji Slovenci in Slovenke udeležili v polnem številu.

Zabava bo izvrstna; štrukljev in potic ne bo primanjkovalo, pa tudi sladoleda in drugih hladnih reči bo dovolj.

Za vse bo preskrbel odbor.

Vabljeni ste vsi iz okolice, da nas posetite. Pridite vsi!

Društvo sv. Barbare lepo napreduje. Kdor še ni član naše organizacije, naj pristopi pod naš prapor.

Frank Cimperman, tajnik.

Greenwood, Wis.

Že zopet se oglasim v vašem listu, pa ne bom pisala o farmerskih razmerah, pač pa vas prosim, da priobčite odgovor na dopis, katerega je 31. maja priobčil rojak Frank Leskovec iz Franklina, Kansas.

Dopisnik pravi, da nekateri hvalijo farme v Wisconsinu, sami pa rajše prebivajo v Kansasu in kopljejo premog, ker vidijo, da se jim bolje izplača. Po mojem mnenju imajo popolnoma prav, ker zdaj se povsod dobro dela in gotovo tudi tam. Tako si bodo prihranili več denarja in si bodo postavili na svoji zemlji svojo hišo ter se jim ne bo treba prepirati z agenti, češ, da so jih ogoljufali, kot se to pogosto dogodi. Kupec si kupi zemljo, potem pa hajd na farmo; denarja ima morebiti do $50, poleg tega pa še morda sploh ni sposoben za farmersko delo. Zaradi tega mu sploh ni mogoče živeti in agent ga tudi ne bo zdrževal. Potem pa je obrekovanje, da ga je agent ogoljufal.

Naj nikdo ne misli, da se potegujem za agente; sploh nisem prijateljica teh ljudi. Moj mož tudi ni agent, ampak samo farmer. In ako ga kdo vpraša za svet, mu odgovori, kakor je že: dobro, ali slabo. Njemu je vsa tukajšnja zemlja dobro znana.

Ne vem, kako je g. Leskovec kupoval zemljo. Pogosto pa se zgodi, da kdo kupi zemljo, potem se pa premisli in hoče še od agenta, da bi mu plačal za vozni listek nazaj.

G. Leskovec pravi, da je naša miza bogato obložena, ker ima moj mož bogate sorodnike. Kaj mislite s tem, ne vem; vem samo, da si vsak sorodnik pošteno služi svoj vsakdanji kruh. Pa, ako bi to tudi bilo, naj g. Leskovec nikar ne misli, da ti sorodniki hodijo obdelovat našo farmo. Moj mož in jaz morava vse sama storiti, ako hočeva, da imamo čez leto kaj jesti ali prodati. Pred nekim mesecem sva prodala nekaj krompirja in sva dobila nekaj nad sto dolarjev. Krompir pa sva sama posadila in izkopala. Povem vam, g. Leskovec, da bi zraven businessa, katerega očitate mojemu možu, morala že zdavnaj lačna umreti, ako nam ne bi Bog dal zdravih in delavnih rok.

Pravite, da se naj ozrem na Willard. Seveda sem pisala dopis in se nisem ozirala na Willard. Pisala sem v prvi vrsti o tem, kako se imamo pri nas. Ker imamo sedaj na Willardu svojega župnika, grem večkrat tja; ali se pa peljem, kakor je že. Lahko pa rečem, da tistim, ki so že po tri leta tam, ni nikake sile. Ker je vse drago, farmer lahko vse dobro proda, kar ima. Oni, o katerih ste vi rekli, da žive siromašno, lahko rečem, da dobijo na vsaka dva tedna več za mleko, kot pa vi zaslužite v istem času. Ako ste tako daleč prišli, da se morete ponašati s svojim avtomobilom, s katerim, kakor sami pišete, se prevračujete po obcestnih jarkih, smo pa mi ponosni na naše farme, četudi se moramo voziti s starim in polomljenim vozom po svojih opravilih.

Da vam nisem takoj odgovorila, je vzrok ta, ker sem sedaj preveč "bizi". Odlašala sem dopis in odgovor na primeren čas. No, dolžnost me tudi ni vezala, vam odgovarjati. Ker ste se pa tudi vi spodtaknili ob moj dopis, katerega sem pisala pred tremi meseci, sem primorana vam odgovoriti, tembolj, ker me vaš dopis, ki ste pisali 18. junija, jako sumniči in vsakdo lahko ve, da to zadene mene. Neka farmerca je odgovorila na vaš dopis in vi pravite, da se skriva pod drugim imenom. Želim, da bi nam dotična farmerca odgovorila in povedala svoje ime.

Ni čuda, da ste farme tako lahkomišljeno kupovali, saj se iz dopisa spozna, da ste lahkomišljeni, ker napadate človeka brez vsakega vzroka. Ako le berete list, potem lahko veste, da g. urednik ljubi poštenost in da strogo postopa z dopisniki ter ne dovoli, da bi se pisal humbug. Ako pa se hoče z dopisi voditi kaka politika, pa svetujem g. uredniku, da take dopise vrže brez usmiljenja v koš. Meni se dosedaj še ni bilo treba sramovati in se skrivati pod tujim imenom; še ponosna sem, da se tako pišem.

Za to poletje naj ta dopis zadostuje. Ako mi pa Bog dá življenje, bom pozimi zopet kaj pisala; ako se ne bo nikdo drugi oglasil, se bom pa jaz. Pisala bom, kako bomo kaj to leto pridelali.

Pozdrav vsem čitateljem in čitateljicam tega lista.

Neža Seliškar.

Willard, Wis.

Dovolite mi, da popišem tukajšnje razmere. Naši farmerji prav dobro napredujejo. Naša sirarna obratuje s polno parno. Vsak dan dobivajo približno 11 tisoč galon mleka. Farmerji dobivajo za mleko lepe svote, nekateri od 100 do 200 dolarjev na mesec. S tem se more na farmi lepo živeti. Krave se vedno pasejo na prostem in trava hitro raste. Država Wisconsin je poznana, ker prideluje menda največ sira in sirovega masla.

Pisec iz Kansasa piše, da je tukaj tudi dosti krompirja, pa to je izmišljeno. Pravi, da mora biti vsak previden, kadar kupuje farmo. Kako bo tak ptič učil druge peti, ko še sam ne zna. Pisec pravi, da je treba za Wisconsin mnogo tisočakov; jaz pa mislim, da jih je treba povsod in tudi v Kansasu. Obžalovanja vreden je mož, ako se vtika v javnost z ženami; to so pa le taki, ki se z možmi ne upajo. Zapomnite si, da smo ženske strupene in ako nas razdražite, je ravno tako, kakor bi razdražil ose.

Pozdrav vsem čitateljem in čitateljicam "Glas Naroda".

Farmerca.

Franklin, Kansas.

Tukaj so aretirali in zaprli bivšega avstrijskega orožnika Franka Čeč-a, ki se ni pokoril ameriški postavi o registraciji in ker se ni dal registrirati.

Naročnik.

Butte, Mont.

Zelo malo je dopisov iz tega velikega rudniškega mesta, v katerem dela okrog 20,000 rudarjev. Zato sem se namenil, da opišem malo tukajšnje delavske razmere.

Delavske razmere so za sedaj slabe, ker smo zastavkali, zato ne svetujem nikomur sem hoditi, dokler se ne predrugači. Zahtevamo boljšo plačo in boljše delavske razmere. Kajti v tukajšnjem rudniku "Speculator" se je pripetila velika nesreča, katera je zahtevala 164 žrtev, med katerimi je čez 20 Srbov in Hrvatov in morda trije Slovenci. Ogenj je nastal 8. junija v Granite Mountain Shaftu malo pred polnočjo zaradi kratkega stika elektrike.

Pozdrav vsem Slovencem in Slovenkam širom Amerike.

Naročnik.

Iščem PETRA JAKOVCA. Pred šestimi leti se je nahajal nekje v Ohio. Prosim cenjene rojake, če kdo ve za njegov naslov, da ga mi naznani, ali naj se pa sam oglasi, ker poročati mu imam nekaj važnega v njegovo dobro. Frank Primožich, 15 Court St., Newark, N. J. (28-30—6)

VI STE BREZ GLAVE
AKO NE SKRBITE ZA SVOJE NOGE.

Mnogo mož ne skrbi za noge in so brez glave. Mi vsi imamo le dve nogi in dobro moramo za nje skrbeti. Kaj boste napravili ako vam odpovedo. Ai ne veste, da potem ne boste mogli več delati? Samo pomislite!

Ako se vam noge pote, srbijo, so utrujene, mehurjaste, ali rastejo odrastki, kurja očesa, to povzroči vsahnenje živcev na nogah. Ne čakajte, da vsahnejo, temveč rabite PEDISIN takoj.

Pedisin je edino zdravilo za noge Ne dovoli utrujenja, rasti mehurjev, odrastkov ali kurjih očes. Vaše noge potrebujejo Pedisin in nič drugega.

Ni potreba neprijetnih kopelj, nobenih posebnosti. Vi potrebujete le Pedisin. Ena velika družinska škatlja, zadostuje za več mesecev in stane le $1.00. Pošljite naročilo na tale naslov:

CROWN PHARMACY
2812 E. 79th St., E., Cleveland, O.

Cilji nemških kapitalistov.

Nemški kapitalistični listi so sedaj javno priznali, zakaj jim je največ in zakaj se nadaljuje vojna. Najvplivnejši med njimi so pisali naravnost, da se je razširila med ljudstvom vse Evrope želja po svobodi in demokraciji. To da je treba zatreti. Ljudstvo je pričelo misliti na to, da povsod podre prestole, kakor se je to zgodilo v Rusiji in še prej v Kitajski, ter da se vzame vse pravice posedujočim. Zato pa je neobhodno potreba, da zmaga Nemčija, ker na ta način se bo iztrebila ta želja med ljudstvom in veljal bo še stari red za naprej. Zmaga zavezникov pomeni svobodo za narode in ta jim bo škodovala. Edino-le pod starim družabnim redom se zamore po njihovem mnenju svet prav razvijati in napredovati.

Tako in enako so pred kratkim pisali vsi kapitalistični listi. K temu je pripomnil berlinski socialno-demokratski list "Vorwärts": "Ta izjava nas prav veseli. Zdaj ve ljudstvo vsaj zagotovo, kake cilje ima gospoda, ki je vedno vpila, da ji gre za narod in njegov dobrobit."

Torej ne gre za to, da bo nemški narod mogočnejši in srečnejši, kot misli sam, temveč gre jim za to, da ostane vse pri starem, da se ne skruši ta sedanji red po "božji" volji.

Oženjeni morajo v vojno.

Vlada Avstralije in New Zealanda (velik otok pri Avstraliji) je določila, da bodo morali vsi možje, ki so poročeni in ki so bili do sedaj prosti vojaške službe, iti k naborom, da bodo potem sposobni odbrani za armado, ki bo takoj, kakorhitro bo izvežbana, poslana na francosko bojišče.

V New Zealandu je bila tudi sprejeta postava, ki določa, da bo vsak premogar, kateri se poda na stavko, takoj poslan na fronto. Če pa stopijo na stavko cele organizacije, bodo vsi sposobni premogarji vzeti v armado. Do sedaj so bili isti oproščeni vojaške službe, ker zelo primanjkuje premoga in izurjenih delavcev.

Zaradi registracije.

Iz Virginia, Minn., se poroča: Vsepovsod po železnem okrožju se je pričel lov na vse one, ki se niso registrirali. V zaporu so sledeči: A. Botič, Mat. Maznurič, A. Malotot, John Slidolnar, Geo. Rukavina, John Pleše, Tony Gerzeten, Tony Rukavina in John Kružič. Zasleduje se še 463 oseb.

E. Kozinček se je branil registrirati, zato so ga zdaj aretirali in zaprli. Ko se je nahajal 4 ure v ječi, se je premislil in registriral.

V Minneapolisu in St. Paulu se ni registriralo 11,000 oseb. Tudi na te se je pričel lov.

Kodanj, Dansko, 29. junija. — "Berliner Tageblatt" poroča, da bosta dospela avstrijski cesar in cesarica jutri v Monakovo. Cesarja bosta spremljala zunanji minister in šef vojaškega kabineta. — Obisk po političnega pomena.

IŠČEM
izvežbanega vodjo za godbo na pihala. Godci so že dobro izvežbani. Slovenec ima prednost. Za vsa pojasnila obrnite se na:
Frank Spetič,
162 Center St., Barberton, Ohio.
(29-6—27)

Admiral Glennon v Sebastopolu.

Petrograd, 28. junija. — "Worldov" poročevalec poroča, kako je ameriški admiral Glennon pomiril uporne ruske mornarje v Sebastopolu.

Admiral Glennon je prišel v Sebastopol malo pozneje, ko so mornarji odstavili admirala Kolčaka. Glennon je najbolj uplival na mornarje vsled svoje prijaznosti in demokratičnih načel.

Po Glennonovem govoru so mornarji sklenili, da — podpirajo vlado, da bodo aretirali agitatorje in da bodo zopet postavili častnike na njihova mesta.

Admiral Glennon je pozneje o tem rekel sledeče:

— Dal sem samo nasvet starega mornarja skupini mladih mornarjev, ki poskušajo vprizoriti revolucijo. To so dobri fantje, ki so bili samo zapeljani. Poskušal sem samo privesti jih na pravo pot. —

Admiral je prišel v Sebastopol še predno je vedel za nemire. Sprejel ga je odbor, kateremu je načeloval velik mornar. Admiral, ki je slutil nepričakovano situacijo, je pozdravil mornarje demokratično in jih je prosil, ako bi si smel ogledati brodovje.

Ko je prišel tja, je opazil, da na ladjah ni častnikov. O tem pa ni omenil niti besede, prijazno je govoril z mornarji in marsikoga potrepljal po rami. Ko je prišel na tretjo ladjo, so že mornarji šepetali, da je admiral dober človek.

Mornarji so prosili admiralovega pribočnika poročnika Bernharda, da naj gre na poveljniški mostič, kar je nekaj izvanrednega za tujca.

Na obrežju se je zbrala velika množica in popularno navdušenje je naraščalo; admiral si je pridobil naklonjenost mornariškega sveta. Zvečer so mornarji v gledališču zahtevali, da bi admiral in Bernhard govorila.

Bila sta edina častnkia navzoča. Spočetka je bilo nemirno; nastali pa so burni klici, ko je admiral pričel s smehljajem na ustih govoriti:

— Ne maram vam povedati, kako bi razrešili svoje težave. To morete storiti sami zase. 140 let smo reševali problem prostosti in imeli smo velike težave. Tako bodete tudi vi, ker vidim, da resno skrbite, da bi napravili prav.

Imeli smo iste občutke, toda vedno smo bili pripravljeni vreči proč vse težave in se postaviti proti sovražniku, kadar smo bili v položaju, kakor ste vi sedaj.

Danes sem mnogo slišal v svobodni Rusiji. Ako jo hočete obdržati svobodno, prenehajte z vsem nesporazumljenjem. Vsi smo mornarji in vemo, da je varnost mogoča le tedaj, ako vsak mož na krovu stori svojo dolžnost.

Glasni klici so se razlegali po dvorani, ko je admiral nehal govoriti. Mornarji so ga prosili, da ostane na svojem mestu, dokler se ne izvrši glasovanje. Upor je bil — končan in častniki so bili zopet postavljeni na svoja mesta. Nato je admiral ob glasnih klicih zapustil dvorano.

Ko je časnikarski poročevalec vprašal admirala, kak utis je napravilo nanj črnomorsko brodovje, je odgovoril:

— Samo pustite, da je kdo napade. To so dobri mornarji, ki so poslušali agitatorje; toda naslednji dan so spoznali svojo zmoto in so mnogo popravili. Storili bodo svojo dolžnost. Dam jim vse priznanje, ker jih poznam!

Nova perzijska vlada.

Washington, D. C., 28. junija. Perzijsko poslaništvo v Washingtonu je prejelo poročilo, da je v Perziji sestavljeno novo ministrstvo. Novi kabinet ni odvisen od vpliva Rusije, ki je prej kontrolirala notranjo in vplivala na zunanjo perzijsko politiko. Nova vlada bo poskušala zopet doseči neodvisno Perzijo. To je posledica ruske revolucije.

V Teheranu so se vršile velike demonstracije in poslali so pozdrave provizorični ruski vladi in delavskim in vojaškim delegatom.

Prejšnji ruski poslanik je bil odpoklican, kar je povzročilo pri perzijskem ljudstvu veliko zadovoljstvo. Najbrže bo sedaj perzijska vlada skupno z Rusijo nadaljevala vojno.

Nemci streljajo na čolne.

London, Anglija, 28. junija. — Nek nemški podmorski čoln je brez svarila potopil 15. junija parnik Elder-Dempster, potem pa je streljal na rešilni čoln, v katerem se je nahajal kapitan. Odstreljen je bil prvi del čolna in osem mož ubitih. Strel je bil oddan iz razdalje 400 metrov in se je streljanje nadaljevalo, ko so ljudje plavali po morju.

Podmorski čoln je streljal tudi na druge rešilne čolne in je bilo mnogo oseb ranjenih. Popoldne naslednjega dne je nek francoski parnik polovil preživele.

Negotovost.

Anton Medved.

Človek toliko je vreden,
kolikor velja pred Bogom.
Ali kdo je tega vreden,
koliko velja pred Bogom?

Bog prikaže se mogoče
in izreče hvalo komu.
Ali kdo verjeti hoče,
da se je prikazal komu?

Umirajoči ljudje.

Ivan Cankar.

V neki kavarni sem se bil seznanil svoj čas z debelim, rdečim človekom, ki ni imel na prvi hip ničesa posebnega na obrazu in ne v besedah. Govoril je glasno in veselo, njegove kretnje so bile velike, veličastne. Ali kadar je vstal ter se odpravljal, se je ozrl naokrog s pol pokrito, plašno radovednostjo, kakor da bi se hotel prepričati, če ga ne opazujejo od te ali one mize s sumljivimi očmi.

Ozrl se je časih z istim plašnim, radovednim pogledom sredi suhoparnega razgovora, ne da bi se vsled tega njegov glas spremenil ali da bi se pokazalo kaj nenavadnega na črtah njegovega obraza... Nosil je seboj neprijetno tajnost in v velikih skrbeh je bil, da bi ljudje ne zvedeli zanjo. Ležala mu je z neprijetno težo na dnu srca; pozabiti ni mogel nanjo v nobenem trenotku; čez vsako veselo uro mu je razgrnila svoje mračne sence. Drugače je bil pošten in dostojen človek; živel je tisto enostavno, dolgočasno življenje, kakor ga žlvi večina ljudi.

Govorila sva nekoč zelo živahno; ozrl sem se slučajno skozi okno in takrat je prišla mimo lepa žen ka. Postava vitka, visoka; pod bujnimi, rdečimi lasmi čisto bel, nenavadno fin obraz. Tudi on jo je videl in njegove oči so bile nemirne in plašne. Nisva še dokončala prejšnjega razgovora; postal je sredi stavka in ni nadaljeval. Gledal je na cesto in poznalo se mu je, da ga je ovladavala težka misel. Naposled se okrene nenadno k meni:

"To je žalostno, glejte.... žalostno je samotariti, če je človek mlad.... Meni je tako usojeno..."

Pogledam ga začuden.

"Prosim Vas... samotariti Vam je usojeno?"

Zamahnil je z desnico, ne da bi odgovoril, in kmalu nato je vstal ter odhajal. Ali ko se je ozrl na pragu še enkrat proti meni, je bil njegov obraz tako prepaden, poln strahu in žalosti, da me je zazeblo do nohtov.

Nisem ga videl odtlej nikoli več, pozneje so mi povedali, da je umrl....

Kó so mi povedali, da je umrl ta človek, se je odprlo nekaj strašnega mojim očem. Takrat sem spoznal skrivnost, ki jo je nosil v svojem srcu.

In od tistega trenotka sem jih iskal po cestah, hodil sem za njimi, zalezoval sem jih po kavarnah in gostilnicah. Vsi so imeli nekaj enakega v svoji zunanjosti; tista neprijetna tajnost je vplivala nanje z veliko težo in v njihovih pogledih, besedah in kretnjah se je kazal poseben strah. Pogledi plašni, nemirni, kretnje neodločne.... V prvih časih niso bili zame drugega nego interesanten predmet študiranja in raziskavanja. Celo neko radost sem čutil v občevanju z njimi; njihova bojazen me je ščegetala. A kar se mi je zdelo tedaj posebno čudno: sočutja ni bilo v meni čisto nič in opazoval sem jih kakor nenavadno naturno prikazen....

Spoznal sem bil namreč ljudi ki so obsojeni na smrt. Ni prijetno, če je človek na smrt obsojen. Živi lahko dolga leta, ali kakšno življenje je to! Nima prihodnjosti pred sabo, na smrt je obsojen; tudi nima veselja na svetu, zakaj obsojen je na smrt. Drugi žive, prihodnjost pred sabo, smrti nikjer; to je življenje! Ali drugače je, če je človeku usojeno od prvega dne.... Roka seže po kozarcu, toda omahne! "Saj si itak obsojen na smrt!"

In sram jih je, da so obsojeni. Tako vrvi življenje po cestah in se smeje iz oči in vre iz besed in zvoni in prepeva pod vsem širokim nebom. Ljudje, obsojeni na smrt, se plazijo ob zidu in gledajo strahom izpod čela in se sramujejo. Čutijo namreč, da nimajo ničesar opraviti na svetu, da je njih življenje samo pusto pričakovanje in da so drugim ljudem v nadlego in pohujšanje.

Površen človek bi mislil, da žive kakor žive drugi in ne razločeval bi jih iz množice; zakaj navadno skrivajo svojo tajnost zelo rafinirano, z veliko skrbjo. Življenje jih nosi, kakor nosi veter koščck papirja, kakor nosi potok velo listje. Ženo jih valovi in zato se vidi na prvi pogled, kakor da bi dihali, kakor da bi se premikali. Njih zunanji položaj ni čisto nič Nekateri izmed njih so celo uradi- drugačen od položaja srečnih ljudi. niki, profesorji, dvorni svetniki. Življenje jih je prineslo na čudna mesta, ki nikakor niso bila ustvarjena zanje. Vsi stanovi so jih polni. — —

In poznajo se med seboj.

Kadar spozna človek, da je zaznamovan, tedaj si išče tovariševv svojo tolažbo. Ne da bi občeval z njimi; ne občujejo med sabo, sramujejo se drug drugega. Človek, ki čuti, da je pomilovanja vreden, ne obučuje rad z ljudmi, ki so pomilovanja vredni kakor on; hodi po cestah z visokimi, ponosnimi ljudmi, da pade žarek imenitnosti tudi na njegovo zakrpano suknjo. Ali obsojencu je sladko, da so obsojeni tudi drugi. Pohaja po cestah, po kavarnah in po gostilnicah in ga zelo veseli, kadar zapazi tisto potezo v obrazu, tisto bojazen v očeh, tisto neodločnost v vedenju. Pogledata se ter se nasmehneta in pomežikata nalahko z očesom. Ne govorita besede, in če sta sedela za isto mizo, ne da bi se bila spoznala v prvem trenutku, tedaj se poslovita ter se preselita.

Natanko sem jih spoznal, odkril sem vse njihove skrivnosti. Dasi ne store nikomur nič žalega in je celo nekaj žalostnega v njih usodi, se mi njih življenje vendar ne zdi pošteno. Lažejo molče, varajo druge ljudi, ki so poklicani, da žive in uživajo. Nepotrebni so in vsaka usta zraka, ki ga dihajo, so ukradena.

Premišljeval sem o teh stvareh in sem se sprehajal ves otožen po tistih dolgih, ozkih ulicah v umazanem predmestju, kjer hodi največ umirajočih ljudi. Takrat se me dotakne roka, širok obraz sivkaste polti se skloni k meni, debele ustnice se nasmehnejo. Potrka me po rami, pomežikne ter gre dalje po svoji poti....

Od temena do nog me je spreletelo; oprl sem se ob zid, kajti zazibalo se mi je bilo pred očmi... Od tedaj me pozdravljajo moji tovariši in tudi jaz jih pozdravljam.

Dan v srečni deželi.

Resnično demokratična stvar v Gary, Ind., ni jeklo, temveč — vzgoja.

Skoro celi dan sem preživel v Wirt šolah, ter zasledoval najnovejše eksperimente v vzgojni demokraciji. Najti je tam osem velikih poslopij in vsako teh tvori enoto zase. Vsako poslopje je postavljeno sredi velikega prostora, včasih do dvajset akrov.

Vsled tega je dosti prostora za gimnazij na prostem, za cvetličnjake, vrtove, za četrt milje dolgo progo, base-ball igrišče in menežerijo.

Vsaka teh šol ima prostora od dvanajst sto do dva tisoč dijakov in vsaki dan je videti skupine od sto do dvesto veselih učencev, ki se pode po igriščih, študirajo ter — sploh počenjajo vse nedolžne prešernosti mladih let.

Človek se vpraša, če ta hruše zunaj ne moti dijakov v notranjosti šole?

Niti malo ne!

V notranjosti poslopij je vse prav tako naravno kot zunaj. — Stopil sem v prvo poslopje ravno v času, ko se je končal pouk v nekem razredu in ko je šlo na stotine dečkov in deklic iz ene dvorane v drugo. Hodniki in dvorane so odmevale od veselega smeha in krikov otrok.

Vsak, kdor je vajen vzgoje v — smrtni tišini starega vzgojnega reda, bi bil presenečen od tega. Kljub temu pa ni tukaj nikakega vrišča in kričanja. Vse je naravno. Eneržija mladine je prišla na dan za nekaj časa in nihče ni posredoval. Nihče se ni vmešaval razven v slučajih hudobnega razpoloženja tega ali onega otroka.

Večina dečkov in deklic preživi osem ur vsakega dne v enem teh velikih občinskih domov. Vsakemu otroku je določena ena ura industrijalne produkcije, ena ura igre, ena v avditoriju, ena v obednici in štiri ure v razredih.

Vsak otrok pa vedno dela nekaj, kaj je vredno tega imena.

Tekom ure, ki je določena za industrijalno delo, vrše dečki in deklice najbolj koristne in zanimive stvari. Dečki stavijo črke, gonijo stroje, tiskajo dnevne programe in šolski papir. Popravljajo tudi kolesa in avtomobile.

Videl sem skupino mirnih, trdo zaposlenih dečkov v kovačnici. — Videl sem razred deklic, ki so izdelovale različne kuhinjske potrebščine. Videl sem zelo zanimivo črevljarsko delavnico, kjer so se majhni, a močni dečki učili popravljati črevlje in nabijati podplate za svoje bratce in sestre doma.

Povpraševal sem po narodnosti. Eden je bil žid, drugi Slovenec, tretji Čeh, četrti Poljak, potem mali Francoz, Armenc, Litvinec itd. Zadnji in najfinejši dečko pa je bil Španec. Vsi ti pa so postali Amerikanci tako hitro, da se tega še zavedali niso.

Ura v avditoriju je neprestani vir zanimanja in veselja. Naučilo se je neko nemško igro v nekem avditoriju, v katerega sem prišel. Bil sem naravnost presenečen, ko so se mladeniči smejali dovtipom v nemščini, da so jih razumeli. — Prejšen teden so igrali neko francosko igro.

Vprizarja se tudi narodne plese vseh narodov in dežela, predstavlja kinoslike in vprizorja še nešteto drugih stvari.

Kako krasni so bazeni za plavanje v vsakem poslopju in za vsak spol zase! Bil sem v Froebel poslopju, ko je imel neki razrd plavalne vaje. Plavalni učitelj je bil pravi vzgojni umetnik. Videl sem več dobre moralne discipline in značaja razvitega v dotični uri kot v kateri drugi šoli na svetu v istem času. Nad bazenom pa je visel motto:

— Jaz morem, jaz moram, jaz hočem! —

Učitelj je zopet pozval učence po narodnostih in zopet sem videl zastopane vse narodnosti sveta.

Na igriščih zunaj so šli dečki preko gimnastičnih aparatov kot prave opice. Tu se je proizvajalo one močne sklepe in mišice, katere sem občudoval na otrocih in navadna mati bi se prestrašila na smrt, če bi videla vratolomne vaje nekaterih mladičev. Kljub temu pa nihče ni padel in se nihče ne poškodoval.

Na enem koncu igrišča so v kletkah vsakovrstne živali: — kojoti, prerijski psi, rakuni, fazani in čistoplemenske pasme kokoši. Par črevljev visoko na drevesu si je zgradila gnezdo neka ptica. Ona se ne briga za trušč in nihče se ne briga zanjo.

Tu vlada — narava!

In tako smo šli počasi k obedu in kakšen obed sem dobil za 24 centov! Vsa jedila so skuhale učenke. Najbolj krepčujoči duhovi so prihajali iz kuhinje, vladala je dovršena čistoča.

Vse deklice se morajo učiti — največje domače umetnosti — kuhanja. S svojimi proizvodi pa hranijo na stotine učencev vsaki dan.

Če bi hoteli vzeti šolo stare vrste ter jo nadomestiti z ono v — Gary, bi jo učenci takoj podrli do tal. Kot kmetje v Rusiji, bi sprva učenci ne znali uporabiti svoje prostosti.

V šoli v Gary pa ne pravi nihče: — Ne razbijte pohištva! — V tej šoli ni nikakih tozadevnih ukazov in pravil. Sistem je urejen na ta način, da se uravna vso eneržijo po popolnoma pravilnih potih ter se vsled tega ne pojavi pri učencih nobena potreba uporabljati eneržijo na nedovoljen in neprimeren način.

Kje je Kanadec?

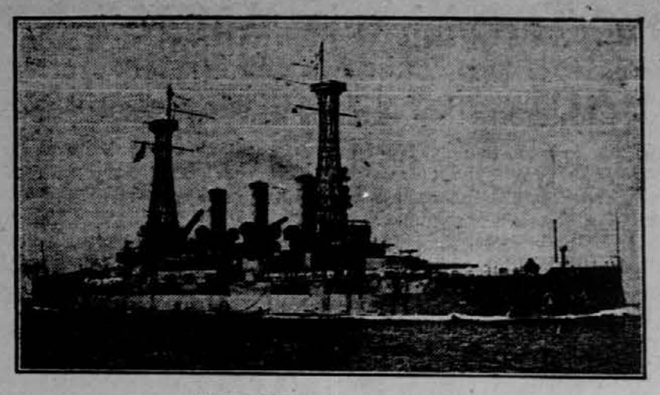

AMERIŠKA BOJNA LADJA "CONNECTICUT".

Slovenska Društva

po vseh Zjedinjenih državah imajo za geslo, da kadar treba naročiti

DOBRE IN POCENI

društvene tiskovine, se vselej obrnejo na slovensko unijsko tiskarno

"Clevelandska Amerika"

Mi izdelujemo vse društvene, trgovske in privatne tiskovine. Naša tiskarna je najbolj moderno opremljena izmed vseh slovenskih tiskaren v Ameriki. Pišite za cene vsake tiskovine nam, predno se obrnete kam drugam. Pri nas dobite lepše, cenejše in boljše tiskovine.

CLEVELANDSKA AMERIKA

PRVA SLOVENSKA UNIJSKA TISKARNA

6119 ST. CLAIR AVE
CLEVELAND, O.

Za časa neznosne dragnje

se mora vsakdo čuvati nevarnih bolezni, ki pomenijo propast družinskih prihrankov. Tukaj je vresničen pregovor "Takojšnja pomoč, je najboljša pomoč". — Zaprtje, glavobol, izguba teka, splošna slabost, vsi taki znaki so opomini, da si poiščete uspešno zdravilo, pravočasno negovanje črev odstrani vse nadloge, ki bi lahko nastale v bodočnosti.

TRINER-JEVO ameriško Elixir grenko vino

je pravo zdravilo, ki ga rabite v takih slučajih. Ono izčisti črева, odstrani vse nabirajoče se odpadke, v katerih se plode in goje bakterije, pomaga prebavi, povrne tek, krepi kri in želodec, ki se potem lahko obrani množici bakterijskih napadalcev. V gori omenjenih slučajih nastane nervoznost, nered v želodcu, pri ženskih premembah življenja ali pri premogarjih v premogarskih okrajih itd. to zdravilo je priznano neprimerljivo najbolje med vsemi enakimi priredbami. Pripravljeno je le iz grenkih rastlin, bilk in skorij neprecenljive zdravniške vrednosti in čistega naravnega, močnega rdečega vina. Celo najbolj občutljiv želodec ga sprejme z lahkoto. — Cena $1.00, v lekarnah.

TRINERJEV OBLIŽ

prinese v vaš dom pravo družinsko zdravilo. To je neprekosljivo za revmatizem ali nevralgijo, je izvrstno za poškodbe, razpokljine, otekel in ohromel vrat, itd. zelo krepčilno za utrujene mišice po trudapolnem delu ali za utrujene noge po dolgi hoji. Cena 25 in 50c. v lekarnah, po pošti 35 in 60c.

TRINERJEV OLAŠATELJ KAŠLJA.

je najbolj uspešno zdravilo za prehlade in kašelj, hripavost, bronchiti s naduho ,itd. Cena ista kot za obliž.

Trinerjeva zdravila so dobila največje mogoče nagrade pri več mednarodnih razstavah. Zadnje nagrade: Zlata kolajna — San Francisco 1915, Grand Prix — Panama 1916.

JOSEPH TRINER,
Manufacturing Chemist,
1333--1339 SO. ASHLAND AVE., CHICAGO, ILL

Teroriziranje Norveške.

Nemška teroriziranja Norveške, ki nosijo znak diabolske pristnosti, katere manjka nemškemu terorizmu v drugih deželah, so dospela sedaj do svojega viška v razkritju peklenskih strojev, katere se je našlo v prtljagi nemškega diplomatičnega kurirja, barona von Rautenfels.

Ti peklenski stroji so bili naslovljeni na nemško poslaništvo v Kristijaniji in od tam se jih je nameravalo postaviti na norveške ladije v namenu, da zlete slednje v zrak, kakor hitro pridejo na visoko morje. Koliko norveških ladij je že izginilo na ta način ter se je njih uničenje pripisovalo bolj prikladnemu podmorskemu čolnu, tega se ne bo nikdar izvedelo. —

To razkritje sledi tesno za razkritjem, da je Nemčija najemala ničvredne in moralično propadle norveške ladijske kapitane, ki so obveščali poveljnike nemških podmorskih čolnov glede odhoda ladij iz norveških pristanišč. Nemčija je zavojevala Norveško tako odkrito in uničevalno, da se lahko stavi vprašanje, če ni to slučaj, ki je popolnoma ločen od ostalega vojevanja Nemčije proti celemu svetu.

Da je stala Norveška osamljena, bi brez vsakega dvoma že davno končala to neznosno situacijo z oficijelnim priznanjem vojnega stanja. V pričetku vojne pa bi bila Norveška s tako proglasitvijo izpostavljena odprtemu napadu od strani Švedske in celo sedaj je njena pozicija nevarna, dasiravno ne na tak način kot ona ostalih evropskih nevtralcev. Smola pri tem je, da je Norveška le eden izmed članov Škandinavske zveze, katero nadvladuje Švedska.

V pričetku vojne je ta zveza sklenila, da bo nastopala kot enota. Danska, ki leži odprta napadu od strani Nemčije, se ne more braniti; Švedska se pa noče, ker je v rokah Nemčiji prijaznega dvora in kralja.

Vse te tri dežele trpe velikansko pomanjkanje, a v najslabšem položaju se nahaja med njimi — Norveška. Ona je v glavnem odvisna od svoje prevozne industrije, dočim niso ostali člani zveze v toliki meri. Ljudsko razpoloženje je prijazno zaveznikom, dočim se naslanja Švedska na Nemčijo ter misli Danska le na ohranitev same sebe.

Barbarstva Nemcev proti Norveški osvetljuje najbolj dejstvo, o katerem poročajo norveški mornarji. Kadarkoli se namreč potopi kako norveško ladijo, se masakrira posadko, da ne morejo priti domov poročila o grozodejstvih. Na ta način je izginilo veliko ladij brez vsakega sledu.

Sedaj se je seveda tudi razkrilo, da imajo nemški diplomati navado polagati na norveške ladije peklenske stroje, predno odplovejo iz pristanišča.

V prvih dneh maja so imele te tri vlade posvetovanje, a ni se prišlo do nikakega pozitivnega sklepa in dogovora. Sklenilo se je le to, da se v teh deželah ne bo podpiralo pacifističnega gibanja. To gibanje je dosdaj Nemčija močno podpirala v vseh nevtralnih deželah.

Kljub temu dogovoru pa se je danski zunanji minister Stauning vdeležil mirovne konference v Stockholmu in konservativna stranka na Danskem je zahtevala njega odstranjenje na podlagi obdolžitve, da je prekršil dotični dogovor. Danski min. predsednik Zahle pa ni hotel o tem ničesar slišati in ni pozval Stauninga, naj poda svojo ostavko. To se je zgodilo šele pred enim tednom in skoro ob istem času je objavil švedski zunanji minister, da bo stala njegova vlada trdno na stališču nevtralnosti. Iz tega je razvidno, da si dve škandinavski državi na vse načine prizadevata obdržati Norveško izven vojne.

Če bi pa Norveška kljub temu napovedala vojno, bi bila njena glavna služba in naloga dobavljati zaveznikom oborožene trgovske ladije ter pomagati stem pri iztrebljenju nemških podmorskih čolnov ter odgnanju istih podmorskih čolnov iz njenih nevtralnih voda treh milj, izven katerih leže sedaj podmorski čolni ter čakajo na zavezniške in nevtralne trgovske in bojne ladije.

Norveško-ameriška trgovska zbornica je slovesno zanikala, da prevaža Norveška v Nemčijo produkte, katere je importirala iz Združenih držav in drugih zaveznikih dežel.

Če je to resnica, se mora to pripisovati izvanredno barbarskemu načinu vojevanja in šikaniranja, katerega uporablja Nemčija proti Norveški. Drugi nevtralci niso namreč tako vestni.

Nasprotno pa uvaža Nemčija lastne domače produkte Norveške in šele mesec nazaj so prikorakali v Kristijaniji pred vladno poslopje ter predložili vladi zahtevo, — naj se vstavi vsako izvažanje v Nemčijo.

To bi se tudi zgodilo, če bi stopila Norveška v vojno na stran zaveznikov.

Japonska v boju proti Kitajski.

— Japonska se ne bo borila proti Združenim državam radi izseljeniškega vprašanja, vendar pa se bo borila proti Združenim državam ali kateri drugi državi z — ozirom na vzdržanje japonskega predgospodstva na Daljnem Iztoku.

Tako je govoril Mr. Kazan Kayahara, prejšnji urednik na Japonskem, ki se mudi sedaj v New Yorku, da prispeva k japonskemu časopisju.

— Združene države niso edini narod, ki izkjučujejo Japonce. Najti je še druge narode, ki ranijo občutljivost japonskega naroda stem, da ga izključujejo z njih ozemlja. Najhujši krivec v tem oziru je zaveznik Japonske — Velika Britanija. V Južni Afriki, Avstraliji ali drugih angleških kolonijah so Japonci izpostavljeni še večjim sitnostim kot v Združenih državah.

Če bi se imela boriti Japonska za prosti dostop Japoncev v dežele belih mož, bi se morala boriti ne le proti Združenim državam, temveč proti celemu belemu svetu.

Mr. Kazan Kayahara se je smejal vspričo te misli. Bil je to resničen smeh — odkrit in nalezljiv. Bil je popolnoma različen od običajnega orijentaskega smeha. — Njegovo lice pa je postalo naenkrat resno, — izvanredno resno.

— Če mislite na Daljni Iztok, mislite seveda Kitajsko?

— Da, da, Kitajsko!

— Kitajska je polje japonske trgovske ekspanzije. Izključitev Japonske od Kitajske bi pomenilo izoliranje Japonske. Preprečila bi nadaljni razvoj Japonske. Povzročila bi, da bi ostala Japonska — tam kot je in vi veste, da je pri narodih tako kot pri posameznikih — obstanek pomeni nazadovanje. Ni je take stvari kot je obstoj na enem mestu, ne za posameznike in tudi ne za narode. Vi greste naprej ali pa nazadujete. Če pa nazadujete, umirate!

Japonska gradi veliko jeklarsko industrijo. Večino tozadevnih surovin dobivamo iz Kitajske. Če bi se nas izključilo od teh rudnikov, bi morala naša jeklarska industrija poginiti.

Poleg tega pa se pojavlja še vprašanje dela. Kitajsko delo je najboljše na celem svetu. Cenejše je celo kot japonsko delo. Poleg tega pa je še 400,000 kitajskega naroda, kojega kupovalno moč v bodočnosti je treba upoštevati. — Japonska si želi dela iz Kitajske, si želi bodoče kupovalne sile Kitajske. V tem smislu se hoče boriti vsak dan, da si izvojuje ti pravici. Vseh teh stvari pa ne more doseči, dokler ne zadobi politične nadvlade na Kitajskem, to je nad Daljnim Iztokom.

Vsako ogroženje japonske nadvlade na Kitajskem bi v trenutku spravilo na noge celi japonski narod. Le del Japoncev je, ki bi se borili za odpravljenje izključilnih predpisov drugih držav. Glede te stvari pa je celi japonski narod kot en mož. Za nas pomeni to — stvar življenja ali smrti.

Izolirajte ali osamite Japonsko in — ubili jo boste!

Mi pa nočemo, da bi se nas ubilo brez vsakega boja. Vi veste, da bi Japonski ne manjkalo prijateljev za slučaj, da bi padel svet po njej. Če bi pritisnile na nas Združene države, Velika Britanija in Francija, bi mi stopili v zvezo z Nemčijo.

Nikakega sovražnega razpoloženja ni na Japonskem proti Nemčiji, pač pa nasprotno Japonci občudujejo Nemce. Večina japonskih znanstvenikov je bila vzgojena v Nemčiji. Naša armada je bila organizirana po nemškem uzorcu. — Naši zdravniki pa so dobili svoje diplome povečini na nemških klinikah.

COPYRIGHT UNDERWOOD & UNDERWOOD

MRS. GRACE PARKER,
predsednica National League for Woman's Service.

Nikakega proti- nemškega razpoloženja ni na Japonskem in dogodki vojne so le še povečali naše občudovanje do nemškega naroda (najbrž lepe stvari, ki so jih počenjali Nemci v Belgiji! Op. ur.) in njega vlade. V slučaju potrebe bi se seveda obrnili na — Nemčijo.

Potreba pa bi nastala, če bi sedanji sovražniki Nemčije izzvali naše nadgospodstvo na Daljnem Iztoku, pri čemer mislim seveda — Kitajsko.

Popolnoma nemogoče je misliti v sedanjem času na azijsko Monroe doktrino. Preveč evropskih narodov se je ustanovilo na azijskem kontinentu.

Angleži so v Indiji, Francozi v Končinčini in Rusi v Mandžuriji in Mongoliji, ne da bi omenjal druge manjše narode.

V onem trenutku pa, ko bi kdo pričel resno govoriti o izključenju Japonske iz Kitajske, takrat bi se borila Japonska z vsako unčo svoje moči in odporne sile.

Mr. Kazan Kayahara se je zamislil. Videti je bilo kot da tehta nekaj v svojih mislih.

Nato pa je nadaljeval z izrazom človeka, ki daje priprostim resniceam izraza v priprostih besedah:

— Zakaj bi ne smela Japonska industrijalno izrabiti Kitajske?.. V Ameriki govorite dosti o ekonomskem trošenju. V tem slučaju pa gre za velikanski kos ekonomskega trošenja.

Anglija dobiva svoj bombaž iz vaših južnih držav. Prevaža ga več kot 3,000 milj v Liverpool in nato v Manchester, kjer se ga pretvarja v tkanino, katero se pošilja nato nadaljnih 3,000 milj proti Daljnemu Iztoku.

V tem slučaju gre za to, kar predlagamo mi. Predlagamo namreč, da se izloči ekonomsko trošenje potom potovanja iz Savannah v Liverpool in iz Liverpoola v Šanghai. Predlagamo, da dobimo vaš bombaž direktnim potom ter ga pretvarjamo na Daljnem Iztoku v blago, nakar bi se ga prodajalo na mestu.

Ali ni to pametno?

Mr. Kayahara se je smejal dobrohotno.

— To bomo tudi storili, — je nadaljeval. — Storili pa bomo še več kot to. Pospešili bomo sajenje bombaža na Kitajskem. Ko bo kitajska vlada odpravila trgovino z opijem na Kitajskem, bodo sadili Kitajci mesto opija bombaž.

Kitajska je naravnost idealna dežela za pridobivanje bombaža. Japonska pa je idealna dežela, da se izpremeni ta bombaž v sukno. Vi veste, da imamo na Japonskem veliko več dežja kot v številnih krajih srednje cone. Zrak je vlažen, vlažen, — tako vlažen kot v Lancashire, ki tako izvrstno prija za prejo bombaža.

Nobenega vzroka ni, da bi ne izdelovali sukna prav tako uspešno kot se ga izdeluje v Angliji in to bomo tudi storili.

— Kaj pa je z deležem Amerike pri razvoju naravnih bogastev Kitajske?

— Japonska bi pozdravila ameriški kapital z največjim veseljem, — je odvrnil Mr. Kazan Kayahara. — Mi potrebujemo ameriški kapital. Ameriška uprava pa je druga stvar. Nikdo ne pozna Kitajcev tako kot jih pozna Japonec. Orijentalec in Amerikanec se razlikujeta drug od drugega tako široko kot je Pacifični ocean. Ločijo jih celi oceani misli in čustva. Japonec stoji na enem tečaju sveta, Amerikanec pa na — drugem, seveda duševno.

Če bodo zakladali Amerikanci Japonsko s kapitalom, bodo Japonci uporabili kapital ter plačevali primerne dividende. Želimo si sovdeležbe ameriškega kapitala pri velikem delu razvoja in modernizacije Azije. Ameriški kapital na Kitajskem pa potrebuje japonskega poznanja Kitajcev, japonske organizacijske zmožnosti ter vodstva velikih industrij na Daljnem Iztoku.

Mr. Kazan Kayahara se je zopet blagohotno nasmehnil.

(V gori navedenem članku se navaja nazore pravega Japonca glede politike "odprtih vrat" na Kitajskem, o kateri se je v zadnjem času precej razpravljalo in o katerem vprašanju je prinesel tudi naš list par informativnih člankov. Opom. ured.)

Nemčija mora biti demokratična

Stockholm, Švedsko, 29. junija. Število Nemcev, ki uvidevajo, da je neobhodno potrebno, da se Nemčija demokratizira, narašča z vsakim dnem.

Zelo zanimivo je, da se je o tem prepričal tudi dosedanji največji zagovornik Hohenzollerncev, profesor Otto Hintze, ki piše sledeče:

"Privaditi se moramo misli, da je korak za demokracijo naše države in narodnega postala neobhodna potreba, ne glede na to, ako jo pozdravimo z veseljem, ali pa jo sprejmemo v tihi resnosti kot usodepolno potrebo časa. Smo na razpotju novega stanja v naši zgodovini. Ne samo naše notranje razmere nas silijo k temu, temveč tudi reorganizacija narodov okoli nas. Mi Prusi se ne moremo vstavljati sami mogočnemu duhu časa, ki gre nasproti demokraciji v sredi nemškega cesarstva, da, po celem evropskem kontingentu in po celem svetu. Zaradi tega smo v nevarnosti, da ostanemo osamljeni med narodi zemlje.

Fundamentalna reforma je potrebna in že se vrši. Ne pa samo reforma naše ustave, temveč pred vsem našega mišljenja. Temeljita izprememba se mora izvršiti tudi v onih, ki se z vsemi svojimi čuti oklepajo starega reda."

Zaradi zasramovanja ameriške zastave.

Iz Virginia, Minn., se poroča: Paul Olaskovič je bil aretiran zaradi zasramovanja ameriške zastave. — J. Gilbert je v neki gostilni popival in pri tem zabavljal čez ameriško zastavo. Sodišče mu je priznalo 30 dni pokore v okraječo.

Iz Racine, Wis., se poroča: John Bobuč, zaposlen pri J. I. Case T. M. Company, je rekel, da bi bil neumen, ako bi stopil pod ameriško zastavo in se šel bojevati za Združene države. 300 sodelavcev ga je prisililo, da je moral zato poljubiti zastavo in jo pozdraviti. Nato je bil odpuščen od dela in naznanjen sodišču.

"Primo loco".

(Nadaljevanje).

Da, da, to je bil poljub! Moj Bog, poljubujeta se!... Kaj, če bi se vrnil gospod! Pa — čuj — zopet plusk!... plusk — plusk! nevzdržena, brez števila poljubov!

Zatem globoko sopenje...

— Utrudila sta se... zadušila bi se skoro s poljubi!

— Edvard, daj, daj — začne govoriti zapeljivo gospa, — prosi, da te prestavijo k drugemu polku ... kam na Ogersko, v Galicijo... in jaz pojdem za teboj. Nihče ne bo slutil, kje da sem! No, daj reci mi, obljubi mi, ti lepi, dobri moj Edvard!

— Kako si čudna, Lucija, — se je odzval nežno možki glas. — Prestavim se naj, — kaj je pomaganega s tem? Nič! Te li morem vzeti za soprogo?.. Katoličana sva... pa kavcije tudi nimaš! Hočeš li torej, da greš brez zakona k meni?

— Vse, vse hočem, dragi moj ljubček, samo reši me tega surovega starca, tega grdega človeka — in naj bom tvoja, samo tvoja! — je prosila gospa!

— Ne, ne, Lucija, ne morem, ne smem! Pomisli, da nimaš razun svoje obleke in nakita skoro ničesar... jaz sem reven vojak — s čim naj živiva oba?

In zopet se je slišalo ponavljano odmevanje poljubov.

Tedaj pa je zamahnila radostno z obema rokama po zraku Albina:

— Glej, tu v vratih je velika poka! Vidi se prav dobro v sobo!

In željno sta uprli svoje očesca skozi ono izdajalsko poko in videli zaljubljenca...

Na širokem divanu je sedel nadporočnik, tik njega pa je sedela gospa Italijanka. Divje in strastno sta se poljubovala in pritiskala drug k drugemu...

Sedaj rdeči, sedaj bledi sta bili lici zvedavih deklic, burno sta jima pluli prsi, hropeče sta dihali, saj sta postajali in sami z vsakim poljubom gospejinem strastnejši.

V tem hipu pa je glasno vzdihnila gospa, zamižala in se kot onesveščena naslonila nadporočniku na prsi... ..

Albina in Helena pa sta odbežali iz kuhinje v svojo sobo — —

Gospa Italijanka ni ušla svojemu soprogu, dasi jo je kot doslej zmerjal in psoval. —

Albina in Helena sta ostali še nadalje pri Italijanih, drugo in tretje leto.

Še čestokrat se jima je nudila prilika, da sta bili priči gospejinega ljubimkanja s častnikom, — vendar bežali sta samo — prvikrat...

Poslej pa — — nikdar več! —

III.

Albina je ležala v dražestnem negliježu na zofi ter z zanimanjem čitala Sacher-Masochov roman "Dunajske Mesaline", ko je potrkal nekdo rahlo na vrtna vrata.

Brzo si je zapela pod vratom nekaj nepokornih gumbov, poravnala krilo, skrila knjigo pod zglavno blazino ter se odzvala:

— Naprej!

V sobo je stopil z uslužnim in hkratu hudomušnim smehljajem mlad postrežček. V jedni roki je držal velikanski šopek samih tej in kamelij. Globoko se jej je poklonil ter dejal:

— Poljubljam roko, gospica!.. To-le sem prinesel gospici Hellerjevi!

— Jaz sem, — je odgovorila Albina prijetno iznenadena. — Pa kdo vas je poslal k meni?

— Oh, gospica, tisočkrat prosim odpuščanja: — tega ne smem povedati! — se je izgovarjal postrežček ter se ogledoval, kam bi odložil šopek.

— Morate, sicer šopka ne sprejmem; nesite ga nazaj! — je odvrnila Albina.

— Ojej, ojej, gospica, kaj pa mislite! Gospod me je že plačal in njegovega stanovanja tudi ne vem!

— Torej neki gospod vas je poslal. Lep ali grd?

— Meni se zdi jako lep!

— Mlad?

— Zelo mlad!

— Vojak ali civilist?

— Ojej, gospica, tega pa že ne smem povedati. — je javkal postrežček z obupnim izrazom.

— Koliko vam je plačal gospod za pot?

— Krono!

— Tu imate dve kroni, če — povesteš!

Postrežčku se je zasvetil obraz.

— Ojej, gospica, kako me skušate! Če bi mi dali sto kron, ne bi smel povedati; — a vam zaupam, da me ne izdaste.

Stegnil je levico po kronah, — potem pa pristopil k Albini ter jej pošepnil na uho:

— Gospod doktor Trbojević.

Živo je zardela Albina, prijela z obema rokama za šopek ter skrivši svoj obrazek mej vonjajoče cvetke dejala:

— Prav — le pojte!

Postrežček se je še neštetokrat prav do tal priklonil ter z najzadovoljnejšim obrazom izginil.

Tedaj pa je pritisnila Albina krasni šopek na prsi ter vsa blažena zavriskala:

— Torej vendar — — — torej vendar!..

* * *

Doktor Zvonimir pl. Trbojević je bil srečen človek.

Zdrav in krepak, lep in zastaven, bogat in brez dela!

Imel je tudi še čilega očeta in jedro mater, ki sta gospodarila na dedni grajščini v hrvatskem Zagorju ter pošiljala svojemu sinu jedincu, ki je služil pri vojakih, vsak mesec štiristo kron.

Vojaški stan je tudi za prostovoljca jako naporen, — no, Trbojević ga je smatral le kot prijeten intermezzo. Razumevno je torej, da se je infanteristu, doktorju prava pl. Trbojeviću, godilo bolje nego marsikateremu podčastniku; ko pa so mu črez pol leta našili še po dve beli zvezdici, ne bi bil zamenjal skoro z nobenim lajtnantom...

Pl. Trbojević je imel torej vsega, česar je poželelo srce; — vendar ni bil zadovoljen. Nedostajalo mu je nečesa, česar ni v Zagrebu ali na Dunaju pogrešal nikdar — ljubice!

Da bi začel ljubimkanje s kako gospico svojega znanstva, se mu je zdelo opasno in predolgočasno. Vrag zaupaj tem visokorodnim — materam, da te ne zgrabijo nakrat za zavratnik, češ: nazaj ne smeš! Ne moreš! — In tega se je bati v teh krogih — tako solidnih, tako filistrskih nazorov!

Da bi se ponižal mej kupljivi proletarijat, se mu je zdelo svojega plemstva nedostojno!

Vsekako treba vjeti kako meščansko "ribico"! — No, tu se mu stavijo še večje zapreke, še bolj filistrski nazori o morali in — javnem mnenju.

Mladoletno dekle iz boljših meščanskih krogov ne sme niti na ulico, ako nima poleg sebe vedno pazljive gardne dame, matere, tete, starejše sestre, časih tudi — strijčka ali botre.

Sicer začno stikati različne mamke glave skupaj, jezički se začno nervozno gibati in — gorje obsojenki! — — —

Pl. Trbojević je bil torej res v veliki stiski, ko mu je priskočil na pomoč topničarski nadporočnik Weber, kateremu je slučajno potožil svojo bolezen.

— Vraga, doktor, kot nalašč! — mu je dejal Weber — takoj obradoščen. — Imam ti na razpolago, neodvisno blago, za katero te bo zavidal vsakdo. Huj, — je tlesknil z jezikom in zamežiknil z desnim očesom.

— Blondinko? — je vprašal zvedavo plemič.

— Blondinko in črnko, kakoršno hočeš.

— Črnka mi je ljubša. Mlada?

— Morda osemnajst let, še neizkušena, a izredno ukusna. Vitka, dobro razvita in živahna kot — iskra.

— Valde bene. Prav moj ukus. Kdaj me seznaniš?

— Seznati se moraš sam. Samo pokažem ti jo. Ali hočeš takoj?

— Čim preje tem bolje. — Pojdiva.

Nadporočnik si je opasal sabljo jednoletnik pa svoje bodalce, zapalila sta si cigarete in šla. Oba sta bila velika, močna mladeniča skoro istih let.

Ko sta prišla v "Zvezdo", sta postala.

— Tu mimo mora priti, — je dejal Weber.

— Ali jo i ti zalezuješ? — se je začudil Trbojević.

— Črnke ne, bodi brez skrbi, — mu je odvrnil Weber.

— Torej plavolasko?

— Doktor, ti sprašuješ preveč! — ga je zavrnil nadporočnik ter smeje se pristavil:

— Vojak zalezuje lahko vse!.. Pa glej, so že tu! Leva je Albina Heller, učiteljska kandidatinja četrtega leta!

Koketno se v bokih zibajoča, s ponosno povzdignjeno glavo in z nezastrtim obrazom se je približal Albina v družbi svoje plavolase, bledikaste koleginje Helene in gospe Italijanke.

Weber je salutiral, na kar je pozdravil tudi dr. Trbojević; gospa je resno in ne da bi zardela odzdravila. Albina in Helena pa sta z vidnim zadovoljstvom nagnili kodrasti glavi.

(Dalje prihodnjič).

POPOTNIKI.

Vsem onim, ki ste namenjeni potovati v Cleveland, posebno ako imate družino, bo potrebno nabaviti pohištvo in kuhinjsko opravo ako se hočete nastaniti v naši naselbini. Zato ob tej priliki priporočam svoje velike prodajalne, kjer dobite vse kar le potrebujete. Pri meni imate vedno poteno in zanesljivo blago.

Ako dospete v Cleveland na postajo in se neveste kam obrniti, pokličite na telefon Princeton 1381 ali pa Rosedale 1881 in jaz bom poslal en avtomobil po vas. Ako pa vzamete pocestno karo se peljite s St. Clair karo do 62. ceste in na vogalu St. Clair Ave. je naslov:

A. GRDINA,

6127 St. Clair Ave., Cleveland, O.

Pri meni se lahko dobi letni za 20c. poštnin znamk.

MODERNO UREJENA

Tiskarna Glas Naroda

VSAKOVRSTNE TISKOVINE IZVRŠUJE PO NIZKIH CENAH.

• • •

DELO OKUSNO

• • •

IZVRŠUJE PREVODE V DRUGE JEZIKE.

• • •

UNIJSKO ORGANIZIRANA.

• • •

POSEBNOST SO:

DRUŠTVENA PRAVILA, OKROŽNICE — PAMFLETE, CENIKI I. T. D.

VSA NAROČILA POŠLJITE NA:

Slovenic Publishing Co.,

82 Cortlandt St., New York, N. Y.

Jugoslovanska Katol. Jednota

Inkorporirana dne 24. januarja 1901 v državi Minn.

sedež v ELY, MINN.

GLAVNI URADNIKI:

Predsednik: MIHAEL ROVANŠEK, R. F. D. No. 1, Conemaugh, Pa.
Podpredsednik: LOUIS BALANT, Box 106, Pearl Ave., Lorain, Ohio.
Glavni tajnik: JOSEPH PISHLER, Ely, Minn.
Glavni blagajnik: GEO. L. BROZICH, Ely, Minn.
Blagajnik N. S.: LOUIS COSTELLO, Salida, Colo.

VRHOVNI ZDRAVNIK:

Dr. JOSEPH V. GRAHEK, 843 East Ohio Street, Pittsburgh, Pa.

NADZORNIKI:

JOHN GOUZE, Box 105, Ely, Minn.
ANTHONY MOTZ, 9641 Avenue "M", So. Chicago, Ill.
JOHN VAROGA, 5126 Natrona Alley, Pittsburgh, Pa.

POROTNIKI:

GEO. J. PORENTA, Box 176, Black Diamond, Wash.
LEONARD SLABODNIK, Box 480, Ely, Minn.
JOHN RUPNIK, Box 24, S. R., Delmont, Pa.

GOSPODARSKI ODBOR:

JOSEPH PLAUTZ, Jr., 432 — 7th St., Calumet, Mich.
JOHN MOVERN, 483 Mesaba Ave., Duluth, Minn.
MAT. POGORELC, 7 W. Madison St., Room 605, Chicago, Ill.

ZDRUŽEVALNI ODBOR:

RUDOLF PERDAN, 6024 St. Clair Ave., N. E. Cleveland, Ohio.
FRANK SKRABEC, Stk. Yds. Station RFD. Box 17, Denver, Colo.
FRANK KOCHEVAR, Box 386, Gilbert, Minn.

Vsi dopisi, tikajoči se uradnih zadev, kakor tudi denarne pošiljatve, naj se pošljejo na glavnega tajnika Jednote, vse pritožbe pa na predsednika porotnega odbora.

Na osebna ali neuradna pisma od strani članov se ne bode oziralo.

Društveno glasilo: "GLAS NARODA".

Bele noči.

SENTIMENTALEN ROMAN.
(Iz spominov sanjalca.)

Ruski spisal **T. M. Dostojevskij.**

(Nadaljevanje.)

NOČ DRUGA.

— No, pa sva dočakala! mi je rekla smeje se in stisnila mi obe roki.

— Jaz sem tu že dve uri; vi ne veste, kaj je bilo z menoj ves dan.

— Vem, vem... Toda k stvari! Ali veste, zakaj sem prišla? Nikakor, da bi klepetala neumnosti, kakor včeraj. Veste kaj: najprej morava postopati pametneje. O vsem tem sem včeraj dolgo mislila.

— V čem pa, v čem naj bi bila pametnejša? Kar se mene tiče, sem pripravljen; toda v življenju se res ni zgodilo z menoj nič pametnejšega, kakor sedaj.

— Ali res? Prvič vas prosim, ne stiskajte tako mojih rok; drugič vam naznanjam, da sem danes dolgo časa premišljevala o vas.

— No, in s čem se je končalo?

— S čem se je končalo? Končalo se je s tem, da je treba vse znova začeti, ker koncem vsega sem danes ukrenila, da ste mi vi še popolnoma neznani, da sem včeraj postopala kakor otrok, kakor deklica, in zgodilo se je seveda tako, da je vsemu krivo moje dobro srce, to je pohvalila sem se, kakor se vsikdar konča, ko pretresujemo svoje napade. In da bi popravila pogrešek, sklenila sem, poizvedeti o vas vse podrobnosti. Ker pa nikdo ne more poizvedeti o vas, morate mi sami povedati vse, vso golo resnico. No, kak človek ste pa? Hitro začnite vendar, pripovedujte svojo zgodovino.

— Zgodovino! zakričal sem prestrašeno. — Zgodovino! A kdo vam je povedal, da imam jaz svojo zgodovino? Jaz nimam zgodovine...

— Ker ste živeli, ali ni to zgodovina? prebila me je smeje.

— Popolnoma brez vsakih zgodovin sem živel. Živel sem tako, kakor se pravi po naše, sam zase, to je sam, čisto sam, popolnoma sam; — razumete, kaj se to pravi sam?

— Kako sam? To je, vi niste nikdar nikogar videli?

— O, ne, videl sem že, — a vendar sam.

— Kaj, morda ne govorite z nikomur?

— Pravzaprav — z nikomur.

— Kdo ste pa? Razjasnite mi! Stojte, pa uganem: vi imate gotovo babico, kakor jaz. Ona je slepa in me celo življenje nikamor ne pusti, da sem skoro popolnoma pozabila govoriti. A ko sem jih pred dvemi leti več nakuhala ter je videla, da me več ne udrži, me je poklicala, vzela pripomko ter pripela mojo obleko k svoji, — in tako sedive od tačas po cele dni; ona plete nogavice, dasi je slepa; a jaz — sedi, šivaj ali čitaj jej knjigo na glas. — čuden običaj, da sem sedaj že dve leti pripeta...

— Ah, Bože moj, kaka nesreča! A jaz nimam nikake babice.

— Ako je pa nimate, kako morete sedeti doma?...

— Poslušajte, vi hočete vedeti, kdo sem jaz?

— No, da, da!

— V strogem smislu besede?

— V najstrožjem smislu besede, da!

— Izvolite torej, jaz sem — tip.

— Tip, tip! Kak tip? je zakričala deklica in zasmejala se tako, kakor da se celo leto ni mogla smejati. — Z vami je pa prav kratkočasno! Glejte, tu-le je klop, sediva! Tod ne hodi nikdo, nikdo naju ne bo poslušal, in —, začnite vendar svojo zgodovino, o nasprotnem me vendar ne prepričate, a samo skrivate jo. Prvič pa, kaj je to tip?

— Tip? To je original, to je smešen človek! sem odgovoril in zakrohotal se za njenim otročjim smehom. — To je tak značaj. Čujte: ali veste, kaj je pa sanjalec?

— Sanjalec! Kako da ne bi vedela? Saj jaz sem tudi sanjalka! Včasih sedim zraven babice in kaj vse mi ne pade v glavo! Tako začenjam sanjariti, tako si vtepem v glavo, — da se omožim s kitajskim prestolonaslednikom... Včasih je pa lepo sanjariti! Sicer pa, Bog ve! Posebno, ako se ima tudi brez tega kaj misliti, pristavila je deklica, in sicer to pot precej resno.

Iščem VALENTINA STEMBERGER iz Kutoševega pri Ilirski Bistrici na Notranjskem. Prosim cenjene rojake, če kdo ve za njegov naslov, naj mi naznani, ali naj se pa sam javi, ker imam pismo iz stare domovine. — Tony Rolih, Box 414, Smithport, Pa. (29-6--27)

Pri spahnenju in zdrobljenju

vdrgnite takoj z Dr. Richter-jevim

PAIN-EXPELLER

V rabi že 50 let pri slovenskih družinah in priljubljen kot domače zdravstvo.

Jedino pravi s varstveno znamko sidra.

25c. in 50c. v lekarnah in neuvrstnost od

F. AD. RICHTER & CO.
74-80 Washington Street. New York, N. Y.

COPYRIGHT HARRIS & EWING, WASH.

SAMUEL GOMPERS,
predsednik A. F. of Labor.

— Izvrstno! Ako se v mislih možite s kitajskim bogdihanom, tedaj morda tudi mene popolnoma razumete. Poslušajte torej... Toda dovolite: jaz še ne vem, kako vam je ime.

— Vendar! Zgodaj ste se spomnili!

— Ah, Bože moj! To mi niti na um ni prišlo, bilo mi je prijetno tudi brez tega..

— Ime mi je — Nastenjka.

— Nastenjka! Nič več!

— Nič! Ali vam je to premalo, nenasitnež vi!

— Premalo! Mnogo, mnogo, — nasprotno, jako mnogo, Nastenjka, predobra deklica, ko ste na prvi mah postali zame Nastenjka. (Nastenjka je laskalno, domače ime, ki se sme rabiti le med intimnimi prijatelji. Ruščina je izredno bogata na laskalnih imenih in izrazih.)

— Tako je! Torej!

— Poslušajte torej, Nastenjka, kako smešen dogodek bo to.

Ja sedel sem zraven nje, napravil pedantno resen obraz ter začel, kakor da bi čital:

— V Petrogradu, ako tega še ne veste, Nastenjka, je mnogo čudnih kotičev. V te kraje kakor da ne pokuka isto solnce, katero sveti vsem petrograjskim prebivalcem, temveč nekako drugo novo, katero je kakor nalašč naročeno za te kotiče, in sveti s popolnoma drugačnim, posebnim svitom. V teh kotičih, mila Nastenjka, živi se nekako povsem tuje življenje, nepodobno onemu, katero kipi zraven nas, temveč tako, katero je morda v neznani deveti deželi, a ne pri nas, v naših resnih, preresnih časih. To življenje je pa zmes nekaj čisto fantastičnega, goreče-idealnega in hkratu — aj, Nastenjka! — temno-prozaičnega in navadnega, da ne rečem: neverjetno pustega.

— Ej, moj Bog! Kak uvod! Kaj neki še izvem?

— Izveste, Nastenjka — zdi se mi, da vas nikdar ne neham nazivati Nastenjka — izveste, da v teh kotičih žive čudni ljudje — sanjalci. Sanjalec — ako je potrebna njegova podrobna definicija — ni človek, temveč nekako bitje srednje vrste. Večinoma prebiva v kakem nepristopnem oglu, kakor da se taje celo pri dnevni svetlobi, in ako se že stisne v svoj kotiček, tedaj se tako priraste k njemu kakor polž, ali vsaj zelo podoben je v tem pogledu oni zanimivi živali, katera je dom in žival skupaj, katera se imenuje želva. Kaj mislite, zakaj tako ljubi svoje štiri stene, katere so seveda prebarvane z zeleno barvo, zakajene, z dimom počrnjene, žalostne? Zakaj sprejemlje ta smešni gospod, ko pride k njemu kateri njegovih znancev — konča pa s tem, da se njegovi znanci vsi pozgube — zakaj ga sprejemlje ta smešni človek v taki zadregi, tako spremenjen v obrazu, tako zmešan, kakor da je ravnokar storil med svojimi štirmi stenami kako hudodelstvo; kakor da je ponarejal kake listine ali kake skovane pesmi, da bi jih poslal v časnike z brezimnim pismom, v katerem pravi, da pravi pesnik je umrl in da njegov prijatelj si smatra v sveto dolžnost, da spravi v javnost njegove

Splošna slabost

okamenela jetra, neprebavnost, zoprtje in zapeke napravijo bolnika jako slabotnega. Da popravite te nerednosti, preprečite njih nastoj in da ojačite ves vaš sistem, rabite

Severa's Balsam of Life

(SEVEROV ŽIVLJENSKI BALZAM)

IZVRSTNA TONIKA.

Cena 75 centov.

Oni, ki dvomijo, naj blagovoljo čitati naslednje pismo, katero smo pred kratkem prejeli:

"Želim se Vam zahvaliti za Severov Življenski Balzam. Imela sem neprestane bolečine v želodcu, bila sem zelo slaba in tudi teka nisem imela. Co sem porabila eno steklenico Severovega Življenskega Balzama, so izginile vse nerednosti. Prosim, objavite to v časopisju v korist vsem onim, ki imajo podobne bolečine."

Mrs. Pagač of Moquah, Wis.

Kupite Severova zdravila v vaši lekarni. Zahtevajte edinole Severova, da se tak, izogneste ponaredb. Ako ne morete dobiti Severovih zdravil v vašem kraju, tedaj pišite naravnost na

W. F. SEVERA CO., Cedar Rapids, Iowa

klobasarije? Zakaj, povejte mi, Nastenjka, ne teče govorjenje tema sobesednikoma? Zakaj ne zleze niti smeh, niti kaka živahna besedica z jezika nepričakovanega došleca in zmešanega prijatelja, kateri v drugem slučaju zelo ljubi smeh, živahne besedice, razgovor o prekrasnem polju in druge vesele razprave? Zakaj je naposled ta prijatelj, najbrže nedaven znanec, pri prvem posetu, — ker drugega v takem slučaju že ne bo in prijatelj drugikrat ne pride, — zakaj, pravim, je tudi on tako zmešan, zakaj tako strmi pri vsej svoji bistroumnosti, ako jo sploh ima, ko gleda spremenjeno obličje gospodarja, kateri je že popolnoma zgubljen in zmešan od velikanskega, a brezuspešnega napora, da bi ugladil raznovrsten razgovor, da bi pokazal, kako tudi on poznava svetovno modrost, da bi tudi rekel katero o krasnem spolu in vsaj s tako podložnostjo ugajal ubogemu, tja nespadajočemu človeku, kateri je po pomoti zašel k njemu v goste? Zakaj končno gost nenadoma zagrabi za klobuk in naglo, nepričakovano spomnivši se na velenujen opravek, katerega nikdar ni imel, ter nemarno osvobojuje svojo roko iz gorečega stiskanja gospodarja, kateri se na vse možne načine trudi, da bi pokazal, kako mu je žal, in popravil zgubo? Zakaj se krohoče odhajajoči prijatelj, ko zapušča vrata ter tu samemu sebi obljubuje, da nikdar več ne pride k temu čudaku, dasi je ta čudak v istini najboljši človek, in hkratu nikakor ne more odreči svoji domišljiji nekoliko židane volje: fizijognomijo svojega nedavnega sobesednika ves čas svidenja primerja, dasi le približno, oni nesrečni mačici, katero so otroci premečkali, prestrašili ter na vse možne načine užalili ter zmešali, ki so jo brezbožno ujeli, katera se jim je pa, naposled zmuznila pod stol, v temo, in je bila tam celo uro pri počitku prisiljena napihovati se, pihati in umivati svoj užaljeni gobčeek z obma tačicama ter kosmato ozirala se še dolgo potem na naravo in življenje ter celo malo miloščino od gosposkega kosila, katero ji je prihranila usmiljena hišina?

— Poslušajte, pretrgala me je Nastenjka, katera me je v presenečenju poslušala ves čas z odprtimi očmi in usti, — poslušajte: meni kar ne gre v glavo, zakaj se je to prigodilo in zakaj mi uprav razlagate tako smešne reči; kar pa gotovo znam, je to, da vse to se je gotovo prigodilo vam, od besede do besede.

— Brez dvojbe, odgovoril sem popolnoma resno.

— Ako brez dvojbe, tedaj pa le nadaljujte, odgovorila je Nastenjka, — ker jaz bi zelo rada vedela, kako se to konča.

— Vedeti hočete, Nastenjka, kaj je delal v svojem kotiču naš junak, ali, bolje rečeno, jaz, ker junak vsemu sem — jaz s svojo skromno osebo: vedeti hočete, zakaj sem se tako preplašil in bil ves dan kakor brez glave radi nepričakovanega poseta prijatelja? Vedeti hočete, zakaj sem tako vzprhnil, tako zardel, ko so se odprla vrata v mojo sobo, zakaj nisem znal sprejeti gosta ter tako sramotno poginil pod bremenom svoje gostoljubnosti?

— No, da, da! odgovorila je Nastenjka, — za to se gre. Toda čujte: vi izvrstno pripovedujete, a bi li ne mogli nekoliko manj krasno pripovedovati? Sedaj govorite, kakor da čitate knjigo.

— Nastenjka! odgovoril sem z važnim in strogim glasom ter jeva vzdržaval smeh, — mila Nastenjka, vem, da pripovedujem prekrasno, toda drugače ne znam pripovedovati. Sedaj, mila Nastenjka, sedaj sem podoben duhu kralja Salomona, kateri je bil tisoč let v vrču pod sedmimi pečati in s katerega so naposled smeli vse te sedmere pečate. Sedaj, mila Nastenjka, ko sva se sešla po tako dolgi ločitvi, — ker že davno sem vas poznal, Nastenjka, kajti že davno sem nekoga iskal, a to pomeni, da sem iskal uprav vas, in da nama je bilo usojeno sniti se sedaj, — sedaj so se odprli v moji glavi tisoči zapornic in izpustiti moram celo reko besed — drugače se zadušim. Prosim torej, Nastenjka, da bi me poslušali pokorno in ubogljivo; drugače — umolknem.

— Ne — ne — ne! Nikakor! Govorite! Sedaj ne porečem niti besedice več!

(Dalje prihodnjič).

Iz delavskega sveta.

Kapitalisti so morali zapreti par bakrenih rudnikov. — Kako je v Butte, Mont.? — Povišanje plač.

Bisbee, Ariz., 28. junija. — Po drugem dnevu stavke uslužbencev tukajšnjih bakrenih rudnikov so bili gospodarji prisiljeni zapreti rove.

Obratujeta samo dva, pa tudi v njih bo delo kmalo vstavljeno. — Gospodarji se nikakor nočejo pogajati z delavskimi unijami, ampak zahtevajo, da bi se vrnili delavci pod prejšnjimi pogoji na delo. Vsega skupaj stavka nad 10 tisoč delavcev.

St. Lake City, Utah, 28. junija. Utah Cooper Co., je zvišala svojim uslužbencem plače za 25 centov na dan.

Butte, Mont., 28. junija. — Delavci tukajšnjih premogorovov nisо ničkaj zadovoljni s svojim položajem. Gospodarji so prepričani, da stavka, akoravno bi izbruhnila, ne bo dolgo časa trajala in bo spor mogoče mirnim potom poravnati.

Port Arthur, Tex., 28. junija. — Pri podjetju Gulf Refinery Co., se je vrnilo na delo 450 delavcev. — Družba je ugodila njihovim zahtevam.

Nemci zapirajo belgijske duhovnike.

Amsterdam, Nizozemsko, 28. junija. — Kakor poroča 'Telegraph' so nemške oblasti aretirale mnogo belgijskih duhovnikov in so jih zaprli v Nemčiji.

Med zaprtimi je tudi škof Legraive iz Malines. 20 je zaprtih v Belgiji.

Med temi se tudi nahaja tajnik kardinala Mercier-ja, ker je na belo nedeljo pridigoval o krščanski ljubezni.

Sebi v album.

Vekoslav Remec.

Iz grenkih ur, nemira, koprnenja
naj ti veliki, sveti dan vzbrsti,
ko se odkrije ti namen življenja
in, kar le sluti duh, uzro oči!

ROJAKI NAROČAJTE SE NA "GLAS NARODA" NAJVEČJI SLOVENSKI DNEVNIK V ZDRUŽENIH DRŽAVAH.

Spodaj imenovani rojaki in rojakinje kateri so se pred kratkim preselili in jih naša pisma niso našla na starem bivališču, naj blagovolijo naznaniti svoj stari in novi naslov tvrdki Frank Sakser radi vrnjenih denarnih pošiljatev:

Bachnik Frank,	Klepec Franciska,	Rauch Math.
Bartol Fannie	Knaus Marija,	Rosman Frank,
Bartol J.,	Knaus Josip,	Rohs Anna,
Bevčič John,	Košir Frank,	Rosman Heinrich,
Blatnik Josip,	Kostrevec Marija,	Samide Frank,
Boje Frank,	Kulovic Josip,	Seničar Anton,
Čebular Alojzija,	Kukec John,	Schmautz Maria,
Cerovšek Matija,	Kuzele Anton,	Sinčič John,
Derganc Anton,	Laurič Anton,	Smalcl Matija
Dokusovič Steve,	Lenaršič Josip,	Sodec Anton,
Dolar Valentin,	Loknar Anton,	Spaniček Rozi,
Dvoršek John,	Mastnak Frank,	Strumbelj John,
Gombač Josip,	Meden Gasper,	Tekavec Frank,
Jaklich Louis	Mihelič Peter,	Turk Ivan,
Janeš Jožef,	Modrijan Frank,	Turk Jernej,
Janeš Anton,	Oswald Josef,	Varzich John,
Jerele Mihael,	Oswald Louise,	Virant Frank,
Ješelnik Antonija,	Potochnik Val.	Yaklisch John,
Kastelc Franc,	Rajšel Jozef	Žagar Frank,
Kaučič John,	Rak Ferko,	Žagar Frank,
Kinzie C. E. Mrs	Rakuš Agnes,	

Velika zaloga vina in žganja.

Belo vino, 50 galon je..... $40.00
Rdeče vino, 50 galon je..... $30.00
Brinjevec 4 galone sodček je $17.00
Drožnik, 4 galone sodček je $13.00
Manje kakor 50 galon se mora plačati posoda.
Naročilu se more priložiti denar.

5308 St. Clair Ave., N. E. Cleveland, Ohio.

MARIJA GRILL,
5308 St. Clair Ave., N. E., Cleveland, Ohio.

Zmaga.

Kadar se gre za postrežbo, izborno pivo in razne druge pijače, kakor tudi lepo vrejena prenočišča za potnike, takrat je zmaga vedno na moji strani.

Moja dolgoletna skušnja v natakarstvu in splošnem salonskem delu jamči mojim prijateljem pravo domačo postrežbo.

Torej ako te muči žeja ali glad in ako je srce otožno, pridi k meni na korner in postregel te bom prav izvrstno.

John Balkovec Hotel
5400 Butler St., Pittsburgh, Pa.
Dolenjsko pri Notranjskem.

Najstarejša slovensko-hrvatska trgovina z likery v Ameriki.

Mi vam nudimo našo zalogo najboljših likerjev po sledečih cenah:

Brinjevec, zaboj (6 steklenic)	$ 8.00
Brinjevec, zaboj (12 steklenic)	15.00
Tropinjevec, galona ..... $2.25, $2.50, $2.75 in	3.00
Tropinjevec, zaboj (6 steklenic)	5.50
Tropinjevec, zaboj (12 steklenic)	10.00
Slivovka galon ..... $2.75 in	3.00
Brinevec, (posamezna steklenica)	1.50
Naš slavni "66" Pure Rye Whiskey, 7 let star	
zaboj (6 steklenic)	6.00
zaboj (12 steklenic	11.00
Concord vino, rdeče, berel	$32.00
Concord vino, rdeče, pol berela	10.00
Pri odjemu 5 in 10 galon, stane galona	.90
Pri odjemu ene same galone pa	1.00
Belo vino, berel	38.00
Belo vino, pol berela	19.00
Pri odjemu 5 ali 10 galon, stane galona	1.00
Pri odjemu ene same galone pa	1.25

Za posodo računamo sledeče cene: za 3, 4 in 4¾ galone sodčke 50 centov, za 5, 6 in 10 galon sodčke $1.00 in za 25 galon (pol berela) $1.50. Berele pa damo zastonj.

Z naročilom pošljite vedno tudi Money Order ali pa bančni ček.
Za vse blago jamči

THE OHIO BRANDY DISTILLING COMPANY
6102—4 ST. CLAIR AVE., CLEVELAND, OHIO.

NOVO!

Naznanjam cenjenim rojakom širom Amerike, da imam sedaj v zalogi zopet tri nove prave Kranjske Columbia recorde (plošče).

E 3258 (Sem slovenska deklica (Regiment po cesti gre 75c
E 3259 (Vsi so prihajali, njega ni b'lo (Divja rožica 75c
E 3260 (Škrjanček poje žvrgoli (Slišala sem ptičko pet' 75c

Cena vsem trem $2.25 pošiljam po Expressu. Ako kdo želi da jih odpošljem z obratno pošto, naj priloži 15c. za poštnino in jih odpošljem z prvo pošto.

To so v resnici nove prave kranjske plošče s finim petjem; pojo na obe strani.

Se priporoča Vaš rojak:
IVAN PAJK,
456 Chestnut St., Conemaugh, Pa.

SLOVENSKO

podp. društvo svete Barbare

ZA ZEDINJENE DRŽAVE SEVERNE AMERIKE.

Sedež: FOREST CITY, PA.

Incorporirano dne 21. januarja 1902 v državi Pennsylvania.

GLAVNI URADNIKI:

Predsednik: F. S. TAUCHER, 674 Ahsay Ave., Rock Springs, Wyo.
Podpredsednik: JAKOB DOLENC, box 181, Broughton, Pa.
Tajnik: FRANK PAVLOVČIČ, box 647, Forest City, Pa.
Pomožni tajnik: AVGUST GOSTIŠA, box 310, Forest City, Pa.
Blagajnik: JOSIP MARINČIČ, 5805 St. Clair Ave., Cleveland, Ohio.
Pomožni blagajnik: ANT. HOCHEVAR, RFD. No. 2, box 11½, Bridgeport, Ohio.

NADZORNI ODBOR:

Predsednik nadz. odbora: JOSIP PETERNEL, box 95, Willock, Pa.
1. nadzornik: JERNEJ HAFNER, box 65, Burdine, Pa.
2. nadzornik: IVAN GROŠELJ, 885 E. 137th St., Cleveland, Ohio.

POROTNI ODBOR:

Predsednik porot. odbora: MARTIN OBREŽAN, box 72, E. Mineral, Kans.
1. porotnik: FRANC TEROPČIČ, R. F. D. No. 3, box 146, Fort Smith, Ark.
2. porotnik: JOSIP GOLOB, 1916 So. 14th St., Springfield, Ill.

VRHOVNI ZDRAVNIK:

Dr. JOSIP V. GRAHEK, 843 E. Ohio St., Pittsburgh, Pa.

Uradno glasilo: "GLAS NARODA", 82 Cortlandt St., New York, N. Y.

Cenjena društva, oziroma njih uradniki so naprošeni pošiljati vse dopise direktno na glavnega tajnika in nikakor drugega. Denar naj se pa pošilja edino potom poštnih, ekspresnih ali bančnih denarnih nakaznic, nikakor pa ne potom privatnih čekov, na naslov: Frank Pavlovčič, Farmers & Miners National Bank, Forest City, Pa.

V slučaju, da opazijo društveni tajniki pri poročilih glavnega tajnika kake pomanjkljivosti, naj to nenudoma naznanijo uradu glav. tajnika, da se zamore napako popraviti.

GERSTAECKER:

Roparji na Mississippi

ROMAN.

Za "Glas Naroda" priredil J. T.

16 (Nadaljevanje).

11.

COTTON IN DAN.

Da bo prihodnje poglavje čitatelju malo bolj umljivo, moramo opisati prizor, ki se je med tem dogajal komaj par streljajev vstran od farme.

V gošči pri potoku sta ležali dve temni postavi.

— Hudič naj vzame to ljudstvo! — je izpregovoril prvi s pridušenim glasom. — Zakaj imajo vendar pse pri sebi?

— Saj ni tako hudo — je odvrnil drugi ki je bil mulat. — Tukaj teče potok. — Veter piha v nasprotno smer. — Psa naju ne more izvohati. — Obljubil sem vam, da vam prinesem puško in prinesel vam jo bom, če bi že vsaj ne bil tako strašno lačen.

Kaj blebečeš vedno o lakoti? — Puška, ta je glavna.

— Mojster Cotton, — je odvrnil mulat — jaz pa mislim, da človek lažje izhaja brez puške kot pa brez hrane. — Pred dvemi dnevi sem moral krasti koruzo. — In od tistega časa nisem imel še ničesar v ustih. — Najrajše bi pobegnil iz tega kraja.

— Da, da, ti še ne veš, kako postopajo v drugih državah z zamorci. — Tukaj pri nas imajo še nebesa.

— Na otok bi se vrnil....

— Ne, na otok pa ne grem na noben način — je odvrnil Cotton. — Že vsaj toliko časa ne, dokler imam upanje, da bom na kak drug način ušel.

— Saj je vendar lepo tam.

— Res je lepo, toda prisega, strašna prisega! — Človek je ne prestano obdan s špioni in z nikomur ne sme izpregovoriti nobene besede. — Ne, za tako delo nisem sposoben. — V vsakem mestu, v vsaki vasi imajo roparji svoje zaveznike. — Prideš pred sodnika, pa je njihov zaveznik. — Greš k zdravniku, pa je njihov zaveznik. — Nikjer, prav nikjer nisi varen. — Zdaj bom poskušal na vzhodu svojo srečo. — Toda orožje moram imeti na vsak način.

— No, če ne potrebujete ničesar drugega kot to — se je zarežal mulat — bodite brez skrbi.

— Pa tudi krogel in patron ne smeš pozabiti. — Kaj bi mi koristila puška brez tega?

— Ali mislite, da sem res tako neumen? — Toda, par ur moram še počakati, da bodo zaspali.

— Čudno, da so psi tako tiho — je rekel Cotton. — Nobeden se ne gaen, čeravno jih je na farmi najmanj dvajset ali petnajst.

— To je nekaj čisto enostavnega. — Za hišo je obešen jelen. — Vsi psi vedo, da se ga ne smejo dotakniti, toda ker drug drugemu zavidajo, pazijo drug na drugega.

— Saj bo res najbrže tako. — Malo me pa vseeno skrbi, kajti Cook je na farmi. — In Cook ne pozna šale. — Če te vjame, boš že jutri zjutraj visel na drevesu. — Ali nimaš orožja?

Mulat je potegnil izza pasa dolg nož in se zarežal:

— Ali ga vidite? — Ali mislite, da bom šel neoborožen med belce?

— Kaj če pa psi prično lajati?

— Če bodo lajali, bom skočil v potok. — Pri onih treh cipresah se zopet sestaneva.

— Kaj, če bi bil pa kdo slučjno pri cipresah?

— No, če bi bil?.... Saj res.... V tem slučaju se pa zopet vrneva v najino prejšnje skrivališče. — Odtam nimava daleč do Mississippija.

— Nikar ne govori o bodočnosi. — Prinesi puško in patrone. — Za drugo bom že jaz skrbel. — Bog ve, če so že legli k počitku?

— Najbrže so, toda najprej morajo zaspati.

Naši znanci v pritličju Cookove hiše so že legli k počitku. — Ker ni bilo v glavenm poslopju dovolj prostora, je prišel k njim tudi stari Lively.

V sobi sta bili dve postelji. — Na prvi je spal starec, na drugi pa Sander in Cook. — James in pastir sta ležala na medvedovi koži sredi sobe. — Na mali miziei ob desni steni je bila mala svetilka. — Razen par stolov ni bilo v prostoru nobenega drugega pohištva.

Ko je pastir ugasnil luč, ga je vprašal Cook:

— Kje so pa psi?

— Zunaj so.

— Ali si zapahnil zapah?

— Zakaj vendar, saj so psi naši najboljši varuhi.

— Zdi se mi, da je vsa pasja družba zbrana ob jelenu.

— Nikar ne skrbite — se je zasmejal Sander — saj nas ne bo nihče ukradel. — Dovolj nas je in tudi z orožjem smo preskrbljeni.

— Zadnji teden je bilo v soseski več tatvin — se je oglasil starec. —

— Kdo pa so tatovi? — je vprašal Sander. — Ali kaj slutite?

— Najbrže Cotton in nek mulat — je odvrnil Cook.

Nekaj časa so se še pogovarjali, potem so pa drug za drugim zaspali.

Nočni mir je vladal vsenaokrog. — Nikjer se ni nič ganilo.

Medtem se je pa plazila neka temna postava po dvorišču. — In ko je dospela postava do vrat Cookove hiše je obstala kot kip. — Šele ko ni njeno ostro uho slišalo ničesar sumljivega, je varno odprla vrata in se splazila v notranjost.

12.

MULAT.

Mulat Dan je še vedno držal kljuko v roki. — Hotel se je prepričati, če vsi spijo in če mu ne preti od nikjer nobena nevarnost. Stal je dolgo, dolgo in čakal.

V malem prostoru je vladala neprodirna tema. — Ogenj na kaminu je bil že pogasnil. — Razen globokega dihanja se ni slišalo ničesar.

Previdno je posegel nad vrata, kamor ponavadi obešajo farmerji puške. — In ko je začutil v roki nekaj trdega, se je nasmehnil. Puško je snel s klina in jo je postavil poleg sebe. — Toda brez puške nič, še patrone mora imeti. — Kje so patroni. Če jih ni pri puški, so najbrže obešeni na steni ali pa na naslonjaču kakega stola.

Tipal je ob steni in pritipal do omare. V ključavnici je tičal ključ. Danu je šinilo v glavo, da mora biti v omari kaka jed. — Brezslišno je odprl mala vrata in zadel s prsti ob veliko skledo. — Dvignil jo je in začel piti. Bilo je mleko. — Pil je z dolgimi požirki. — Skledo je postavil nazaj in otipal kos trdega kruha. — Spravil ga je za srajco in še enkrat začel piti.

— Pustite še meni malo — se je oglasil nekdo tik poleg njega.

Mulat se je stresel. — Roke so mu odrevenele in malo je manjkalo, da mu ni velika posoda padla iz rok.

— Gospod Cook! — je rekel isti glas. — Gospod Cook!

— Kaj je?— je vprašal Cook zaspano. — Spodite ga ven. — Najbrže je skočil skozi okno.

— Kdo? — je vprašal Sander začuden.

— Pes!

— Ne, ne. — Ali niste ravnokar pili?

— Kaj je? — je zaklical Cook, ki se je medtem popolnoma zdramil. — Ali me vi kličete?

— Da. — Strašno sem žejen. — Zdelo se mi je, da ste pili. — Kje je voda?

— Pred vratmi na polici. — Na desni strani. — Ali hočete morda mleko? — V omari ga je polna skleda. — Izpijte, če ne, se bo skisalo do jutra.

Mulat je brezslišno postavil posodo na mesto in potegnil izza pasu nož.

Prepričan je bil, da ga bodo dobili.

— Ne, hvala — je odvrnil Sander. — Vodo bi pil veliko rajše. Ničesar ne vidim.

(Dalje prihodnjič).

NAŠI ZASTOPNIKI,

kateri so pooblaščeni pobirati naročnino za dnevnik "Glas Naroda". Naročnina za "Glas Naroda" je: za celo leto $3.50, za pol leta $2.00 in za četrt leta pa $1.00. Vsak zastopnik izda potrdilo za svoto, katero je prejel in jih rojakom priporočamo.

San Francisco, Cal.: Jakob Lovšin.
Denver, Colo.: Louis Andolšek in Frank Skrabec.
Leadville, Colo.: Jerry Jamnik.
Pueblo, Colo.: Peter Culig, John Germ, Frank Janesh in A. Kochevar.
Salida, Colo. in okolica: Louis Costello.
Somerset, Colo.: Math. Karnely.
Clinton, Ind.: Lambert Bolskar.
Indianapolis, Ind.: Alois Rudman.
Aurora, Ill.: Martin Jurkas in Jernej B. Verbič.
Chicago, Ill.: Jos. Bostič, Jos. Blish in Frank Jurjovec.
Depue, Ill. in okolica: A. Mežnarič.
Joliet, Ill.: Frank Bambich, Anton Bambich, Frank Laurich, A. Oberstar in John Zaletel.
La Salle, Ill.: Matija Komp.
Livingston, Ill.: Mih. Cirar.
Nokomis, Ill. in okolica: Math Galshek.
North Chicago, Ill. in okolica: Anton Kobal in Math. Ogrin.
So. Chicago, Ill.: Frank Černe.
Springfield, Ill.: Matija Barborič.
Waukegan, Ill. in okolica: Math Ogrin in Frank Petkovšek.
Cherokee, Kans.: Frank Rešinik.
Kolumbus, Kans.: Joe Knaefic.
Franklin, Kans.: Frank Leskovec.
Frontenac, Kans. in okolica: Rok Firm in Frank Kerne.
Kansas City, Kans.: Geo. Bajuk in Peter Schneller.
Mineral, Kans.: Frank Augustin.
Ringo, Kans.: Mike Pencil.
Kitzmiller, Md. in okolica: Frank Vodopivec.
Baltic, Mich.: M. D. Likovich.
Calumet, Mich. in okolica: M. F. Kobe, Martin Rade in Pavel Shalta.
Detroit, Mich.: Jos. Glasich.
Manistique, Mich. in okolica: Jozo Kotnian.
Chisholm, Minn.: Frank Govže, Jak. Petrich in K. Zgonc.
Ely, Minn. in okolica: Ivan Goulin, Jos. J. Pezhel, Anton Poljanec in Louis M. Perušek.
Eveleth, Minn.: Louis Govže in Jurij Kotas.
Gilbert, Minn. in okolica: L. Vesel.
Hibbing, Minn.: Ivan Poulin.
Kitzville, Minn. in okolica: Joe Adamich.
McKinley, Minn. in okolica: Fr. Bojc.
New Duluth, Minn.: John Jerina.
Sartell, Minn. in okolica: F. Triller.
Virginia, Minn.: Frank Hrovatich.
St. Louis, Mo.: Mike Grabrian.
East Helena, Mont. in okolica: Frank Petrich.
Klein, Mont.: Gregor Zobec.
Great Falls, Mont.: Math. Urich.
Roundup, Mont.: Tomaž Paulin.
Dawson, N. Mex.: Mike Krivec.
Gowanda, N. Y.: Karl Sternlih.
Little Falls, N. Y.: Frank Grgurich in Jernej Pur.
Bankston, O. in okolica: Math Kramar.
Bridgeport, O.: Frank Sulman.
Collinwood, O.: Math. Slapnik in John Malovrh.
Cleveland, O.: Frank Sakser, Jakob Debevc, Chas. Karlinger, J. Marinčič, Frank Meh, John Prostor in Jakob Resnik.
Lorain, O. in okolica: Frank Ansele, Louis Baiant in J. Kumše.
Niles, O.: Frank Kogovšek.
Youngstown, O.: Anton Kikelj.
Oregon City, Oreg.: M. Justin in J. Misley.
Allegheny, Pa.: M. Klarich.
Ambridge, Pa.: Frank Jakše.
Bessemer, Pa.: Louis Hribar.
Broughton, Pa in okolica: Anton Ipavec.
Burdine, Pa. in okolica: John Demšar.
Canonsburg, Pa.: John Koklich.
Cecil, Pa. in okolica: Mike Kočevar.
Conemaugh, Pa.: Ivan Pajk, Vid Rovanšek in Jos. Turk.
Claridge, Pa.: Anton Jerina in Anton Kozoglov.
Dunlo, Pa. in okolica: Joseph Suhor.
Export, Pa.: Louis Supančič in Fr Trebeta.
Forest City, Pa.: Mat. Kamin, Frank Leben in K. Zalar.
Farrell, Pa.: Anton Valentinčič.
Greensburg, Pa. in okolica: Frank Novak.
Hostetter, Pa. in okolica: Frank Jordan.
Johnstown, Pa.: Frank Gabrenja in John Polanc.
Luzerne, Pa. in okolica: Ant Osolnik.
Manor, Pa. in okolica: Fr. Demšar.
Moon Run, Pa.: Frank Maček in F. Podmilšek.
Pittsburgh, Pa. in okolica: U. R. Jakobich, Z. Jakshe, Klarich Mat., I. Magister, I. Podvasnik in Jos. Pogačar.
Reading, Pa. in okolica: Fr. Špehar.
South Bethlehem, Penna.: Jos. Koprivšek.
Steelton, Pa.: Anton Hren.
Turtle Creek, Pa. in okolica: Frank Schifrer.
Tyra, Pa. in okolica: Alois Tolar.
West Newton, Pa.: Josip Jovan.
Willock, Pa.: J. Peternel.
Murray, Utah in okolica: J. Kastelic.
Tooele, Utah: Anton Palčič.
Black Diamond, Wash.: G. Porenta.
Davis, W. Va. in okolica: John Brosich in John Tavčelj.
Thomas, W. Va. in okolica: A. Korenchan.
Milwaukee, Wis.: Ang. Collander in Josip Tratnik.
Sheboygan, Wis.: Anton Ilc, Martin Kos, John Stampfel in Heronim Svetlin.
West Allis, Wis.: Anton Demšar in Frank Skok.
Rock Springs, Wyo.: Frank Fortuna, A. Justin, Valentin Marcina in Vid Grošelj.

POZOR ČITATELJI!

HIPNOTIZEM

Cena knjigi je s poštnino 25c. SLOVENSKA KNJIGARNA P. O. Box 1041, New York, N. Y.

POZOR!

Ponarejalci so nevarni pri vsaki trgovini posebno pri zdravilih. Ne reskirajte svojega zdravja s ponaredbami. Čudovit uspeh našega Krvnega Čaja je dobil ponarejalce. Odstranite jih in zahtevajte naš znani denar. Pravi Von Schlick Bolgarski Krvni Čaj ima podpis H. H. VON SCHLICK NA VSAKI SKATLJI. Prirejen in JAMČEN je le pri

Marvel Products Company

9 Marvel Building, Pittsburgh, Pa.

Pet mesecev trajajočo skatljo se vam pošlje za $1.00 cash, znamk ali money order. Če želite zavarovano, 10c. več.

IŠČE SE MOŽE

za delati v usnjarni. Dobra plača, stalno delo.

C. Moensch Sons Company,
(13—4 v d) Gowanda, N. Y.

HARMONIKE

bodisi kakršnekoli vrste izdelujem in popravljam po najnižjih cenah, a delo trpežno in zanesljivo. V popravo zanesljivo vsakdo pošlje, ker sem že nad 18 let tukaj v tem poslu in sedaj v svojem lastnem domu. V popravek vzamem kranjske kakor vse druge harmonike ter računam po delu ka koršno kdo zahteva, brez nadaljnih vprašanj.

JOHN WENZEL,
1017 East 62nd St., Cleveland, Ohio.

POZOR, ČEVLJARJI!
ZELO DOBRA PRILIKA

se nudi dobremu čevljarju, bodisi da je samec ali oženjen. Zasluži lahko dobro in napravi si lahko lep dom, ker lahko redi kravo in prašiče, ima dovolj prostora.

Oglasite se takoj pri:
John Terria,
Box 75, Augusta, Wis.
(28-6—3-7)

NAZNANILO.

Cenjenim rojakam v državi Minnesoti, naznanjamo, da jih bo kratkem obiskal naš zastopnik

Mr. Janko Pleško,

ki je pooblaščen sprejemati naročnino za "Glas Naroda" in izdajati tozadevna potrdila. On je pred leti že večkrat prepotoval države, v katerih so naši rojaki naseljeni in je povsod dobro poznan. — Upati je, da mu bodo šli rojaki v vseh ozirih na roko, posebno še, ker ima pokvarjeno levo roko.

POZOR ROJAKI

Najcenejši prodajalec za ženske lase, kakor tudi za moške lase in brade. Od tem samim naročnikom v SHS tudi kranski grki in brade in nabelo odkupujem in ostvoli. Revmatizem, kostobol ali trganje v rokah, nogah in v križu, v enih dneh popolnoma ozdravim, rana, opekline, bolečine, tete, kurjeje in gnojne ožine nogo kurje oko, ozdravim v par dneh popolnoma odstranim. Kdor bi moje zdravila kupovati, naj mi pošlje 25 ct. Pišite takoj na omenjk, ki ga tukaj podlistom naslovom.

Krasni Koledar za leto 1917 dobite ako pošljete 4 cente za poštnino.

JAKOB WAHČIČ,
6702 Bonna Ave., Cleveland, Ohio.

Dr. LORENZ,

Jaz sem edini slovensko govoreči specialist moških bolezni v Pittsburghu, Pa.

Uradne ure: dnevno od 9. dopoldne do 8. ure zvečer. V petkih od 9. dopoldne do 2. popol. Nedeljo od 10 dop. do 2. popol.

DR. LORENZ,
Specialist moških bolezni,
944 Penn Ave. III. nadst. na sobi,
Pittsburgh, Pa.

DOCTOR KOLER

638 PENN AVE., PITTSBURGH, PA.

SLOVENSKI ZDRAVNIK

Dr. Koler je najstarejši slovenski zdravnik, specialist v Pittsburghu, ki ima 25letno prakso v zdravljenju tajnih možkih bolezni. Sifilis ali zastrupljenje krvi ozdravi z glasovitim 606, ki ga je izumel dr. prof. Erlich. Če imate mozolje ali mehurčke po telesu, v grlu, izpadanje las, bolečine v kosteh, pridite in izčistil vam bo kri. Ne čakajte, ker ta bolezen se nalezе.

Semenotok, kapavec ali triper in tudi vse druge posledice, ki nastanejo radi tega. Te bolezni zdravim po zadnji metodi v najkrajši čas.

Kakor hitro opazite, da vam ponehuje moška zmožnost, ne čakajte, temveč pridite in jaz vam jo bom zopet povrnil.

Sušenje cevi, ki vodi iz mehurja, ozdravim v kratkem času.

Hydrocelo ali vodenico, kilo ozdravim v 30 urah in sicer brez operacije.

Bolezni mehurja, ki povzročijo bolečine v križu in hrbta in včasih tudi pri spuščanju vode, ozdravim z gotovostjo.

Revmatizem, trganje, bolečine, otekline, srbečico, škrofle in druge kožne bolezni, ki nastanejo vsled nečiste krvi, ozdravim v kratkem času in ni potrebno ležati.

Uradne ure: od 9 do 8. Ob nedeljah od 9. do 3.

VABILO
na
VELIKO ZABAVNO
in
PLESNO VESELICO,
katero priredi
društvo sv. Barbare št. 23 KSKJ
v Bridgeportu, Ohio,
v sredo 4. julija
v Slov. dvorani na Boydsville.
Pričetek ob 2. uri popoldne.
Vstopnina: moški $1, dame 10¢.
Pivo prosto.

Tem potom se vljudno vabi vsa slovenska društva v tej okolici, kakor tudi vse rojake in rojakinje, da se vdeleže te veselice.

Svirala bo slovenska godba pod vodstvom g. Franka Blatnika.

Za obilo zabave in dobro pokrepčilo ter vse drugo bo skrbel odbor.

Toraj, rojaki, na svidenje dne 4. julija! Odbor.

29-30—6)

VAŽNO ZA SLOVENCE
v Forest City, Pa., in okolici.

Jugoslovanski socialistični klub v tej naselbini bo priredil DVA SHODA, in sicer dne 7. in 8. julija t. l. Prvi shod se bo vršil v Borough Buildingu ob 7. zvečer, drugi pa drugi dan, v nedeljo, v Red Men Hall ob 2. popoldne.

Na teh shodih bo govoril najboljši slovenski govornik in urednik "Proletarca", znani sodrug Etbin Kristan.

V soboto bo govoril o svetovnem položaju, vojni in miru.

Na drugem shodu pa o delavstvu in socializmu.

Ker bosta ta dva shoda velikega pomena za našo naselbino, v kateri so po večini sami delavci, je želeti, da se jih polnoštevilno udeleže.

Noben delavec ne sme pozabiti, da je združenje vseh delavskih mas v eno skupino radi zboljšanja njih položaja velikega pomena. Delavci, pridite vsi!

(2x 23&30—6)

Iščem mojega strica JOSIPA CIMPERMAN, podomače Jankovčev iz Iške vasi. Pred 8 leti je bival v New Castle, Pa. Ako kdo izmed cenjenih rojakov ve za njegov naslov, prosim, da mi naznani, ako pa sam čita ta oglas, prosim, da mi piše. — Albert Gartner, Comp. E St., 34th Infantry, Fort Bliss, El Paso, Texas. (28-30—6)

Rad bi izvedel za svojega brata ALEKSANDRA SAMSA. Pred nedavno sva bila skupaj v Sheboyganu, Wis., in sedaj ne vem, kje se nahaja. Prosim cenjene rojake, če kdo ve, da mi naznani, ali naj se pa sam oglasi. On je doma iz Male Bukovice pri Ilirski Bistrici. — Joe Samsa, 5428 Dresden Alley, Pittsburgh Pa. (29-6—27)

REŠIMO SLOVENSKI NAROD LAKOTE!

VABILO
VABILO NA IZLET,
(piknik)
ki ga priredi
društvo Triglav štev. 82 SNPJ
v Johnstownu, Pa.,
skupno
s slovensko Moxham godbo,
ko ista obhaja svoj 5letni obstanek,
v sredo dne 4. julija.

Začetek točno ob 2. uri popoldne.

Piknik se vrši na istem prostoru kot lansko leto, na vogalu Ohio St. in Constable Halo. V slučaju slabega vremena se vrši zabava v dvorani Triglav.

Vljudno vabimo vsa sosednja društva ter posamezne rojake in rojakinje iz Johnstowna in okolice, da se polnoštevilno vdeležijo izleta. Za dobro in točno postrežbo bode skrbel za to izvoljeni odbor. Pridite vsi in zabavajte se z nami. Odbor.

(28-30—6)

VABILO
na
PLESNO VESELICO,
katero priredi
društvo sv. Alojzija št. 36 JSKJ
v Conemaugh, Pa.,
dne 4. julija.
Začetek ob 2. uri popoldne.
Vstopnina 50¢.

Tem potom vljudno vabimo vsa sosednja društva iz okolice, da nas blagovolijo posetiti na omenjeni dan. Na oan bo tudi petnajstletnica obstanka društva, zatoraj vabimo vse rojake in rojakinje, da nas posetijo ter tako pripomorejo k lepšemu uspehu. Za dobro postrežbo bo izvrstno preskrbljeno.

Člani, kateri se ne vdeleže omenjene slavnosti, plačajo $1.00 v društveno blagajno.

K obilni vdeležbi vabi odbor.

(28-30—6)

Rada bi izvedela za svojega sorodnika JAKOBA ČOPIČ, doma z Notranjskega, vas Drskovče. Slišala sem, da se je lani nahajal v državi Michigan, potem v Sheboyganu, Wis., in sedaj ne vem, kje se nahaja. Zato prosim vse prijatelje, kateri ve za njega, naj mi pošlje njegov naslov, za kar bom zelo hvaležna. Prosim pa njega samega, ako čita ta oglas, da se mi pismeno oglasi na naslov: Miss Ivana Rolich, 2833 Center Ave., Pittsburgh, Pa.

(28-30—6)

Rad bi izvedel za svojega brata ALBINA OBREGAR. Pred letom se je nahajal nekje v Colorado, zdaj pa ne vem, kje je. Če kdo izmed rojakov ve za njegov naslov, prosim, da ga mi naznani, ali naj se pa sam oglasi. — Paul Obregar, R. No. 2, Box 97, Nokomis, Ill.

(29-6—2-7)

Veliki vojni atlas

vojskujočih se evropskih držav in pa kolonijskih posestev vseh velesil.

Obsega 11 raznih zemljevidov.

CENA SAMO 25 CENTOV.

STENSKO MAPO CELE EVROPE $1.50.

VELIKO STENSKO MAPO, NA ENI STRANI ZJEDINJENE DRŽAVE IN NA DRUGI PA CELI SVET, CENA $1.50.

ZEMLJEVID PRIMORSKE, KRANJSKE IN DALMACIJE Z MEJO AVSTRO-OGRSKE Z ITALIJO. — CENA JE 15 CENTOV.

Naročila in denar pošljite na:

Slovenic Publishing Company

82 Cortlandt St., New York, N. Y.