PRIMORSKI DNEVNIK je začel izhajati v Trstu 13. maja 1945, njegov predhodnik PARTIZANSKI DNEVNIK pa 26. novembra 1943 v vasi Zakriž nad Cerknim, razmnožen na ciklostil. Od 5. do 17. septembra 1944 se je tiskal v tiskarni »Doberdob« v Govcu pri Gorenji Trebuši, od 18. septembra 1944 do 1. maja 1945 v tiskarni »Slovenija« pod Vojskim pri Idriji, do 8. maja 1945 pa v osvobojenem Trstu, kjer je izšla zadnja številka. Bil je edini tiskani partizanski DNEVNIK v zasužnjeni Evropi.

primorski dnevnik

P 559 (inije) 1 5723

OSREDNJA KNJIŽNICA P.P.132 66001 KOPER 8554 AA 60100200

Poštnina plačana v gotovini Abb. postale 1 gruppo

Cena 800 lir - Leto XLIII. št. 243 (12.875)

Trst, četrtek, 15. oktobra 198

V izjavi za agencijo France Presse in v intervjuju italijanski televiziji

Iraški Kurdi postavili jasne pogoje: Italija naj ne podpira več Huseina

Ugrabljeni italijanski tehniki naj ne bi bili ne talci in ne ujetniki
Poleg političnih postavili tudi humanitarne pogoje

PARIZ — Pogoji za osvoboditev treh ugrabljenih italijanskih tehnikov na severu Iraka so jasni. Včeraj jih je namreč francoski tiskovni agenciji France Presse in v intervjuju za italijansko televizijo sporočil Ahmed Bamarini, pariški predstavnik Patriotske zveze iraškega Kurdistana (UPK).

Kurdski separatisti zahtevajo od italijanske vlade, da »ne bo več sodelovala v ameriški protiiranski zaroti in se ne bo več vmešavala v interna zalivska vprašanja«. Ahmed Bamarini je dejal, da bo morala italijanska vlada poslati v Kurdistan humanitarno pomoč, v pošiljki pa bodo morale biti tudi maske, »saj se Kurdi le tako lahko branijo pred strupenimi plini, ki jih spuščajo iraška letala«. Zadnji pogoj Kurdov za osvoboditev treh tehnikov pa je takojšnja zaustavitev dobave italijanskega orožja bagdadskemu režimu, med katerim so tudi izredno nevarne razpršne granate.

Kurdski predstavnik v Parizu je v intervjuju dejal, da se italijanski tehniki nahajajo na »osvobojenem ozemlju«, pomiril pa je vse tiste, ki se bojijo

NADALJEVANJE NA 2. STRANI

Umirjena razprava v parlamentu

SANDOR TENCE

RIM — Vlada se že več dni pogaja s kurdsko osvobodilno organizacijo, ki je v severnem Iraku, na goratem področju Kurdistana, nedaleč od meje z Iranom, ugrabila tri italijanske tehnike. To je v imenu zunanjega ministra Andreottija včeraj v poslanski zbornici potrdil podtajnik Bonalumi, ki je odgovoril na številne interpelacije.

Podtajnik Bonalumi je v odsotnosti ministra Andreottija, ki je na obisku na Tajskem, opisal ugrabitev treh Italijanov in obrazložil, zakaj je vlada izbrala pot molka ter zakaj ni takoj o zadevi obvestila parlamenta. Giacomo Cominetti, tehnik podjetja GIE, je bil ugrabljen v noči med 14. in 15. septembrom (dan pred odhodom italijanskih ladij v Perzijski zaliv), Carrara in Diotallevi, uslužbenca podjetja SAI, pa sta izginila neznano kam v petek, 2. oktobra. Obe podjetji, GIE in SAI, imata sedež v Milanu, poslujeta na mehanskem in elektronskem področju ter sta že več let aktivno angažirani v Iraku, s katerim sta podpisali pogodbo za elektrifikacijo severnega predela države. Zunanje ministrstvo je preko veleposlaništva v Bagdadu takoj navezalo potrebne stike s tamkajšnjo vlado, istočasno pa napelo vse sile za osvoboditev ugrabljenih tehnikov. Bonalumi ni pojasnil, ali je vlada vzpostavila neposredne stike z ugrabitelji, podčrtal je le, da so pogajanja v polnem teku. Zunanje ministrstvo se je vsekakor odločilo za molk, ker noče prejudicirati tako delikatnih pogajanj ter je potrdilo vest o ugrabitvi le po objavi izsiljevalnega letaka, ki so ga domnevni ugrabitelji izročili uredništvu angleške agencije Reuter v Bejrutu. Podpisnik letaka (neka proiranska organizacija Kurdov) zahteva v zameno za osvoboditev treh talcev takojšnji umik italijanskega vojnega ladjevja iz Perzijskega zaliva. Podtajnik Bonalumi je ob koncu potrdil, da je Andreotti takoj obvestil vsa najvišja državna telesa, s čimer je demantiral vest, da je predsednik Cossiga o ugrabitvi zvedel le preko tiska.

Liberalci, socialdemokrati in demokristjani (v imenu KD je posegel goriški poslanec Rebulla) so bili med včerajšnjo parlamentarno debato mnenja, da je vlada ravnala prav, ker je začela pogajanja brez nepotrebne propagande in nepotrebnega hrupa. Rebulla, ki je načelnik KD v poslanski komisiji za obrambna vprašanja, je izrazil zaskrbljenost nad morebitnimi zapleti te afere ter potrdil miroljubne namene italijanskih vojnih ladij v Perzijskem zalivu. Določene kriti-

NADALJEVANJE NA 2. STRANI

V Bagdadu pokopali žrtve iranskega raketnega napada

BAGDAD — Več stotisočev prebivalcev Bagdada je na zadnji poti pospremilo žrtve zadnjega iranskega raketnega napada, v katerem je izgubilo življenje 29 osnovnošolskih otrok, drugih 200 pa je bilo ranjenih.

Iračani pa vztrajno obljubljajo krvavo maščevanje, vladno glasilo As Savra je namreč včerajšnjo prvo stran naslovilo takole: Prišel je čas, da enkrat za vselej kaznujemo iranske, krvi žejne zločince.

Italijanska lovca na mine Sapri in Milazzo sta medtem začela čistiti morje v Omanskem morju, kjer bo zelo verjetno plul drugi konvoj italijanskih ladij; od 19. oktobra dalje bosta fregati italijanske eskadre po Zalivu spremljali kontejnersko ladjo Merzario Italia. Po pričakovanju je bilo iskanje italijanskih lovcev brezplodno, saj so odsek morja že pred časom skrbno pregledali francoski in britanski minolovci. Admiral Mariani, poveljnik eskadre, je včeraj odločno zanikal govorice britanskih novinarjev, da bodo imeli britanski in italijanski lovci na mine »enotno tehnično poveljstvo« in je ponovil, da bodo italijanske ladje ščitile izključno italijanske interese.

Predsednik deželne vlade na obisku pri zadrugi »Dom«

Biasutti: Ugotoviti, ali obstaja skupni imenovalec o zaščiti manjšine

ČEDAD — Prisotnost slovenske skupnosti v Nadiških dolinah je eden izmed dejavnikov, ki jih je treba obravnavati pri določanju razvojnih načrtov za to področje. To je poudaril predsednik deželne vlade Adriano Biasutti, ki je v spremstvu deželnega svetovalca Specogne obiskal uredništvo štirinajstdnevnika Dom v Čedadu ter se dolgo zadržal v pogovoru s člani zadruge, ki izdaja ta list ter z nekaterimi drugimi slovenskimi predstavniki in predstavniki Gorske skupnosti Nadiških dolin. Sestanka so se poleg predsednika Gorske skupnosti Chiabudinija udeležili še načelniki skupin Bernardo (KD), Adami (PSI) in Namor za neodvisne, slovenska društva videmske pokrajine je zastopal Viljem Černo, za zadrugo »Dom« pa so bili prisotni predsednik Zuanella, podpredsednik Goriup ter člani Chiabudini, Gosnak, Cracina, Slobe, Cencig, Guion, Birtig, Qualizza in Banchig.

Predsednik Biasutti je del svojega posega namenil vprašanjem slovenskega prebivalstva in pri tem opozoril, da so o vprašanjih manjšine govorili na nedavnih srečanjih s parlamentarnimi zastopniki iz Furlanije-Julijske krajine, na katerih so skušali uokviriti odnose med državo in deželo, ki v tem času nikakor niso lahki. Tako so govorili o manjših dohodkih, o paketu določil za izvajanje statuta deželne avtonomije, o zakonskih osnutkih za obmejna področja in o finančnem zakonu. »Poleg teh vprašanj, je dejal Biasutti, obstaja vprašanje zakona za zaščito slovenske manjšine. O tem obstajajo razlike v stališčih med raznimi političnimi strankami in v strankah samih. V kratkem času bom ponovno zbral parlamentarce naše dežele. Predvsem je treba razumeti, ali obstaja linija posredovanja, ki bi omogočila formulacijo konkretnih predlogov na osnovi tistega skupnega imenovalca, ki bi odražal soglasno načelo vseh o potrebi, da bi bil ta zakon sprejet«.

Na sestanku je Biasutti govoril tudi o številnih drugih vprašanjih. Veliko pozornost je seveda namenil gospodarskemu razvoju Nadiških dolin in dejal, da so tu težave toliko večje, ker je treba poleg običajnih problemov gospodarskega razvoja upoštevati še neugodne razmere, ki so značilne za vsa gorata področja. Tu so trgovske dejavnosti čedalje redkejše, ceste potrebne korenitih popravil, kmetijska politika še neprimerna, turizem, ki se uveljavlja s počasnimi koraki. Tej sceni je treba dodati še problematiko Slovencev, čuvajev kulturnega bogastva, pa tudi tradicij in dela. Biasutti je nakazal nekatere možne rešitve in dejal, da je minilo obdobje industrializacije in da mora sedaj dežela usmeriti svoje bogastvo v nove oblike razvoja. V tem okviru je bil izdelan zakon za razvoj goratih področij in v tem okviru je treba pojmovati nove normative na področju trgovine, obenem pa tudi drugačne posege na področju turizma; tu je Biasutti zagotovil, da bo dežela revidirala zakon, ki zadeva kmečki turizem. Ob vsem tem pa je po mnenju predsednika dežele treba ustvariti novo miselnost podjetnika in spodbujati majhne in srednje pobude, ki bi lahko pripomogle k ustvarjanju novih delovnih mest.

Uradna napoved vladne seje

V ponedeljek vrsta ukrepov v korist Južne Tirolske

RIM — Vlada bo v ponedeljek sprejela vrsto ukrepov v zvezi z zaščito nemške manjšine na Južnem Tirolskem. Tako so uradno sporočili včeraj v Rimu, ko so tudi napovedali, da bo minister za deželne zadeve Aristide Gunnella v torek obiskal Trento in Bocen ter se srečal s predstavniki krajevnih ustanov z namenom, da preuči stanje v tej deželi.

Na dnevnem redu ponedeljkove seje vlade je kar osem odlokov v zvezi s stanjem na Južnem Tirolskem. Ti odloki zadevajo nekatere ukrepe v zvezi z upravno decentralizacijo, s prevozi in komunikacijami, z znanjem obeh jezikov v javnih službah, z ustanovitvijo deželnega upravnega sodišča v Tridentu in avtonomne sekcije v Bocnu, s skrbstvom in šolskimi gradnjami, s kulturnimi inštitucijami in s staleži v srednjih šolah bocenske pokrajine. Gre torej za široko paleto problematike, ki bo nedvomno rešila nekatera vprašanja, verjetno pa tudi povzročila nove polemike na Južnem Tirolskem. Pomembno pa je dejstvo, da bodo te ukrepe odobrili pred obiskom ministra Gunnelle v Bocnu, kajti minister za dežele je na nedavnem srečanju z voditeljem Južnotirolske ljudske stranke Magnagom zagotovil, da bodo vsa odprta vprašanja južnotirolskega paketa rešena pred koncem leta. Za Magnaga gre za zelo pomemben trenutek, saj se bo 25. oktobra začel kongres SVP, na katerem bi moral stari voditelj odločati o tem, ali odstopa z mesta predsednika stranke ali pa z mesta predsednika bocenske pokrajine; sam je namreč napovedal, da obeh funkcij ne bo mogel več kriti.

Nogomet: kvalifikacije za EP

Pomembna zmaga Jugoslavije proti S. Irski

NA 10. STRANI

Huda nesreča v jami Gortani na Kaninu Brezno usodno za tri češkoslovaške jamarje

Lepota in skrivnosti Julijskih Alp so spet terjale krvni davek. V jami Gortani na Kaninu so namreč izgubili življenje trije češkoslovaški fantje. Gre za eno najhujših jamarskih nesreč zadnjih let v vsem svetu. V jami so v globini 450 metrov izgubili življenje 22-letni Jaromir Musil, 22-letni Miroslav Pešek in 26-letni Zdenek Nigrin iz Blaska blizu Brna. Alarm so sprožili njihovi tovariši, ki so bili zelo zaskrbljeni, ker fantov po šestih dneh ni bilo še na površje. Dva sta se odpravila v bližnjo kočo Gilberti, dva pa sta se spustila do Nevejskega sedla, od koder so obvestili jamarsko reševalno službo. Le-ta je takoj vzpostavila stik z videmsko prefekturo, ki je poskrbela za prevoz reševalcev (deveč jih je bilo iz Trsta, ostali pa so bili iz Vidma in Pordenona) z vojaškim helikopterjem. K jami Gortani je skupno prispelo 15 mož, ki se je spustilo v rov z upanjem, da so mladi jamarji še živi. V globini 220 metrov so našli njihov tabor. Reševalci pa so se morali spustiti še 230 metrov globlje, preden so zaprepadeni zagledali fante, ki so brez življenja viseli na vrveh. Jaromir, Zdenek in Miroslav so se po vsej verjetnosti vračali na površje, ko jih je zalila voda, ki je v potoku drla proti dnu, in jim je zmanjkalo zraka. Jamarji so bilina najbolj nevarni točki, kjer ni bilo zaščite pred vodo. Verjetno pa je eden od njih padel in sta mu druga dva hotela pomagati. Sobotno in nedeljsko neurje je bilo za tri mlade Čehe usodno.

Jamarji so prispeli v Italijo prejšnji teden s štirimi tovariši, z 20-letnim Michaelom Nippertom, 22-letnim Radoslavom Blažkom, 22-letnim Ljubomirom Blažkom in 50-letnim Antoninom Rottenborjem. Vsi so bili člani jamarskega kluba iz Spešova. Turo po Kaninu so načrtovali že februarja, saj so že takrat vzpostavili kontakte s tržaško sekcijo CAI. Prejšnji teden so se zadržali tudi v Trstu s tržaškimi tovariši. V četrtek ali v petek pa so se končno podali na pot. Z Nevejskega sedla so se povzpeli do Col del Erbe, kjer se je skupina ločila. Samo trije so se spustili v jamo Gortani, ki velja za eno najbolj zanimivih, a obenem najbolj zahtevnih jam v Italiji. Globoka je približno 980 metrov, vendar ni pretirano strma. V njej je prišlo že do številnih nesreč, nobena pa še niterjala človeškega življenja. Ostali štirje so hoteli prijatelje pričakati v bivaku. Jamarji bi se morali vrniti na površje v ponedeljek. Ker pa včasih prihaja do zamud, so prijatelji potrpežljivo počakali še en dan. Ker jih v sredo še ni bilo, so šli iskat pomoči.

Včeraj niso še mogli potegniti trupel iz jame. Štirje reševalci, ki so se popoldne spustili v rov, so se vrnili na površje šele okrog polnoči. Danes se jim bo pridružilo še 30 jamarjev. Računajo, da bodo trupla potegnili iz jame šele jutri zjutraj.

BARBARA GRUDEN

Praznovanje božiča dokaz demokratizacije

LJUBLJANA — *»Praznovanje božiča je postalo preizkusni kamen za našo politiko, s katerim lahko dokaže svoje deklarirane težnje po demokratizaciji družbe. Božič ni le kulturno, civilizacijsko in etično vprašanje, kot zatrjujejo nekateri, ampak je tudi politično vprašanje«.*

»Če ga je slovenska politika leta 1952 ukinila kot praznik in naredila s tem vernim ljudem krivico, ima zdaj priložnost, da to popravi«, je bilo med drugim slišati v umirjeni in dokaj uglašeni razpravi članov sveta za odnose z verskimi skupnostmi na včerajšnji seji. Dejstvo, da je ta organ predsedstva RK SZDL Slovenije postavil na dnevni red »Božič kot ljudski, verski in cerkveni praznik«, samo potrjuje, da ga je slovenska politika kot takšnega začela priznavati.

Na seji sveta je Jože Smole povedal, da bo kot predsednik najbolj množične slovenske politične organizacije tudi za letošnji Božič voščil in izrazil spoštovanje vsem slovenskim vernim ljudem. Prav tako ima nadškof dr. Alojz Šuštar vso pravico, da se prek javnih občil obrne na vernike z božično poslanico. Ugotovil pa je tudi, da letos še ne morejo razglasiti božiča kot dela prostega dne. (dd)

● Iraški Kurdi

NADALJEVANJE S 1. STRANI

za njihovo življenje rekoč, da jih bodo kmalu vrnili, predvsem pa, da niso ne talci in niti njihovi ujetniki.

Na seminarju, ki ga je v Rimu priredila stranka Proletarske demokracije, je včeraj spregovoril tudi Ahmed Darwish, predstavnik Patriotske zveze Kurdistana. Darwish je odločno zanikal domneve o politični zvezi med Iranom in kurdskimi separatisti v Iraku, saj je dejal, da sprejmejo le obliko vojaškega sodelovanja, da bi lažje premagali zasovražen Huseinov režim. Ugrabitev italijanskih tehnikov je Darwish upravičil z dejstvom, da tuji tehniki v Iraku s svojim delom dejansko podpirajo bagdadsko vlado. Udeležencem je Darwish predočil tudi podatke, ki dokazujejo, če so seveda številke resnične, kako Huseinov režim grobo krši človekove pravice. Tako so Iračani, kot maščevanje za kurdske sabotaže, mučili 300 kurdskih otrok, 800 tisoč Kurdov iz 3 tisoč vasi pa so odselili v taborišča na jugu Iraka, v puščavi, kjer ne morejo preživeti.

Kurdski zastopnik je prepričan, da je njegov narod žrtev genocida in zato nujno potrebuje pomoč svetovne skupnosti. Tudi on je ponovil frazo, ki smo jo navajeni slišati iz ust iranskih političnih prvakov: »Zalivske vojne ne bo konec, dokler bo na oblasti ostal Sadam Husein...«

● Umirjena razprava

NADALJEVANJE S 1. STRANI

ke na račun vlade pa so prišle iz vrst PSI, ki očita zunanjemu ministrstvu, da o ugrabitvi ni pravočasno obvestilo ne predsedstva vlade ne državnega poglavarja. Tudi komunisti (za KPI je govoril Napolitano) so zelo zaskrbljeni nad usodo treh ugrabljenih Italijanov ter pozivajo vlado, naj v vojni med Iranom in Irakom ostane nevtralna.

Zelo polemični do vladnega zadržanja pa so bili radikalci, demoproletarci in poslanci neodvisne levice. Radikalci menijo, da se je kabinet doslej glede te zadeve obnašal zelo zmedeno, poslanec DP Capanna pa je izrazil mnenje, da se za to ugrabitvijo skriva še kaj drugega, pri čemer je namignil na dejstvo, da obe podjetji (GIE in SAI) sodelujeta z genovskim Ansaldom, ki je na tem, da izvozi v Iran reaktorje za izgradnjo jedrske centrale. Tako radikalci kot demoproletarci zahtevajo umik italijanskega brodovja iz Perzijskega zaliva. Neodvisna levica pa pravi, da ta ugrabitev spet postavlja dramatično v ospredje tragedijo kurdskega naroda.

Benvenuto izzval hud val polemik

RIM — V torek so napovedali »združeni strojevodje« še eno stavko, včeraj je prišla vest, da jim jo bo vlada preprečila s prisilnim vpoklicem na delo, danes pa bomo zvedeli, če bodo sploh ostali križem rok, kajti stavko utegnejo preklicati. A ne iz strahu pred prisilo, pač pa, ker se lahko medtem pogodijo z zveznimi sindikati.

Ti so jim predlagali včeraj kompromis: vi uradno sporočite upravi državnih železnic, da snujete stavko v mejah pravilnika o samourejanju takšnih akcij, a brez navedbe dneva in ure, mi pa bomo zahtevali nujnosten sestanek z železniško upravo za obravnavo vaših problemov, na katerem bo navzoča tudi vaša delegacija. Strojevodje, ki so stavko razglasili na vse vetrove, niso pa z njo seznanili delodajalca, bodo predlog proučili in se znova sešli s sindikati danes opoldne.

Upati je, da bodo strpnejši, saj so po zgledu šolskih odborov COBAS izzvali nove zdrahe med CGIL, CISL in UIL, hkrati pa dvignili tudi na politični ravni veliko prahu. Benvenuto (UIL) zahteva zakonsko ureditev pravice do stavkanja, Pizzinato (CGIL) in Marini (CISL) pa trdita, da ni takšno ravnanje obrodilo v tujini nobenih sadov, da diši po avtoritarnosti in da sta kriva množitve divjih stavk na področju javnih storitev tako oportunizem strank kakor sama država, ki naj bi dosegla z javnimi uslužbenci nenapisan dogovor: »Malo vas plačujem, a od vas tudi malo zahtevam...«

Goria je na Benvenutov poziv brž vprašal za mnenje vladne kolege, ki pa ne kažejo posebnega navdušenja. Zadeva ne spada med pristojnosti izvršne oblasti, zato bi moral razpravljati o njej parlament, kjer bi se morala izoblikovati široka večina, kar pa je vprašljivo. Tudi zato, ker je mogoče rešiti problem z vključitvijo pravilnikov o samoutrejevanju stavk v kolektivne delovne pogodbe, ki imajo kot take že zakonsko veljavnost. (dg)

Pertinija zajela lažja slabost

RIM — Bivšega predsednika republike Sandra Pertinija je včeraj dopoldne v senatu zajela nenadna slabost. Dežurni zdravnik senatne zbornice je takoj odredil prevoz v bolnišnico in Pertinija, ki je zavrnil rešilni avto, so z njegovim avtomobilom prepeljali v bolnišnico San Filippo Neri. Tam so mu ugotovili lažji srčni napad in ga hoteli pridržati na opazovanju, vendar se Pertini ni hotel podrediti volji zdravnikov, podpisal je potrdilo, da prostovoljno zapušča bolnišnico in se dal odpeljati domov. Njegovo zdravstveno stanje je vsekakor zadovoljivo.

Pertinija je zajela slabost v njegovem uradu v palači Giustiniani, nasproti glavne senatne palače. Za nekaj trenutkov se je onesvestil, vendar si je opomogel, še preden je k njemu prihitel dežurni zdravnik. Že od vsega začetka je bilo torej videti, da gre na srečo le za lažji napad, vsekakor mnogo lažjega od napada, ki ga je Pertini utrpel pred nekaj meseci. V omenjeni rimski bolnišnici so vsekakor že po telefonskem opozorilu, da prihaja bivši predsednik republike, pripravili vse potrebno za morebitni nujni poseg, ki pa so ga zdravniki tokrat odsvetovali. Pertini se baje dobro počuti in številne izraze želja za čimprejšnjo okrevanje je sprejel celo z rahlo nejevoljo.

Z včerajšnje mariborske okrogle mize o energetskih vprašanjih

Ekologisti Slovenije in Avstrije: »Odreči se jedrski energiji - kako?«

Sinoči je bila v Mariboru okrogla miza, ki sta jo organizatorja Zveza društev za varstvo okolja Slovenije in Koroška iniciativa proti jedrski elektrarni v Krškem iz Avstrije naslovila »Odreči se jedrski energiji - kako?«. Približno petdeset prisotnih slovenskih in avstrijskih ekologov iz Koroške in Štajerske je skoraj štiri ure razpravljalo, kako se odreči in živeti brez jedrske energije.

Ne kraj ne čas okrogle mize nista bila izbrana naključno. Istočasno je v isti zgradbi v Mariboru potekal jugoslovanski simpozij o soodvisnosti ekologije in ekonomije, danes pa se na Bledu začenja srečanje delovne skupnosti Alpe Jadran, ki bo posvečeno varstvu gozdov. Včerajšnja protijedrska okrogla miza v Mariboru je hotela biti srečanje ekoloških skupin dežel članic delovne skupnosti Alpe Jadran, pa žal zaradi neudeležbe pričakovanih ekologov iz Furlanije-Julijske krajine to ni bila. Kljub temu so udeleženci okrogle mize postavili zahtevo, naj delovna skupnost Alpe Jadran eno izmed svojih prihodnjih srečanj na najvišjem nivoju posveti problemu, kako se odreči jedrski energiji.

Če odštejemo kratko predstavitev ekoloških problemov v Avstriji in podporo, ki so jo udeleženci okrogle mize izrazili italijanskim ekologom pred prihodnjim referendumom o jedrski enegiji v Italiji, je bila vsa okrogla miza posvečena slovenskim in jugoslovanskim problemom za energijo, jedrski elektrarni v Krškem in rudniku urana Žirovski vrh. Uvodna razmišljanja je podal profesor Hubert Požarnik, ki je rekel, da resnični energetski problem Slovenije in Jugoslavije ni pomanjkanje energije, temveč gospodarjenje z njo. Po njegovih besedah cilj vladne politike ne bi smel biti kritje porabe energije, temveč nasprotno zmanjšanje njene porabe. Pri tem je postregel s podatkom, da Slovenija že zdaj proizvaja 4.500 kilovatnih ur električne energije na prebivalca na leto, kar je približno toliko kot Avstrija in celo več kot Italija. Očitno je torej, da bi bilo v Sloveniji električne energije dovolj, če bi jo razumno rabili. Tega pa cela Jugoslavija ne počne, saj porabi na enoto proizvoda dvakrat do trikrat več energije kot zahodnoevropske države.

V razpravi, ki je sledila, so udeleženci slišali, da Požarnikova zahteva po razumni rabi energije v Sloveniji še vsaj dvajset let ne bo postala resničnost - toliko bo potrebno, da se povrne denar, ki ga pravkar vlagajo v jeklarno na Jesenicah in v tovarno aluminija v Kidričevem, ki sta in še vsaj dvajset let bosta največja slovenska porabnika električne energije.

Z avstrijske, koroške in štajerske strani je bilo rečeno tudi, naj Slovenija pove, koliko in kaj hoče v zameno za zaprtje jedrske elektrarne v Krškem, sosednje avstrijske (saj te so bile konkretno omenjene, mišljene pa so bile tudi italijanske) dežele pa ji naj postavljeno ceno plačajo in se tako znebijo nevarnega jedrskega soseda.

Ena izmed pobud, izrečenih na okrogli mizi, je bila, da bi to srečanje postalo tradicionalno (seveda ob udeležbi tudi iz Italije). Da bi bilo to potrebno, se je pokazalo, ko je koroški ekolog slovenskim rekel, da bi v zameno za zaprtje jedrske elektrarne Krško lahko Avstrija pomagala Sloveniji graditi hidroelektrarne na Muri. Ni vedel namreč, da bo z izrečenimi besedami stopil svojim slovenskim kolegom na žulj. Boj proti gradnji hidroelektrarn na Muri je za slovenske ekologe prav tako pomembna naloga, kot je boj za zaprtje jedrske elektrarne Krško. **D. V.**

V Oslu so podelili še dve Nobelovi nagradi Tokrat so nagradili kar pet znanstvenikov

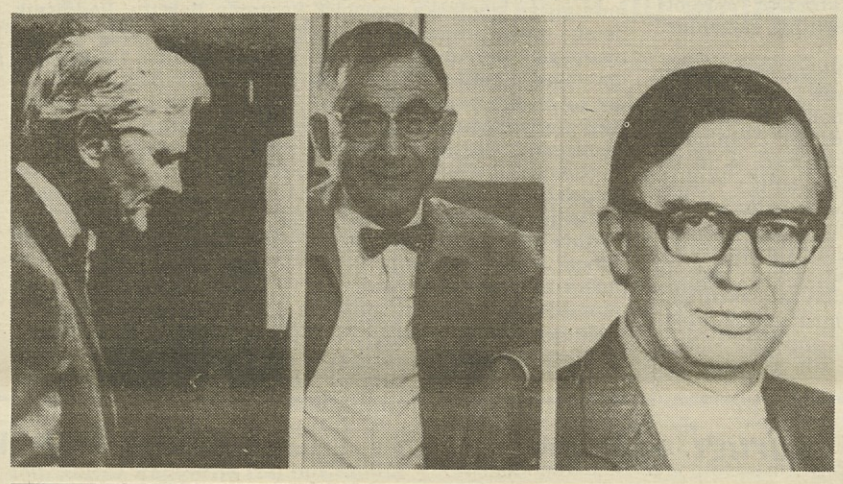

OSLO — Podeljevanje Nobelovih nagrad je postalo vsakdanja stvar. Včeraj je prejela trojica znanstvenikov najvišje svetovno priznanje za kemijo. Odbor za podelitev Nobelovih nagrad v Oslu je izbral to trojico, ker je ugotovila spoznavne faktorje, ki dopuščajo določenim molekulam, da se med seboj povezujejo.

Istočasno so podelili tudi Nobelovo nagrado za fiziko. Prejela sta jo 60-letni Švicar Karl Alexander Mueller ter 37-letni Zahodni Nemec Georg Bednorz.

Na sliki (telefoto AP)**: Nobelovi nagrajenci za kemijo (z leve proti desni): 68-letni Američan J. Cram, 48-letni Francoz Jean-Marie Lehn ter 83-letni Američan, sicer po rodu Norvežan, Charles J. Pedersen).**

RAI: z doplačili nobenih težav!

RIM — Vpričo tiskovnih vesti, po katerih naj bi bilo težko raztolmačiti okrožnico finančnega ministrstva glede doplačil k letošnji naročnini na televizijo in avtoradio, je RAI pojasnila, da to ni res. Na vsakem poštnem uradu bo moč najti poenostavljeno razpredelnico, s katero poštno ministrstvo natanko določa doplačilne zneske. Kdor bo plačal celoletno naročnino, bo našel v razpredelnici tako ustrezni znesek kot vsoto za doplačilo na račun letošnjega leta. Poleg tega bo urad URAR poslal do konca leta vsem televizijskim naročnikom pojasnilno sporočilo skupaj s poštno položnico, na kateri bo že natiskan znesek, ki ga bo dolžan vsakdo poravnati.

Sovjetska zveza pozabila na Kohlov spodrsljaj Bonn prepomemben člen v njeni evropski politiki

BONN — Zamere, ki je nastala zaradi predvolilne ihte kanclerja Kohla, ko je le-ta spretnost Gorbačova pri stikih z javnostjo primerjal z ustreznimi lastnostmi nacističnega ministra za propagando Göbbelsa, je konec. Še to jesen bo Bonn obiskal sovjetski zunanji minister Ševardnadze, v prvi polovici prihodnjega leta pa računajo v Bonnu tudi na obisk samega Gorbačova.

Znanilec tega procesa je bil te dni zunanjepolitični svetovalec Gorbačova in sekretar centralnege komiteja KP SZ Dobrinin, ki je pravkar končal šestdnevni obisk (prvega, kot je priznal na tiskovni konferenci v torek) v ZRN. Dobrinin je bil sicer gost zahodnonemške socialnodemokratske stranke, vendar pa je bivanje v ZRN izkoristil ne samo za pogovore z vodstvom SPD, marveč se je sestal tudi s kanclerjem Kohlom in zunanjim ministrom Genscherjem. Kohlu je ob tej priložnosti izročil pismo, ki ga je napisal Gorbačov.

Poglavitna pozornost spremljevalcev razvoja odnosov med Moskvo in Bonnom je bila seveda posvečena prav srečanjem s Kohlom in Genscherjem oziroma vprašanju, kdaj bo Gorbačov obiskal Bonn. Toda izkušeni diplomat Dobrinin, ki je v Bonn prinesel povabilo obema prvakoma socialne demokracije Voglu in Brandtu, je delo zastran določanja natančnejšega datuma obiska Gorbačova prepustil Ševardnadzeju. Sam pa se je zato bolj ukvarjal s tistim, čemur v Bonnu pravijo ustvarjanje ugodnega ozračja.

Predvsem je obisk Dobrinina potrdil tisto, kar je konec minulega leta zaradi že omenjenih predvolilnih spodrsljajev Kohla postalo nekoliko dvomljivo, to je, da ima Moskva pod svojim novim vodstvom še nadalje velik interes ne samo za »diferenciran« pristop k zahodnoevropskim državam, marveč tudi to, da vidi v ZRN enega od zelo pomembnih členov svoje nove evropske politike. Ta Zahodne Evrope ne obravnava več kot nekaj nediferenciranega, kar sodi v ameriško vplivno območje, zaradi česar naj imajo popolno prednost odnosi z blokovskim hegemonom, odnosi s »sateliti« pa naj bodo postranskega pomena. Že ob prevzemu krmila je poslal Gorbačov iz Kremlja vrsto signalov, ki so pričali, da je pripravljen graditi na evropskih posebnostih. Dobrinin je to usmeritev le še potrdil, ko je med svojimi pogovori s političnimi sobesedniki pa tudi - na tiskovni konferenci - z javnostjo odpiral vsa polja sodelovanja, od razorožitvenega procesa pa do gospodarskega sodelovanja.

O tem, da se Sovjetska zveza bolj prožno loteva vprašanja taktičnih zavezništev v zvezi z reševanjem vprašanj, ki so ji pri srcu, priča tudi projekt, ki ga je začela skupaj z zahodnonemško socialno demokracijo. Gre za projekt, na podlagi katerega naj bi začeli zmanjševati izdatke za oboroževanje, prihranek pa prelivali v sklad, ki bi v okviru mehanizma Združenih narodov podpiral razvoj v državah tretjega sveta. Čeprav je zamisel skrajno meglena, pa lahko spričo dolžniškega bremena, ki znaša več kot tisoč milijard dolarjev, potegne za seboj veliko načelnega soglasja in celo nekaj upanja. Politična vrednost te zamisli pa je bržkone predvsem ta, ta bo omogočala nadaljevanje sodelovanja med KP SZ in SPD zastran vprašanj, ki zadevajo evropske in svetovne probleme.

Kakorkoli se je Dobrinin trudil, da bi s svojo diplomatsko izkušenostjo ustregel gostom in ustvaril »ozračje«, pa je bil nepopustljiv zastran vznemirjenja, ki ga je ustvaril nekdanji sovjetski veleposlanik v Bonnu in sedanji glavni urednik agencije Novosti Falin ko je - v povsem določenem kontekstu - vzbudil v ZRN upanje, v NDR pa strah, da se bo spremenil sedanji status Berlina. Falin je namreč dejal, da si lahko predstavlja okoliščine, ko sporazum štirih velesil ne bo več veljal za zadnjo besedo o Berlinu. Dobrinin je bil glede tega rezek, sporazum velja, okoliščine, ki so ga ustvarile, se še dolgo časa ne bodo spremenile, vse drugo pa je »čista špekulacija«. S to rezko izjavo pa je Dobrinin mimogrede potrdil tudi status, ki ga ima v sovjetski zunanjepolitični hierarhiji: suvereni status svetovalca generalnega sekretarja Gorbačova.

MARJAN SEDMAK

ENTE NAZIONALE PER L'ENERGIA ELETTRICA
DRŽAVNA USTANOVA ZA ELEKTRIČNO ENERGIJO
Roma — Via G. B. Martini 3

OBVESTILO LASTNIKOM OBVEZNIC

Po izžrebanju, ki je bilo 12. oktobra 1987, ter v smislu zakonskih predpisov in pravilnika bodo 1. januarja 1988 vnovčljive pri običajnih poverjenih bančnih zavodih obveznice, ki so vključene v sledeče serije:

naslov posojila	št. serije
6% 1968-1988 I. em. (Marconi)	15 - 17 - 24 - 27 - 46 - 55 - 71 - 80 - 103 - 105 - 126 - 128
6% 1969-1989 I. em. (Ampère)	5 - 14 - 16 - 23 - 40 - 72 - 74 - 97 - 105 - 110 - 122 - 129
7% 1973-1993 (Meucci)	30 - 58 - 68 - 85 - 89 - 93 - 114 - 141 - 151 - 159 - 165 - 212 - 216 - 243 - 246 - 247 - 251 - 253 - 309 - 313 - 327 - 330 - 351 - 367 - 382 - 393 - 400

Obveznice, ki bodo predložene v izplačilo, bodo morale biti opremljene s kuponom z zapadlostjo 1. julija 1988. Vsota morebitnih manjkajočih kuponov se bo odštela od vsote dolžnega kapitala.

Tiskovna konferenca svetovalske skupine KPI

V deželni večini obstaja res soglasje o decentralizaciji?

Na sedežu deželnega sveta v Trstu je svetovalska skupina KPI včeraj na tiskovni konferenci osvetlila svoja stališča do treh pomembnih zakonskih osnutkov, ki so ta čas v središču deželne politične pozornosti, in sicer do zakonskega osnutka o deželnih referendumih in zakonih na ljudsko pobudo, do zakonskega osnutka o preustroju deželnega upravnega aparata in do zakonskega osnutka o decentralizaciji deželne uprave.

Prvi od omenjenih treh zakonskih osnutkov je bil prav včeraj odobren v pristojni komisiji in o njem bo deželni svet verjetno razpravljal na začetku novembra. Osnutek vsebuje norme za izvajanje pomembnih členov deželnega statuta, saj gre za norme, ki naj bi urejale razpis in potek referendumov za ukinitev deželnih zakonskih določil, razpis in potek referendumov za ustanovitev oziroma preimenovanje občin in krajevnih skupnosti (rajonov) ter postopek za vložitev deželnih zakonskih osnutkov na ljudsko pobudo. Načelnik komunistične svetovalske skupine Tarondo se je o tem zakonskem besedilu povoljno izrazil in napovedal pozitiven glas komunističnih svetovalcev, kritično pa se je obregnil ob dejstvo, da bo do odobritve teh izvajalnih norm prišlo več kot dvajset let po odobritvi deželnega statuta.

Odločno negativna pa je ocena KPI o zakonskih predlogih deželnega odbora, ki zadevata preustroj odnosno decentralizacijo deželne uprave. Po mnenju komunistov je predlog o preustroju neustrezen predvsem zato, ker ne predvideva jasne ločitve političnih in upravnih pristojnosti in ker se v bistvu drži centralističnega modela. To naj bi med drugim bilo v kričečem nasprotju z drugim od pravkar omenjenih zakonskih predlogov deželnega odbora, se pravi z načrtom o decentralizaciji deželne uprave. Glede tega predloga komunisti menijo, da pomanjkljivo določa pristojnosti deželne, pokrajinskih in občinskih uprav in da bo torej vnašal zmedo v odnose med njimi. Mimo tega pa komunisti izražajo predvsem bojazen, da bo zaradi nesoglasij v večini vprašanje decentralizacije odloženo za nedoločen čas oziroma za čas po volitvah.

»Kot je znano, je socialistična stranka ali vsaj del te stranke v bližnji preteklosti zavzemal glede decentralizacije stališča, ki so se globoko razhajala s stališči ostalih strank upravne večine,« je na tiskovni konferenci dejal deželni tajnik KPI Viezzi. »Pred nekaj dnevi pa je deželna koalicija iznenadila javnost z vestjo, da je dosegla sporazum o tej kočljivi zadevi. A za kakšen sporazum gre, stranke večine niso še pojasnile in verjetno niti ne bodo. Bojimo se namreč, da v resnici niso sklenile nobenega resnega sporazuma, marveč zgolj premirje v pričakovanju deželnih volitev.«

Poslanci proti nasilju nad otroki

ČEDAD — Skupina italijanskih poslancev je na pobudo komiteja Unicef za parlamentarne posege podpisala dnevni red v korist vseh tistih otrok, ki so žrtve nasilja.

Besedilo dnevnega reda se sklicuje tudi na nedavni shod novinarjev, ki so v Čedadu razpravljali o problemih nasilja nad otroki. Podpisniki dokumenta zahtevajo, naj se italijanska vlada zavzame v okviru OZN, da bi čimprej izdelali osnutek o pravicah otrok.

Dnevni red bodo predstavili v Rimu 29. t. m. ob prisotnosti predsednice poslanske zbornice Jottijeve.

od četrtka do četrtka - od četrtka do četrtka

»Radunaške pomanjkljivosti«

STANISLAV RENKO

Po dvanajstih poletno-jesenskih tednih ali po julijski počitniško-zdravstveni prekinitvi teh četrtkovih zapisov je bilo vsaj dvakrat toliko tedenskih dogodkov, ki bi zaslužili ustrezno opombo in pripombo. Pa naj se za danes omejimo le na tri ali štiri od septembrskega »raduna« istrskih optantov ob 40. obletnici optiranja z lažnjivo in žaljivo razstavo ter obmejno provokacijo, pa do brisanja državnega proračunskega kritja izdatkov v zvezi z obljubljenim zaščitnim zakonom, in do zanikanja in omalovaževanja slovenščine na kraški cesti terana. Sicer je že dobro znano, da bosta glede žaljive razstave vloženi kar dve tožbi in da se postavlja vprašanje, ali ne bi bila umestna tudi prijava s podpisi predstavnikov vseh organizacij in ustanov, ki že toliko let formirajo naše najuglednejše predstavništvo pod imenom enotna delegacija? Glede zaničevane slovenščine pa je samo ob sebi umevno tudi vprašanje, kako je mogoče, da pokrajinska uprava s kar dvema slovenskima odbornikoma v njej krši posebni londonski statut, ki se je začel izvajati pred 33 leti in se nato tudi izvajal, ko ni bilo v pokrajinski upravi nobenega Slovenca in je zato na podlagi člena 8 osimske pogodbe prav zato še vedno v veljavi, da znane razsodbe ustavnega sodišča niti ne omenjamo. Pač: ni potrebno o odgovoru na to vprašanje izgubljati besed, ki so na dlani.

Ob lažnivi in žaljivi razstavi pa naj zapišemo poleg tolikih komentarjev in pripomb vsaj še dve, ki sta ostali bodisi povsem neznani, ali pa premalo znani in ki bi spadali na »radunaško« razstavo in v njen katalog, ki je očitno zelo, zelo pomanjkljiv zlasti spričo pretencioznega naslova Istria, Carnaro e Dalmazia.

Prva pripomba se tiče števila optantov, ki so v katalogu imenovani »profughi« in ki jih je objektivno opredelil Julij Beltram v članku v našem nedeljskem dnevniku od 14. septembra. Že primerjava številke 350 tisoč iz »radunaškega« kataloga s številko 200 tisoč, ki jo je ugotovil tržaški ***Istituto regionale per la storia del movimento di liberazione*** *v Trstu v svoji publikaciji »**La storia di un esodo**« bi tržaško občinsko upravo in deželni odbor Furlanije-Julijske krajine, ki sta moralno in materialno podprla »raduno«, morala spraviti v sum, da s to razliko od kar 150 tisoč optantov nekaj vendarle ni v redu. Če pa k temu dodamo, da je prof. Diego De Castro v svoji knjigi Il problema di Trieste objavil De Gasperijev govor na pariški mirovni konferenci (14. avgusta 1946), da bi na podlagi francoskega predloga o razmejitvi ostalo v Jugoslaviji 180 tisoč Italijanov in če tem dodamo še vseh 50 tisoč prebivalcev iz bivše cone B (Svobodnega tržaškega ozemlja), je pač falzifikat, ki ga proglašajo za resnico, prav zares več kot očiten.*

Manj je tudi znan podatek o pogovoru demokristjanskih voditeljev obeh poraženih osnih držav po letu 1948 De Gasperija in zahodnonemškega Adenauerja. Prvi se je drugemu pritoževal zaradi stotisočev istrskih beguncev, drugi pa ga je potolažil s podatkom, da se je iz dežel, ki so pripadle Poljski, preselilo v Zahodno Nemčijo kar 16 milijonov Nemcev. Kot je znano, je Adenauerjev socialdemokratski naslednik na predsedstvu zahodnonemške vlade Willy Brandt med obiskom Poljske pred mnogimi leti pokleknil v spomin nacističnih žrtev v poljskih taboriščih. Znano pa je tudi, da doslej kaj takega ni storil še noben predsednik italijanske vlade v počastitev žrtev v krajih zaporov, taborišč in konfinacij Italije, ki jih je več kot 162 (na primer bi lahko pokleknil na pokopališču taborišča smrti na otoku Rabu, kjer je umrlo nad 4.400 ljudi, mož, žena, deklet, otrok in starcev).

In ker je seznam teh krajev še premalo znan in ker bi spadal na podobno razstavo in v katalog z ustreznim zemljevidom, ga objavljamo vsaj deloma iz prve knjige ***Internacije - »po izvirnih dokumentih - napisano v komisiji za ugotavljanje zločinov okupatorjev in njihovih pomagačev«****, Ljubljana 1946. (Mimogrede, niti 42 let po zmagi nad nacisti in fašisti ni bil v Italiji obsojen niti en sam vojni zločinec). Imena omenjenih krajev, kjer so umirali v zaporih, taboriščih in konfinacijah Slovenci in drugi Jugoslovani pa so - vsaj nekatera - naslednja če začnemo od Sicilije navzgor. S Sicilije naj omenimo: Trapani, Palermo, Messina, nato pa še Ustica, Lippari, Cosenza, še bolj znani pa so otoki: Ponza in Ventotene, dalje: Avellino, Aversa, Benevento, Bari, Truri di Bari (kjer je bil poleg Gramscija zaprt tudi naš pokojni odvetnik Angelo Kukanja). Sledi seveda Rim s svojimi zapori Regina Coeli, otoki Pianosa, Porto Longo in otoki Tremiti, Pescara, Perugia, Agello itd. itd., vse preko Arezza, Firenc pa do Bologne. To se pravi, da je od Sicilije pa do Bologne več kot 61 bilo takih zaporov in taborišč. V okolici Bologne naj omenimo predvsem zloglasni Castelfranco, v zahodnem delu severne Italije pa: Cairo Montemale, Imperia, Cuneo, Saluzzo, Varese itd., zahodno pa Bergamo, Salsomaggiore, Parma, Brescia, Aprica, Sala itd., še bolj vzhodno pa Trento, Bocen, Rovereto, Padova, Rovigo, Monigo, Treviso, Belluno, v naši deželi Furlaniji-Julijski krajini pa: Gonars, Visco, seveda tudi Trst, Koper z znanimi zapori ter Pulj in Reka. Poleg tega pa še seveda italijanski zapori v Ljubljani in končno še taborišča smrti na otoku Rabu.*

Številni rešeni in nerešeni problemi občine Piran

PIRAN — Piranska občina sodi med zapletene občine, vedo povedati tisti družbenopolitični delavci, ki so kdaj v njej opravljali katerokoli funkcijo. Zapletena verjetno zato, ker je tako polna protislovij, ker je v njej toliko želj po razvoju in hkrati interesov, ki si nasprotujejo. Predvsem pa gre za prostor, ki zanima tudi veliko ljudi zunaj te občine, tak prostor pa je ponavadi pod ostrim družbenim drobnogledom. Ob letošnjem občinskem prazniku, ki ga praznujejo 15. oktobra v spomin na ustanovitev prvega slovenskega mornariškega odreda, smo o najzanimivejših problemih te občine spregovorili s predsednikom občinskega izvršnega sveta - **Danilom Danevom.**

Občinsko gospodarstvo je predvsem izvozno naravnano, kako se znajde v času, ki ni najbolj naklonjen izvoznikom?

»V zadnjih dveh letih ima naša občina manjšo rast dohodka, kot znaša republiško povprečje. Manjši dohodek terja tudi manjšo družbeno porabo in tu že prihaja do težav. Ocenjujem, da osebnega standarda ne bi smeli siromašiti, ker bi to ljudi odvračalo od dobrega dela. Zaradi nerealnega tečaja in izpada stimulacij, je na primer turizem lani beležil približno štiri milijarde dinarjev izpada dohodka. Pričakovane akumulacije ne bo niti letos, to pa preprosto pomeni, da bomo naloge, predvidene za to petletno obdobje, morali prenesti v naslednje...«

Mar gre za izgubljeno srednjeročno obdobje?

»Ni ravno izgubljeno, ker smo nekatere stvari kljub vsemu razčistili, mislim, da bi zdaj lahko pripravili prečiščene in boljše načrte ter programe«.

Na kratko, kako ste gospodarili?

»Turistična sezona je bila povprečno dobra. Z izgubo bo posloval le Bernardin, to pa je v sanacijskem programu predvideno in izguba bo pokrita.«

Splošni plovbi se na zunanjem trgu nekoliko izboljšuje položaj, vendar je to še daleč od normalizacije. Rešitev za domače ladjarje bi bila le, če bi uspeli zagotoviti prenovo ladjevja v domačih ladjedelnicah.

»V zvezi s Splošno plovbo naj povem, da je po mojem prav, ker preverjajo organiziranost in učinkovitost. Zdi pa se mi, da so v preteklih letih izgubili veliko časa pri iskanju prave oblike, pri tem pa zanemarili vsebino. Nisem povsem prepričan, da je mogoče samo s formalnimi spremembami najti pravo vsebino. Nujno so potrebni programi, dobri programi pa so odvisni od vodstva delovne organizacije.«

Kaj s solinami?

»Soline so velik problem, ki ga sam kolektiv Droge ne more rešiti. Poleg same soli je treba razrešiti celovitost solin, ki so opuščene in jim grozi propad.«

Razvoj občine je naletel na velike ovire - infrastrukturo.

»V občini (in na Obali) smo doživeli zadnje čase več infarktov. Prvega so imeli že leta 1985 s čistilno napravo, ki pa je zdaj skoraj povsem na novo dograjena. Drugi infarkt je bil lani in se je letos ponovil - voda. Pri vodi je ena bistvenih težav v tem, da v ceno vode ne moremo vgraditi sredstev namenjenih za razširjeno reprodukcijo. In naša prizadevanja so med drugim naravnana tudi v spreminjanje tega nesmisla. Seveda je urejanje oskrbe z vodo precej bolj celovita in zapletena naloga. To zimo bi morali narediti vse, kar je v naši moči in še več, da se prihodnjo turistično sezono stvari ne bi ponovile.

Tretji infarkt je obalna cesta. Mislim, da smo bili prevečkrat izigrani s strani strokovnih rešitev, ki jih je trem obalnim občinam predlagala republiška skupnost za ceste. Mislim na rešitve, ki so jih zmeraj predstavljali kot najboljše, vendar vsi ti strokovni nasveti niso prav nič pomagali Obali, da bi se pravočasno rešila težav s cesto. V bistvu je zdaj cesta zgrajena na pol in je v njej družbeni kapital zamrznjen in neizkoriščen, ker je objekt nedokončan in ne funkcionira, kot bi moral. Ne vem, zakaj iščejo vse mogoče izgovore, ko pa je na dlani, da gre za najbolj prometno cesto v republiki...«

Občutek imamo, da se s prostorom v piranski občini že zmeraj ne gospodari tako, kot bi to zahtevali od dobrega gospodarja.

»Piranska občina, Trenta in morda še kateri del Slovenije, so v naši republiki najbolj na udaru. Družba je ves čas imela na voljo premalo denarja za ureditev najnujnejših prostorskih načrtov. Zato imamo registriranih 95 črnih gradenj v občini, če pa bi šteli tudi tiste najmanjše, pa morda kakih tisoč. Zanimivo je tudi, da so postopki, ki jih vodijo odgovorni proti črnograditeljem velikokrat razsojeni slednjim v prid. Na občinski upravi bi morali imeti več zaposlenih za to področje, prav tako že ves čas zahtevamo posebnega urbanističnega inšpektorja samo za to občino. Če bi hoteli urediti vse prostorske načrte, bi potrebovali kake 2,5 milijarde dinarjev. Zato gremo postopoma - najprej najnujnejše. Do prihodnjega leta hočemo priti do načrtov, ki bi omogočili začetek prenove hotela Palace, zidavo hotela Vojkov dom, prenovo počitniškega doma Železarna Ravne, urejanje vasi, Tartinijevega trga, dela mestnega jedra Pirana (Punta), zaklonišče nad Piranom in Strunjan.«

Kaj pa ostali predviden gospodarski razvoj, turizem.

»Ta trenutek bi po mojem mnenju lahko šli le v prenovo starega hotela Palace, ker ne gre za nova ležišča, ampak za dvig kakovosti. Te naložbe pa ne bomo mogli izpeljati, če ne bomo pritegnili tujega kapitala.«

BORIS ŠULIGOJ

PIRAN

OB 15. OKTOBRU PRAZNIKU OBČINE PIRAN

čestitajo vsem delovnim ljudem in občanom

SKUPŠČINA OBČINE in DRUŽBENOPOLITIČNE ORGANIZACIJE

DANIELLE STEEL 82.

Njena družina

Prevedla Irena Trenc-Frelih

»Jaz tudi.« Bil je vesel, da je Faye enakega mnenja. »Včeraj me je že začenjalo skrbeti. Mislil sem, da prizora ne bom nikoli prav zaigral. Prebedel sem vso noč in se pripravljal nanj.« Kot vedno je to naredilo nanjo precejšen vtis.

»Bilo je videti. Hvala, Paul. Ob takšni predanosti uspe vse.« Toda žal je bilo presneto malo igralcev pripravljenih tako garati. Paul je bil eden redkih. Vstal je in smehljaje se pogledal Lionela.

»Ti si gotovo Fayin sin.« Ljudje so to vedno uganili in oba, Faye in Lionel, sta se zasmejala.

»Kako si uganil?«

Steele se je zarežal in pomežiknil. »Oh, pa poglejmo ... lasje ... nos ... oči ... Veš kaj, fant, potrebuješ samo še enako pričesko in obleko, pa bi lahko bila dvojčka.«

»Ne vem, če bi mi bilo to všeč,« se je zasmejala Faye, »pravzaprav lahko kar povem, da ne bi odobravala.«

»Pa smo tam,« se je zasmejal Paul.

»Vaš zadnji prizor je naredil name velik vtis, gospod Steele.« Lionel je govoril strašansko spoštljivo in Steele je bil ganjen.

»Hvala.« Faye ju je uradno predstavila in s Paulom sta si segla v roke. »Tvoja mati je najstrožji režiser v mestu, toda obenem je tako sposobna, da se splačajo vse solze, znoj in kri.«

»Moj bog, koliko poklonov.« Vsi trije so se zasmejali, potem pa je Faye pogledala na uro. »Gospoda, imamo še uro časa. Vaju lahko povabim na kosilo v menzo?«

Paul se je nakremžil. »Kristus, to je šele mučenje. Ne bi mogli najti nekaj boljšega? Jaz vabim. Moj avto je pred studiom.« Toda vsi so vedeli, da tudi zunaj studia ni nobene pametne restavracije, vrhu tega pa niso imeli dovolj časa. »Prav, prav. Vdam se. Prebavne motnje, že gremo!«

»Saj ni tako slabo.« Faye se je trudila zaman. Paul in Lionel sta ji glasno oporekala in trojica je odkorakala v menzo. Paula je zanimalo, ali je Lionel v šoli, Lionel pa mu je povedal, da so se ravno začela predavanja na Kalifornijski univerzi ter da ima kot glavni predmet kinematografijo.

»Tudi jaz sem hodil tja. Si že imel toliko časa, da bi ugotovil, ali ti je všeč?«

»Zdi se mi fantastična,« se je srečno zarežal Lionel. Paul se je namuznil. Fant je bil zelo mlad, toda med pogovorom pri kosilu mu je postalo jasno, da je bister. Inteligenten in občutljiv. Veliko je vedel o predmetu, ki si ga je izbral, in o njem je vneto govoril, dokler ju ni Faye pozvala, da se morajo vrniti. Po vrnitvi v studio je Lionel še ostal, kot bi hotel vpiti filmsko vzdušje. Paul ga je povabil v svojo oblačilnico, kjer se je ponovno našminkal, frizerka pa mu je spremenila pričesko. V naslednjem prizoru naj bi igral vojnega ujetnika in Lionel bi na smrt rad ostal, pa se je moral vrniti v šolo. To popoldne je imel še tri predavanja.

»Škoda. Užival sem v najinem pogovoru.« Paul se mu je prisrčno nasmehnil. Bilo mu je žal, da fant odhaja. Bil mu je všeč ... morda celo preveč ... vendar tega iz spoštovanja do Faye in tega mladega fanta ni nameraval pokazati. Ni imel navade, da bi kogarkoli zapeljeval in devičniki niso bili ravno po njegovem okusu. Toda v njegovo veliko začudenje je bilo tudi Lionelu očitno veliko do tega, da bi se spet srečala.

»Rad bi še prišel in malo gledal. Konec tedna imam prosto popoldne.« Kot otrok, ki pričakuje dedka Mraza, je pogledal Paula Steela, in temu ni bilo jasno, ali je razburjen zaradi filma ali česa drugega. Zato je ostal previden. »Mogoče bi lahko prišel takrat.« Lionelove oči so poiskale njegove in Paul ni več vedel, kaj vidi — fanta ali moža.

»To je odvisno od tvoje mame. Ona je glavna tu. Tudi moja šefinja je.«

Oba sta se zasmejala in Lionel se je strinjal. »Vprašal jo bom, kaj misli.« Paul se je za trenutek zbal, da bo mislila, da ga je sam nagovoril k temu; nikoli ni skrival, kaj mu je bolj pri srcu. »Vidiva se v petek, upam ...«

Knjiga je izšla pri ***Založništvu tržaškega tiska*** *in je na razpolago v* **Tržaški knjigarni**

Okoliške občine odvažajo smeti v zbiralnik na Goriškem

Stanje je še pod nadzorstvom problem pa daleč od rešitve

Upepeljevalnik na Pantelejmunu, ki že nekaj tednov dela z zmanjšano zmogljivostjo zaradi večje okvare, še naprej buri duhove in povzroča nemajhne težave tako v tržaški kot v okoliških občinah. Kljub temu po mestnih ulicah še ni opaziti natrpanih zbiralnikov za smeti in "okrasnih" kupov bolj ali manj umetelno zvezanih polivinilastih vrečk. Toda če upravitelji ne bodo kmalu našli ustrezne rešitve, bo stanje postalo kar dramatično. Ko bo zapihala burja in bo po ulicah nosila nemarno odvržene smeti, bomo spet na starem.

Nič manj problematičen ni položaj v okoliških občinah. Posamezni župani so sicer posvarili prebivalstvo, naj smeti odlaga s kriterijem in naj skrbi, da se zbiralniki ne bodo prehitro napolnili, kaj več pa ni mogoče storiti. Smetarske službe delujejo kljub vsemu dokaj redno, občinski kamioni odvažajo smeti in izpraznjujejo zbiralnike, včasih pa se le zgodi, da se ob le-teh kopičijo najrazličnejši odpadki. Vse okoliške občine odvažajo smeti v Topoliano na Goriškem na lastne stroške. V dolinski občini so zadevo kolikor toliko uredili, tako da smetarji vsak dan napolnijo en tovornjak, ki je opremljen s posebno prešo, tako da je vanj mogoče stisniti približno 5 ton smeti. Stroški za prevoz v Topoliano so dvakrat večji, kot če bi smeti vozili v tržaški upepeljevalnik, zaenkrat pa ni druge rešitve. V repentabrski občini razpolagajo z enim kamionom, ki je redno na delu, štirikrat tedensko pa vozi nabrane smeti v Topoliano. Vsak dan, razen ob sredah, pa odvažajo odpadke iz zgoniške občine. V Miljah je stanje nekoliko slabše tudi zaradi večjega števila prebivalstva. Zaenkrat občinska smetarska služba skrbi, da izprazni čimveč zbiralnikov, odgovorni pa so, kot so nam povedali, že sedaj v skrbeh, da se bo tako stanje s časom poslabšalo. Miljska smetarska služba sicer najprej raztovori odpadke v zbiralnikih pri upepeljevalniku, šele nato jih z tovornjaki neke zasebne tvrdke odpelje v Topoliano. Smetarski "promet" je torej v teh dneh karseda živahen, žal pa bo tak še več mesecev, saj predvidevajo, da bo upepeljevalnik nared šele čez kakih sedem mesecev.

Tudi začasna rešitev, ki jo je tržaška občinska uprava našla za inertne odpadke, se pravi za odpadke, ki ne povzročajo nobene kemične reakcije, kot na primer odpadni gradbeni material in podobno, je neslavno končala. Jama pri Nabrežini, kjer so odlagala razna podjetja, je že nasičena, kam z odpadki pa zaenkrat še nihče ne ve. Ekologisti in predstavniki krajevnih ambientalnih gibanj so torej pravočasno dvignili glas in opozorili na neumestnost začasnih in improviziranih rešitev, vendar niso naleteli na ustrezen odmev. Vse, kar je tržaška občina uredila, je, da je ponekod omogočila diferencirano odlaganje odpadkov z namestitvijo posebnih zbiralnikov za odrabljene baterije in zapadla zdravila. Prav tako še ni odgovorila na vprašanja nekaterih občinskih svetovalcev, ki so se pri odgovornih in pri županu pozanimali, kako namerava Občina urediti, oziroma zatreti pojav nezakonitega in "divjega" odlaganja smeti v naravi, ki je lahko prav tako škodljivo kot kopičenje smeti ob zbiralnikih na mestnih ulicah.

Pobuda za preureditev gradiča pri Miramaru

Odgovorni za upravo morskega rezervata pri Miramaru Graziano Benedetti je deželnemu odborniku za načrtovanje in proračun Nemu Gonanu obrazložil načrt za uporabo malega gradiča, ki stoji na območju miramarskega parka. Zgradbo naj bi preuredili v središče, kjer bi mogli publiki, zlasti šolskim vodenim izletom, prikazovati dejavnosti, ki jih vodijo v Italiji za zaščito morja, še posebej pa posege, ki jih je treba v ta namen še storiti. Odbornik Gonano je pokazal zanimanje za predlagane mu pobude in je izrazil pripravljenost, da se izdelajo ustrezni zakonski ukrepi, ki naj omogočijo finančni poseg Dežele v podporo takim dejavnostim, ker niti deželna zakonodaja o parkih ne predvideva posegov v take namene.

Vprašanje KPI in neodvisne levice

Zakaj je bil Kraški pust ob prispevek Pokrajine?

Odbor kraškega pusta je že vrsto let prejemal prispevek Pokrajine za organizacijo naše največje pustne manifestacije, letos pa bo ostal brez te podpore. Pred nedavnim je namreč Pokrajina obvestila Odbor, da mu ne more dati prispevka, zaradi »težav s proračunom«. Pojasnilo ni zadovoljilo Odbora, izzvalo pa je tudi vprašanje, ki so ga pred dnevi naslovili predsedniku pokrajinske uprave komunistična svetovalca Wilhelm in Spadaro in svetovalec neodvisne levice Omero.

Vprašanje ima zanimivo genezo, zato verjetno ne bo odveč osvetliti, kako je do njega sploh prišlo.

Odbor kraškega pusta je torej pred meseci prejel dopis, v katerem mu je Pokrajina sporočila, da letos ne bo prejel prispevka za organizacijo Kraškega pusta, češ da ima Pokrajina »težave s proračunom«. V pismu je bilo še dodano, da tudi drugi organizatorji tradicionalnih pustnih prireditev na Tržaškem ne bodo deležni prispevka Pokrajine.

Nekaj tednov zatem je pokrajinski odbor predložil pokrajinskemu svetu v razpravo sklep o prispevku prirediteljem poletnega »Praznika sardele« na Nabrežju. Pristojni odbornik Cavicchioli je takrat zagovarjal prispevek, češ da je bil »Praznik sardele« kulturna manifestacija v prid vsem tistim meščanom, ki si ne morejo privoščiti dopusta in ostanejo v poletnih mesecih sami v mestu. Prispevek Pokrajine je znašal 5 milijonov lir.

V razpravi je komunistični svetovalec Spadaro vprašal odbornika, kako je lahko Pokrajina na vrat na nos dobila 5 milijonov prispevka, potem ko je malo dni prej obvestila Odbor kraškega pusta, da ima »težave s proračunom«. Na vprašanje je Cavicchioli odgovoril, da Odbor kraškega pusta ni prejel podpore, ker je bila dokumentacija k prošnji pomanjkljiva. Spadaro mu je spet odvrnil, da v pismu Pokrajine sploh ni govora o pomanjkljivi dokumentaciji, pač pa le o (domnevnih) »težavah s proračunom«. Ob tej pripombi je odbornik obmolknil.

Ker na takratni seji ni bilo točnega odgovora o črtanju prispevka za Kraški pust, so Wilhelm, Spadaro in Omero vložili formalno vprašanje predsedstvu Pokrajine. V njem omenjajo, da je postal Kraški pust v teh letih del tukajšnje ljudske tradicije, kar mu je s prispevki priznavala tudi sama Pokrajina. Podpisniki zato želijo izvedeti, zakaj je bil Kraški pust ob prispevek; menijo namreč, da je dosedanja uradna obrazložitev o »težavah s proračunom« vse preveč generična in v neskladju z nekaterimi poznejšimi posegi pokrajinskega odbora v korist drugim manifestacijam.

DOPOLNILO

Iz včerajšnjega seznama slovenskih društev, ki so prejela prispevek Pokrajine za kulturne dejavnosti sta pomotoma izostali KD Primorsko (prejelo je 1.000.000 prispevka) in TFS Stu ledi (2.000.000).

Zanimiv prikaz lesorezov in bakrorezov

Jutri bodo na Općinah odprli razstavo del tečajnikov Ateliera

Atelier lesoreza in bakroreza v Nabrežini, ki ga je zadnji dve leti obiskovala zajetna skupina oblikovalcev, bo jutri, 16. t. m., namestil razstavo del, ki so nastala v tem času. Kot smo že poročali v nedeljski številki, so obiskovalci laboratorija sledili tečajem z različno pripravo: nekateri so se prvič približali grafiki, drugi so že imeli nekaj izkušenj in znanja. Tečaje bakroreza je vodil Mauro Tonet, tečaje lesoreza pa Franko Vecchiet in Serse Roma. Dveletni trud bo torej poplačan z bogato razstavo, ki bo do 23. oktobra na ogled v Prosvetnem domu na Općinah. Razstavljalo bo 20 obiskovalcev tečajev Ateliera, postavitev pa sta omogočila Tabor mladih in SKD Tabor. Razstava bo odprta vsak dan med 18. in 20. uro.

Po zagotovilu pokrajinskega odbornika Cervesija

Lužam pred nižjo srednjo šolo na Općinah so... meseci šteti

Pokrajina bo v naslednjih mesecih uredila odtočne cevi na Bazoviški cesti na Općinah pred vhodoma na dvorišče nižje srednje šole. To zagotovilo je dal pokrajinski odbornik za javna dela Cervesi na ponedeljkovi seji pokrajinskega sveta komunističnima svetovalcema Wilhelmu in Spadaru, ki sta bila vložila približno mesec prej vprašanje o že kroničnih lužah na tem odseku ceste.

Cervesi je odgovoril, da je bilo že pred poldrugim letom vloženo podobno vprašanje. Takrat je morala Pokrajina počakati, da podjetje ANAS opravi predvidena dela v tem območju. Sedaj, ko so bila dela ANAS opravljena, je pokrajina začela s pripravo načrta za ureditev kanalizacije in odtočnih cevi, da bi bili enkrat za vselej kos nevšečnim mlakužam. Načrt predvideva namestitev kanala in cevi kakih 30 metrov od vhoda na dvorišče nižje srednje šole, v smeri proti Banom. Od tod se bo raztezal vse do križišča z Narodno ulico. Pred vhodoma bodo namestili pokrove, da bi voda hitro odtekala.

Odbornik Cervesi je pripomnil, da bi bil lahko poseg Pokrajine hitrejši, če bi pokrajinska uprava razpolagala z zadostnim številom osebja. Dodal je tudi, da bi lahko vprašanje zastajanja vode pred vhodoma že rešili, če bi bolje koordinirali dela posameznih podjetij in ustanov (v konkretnem primeru, če bi dela Pokrajine potekala vštric z deli podjetja ANAS). Na ta način bi bila ta dela tudi cenejša, saj bi se izognili dvakratnemu izkopavanju na tem odseku. Ob sklepu je odbornik najavil, da bi morali dela dokončati tja do februarja, marca prihodnjega leta, to je vsaj pred začetkom spomladanskega deževnega obdobja.

V odgovoru je svetovalec Wilhelm poudaril, da si Openci že četrt stoletja močijo čevlje v lužah pred nižjo srednjo šolo: največ težav z mlakužami imajo seveda dijaki. Svetovalec KPI je ugodno ocenil vest o načrtu za ureditev kanalizacije, dodal pa je, da bo lahko zadovoljen z delom Pokrajine le, ko bodo dela končana.

pismo uredništvu

Luže tudi pred šolo v Dolini

Spoštovano uredništvo,

oglašam se v zvezi s članki in mnenji o lužah na cestah pred opensko oziroma proseško šolo. Seveda je vse obsodbe vredno, da pristojne oblasti ne odpravijo nevšečnosti. Vendar pa bi povabil kakega vašega časnikarja, da si ogleda cesto pred dolinsko osnovno šolo »Prežihov Voranc«. Imel bo kaj videti: ne samo luž, ampak globoke luknje z ostrim kamenjem, prave globeli, da je še hoja nevarno početje.

S tovariškimi pozdravi

(sledi podpis)

Brzojavka SSk ministrskemu predsedniku Gorii

Deželno tajništvo Slovenske skupnosti je v torek naslovilo na ministrskega predsednika Gorio brzojavko v zvezi z nesprejemljivim črtanjem postavke za finančno kritje zaščitnega zakona in drugih perečih potreb Slovencev iz sedanjega osnutka finančnega zakona. SSk zahteva, da se omenjena postavka ponovno vnese v besedilo.

V preteklih dneh je tajništvo podrobno seznanilo s to problematiko osrednja tajništva Union Valdotaine, Sardinske akcijske stranke in Južnotirolske ljudske stranke in zaprosilo za posredovanje manjšinskih parlamentarcev med parlamentarno razpravo. Pri tem je prejelo obljubo pomoči v duhu manjšinske solidarnosti in tradicionalnih dobrih odnosov med strankami narodnih manjšin.

■ **Krožek za družbenopolitična vprašanja Che Guevara** prireja v sklopu srečanj o kulturnih problemih našega mesta predavanje z naslovom "Glasba in gledališče v Trstu: tradicije - realnost - perspektive". Uvodni poročili bosta imela prof. Carlo De Incontrera in dr. Gianni Gori, sledila pa bo razprava.

Srečanje bo danes, 15. oktobra, ob 18. uri v dvorani v Ulici Madonnina 19.

Šolska komisija KPI pri proveditorju

V ponedeljek je šolski skrbnik Corbi sprejel (na njeno zahtevo) pokrajinsko šolsko komisijo KPI. Komunistični predstavniki so skrbniku orisali najpomembnejše pobude, ki jih mislijo uresničiti v prihodnjih mesecih (učni načrti v osnovih šolah, današnja vloga ravnateljev, eksperimentiranje v višjih srednjih šolah ter načrt za preosnovo tržaških šol), posebno pozornost pa so namenili nekaterim aktualnim vprašanjem na področju šolstva: bližnje volitve novih zbornih organov, osip v prvih razredih višjih srednjih šol in verouk. V zvezi z volitvami so komunisti ugotavljali, da se bo moralo skrbništvo zelo potruditi, da bi z učinkovito informacijo čimbolj omililo negativne posledice sedanjega nezanimanja in nezaupanja v oblasti. Glede osipa: število dijakov, ki padejo v prvem razredu višjih srednjih šol, je iz leta v leto večje. To dokazuje, da je prehod z nižje na višjo šolo problematičen in da bi bilo torej potrebno — v pričakovanju reforme — primerno ukrepati. O verouku je znano, da komunisti niso odobrili parlamentarne rešitve. Skrbnika so vsekakor opozorili na nujnost, da dijakom, ki se niso izrekli za verouk, zajamči dejavnosti, urnike in šolnike, tako da ne bo diskriminacij in krivic.

Bivši poslanec Cuffaro v torek gost Slovenskega kluba

Kadar znanstvene kriterije nadomestijo politične špekulacije

Slovenski klub je v torek povabil v svojo sredo inž. Antonina Cuffara, bivšega poslanca v italijanskem parlamentu, ki načeluje oddelku za znanstveno raziskavo in tehnologijo pri vsedržavnem vodstvu KPI. Ugledni predavatelj je spregovoril o dosedanjih dosežkih, pa tudi o zamujenih priložnostih znanosti v Italiji in Trstu.

Dejstvo je, da Italija dejansko ne upošteva svojih potencialnih možnosti in zato v mednarodnem merilu zaseda precej nizko mesto. Državni proračun je letos namenil znanstvenim raziskavam 13 tisoč 600 milijard lir, kar pa je dejansko malenkostna vsota glede na potrebe. Kljub vsemu je znanost v Italiji precej avtonomna, torej neodvisna od drugih držav. Vsekakor pa bi bilo treba na tem področju, na katerem dejansko sloni bodočnost države, še marsikaj storiti. Res je sicer, da deluje v Italiji nekaj izvrstnih znanstvenih laboratorijev (na primer v Gran Sassu, kjer raziskujejo jedrske delce), vendar pa obstajajo tudi znanstveni centri, ki se z raziskavami ukvarjajo le občasno in skoraj mimogrede. Cuffaro je v svoji razlagi omenil nekaj najpomembnejših znanstvenih raziskav na vsedržavni ravni. Veliko laboratorijev je na primer trenutno zaposlenih z jedrsko fuzijo za pridobivanje energije v civilne namene. Nič manj pomembne niso raziskava o superprevodnikih za prenos energije, ki je namenjena najrazličnejšim tehnološkim uporabam, in razne, precej izpopolnjene, genetske raziskave.

Največja napaka italijanskega sistema pa je vsekakor v prevelikem poudarjanju pomena nekaterih znanstvenih sektorjev in v popolnem zanemarjanju drugih, ki so večkrat celo bolj pomembni. Znanstveno delo v Italiji bi bilo treba torej popolnoma preustrojiti, saj se dogaja, da se nekatere raziskave tudi po večkrat ponavljajo. Nujna je torej popolna preustrojitev sistema. Okrepiti bi bilo treba državno znanstveno omrežje in dodeliti univerzam več finančnih sredstev kot doslej, poleg tega pa ojačiti delovanje laboratorijev, ki so neodvisni od univerze. Obenem pa je nujna smotrnejša politika za dodelitev finančnih sredstev raznim znanstvenim centrom. Dogajalo se je celo, da so nekatera podjetja zahtevala denarno podporo, ki naj bi bila namenjena znanstvenim raziskavam, potem pa denar naložila v banke.

Cuffaro se je v svojem izčrpnem pregledu znanstvene stvarnosti v Italiji dotaknil tudi našega mesta. Trst je po njegovem mnenju na tem področju na precej visoki stopnji. Velika pomanjkljivost pa je v tem, da znanstveni Trst sploh ni povezan s propadajočim proizvodnim sistemom tega mesta. Govornikovo predavanje se je seveda moralo skoro obvezno zaključiti z razmišljanjem o načrtovanem znanstvenem objektu pri Bazovici. Povsem nujno je, je menil Cuffaro, da pride do

Posl. Antonino Cuffaro med torkovim predavanjem v Slovenskem klubu

gradnje sinhrotrona prav v našem mestu, saj bi svetlobni stroj v obmejni, skoraj strateški poziciji, nudil možnost za meddržavno znanstveno sodelovanje na visoki strokovni ravni. Načrt je treba vsekakor tudi politično podpreti in storiti vse, da pride čimprej do njegove uresničitve. Zaradi izredno hitrega koraka znanosti bi v nasprotnem primeru tvegali, da bi sinhrotron zastarel, še preden bi bil dograjen. Z izbrano lokacijo, ki bo prizadela veliko slovenskih lastnikov zemljišč pri Bazovici, pa se Cuffaro vsekakor ne strinja. Izrazil je prepričanje, da območje T8 ni bilo izbrano po znanstvenih, pač pa po kriterijih nizke politične špekulacije.

Zavezniki zahtevajo odstop listarskega župana Staffierija

Razdor v koaliciji, ki upravlja tržaško Občino in Pokrajino

Na tržaški Občini in Pokrajini je politična kriza že odprta, čeprav oba odbora še nista najavila odstopa. Nesoglasja med strankami večinske koalicije, ki se je bila oblikovala pred komaj enim letom med Listo za Trst, krščansko demokracijo, socialisti, socialdemokrati, republikanci, liberalci in Slovensko skupnostjo, so se postopoma poglabljala, tako da je bilo takorekoč od začetka potrebno stalno »preverjanje« sporazuma s ponavljajočimi se srečanji tajnikov večine, v zadnjih časih (in v ozračju, ki že močno diši po bližnjih upravnih volitvah) pa so se, kot vse kaže, zaostrila do take mere, da se je zavezništvo razbilo.

V osrčju polemik je seveda predvsem tržaška Občina, oziroma delovanje njene uprave, medtem ko ostaja (kot ponavadi) Pokrajina bolj v ozadju. Napetost okrog palače pod Mihcem in Jakcem je pripisati sicer že dovolj nejasnim sporazumom in dvomljivi slogi med partnerji, ki so se septembra lani dogovorili za skupno upravo Občine, glavno krivdo za nezadovoljivo upravljanje in za čedalje nestrpnejše odnose v samem občinskem odboru pa je pripisati melonarskemu županu Staffieriju, ki se pravzaprav nikoli ni obnašal kot zastopnik cele koalicije, ampak bolj kot predstavnik svoje Liste za Trst.

Tako Staffierijevo zadržanje je, kot je znano, že povzročilo izstop Slovenske skupnosti iz občinskega odbora (zaradi županovih ponavljajočih se nastopov in izjav proti slovenskemu delu prebivalstva) in umik liberalcev (ki so celo glasovali proti občinskemu proračunu) iz koalicije. Sedaj so se pa županovih samovoljnih posegov v upravno in politično delovanje občinske uprave naveličale tudi vse ostale stranke, ki z Listo za Trst sestavljajo večino, ki so mu v bistvu izrekle nezaupnico. Z zadnjega sestanka tajništev LpT, KD, PSI, PSDI in PRI (liberalcev in SSk sploh niso povabili), ki je bil predsinočnjim, je jasno izšla zahteva, naj Staffieri in njegov odbor odstopita (podobno naj bi se zgodilo tudi z Locchijevim odborom na Pokrajini), ker ne moreta zadovoljivo izpeljati dogovorjenih programov.

Te programe, oziroma dogovor o njih, so sicer zadnjič podpisali v začetku julija, a od tedaj sta dejansko zapustili zavezništvo tako PLI kot SSk (čeprav ostaja v pokrajinskem odboru), sedaj pa sta stopili na plan predvsem krščanska demokracija in PSI, nezadovoljstvo nad načinom vodenja in učinkovitostjo delovanja zlasti tržaške občinske uprave pa izražajo tudi ostale stranke koalicije. Socialistični tajnik (in tržaški podžupan) Augusto Seghene ocenjuje kot povsem nezadovoljiv obračun enoletnega dela občinske uprave in pravi, da je pokazala PSI dovolj potrpežljivosti, zaradi česar »je treba sedaj nekaj spremeniti«.

»Župan mora vzeti na znanje, da ne uživa več zaupanja strank, ki so ga postavile za prvega občana,« izjavlja Seghene, »in mora iz tega potegniti politične zaključke«, torej odstopiti. Socialisti (pa seveda tudi drugi člani koalicije) očitajo Staffieriju predvsem, da ne vodi prave politike glede kulture, skrbstva in v zvezi z gradnjo novega stadiona. Iz krogov socialističnega pokrajinskega tajništva poudarjajo, da ni mogoče več trpeti nekolegialnosti pri vodenju Občine, za katero krivijo prav Staffierija, in pravijo, da je treba vzeti na znanje, da je nastopila politična kriza, iz katere ne bo mogoče iziti z nespremenjenim zavezništvom, ampak namigujejo na možnost oblikovanja koalicije, ki naj bi izključevala Listo za Trst.

V tem primeru bi seveda tak občinski odbor (brez 17 glasov LpT) ne imel v skupščini večine, toda nekateri komentatorji iz vrst socialistov ugotavljajo, da bi to ne bilo tako hudo, saj je navsezadnje občinski proračun že odobren in bi torej tudi manjšinski odbor lahko vodil občino do junijskih upravnih volitev. Demokristjani so svoje nezadovoljstvo s Staffierijem izrazili celo uradno, z interpelacijo, ki so jo vložili v tržaškem občinskem svetu. Kriza se je torej že sprožila, čeprav še ni uradno formalizirana, kar bi se moglo zgoditi prihodnji četrtek, ko se bodo tajniki strank zrahljane koalicije spet sestali, da sprejmejo ustrezne odločitve.

Stališče KPI o krizi koalicije

Pokrajinski tajnik KPI Ugo Poli je v zvezi z zahtevami po odstopu izvršnih organov na tržaški Občini in Pokrajini, ki so jih postavile nekatere stranke (zlasti PSI in KD) koalicije, izdal tiskovno sporočilo, v katerem ugotavlja, da ta zahteva potrjuje stališče komunistov, da sta oba odbora nesposobna reševati resne probleme reorganizacije in učinkovitosti obeh uprav in neustrezna za spodbujanje novega razvoja v Trstu. Gre že za šesto proglasitev politične krize v obeh največjih tržaških krajevnih upravah v zadnjih petih letih, kar povsem opravičuje zahtevo po odstopu župana Staffierija, ki jo je svetovalska skupina KPI postavila že pred enim mesecem v tržaškem občinskem svetu in jo je tedaj večina zaničljivo zavrnila.

Dosedanja uprava ni sposobna reševati niti najnujnejših vprašanj, kot sta odlagališče za odpadke ali vodstvo opernega gledališča Verdi, nadzorni organi pa ji oporekajo politiko oddajanja javnih del v zakup vedno istim podjetjem, medtem ko se gospodarske razmere slabšajo, poudarja tiskovno sporočilo. V takih razmerah torej KPI ponavlja svoj predlog o nujnosti pravega preokreta pri vodenju tržaške Občine in Pokrajine, na osnovi programskega dogovora med demokratičnimi silami, pri katerem so komunisti pripravljeni sodelovati. Pri tem Poli omenja tudi možnost sporazuma o spodbujanju sožitja med italijanskim in slovenskim delom prebivalstva, na temelju ustavnih načel, enakopravnosti in postopnosti.

Nova pobuda Misculinovega Laboratorija

V nekdanji psihiatrični bolnišnici odprli Oblikovalno gledališko šolo

Prostori bivše psihiatrične bolnišnice že dolgo vrsto let gostijo eksperimentalne gledališke laboratorije, šole in tečaje. Maurizio Soldà je leta 1975 ustanovil "Teatro Studio", od katerega se je kasneje ločil "Teatro Pirata", pred štirimi leti pa je Claudio Misculin ustanovil "Laboratorij gledališke obrti", da bi na ta način poglobil svoje raziskave o odnosu med gledališčem in norostjo. Gledališki kader šole sestavljajo prostovoljci, ki imajo tako možnost, da se poklicno izpopolnjujejo in učijo.

V svojem razvoju je Laboratorij šel skozi tri obdobja. Najprej so skušali doumeti, če gledališka dejavnost lahko prispeva v boju zoper psihično trpljenje. Nato je prišlo na vrsto tehnično vprašanje, ali takšen »drugačen« laboratorij lahko ustvarja "pravo" gledališče. Ko so premostili tudi te probleme, so v laboratoriju začutili potrebo po izoblikovanju lastne, specifične vsebine. Nastal je tako lik "Androida", katerega geslo je: "In nisem konj, temveč nekaj podobnega človeku — kar dokazuje, da različno ni manjvredno".

Po štirih letih uspešnega delovanja čuti laboratorij potrebo po prenovitvi in usmeritvi k bolj organiziranemu delu. Konkretizacija te potrebe je "Oblikovalna gledališka šola", ki jo bodo danes odprli v prostorih nekdanje psihiatrične bolnišnice.

Ob tej priložnosti bo Misculin odkril na pročelju kulturnega doma, v katerem že delujeta Slikarski laboratorij in Glasbeni center, spominsko ploščo, posvečeno glasbeniku Velemiru Dugini.

Poleg študija zgodovine gledališča, gledališke kritike, praktičnih vaj v različnih gledaliških tehnikah bo pouk usmerjen predvsem k oblikovanju državljanskega in moralnega značaja učencev; večina teh izhaja namreč iz postpsihiatričnega okolja.

Vendar to še ne pomeni, da se v Gledališko šolo ne smejo vključiti vsi, ki se zanimajo za gledališče, ne glede na starost, narodnost, tehnično pripravljenost, psihofizične zmogljivosti, in ki se ne bojijo "okužbe" z drugačnimi.

Učenci bodo iz praktičnih razlogov razdeljeni v dva tečaja, začetnikov in kadetov. V devetih mesecih šolanja bodo najprej pridobili teoretično znanje, nato pa bodo spoznavali poklic igralca v praksi. Na lekcijah, ki bodo zjutraj in popoldne, bodo sodelovale tudi znane osebnosti iz gledališkega sveta, npr. T. Kantor, G. Majorino, G. Sciaba, P. Leroy. Redni učitelji pa bodo O. Bracci in S. Baccovich za gledališko zgodovino in kritiko ter osnove režije in recitacije, F. Crolla in E. Welponer pa za študij igre, dikcijo in telesno izražanje.

Ustanovili so jo pod okriljem občinske uprave

V Zgoniku prostovoljna gasilska služba

Kot smo že poročali, so tudi v zgoniški občini ustanovili pod okriljem občinske uprave prostovoljno gasilsko službo na osnovi deželnega zakona št. 8 iz leta 1977. Naloga teh skupin je, da na določenem območju sprejmejo vse potrebne preventivne ukrepe za zaščito narave, okolja in predvsem gozdnega bogastva in da v primeru morebitnega požara takoj posežejo v tesnem sodelovanju z deželno gozdno službo in drugimi prostovoljnimi skupinami.

»V občinskem svetu smo že odobrili statut in pravilnik prostovoljne gasilske službe, ki določa pravice in dolžnosti članov,« pravi pristojni odbornik Tonko Furlan. »Zanimanje za to pobudo je res izredno in občinski svet je že sprejel 43, v večini precej mladih članov, katerih vodja je Bruno Pegan. Na odgovor čaka še nadaljnjih 12 kandidatov, tako da bo skupina res številna. 32 prijavljenih prostovoljnih gasilcev je že uspešno opravilo predpisane zdravniške izvide, ki potrjujejo, da so psihofizično sposobni za opravljanje te ekološko pomembne, a tudi naporne službe. Dobili so tudi bogato in popolno gasilsko opremo, ki jo zaenkrat hranimo v šolskem poslopju in smo že pripravljeni, da v primeru požara tudi takoj posežemo, čeprav bi ta krstni poseg najraje opravili čim kasneje. Vsekakor se, kljub že visokemu številu prijavljenih, lahko prijavijo še novi kandidati, tudi tisti, ki bivajo izven zgoniške občine,« je zaključil Furlan.

Da bi se prostovoljna gasilska skupina tudi strokovno čimbolje usposobila, bo drevi ob 21. uri v športno-kulturnem središču v Zgoniku predavanje izvedenca Deželnega nadzorništva za pogozdovanje, ki bo posredoval vrsto koristnih navodil, pojasnil in napotkov za čimboljše izvrševanje zaupanih nalog. Vrteli bodo tudi kratkometražni film s prikazom praktičnega gasilskega posega.

B. S.

Danes Tržaški zdravniški dnevi

Od danes do sobote bodo v kongresnem središču na Pomorski postaji potekali »Tržaški zdravniški dnevi«. Na njih se bodo zbrali specialisti za zdravljenje peptičnih razjed, artritisa in artroze, visokega pritiska in angine pektoris ter obravnavali novosti na teh področjih.

Na govorniškem odru se bo zvrstilo kakih trideset predavateljev. Med temi bosta tudi Gabriel Lang iz bolnišnice Stephanie v Strasbourgu (Francija), ki bo govoril o zdravljenju artritisa in artroze, in Stevo Julios iz Michigana (ZDA), ki bo govoril o visokem pritisku.

Ob otvoritvi posveta nocoj ob 18. uri bodo podelili tudi priznanja in štipendije.

Filmske matineje v Aristonu

V kinodvorani Ariston so se začele filmske matineje za šole, ki bodo trajale do aprila. Na sporedu bo letos 29 filmov, ki so razdeljeni na 4 zanimive in aktualne tematike in sicer: jedrski problem, zgodovina in civilno pravo, film in sodobna književnost, film in šport. Slednji ciklus bodo organizirali v sodelovanju s športnim združenjem CONI.

V torek, 20. oktobra, bo na sporedu prvi film »Cvet v puščavi«, ki ga bodo ponovili tudi naslednji dan, medtem ko bo 27. in 28. t. m. na sporedu film »Silkwood«. Filmske predstave bodo ob 11. uri. Šole, ki bi rade izkoristile to priložnost, se lahko prijavijo za ogled filmov po telefonu na št. 304-222 vsak dan med 17. in 20. uro.

Seja izvedencev skupnosti Alpe Adria

Preučili posledice černobilske katastrofe

»Delovna skupnost Alpe Adria se je zbrala v Trstu, da bi preučila možnost hitrega posega, da se ne bi ponovile več nevšečnosti, ki so sledile nesreči v nuklearki v Černobilu.« S temi besedami je deželni odbornik za zdravstvo Manzon pozdravil včeraj izvedence delovne skupnosti, ki so se zbrali, da bi preučili, kako je treba ukrepati in zaščititi prebivalstvo v primeru jedrskih žarčenj.

Na tržaškem zasedanju so izvedenci preučili gradivo, ki zadeva izkušnje ob černobilski katastrofi. Med predstavljenimi dokumenti velja omeniti študije, ki so jih pripravile službe zdravstvene fizike KZE iz Pordenona in vidma ter odsek za biologijo pri tržaški univerzi.

Izvedenci so soglašali, da je černobilska katastrofa presenetila vse države, ki dejansko niso bile pripravljene. V Italiji pa so posledice prizadele v največji meri Lombardijo in našo deželo. Zato so znanstveniki F-JK izdelali sistem radioekološke analize, ki so ga orisali kolegom iz ostalih dežel skupnosti.

Tatovi na delu

V torek so si tatovi obliznili prste, ko so vdrli v stanovanje v Ul. Manzoni 23, ki je last 23-letne Martine Kafol. Do stanovanja, ki je v prvem nadstropju, so se povzpeli po notranjem dvorišču. Razbili so šipe kuhinjskega okna in vdrli v stanovanje. Dodobra so prebrskali spalnico in iz škatlice na pisalni mizi ter iz omare odnesli približno 2 milijona in 200.000 lir. Tatvine se je zavedelo dekle, ko se je ob 20.30 vrnilo domov.

Lesen tram predrl steno

Posledice nedeljskega neurja so v Barkovljah občutili tudi v torek zjutraj. Ob 11. uri zjutraj se je namreč udrla streha hiše v Miramarskem drevoredu. V hiši sicer ni prebival več nihče, ker je bila že dalj časa v zelo slabem stanju, vendar je udor strehe povzročil škodo na sosednji hiši s številko 247. Ko se je streha podrla, je leseni tram namreč predrl zid bližnje hiše, tako da je Lucia Marchitto naenkrat našla veliko luknjo v steni. Odprtina je merila 30 za 40 centimetrov. Marchittova je poklicala agente letečega oddelka, ki so v Barkovlje prispeli z gasilci. Kljub strahu pa škoda vendar ni tako velika.

Mladi komunisti pred prefekturo manifestirali za mir na svetu

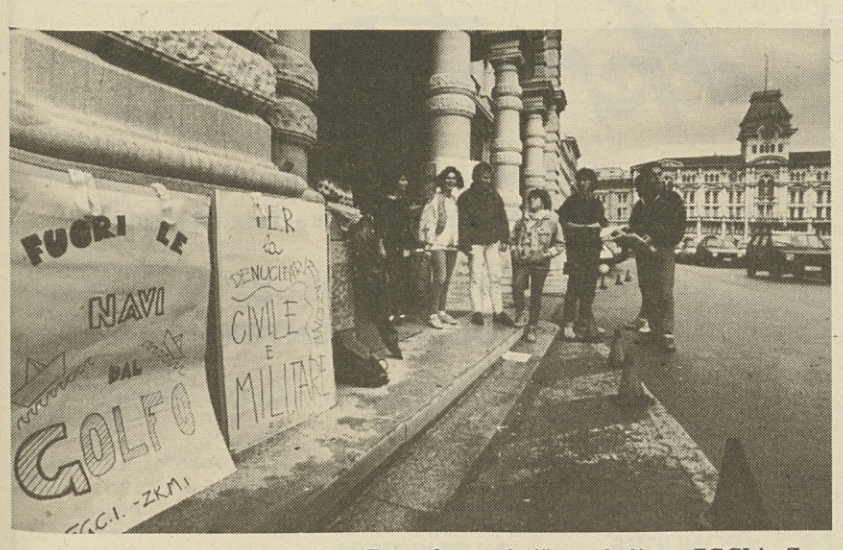

Skupina mladih pripadnikov Zveze komunistične mladine - FGCI in Zveze višješolcev je včeraj pred prefekturo na Trgu Unità manifestirala za mir na svetu. Udeleženci so z letaki in plakati protestirali zoper vse večje naraščanje napetosti, proti trgovini z orožjem in proti trgovcem, ki s prodajo orožja služijo mastne denarce. Manifestanti so prav tako zahtevali umik italijanskih bojnih ladij iz Perzijskega zaliva.

Udeleženci so še posebej zahtevali izvajanje deželnega zakona o kulturi miru, ki ga je — po štirih letih čakanja — junija letos odobril deželni svet Furlanije-Julijske krajine. Po odobritvi je namreč deželni odbor že predlagal nekatere popravke, ki bi po mnenju manifestantov izvotlili prvotni zakonski dokument. Po teh popravkih naj bi se Dežela odreklasvojim sedanjim pristojnostim in jih predala drugim ustanovam, kar naj bi dejansko pomenilo, da Dežela noče biti subjekt pri ustvarjanju kulture miru v naših krajih.

Aquila: razhajanja med konfederacijami

UIL delno odklanja izjave ostalih dveh sindikatov

Sindikalna zveza UIL je včeraj izdala tiskovno sporočilo, v katerem navaja svoja stališča o stanju, ki se je v zadnjih tednih ustvarilo v pogajanjih za rešitev žaveljske rafinerije. Vsebina sporočila je dokaj polemična in se v glavnem nanaša na zadnje izjave ostalih dveh osrednjih sindikalnih organizacij, CGIL in CISL.

"Razočarani smo nad skupnimi izjavami CGIL in CISL, vendar nas stvar ne preseneča,« beremo v noti UIL. "Razočarani smo zlasti zato, ker bi bilo mogoče tako važne argumente, kot jih sindikata v svojem sporočilu razvijata, enotno obravnavati." Z njihovo vsebino se namreč tudi UIL strinja, še posebno v trenutku, ko bi bila sindikalna enotnost še kako potrebna in koristna. UIL se v sporočilu nadalje naslanja na zadnjo skupščino delavcev Aquile, ko naj bi CGIL odločitve, ki jih je velika večina delavcev podprla (glasovali so z dviganjem rok), kratkomalo spregledala in ukrepala po svoje, rekoč, da je UIL strumentalizirala skupščino z neumestnimi argumenti. UIL se nadalje ne strinja s postopanjem ostalih sindikatov, ki se predhodno sestajajo, morda tudi s predstavniki strank, katerim pripadajo, in nato delavcem vsiljujejo njihove izbire v imenu sindikata.

Odločitve, ki so jih delavci osvojili na zadnji skupščini, zlasti pa tista, ki se nanaša na spremembo urbanizacijskega načrta na področju žaveljske rafinerije, sta skupaj obravnavala sindikalna federacija in deželni odbor, nekaj dni pozneje pa jih je osvojil tudi tržaški občinski svet. V duhu doslednosti je zato UIL pripravljena sodelovati pri zgladitvi teh razhajanj, ki jih na noben način ni mogoče predpostavljati upravičenim zahtevam vseh delavcev rafinerije in ki ne smejo pogojevati izbir sindikata.

Ilegalno čez mejo

V preteklih dneh so orožniki prestregli sedem tujcev, ki so ilegalno prestopili mejo. V torek zjutraj ob 5. uri so orožniki bazoviške postaje naleteli na štiri Šrilančane in na enega Iranca, ki so prestopili mejo blizu hriba Kokoš. Pri sebi so imeli veljavne potne liste, toda brez obveznega vizuma.

Včeraj zjutraj pa so orožniki iz Barkovelj v Miramarskem drevoredu izsledili dva jugoslovanska državljana, ki sta bila brez dokumentov. Vseh sedem tujcev so orožniki izročili uradu za tujce tržaške kvesture, kjer so poskrbeli za njihov povratek domov.

Zapustil nas je naš dragi

Giuseppe Bandelli

Pogreb bo jutri, v petek, 16. t. m., ob 12. uri iz mrtvašnice glavne bolnišnice v kontovelsko cerkev.

Žalostno vest sporočajo: žena Maria, brat Angelo ter drugo sorodstvo.

Trst, 15. oktobra 1987
(Pogrebno podjetje Zimolo)

Nov poslovni uspeh

Z zadovoljstvom beležimo tudi vse tisto, kar naši podjetni ljudje dosežejo na gospodarskem področju in s tem dokazujejo, da je s požrtvovalnim delom mogoče doseči lepe uspehe. Takšen uspeh je nedvomno odprtje nove trgovine usnjenih izdelkov, ki jo je v soboto zvečer odprla Mara Legiša-Pertot, rojena v Mavhinjah in stanujoča v Barkovljah. V Barkovljah jo imajo pravzaprav za svojo, saj se je Mara tu omožila. V Barkovljah živi že celih 30 let. Mara je imela v Ulici Vasari, na št. 10, podobno trgovino, sedaj pa se je preselila na številko 8, v nove, okusno urejene prostore. V novi trgovini prodaja poleg čevljev, torbic in plaščev še mnogo drugih usnjenih izdelkov. Pri delu bo Mari pomagala Mirjam Grižon. Ureditvena gradbena dela je vodilo podjetje Slavec iz Doline, mizarska dela pa je opravil Boris Slavec. Podjetni Mari ob pomembnem dosežku čestitamo in ji želimo veliko poslovnega uspeha.

gledališča

VERDI

Operna sezona 1987/88. V torek, 20. t. m., ob 20. uri (red A/E): CARMEN A. Bizeta. Dirigent Hubert Soudant, režija Peter Werhahn.

ROSSETTI

Gledališka sezona 1987/88. Od jutri, 16. oktobra, do 1. novembra bo na sporedu CASANOVA A SPA A. Schnitzlerja. Režija Luca De Fusco. V abonmaju odrezek št. 1. Rezervacije pri osrednji blagajni v Pasaži Protti.

LA CONTRADA
TEATRO CRISTALLO

Nocoj ob 20.30: UN BIGLIETTO DA MILLE CORONE delo Carpinterija in Faragune. Režija Francesco Macedonio.

kino

ARISTON - 15.30, 22.15 **Full Metal Jacket**, dram., ZDA 1987, r. Stanley Kubrick; i. Matthew Modine, Lee Ermey, Vincent D'Onofrio, □□

NAZIONALE IV - 16.15, 22.00 **Lunga vita alla signora**, dram., It. 1987, 130'; r. Ermanno Olmi; i. Marco Esposito, S. Brandalise.

EXCELSIOR I - 16.00, 22.15 **Gli intoccabili**, krim., ZDA 1987; r. Bryan De Palma, i. Kevin Costner, Robert De Niro, Sean Connery.

FENICE - 15.30, 22.15 **Who's that girl**, kom., ZDA 1987, 94'; r. James Foley; i. Madonna, Griffin Dunne.

GRATTACIELO - 17.30, 22.15 **007 Zona pericolosa**, akc., VB 1987; 100'; r. J. Glen; i. Timothy Dalton, Maryan D'Abo.

NAZIONALE III - 16.30, 22.00 **Gli occhiali d'oro**, dram., It. 1987, 100'; r. Giuliano Montaldo; i. Philippe Noiret, Rupert Everett, □

MIGNON - 16.00, 22.15 **Quarto protocollo**, krim.; r. John Mackenzie; i. Michael Caine, Pierce Brosnan.

NAZIONALE II - 16.30, 22.00 **La casa 2**, srh., ZDA 1986, 84'; r. Sam Raimi; i. Bruce Campbell, Sarah Berry.

NAZIONALE I - 16.00, 22.00 **Soldati 365 all'alba**, dram., It. 1987, r. Marco Risi; i. Claudio Amendola, Massimo Dapporto.

EDEN - 16.00, 22.00 **Il profumo del male**, porn., □□

EXCELSIOR II - 15.15, 21.45 **Full Metal Jacket**, dram., ZDA 1987, r. Stanley Kubrick; i. Matthew Modine, Lee Ermey, Vincent D'Onofrio, □□

VITTORIO VENETO - 15.30, 22.00 **Peter Pan**, ris., prod. Walt Disney.

CAPITOL - 16.00, 22.00 **Figli di un dio minore**, dram., ZDA 1986, 120'; r. Randa Haines; i. William Hurt, Marlee Matlin.

LUMIERE FICE - 16.00, 22.00 **Good Morning Babilonia**, dram., It./Fr. 1987, 117'; r. Paolo in Vittorio Taviani; i. Vincent Spano, Greta Scacchi.

RADIO - 15.30, 21.30 **Telefono rosso**, porn., □□

Prepovedano mladini pod 14. letom □ - 18. letom □□

razne prireditve

KD I. Grbec - Škedenj priredi v soboto, 17. t. m., ob 20.30 KONCERT MPZ M. PERTOT IZ BARKOVELJ. Vabljeni!

V soboto, 17. t. m., ob 20.30 bo nastopila v Bazovskem domu Seniorska dramska skupina SKD Tabor z Opčin z BESEDO in OPERETO.

SKD Barkovlje sporoča, da bo danes, 15. t. m., ob 20.30 **redna odborova seja.**

razna obvestila

KRUT obvešča udeležence tedenske plavalne ure v bazenu v Strunjanu, da je odhod avtobusa danes, 15. t. m., ob 14.30 s Trga Perugino.

SKD Barkovlje, Ul. Cerreto 12, priredi tečaj latinskoameriških in modernih plesov. Za informacije tel. na št. 69297 in 415797.

včeraj - danes

Danes, ČETRTEK, 15. oktobra
TEREZIJA

Sonce vzide ob 6.21 in zatone ob 17.21 - Dolžina dneva 11.00 - Luna vzide ob 23.18 in zatone ob 14.37.

Jutri, PETEK, 16. oktobra
JADVIGA

PLIMOVANJE DANES: ob 7.56 najvišja 22 cm, ob 23.23 najnižja -25 cm.

VREME VČERAJ: temperatura zraka 16 stopinj, zračni tlak 1015,2 mb rahlo narašča, brezvetrje, vlaga 61-odstotna, nebo skoraj jasno, morje skoraj mirno, temperatura morja 22,2 stopinje.

ROJSTVA IN SMRTI

RODILI SO SE: Marija Ferfolja, Marko Stojan, Olaf Simonettig, Diletta Laboranti, Emanuele Renzo, Chiara Zelco, Jessica Surian, Fulvio Signoretti, Nicolò Ongaro, Francesca Savi, Cristina D'Amore, Riccardo Mussi.

UMRLI SO: 85-letni Guido Volsi, 83-letna Elena Minervino por. Bulli, 67-letna Luciana Forti por. Gilleri, 87-letni Angelo De Donato, 78-letna Zaccaria Chaim, 36-letni El Hadi Benaouia, 73-letna Vittoria Bensi vd. Masutti, 81-letni Carlo Vascotto, 80-letni Enrico Klinkon, 57-letni Guido Travan, 81-letna Lidia Benussi vd. Robusa, 72-letni Armando Zambon, 73-letni Adamo Ladurini, 78-letna Ida Eriavez, 79-letna Anna Prenc vd. Spada.

DNEVNA IN NOČNA SLUŽBA LEKARN

Od ponedeljka, 12., do sobote, 17. oktobra 1987

Dnevna služba - od 8.30 do 19.30

Ul. Oriani 2, Trg Venezia 2, Ul. F. Severo 112, Ul. Baiamonti 50.

BOLJUNEC (tel. 228124), SESLJAN (tel. 414068), MILJE - Mazzinijev drevored (tel. 271124) - samo po telefonu za najnujnejše primere.

Dnevna služba - od 19.30 do 20.30

Ul. Oriani 2, Trg Venezia 2, Ul. F. Severo 112, Ul. Baiamonti 50, Ul. Roma 15, Ul. Ginnastica 44.

Nočna služba - od 20.30 do 8.30

Ul. Roma 15, Ul. Ginnastica 44.

BOLJUNEC (tel. 228124), SESLJAN (tel. 414068), MILJE - Mazzinijev drevored 1 (tel. 271124) - samo po telefonu za najnujnejše primere.

ZDRAVSTVENA DEŽURNA SLUŽBA

Nočna služba od 20. do 8. ure, tel. 7761, predpraznična od 14. do 20. ure in praznična od 8. do 20. ure.

GLASBENA MATICA TRST
Kulturni dom v Trstu

KONCERTNI ABONMA - SEZONA 1987/88

SPORED

22. oktobra 1987	SIMFONIKI RTV-LJUBLJANA Dirigent: Anton Nanut Solist: Katja Milič, klavir
11. novembra 1987*	ANDREJ PEGAN, orgle JAGODA KJUDER in MARKO BITEŽNIK, violini
3. decembra 1987	TRIO LORENZ
23. decembra 1987	Duo MORENO - CAPELLI koncert za dva klavirja
13. januarja 1988	ELEONORA JANKOVIČ, mezzosopran JOHN FISHER, klavir
27. januarja 1988	STEFAN MILENKOVIĆ, violina LIDIJA KAJENACO, klavir
17. februarja 1988	KLAVIRSKI KVARTET RTV-LJUBLJANA Andrej Jarc, klavir Karel Žužek, violina Franc Avsenek, viola Stane Demšar, violončelo
23. marca 1988	MEŠANI PEVSKI ZBOR »OBALA« iz Kopra Dirigent: Mirko Slosar
6. aprila 1988	SIMFONIČNI ORKESTER SLOVENSKE FILHARMONIJE Dirigent: Milan Horvat Solist: Dubravka Tomšič-Srebotnjak, klavir

(*) koncert bo v stolnici sv. Justa v Trstu

Vpisovanje abonmajev v pisarni Glasbene matice - Ul. R. Manna 29 - od 10. do 12. ure.

SLOVENSKO STALNO GLEDALIŠČE

Otvoritvena predstava sezone 1987-88

BRANISLAV NUŠIĆ

Sumljiva oseba

Režija: DUŠAN JOVANOVIČ

Premiera jutri, 16. t. m., ob 20.30 v Kulturnem domu v Trstu

ABONMA RED A

PONOVITVE:
v soboto, 17. t. m., ob 20.30 - ABONMA RED B - prva sobota
v nedeljo, 18. t. m., ob 16.00 - ABONMA RED C - prva nedelja
v sredo, 21. t. m., ob 20.30 - ABONMA RED D - mladinski v sredo

BCTKB
BANCA DI CREDITO DI TRIESTE
TRŽAŠKA KREDITNA BANKA

NADALJUJE SE VPISOVANJE ABONENTOV PRI BLAGAJNI KULTURNEGA DOMA OD 10. DO 14. URE IN OD 16.30 DO 19.30, OB SOBOTAH OD 10. DO 14. URE.

PROSIMO ABONENTE, DA DVIGNEJO ABONMAJSKE IZKAZNICE.

koncerti

Glasbena matica Trst - Koncertna sezona 1987/88: informacije, vpisovanje abonmajev in potrditev starih sprejema pisarna GM od 10. do 12. ure (tel. 418605), Ul. R. Manna 29.

izleti

KD Primorsko prireja izlet v Dolomite (Prelaz Mauria, Sappada) v nedeljo, 18. t. m. Prostih je še nekaj mest. Pohitite! Vpisovanje pri Danici Smotlak, tel. 232114.

Društvo slovenskih upokojencev v Trstu obvešča, da bo odhod avtobusa za izlet v Goriška brda v sredo, 21. t. m., ob 7.45 izpred deželne palače - Trg Oberdan.

Organizacijski odbor 50-letnikov občine Dolina sporoča, da je še nekaj prostih mest za skupni izlet v nedeljo, 25. t. m. Zamudniki naj se zglasijo najkasneje še jutri, 16. t. m., v gostilni Tatjana pri občini.

SLOVENSKO STALNO GLEDALIŠČE

vabi

na otvoritev razstave

SLOVENSKO GLEDALIŠČE V TRSTU

(od začetkov do leta 1920)

Jutri, 16. t. m., ob 18. uri v Kulturnem domu v Trstu.

NARODNA IN ŠTUDIJSKA KNJIŽNICA V TRSTU

Ciklus OTROŠE URICE V NŠK

Z Janezom Bitencem se naučimo novo pesmico

Skupaj bomo peli in se zabavali jutri, 16. t. m., ob 17. uri v prostorih NŠK, Ul. sv. Frančiška 20/I.

Podelili bomo nagrade lanskoletnega natečaja o vtisih iz otroških uric.

Vabljeni osnovnošolski otroci.

GLASBENA MATICA TRST
Sezona 1987/88

Ciklus koncertov
Srečanja s solistom
PIER LUIGI CORONA
kitara

Danes, 15. t. m., ob 20. uri v Gallusovi dvorani, Ul. R. Manna 29.

Vabljeni!

čestitke

EDI GRGIČ slavi danes rojstni dan. Ob tej okrogli številki voščimo in želimo obilo zdravja, zadovoljstva in da bi še mnogo let hodil po planinah Marija, Silvester, Suzana, Stojan in mali Vasja.

mali oglasi

PRODAM zazidljivo zemljišče v vasi Kroglje pri Dolini. Tel. v večernih urah na št. 826459.

PRODAM stilno pohištvo: divan, dva fotelja in mizico, stilno jedilnico s kristalno biblioteko ter orehovo zakonsko spalnico. Tel. 43463 od 14. do 16. ure.

PRODAM po ugodni ceni nov strojček rowenta za kuhanje kave ekspres. Tel. ob uradnih urah na št. 0481/32844.

NA RAZPOLAGO je še nekaj mest za tečaj nemščine, primeren za višješolce. Traja do konca maja, enkrat tedensko po eno uro in pol. Cena 230.000 lir. Za informacije tel. na št. 578042.

MLAD SLOVENSKI PAR kupi hišico na Krasu, tudi potrebno popravil. Tel. 815701 ob večernih urah.

PRODAM opel kadett GSI 1800 rdeče barve, prevoženih 29.000 km. Tel. na št. 226517 ali 226609.

DARUJEM otroku ali ljubitelju živali črno mucko, staro 60 dni, ljubeznivo in navajeno na dom in snago. Tel. 815824.

PODJETJE s sedežem v Vidmu išče tri prodajalce za Trst in Gorico za naslednje sektorje: nizkogradnja, gradbeništvo in pristaniške dejavnosti. Tel. na št. 0432/675752 ob uradnih urah.

PRODAM alfa romeo 33-1300, rabljen 7 mesecev, prevoženih 16.000 km. Tel. 225058 po 20. uri.

PRODAM travnik v bližini Ricmanj. Tel. 228505.

V SEŽANI prodam ali zamenjam novo 3-sobno konfortno stanovanje za enako ali manjše v Trstu ali okolici. Pismene ponudbe na Oglasni oddelek Primorskega dnevnika, Ul. Montecchi 6, 34137 Trst pod šifro "Stanovanje".

PRODAM kawasaki KH 400, letnik 1981, zelene barve, v odličnem stanju, prevoženih 7.800 km, samo za 1.200.000 lir.

IZKUŠEN mehanik in zanesljiv šofer, letnik 1966, z znanjem italijanščine in slovenščine, išče kakršnokoli zaposlitev. Cenjene ponudbe nasloviti na Oglasni oddelek Primorskega dnevnika, Ul. Montecchi 6, 34137 Trst, pod šifro "Vesten".

menjalnica

14.10.1987

Ameriški dolar	1300.—	Japonski jen	8.—
Nemška marka	718.—	Švicarski frank	865.—
Francoski frank	213.—	Avstrijski šiling	101,50
Holandski florint	637.—	Norveška krona	194.—
Belgijski frank	33,50	Švedska krona	202.—
Funt šterling	2135.—	Portugalski eskudo	9.—
Irski šterling	1900.—	Španska peseta	10.—
Danska krona	185.—	Avstralski dolar	890.—
Grška drahma	8.—	Debeli dinar	1,30
Kanadski dolar	980.—	Drobni dinar	1,30

BCTKB BANCA DI CREDITO DI TRIESTE TRŽAŠKA KREDITNA BANKA Telef.: Sedež 040/67001 Agencija Domjo 831-131

prispevki

V spomin na Rada Komarja darujeta žena in hči 50.000 lir za MPZ Zvonček.

Ob 18. obletnici smrti Milana Guština daruje žena 15.000 lir za popravilo zakristije na Repentabru.

Namesto cvetja na grob Milka Guština daruje družina Čok (Repen 95) 15.000 lir za popravilo zakristije na Repentabru.

V spomin na mamo Pavlo darujejo hčerke Marija, Jelka in Marta 100.000 lir za popravilo zakristije na Repentabru.

Namesto cvetja na grob Pavle Guštin darujejo za popravilo zakristije na Repentabru družine: Komar-Braini (Fernetiči) 40.000 lir, Ravbar (Repen 2) 20.000 lir, Hmeljak (Repen 77) 10.000 lir, Škabar (Repen 89) 20.000 lir, Marija Guštin (Repen 154) 10.000 lir, Zofija Ravbar (Repen 83) 10.000 lir, Čok (Repen 95) 15.000 lir, Guštin (Repen 88) 15.000 lir, Ravbar (Repen 95) 10.000 lir ter Oberdan 25.000 lir.

Karlo Grilanc daruje 10.000 lir za uspešno delovanja društva ŠK Kras.

Namesto cvetja na grob pok. Jožeta Kočevarja daruje družina Štranj (Dolina št. 40) 50.000 lir za Sklad M. Čuk.

V spomin na Gastoneja Mennuccija daruje Edi Danev 10.000 lir za vzdrževanje spomenika padlim v NOB na Kontovelu.

V počastitev spomina Gastoneja Mennuccija darujeta Norma in Nino Piras 15.000 lir za ŠD Kontovel.

Ob 2. obletnici smrti Stanka Lupinca darujeta v njegov spomin Živko in Zdravko z družinama 50.000 lir za TPPZ P. Tomažič in tovariši.

Ob 10. obletnici smrti pok. Franca Sedmaka daruje družina 20.000 lir za vzdrževanje spomenika padlim v NOB v Križu.

Nada Može daruje 7.000 lir za Društvo slovenskih upokojencev.

Vera Vidmar daruje 5.000 lir za Društvo slovenskih upokojencev.

Namesto cvetja na grob tov. Josipa Grudna darujeta Fani in Julko 20.000 lir za SKD Vigred.

Namesto cvetja na grob Gastoneja Mennuccija darujeta Ivan in Anica Ciani 20.000 lir za amaterski oder J. Štoka.

V spomin na Alojzijo Ravbar darujeta Anica in Albin Škabar 10.000 lir za repentabrsko cerkev.

Nina Vidmar daruje 10.000 lir za Društvo slovenskih upokojencev.

V spomin na obletnico smrti Franjota Lukše daruje žena Tončka z družino 20.000 lir za vzdrževanje spomenika padlim v NOB na Proseku.

Albina Radovič-Pertot daruje 50.000 lir za dekliški pevski zbor I. Gruden.

Ob 20. obletnici smrti Franja Lukše daruje družina 20.000 lir za Kulturni dom Prosek-Kontovel.

Mercato 2000 S. r. l.

ELEKTROGOSPODINJSKI STROJI - OPREMA ZA TRGOVINE

Pokrajinska cesta Farnei 46 - Milje - Tel.: 040/231711

VAS VABI, DA OBIŠČETE NOV PRODAJNI CENTER!

V BLIŽINI TRGOVINE »CASA DEL FRIGO«

PONUDBE MESECA

STROJI ZA
REZANJE MESA
MLETJE MESA
PRIPRAVO SUHOMESNATIH IZDELKOV

Ob vsakem nakupu vam poklonimo trajno in lepo darilo!

OBIŠČITE NAS!

Na razpolago vam je prostorno parkirišče.

utrinki iz naše preteklosti boris kuret

O telovadni zvezi in njenih članih

Razpust "Unione Ginnastica". Na mesto leta 1883 razpuščenega društva "Società triestina di ginnastica" (Tržaško telovadno društvo), so kmalo po tem italijanski irredentovci v družbi z judi osnovali novo društvo pod imenom "Unione Ginnastica" (Telovadna zveza). To drugo kakor i prvo društvo pa je bilo vedno shajališče najradikalniših iredentiško-italijanskih življev, posebno mladine, golobradih gimnazijalcev in trgovskih pomočnikov.

V zadnjem času je to društvo le životarilo, to pa vsled tega, ker ni uživalo pri občinstvu posebnih simpatij ko so imeli v temu društvu glavno besedo Židje in ker se je razuzdana iredentiška mladina oprijela nekake plesnjeve demokratiške ideje, v kateri je tavala nevedoč kako in za kaj.

Uzrok razpusta tega irredentovskega gnezda je razlog, ker se je pečalo z stvarmi, ki ne spadajo v njega delokrog in so politiške naravi.

O priliki občnega zbora tega društva, ki se je vršil minolega meseca, je odbornik Capelletti imel govor, v katerem je vspodbujal mladino, da se pridno telovadi, da se ojači in vsposobi za nastop, ko bode treba s krepkimi rokami in trdnimi žilami pokazati sovragu (v prvi vrsti nam Slovencem! Op. ured.) kako znajo braniti svoje pravice in nastopati za "svojo" domovino v trenotku, ko se bode imel Trst rešiti avstrijskega jarma in tukaj v Primorju živečih Slovanov. — Drugi uzrok razpuščenju je ta, da je predsedništvo tega društva poverilo a svoje zastopstvo pri pogrebu umrlega glasbenika Verdija milanskemu društvu "Famiglia triestina", koje društvo goji izključno iredentiške in protiavstrijske misli. Poslalo je tudi temu društvu tudi venec z napisom "Trieste irredenta", da ga milansko društvo nosi v imenu Trsta pri pogrebu.

Ako c. kr. oblast misli, da je z razpuščenjem tega društva kaj pridobila ali tukajšnji iredenti kaj škodovala, se zelo vara. To je le olje v ogenj, ker ravno sedaj bodo irredentiški agitatorji delovali na to, da dobijo izdatnejših podpor od znane strani, koja razpolaga z našimi mošnjami.

(Novi list, z dne 23. 3. 1901)

Pristni Italijani. Jutri bo ustanovni občni zbor novega laškega telovadnega društva: »Societa Ginnastica«. Da bo širše slovensko občinstvo imelo še jeden dokaz več o čistokrvnosti tržaških Italijanov, dovoljujemo si tu navesti imena nekoliko teh ultraitalijanov, ki bodo na jutrajšnjem ustanovnem občnem zboru tega najbolj laškega tržaškega društva izvoljeni v odbor. To so: dr. Mrak (Mrach — predsednik), inž. Barbič (Barbich), dr. Kofler (Cofler), Komac (Comas), Koverlica (Coverlizza), Kumar (Camar — znan pod imenom »Kagumar«), Fegitz, dr. Jakopič (Jacopich), dr. Perko (Perco), Petelin (Peterlini), Košuta (Cossutta), Dudovič (Dudovich), Gortan, Žigon (Sigon).

Cenjeni čitatelj naj blagovoli prešteti ta imena in našteje jih celih 14 (reci štirinajst). Izvoljenih bo poleg teh 14 »pristno-krvnih Italijanov« še 8 druzih, od katerih je sodè po priimkih — gotovo nad polovico Židov; Italijanom ostanejo torej v najboljšem slučaju 3—4 odborniki od 22. A to ni morda le slučajno, ker že neštevilnokrat smo v tem listu omenjali jednaka dejstva in fakt je, da ga v Trstu ni laškega društva in odbora, v katerem ne bi imela velika večina udov slovanska in tu pa tam kako nemško ime.

(Edinost, z dne 4. 6. 1902)

Na prodaj

je več „tamburic" ter dve „berdi". Več se izve u našej tiskarni.

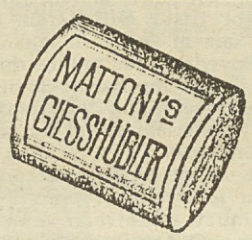

Pozor na ta užig na zamašku !!!

sklad mitja čuk jelka cvelbar

Ali je enakost samo mit?

Varuška

Pogostokrat beremo ali imamo opravka z otroki, ki po svojem vedenju, pridobivanju znanja, zanimanjih, niso "standardni". Lahko odstopajo, če se poslužimo matematične terminologije, v plus ali v minus. Tako enim kot drugim v svetu, ki teži k izglajevanju razlik, marsikdaj ni lahko razvijati svoje osebnosti.

Omejili se bomo v zapisu na probleme tistih otrok, ki so po svojem intelektualnem razvoju hitrejši od vrstnikov. Na tiste otroke torej, ki jih v strokovni literaturi označujemo kot nadarjene, so pa hkrati zaradi okolja, v katerem živijo, lahko neuspešni nadarjeni otroci, vzgojno težavni in mentalno bolni nadarjeni otroci, socialno izolirani in neprilagojeni nadarjeni otroci ali nadarjeni otroci iz kulturno prikrajšanega okolja.

Iz teh kontrastnih oznak je že lahko razvidno, da posebej talentirani otroci največkrat ne živijo v takem okolju, ki bi jim s svojimi spodbudami in svobodo zagotavljalo možnosti razvoja.

Prav gotovo niso nadarjeni otroci samo stvar tujih narodov, prepričani smo lahko, da Živijo tudi med nami, čeprav jih pomanjkljivo znanje pedagogov o problematiki nadarjenih otrok, mnogokrat lahko tlači. Tako je dognano, da šolske razmere v svetu v 50 odstotkih pogubno delujejo na nadarjenega otroka do take mere, da vrlino spremeni v negativnost, vzgojno in učno težavnost.

S takimi vprašanji nas seznanja podrobneje knjiga Wolfanfa Nagla Odkrivanje in spodbujanje nadarjenih otrok (DZS, 1987), ki jo je avtor objavil v nemščini lansko leto. Gre torej za popolnoma sodobna dognanja, ki nas prepričajo, da še tako vrhunsko inteligenten otrok potrebuje spodbude in priznanja od svojega okolja.

V spremni besedi je rečeno, da ima knjiga namen najprej in predvsem pomagati nadarjenim otrokom, da bi optimalno, do maksimuma razvijali svoje sposobnosti in polno osebnost, ter pomagati učiteljem, vzgojiteljem in staršem pri delu z nadarjenimi otroki.

V ZR Nemčiji podpirajo aktivnosti za razvijanje nadarjenosti država, industrijske korporacije, vojska, cerkev, razne organizacije in združenja ter posamezniki. Kakor če bi s preudarkom prisluhnili besedam ameriškega psihologa Paula F. Brandweina, ki pravi: »Nič ni bolj neenakega, kot je enaka obravnava neenakih.« V Braunschweigu v bližini Hannovra je namreč nastala šola Jugendorf-Christophorus, kjer poučujejo nadarjene otroke. Vendar to še ne pomeni, da je šola za elito, ali za same genije. Njen cilj je zadovoljevati specifične potrebe nadarjenih otrok in reševati njihove težave, saj šola spada v organizacijo Krščanskega društva mladih ljudi, ki skuša na različne načine pomagati močno zapostavljenim mladostnikom: od beguncev in otrok izseljencev, do legastenikov in mentalno prizadetih. Šola v Braunschweigu je nastala leta 1977 kot celodnevna gimnazija, kasneje pa je študija psihiatra prof. Martina H. Schmidta iz Mannheima dala pobudo za uvedbo razredov za vrhunsko nadarjene učence.

Dr. Schmidt je namreč v svoji knjigi Vedenjske motnje pri otrocih z zelo visoko inteligenco dokazal, da imajo lahko stalno prenizke zahteve do nadarjenega otroka za njegov duševni razvoj enako katastrofalne posledice kot permanentno previsoke zahteve.

Za problem se tradicionalne šole niso zmenile, zato se je za načrtno spodbujanje vrhunsko nadarjenih zavzela »največja svobodna vzgojna in izobraževalna organizacija ZRN« Krščanska mladinska organizacija Nemčije.

Na šoli so začeli organizirati posebne razredne vzporednice, v katerih so gojili sredstva zoper dolgčas, izolacijo in nezainteresiranost. Leta 1978 so ustanovili Nemško družbo za vrhunsko nadarjene otroke, ki ima svoje glasilo Labyrint. Pod njenim okriljem delujejo v sedmih nemških mestih delovne skupine, ki organizacijsko bogatijo oblikovanje nadarjenih otrok.

Predvsem pa z javnim delom rušijo predsodke o vrhunski nadarjenosti in navajajo javna občila na pogosto poročanje o teh problemih.

Tudi politiki začenjajo misliti drugače. Velik pomen pripisujejo spoznavanju in spodbujanju posebnih talentov. V Hamburgu so pred dvema letoma ustanovili z državnim denarjem nemško posvetovalnico za posebno nadarjene otroke in njihove starše.

Ob teh vesteh se moramo zamisliti v dejstvo, da mnogi nadarjeni, zlasti taki iz neprivilegiranih, socialno zapostavljenih družin, ki jim manjka spodbudno domače okolje, ne morejo razviti svojih talentov, če ne dobijo ustrezne podpore. Ta pa naj ne bo le ekonomskega značaja, kakor preradi posplošujemo.

(Se nadaljuje)

današnji televizijski in radijski sporedi

RAI 1

7.15 Inf. oddaja: Uno mattina
9.35 Nanizanka: Professione pericolo
10.30 Dnevnik
10.40 Rubrika: Okrog nas
11.30 Nadaljevanka: La valle dei pioppi (19. del)
12.00 Dnevnik - kratke vesti
12.05 Variete: Pronto... è la Rai?
13.30 Dnevnik
14.00 Pronto... è la Rai? (2. del)
14.15 Dokumentarna oddaja: Quarkov svet
15.00 Kulturni tednik: Primissima
15.30 Rubrika: Italijanska kronika
16.00 Šport: kolesarstvo
16.45 Risanke
17.35 Aktualnosti: Spaziolibero
18.05 Variete: Ieri, Goggi, domani
20.00 Dnevnik
20.30 Fantastični večer, vmes film: Zanna gialla (pust., ZDA 1959, r. Robert Stevenson, i. Dorothy McGuire, Fess Parker)
21.55 Dnevnik
22.05 Fantastični večer (2. del)
22.55 Dokumentarec: Velike razstave
23.40 Dnevnik - zadnje vesti

RAI 2

11.05 Izobraževalna oddaja: Otroški laboratorij - Poljubi in solze
11.30 Risanke
11.55 Variete: Mezzogiorno è...
13.00 Dnevnik - ob trinajstih
13.25 Dnevnik - šport
13.30 Mezzogiorno è... (2. del)
13.40 Nad.: Quando si ama
14.30 Dnevnik - kratke vesti
14.35 Nan.: Bert D'Angelo superstar
15.25 Film: Allo sbaraglio (vojni, ZDA 1951, r. R. Pirosh, i. V. Johnson)
17.00 Dnevnik - kratke vesti
17.05 Nan.: I racconti del maresciallo
18.00 Filmske novosti
18.05 Nan.: In due si ama meglio
18.30 Dnevnik - športne vesti
18.45 Nan.: Le strade di San Francisco
19.35 Vreme, dnevnik in športne vesti
20.30 TV film: La collina del diavolo (2. in zadnji del)
22.00 Dnevnik
22.15 Nanizanka: Investigatori d'Italia
23.25 Dnevnik - zadnje vesti
23.30 Film: Un lungo giorno per morire (vojni, VB 1968, r. Peter Collinson, i. David Hemmings)

RAI 3

12.00 Dokumentarna oddaja: Meridiana - Srečanje z umetnostmi
14.00 Dokumentarec: Kako preživeti danes
14.30 Variete: Jeans 2
16.00 Športna rubrika: Fuori campo
17.30 Športni dnevnik: Derby (pripravil Aldo Biscardi)
17.45 Dokumentarna oddaja: Geo (pripravil Folco Quilici)
18.30 Nanizanka: La famiglia Brady
19.00 Vreme in dnevnik
19.20 Deželne vesti
20.05 Izobraževalna oddaja: Osvojena medicina. Zdravniki, bolniki in bolezni v devetnajstem stoletju - Sile bolezni (pripravila Alberto Chiantaretto in Renzo Villa, 5. del)
20.30 Aktualna oddaja: Vietnam
21.40 Film: Ciao Pussycat (kom., VB 1965, r. Clive Donner, i. Peter Sellers, Peter O'Toole, Romy Schneider)
22.35 Dnevnik - nocoj
0.20 Dnevnik - zadnje vesti
0.30 Deželni dnevnik

RTV Ljubljana

10.00 TV mozaik. Šolska TV: umetnostna zgodovina, glasbena vzgoja, kulturna dediščina
11.00 Filmska matineja: Sovražnik ljudstva (dram., ZDA 1977, r. George Schäfer, i. Steve McQueen, Charles Durning)
16.30 TV mozaik. Šolska TV (pon.)
17.20 Otroška oddaja: Leteča hišica (Kako bi bilo, če bi se hiše naveličale stati vedno na istem kraju in bi se odpravile na potep?)
17.30 Mladinska oddaja: Pisma iz TV klobuka
18.15 Mozaik kratkega filma
18.45 Risanka
19.00 Obzornik
19.25 Zrno, vreme in dnevnik
20.05 Tednik
21.05 Rubrika: Vegetina kuhinja
21.10 Nadaljevanka: Z mojimi vročimi solzami (1. del)
22.40 Dnevnik
22.55 Film: Balkanski vohun (kom., Jug. 1984, r. Božidar Nikolić in Dušan Kovačević, i. Danilo Bata Stojković, Mira Banjac)

TV Koper

14.00 TVD Novice
14.10 Nadaljevanka: Veronica
15.00 Nad.: I promessi sposi (4. del)
16.00 Otroški spored
18.00 Nadaljevanka: Vite rubate
19.00 Odprta meja

Danes v Odprti meji med drugim:

RIM — Socialist Valdo Spini o zakonski zaščiti Slovencev
GORICA — Začetek kampanije za deželne volitve
TRST — Pokrajinski odbor obsodil sramotilno ezulsko brošuro
PORDENON — Dežela F-JK pod obtožbo zaradi lova na ptiče

19.30 TVD Stičišče, nato Mesto danes
20.00 Nanizanka: Mary Hartman
20.25 TVD Novice
20.30 Film: Omicidio a pagamento (krim., r. M. Regamey)
22.00 TVD Vsedanes
22.40 TV film: Storia d'amore e d'amicizia - La famiglia (r. Franco Rossi, i. Barbara De Rossi)
23.30 Koncert pod zvezdami

CANALE 5

7.00 Rubrika: Dobro jutro, Italija
7.20 Risanke
8.10 Rubriki: News, 8.30 Pogovori
9.30 Nanizanka: General Hospital
10.30 Kvizi: Cantando cantando, 11.15 Tuttinfamiglia, 12.00 Bis, 12.45 Il pranzo è servito
13.30 Nad.: Sentieri
14.30 Kviz: Fantasia
15.00 Film: L'anima e il volto (dram., ZDA 1946, r. Curtis Bernhardt, i. Bette Davis, Glenn Ford)
17.00 Nanizanka: Alice
17.30 Kviz: Doppio Slalom
18.00 Variete: Ciao Enrica
20.00 Kviza: Tra moglie e marito, 20.30 Telemike
23.15 Variete: Maurizio Costanzo show - Night
0.30 Rubrika: Première
0.40 Nanizanki: Gli intoccabili, 1.40 Bonanza

RETEQUATTRO

8.30 Nanizanka: La grande vallata
9.15 Film: Il grande flagello (kom., VB 1954, r. Murile Box, i. Robert Newton, Glynis Johns)
11.00 Nanizanke: Strega per amore, 11.30 Giorno per giorno, 12.00 La piccola grande Nell, 12.30 Vicini troppo vicini
13.00 Otroška oddaja: Ciao ciao, vmes risanke Creamy, Juny Peperina, Miny Pony
14.30 Nadaljevanki: La valle dei pini, 15.30 Così gira il mondo
16.15 Nanizanka: Il Santo
17.15 Nadaljevanka: Aspettando il domani
18.15 Kviza: C'est la vie, 18.45 Gioco delle coppie
19.30 Nanizanka: Quincy
20.30 Film: La vendetta della Pantera Rosa (kom., ZDA 1978, r. Blake Edwards, i. Peter Sellers, Herbert Lom)
22.25 Film: Saint Jack (dram., ZDA 1979, r. Peter Bogdanovich, i. Ben Gazzara, Denholm Elliott)
0.40 Nanizanki: Premiata agenzia Whitney, 1.30 Il Santo

ITALIA 1

8.30 Nanizanke: L'uomo da sei milioni di dollari, 9.15 Wonder Woman, 10.00 Tarzan, 11.00 Cannon, 12.00 Agenzia Rockford, 13.00 Tre cuori in affitto
13.25 Variete: Smile
13.35 Nanizanka: M.A.S.H.
14.00 Glasbena oddaja: Deejay Television
15.05 Nanizanka: La famiglia Addams
16.00 Otroška oddaja: Bim, Bum, Bam, vmes risanke Memole, Pollyanna, Holly e Benji, Mila e Shiro
18.00 Nanizanki: Star Trek, 19.00 Starsky e Hutch
20.00 Risanke: Maple Town, 20.15 Piccola bianca Sibert
20.30 TV film: V-Visitors
22.15 Nogomet
23.30 Dok.: Fish Eye
24.15 Nanizanke: La strana coppia, 10.30 Signore e signori buonasera, 1.00 Cari professori, 1.30 Ai confini della realtà

TELEPADOVA

12.00 Nadaljevanka: Una vita da vivere
13.30 Ris.: Ken il guerriero
14.00 Nadaljevank: Ai confini della notte, 15.00 Signore e padrone
16.30 Risanke
17.30 Nanizanka: I ragazzi del sabato sera
18.00 Risanke
19.30 Nanizanka: Baretta
20.30 Film: Manhattan Baby (srh., It. 1982, r. Lucio Fulci, i. Christopher Connelly, Martha Taylor)
22.15 Nan.: Gioco di coppie
23.45 Nadaljevanka: Al banco della difesa
0.45 Film: Progetto Genesi (kom., ZDA 1982, r. Joseph Sargent, i. Stephanie Zimbalist, William Atherton)

TELEFRIULI

13.00 Medicinska rubrika: Zdravstvo danes
13.30 Nad.: Amor gitano
14.30 Risanka: Sampei
15.00 Nanizanka: Brothers & Sisters
15.30 Glas. odd.: Music Box
17.30 Nadaljevanka: La freccia nel fianco
19.00 Dnevnik
19.30 Dan za dnem
20.00 Rubrika: Bella Italia
20.30 Variete: Buinesere Friul
22.30 Dnevnik
23.00 Dan za dnem
0.30 Informativna oddaja: News dal mondo

TELEQUATTRO

(Se povezuje s sporedi Italia 1) Lastne oddaje:
19.30 Dogodki in odmevi

RADIO TRST A

7.00, 13.00, 19.00 Dnevnik; 8.00, 10.00, 14.00, 17.00 Poročila; 7.20 Dobro jutro po naše: koledarček, pravljica; 8.10 Od Milj do Devina; 8.40 Almanah; 9.00 V znamenju RK; 9.20 Almanah; 10.00 Pregled tiska; 10.10 S koncertnega repertoarja; 11.30 Zbornik: Svet, v katerem živimo (1. del); 12.00 Duško Jelinčič: Odhajanja; 13.20 Glasba po željah; 14.10 Na goriškem valu; 14.50 Glasbene skice 15.00 Bralni roman: Pod svobodnim soncem (14. del); 15.10 Zbornik (2. del); 16.00 Poezija slovenskega zapada; 17.10 Mi in glasba: Zbor Vox Julia iz Ronk, vodi Sonia Sirsen Magris; 18.00 Četrtkova srečanja: Prva svetovna vojna in begunci s soške fronte; 18.30 Glasbene skice.

LJUBLJANA

5.00, 6.00, 6.30, 8.00, 9.00, 10.00, 11.00, 12.00, 14.00, 19.00, 21.00, 22.00, 23.00 Poročila; 4.30 Jutranji spored; 8.05 Radijska šola; 8.35 Koncert; 9.05 Glasba; 10.05 Rezervirano za; 11.05 Izbrali smo; 12.10 Pojemo in godemo; 12.30 Kmetijski nasveti; 12.40 Od vasi do vasi; 13.30 Melodije; 14.05 Enajsta šola; 14.20 Iz glasbenih šol; 14.45 Glasbeni mozaik; 15.00 Radio danes, radio jutri; 15.30 Dogodki in odmevi; 16.00 Vrtiljak želja; 17.00 V studiu; 18.00 Ansambel A'la carte; 18.15 Jezikovni pogovori; 18.30 Zbori; 19.35 Lahko noč, otroci; 19.45 Big Band RTV-Lj; 20.00 Četrtkov večer; 21.05 Literarni večer; 21.45 Melodije; 22.30 Podoknica; 23.05 Literarni nokturno; 23.15 Popevke.

RADIO KOPER (slovenski program)

13.30, 14.30, 17.30, Poročila; 6.00 Za dobro jutro; 6.05 Rubrika: Danes se spominjamo; 6.10 Vreme, prometni servis; 6.30 Jutranjik in kronika; 7.30 Poročila in pregled dnevnega tiska; 8.00 Prenos Radia Ljubljana; 13.00 Na valu Radia Koper; 14.40 Intervjuji, zanimivosti, reportaže in popevka tedna; 15.30 Dogodki in odmevi; 16.00 Glasba po željah; 16.30 Primorski dnevnik; 17.35 Aktualno; 18.00 Mladim poslušalcem; 19.00 Zaključek sporedov, nato prenos Radia Ljubljana.

RADIO KOPER (italijanski program)

6.15, 8.30, 9.30, 10.30, 13.30, 14.30, 16.30, 17.30, 18.30 Poročila; 7.15, 12.30, 15.30, 19.30 Dnevnik; 6.00 Za dobro jutro; 6.35 Koledarček; 7.00 Za dober dan; 8.00 Prisrčno vaši; 8.40 Po vaši izbiri; 9.32 Dragi Luciano; 10.00 Na prvi strani; 10.35 Vstop prost; 11.00 Srečanje; 11.15 Danes bomo govorili; 12.00 Glasba po željah; 14.45 Edig Galletti; 15.00 Otroška oddaja: L'Aquilone; 15.45 Počitnice po Jugoslaviji; 17.33 Bazar; 18.00 Video parade; 18.33 Zabavna glasba; 19.00 Zaključek sporedov.

RADIO OPČINE

10.00 Matineja, nato Glasba z vseh strani sveta; 19.00 Horoskop in nasveti: Te zanima tvoja prihodnost, nato nočni glasbeni program.

Čez devet mesecev bo obnovljen deželni svet

V posoški krščanski demokraciji so že v teku predvolilni manevri

Deželne volitve bodo najbrž šele čez devet mesecev, konec spomladi 1988. Na Goriškem bomo istočasno imeli tudi pokrajinske volitve ter občinske v nekaterih krajih (Tržič, Ronke, Romans in Vileš).

Čeprav je do volitev še precej časa je v nekaterih strankah že precej živahna predvolilna dejavnost. To še zlasti v krščanski demokraciji, ki bo skoro gotovo potrdila tri svetovalce, s katerimi razpolaga že od prvih deželnih volitev leta 1964. Pred leti je sicer goriška KD imela v deželni vladi več teže, ker sta v njej bila kar dva Goričana, Tripani in Cocianni. Kasneje se je to število skrčilo na samo enega, Tripanija. Sedaj pa je že dve mandatni dobi zastopnik goriške KD v deželnem odboru Mario Brancati.

Na zadnjih deželnih volitvah je Brancati dobil veliko število preferenčnih glasov. Za njim je bil Bruno Longo iz Tržiča, ki je postal deželni tajnik stranke. Tretji svetovalec je prof. Pagura iz Gorice. Brancati tesno sodeluje z deželnim predsednikom Biasuttijem, na Goriškem je utrdil svojo moč, saj je stranka danes skoro v celoti na njegovi strani. Brancati je vsa leta zelo aktiven, ne le pri nas, marveč v vsej deželi, pa čeprav mu nekateri njegovi nasprotniki v stranki v zvezi s tem marsikaj očitajo.

Opazovalci menijo, da za Brancatija in Longa na spomladanskih volitvah v deželni svet ne bo težav. Spet bosta izvoljena. Ostaja pa odprto vprašanje kdo bo tretji. Bajè prof. Pagura ne bo več kandidiral. Možnih kandidatov je najbrž več, pa čeprav nekateri to javno zanikujejo. V stranki se ogrevajo, da bi to bil sedanji pokrajinski tajnik KD Crisci, ki tesno sodeluje z Brancatijem in Biasuttijem. Crisci pa naj bi imel močnega konkurenta v goriškem županu Scaranu, pa čeprav ta sedaj javno trdi, da hoče ostati na čelu občine do zaključka mandata, t.j. do leta 1990. Najbrž bo tudi res, da bi Scarano imel precej možnosti za izvolitev, če bi ga dali na kandidatno listo.

Odtod tudi precej živahna aktivnost posoških demokristjanov. Tudi zaradi tega ker imajo sedaj svoj kongres. Vendar pa opažamo, da vedno bolj pogosto prihaja na Goriško predsednik deželne vlade Biasutti. S tem očitno hoče dati podporo Brancatiju in Crisciju. Še zlasti zaradi tega ker prihaja v vedno večji spor s Scaranom. Začelo se je lani, ko je Biasutti zamenjal predsednika Goriške trgovinske zbornice in na nje čelo postavil svojega somišljenika. Nadaljevalo se je nekaj mesecev kasneje, ko je Biasutti dal zamenjati tudi nekatere odbornike Trgovinske zbornice, med temi tudi Scarana. Nadaljevalo se je letošnjo zimo, ko je goriški župan napadel deželno vlado, češ da pozablja na Goriško. Te Scaranove izjave so povzročile precej polemik. Stvari so se nadaljevale tudi kasneje, tudi na javnih manifestacijah gospodarskega ali drugačnega značaja. Sredi septembra je spet prišlo do spora, ko je Scarano na lastno pest hotel prirediti sestanek s tržaškim županom Staffierijem, kjer naj bi razpravljali o obnovi proste cone. Takrat so proti županu nastopili tudi nekateri koalicijski partnerji na občini.

Spori so se nadaljevali ob znanem glasovanju za poveritev vodenja del v avtoportu. Scarano se je zavzemal za inženirja Graziata, precejšen del krščanske demokracije je bil proti. Zmagali so prosti strelci. Prišlo je do ostavke, sedaj pa se zdi, da se bodo stvari ugladile. A le na občinski ravni. Sporov v posoški krščanski demokraciji bo v prihodnjih mesecih še kar precej. Seveda bodo vse skrbi uperjene v volitve za deželni svet.

V zvezi z Gorico je omenila Slovence

Surov napad Lege nazionale na profesorico liceja

Nič novega pod soncem. Protislovenska gonja se nadaljuje. Zatelebani goriški šovinisti, ki so jih nekateri dogodki zadnjih časov opogumili in ki so prišli iz zaprašenega predala, so se tokrat spravili na profesorico grščine na italijanskem klasičnem liceju Dante Alighieri, ker je ta dijakom nekega razreda rekla, da je Gorica na slovenskem ozemlju.

Profesorica, doma s Sicilije, ki je v našem mestu poučevala le malo časa in ki je že lani zaprosila, da bi poučevala na italijanskih šolah v tujini (mimogrede: iz našega mesta bo odšla že čez par dni, saj je že pred časom dobila učno mesto na univerzi v Kuala Lampurju), je postala čez noč tarča nekaterih dijakov, njihovih staršev, očitno dela profesorjev in seveda Lege Nazionale.

Slednja je zagnala krik in vik.

Inkriminirana profesorica, Rosaria Francesca Paola Prizzi, pa je, predno odpotuje iz Gorice, pošteno odgovorila njenim kritikom. Povedala je, da je skušala provokativno vzbuditi zanimanje zaspanih dijakov, ki da nimajo pojma o civilni vzgoji, pa čeprav bodo čez kak mesec šli na volišča. Goričanom očita, da so zaprti, togi. V tem je njeno mnenje podobno tistemu številnih drugih Italijanov, še zlasti sosednih Furlanov in Venetov. Dodaja tudi, da nima smisla govoriti o Mittelevropi, ko se vendarle vodilni razred zapira v neko zatelebano togost.

K vsemu temu dodajmo še nekaj. Najbrž nas taki nastopi ne čudijo. Na istem liceju niso v petdesetih letih hoteli za ravnatelja Slovenca prof. Mihaela Rožiča, ki je bil na tem mestu pristojen, in ki je bil, med drugim, dijak istega liceja v letih, ko v Gorici ni bilo slovenskih šol.

Nič novega pod soncem, torej. (mw)

SLOVENSKO STALNO GLEDALIŠČE

ABONMA 1987-88

Vpisovanje abonentov do 19. oktobra vsak delavnik od 17.30 do 19. ure, ob sobotah od 10. do 12. ure v KULTURNEM DOMU, Ul. Brass 20, telefon: 33288.

ABONENTI IMAJO PRI PREDSTAVAH IZVEN ABONMAJA 25% POPUSTA

Govorili so tudi o volilnih pripravah

SSk je za hitro rešitev sporov v goriškem občinskem odboru

O krizi, ki že nekaj časa traja v goriški občinski upravi po odstopu župana Scarana in odbornikov (sicer se zdi, da so koalicijske stranke že dosegle ponoven sporazum in da bodo župan ter odborniki ostali na svojih mestih) so razpravljali tudi v pokrajinskem svetu Slovenske skupnosti. Tajnik Marjan Terpin je, kot povzemamo iz tiskovnega poročila, dejal »da je SSk sodelovala pri naporih petstrankarske koalicije, da bi se vzroki spora kar najhitreje odpravili. Izgleda pa, da obstajajo tako v KD in še v kaki drugi zavezniški stranki precej različna gledanja in je bilo doslej nemogoče povsem ugladiti razhajanja. Slovenska skupnost bo vsekakor vložila vse napore v to, da začne čimprej redno delovati goriški občinski odbor, saj imamo ves interes, ker so v teku nekatera dela, ki pobliže zanimajo našo skupnost v Gorici, če pomislimo le na gradnjo slovenskega šolskega centra. Po drugi strani je bilo z zadovoljstvom ugotovljeno, da so dela pri gradnji slovenskega šolskega centra bila oddana na dražbi in tako normalno napredujejo po programu«.

Iz poročila je razvidno, da so na seji, ki jo je vodil predsednik Gradimir Gradnik, precej pozornosti posvetili drugim vprašanjem. »Položaj naše skupnosti v Italiji se je po zadnjih volitvah v Italiji bistveno spremenil na slabše,« je dejal tajnik, ki je tudi povedal, »da je dovolj podatek, da se nekatere vladne stranke, med temi celo PSI, obotavljajo sploh predstaviti nov osnutek zaščitnega zakona, da je bila iz finančnega zakona črtana postavka o finančni podpori slovenski manjšini, da so nekateri birokrati začeli ovirati zakonita vračanja slovenskih priimkov. Poudarjeno je bilo nadalje, da SSk ne more sodelovati vzajemno z nekaterimi slovenskimi političnimi silami, ki so se na Tržaškem povezale za volitve in izvolile v parlament kot svojega zastopnika hudega nasprotnika naše manjšine in sploh sožitja med Slovenci in Italijani in na splošno med Italijo in Jugoslavijo«.

Precej govora je bilo tudi o prihodnjih pokrajinskih in deželnih volitvah, ki bodo za SSk odločilna izkušnja. V razpravo so segli številni člani pokrajinskega vodstva SSk. Govorili so tudi o bližnjem srečanju na Korošekm in o referendumih.

Nobenih sprememb v vodstvu PSI

V socialistični stranki ni še prišlo do razčiščenja o katerem je govor precej časa. Kot je znano se je v pokrajinskem odboru stranke sestavila nova večina, ki naj bi razpolagala s tremi četrtinami članov. Nekateri bi hoteli zamenjati sedanjega tajnika Luigija Blasiga, ki je bil izvoljen, sicer z rizikantno večino, na letošnjem spomladanskem kongresu PSI. Drugi sicer menijo, da bi bilo treba v tem primeru sklicati izredni pokrajinski kongres.

Dočim so nekateri za zamenjavo tajnika so drugi le za to, da se v pokrajinskem izvršnem odboru stranke naredi prostor za vse strankine komponente. Tajnik naj bi torej ostal na svojem mestu. V pričakovanju kampanje za referendume, na ponedeljkovem sestanku pokrajinskega odbora PSI niso sprejeli nobene odločitve o porazdelitvi mest v izvršnem odboru.

Tudi v Stražicah pritožbe zaradi posledic poplave

Kriv ni Koren, pač pa slab odtok

Tudi v Stražicah je silovito neurje prejšnji teden povzročilo nemalo težav prebivalcem pritličnih hiš v številnih ulicah, kjer se je nabirala voda. O teh vprašanjih so razpravljali predsinočnjim na seji rajonskega sveta, ki se je je v začetnem delu udeležil tudi občinski odbornik za javna dela Del Ben. Predsednik rajonskega sveta Enzo Dall'Osto, za njim pa še drugi svetovalci in prebivalci rajona (ki so se v precejšnjem številu udeležili seje), so odborniku navedli celo vrsto problemov, ki so se pojavili v rajonu ob izjemni količini padavin.

Vrsta ulic je bila povsem pod vodo, je dejal Dall'Osto: tako je bilo v končnem delu Ul. Virgilio, v ulicah Del Prato, Gelsi, Lungo Isonzo, v spodnjem delu Ul. Brigata Casale. Z izjemo slednje, kjer Koren po krajšem toku na odprtem spet ubira podzemno pot in se je zato voda nabirala, ker odprtina ni požirala vseh naraslih voda, v vseh drugih primerih ni krivde za poplavo pripisovati potoku. Problem je v tem, da so Stražice po legi najnižji rajon mesta in da odtočno omrežje ne ustreza potrebam ob povečani količini padavin.

Kako te probleme občuti prebivalstvo so z živahnimi posegi povedali prisotni občani, mnogi med katerimi so v garažah in kletnih prostorih imeli tudi do metra visoko vodo. Podobne probleme so imeli že ob poplavi pred štirimi leti, vendar - čeprav v manjši meri - tudi ob vsakem večjem poletnem nalivu. Zaradi tega so od občinskega odbornika zahtevali ukrepe, ki naj dokočno preprečijo ponavljanje težav in škode.

Del Ben je uvodoma spomnil, da je bil tolikšen naliv nepredvidljiv in da več kot tristo milimetrom dežja v enem samem dnevu ni lahko kljubovati. Povedal je, da poteka dogovarjanje z Novo Gorico za celovito ureditev hidrogeoloških značilnosti obeh mest. Na Goriški občini jemljejo v poštev hipotezo, da bi izkopali dvojnik Korna od meje naravnost proti Soči, vendar je treba tak poseg vsekakor koordinirati z rešitvami na drugi strani meje. Odbornik je zaradi drugih obveznosti nato zapustil sejo, z obvezo, da se udeleži enakega sestanka, ki bo v ponedeljek.

V nadaljevanju se je še nadaljevalo evidentiranje problemov na območju Stražic, pri čemer so svetovalci ugotavljali, da ne gre za problem Korna, pač pa za ureditev in boljše vzdrževanje odtočnega omrežja: nekateri odtočni kanali naj bi bili zamašeni, kar je gotovo povečalo posledice neurja.

Govor je bil tudi o osnovni šoli Pecorini in otroškem vrtcu. S tem v zvezi je rajonski svet na predlog komunističnega svetovalca Uliana soglasno odobril resolucijo, v kateri obsoja nespoštovanje obvez s strani Občine glede zagotavljanja sredstev za dokončanje obnove šolske stavbe in zahteva naj se dela zaključijo v najkrajšem roku. O tem bo govor tudi na javni skupščini, ki jo sklicujejo starši učencev danes popoldne.

Drevi (ob 20. uri na sedežu v Ul. Orzoni 54) sklicuje skupščino tudi rajonski svet za severno četrt, kjer so najbolj občutili posledice poplave. Na zasedanju bodo predvidoma prisotni župan Scarano, odbornik Del Ben in deželni odbornik Brancati.

Predstavitev nove knjige

Veliki grešniki, velike katedrale: tako se glasi naslov knjige, ki jo je napisal Cesare Marchi in ki jo bodo v petek ob 18. uri predstavili v pokrajinski sejni dvorani. Večer prireja goriški Maria Theresia Club. Prisoten bo avtor, ki ga bo predstavil časnikar Piero Fortuna.

RADIO VAL

bo imel krstno poskusno oddajo na frekvenci

99.00 MHz

v soboto, 17. t. m., ob 20.30

razna obvestila

Občinska knjižnica v Ronkah - dvojezična sekcija v Romjanu obvešča, da je ponovno odprta ob ponedeljkih, sredah in petkih od 15.30 do 18. ure.

ŠD Sovodnje obvešča, da se je pričela rekreacijska in predsmučarska telovadba. Vadbe so ob sredah in petkih ob 21. uri.

Praznik kostanja za člane in prijatelje Slovenskega planinskega društva bo v nedeljo, 18. oktobra, pri Štekarjevih v Števerjanu. V primeru slabega vremena bo družabnost v nedeljo, 25. oktobra. Društvo tudi obvešča, da bo tradicionalno martinovanje 15. novembra v Ajdovščini.

Moški pevski zbor Jezero v Doberdobu vabi vse pevce jutri, 16. t. m., ob 20.30 na razgovor o novi sezoni. Na srečanju, ki bo v prostorih KD Jezero, bodo tudi poslušali posnetke nove kasete zbora.

Kulturno društvo Jezero v Doberdobu vabi v ponedeljek, 19. oktobra, ob 20.30, na predvajanje filma »Il nome della rosa«. Sledila bo razprava.

Občina Doberdob obvešča, da bo danes in jutri od 8. do 12. ure uslužbenec vodnega konzorcija CAFO kasiral pristojbine za občino Doberdob na sedežu ŠD Mladost.

Za sedaj še nobenega zanimanja za referendume v novembru

V začetku novembra bomo šli na volišča, da glasujemo »Da« ali »Ne« za pet referendumov. Dočim se v vsedržavnem merilu o tem precej razpravlja je pri nas še vse tiho. Edino na županstvih so odgovorni pregledali sezname volivcev ter naredili vse kar je potrebnega za izpolnitev volilnih potrdil. Občinske uprave so poskrbele tudi za to, da so postavile prostore na katerih bodo poborniki referendumov nalepili primerne lepake. Za sedaj, kot kaže naša slika, so prostori še prazni.

Najbolj zadovoljni bodo učenci in šolniki, saj bodo v prvi polovici novembra imeli nekaj dni nepredvidenih počitnic. V tem šolskem letu pridejo najbrž še podobne počitnice, kajti na pomlad bomo pri nas imeli upravne volitve.

Zanimanja za referendume je torej pri nas za sedaj bolj malo. Ker ne gre za vprašanja krajevnega pomena se bodo državljani brez dvoma ozirali na to kar bodo povedali prvi podpisniki referendumov v vsedržavnem oziru, oziroma osrednji zastopniki raznih političnih strank. Ti pa so že povedali kako bodo volili. Ker so si stališča vseh strank v marsičem podobna je že skoro gotovo kakšni bodo rezultati.

PRIZNANO MEDNARODNO AVTOPREVOZNIŠKO PODJETJE

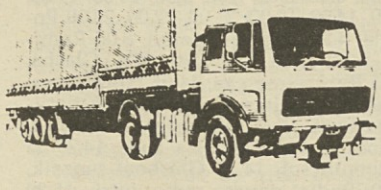

La Goriziana S. R. L.

GORICA - VIA D. D'AOSTA 180 - TEL. 20-787, 20-866

Prevzemamo prevoz vsakovrstnega blaga

Komunisti zahtevajo sklic goriškega občinskega sveta

Politična kriza na čelu Goriške občine traja že cel mesec in zaenkrat ni izgledov o njeni skorajšnji rešitvi, ugotavlja v tiskovnem poročilu mestni odbor KPI. Res se je v tem času pojavilo nekaj skupnih stališč strank, ki pa so po mnenju komunistov presplošna in kažejo na nesposobnost sedanje večine, da bi v kratkem času oblikovala novo trdno upravo. Vprašanje imenovanja vodje del pri avtoportu, ki je sprožilo krizo, še nima dokončnega odgovora.

Odtod tudi dejstvo, da se ves ta čas ni več sestal občinski svet, kar prinaša težke negativne posledice za vrsto drugih problemov. Komunisti navajajo najbolj pereče, kot je grožnja o odpustu 250 delavcev bivše podgorske predilnice (Občina bi morala jamčiti spoštovanje sporazuma iz leta 1983 in uresničiti urbanizacijska dela na območju tovarne), obnova proste cone, posledice poplave, ustavljena gradnja drugega dela avtoporta.

V tiskovnem poročilu je še rečeno, da so resnični problemi krize (predvsem spori v koaliciji in manevri v zvezi z deželnimi volitvami prihodnje leto) tuji interesom občanov. KPI zahteva takojšen sklic občinskega sveta, kjer naj se razvije odprta debata o izhodu iz sedanje politične krize in se prične tudi reševanje navedenih problemov. V ta namen napovedujejo, da bodo pričeli zbirati podpise občinskih svetovalcev, ki so po zakonu potrebni za sklic občinskega sveta.

Stavka v ladjedelnici

V tržiški ladjedelnici je bila včeraj enourna stavka. Delavci protestirajo, ker jim po enem letu vodstvo podjetja ni še priznalo odškodnin v zameno za sporazum o fleksibilnosti nalog na delovnih mestih. Zaradi tega so sklenili, da ne bodo izvajali nadurnega dela, istočasno pa so preklicali veljavnost lani podpisanega sporazuma. Sindikati bodo stopili v stik z deželnimi tajništvi strank in krajevnimi ustanovami, da bi jih zainteresirali za rešitev tega problema.

Nista kradla

Pretor Pellegrini v Tržiču je včeraj oprostil 32-letnega Lugija Marconeja in 30-letnega Ennia Dondo. Bivši nogometaš, 50-letni Alcide Baccari, je prijavil tatvino v svojem stanovanju v Štarancanu: odnesli so mu televizor, dragulje in drugo, predvsem pa številne pokale ter športna priznanja. Orožniki so izsledili domnevna tatova, ki pa po mnenju pretorja nista zagrešila tatvine.

kino

Gorica

CORSO 18.00—22.00 »Giulia e Giulia«. Prepovedan mladini pod 14. letom.

VERDI 17.30—22.00 »Gli intoccabili«.

VITTORIA 17.30—22.00 »Taboo Paris girls«. Prepovedan mladini pod 18. letom.

Tržič

EXCELSIOR 17.30—22.00 »Morbide carezze«. Prepovedan mladini pod 18. letom.

Nova Gorica

SOČA 18.00—20.00 »Pobesneli fantje«.

DESKLE Danes zaprto.

DEŽURNA LEKARNA V GORICI

Villa San Giusto, Korzo Italia 242, tel. 84606.

DEŽURNA LEKARNA V TRŽIČU

San Nicolò, Ul. Primo Maggio 94, tel. 790338.

Nastop italijanskega kitarista P. L. Corone

Drevi bo v okviru glasbenega ciklusa »Srečanja s solistom«, ki ga prireja Glasbena matica, nastopil znani italijanski kitarist Pier Luigi Corona. Koncert bo v Gallusovi dvorani na sedežu GM ob 20. uri

Franko Vecchiet o nastopajoči likovni sezoni

TK Galerija je močno prodrla v zavest tržaškega občinstva

Letošnja sezona TK Galerije v prostorih Tržaške knjigarne se bo začela 22. oktobra z otvoritvijo prve razstave. Gre za skupinsko grafično razstavo, ki je povezana z ljubljanskim grafičnim bienalom. V prostorih galerije bodo namreč razstavljali vsi tržaški umetniki (Mascherini, Spacal, Černigoj in vsi mlajši avtorji), ki so v zadnjih desetih letih sodelovali na ljubljanski razstavi. S to pobudo skušajo organizatorji prikazati pozornost, ki so je bili deležni slovenski ustvarjalci na bienalu, ki je prikaz svetovne grafične produkcije. Istočasno pa bo ta razstava skušala predstaviti tržaškemu okolju Mednarodni likovni grafični center, ki so ga pred kratkim ustanovili v slovenski prestolnici. Otvoritveno razstavo bo predstavil direktor grafičnega centra Zoran Kržišnik.

V pogovoru z vodjo galerije Frankom Vecchietom smo nadalje zvedeli, da bo začetka novembra razstavljal tržaški umetnik Marjan Kravos, ki bo predstavil dela iz svojega zadnjega ustvarjalnega obdobja. Razstavo bo predstavil direktor Moderne galerije v Ljubljani Jure Mikuž.

V tem mesecu bo razstavljala tudi tržaška umetnica Zora Koren, bivša Černigojeva učenka, ki se je vsa ta leta umetniško udejstvovala, saj je razstavljala v galerijah v Trstu in drugih italijanskih mestih ter v Franciji, letos pa je bila prisotna na ljubljanskem grafičnem bienalu. Vodstvu galerije se je zdelo primerno, da Zori Koren izkaže primermno pozornost z reprezentativno razstavo.

Ob koncu leta pa bo galerija priredila samostojni razstavi dveh slovenskih mojstrov, ki sta v tem letu praznovala svojo 80-letnico. Kot prvi bo razstavljal priznani mojster Lojze Spacal, sledila pa bo razstava umetniških del Franceta Miheliča.

V novem letu 1988 bo TK Galerija posvetila veliko pozornosti mlajšim ustvarjalcem. Razstavljal bo Igor Stepančič, mladi umetnik slovenskega porekla, ki živi v Beogradu. Igor Stepančič je v sorodstvu z znamenitim umetnikom Stefančičem, ki je razstavljal s Černigojevo grupo (Carmelič, Dolfi, Stefančič, Černigoj) v paviljonu Ljudskega vrta v Trstu. Svoja dela bo predstavila tudi slikarka Alenka Sotler, ki živi Ljubljani. Večjo razstavo pa pripravlja beograjski kritik Jaša Denegri, ki bo tržaškemu občinstvu predstavil izbor jugoslovanske nove umetnosti. Ob koncu sezone bodo v prostorih Tržaške knjigarne razstavljali tudi mlajši slovenski umetniki, ki živijo v Avstriji.

Franko Vecchiet nam je pojasnil, da TK Galerija sodeluje s tržaškimi umetniki in likovnimi ustvarjalci iz celotne dežele. Obenem pa skuša z razstavami posredovati tržaškemu (slovenskemu in italijanskemu) občinstvu pogled na zamejsko, slovensko, jugoslovansko in vso vzhodno likovno kulturo. V tem pogledu si je galerija pridobila tudi svoj ugled. Poleg tega pa slovenska galerija stalno sodeluje z ostalimi tržaškimi galerijami. Velja pa tudi obratno, saj prirejajo tržaške galerije razstave v lastnih prostorih v sodelovanju z našo galerijo.

S svojimi pobudami se TK Galerija obrača na zelo široko publiko, vsaka razstava pa seveda ne zadovolji vedno istega gledalca. Tako je nekaj razstav namenjenih italijanskemu občinstvu, nekateri avtorji pa so bolj priljubljeni našemu obiskovalcu. Vsekakor pa nudi TK Galerija s svojim delovanjem našim umetnikom možnost razstavljanja v ustreznih galerijskih prostorih.

IVANA VENIER

V Turinu se danes začenja festival »Film mladih«

Danes, 15. oktobra, se pričenja v Turinu 5. mednarodni festival Cinema Giovani. Kot že vedo naši bralci, PD je sledil tudi prejšnjim izdajam tega festivala, saj je to svojevrstna in edinstvena manifestacija ne-le za italijanski, ampak tudi za širši evropski prostor, ki ima namen zabeležiti in predstaviti na čimbolj celosten način sodobno »mlado« ustvarjalnost in vse najbolj vzburljive nove produkcije na širšem avdiovizualnem področju.

Turinski »Film mladih« se pravzaprav odlikuje po svoji pestri in izvirni ponudbi, ki se deli in razrašča v glavnem v tri sklope: uradna selekcija (tekmovalni in informativni spored), »Spazio aperto« (Odprti prostor) prav tako razdeljen na tekmovalni in informativni del, ter Retrospektiva. Uradna selekcija uvršča v svojem tekmovalnem sporedu 32 kratkih, srednje- in dolgometražnih filmov, v informativi pa 12 filmov, ki predstavljajo produkcije 22 držav. V tem izboru so prisotne tako profesionalno-komercialne produkcije, kot nizkoproračunski projekti »neodvisnih« avtorjev in producentov, ki so pa vsi posneti na tradicionalnem filmskem traku.

Sekcija Odprti prostor pa je namenjena bolj posebnim in eksperimentalnim »filmvideo« stvaritvam in bo prikazala na svojih številnih ekranih in monitorjih preko 350 (!) super-8 in video izdelkov, ki prihajajo iz 18 dežel. V okviru tega najširšega in hibridnega programa so predvidene tudi tri posebne sekcije. Prvi dve, informativni, bosta dokumentirali: a) sintetičen prikaz nigerijske kinematografije; b) portret o pedagoški in produkcijski dejavnosti ugledne angleške visoke šole »National Film and Television School«, ki je izoblikovala najnovejši rod britanskih avtorjev, od Juliana Templa dalje. Tretja sekcija, naslovljena »Proposte«, pa bo »predlagala« posebno izzivalna dela in projekte: med raznimi italijanskimi in tujimi naslovi bodo predstavili tudi slovensko »neodvisno« produkcijo Usodni telefon (rež. Damjan Kozole, prod. Škuc in Brut film) kot vsestransko zanimiv dokument za evropsko publiko o mladinski kulturni »altersceni« v Sloveniji in Jugoslaviji...

Tako bodo zaživeli v Turinu, za okroglih devet dni (do 23. t. m.), glasovi in podobe »nove generacije« iz najrazličnejših koordinat in meridianov, od Evrope (Italija, Francija, Nemčija, Danska) in ZDA do Kitajske, SZ, Izraela, Argentine, Južne Afrike, Japonske, Kanade, Filipinov itn. Ne bi tu suhoparno naštevali naslovov in del še ne uveljavljenih in v glavnem neznanih avtorjev, kajti za podrobno obravnavo najzanimivejših od teh bomo imeli še priložnost. Kar hočemo posebno podčrtati, je torej svojskost te mednarodne »kolekcije«, ki povezuje najbolj sveže in vzburljive izzive na področju mladega profesionalnega in neprofesionalnega »filmvidea«, ne glede na njih izvor in poreklo. Zato ob spremljanju vseh najbolj šokantnih in kričečih masmedijskih mod Zahoda (punk, postpunk, new wave), so turinski selektorji prav tako pozorni tudi na nove trende in premike na Vzhodu in še dlje. Da navedemo primer, ki nas zanima od blizu, je lani sekcija Odprti prostor vsebovala tudi pregled slovenske videoprodukcije. Letošnja Retrospektiva pa bo dokaj celovito predstavila sovjetski film 60. let; v duhu Gorbačovove »glasnosti« se nam bodo tako razkrile tudi nekatere, na Zahodu, še nikdar prikazane umetnine iz obdobja Hruščovove »sprostitve« (1960-68) in pa avtorski »debiji« Tarkovskega, Končalovskega, Klimova, Šukšina, Ozelijanija, Panfilova. In še bi lahko naštevali: posebno ovrednotenje nekaterih izstopajočih izvenevropskih kinematografij (npr. Hongkong) in mladih, novih avtorjev, ki jih je »odkril« in valoriziral prav turinski festival »Filma mladih«.

DAVORIN DEVETAK

Jutri premiera Nušićeve Sumljive osebe

Satirična komedija iz preteklosti a z naboji za današnje življenje

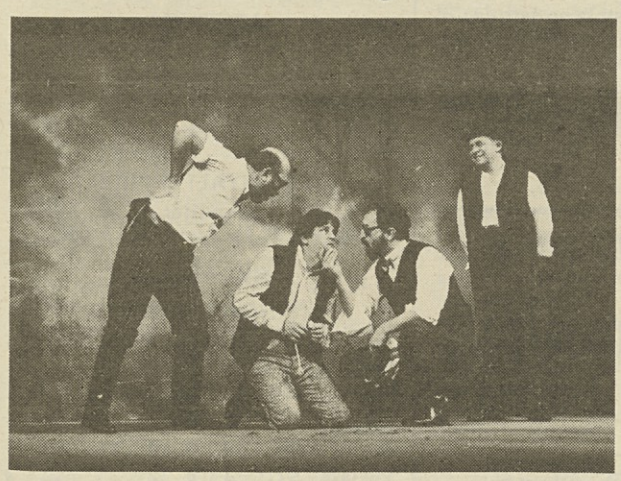

Prizora z vaje pred jutrišnjo premiero SSG (foto Križmančič)

Slovensko stalno gledališče je že večkrat uprizorilo Nušićeve komedije. Prvič v sezoni 1949-50, ko je v režiji Milana Košiča uprizorilo Sumljivo osebo.

V raznih sezonah so sledila še dela Gospa ministrica (1951/52), Narodni poslanec (1953/54), Žalujoči ostali (1956/57), Dr. (1960/61), Kaj bodo rekli ljudje (1970/71) in Oblast (1977/78).

Zakaj uprizarjamo danes spet Nušića? Kritiki so ga neusmiljeno trgali ter mu očitali, da jezikovno ni dovolj izobražen, da je nepoetičen, da je primitiven, on pa je z nenavadnim talentom in humorjem znal v neštetih variantah zgrabiti življenje in ga kot posrečeno karikaturo postaviti na oder. Pri tem pa ni moralist ali doktrinar. Ni imel ambicij, da bi nam sugeriral, kakšno naj bi bilo pravo življenje. Zadovoljil se je s tem, da nam je kar na najbolj duhovit način predstavil svojo okolico in se ji prešerno zakrohotal.

Smeha in vedrine je tudi naš današnji človek potreben, toda predvsem takega smeha, ki ni samo sebi namen.

V oddaljenem in zapuščenem kotičku stare Obrenovićeve Srbije vlada sremski načelnik Jerotje. Njegova oblast je neomejena; zapira, osvobaja, meri pravico, kaznuje - pri tem pa si skuša zagotoviti čimvečje koristi. Obdan je z uradniki in pisarji, ki imajo sorodne moralne kvalitete.

Avtor zaplete to vaško življenje z dvema dogodkoma.

a) Načelnikova hčerka Marica, kateri je oče namenil pomočnika Vincenca, se na letovanju pri teti spozna z brhkim mladeničem.

b) Iz ministrstva v Beogradu dospe obvestilo, da se v načelnikovem okraju skriva sumljiva oseba, ki ima pri sebi antidržavne spise.

Nepotrebno je napisati, da je komedija grajena na teh dveh elementih in da šele na koncu spoznamo vso resnico.

Srbski gledališki kritik Velibor Gligorić takole piše o Sumljivi osebi:

»V tem delu se je Branislav Nušić, ta naš popularni komediograf dvignil v znatni meri do satire. Nušić je v tej komediji satirično prikazal oblast iz časov policijskih režimov Obrenovićev s tem, da je v središče komedije postavil policijski lov na slehernega svobodomiselnega človeka tedanje dobe v Srbiji. Osmešil je primitivnost, zaslepljenost, podlost, karierizem tedanjih okrožnih in sremskih kapetanov, ki so vladali s surovo silo in korupcijo, bili nepismeni in nasilni, v osebni nevarnosti pa strahopetci. Pri delu so bili zviti, podli, surovi in nesposobni, v življenju pa pijanci in požrešneži. Gazili so v samopašnost mnogokrat samo zato, da bi med prebivalstvo zanesli »strah in trpet«. Nušić je pisal to delo po vzoru Gogoljevega »Revizorja«, vendar je tudi v to komedijo vnesel zanj tako značilni in običajni vodvilski zaplet.«

Kot ste opazili uporablja kritik za svoje trditve pretekli čas. Nič mikavnejšega ni torej kot postaviti Sumljivo osebo v naš čas ali v bližnji jutri.

Če je bila Sumljiva oseba zaradi protidinastičnih tendenc ob letu nastanka (1887) prepovedana in je prišla na oder šele 29. maja 1923, ko so se dali cenzorji prepričati, da je snov zajeta iz preteklosti, bi morda v marsikateri državi bila še danes prepovedana, toliko je v njej resnic, ki niso zastarele, nasprotno!

Tolmačiti jo torej le kot staro srbsko satiro je nadvse zgrešeno. **AR**

Antonijevi akrili

Ni redko, da se neki likovni mojster prej ali celo bolj uveljavi drugod, celo v tujini, kakor doma. To bi do neke mere veljalo tudi za mojstra Guida Antonija, ki je prav gotovo bolj znan drugod po svetu kot doma. Na nek način je temu kriv tudi sam, kajti spada med zelo delavne in produktivne likovnike, o čemer priča kakih 200 samostojnih razstav širom po svetu in še več kolektivnih razstav, pri katerih je sodeloval, bolj malo ali razmeroma malo pa je razstavljal doma, to se pravi v Trstu ter Miljah, kjer je mojster doma.

Sedaj pa je Guido Antoni pripravil bogato razstavo v tržaški središčni galeriji Il Tribbio, katere vodstvo je po daljšem poletnem premoru hotelo začeti novo sezono z razstavo veljavnejšega mojstra. In Guido Antoni, ki je značilen po svoji bogati likovni izraznosti, hkrati pa po svoji izredni delovni spretnosti ter dejavnosti, saj je ravnatelj tržaškega muzeja Revoltella dr. Giulio Montenero o njem med drugim zapisal, da »dela odnosno ustvarja mnogo, zelo veliko, morda celo preveč«, je napolnil tržaško razstavišče s kakimi dvajsetimi svojimi deli, s svojimi akrili na platnu in papirju. Sedanjo Antonijevo razstavo pa bi mogli označiti za malone antološko, kajti na razstavi so dela, ki nosijo nove, zadnje letnice, pa tudi dela, ki so stara že dvajset let.

In prav to nam omogoča neko splošno oceno ali bolje ugotovitev, da se namreč Guido Antoni skoraj ne oddalji od svoje sicer zelo obsežne motivike, saj so njegove likovne kompozicije sicer bogate, vendar sestavljene z razmeroma skopimi elementi, ker skuša na primer v svojih delih prikazati dinamiko s slikanjem nekakšnega baleta, ki pa ga nakazuje pravzaprav le z na razne načine zvitim in zavitim ženskim perilom. Sicer pa je pri Antoniju žensko perilo ali platno na sploh v različnih oblikah in barvah eno glavnih izraznih sredstev pri kompozicijah tistih njegovih del, ki ne obdelujejo nekakšne vesoljskosti, kjer mojster često prehaja v izrazitejšo abstrakcijo. Antonijeva razstava bo trajala do 23. oktobra. (Fre)

Poročni seznami

Zurlan

neponovljive priložnosti

POSEBNA PRODAJA OB PRENOVITVI PROSTOROV

S POPUSTI OD **30%** DO **50%**

DO IZČRPANJA ZALOGE

ZADNJI DNEVI!

Ul. Carducci 20 - Tel.: 768494

Obv. občini 12/9/87

V kvalifikacijah za evropsko nogometno prvenstvo

Odlična igra Jugoslavije proti S. Irski

Jugoslavija - Severna Irska 3:0 (2:0)

STRELCI: Vokrri v 13. in 35. min., Hadžibegić v 73. min.

JUGOSLAVIJA: Ravnić, Zo. Vujović, Baljić, Katanec, Hadžibegić, Radanović, Cvetković, Mlinarić (d.p. Brnović), Vokrri (d.p. Savičević), Baždarević, Zl. Vujović.

SEVERNA IRSKA: McKnight, Ramsey, Worthington, Donaghy, McDonald, McCreery, Campbell (d.p. Rogan), D. Wilson, Clarke (d.p. Quinn), McNally, K. Wilson.

SODNIK: Peschel (NDR); GLEDALCEV: 25 tisoč.

SARAJEVO — »Vtis imam, da se je nam bolj poznalo to, da smo ostali brez dveh igralcev kot Jugoslaviji, da je bila brez polovice moštva,« je po tekmi dejal trener severnoirske reprezentance Billy Bingham, ki je zlasti pohvalil kolektivno igro »modrih«.

Prav kolektivna igra je bila velika odlika sinočnje predstave Jugoslavije, ki ima s to pomembno zmago še vse možnosti, da se uvrsti na evropsko prvenstvo. Sedaj jo namreč čakata še tekmi z Anglijo in Turčijo, v katerih si bo sama pisala sodbo. Proti Angliji mora namreč nujno zmagati, sicer ji morebitni uspeh v zadnjem nastopu proti Turčiji ne bi več koristil.

Tudi jugoslovanski trener Osim ni skrival svojega zadovoljstva ob odlični kolektivni predstavi svojega moštva, vendar je takoj dodal, da treba takoj vse misli usmeriti v prihodnji spopad z Anglijo.

Glede tekme treba povedati, da so »modri« začeli odlično, tako da je Radanović že v 3. minuti imel lepo priložnost, a je streljal nad vratnico. Kmalu zatem je bil na vrsti Katanec, ki tudi ni bil natančen, zato pa je Vokrri z mojstrskim strelom v 13. min. svoje moštvo povedel v vodstvo in nato po lepi akciji v 35. minuti podvojil. Do kraja je Jugoslavija pametno zadrževala žogo, Severnih Ircev pa se je polaščala nervoza in niso štedili z ostrimi posegi, tako da je sodnik pokazal njihovemu kapetanu rumeni karton.

Tudi v drugem polčasu je Jugoslavija diktirala tempo igre, čeprav ni bil tako visok kot v prvih 45 minutah. Vsekakor je bila boljši nasprotnik in tudi zasluženo dosegla tretji zadetek: po podaji Mlinarić so Cvetkovića podrli v kazenskem prostoru in sodnik je dosodil najstrožjo kazen, ki jo je Hadžibegić zanesljivo izvedel. O premoči »modrih« najbolj zgovorno priča podatek, da gostje v vseh 90 minutah niso izvedli enega nevarnejšega napada, tako da je bil Ravnić praktično nezaposlen.

Veselje ob tem uspehu je nekoliko skalila le novica, da je v drugem srečanju te skupine Anglija kar z 8:0 premagala Turčijo in tako še popravila razliko v golih.

Nogomet: kvalifikacije za EP

Italijani odpotovali

SESTO CALENDE (Varese) — Italijanska nogometna reprezentanca bo danes krenila v Bern, kjer se bo v soboto v okviru kvalifikacij za EP pomerila s Švico. Bolj kot nasprotnik, ki ga sicer ne gre podcenjevati, pa trenerja Vicinija zaskrblja zdravstveno stanje Bagnija, ki ima težave s kolenom, poleg tega pa se je v nedeljo še udaril v prsa.

Že jutri pa bo v okviru kvalifikacij za EP zaposlena italijanska mlada reprezentanca, ki bo prav tako igrala s Švico.

Nogomet: mladinsko SP

Jugoslavija odlična

SANTIAGO DE CHILE — Prvo kolo svetovnega mladinskega nogometnega prvenstva je mimo. Po splošnem mnenju so največ pokazale Jugoslavija, Brazilija in ZRN, precej pa je razočarala Italija. Lestvice v posameznih skupinah:

SKUPINA A: Avstralija, Jugoslavija in Čile 2, Togo 0; SKUPINA B: Brazilija 2, Italija in Kanada 1, Nigerija 0; SKUPINA C: Kolumbija in Škotska 2, NDR in Bahrein 0; SKUPINA D: ZRN in Bolgarija 2, ZDA in Saudska Arabija 0.

Ostale kavlifikacijske tekme za EP

Skoraj nič odločenega

V prvi skupini je Španija z goloma Gonzaleza (58') in Sanchisa (63') premagala Avstrijo in povečala svoje možnosti za uvrstitev v sklepni del EP.

V nepomembni tekmi tretje skupine sta Francija in Norveška (že izločeni) igrali 1:1.

Z gladko zmago na Poljskem z 2:0 si je Nizozemska praktično zagotovila prvo mesto v peti skupini, saj bo gostila še šibki Ciper, tako da bi moralo biti zadnje gostovanje v Grčiji le gola formalnost (saj so Grki sinoči po katastrofalnem prvem polčasu s 3:0 zgubili na Madžarskem). Junak sinočnje tekme je bil as Ruud Gullit, ki je dosegel oba gola za svoje moštvo v 30. in 38. minuti.

Srečanje šeste skupine med Dansko in Walesom je bilo menda najpomembnejše. Danci so zmagali z 1:0 (Elkjaer v 50'), a Wales jih bo izločil, če bo v zadnjem srečanju premagal ČSSR.

Irci z zmago proti Bolgariji (2:0, strelca McGrath v 52' in Moran v 83') ohranjajo upanja za zmago v sedmi skupini, čeprav morajo Bolgari še igrati proti Škotski. Med Irci je bil izključen Liam Brady, vendar potem, ko sta njegova tovariša z goloma že zapečatila usodo gostov. Zmaga Škotov proti Belgiji je brezpredmetna.

SKUPINA 1

SINOČNJI IZID

Španija - Avstrija 2:0 (0:0)

LESTVICA

Španija	5	4	0	1	9:6	8
Romunija	4	3	0	1	12:3	6
Avstrija	5	2	0	3	6:9	4
Albanija	4	0	0	4	2:11	0

PREOSTALI SPORED

28.10. Albanija - Romunija; 18.11. Španija - Albanija; 18.11. Avstrija - Romunija.

SKUPINA 3

SINOČNJI IZID

Francija - Norveška 1:1 (0:0)

LESTVICA

SZ	7	4	3	0	12:3	11
NDR	6	2	3	1	9:3	7
Islandija	7	2	2	3	4:12	6
Francija	7	1	4	2	4:6	6
Norveška	7	1	2	4	4:9	4

PREOSTALI SPORED

28.10. SZ - Islandija; 28.10. NDR - Norveška; 18.11. Francija - NDR.

SKUPINA 4

SINOČNJA IZIDA

Jugoslavija - Severna Irska 3:0 (2:0); Anglija - Turčija 8:0 (4:0)

LESTVICA

Anglija	5	4	1	0	15:0	9
Jugoslavija	4	3	0	1	9:3	6
Turčija	4	0	2	2	0:12	2
Sev. Irska	5	0	1	4	1:10	1

PREOSTALI SPORED

11.11. Jugoslavija - Anglija; 11.11. Sev. Irska - Turčija; 16.12. Turčija - Jugoslavija.

SKUPINA 5

SINOČNJA IZIDA

Madžarska - Grčija 3:0; Poljska - Nizozemska 0:2

LESTVICA

Nizozemska	6	4	2	0	8:1	10
Grčija	7	4	1	2	12:10	9
Madžarska	7	3	0	4	12:11	6
Poljska	7	2	2	3	8:11	6
Ciper	5	0	1	4	3:10	1

PREOSTALI SPORED

28.10. Nizozemska - Ciper; 11.11. Ciper - Poljska; 2.12. Madžarska - Ciper; 16.12. Grčija - Nizozemska.

SKUPINA 6

SINOČNJI IZID

Danska - Wales 1:0 (0:0)

LESTVICA

Danska	6	3	2	1	4:2	8
Wales	5	2	2	1	7:3	6
ČSSR	5	1	3	1	5:5	5
Finska	6	1	1	4	4:10	3

PREOSTALI SPORED

11.11. ČSSR - Wales

SKUPINA 7

SINOČNJA IZIDA

Škotska - Belgija 2:0 (1:0); Irska - Bolgarija 2:0 (0:0)

LESTVICA

Irska	8	4	3	1	10:5	11
Bolgarija	7	4	2	1	12:5	10
Škotska	6	2	2	2	6:5	6
Belgija	7	2	3	2	13:7	5
Luksemburg	6	0	0	6	2:20	0

PREOSTALI SPORED

11.11. Belgija - Luksemburg; 11.11. Bolgarija - Škotska; 2.12. Luksemburg - Škotska.

V drugi partiji za SP

Zmaga Karpova

SEVILLA — V drugi (angleški) partiji dvoboja za naslov svetovnega šahovskega prvaka je izzivalec Karpov s črnimi figurami premagal Kasparova v 32. potezi, ko bi moral prvak pred nevarnostjo mata žrtvovati kraljico. Kasparov je zaigral tokrat zelo živčno, saj si je zapravil ugodno pozicijsko prednost.

2. partija: 1. c4, cf6; 2. Cc3, e5; 3. Cf3, Cc6; 4. g3, Ab4; 5. Ag2, 0-0; 6. 0-0, e4; 7. Cg5, Axc3; 8. bxc3, Te8; 9. f3, e3; 10. d3, d5; 11. Db3, ca5; 12. Da3, c6; 13. cxd5, cxd5; 14. f4, Cc6; 15. Tb1, Dc7; 16. Ab2, Ag4; 17. c4, dxc4; 18. Axf6, gxf6; 19. Ce4, Rg7; 20. dxc4, Tad8; 21. Tb3, Cd4; 22. Txe3, Dxc4; 23. Rh1, Cf5; 24. Td3, Axe2; 25. Txd8, Txd8; 26. Te1, Te8; 27. Da5, b5; 28. Cd2, Dd3; 29. Cb3, Af3; 30. Axf3, dxf3+; 31. Rg1, Txe1; 32. Dxe1, Ce3; 33. beli se preda.

Dober odpor Lupina

CAGLIARI - V dvoboju za naslov evropskega prvaka v petelinji kategoriji je temnopolti Francoz Gomes po točkah soglasno premagal izzivalca, Italijana Lupina, ki pa se je objektivno boljšemu nasprotniku požrtvovalno upiral.

Nogometni sodnik sprejel priziv državnih prvakov

Napoli - Pisa 2:0, še o Giacominiju

RIM — Kot je bilo pričakovati, je športni sodnik sprejel priziv Napolija v zvezi s srečanjem v Pisi in tamkajšnjemu prvoligašu, ki je na igrišču zmagal z 1:0, odvzel točki ter zmago z 2:0 dosodil prvakom. Toskansko društvo so kaznovali še s slano globo 30 milijonov lir. Kot znano, je med odmorom neznani prenapetež s kovancem zadel v glavo Napolijevega branilca Renico, ki se je zgrudil na tla in v drugem polčasu ni več stopil na igrišče. Pri svoji razsodbi je športni sodnik upošteval dosedanje precedense, tako da je njegov sklep nesporen, vprašanje pa je seveda, ali Renica res ni bil zmožen nadaljevati z igro.

Po tem sklepu ima Napoli v skupnem vrstnem redu A lige kar tri točke prednosti pred drugouvrščenimi moštvi Rome, Fiorentine in Sampdorie in je v petih kolih zbral vseh deset možnih točk!

V zvezi z nedeljskimi tekmami A lige športni sodnik ni ukrepal, ker bo to storil po sobotnem nastopu reprezentance s Švico, pač pa je bil nenavadno strog z drugoligaši. Kar dva nogometaša, Gobba od Messine in Torronija od Modene, je namreč diskvalificiral kar za osem kol! Kot je rečeno v utemeljitvah, je Gobbo namerno in silovito udaril nasprotnika, nato pa grozil sodniku, ki mu je pokazal rdeči karton. Torroni pa se je približal stranskemu sodniku na manj kot dva metra in z žaljivim stavkom okrnil ugled vseh sodnikov ter v znak zaničevanja pljunil na tla. Obremenjuje ga še dejstvo, da je bil kapetan ekipe. Ostale sankcije: tri kola - Costi (Modena); dve koli - Nobile (Sambenedettese); eno kolo - Pierleoni (Messina), Serra (Taranto), Tovalieri (Arezzo), Mossini (Messina), Terracenere (Bari), Venturi (Piacenza). Opomin sta dobila tudi člana Triestine Cerone in Di Giovanni.

V Vidmu se medtem širijo polemike po odslovitvi trenerja Giacominija. Vsedržavni športni tisk piše, da bo ekipo, ki jo zdaj začasno vodi Marino Lombardo, že danes prevzel Jugoslovan Bora Milutinović. Kaže, da je le-ta res najresnejši kandidat za mesto Udinesejevega trenerja, vendar se govori tudi od Romunu Lucescu. Večji del navijačev je medtem obsodilo sklep upravnega sveta društva o izgonu 48-letnega Giacominija, ki je ob koncu prejšnjega desetletja v samih treh sezonah popeljal moštvo iz C v A ligo. Zgleda vsekakor, da se bo čistka nadaljevala morda celo med igralci. Na zatožni klopi je tudi športni direktor Franco Dal Cin. Na dan prihajajo spori. Moštvo, ki ga je Dal Cin skupaj z Giacominijem sestavil poleti, se je že med pripravami skrhalo.

Igralci so se razdelili v dva tabora, nastale so »struje« in izbruhnile »zavisti«. Giacominiju je vodstvo očitalo, da teh težav ni znal odpraviti. Kaže, da je med odmorom na tekmi z Barijem ukazal veteranu Grazianiju, naj se pripravi za nastop v drugem polčasu, igralec pa se je temu uprl, ne da bi nato Giacomini sploh reagiral. Mera je bila s tem polna, pravi Dal Cin, saj smo vsi pričakovali, da bo trener odločno reagiral. Obnašal pa se je kot mevža...

V košarkarskem Koraćevem pokalu

Divarese tvega izločitev!

V košarkarskem Koraćevem pokalu, v katerem nastopa letos vrsta odličnih peterk, so sinoči odigrali srečanja drugega kroga, po katerem bodo sestavili četrtfinalne skupine.

Cantujski Arexons je doma s 117:93 (51:42) premagal bruseljski Castors, Riva pa je dosegel 36 točk. Bolonjski Dietor je na nevarnem gostovanju na Češkem z 89:63 (42:35) odpravil Ostravo, Divarese pa je v Vareseju nepričakovano izenačil 98:98 (57:45) s pariškim Racingom in tvega izločitev. V dvojnem dvoboju s turškimi moštvi je bila splitska Jugoplastika uspešnejša od beograjske Crvene zvezde. Spličani so namreč s 114:73 (53:38) odpravili moštvo Beslena, Beograjčani pa po slabi igri »le« s 104:80 (50:37) moštvo Besiktasa.

Zagrebška Cibona je doma s 138:110 (63:61) premagala finsko peterko KTP, za katero igrata dva Američana.

V prvi tekmi osmine finala ženskega pokala Ronchetti je ljubljanska Iskra Delta Ježiča v Clermont Ferrandu zanesljivo premagala tamkajšnje moštvo s 97:51. Voždovac je s 75:72 (40:37) premagal Unicar iz Cesene, beograjski Partizan pa z 88:62 (46:39) solunski Ment. Sidis iz Ancone je s 93:76 zgubil v Franciji z Mirandejem.

V pokalu pokalnih prvakov je IMT iz Beograda v prvi tekmi osmine finala v gosteh po pričakovanju (97:85) zlahka obračunal z avstrijskim UBBC.

Tracer ugnal Brescio

MILAN — V anticipirani tekmi 6. kola A-1 lige je milanski Tracer sinoči s 110:99 (53:44) premagal Brescio. McAdoo (33 točk), Vicinelli (28), Brown (27) in Sitton (18) so bili najboljši strelci srečanja. Za Tracer je tokrat nastopil tudi D'Antoni in dosegel 6 točk.

Žreb 1. kola Davisovega pokala 1988

Sreča Italije, smola modrih

LONDON — Izžrebali so pare prvega kola teniškega Davisovega pokala 1988. V svetovni skupini, v kateri je zbranih 16 najboljših reprezentanc, bo Italija v prvem kolu doma igrala z Izraelom, Jugoslavija pa bo gostovala v Indiji proti finalistom letošnje izvedbe. Ostali pari so sledeči: Švedska - Nova Zelandija; ČSSR - Paragvaj; Mehika - Avstralija; Švica - Francija; ZRN - Brazilija; Danska - Španija.

Italijani računajo, da bodo Izraelce zanesljivo premagali, s tem pa bi si že zagotovili obstanek v svetovni skupini. Selektor »azzurrov« Adriano Panatta je sicer opozoril na dejstvo, da so Izraelci v minuli izvedbi v prvem kolu izločili ČSSR.

Najboljši izraelski igralec Mansdorf je 23. na svetovni rang lestvici. Dvoboj med Italijo in Izraelom bo od 5. do 7. februarja, sedež ni še določen. Manj sreče je imela Jugoslavija, ki dokaj krivično ni bila uvrščena med nosilce skupin in ima zato pred sabo težjega nasprotnika.

Na rallyju Sanremo

Biasion še vodi

SANREMO — Tudi pred današnjim zadnjim dnevom je Italijan Biasion na lancii obdržal vodstvo na rallyju Sanremo, predzadnji preizkušnji za SP, čeprav se je moral krčevito braniti pred napadom Francoza Ragnottija na renaultu 11 turbo. Zaradi preluknjane zračnice je Fiorio na lancii delta izgubil tretje mesto.

Začasni vrstni red po 36 preizkušnjah: 1. Biasion - Siviero (It.) lancia delta 4.24'16"; 2. Saby-Fauchille (Fr.) lancia delta po 4'13"; 3. Ragnotti - Thimonier (Fr.) renault 11 turbo po 8'21"; 4. Auriol - Ocelli (Fr.) ford sierra po 8'37"; 5. Frequelin - Breton (Fr.) opel kadett po 10".

ob robu naših nogometnih igrišč

Za vsakogar najmanj točka

Če bi se vsako kolo v amaterskih nogometnih prvenstvih za naše ekipe končalo kot nedeljsko, bi res ne imeli kaj tožiti: same zmage in remiji.

Še zlasti je razveseljiv prvi prvenstveni uspeh Primorja v 1. AL (3:1 proti Pro Fiumicellu). S to zmago so se Prosečani po štirih kolih vendarle rešili zadnjega mesta na lestvici.

Derbi v 2. AL med Krasom in Zarjo se je končal neodločeno 2:2. Glede na dogajanje na terenu je bil rezultat pravilen, s čimer so v obeh taborih soglašali. Glede nekaterih drugih stvari pa niso mogli skrivati svoje nejevolje ali zaskrbljenosti. »Slabo smo igrali,« je menil trener Krasa Ellini, »agonistično smo se morda rešili, odpovedali pa smo tehnično, zlasti na sredini, kjer smo puščali pobudo nasprotniku, kar je seveda otežilo tudi delo naše obrambe. Tudi zadetkoma bi se lahko izognili. Vem, da moji igralci lahko dajo veliko več, Zarjo pa je treba pohvaliti za gosto mrežo, ki jo je spletla na sredini terena.

Zaradi agonizma pa ni manjkalo prekrškov: »Igra je bila ostra, agonistično precej živa, a brez hudobije,« je menil trener Zarje Križmančič, ki pa bo zaradi tega agonizma imel precej težav. Resneje sta se namreč poškodovala Borelli (vezi na kolenu) in Mitja Žagar (gleženj). »Nekateri igralci so bili še prej poškodovani, tako da niso trenirali dva, tri tedne, a zdaj spet poškodbe... V nedeljo bo spet težko spraviti skupaj obrambo.«

Tehnično pa je Zarja res dobro igrala. »Recimo, da sem s te plati zadovoljen,« je pristavil Križmančič, »a žal mi je, ker smo tako poceni prejeli oba zadetka. Glede obrambe pa moram še dodati, da sta dva osrednja igralca, Samese in Samec, nova in se nista še povsem uigrala, posebno Samec. Upam seveda, da se bomo še izboljšali, ker forma neketarih ni še prava.«

Medtem ko so bili prekrški v tem derbiju nenamerni, tega ne moremo trditi za srečanje med Campi Elisijem in Vesno. Prva ekipa se je namreč sistematično zatekala k prekrškom. Kljub vsemu je Vesna le uspela iztržiti dragoceno točko.

Kot smo dejali, so se izkazale tudi naše ekipe v 3. AL. Še najbolj odmeven uspeh je dosegla doberdobska Mladost, ki je kar s 4:0 odpravila Euforio. Zanesljiva je bila tudi zmaga padriško-gropajske Gaje (2:0 v gosteh pri Chiarboli). Primorec je že napovedal, da bo tudi letos med protagonisti (2:1 v gosteh proti Campanellam), prav tako je v gosteh zmagala Juventina (1:0 proti Sagradu), Sovodnje in Breg pa sta izenačila 1:1 proti Isonzu doma oz. Fossalonu v gosteh. Želja je torej samo ena: kar tako naprej! (db)

Koristni stiki s Fažano

V nedeljo sta kadetska vrsta Jadrana Farco in ekipa dečkov Sokola odšli na gostovanje h košarkarskemu klubu Fažana pri Pulju, kjer sta odigrali tudi zanimivi in kakovostni prijateljski tekmi. V prvi tekmi so zasluženo zmagali Nabrežinci, v drugi pa je Jadran Farco zgubil proti objektivno boljšemu nasprotniku. Vljudni gostitelji so poskrbeli za kosilo, med katerim so se naši spoprijateljili z domačimi igralci.

IZIDA TEKEM: KK Fažana - Sokol 54:59 (24:21); KK Fažana - Jadran Farco 60:47 (30:22)

Jadran Farco se bo v okviru Trofeje mesta Trst (kadeti) že drevi ob 20. uri v Nabrežini pomeril s Sabo. (A. Pupis)

Košarka (kadeti): pekoč poraz borovcev

LIBERTAS - BOR ADRIAIMPEX 96:90 (40:45)

BOR: Oberdan 12 (0:1), Cupin 5 (1:1), Krasna 4, Škerk 20 (6:10), Arena 16 (0:3), Race 2 (2:2), G. Bajc 2, I. Bajc 9, Ažman 20 (0:1), Preselj.

3 TOČKE: I. Bajc 1.

Borovi kadeti so tokrat doživeli neroden in pekoč poraz proti Libertasu, ki sploh ne sodi med boljše ekipe Turnirja mesta Trst. Naši so sicer začeli zelo dobro, saj so v 10. minuti vodili s 30:9 in verjetno mislili, da je tekme že konec. Prišlo pa je do nepričakovanega preobrata, naši so povsem popustili, predvsem v obrambi in nasprotnik jih je v začetku drugega polčasa prehitel. »Plavi« so nato reagirali in si v končnici uspeli priigrati tri točke prednosti, kar pa ni bilo dovolj za zmago. (L. Furlan)

Odbojka: memorial Viljema Nanuta v Štandrežu

Zmaga Ferra Alluminia iz Trsta

Odbojkarji Ferra Alluminia iz Trsta so zmagali na turnirju, ki ga je v Štandrežu pripravil odbojkarski klub Val v spomin na ustanovitelja društva in bivšega predsednika Viljema Nanuta. Sam turnir je tako zmagovalcem kot ekipama Izole in Vala služil kot dobra priprava na bližnji prvenstvi. To velja v prvi vrsti za Tržačane in Štandrežce, ki bodo nastopili v prvenstvu C-1 lige.

Potek turnirja je potrdil, da pri Valu niso še dosegli optimalne uigranosti, kar je tudi razumljivo, saj so doslej imeli precej težav s poškodbami nekaterih igralcev in drugimi nevšečnostimi. Še posebno proti tržaški šesterki (v drugem nizu) so prišle na dan nekatere pomanjkljivosti, ki jih bo treba čimprej odpraviti, saj se bo prvenstvo začelo že konec meseca. Mimo vprašanja kondicije posameznih igralcev, bo v prvi vrsti treba urediti problem režije na igrišču. Podajača (Vogrič in Plesničar) sta igrala dokaj spremenljivo, kar se je odražalo tudi v sklepnem delu posameznih akcij, ko so tolkači s težavo premagovali nasprotno obrambo. Problem zase pa predstavlja Palin, ki precej zaostaja v kondicijski pripravljenosti zaradi poškodbe, ki ga je pestila čez poletje. Pozitivne note pa smo zabeležili pri mlajših odbojkarjih, ki so letos prvič v članski postavi. Jasno je, da za njihovo popolno uigranost potrebujejo predvsem čas in veliko igre.

Pri Valu pa se trenutno ubadajo še z večjimi težavami, ki presegajo kondicijsko pripravljenost igralcev in uigranost ekipe. Gre za vprašanje sponsorizacije, ki je trenutno odločilnega pomena za sodelovanje ekipe v tretjeligaškem prvenstvu. Trenutno OK Val nima sponsorja in do začetka prvenstva manjkata dva tedna. Če v tem času ne bo prišlo do pozitivne rešitve nastalega položaja, se zna zgoditi, da se bo ekipa odrekla prvenstvu.

Tako drastična odločitev pa bi pomenila poraz za celotno telesnokulturno gibanje na Goriškem. OK Val namreč ne predstavlja le samega sebe, društvo in igralce, gre za nekaj več. Prav v zadnjih letih je odbojkarsko gibanje zadobilo na vrednosti in določeni uspehi, kot je 2. mesto dijakov šole Trinko v Rimu, niso slučajni, marveč sad nastavljenih programov in resnega dela. Štandreška ekipa pa je predstavljala zastavo tega gibanja, saj je kot prva slovenska ekipa na Goriškem dosegla status državnega ligaša .

Mimo teh ugotovitev, velja povedati, da so se igralci in predstavniki treh nastopajočih ekip, ob koncu turnirja, srečali v Domu Andreja Budala, kjer se je predstavnik Vala Aleksander Corva spomnil na preminulega predsednika štandreške ekipe. Pokale nastopajočim ekipam (poklonili so jih podjetje Siderimpes, SDGZ in OK Val) pa sta izročila sam Corva in predsednik goriškega SDGZ Anton Nanut.

Ob robu turnirja še ugotovitev, ki zadeva občinstvo. Maloštevilni gledalci na tribuni zares niso bili primeren okvir manifestaciji, ki bi si zaslužila nekaj več.

IZIDI

VAL - IZOLA 2:1 (11:15, 15:8, 15:6), FERRO ALLUMINIO - VAL 2:0 (15:11, 15:5; IZOLA - FERRO ALLUMINIO 2:1 (5:15, 15:11, 16:14).

VRSTNI RED: 1. Ferro Alluminio, 2. Izola, 3. Val.

VAL: Plesničar, Petejan, Mučič, Lavrenčič, Allesch, Palin, Braini, Vogrič, Prinčič, Lutman, Devetak.

RUDI PAVŠIČ

Odbojka: pred začetkom prvenstva C-2 lige

Peterlin: Spremenili smo igro

Od naših odbojkarskih šesterk bo poleg združene goriške ekipe Agoresta v ženski C-2 ligi nastopila še Sloga Koimpex.

Ogrodje ekipe bodo tudi v novi tekmovalni sezoni sestavljale igralke letnika 1970, ki so temu društvu s svojimi uspehi na mladinskem področju prinesle že toliko zadoščenja, zdaj pa pričakujejo tudi prve pomembnejše afirmacije na članski ravni. Poleg nekaterih starejših igralk so v postavo letos vključili tudi nekaj mlajših perspektivnih posameznic roda zdajšnjih petnajstletnic.

Trenerju Sloge Koimpex **Ivanu Peterlinu** smo pred pričetkom prvenstva zastavili nekaj vprašanj.

Letos so bile poletne priprave Sloge Koimpex še posebej naporne in dolgotrajne. Priprave, gostovanja, tekme, dela res ni manjkalo...

»Lahko rečem, da nismo še nikoli trenirali toliko kot letos. Razlogov za bolj intenzivno planiranje dela je več. Prvenstvo bo letos še posebej dolgo (26 tekem), zato je bilo treba nabrati čimveč moči, kondicijsko vadbo pa bomo obnovili tudi med samim tekmovanjem. Poleg tega so zdaj igralke že toliko stare, da lahko zmorejo več napora, zato je bila tudi intenzivnost večja. Tretjič, rezultat nikakor ne sme biti enak lanskemu, ko smo pristali skoraj pri dnu!«

Lani je bila razlika v točkah med četrouvrščenim in vašim moštvom vsekakor razmeroma majhna, letos pa ni videti objektivno močnejših ekip. Ali napoved o izboljšanju lanske uvrstitve hkrati pomeni, da se lahko celo potegujete za napredovanje?

»Ne bi se prenaglil. Letos smo precej spremenili in posodobili svoj koncept igre. Na centru igramo izključno hitro, dosti napadamo s cone dva (desno krilo op. ur.), sistematično tudi z druge linije, vse te novosti pa terjajo svoj čas. Sicer pa zaradi pomanjkanja telesne višine nimamo alternativ. Vsekakor bo obramba še naprej naše najmočnejše orožje, s katerim bomo nadaknadili pomanjkanje višine in bloka. Skok in blok smo veliko izboljšali, a blok ostaja vsekakor šibka točka.«

Katja Milkovič

Sonja Kokoravec

Kaj pa lahko poveš o samem tekmovanju?

»Liga je prava neznanka. Tako močnih ekip, kot sta lani bili Latisana in Vivil, ni videti. Na turnirju v Tržiču smo se enakovredno kosali z moštvi, ki imajo visoke cilje. Prvenstvo bo torej vsekakor izenačeno, nekoliko boljša se zdita Fontanafredda in Villacher, dobro govorijo tudi o Fiume Venetu«.

Peterlin nas je opozoril še na to, da mu pri vodenju ekipe pomagata Pavel Morpurgo in Peter De Walderstein, ekipa pa bo v enaki zasedbi igrala tudi v prvenstvu under 18, v katerem bodo sicer, poleg spodaj omenjenih, nastopile še Katja Fabrizi, Ayling Marucelli in Barbara Sardo. (ak)

TAKO SLOGA KOIMPEX

Ana Adam	1965	175	k
Elena Adam	1966	175	c
Suzana Ciocchi	1972	174	c
Mikela Drnovšček	1970	170	k
Sonja Kokoravec	1969	171	k
Ivana Križmančič	1970	172	k
Neva Lupinc	1970	165	p
Katja Milkovič	1970	173	c
Jana Miot	1971	169	c
Barbara Morpurgo	1969	163	p
Patrizia Pro	1968	168	k
Erika Škerk	1972	184	k
Alenka Sosič	1970	168	k
Martina Vidali	1970	165	p

sredi tedna pod košema

Raje s prve stopnice kot s 5. nadstropja

Staro ljudsko reklo pravi, da je vsak začetek težak. Košarkarji Bora Radenske so v nedeljo debitirali v četrtoligaškem prvenstvu proti Itali iz Gradišča, ki ne skriva svojih ambicij za prestop v C ligo. V lanskem prvenstvu je Itala pristala na končno tretje mesto in to pomeni, da se ji je prestop za las izmuznil. Gre za utrjen kolektiv, ki se opira na izkušenost in na vrline starejših posameznikov, pravih rutinerjev tovrstnih in nekoliko višjih prvenstev.

Malokdo je pričakoval, da se bodo borovci vrnili z gostovanja z obema točkama, najbrž pa si prav nihče ni mislil, da bodo odšli s tolikšnim porazom na plečih.

Vzrok za tak začetni debacle bi lahko pripisali tremi pred prvim uradnim nastopom na višjem tekmovalnem nivoju, saj so vsi Borovi košarkarji, z izjemoma Žerjala in Klobasa, novinci tega ranga v pravem pomenu besede.

Po besedah trenerja Valterja Vatovca pa smo izvedeli, da so »zeleno-beli« solidno odigrali ves prvi polčas in uspešno kljubovali domačinom. V drugem delu tekme pa so popolnoma odpovedali, tako da so gostitelji, iz delnega izida 56:50 prav kmalu in brez naprezanja prešli na 90:60 in s tem že predčasno zapečatili izid tekme.

Analize in ustrezni protiukrepi bodo v tem tednu verjetno središčna os pogovorov v Borovem taboru. Dejansko se bo treba čimprej prilagoditi izostrenim in zahtevnejšim tekmovalnim razmeram. Morebiti pa bo poraz v krstnem nastopu učinkoval v smeri povečane stopnje motivacije, v skladu z letošnjim nivojem aspiracij, ki presega boj za goli obstanek v ligi.

Zato je nedeljski poraz nemara koristnejši od lahke zmage, ki bi lahko sprožila val iluzij...

Ustreznost učinka pa bo mogoče preveriti že v nedeljo, ko bo Radenska debitirala na domačih tleh, v mestnem derbiju z Ginnastico. (Cancia)

Odbojka: deželni pokal

Dobra igra Olympie

OLYMPIA - ACLI RONCHI 3:1 (15:8, 15:8, 12:15, 16:14)

OLYMPIA: Marko, Štefan in Igor Cotič, Andrej, Simon in Damjan Terpin, Marassi, Dorni, Komjanc.

V prvem kolu (B skupina) prvenstva za deželni pokal je goriška Olympia, brez večjih težav, odpravila postavo iz Ronk, ki bo letos nastopala v D ligi. Slovenski odbojkarji so bili vseskozi boljši od nasprotnikov in to v vseh elementih igre. Kljub temu se je včasih pri goriški šesterki opazila določena zmedenost v izvajanju shem. To gre pripisati predvsem dejstvu, da se igralci komaj udomačijo z igro, ki jo je uvedel novi trener Vojko Jakopič.

V nadaljevanju deželnega pokala se bo Olympia srečala še s postavama Arreda 1 iz Ločnika ter s Futuro iz Gradišča. (gs)

Nogomet: under 18

Prva točka Vesne

VESNA - SAN VITO 0:0

VESNA: Saverino, Grgič, Babič, Vlah, S. Sedmak, Kuzma, M. Sedmak (od 75. min. Kavalič), Tavčar, D. Sedmak, Šuc, Škabar.

Kriška Vesna je v drugem kolu zbrala točko. Glede na prikazano igro bi si pa zaslužila celoten izkupiček, saj nasprotnikom ni nikoli uspelo spraviti v resne težave kriške enajsterice. Križani so v prvem polčasu izpeljali nekaj lepih akcij, toda predvsem z netočnostjo so si sami metali polena pod noge. Večkrat so namreč lepo začeli z napadanjem, pri zaključevanju pa niso in niso mogli žoge poslati v vrata.

V drugem polčasu se stanje ni spremenilo. Precej neurejeno plavi še vedno igrajo na sredini, toda kljub temu so tudi v tem drugem delu tekme ustvarili nekaj res lepih priložnosti in celo dvakrat zadeli prečko. Vsi igralci so pokazali zvrhano mero borbenosti in značajnosti, kar je seveda zelo pomembno. Tehnično in taktično pa sta se od ostalih soigralcev razlikovala Kuzma in Tavčar, ki sta pripomogla k večji briljantnosti kriške pobude.

(Andrej Kostnapfel)

šport na primorskem - šport na primorskem

Primorski derbi slovenske nogometne lige med Izolo in Koprom je privabil na izolski stadion kakšnih 4 tisoč gledalcev. Imeli so kaj videti - igra je bila kakovostna, padlo pa je 5 zadetkov. Uspešnejši so bili gostje, ki so zmagali s 3:2. Vozila so po pričakovanju izgubila v Mariboru proti istoimenskemu moštvu z 0:3. V območni ligi je lepo zmago doseglo ajdovsko Primorje proti Jesenicam, v primorskem derbiju pa je Solinar Piran premagal Tabor Jadran. V primorski ligi je bila v ospredju tekma Brda - Adria, ki so jo dobili Brici in so si tako utrdili vodstvo na lestvici.

Začelo se je tekmovanje v obeh slovenskih košarkarskih ligah. V moški je Postojna doma premagala Triglav, Nova Gorica pa je po vodstvu v prvem polčasu klonila v Rogaški Slatini. Košarkarice Cimosa so tesno izgubile doma tekmo s Cometom.

Uspešni so bili ajdovski rokometaši, ki so dobili srečanje z Jadranom, rokometašice Mlinotesta pa so s porazom proti Novomeščankam prvič izgubile točki.

V Kobaridu je bila zanimiva kolesarska dirka za pokal kobariške republike, na kateri je zmagal najboljši jugoslovanski kolesar Jure Pavlič pred Idrijčanom Valterjem Bonco. Tudi v ostalih kategorijah so bili primorski tekmovalci uspešni.

Balinar sežanske Skale Jure Rijavec ja na državnem prvenstvu v Splitu osvojil naslov viceprvaka Jugoslavije v izbijanju. (D. Koron)

obvestila - obvestila

SPDT
prireja v nedeljo, 18. t. m., izlet z osebnimi avtomobili v Ziljsko dolino z vzponom na Reisskofel, kjer bodo tržaški planinci odkrili spominsko ploščo pred letom dni tragično preminulemu PROF. ZLATKU JELINČIČU. Odhod avtomobilov bo ob 7. uri izpred tržaške sodne palače (Foro Ulpiano). Vabljeni!

GIMNASTIČNI ODSEK ŠZ BOR
sporoča, da je vpisovanje za letošnjo sezono v uradnih urah na društvenem sedežu, tel. 51377.

SK DEVIN
priredi 8-urne smučarske tečaje na plastični stezi v Nabrežini z začetkom 20. t. m. vsak torek od 16. do 20. ure. Informacije in vpisovanje še danes na tel. št. 200236 in 910327 ter pri odbornikih društva.

ALPINISTIČNI ODSEK SPDT
vabi vse planince in interesente, da se udeležijo ALPINISTIČNEGA TEČAJA, ki ga prireja odsek. Vpisovanje pri Davorju Zupančiču (trgovina Papi sport, tel. 227277) vsak dan ali pa na spoznavnem sestanku, ki bo drevi ob 20.30 na sedežu odseka (Ul. Carducci 8 - 2. nad.). Vabljeni!

ŠPORTNA ŠOLA TRST
obvešča, da bo telovadba za starše in otroke ob ponedeljkih ob 16.15, za učence vrtcev istega dne ob 17.15, enako pa tudi ob četrtkih ob 16.00 oz. ob 17.00 v Borovem športnem centru.

NAMIZNOTENIŠKI ODSEK ŠK KRAS
organizira namiznoteniško šolo za otroke letnikov 1977, 78, 79. Vpisovanje in prvi trening bosta danes, 15. oktobra, ob 16.30 v športno-kulturnem centru v Zgoniku.

SMUČARSKI ODSEK ŠD BREG
priredi za otroke tečaj na plastiki v Nabrežini. Vpisovanje jutri, 16. t. m., od 20. do 21. ure na društvenem sedežu.

SPDT
prireja v okviru delovanja ŠPORTNE ŠOLE - TRST tradicionalni JESENSKI IZLET za osnovnošolsko mladino v Miljske hribe v okolici Koroščev. Izlet bo v nedeljo, 25. t. m., prireja pa ga Mladinski odsek SPDT. Med izletom bo na sporedu tekmovanje (poligon), ki bo nato veljalo za točkovanje osnovnošolske olimpiade Športne šole - Trst. Vpisovanje pri odgovornih na posameznih osnovnih šolah ali pa pred izletom samim. Zbirališče ob 9. uri na pomolu »Balota« (na velikem parkirišču 100 m po reki Osp ob glavni cesti). Vabljeni!

Naročnina: mesečna 13.000 lir - celoletna 156.000 lir; v SFRJ številka 250.- din, naročnina za zasebnike mesečno 2.000.- din, trimesečno 5.000.- din, letno 20.000.- din, upokojenci mesečno 1.500.- din, trimesečno 3.750.- din, letno 15.000.- din. Za organizacije in podjetja mesečno 3.000.- din, letno 30.000.- din, nedeljski letno 4.000.- din.

Poštni tekoči račun za Italijo
Založništvo tržaškega tiska, Trst 13512348

Za SFRJ - žiro račun 51420-603-31593
ADIT 61000 Ljubljana
Kardeljeva 8/II. nad. - telefon 223023

Oglasi - Ob delavnikih trgovski 1 modul (šir. 1 st. viš. 23 mm) 55.000 lir. Finančni in legalni oglasi 3.650 lir za mm višine v širini enega stolpca. Mali oglasi 700 lir beseda. Ob praznikih povišek 20%. IVA 18%. Osmrtnice, zahvale in sožalja po formatu. Oglasi iz dežele Furlanije-Julijske krajine se naročajo pri oglasnem oddelku PUBLIEST - Trst, Ul. Montecchi 6 - tel. 775275, tlx 460270 EST I, iz vseh drugih dežel v Italiji pri podružnicah SPI.

primorski dnevnik

15. oktobra 1987

TRST - Ul. Montecchi 6 - PP 559
Tel. (040) 764832 (4 linije) - Tlx 460270
GORICA - Drevored 24 maggio 1
Tel. (0481) 83382 - 85723
ČEDAD - Stretta De Rubeis 20
Tel. (0432) 731190

Odgovorni urednik **Bogumil Samsa**

Izdaja in tiska ZTT Trst

Član italijanske zveze časopisnih založnikov FIEG

Po včerajšnji tiskovni konferenci preiskovalnega sodnika

Uwe Barschel zaužil pomirjevala smrt pa ostaja še vedno zagonetna

BONN — Okoliščine smrti zahodnonemškega političnega veljaka Barschla postajajo bolj jasne. Ženevski preiskovalni sodnik Claude-Nicole Martin je namreč na včerajšnji tiskovni konferenci dejal, da je Uwe Barschel umrl zaradi prekomernega užitja pomirjevalnih sredstev, ki jih ni zaužil proti svoji volji. »To sicer še ne pomeni, da je Barschel naredil samomor,« je dejal Martin in s tem dal razumeti, da ne gre povsem izključiti možnosti namernega umora.

Truplo 43-letnega Uweja Barschla, bivšega demokrščanskega predsednika zvezne države Schleswig-Holstein, so včeraj prvič pokazali po zahodnonemški televiziji. Sliko je posnel fotograf nemške revije Stern, ki je Barschla izsledil v elegantnem ženevskem hotelu Beau Rivage, kamor se je politik zatekel ob povratku s Kanarskih otokov. Na sliki Uwe Barschel oblečen leži v kopalni kadi, zgornje gumbe na srajci ima odpete, kravata pa je odpeta. Politik ima glavo naslonjeno na levo roko, okrog katere je ovita brisača, uro ima na levem zapestju, ki je naslonjeno na prsi, kazalci ure pa so ustavljeni na tri četrt na peto. Na postelji bližnje spalnice je, kot piše Bild v svoji zadnji številki, obležala odprta knjiga francoskega misleca Jeana Paula Sartra.

Okrog zadeve Barschel se še vedno bijejo kopja. Družina bivšega predsednika zahodnonemškega Landa je prepričana, da so Barschla ubili. Barschlovo ime je postalo znano širši evropski javnosti šele pred kratkim, ko je v Zahodni Nemčiji eksplodiral politični škandal »Barschelgate«; politika je namreč bližnji sodelavec obtožil nezakonitih dejavnosti proti političnim nasprotnikom, zaradi te obtožbe pa je 25. septembra Barschel odstopil s položaja predsednika Schleswig-Holsteina. Ob prihodu v Ženevo je baje Uwe Barschel sporočil svojcem, da v tem švicarskem mestu išče dokaze, ki bi potrjevali njegovo nedolžnost v vsej zadevi.

Vsekakor so glede Barschlove smrti zaenkrat možne še dve hipotezi: umor ali samomor. V centru pozornosti pa je še vedno Reiner Pfeiffer, Barschlov obtoževalec, o katerem Stern piše, da je spretno posnemal glasove in bi tako lahko prav on večkrat telefoniral v imenu predsednika in bi s tem dobil vse potrebne »dokaze«.

Novinar Milovan Brkić spet na prostosti

BEOGRAD — V torek so izpustili na prostost Milovana Brkića, svobodnega novinarja, ki ga je pred časom beograjski sodnik za prekrške obsodil na 50 dni zapora zaradi članka, napisanega za mariborski študentski list »Katedra«, napisanega, ne pa tudi javno objavljenega, ker je bila številka z njegovim tekstom zaplenjena.

Kljub temu so proti Brkiću sprožili postopek in sicer po členu o prekrških zoper javni red in mir, ki govori o razširjanju tako imenovanih vznemirljivih vesti.

Aretacija je zlasti v novinarskih krogih dvignila veliko prahu. Protestiral je najprej aktiv Društva novinarjev Slovenije iz Maribora nato tudi slovensko društvo nasploh, pred razpravo na srbskem društvu pa so Milovana oblasti že izpustile.

Brkić je v članku, ki ni izšel (zato tudi ni mogel vznemiriti javnosti, so menili novinarji), opisoval razmere v republiki Srbiji. Verjetno si je prve črne pike pri srbskem vodstvu prislužil že pred meseci, ko je za »Mladino« napisal zgodbo o soprogi Slobodana Miloševića, predsednika srbskega centralnega komiteja, v kateri jo je orisal kot »glavno režiserko politike trde roke na beograjski univerzi«.

Srbska politika je očitala tisku, da je Brkićev primer preveč napihnil, toda novinarji so očitek vrnili: za nepotrebno publiciteto, ki naj bi škodovala ugledu Jugoslavije, so krivi tisti, ki so sploh sprožili postopek represije.

Brkić je torej spet svobodni novinar na svobodi, aktivi društev novinarjev pa so sprožili pobudo, naj bi sporni člen o prekrških ukinili, saj pomeni v časih, ko ljudi vznemirjata predvsem Agrokomerc in inflacija, precejšen nesmisel in anahronizem. Zlasti pa nima kaj iskati v družbi, ki išče poti k večji demokratizaciji... (Z. Š.)

Manevri NATO v Turčiji

Med manevri držav članic severnoatlantskega zavezništva so turški marinci verjetno želeli dokazati, da njihov tank sprejme res veliko vojakov... (AP)

V Rosetu (Abruci) videli NLP ki zanima celo karabinjerje!

TERAMO — Neznani leteči predmeti burijo navadno duhove predvsem v Markah, tokrat pa se je pojavil NLP tudi v Abrucih, sicer tik pred skalnatim obrežjem v Rosetu, pokrajina Teramo. Gruča ljudi, v kateri je bila cela posadka gasilcev, se zaklinja, da ni šlo za halucinacijo. Najprej so zagledali v zraku bleščeč predmet zaokrožene oblike, ki je letel proti obali z neznansko hitrostjo; potem so videli, kako je pristal v neposredni bližini skal, ki jih z vseh strani obdaja voda, in ostal tam kakšne pol ure, dokler ni dobesedno izginil. Gasilci so šli preiskat gladino in dno, sledu o NLP pa nobenega. Značilno je, da so priče to pot prvič pojavo tudi slišale: ne samo, oddajala je skoraj oglušujoč ropot. Še značilneje pa je, da se za vso zadevo zanimajo karabinjerji. Nekateri razlagajo pojav s kemijskimi reakcijami onesnažujočih snovi, ki se stekajo v morje.

S puško na mačka: mesto v temi

BELLUNO — Iznebiti se je hotel potepuškega mačka, pa je povzročil večurni izpad električnega toka v samem mestnem središču. Enaintrideset-letni trgovec Carlo Cervo, po rodu iz Allegheja in s stalnim bivališčem v Ul. Nazionale sredi Belluna, bo za ta podvig seveda drago plačal. Ker mu ni hotel maček za nobeno ceno dati miru, kot pravi, se je odločil za drastičen korak: vzel je v roke lovsko puško franchi, ki jo ima redno prijavljeno, ustrelil proti kosmatincu, namesto njega pa preluknjal električni kabel... Večji del mestnega središča je ostal zaradi tega brez toka kar tri ure. Karabinjerji so prijavili Cerva sodstvu pod obtožbo prekinitve javne storitve in nevarnega streljanja, za kar je predvidena stroga kazen. Kdo ve, če bi ga prijavili tudi v primeru, ko bi s strelom ubil mačka?!

Cicciolina jo je spet nakuhala

BENETKE — *Radikalna poslanka Anna Elena Staller je dobila sodno sporočilo zaradi opolzkih dejanj, s katerimi naj bi po zakonu štev. 1089 iz daljnega leta 1939 okrnila dostojanstvo slovitega Trga sv. Marka v Benetkah. Zgodilo se je 4. septembra. Na trgu je bila predstavitev bronastega konja, ki ga je izklesal beneški likovnik Ludovico De Luigi. Da bi bila slovesnost vabljivejša, je kipar povabil Cicciolino. No, pornoigralka, ki je imela na sebi samo prozorno krilce in nogavice, je uprizorila na konju pornoshow, ki je navdušil marsikaterega radovedneža, nikakor pa ne prisotne gospòde in še manj sodnika. Ta je izdal sodni poziv tudi za De Luigija, češ da je sokriv opolzke predstave, ker je pač povabil v Benetke Cicciolino.*

Kaj je novega s civilnimi invalidninami?

RIM — Kot vse kaže, bo afera o črtanju izplačevanja invalidnin upokojencem, ki so presegli 65. leto starosti, trajala še precej časa. Včeraj je INPS v uradnem komunikeju sporočil, da trenutno ne prejemajo invalidnine le tisti civilni invalidi, ki so jim jo priznale pristojne oblasti šele po 65. letu starosti. To se pravi, da ukrep ne velja v primeru tistih invalidov, ki so poleg invalidnine že prej prejemali kako drugo penzijo. INPS med drugim dodaja, da bo potreboval nekoliko časa za pravilno ugotavljanje vseh datumov priznanih invalidnin, zato naproša italijansko vlado in parlament, naj bi v kratkem vzela v pretres to kritično situacijo. Le na ta način bi ne prišlo do neljubega čakanja civilnih invalidov.

Pristojno ministrstvo je mnenja, da bo prišlo do rešitve tega odloka italijanskega sodstva le z ustreznim zakonskim osnutkom. Kot je vsem prav dobro znano, se je vsa stvar začela nekako krhati že lansko leto, podrobneje v novembru, to pa v trenutku, ko je izplačevanje invalidnin prešlo v roke sodstva. Pogoji za čimhitrejšo rešitev tega hudega problema, ki zanima veliko število že priletnih civilnih invalidov, so realni, žal pa vemo, kako počasi meljejo mlini našega sodstva.

JO / RAZPRODAJA PRIJATELJEV

Avtor: Matjaž Učakar

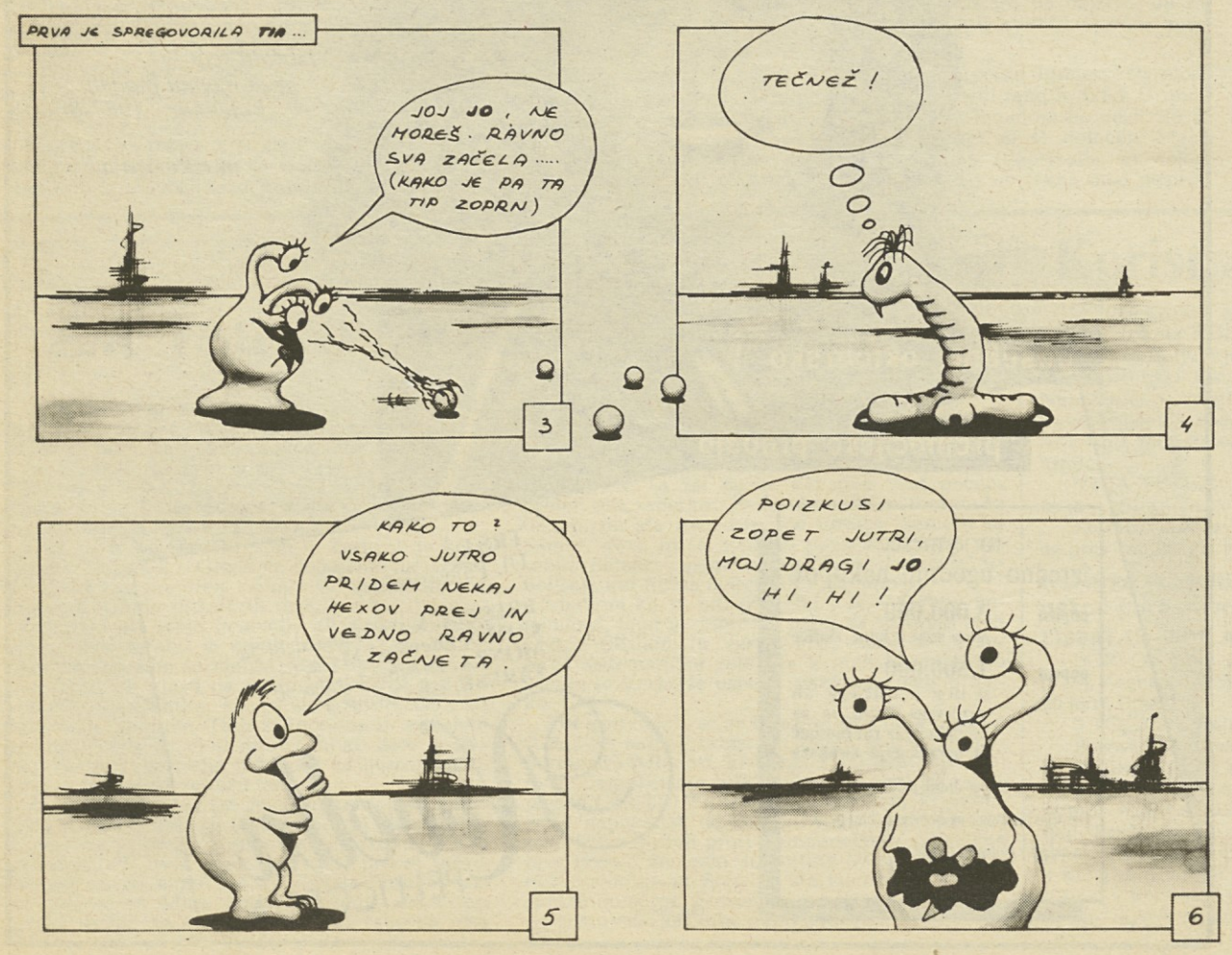

proizvodni program:
KAVA, ČAJI
RIBJI IZDELKI
MESNI IZDELKI
MLEVSKI IZDELKI
ZELENJAVNI IZDELKI
JUHE, KETCHUPI, OMAKE
ZAČIMBE, GOBE
NAPITKI, VINA
ZELIŠČA, EKSTRAKTI
KMETIJSKI PRIDELKI
DROGA PORTOROŽ
KMETIJSTVO IN ŽIVILSKA INDUSTRIJA n. sol. o.