For Freedom and Justice...

AMERIŠKA DOMOVINA

AMERICAN HOME

SLOVENIAN MORNING NEWSPAPER

Pittsburgh, New York, Toronto, Montreal, Lethbridge, Winnipeg, Denver, Serving Chicago, Milwaukee, Waukegan, Duluth, Joliet, San Francisco, Indianapolis, Florida, Ely, Pueblo, Rock Springs, all Ohio

NO. 152 — CLEVELAND, OHIO, THURSDAY MORNING, OCTOBER 19, 1978 — LETO LXXX — Vol. LXXX

Miss Ana Saksida 2-17-9
61-81 Grove Street
Brooklyn, N.Y. 11227

N IN SPIRIT
LANGUAGE ONLY

Smith se je voljan sestati z gverilci

Predsednik rodezijske vlade je izjavil, da se je voljan razgovarjati z vodniki črnske gverile, ni pa gotov, če so se pripravljeni oni.

WASHINGTON, D.C. — Ian Smith, predsednik vlade Rodezije v Afriki, ki je na obisku v ZDA s svojimi tremi črnskimi vodniki, je dejal, da so se on in z njim v "notranjem sporazumu" sodelujoč črnski vodniki pripravljeni sestati z vodniki "Patriotične fronte" in se z njimi pogajati o uvedbi vlade črnske večine v Rodeziji. Dodal je, da ni gotov, če so se vodniki "Patriotične fronte" pripravljeni pogajati z njim.

Ian Smith in z njim sodelujoči črnski vodniki Sithole in Chrau in Muzorewa se bodo jutri sestali s predstavniki drž. tajništva k razpravi o "razgovorih vseh strank", tudi obeh skupin "Patriotične fronte", ki ju vodita Josua Nkomo in Robert Mugabe.

Predsednik rodezijske vlade Smith je dejal, da so o njem ponovno trdili, da je proti takim vseskupinskim razgovorom, kar pa ni res. Pred nekaj tedni se je Smith tajno sestal z Nkomom, pa mu ni uspelo doseči z njim kakega dogovora.

Poročila iz Afrike nakazujejo, da Nkomo in Mugabe ne bosta prišla na razgovor "vseh skupin", toda zastopnik Državnega tajništva ZDA je izjavil, da so gverilci "že dolgo pripravljeni priti na take razgovore".

—o—

Sandinisti niso marksisti?

WASHINGTON, D.C. — Sodelavec The Washington Post je bil v taborišču sandinistov v Nikaragui in poroča od tam, da so mu tam zatrjevali, da sandinisti niso marksisti in ne kaki komunisti kubanskega kova, oni se "borijo samo za novo Nikaraguo, ki bo pluralistična demokracija".

Ta poročila spominjajo na poročila o kitajskih komunistih, ki so jih ameriški časnikarji predstavljali domači javnosti kot "agrarne reformatorje", in na poročila o Fidelu Castru, ki da se "bori za svobodo" na Kubi.

—o—

Njujorška lista izideta prihodnji teden?

NEW YORK, N.Y. — Pogajanja med predstavniki The New York Times in Daily News so privedla do načelnega sporazuma, pa se spet zataknila in konec 9 tednov dolgega štrajka še ni gotov.

Upanje, da bosta oba lista prihodnji teden spet izšla, je začelo plahneti.

—o—

Odpor proti SALT II v Senatu raste

WASHINGTON, D.C. — V Senatu je bilo zadnje tedne zasedanja vidno, kako raste odpor proti novemu sporazumu s Sovjetsko zvezo o omejitvi jedrskega strateškega orožja SALT II.

Splošna sodba med nasprotniki takega sporazuma je, da so ZDA vse preveč popustile in da je Sovjetska zveza ohranila v novem sporazumu prednosti, ki jih je dobila v prvem leta 1972, ko je bil Nixon popustljiv v upanju, da mu bo to pomagalo pri iskanju konca vojne v Indokini.

Novi grobovi

Josephine Centa

V Suburban bolnišnici je po dolgi bolezni umrla 81 let stara Josephine Centa, roj. Jaklic, v Clevelandu vdova po leta 1972 umrlem možu Johnu, mati Esther (Mrs. Robert) Liebner in Johna E. Centa, 2-krat stara in 1-krat prastara mati, sestra Ann Roach, Mary Seme in pokojnih Franka, Johna, Josepha ter Rose Vardyan. Njen mož je bil zavarovalni zastopnik in več let upravnik kluba v SND na St. Clair Avenue. Pokojna je bila članica in bivša predsednica Društva Danica št. 11 ADZ. Pogreb je danes popoldne ob 1.30 iz Želetovega pogrebnega zavoda na E. 152 St. Molitve bo opravil rev. David H. Patton od metodistične cerkve v Brecksvillu.

Mae E. Grady

V Sunny Acres bolnišnici je umrla po dolgi bolezni 83 let stara Mae E. Grady, roj. McGinty v Clevelandu, vdova po leta 1948 umrlem možu Thomasu, mati Johna R., Ann Lazor, Joan Elam in pokojnih Thomasa, Roberta, Williama in Jean, stara in prastara mati. Pogreb bo iz Želetovega pogrebnega zavoda na E. 152 St. jutri, v petek ob 8.45, v cerkev Marije Pomočnice na Neff Road ob 9.30, nato na Kalvarijo.

Jean Trzeciak

V University bolnišnici je v torek umrla 63 let stara Jean Trzeciak s 57 Greencliff Drive v Bedfordu, Ohio, rojena Tome v senklerski naselbini Clevelanda, dolga leta dejavna pri farnih organizacijah pri Sv. Vidu, žena Henryja, mati Laure, Kathryn, R. N., in Marilyn, sestra Katherine Slaper, Mary, Agnes, Martina, Stanleyja, Anthonyja, rev. Victorja, župnika pri Mariji Vnebovzeti, in Michaela. Pokojna je bila članica SŽZ št. 50 in Maccabees Tent 439. Pogreb bo iz Ferfolia pogrebnega zavoda na 5386 Lee Road v soboto ob 8.45, v cerkev sv. Martina Turskega (Turney Rd.) ob 9.30, nato na pokopališče Vseh svetnikov.

—o—

Boumediene v Moskvi

ALGIER, Alg. — Uradna alžirska poročevalska služba je objavila, da je predsednik Alžirije Houri Boumediene odletel v Moskvo. Ker ga v zadnjih treh tednih ni nihče videl v javnosti, so se začele širiti govorice, da je bolan ali pa da je v nevarnosti kakega prevrata.

KARPOV JE OHRANIL SVETOVNO PRVENSTVO

BAGUIO CITY, Filip. — Viktor Korčnoj je v torek priznal zmago v 32. šahovski partiji za svetovno prvenstvo Anatolu Karpovu, ki je s tem prvi dosegel 6 zmag in ohranil svetovno prvenstvo.

Ko je Korčnoj pretekli teden zapored dosegel tri zmage in izenačil položaj, je izgledalo, da utegne končno prevladati nad veliko mlajšim Karpovim, ki pretekli teden ni bil v svoji igri ravno na višini. Karpov je odložil odločilno igro za dva dni, da se je izpočil in pripravil.

Korčnoj je pri odločilni igri pokazal nervoznost in raztresenost, prišel v stisko za čas in napravil nekaj napak, ki jih ni bilo mogoče popraviti. Po preknitvi igre v torek, te kasneje ni nadaljeval, ampak je priznal zmago nasprotniku.

—o—

Carter posredoval v mirovnih pogajanjih

Ko je prišlo do "težav", ki bi mogle zavirati tek pogajanj, je predsednik Carter pozval k sebi obe delegaciji, vsako za sebe.

WASHINGTON, D.C. — Predsednik Carter je v torek osebno posredoval, ko so pogajanja med Izraelom in Egiptom zastala. V čem so bile "težkoče", ki jih je omenil vodnik izraelske delegacije Moshe Dayan, ni znano, toda izgleda, da naj bi egiptska delegacija rada dosegla nekaj trdnejšega in prijemljivejšega v pogledu bodočnosti zahodnega brega Jordana in Gaze, kot je Izrael pripravljen za enkrat dati.

Kljub težavam, ki so zavrle pogajanja, pričakujejo, da bo posredovanje predsednika ZDA omogočilo dosego sporazuma med Egiptom in Izraelom do konca prihodnjega tedna. Mirovna pogodba naj bi bila tedaj potrjena, podpisana pa nekje sredi prihodnjega meseca.

Carter je po svojem razgovoru z obema delegacijama dejal: "Ni nobenega posebnega vprašanja, ni nobene krize. Vse poteka tako dobro, kot smo pričakovali."

Vremenski prerok

Dopoldne do 30% možnosti dežja, nato razvedritev z najvišjo temperaturo okoli 60 F (18 C).

Vlada se pri volitvah v Kanadi ni odrezala

Pri nadomestnih volitvah v 15 okrajih je liberalna stranka dobila od prejšnjih 7 le 2 poslanca.

OTTAWA, Kan. — Bodočnost liberalne vlade in njenega predsednika Pierra E. Trudeauja so nadomestne volitve v zvezni parlament pretekli ponedeljek močno zameglile. Od 7 poslanskih mest, ki so pripadala liberalni stranki, je tej uspelo ohraniti le dve.

Od skupno 15 mest jih je dobila glavna opozicionalna konservativna stranka 10, ko jih je preje imela le 6, levičarska Nova demokratska stranka pa 2. Liberalna stranka je dobila svoja poslanca v Quebecu, izgubila pa je vse v Ontariu, najpomembnejši pokrajini Kanade.

Položaj Trudeauja v stranki je postal negotov, ko odpor proti njemu raste, on pa poudarja, da je edino važno zmagati pri novih splošnih parlamentarnih volitvah v prvi polovici prihodnjega leta. Trudeau je na čelu stranke in vlade že 10 let in zdi se, da se krepi misel na potrebo spremembe.

Kanada je v gospodarskih težavah, ki ji kljub obveznemu nadzoru nad cenami in plačami ni uspelo obvladati inflacije, ko njen dolar izgublja dalje na svoji vrednosti in je bodočnost skupne države negotova zaradi gibanja za neodvisni Quebec. Trenutno je napetost in nezadovoljnost povečal še splošni poštni štrajk, ki so ga objavile unije poštnega osobja v torek.

—o—

Pomanjkljiva oskrba v Sovjetski zvezi

MOSKVA, ZSSR. — Meso in mlečni izdelki v Sovjetski zvezi niso vedno dosegljivi ali pa vsaj ne v dovoljšnji meri in kakovosti, je priznal namestnik ministra za oskrbo z mlečnimi izdelki in mesom M. Barbačine.

Določeni deli gospodarskega načrta na tem področju v letošnjem letu niso bili izpolnjeni. Barbačine je trdil, da so težave pri razdelitvi in pakiranju, ki da sta pomanjkljiva.

Mobutu na obisku v Angoli

KINSHASA, Zaire. — Predsednik Zaira Mobutu je odšel v začetku tedna za dva dni na uradni obisk v Angolo, s katero izboljšuje odnose od preteklega poletja, ko se je sestal s predsednikom Angole Netom.

JANEZ PAVEL II. SE BO DRŽAL POTI PREDNIKOV

Novi papež je v svojem govoru kardinalom v sikstinski kapeli na dan po izvolitvi obljubil, da bo nadaljeval reforme svojih prednikov v okviru drugega vatikanskega vesoljnega cerkvenega zbora. — Vmestitev Janeza Pavla II. bo v nedeljo dopoldne ob 10. s sv. mašo na Trgu sv. Petra.

VATIKAN. — Papež Janez Pavel II. je že z izbiro svojega imena pokazal, da hoče hoditi po potih svojih treh neposrednih prednikov, to je nato povedal jasno v svojem govoru na dan po izvolitvi v Sikstinski kapeli. Obljubil je nadaljevati reforme v Cerkvi po zgledu svojih prednikov v okviru sklepov zadnjega vesoljnega cerkvenega zbora. Izjavil se je proti pretiravanju v izvajanju teh sklepov, pa tudi proti zaviranju njihovega izvajanja.

Bivši krakovski nadškof kardinal Karol Wojtyla, ki je bil pretekli ponedeljek nepričakovano izbran za novega papeža, naslednika komaj 34 dni vladajočega Janeza Pavla I., je nakazal, da bo ostal trdno pri stališčih svojih prednikov v vprašanju prepovedi umetnega spočetja, prekinjevanja nosečnosti, odklanjanju ločitve zakona in pri ohranitvi celibata duhovščine. Poudaril je tudi pomen socialne pravičnosti, na katero je Cerkev opozarjala od začetka preteklega stoletja s papeškimi socialnimi okrožnicami.

Prizadevanje za svetovni mir

"Mi želimo učinkovito prispevati stvari trajnega in splošnega miru, razvoja in mednarodne pravičnosti. Mi nimamo namena posegati v politiko, niti v reševanja časnih vprašanj. Mi bi radi raztegnili svoje roke in odprli svoja srca v tem trenutku vsem ljudstvom in tem, ki so stiskani po kakršnikoli krivičnosti ali zapostavljanju — pa naj ima opravka z gospodarstvom, družbenim življenjem, političnim življenjem ali s svobodo vesti ali naravnost s svobodo vere. Mi moramo seči k tem z vsemi sredstvi, da bodo vse oblike krivičnosti v naših časih odklonjene od svetovnega javnega mnenja."

Besede sv. očeta niso odstranile ugibanj o tem, kako stališče bo novi vodnik Katoliške cerkve zavzel do komunističnih držav Vzhodne Evrope in kako bo usmeril svoje odnose do političnih in socialnih razmer v Italiji, kjer igra Komunistična partija na pol uradno vlogo v vodstvu države.

Vmestitev v nedeljo

Janez Pavel II. bo vmeščen v nedeljo na podoben način, kot je bil njegov prednik Janez Pavel I. s sv. mašo na Trgu pred baziliko sv. Petra ob 10. uri dopoldne.

Poljska vlada je bivšemu poljsemu kardinalu čestitala k izvolitvi, ki "je napolnila Poljsko z velikim zadovoljstvom". Poljski vodnik Edward Gierek je izrazil v čestitki novemu papežu tudi "prepričanje k nadaljnemu razvoju odnosov med Poljsko in Apostolskim sedežem".

Poljska vlada je med tem objavila olajšanje izdaje viz za one Poljake, ki bi hoteli v Rim k vmestitvi svojega rojaka za papeža.

Sovjetska televizija, ki je izvolitev Janeza Pavla I. le na kratko omenila, je prinesla obsežnejše poročilo o izvolitvi Janeza Pavla II., ga pokazala, kako pozdravlja množico in kako ta navdušeno odzdravlja. Povedala je tudi, da je Janez Pavel II. prvi neitalijanski papež v štirih stoletjih in pol.

—o—

Zadnje vesti

STOCKHOLM, Sved. — Nobelovo nagrado za ekonomiko je dobil Herbert A. Simon s Carnegie-Mellon univerze.

PARIZ, Fr. — Skupina francoskih bank se pogaja o možnosti 12 bilijonov dolarjev posojila LR Kitajski, ki bi ga ta porabila za nakup industrijskih izdelkov v Franciji.

WASHINGTON, D.C. — Industrijska produkcija v ZDA se je v septembru povečala za 0.5%, za desetinko odstotka pod dosedanjim povprečjem za letošnje leto. Gospodarski strokovnjaki trdijo, da je v skladu s predvidevano rastjo za drugo polovico leta na letni ravni 3.5-4%.

BEJRUT, Lib. — Zunanji ministri sedmih arabskih držav, ki sodelujejo pri "ohranjanju miru" v Libanonu so sklenili na svojih več dni trajajočih posvetih poskrbeti za mir med kristjanskimi milicami in sirijskimi četami v Bejrutu. Sirijske čete, ki predstavljajo 90% skupne arabske mirovne sile v Libanonu, bodo v kočljivih predelih Bejruta in drugod nadomestile savdijske in sudanske. Ministri so sklenili končati tudi povezavo med kristjani in Izraelci, ki je obsežna zlasti v južnem delu Libanona.

PRETORIA, J. Af. — Državni tajnik C. R. Vance in zunanji ministri Velike Britanije, Zah. Nemčije, Francije in Kanade so včeraj odšli iz Južne Afrike, katere vlada je izjavila, da bo danes objavila svoj sklep o Namibiji. Vance in tovariši so se prizadevali, da bi pridobili Južno Afriko za sprejem nadzora ZN nad volitvami, ki bi naj vodile do neodvisnosti Namibije (Jugozahodne Afrike). Ta je pred časom to sprejela, pa se pretekli mesec premislila in objavila, da bo volitve izvedla sama, kar je v nasprotju s sklepi Varnostnega sveta ZN.

STOCKHOLM, Sved. — Nobelovo nagrado za fiziko so dobili Arno A. Penzias in Robert W. Wilson od Bell Telephone Laboratories v New Jerseyju ter sovjetski znanstvenik Pjotr L. Kapica. Nobelovo nagrado za kemijo je dobil britanski znanstvenik Peter Mitchell za svoje delo v biokemiji.

WASHINGTON, D.C. — Vlada je objavila, da bodo ZDA začeli izdelovati sestavne dele za nevtronsko bombo, ko so pristale na omejitev namestitve manevrirskih raket na kopnem v Evropi. Izdelovanje nevtronskih bomb naj bi pomirili zaveznike NATO v Evropi, ki so bili proti omejitvi manevrirskih raket v Evropi, ker so v njih videli odgovor na jačanje sovjetsko-varšavskih sil.

Iz Clevelanda in okolice

Navdušen sprejem sen. E. M. Kennedyja—

Demokrati in drugi prijatelji sen. E. M. Kennedyja so napolnili veliko dvorano Slovenskega narodnega doma na St. Clair Avenue pretekli torek popoldne in navdušeno sprejeli senatorjev govor. Njegov obisk v SND je bil v okviru volivne kampanje R. Celesteja, ki kandidira pri volitvah 7. novembra za guvernerja Ohia. Poleg R. Celesteja so bili navzoči tudi vsi drugi glavni demokratski kandidati, zvezni, državni in krajevni, navzoča sta bila tudi oba zvezna senatorja Ohia H. Metzenbaum in J. Glenn.

Lepa podpora AD—

Tončka Construction Limited iz Toronta, Ont., je darovala Ameriški Domovini v tiskovni sklad $50. Prisrčna hvala!

Prodaja krofov—

Podružnica št. 25 SŽZ bo v soboto prodajala v društveni sobi farne dvorane pri Sv. Vidu domače krofe.

Seja—

Klub slovenskih upokojencev v Newburghu ima redno sejo 25. oktobra ob dveh popoldne v SND na 5050 Stanley Avenue, Maple Heights.

Veliko šolarjev manjka—

Ko so pretekli torek odprli javne šole v Clevelandu je prišlo vanje le okoli 85,000 šolarjev namesto predvidenih 100,000. Včeraj je bilo v šolah 90,000 učencev in učenk, manjka pa jih še vedno 10,000. Šolske oblasti se sprašujejo, kje so ostali.

—o—

Visoka šola ni potrebna za 80% delovnih mest

WASHINGTON, D.C. — V ZDA je danes okoli 80% vseh delovnih mest, za katera je nepotrebna vsaka visokošolska izobrazba. Večji del delovnih mest zahteva strokovno izobrazbo in višja šola olajšuje naglo obvladanje potrebnega znanja.

Število slučajev visokih šol raste iz leta v leto. Proučevalci razmer na delovnem trgu trdijo, da bo čez 10 let vsako leto končalo študij na visokih šolah kakih 800,000 ljudi, za katere ne bo primernih delovnih mest.

POOSTRENI PREPIR S SOVJETSKO ZVEZO POTISKA SFR JUGOSLAVIJO SPET PROTI ZAHODU

Znani britanski list The Economist je nedavno objavil sestavek o novem sporu med Beogradom in Moskvo, najostrejšim od leta 1948, ki potiska SFR Jugoslavijo spet močnejše proti Zahodu.

*

Zadnji prepir med Sovjetsko zvezo in SFR Jugoslavijo je sprožil obisk kitajskega vodnika Hua Kuo-fenga v Jugoslaviji v preteklem avgustu. Od tedaj se je zaostril v taki meri, da ga moremo smatrati za najhujšega od leta 1948, ko je Stalin vrgel Titovo Jugoslavijo iz Kominforma.

Pred kitajskim obiskom so se Jugoslovani izogibali vsemu, kar bi moglo vzbujati nejevoljo Moskve. Tako so popolnoma prešli 30-letnico preloma med Moskvo in Beogradom 28. junija 1948. Jugoslovansko časopisje je o tem popolnoma molčalo, menda na ukaz samega Tita. Ta je pretekli mesec sam prelomil to prepoved in nato pustil v javnost tudi vest, da je odpovedal svoj nameravani obisk v Sovjetski zvezi.

Poleg ostrega odmeva v Moskvi zaradi kitajskga obiska v Jugoslaviji sta Tita pripravili do opustitve poskusov doseči splošni, večji sporazum s Kremljem, ki bi naj zavaroval neodvisnost Jugoslavije po Titovem odhodu, še dve drugi stvari. Ena od teh je obnova spora z Bolgarijo zaradi Macedonije, druga pa krepitev vojaških sil držav Varšavske zveze. Govorijo o tesnejši notranji povezavi teh držav in o povečanem pritisku na Romunijo, prijateljico Jugoslavije med članicami Varšavske zveze. V Beogradu so tudi v skrbeh zaradi možnosti sprememb sovjetske politike "po Brežnjevu".

Odgovor predsednika Tita na sovjetske napade je bil neobičajno pogumen, pravi pisec članka v The Economist. Poslal je močno vojaško delagacijo v LR Kitajsko in v ZDA — korak, ki je Moskvo gotovo še bolj razjezil. Jugoslavija potrebuje moderno orožje proti tankom in letalom, ki ga je iskal obrambni minister SFR Jugoslavije v Washingtonu. Ta je v glavnem jugoslovanskim željam ustregel. Beograd bo kljub temu še vedno v večji meri odvisen za svoje orožje od Moskve, ki je dobavila Jugoslaviji orožje, ki ga njene oborožene sile rabijo zdaj z izjemo onega, ki so ga izdelali doma.

Jugoslavija išče tudi nove boljše in širše odnose z Evropsko gospodarsko skupnostjo. To je zanjo komaj kaj manj pomembno kot preskrba z modernim orožjem, ki ga išče v ZDA. Države Evropske gospodarske skupnosti so med največjimi uvoznicami jugoslovanskih izdelkov in blaga, od tam prihaja tudi največ industrijskega blaga. Beograd se pogaja s Skupnostjo za novo petletno pogodbo, ko sedanja v letošnji jeseni poteče. Nova pogodba naj bi segla preko čisto trgovinskega dogovora, z njo naj bi Jugoslavija postala nekaka pridružena članica Evropske gospodarske skupnosti.

AMERIŠKA DOMOVINA
AMERICAN HOME
6117 ST. CLAIR AVE. — 431-0628 — Cleveland, Ohio 44103
National and International Circulation
James V. Debevec — Owner, Publisher
Published daily except Wed., Sat., Sun., holidays, 1st 2 weeks in July

NAROČNINA:
Združene države:
$28.00 na leto; $14.00 za pol leta; $8.00 za 3 mesece
Kanada in dežele izven Združenih držav:
$30.00 na leto; $15.00 za pol leta; $8.00 za 3 mesece
Petkova izdaja $10.00 na leto

SUBSCRIPTION RATES:
United States:
$28.00 per year; $14.00 for 6 months; $8.00 for 3 months
Canada and Foreign Countries:
$30.00 per year; $15.00 for 6 months; $8.50 for 3 months
Friday Edition — $10.00 for one year.

Second Class Postage Paid at Cleveland, Ohio

No. 152 Thursday, Oct. 19, 1978

Idejni spor med socialisti in komunisti v Italiji

Glavni tajnik socialistične stranke Bettino Craxi je "odrezal preroku brado". Sprožil je namreč globok spor o nauku Lenina tj. leninizmu. Ta nauk naj ne bi bil v skladu z onim komunističnih ideologov Marxa in Engelsa, ki v svojih napovedih o razvoju človeške družbe kljub vsem revolucionarnim predvidevanjem nikakor ne zagovarjata takega nasilja, kot ga je uvajal Lenin, za njim pa Stalin. In danes se ta teror v nezmanjšanem obsegu širi s komunistično gverilo v Afriki, južni Aziji, povzročajoč milijonske človeške žrtve.

Toda ta revolucija ne poteka sama od sebe — kot je napovedoval Marx — to je s socialnim razvojem, pri čemer naj bi bilo brez pomena, ali se človek proti njej bojuje ali ne, zakaj prej ali pozneje kljub temu zmaga. Ta revolucija poteka ob podpori komunističnih držav na čelu s Sovjetsko zvezo. Te se namreč nikakor ne zanesejo na revolucionarni napredek sam po sebi, ampak ga vodijo v cilju za oblast s pošiljkami orožja, denarja in celo vojaštva (Kubancev) kot cenene človeške topovske krme.

Ob teh strahotah današnjega človeštva ni čudno, da se mnogo komunističnih skupin na Zahodu oddaljuje od uradnih partij odvisnih od Moskve kot "matere komunizma". In celo te partije, da bi prekrile grozodejstva, ki se vršijo pod njihovo ideologijo, iznašajo vedno nove kulise, od "posebne poti v socializem" do "evrokomunizma".

Taktika je res nekaj let uspevala. Francoski kot italijanski komunisti so uspeli vpreči v svoj voz socialiste. Skupno z njimi so sestavljali po občinah in deželah ter pokrajinah levičarske uprave.

Socialisti, ki so poprej omogočali z demokristjani vlado leve sredine ter s tem zagotavljali zase prekomerno število vodilnih položajev na vseh ravneh, so sedaj v sodelovanju s komunisti spet dobili svoje stolčke. Toda z njimi se je zgodilo nekaj drugega.

Ljudske množice sedaj niso več razlikovale med socialistično stranko in komunistično, volile so levičarsko, s tem pa v vedno večji meri komuniste, saj imajo ti mnogo močnejšo organizacijsko mrežo in propagando.

Socialistična stranka se je zavedela, da bo z izgubo svojih volivcev izgubila tudi svoje položaje in da jo bo komunistična preprosto vsrkala. Zato je bilo treba znova poudariti razlike med njo in med komunisti. Zeleno luč za takšno potezo je dal socialistični kongres v Turinu. Od tedaj je novi tajnik Bettino Craxi sprožil prerekanja s komunisti. Ta naj bi javnosti predočila, da je socialistična stranka, zagovarjajoč socializem s človeškim obrazom (program socialne demokracije), daleč od komunističnega socializma s terorjem.

Dogodki v Italiji in v svetu v resnici potekajo v prid socialistični strategiji. Vsem je še v spominu, kako je Komunistična partija Italije zagovarjala in branila izgrede in nasilje mladinskih in študentskih skupin nove levice okrog leta sedemdeset, zlasti v Milanu. Nastale so bile namreč prav kot otrok njihove tridesetletne povojne propagande o neizbežnosti nasilne revolucije. Toda potem so se vse te skupne partiji v nekaj letih izneverile. Program "zgodovinskega kompromisa" tj. namenov Komunistične partije Italije, da bi skupaj s Krščansko demokracijo prevzela vlado v Italiji, so te skupine sprejele kot izdajo revolucionarnih ciljev.

Načrtno uvajanje terorizma Rdečih brigad in drugih skupin je bilo mednarodno organizirano. Rdeče brigade so bile povezane s palestinskimi teroristi in nemškimi skupine RAF (Rote Armee Fraktion). Aretacije teroristov v Zah. Nemčiji so vodile do odkritja zvez z onimi v Italiji.

Na tej osnovi je mogla italijanska policija aretirati v Milanu vodjo Rdečih brigad, Corrala Alunnija, ki je bil nasledil zaprtega Curcija. Policija je aretirala v Pavii tudi Fabrizia Pelli, rdečega brigadista, ki je pred tem redno potoval na Češko in sodeloval pri oddajah radia Praga. Sled, ki vodi na Vzhod, pa se ne ustavi tukaj. V stanovanju aretiranega Alunnija v Milanu je bila najdena pištola madžarske izdelave.

Po vseh teh dogodkih ni čudno, da se skuša socialistična stranka idejno čim bolj ločiti od komunistične, zakaj slednja je kljub svojim vedno novim geslom o avtonomnosti ideološko povezana z Moskvo, odkoder tajna služba, kot vse kaže, organizira na Zahodu terorizem.

Prerekanje med obema strankama je že zajelo številne občine pod skupno upravo, od Sicilije, Kalabrije, Apulije, do Toskane in Lombardije. Zdi se, da bo kmalu seglo tudi na naše območje, zakaj na zadnjih volitvah so socialisti doživeli neuspehe, torej se morajo znova predstaviti kot posebna stranka, drugačna od komunistov.

To pomeni, da bodo tudi nekaterim slovenskim ljudem, ki imajo na socialistični listi svoje položaje, postavljene zahteve po bolj jasni opredelitvi. Da pride najbrž do notranjih trenj tudi v slovenskem levičarskem taboru, spet enkrat za interese tujih partij.

K. G.

BESEDA IZ NARODA

Srebrni duhovniški jubilej

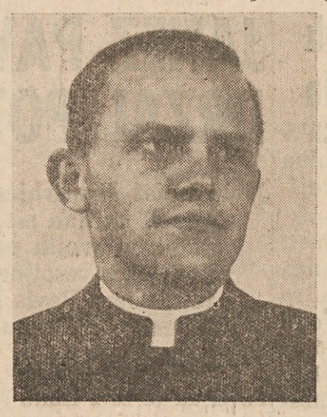

Rev. Francis Rebol

Slovenski misijonar č. gospod Francis Rebol iz reda Maryknoll Missionary, bo praznoval 25-letnico duhovništva v nedeljo, 22. oktobra 1978 z zahvalno sveto mašo ob treh popoldne v cerkvi Marije Vnebovzete na Holmes Avenue. Po zahvalni daritvi bo č.g. misijonar sprejemal v šolski dvorani svoje prijatelje in znance do 5. ure popoldne.

Father Rebol je bil rojen v Šmartnem pod Šmarno goro v Sloveniji. V Ameriko je prišel leta 1939 s svojo materjo in tremi brati, ki so prišli k očetu v Cleveland. Najprej je obiskoval osnovno farno šolo pri Sv. Vidu, nato Benedictine srednjo šolo ter Cleveland in Maryknoll semenišče v New Yorku. V duhovnika — Maryknoll misijonarja je bil posvečen 13. junija 1953.

Takoj po posvetitvi je bil father Francis Rebol poslan v misijone na daljno Formozo (Tajvan). Vseh 25 let duhovništva je tam deloval, točasno je župnik fare Presvetega srca Jezusovega in dveh dodatnih fara na Formozi.

Ko je bil na misijonski postojanki v Yuanli, je tam zgradil bolnico s petdesetimi posteljami in dal pobudo za gradnjo tovarne za izdelavo rokavic, v kateri je našlo zaposlitev večje število okoliških deklet. Tam je vodil otroški vrtec in poletni šolski program za približno tisoč otrok vsako leto. V župnišču je father Rebol organiziral kvalitetno knjižnico, iz katere so črpali znanje in dobili pomoč pri študiju farni študentje. Za razvedrilo in veselje je zgradil igrišče za košarko, plavalni bazen in otroško igrišče z gugalnicami in drugimi igralnimi pripravami.

Rev. Francis Rebol se trenutno zadržuje v Ameriki. V Maryknoll semenišču se izpopolnjuje v teologiji in svetopisemskih vedah. Na Formozo se bo vrnil meseca decembra. Pred povratkom v misijone bo prišel za nekaj dni v domači Cleveland.

Vsi misijonarjevi prijatelji in znanci, vsi njegovi misijonski dobrotniki so prav prijazno vabljeni na proslavo 25-letnice mašništva č.g. Rebola v nedeljo, 22. oktobra ob treh popoldne v cerkvi Marije Vnebovzete na Holmes Avenue.

Dobremu duhovniku in požrtvovalnemu misijonarju k srebrnemu jubileju najiskrenejše čestitke s prisrčnemu željami za vse dobro, lepo in sveto pri njegovem delu za reševanje duš!

Rev. Francis Rebol je član Društva Anton Martin Slomšek št. 16 ADZ.

Občni zbor Slovenske pristave

CLEVELAND, O. — Pravila Slovenske pristave 5(h) pravijo: Le redni člani, ki so plačali letno članarino, ki jo je za poslovno leto določil občni zbor, imajo aktivno in pasivno volivno pravico in pravico do ugodnosti, ki jih rednim članom priznavajo ta pravila, sklepi občnega zbora in sklepi upravnega odbora. V skladu s tem so že bila poslana vsa obvestilna pisma za občni zbor, ki se bo vršil dne 22. oktobra 1978 ob 3. popoldne na Slovenski pristavi.

Če kdo od upravičenih ni prejel obvestila, je naprošen, da stopi v stik s tajnikom S. Mrva ml., tel. 881-6762.

Stane Mrva, ml.,
tajnik Slovenske pristave

K 50-letnici Podružnice št. 25 SŽZ

CLEVELAND, O. — Podružnica št. 25 Slovenske ženske zveze je bila ustanovljena novembra 1928. Bilo nas je pet: J. Brezovar, Mary Mahne, Frances Brancel, Mary Milavec in podpisana.

Šle smo okoli prijateljic in nabrale smo skupno 50 deklet in žena, ki so izjavile, da se pridružujejo Slovenski ženski zvezi. Zbrale smo se pri M. Milavec na 1001 E. 71 St. Mary Bradac, članica Podružnice št. 10 SŽZ v Collinwoodu, je pomagala pisati. Na tem sestanku je bil izvoljen odbor in iz glavnega urada smo dobile številko 25. Podpisana sem bila izvoljena za blagajničarko in sem ostala na tem mestu 17 let, potem sem bila veliko let zapisnikarica.

Od ustanovnih 50 članic smo ostale žive le še tri, Mary Brodnik, Mary Modic in podpisana. Od članic prvega odbora sem ostala edina.

V nedeljo, 22. oktobra, bomo praznovale 50-letnico obstoja naše podružnice z zahvalno sv. mašo, nato pa z banketom v farni dvorani pri Sv. Vidu. Na svidenje!

Dorothy Strniša

Festival Slovenskega dneva v Chicagu

CHICAGO, Ill. — Zopet se bliža letno slovensko slavje v osrčju Amerike. V soboto, 28. oktobra, bomo proslavili dve obletnici, to je 28-letnico slovenskih radijskih oddaj in 60-letnico slovenske suverenosti, ko je bila dne 29. oktobra 1918 ustanovljena samostojna slovenska vlada in je naš narod dokončno odvrgel tujo nadoblast.

Večerni spored se bo pričel ob 7. uri v veliki svetoštefanski dvorani, 1835 W. 22 Place. Ameriško himno bo pel Vinko Rigler ml., ki jo je pel tudi v slavnem Wrigley Fieldu to poletje ob priliki nastopa radijskih folklornih plesalcev na stadionu. Sledi slovenska himna v izvajanju še mladega, toda že priznanega pevskega zbora "Slovenska pesem" pod vodstvom p. Vendelina Špendova, OFM.

Po pozdravu podpisanega bo letošnja gospodična Slovenskega dneva Naomi Trinko prečitala županovo proklamacijo v slovenščini in guvernerjevo v angleščini. Nato se bodo vrstile točke petja in narodnih plesov. Izmenjavali se bodo nastopi čikaške folklorne skupine radijskega kluba in petje pevskih zborov. Poleg že omenjenega zbora "Slovenska pesem", vlada posebno zanimanje za prvo gostovanje v našem mestu novega zbora FANTJE NA VASI iz Clevelanda. Mladi, odlični pevci tega zbora ne potrebujejo predstavljanja, saj so želi mnogo uspehov in pohval ob njihovem nastopu v Fairfieldu ter njihovem prvem samostojnem koncertu v Clevelandu. Čikaški Slovenci jih nestrpno pričakujemo, ker vemo, da bo pravi kulturni užitek jih poslušati. Zbor vodi Janez Sršen.

Slovenski radijski plesalci pod vodstvom Corinne Leskovar pripravljajo izbran program ljudskih plesov raznih pokrajin Slovenije, letos prvič tudi plese naše Primorske, v novih slikovitih in pristnih narodnih nošah. Fantje in dekleta bodo s plesi predvajali tudi slovenske pesmi. Plesalna skupina je še vedno zelo močna, čeprav je več plesalcev odšlo na razne univerze in so jih nadomestili mlajši fantje in dekleta. V namenu, da se zagotovi skupini bodočnost, je bila letos ustanovljena radijska mladinska folklorna skupina otrok ljudsko-šolske starosti, ki bo na Festivalu prvič nastopila v novih narodnih nošah. Skupino uči Magda Simrajh, lanskoletna 'gospodična Slovenskega dne'.

Čikaški župan ali njegov namestnik bo pozdravil prireditev in poleg njega bo govornik večera inž. Simon Kregar, glavni tajnik Lige iz New Yorka, o temi: Slovenski narodni praznik in bodočnost ameriške Slovenije. Liga je s svojo akcijo organiziranja tečaja ameriško-slovenskih študentov na Koroškem mnogo doprinesla za poživitev slovenstva med našo mladino, zato je prav, da se temu važnemu kulturnemu delu da vse priznanje. Mnogo študentov slovenskega tečaja je že napovedalo svoje obiske iz raznih krajev Amerike in Kanade, da se na Slovenskem dnevu zopet snidejo in morda napravijo načrte za nadaljno delovanje.

Slovensko odlikovanje bo zopet podeljeno 'slovenski osebnosti' leta. Ime osebnosti bo oznanjeno v kratkem.

Za razvedrilo bo zopet prikazan prizor iz slovenske vasi in nastop pristnega Ribničana Urbana s kompletno "ribniško suho robo", ki bo ob tej priliki prvič razstavljena v Ameriki.

Takoj po odrski predstavi bo dvorana preurejena za domačo veselico ob zvokih priljubljenega orkestra Janeza Arkota.

Vse v vsem obeta biti lepo slovensko slavje, zato vabimo rojake od blizu in daleč, da se nam pridružijo ta večer, ko se bodo Slovenci zbrali v domači družbi in prisostvovali lepemu kulturnemu programu ter prijazni družabnosti. Izredna razkropljenost Slovencev naše metropole preprečuje živahnejše delovanje v naši naselbini, toda v soboto, 28. oktobra, bomo vsi ena velika družina, predana slovenstvu in našim izročilom.

Na veselo svidenje! vam kliče odbor.

Dr. Ludvik Leskovar, preds.

Naša četrta generacija

Drobec, ki bo ostal v spominu.

NEW YORK, N.Y. — Denisa Mikolicha sem prvič srečal pri maši, ki jo je daroval prevzvišeni škof koprski v cerkvi sv. Cirila v našem mestu. Bilo je dve uri pred svečanim začetkom kongresa v Filadelfiji, vsem se je mudilo. Zanimivo je, kako je našel cerkvico sv. Cirila "on the Bowery" — tako jo rad imenuje dr. John Nielsen. Šel je v mestno hišo in vprašal, kaj vedo o Slovencih. Poslali ga niso na mogočne ustanove, ampak v skromen domek. Tudi oče župan, ki ima polne roke dela z našim nemirnim mestom, dobro ve, kaj bo stalo najdlje. Denisov dom je v Chula Vista pri San Diegu v Kaliforniji. V New Yorku in v Karibih študira medicino, pravzaprav končuje študij in istočasno opravlja obvezno službo v newyorških bolnicah. Če bo ostal med nami, to vsi želimo, bo peti zdravnik, ki je prišel v našo skupnost zadnji dve leti. Vsi so mladi, trije so končali študije v domovini. Naš župnik Richard Rogan in Tone Osovnik sta mu dala moj naslov, potem me je obiskal v uradu v PanAam Building-u sredi mesta: mlad in izobražen fant, šest čevljev visok, modrih oči, svetlih las, uglajenega obnašanja.

Kar živim v tem velemestu, nisem bil v taki meri presenečen nad ponosom slovenskega poreklá pri četrtem rodu in nad tako vnemo za učenje moje materinščine. Ker ni bilo prilike za študij slovenščine, je študiral hrvaški jezik na univerzi v Berkeleyu. Pokazal mi je sliko, ki jo nosi pri sebi kot podobico: starejša žena, mlado dekle, nekaj otrok, v ozadju kozolec. "Kaj mislite, odkod sem?" — "Seve, iz Slovenije, kje drugje vendar postavljajo kozolce!" — "In kaj je to?" Na pismo z naslovom iz Slovenije, ki ga prav tako nosi s seboj, sem mu risal različice tega edinstvenega spomenika slovenske "Večne arhitekture", ki je do neke mere zrcalo naše duše: do zadnjih potankosti izbrušena oblika po zakonih gradbeništva, pa vendar gledana skozi pesniško oko. "Formo ma tako, da je čednejši za pogledat," je rekel leta 1952 takrat 85 let stari Franc Štrus iz Stare Fužine, "sem cimprou in zidou od svojega dvaindvajsetega leta, po pvaninah sem naredu velik staj." (Marjan Mušič, Jože Brumen, Marko Mušič, Arhitektura slovenskega kozolca, The Architecture of the Slovene Kozolec, Cankarjeva založba, Ljubljana, 1970.) Kozolec je postal neločljiv del naše krajine, Groharjeva Pomlad je ena izmed najlepših podob Slovenije. Študentje smo pospavali v toplarjih, na dišečem senu pod suhimi ostrešji, posutimi z lastovičjimi gnezdi, skozi razpoke v pažu so se prižigale in ugašale zvezde na neslišni poti v jutro. Ko bo stroj postavil v pozabljenje te lepote, jim lahko postavimo spomenik: bronasto skupino kozolcev, stegnjenega, kozolca s plaščem, dvojnega, toplarja, kozolca na kozla s stebri z "babo", rigli, glajti, pokončniki, križi, lojtrniki, latami in oboji; vse skupaj s površinami, obdelanimi tako nekako kot je galaktida orgelskih piščali na Sibeliusovem spomeniku v Helsinkih, v hipu zamrzla Finlandia. Spomenik je do potankosti slikal moj sin Andrej, matematik. Lani je bil na Finskem in v Rusiji. Mimogrede, na Finskem poznajo kozolcu podobno latasto sušilnico. Posredoval je še druge zanimivosti: monumentalno lepoto skromnega življenja finskih ribičev v deželah nad polarnim krogom, med katerimi je živel nekaj časa, in pa prisiljeno skromnost, v katero je potisnila Rusijo ideologija, ki se je oklicala za vseznalo. Hvala Bogu, naša dežela je vselej odklanjala tisto, kar je imenoval Jefferson nasilje nad človekovim razumom. Amerikanec, med nje spadamo tudi mi, ima zdravo pamet in kaj hitro opazi še tako tanko pajčevinico, s katero ga skušajo povezati ideologi v posušen in poslušen snop!

"Prinesite mi vse knjige za učenje slovenščine, slovarje in zvočne trakove, kar jih imate na Ligi. Kar ne bom rabil v začetku, bom poslal staršem v Kalifornijo ali pa dedu v Montano." Prinesel sem in ga poslal na Columbijo k dr. Lenčku. V sredo, pri Ligini "tedenski", sem dal Tončku Osovniku 50 dolarjev. "Posekal sem te," mi je odgovoril, "v nedeljo sem prodal Gasparijeve in Mohorjeve pratike za več kot 60 dolarjev!"

Zares skrivnostne, včasih kar Dalijevske v e z a v e sorodnih predstav so v nas. Pred leti sem bil večkrat v San Diegu, blizu Denisovega doma. V zalivu, ob največjem pristanišču ameriške vojne mornarice, smo gradili tovarno p o d m o r s k i h pletenih brzojavnih žic za ITT. V prostem času in ob večerih sem se rad vozil po novem betonskem mostu iz mesta v Coronado. Tam je eno izmed najstarejših, brez dvoma pa najlepše leseno gostišče v naši deželi; tisti, ki se navdušujejo za kavbojke — mimogrede, to je ena izmed redkih stvari, vredna pozornosti na TV — so gotovo občudovali čudovite rezbarije v pivnicah, dvoranah, igralnicah in stopniščih, v katerih je vrtoglavil Paladin lepa dekleta s šibko odpornostjo. Vrnimo se k trdnejšemu mostu! Iznajdljiva gradba je lok v dveh smereh, v vodoravni in navpični. Razpeti mora namreč zaliv v diagonali in se dvigniti nad radarje največjih ladij naše mornarice. Občutek, ki ga imate ob začetku in koncu loka, je podoben dvigu in pristanku v majhnem dvosedežnem letalu. Narisano v črti, je to črka "A", to je dvig in pristanek. Če pa obrnemo črko "A", dobimo "V", to pa je polet, pristanek in odlet. Tej vaji pravijo "touch and go". Ponavljali smo jo do utrujenosti pri študiju letenja, ko sem se še navduševal za to stvar. Če obrnemo to vezavo sorodnih predstav na Denisov primer, je to Chula Vista - New York - domovina, to pa je zavest in jezik. Ta veriga se je razvozljala kar sama po sebi, ko sem govoril z obiskovalcem. Brez dvoma: New York je bil 'touch'!

Takele drobtinice se človeku vse bolj priležejo kot pa veliki načrti, dajo mu približno tako zadoščanje kot tistemu, ki gre, kot pravim v Ameriki, "through the rank and file of the company". Zato je tudi moj nasvet vsem, ki hočejo ohraniti slovenstvo v svetu, in vsem, ki najdejo vse mogoče izgovore, da opravičujejo izgube slovenskih premoženj in postojank v svetu, tale: treba je dobesedno na kolena, vzeti vedro z vodo in krtačo v roke, vse drugo so največkrat prazne besede!

Simon Kregar

IZ NAŠIH VRST

Pittsburgh, Pa. — Spoštovani! Prilagam ček za obnovitev naročnine. Ameriška Domovina mi je zelo všeč, posebno še, ker prinaša zanimive novice iz Slovenije.

Jaz živim pri svoji hčerki, doma pa sem iz Slovenj gradca.

Lep pozdrav vsem!

Mrs. Joseph Razgoršek

* * *

Cleveland, O. — Spoštovano uredništvo! Lepo pozdravljeni! Priložena je denarna nakaznica za enoletno naročnino za našo priljubljeno Ameriško Domovino.

Z najlepšimi željami Vaša dolgoletna naročnica.

Mrs. Jennie Znidarsic

*

Conneaut, Ohio. — Ko sem zadnjič čitala v Ameriški Domovini, da pripravljate posebno izdajo v počastitev našega rojaka Franka J. Lauscheta, sem se spomnila časa, ko sem prišla v Ameriko. Bilo je pred prvo svetovno vojno. Na dan 1. septembra 1913 sem prišla v Cleveland k mojemu stricu. Ta me je že naslednji dan peljal k Lauschetovim, s katerimi je bil prijatelj. Tam sem prvič srečala Franka J. Lauscheta.

Tedaj smo bili vsi mladi, on skoraj 18, jaz pa 19. Z njim sem se kasneje večkrat videla ob različnih priložnostih. Jaz ga zelo spoštujem in prav tako vse njegovo delo. Škoda, da se tako hitro staramo! Naj ga nam Bog še dolgo ohrani!

Vsem znancem prijateljske slovenske pozdrave!

Jennie Kodelja

*

Winnipeg, Man. — Spoštovani! Priloženo pošiljam ček za enoletno naročnino na našo priljubljeno Ameriško Domovino. Prilagam dar za tiskovni sklad.

Želim Vam mnogo naročnikov in nadaljnih uspehov, da nam boste še dolgo prinašali lepo slovensko branje.

Z najlepšimi pozdravi!

Anton Fonda

*

Milwaukee, Wis. — Pošiljam enoletno naročnino za Ameriško Domovino. Želimo veliko uspeha in lepo pozdravljamo!

Marija Grum

"KULTURNO ŽIVLJENJE JE OGLEDALO NARODA"

Župnik Lovro KASELJ, predsednik Krščanske kulturne zveze, katera zajema vse kulturno in prosvetno življenje slovenske katoliške skupnosti na Koroškem, je priobčil v jubilejni številki celovškega Našega tednika, ki je izšla 7. septembra tl., zanimiv prispevek, ki ga v naslednjem ponatiskujemo, da bi dobili tudi naši bralci čim več vpogleda v slovensko kulturno življenje bratov in sester na Koroškem.

"Kulturno življenje naroda je ogledalo njegove duše, njegovih duhovnih potreb in želja, njegovih duhovnih potenc in zahtev. Narod brez kulturnega življenja bi bil narod na stopnji brezumne živali, katero vodi edinole naravni nagon in telesna potreba. Slovenski narod je svojo visoko kulturnost, s katero zlasti na področju književnosti prekaša celo velike narode, že toliko izpričal in dokazal, da o tem na tem prostoru ni potrebno posebej in obširno govoriti. Tudi koroški Slovenci se tako kot del celotnega slovenskega naroda kakor tudi kot slovenska zamejska narodna skupnost s posebnimi svojstvenimi potezami lahko ponašajo z dokaj bogato mero kulturnosti v raznih kulturnih zvrsteh. Primerno je, da na to svetlo stran našega življenja in hotenja pokažemo tudi v jubilejni številki Našega tednika. Pri tem pa ni manj pomembno, da spregovorimo o nekaterih značilnostih našega kulturnega življenja.

Kot prvo značilnost naj omenim način nastanka naše narodne kulture. So narodi, katerih kulturno udejstvovanje je sad ukazov od zgoraj, bodisi fevdalnih veljakov ali samopašnih diktatorjev. Slovenec nikdar v svoji zgodovini ni bil pod zapovedajočim vplivom lastnih ljudi te vrste. Zato je bila njegova kultura vseskozi samorastniška, naravno in neprisiljeno klijoča iz njegove narodne duše. Posebno zgovoren primer za to je naša narodna pesem in povest, so naše šege in navade, narodni plesi, ki so deloma obrednega izvora.

Tudi danes je kulturno udejstvovanje posameznih naših ljudi in društev in drugih kulturnih dejavnih skupin izraz notranje potrebe po izražanju misli in čustev, posebno pa izpoved ljubezni do materine besede in govorice. Tudi nastopi naših pevskih zborov in glasbenih skupin pred poletnimi turisti in zanje nikakor niso zaukazana folklora v podvig tujskega prometa, marveč demonstracija domače slovenske besede in pesmi pred širšim svetom in ponudba gostom različnih narodnosti za spoznavanje naše narodne kulturne svojstvenosti. Da pa naše domače ljudstvo vseh slojev in vsakršnjega stanu iskreno ljubi slovensko igro in pesem, je vsakomur očitno, ko vidi nabito polne dvorane pri krajevnih in osrednjih prireditvah, pa naj so na vasi ali v glavnem mestu. Tudi to dejstvo dokazuje, da še nismo zdrknili na stopnjo manjšinske folklore, ampak da nam je vsakršnja kulturna prireditev srčna, narodna zadeva.

Druga značilnost pa je tale: kulturnega življenja bi pri koroških Slovencih ne bilo, ali vsaj ne v tej meri, če ne bi bilo kulturno prizadevnih duhovnikov. Tajniški zapiski o ustanovnih občnih zborih naših kulturnih društev pričajo, da so skoraj brez izjeme bili prvi in glavni mentorji in nosilci kulturnega dela narodno zavedni in podjetni kaplani.

Sploh velja za naše kulturno življenje, da je od vsega začetka imelo v duhovnikih največjo oporo, da so ji bili pionirji. Ni mogoče v tem omejenem okviru na dolgo pisati le o glavnih in najzaslužnejših izmed njih. Vendar se spodobi, da jih vsaj imenujemo in na kratko oznamenjujemo.

Pročelje dekliškega dijaškega doma Mohorjeve družbe v Celovcu krasi spomenik Antona Martina Slomška, delo mojstra kiparja Franceta Goršeta. Ta kip zelo primerno izraža Slomškov pomen in zasluge za kulturno življenje našega naroda.

Zavedajoč se pomena čim boljšega znanja ne le domače govorice, ampak tudi knjižne slovenščine kot ključa do "zveličavne narodne omike", je Slomšek že kot bogoslovec 1. letnika poučeval svoje tovariše v celovškem semenišču v slovenščini in je to delo nadaljeval tudi kot njihov spiritual. Ustanavljal je slovenske nedeljske šole in zanje sam napisal učno knjigo "Blaže in Nežica v nedeljski šoli". Skrb za čim temeljitejšo izobrazbo šoli odraslih rojakov mu ni dala miru, dokler ni leta 1845 kot lavantinski škofijski vrhovni šolski nadzornik na cesarsko-kraljevi guberniji v Ljubljani vložil prošnje za ustanovitev "Društva za izhajanje dobrih knjig za ljudstvo v slovenskem jeziku". S to svojo pobudo je postal početnik leta 1852 ustanovljenega "Društva sv. Mohorja", 1860 spremenjenega v "Družbo sv. Mohorja", najstarejše slovenske knjižne ustanove, ki je v teku sto let neskončno veliko prispevala k narodnemu in verkemu izobraževanju našega naroda.

Tako je Slomška gnala prizadevnost za slovenski jezik, da je še leto dni pred smrtjo, leta 1861, o njej takole govoril: "Ne dajmo nemškutarjem življenja našega zatreti, ne dopustimo pogasiti iskre domače ljubezni, ne poteptati milega jezika materinega... Ljubimo nemščino in se je pridno učimo kakor do zdaj, pa ne pozabimo, da je slovenščina mati naša, nemščina le dobra soseda, pa ne naša gospa, ki bi ji svojo mater Slavo v sužnosti prodali, kakor je pri nas navada. Svoje dni je nemščina za mizo sedela in še sedi, slovenščina je za vrati stala in ji služila. Zato je gospa nemško govorila in še govori, dokler so le posli slovensko golčali. Zdaj hlapci in dekle nemško govorijo in se besede materine sramujejo; glejte, bratje, tedaj pa mi slovenščino za mizo posadimo in jo počastimo kakor svojo milo mater, da se bomo radi v slovenski besedi pogovarjali, slovensko besedo v svojih shodih povzdigali; tako jo bomo na noge spravili, da ji bo čast vpričo njenih sester."

Ob njem in po njegovem zgledu so rasli in se navduševali za skupno narodno stvar duhovniki in laiki, njim na čelu duhovnik Andrej Einspieler in profesor Anton Janežič, oba velezaslužna za ustanovitev Mohorjeve družbe.

Da bi tako zbujena kulturna pomlad zajela čim več plasti našega ljudstva, se je morala slovenski knjigi pridružiti še živa slovenska beseda. S tem pa je bil storjen prvi korak k organiziranemu kulturnemu delu v izobraževalnih društvih in leta 1908 z ustanovitvijo Slovenske krščansko-socialne zveze. In spet so bili duhovniki, ki so se po zgledu prvega krščanskega organizatorja slovenskega delovnega ljudstva dr. Janeza Ev. Kreka na vso moč zavzeli za realizacijo te zamisli na Koroškem.

Tudi to je namreč dejstvo, da se je z redkimi izjemami začelo po 2. svetovni vojski kulturno življenje gibati najprej tam, kjer je bil podjeten in zmožen kaplan. In še danes so skupine farne mladine najboljša sadišča ali tople grede za članstvo in dejavnost kulturnih društev.

Nič manj pomemben in zaslužen dejavnik pri posredovanju zdrave in "zveličavne narodne omike" kot slovenski duhovniki so naše šolske sestre. V svojih slovenskih šolah v Št. Petru in Št. Rupertu so v teku tričetrt stoletja vzgojile in izšolale cele rodove zavednih in izobraženih žena, mater in gospodinj, ki so do danes najbolj zanesljive nosivke in posredovalke narodnih izobraževalnih vrednot in pravi stebri versko in narodno zavednih družin.

Pomen čim bolj razgibanega kulturnega življenja je poleg vsega drugega predvsem narodno-obramben, ker je nujno protiutež ponemčevanju po šoli, turizmu, tisku in drugih občilih in po silnem gospodarskem pritisku na našega človeka, ki je povečini odvisen od nenaklonjenega nemškega kapitala. Kulturna samopomoč je dajala pogum in oporo že mnogim rodovom. Idealizem dviga dovzetnega mladega človeka in ga navdušuje za vrednote, ki se ne dajo tehtati z utežmi ali novci. Kjer pa praktični sodobni materializem uspava zanimanje in ljubezen do idealov, tam je tudi kmalu konec zavednosti, verske in narodne.

Imenik raznih društev

Upokojenski klubi

KLUB SLOVENSKIH UPOKOJENCEV V EUCLIDU
Častni preds: Krist Stokel
Predsednik: Joseph Birk
1. Podpreds. John Kavsek
2. Podpreds: Anna Mrak
Tajnik: John Hrovat,
24101 Glenbrook Blvd.
Euclid, Ohio 44117
Tel. 531-3134
Blagajnik: John Troha
Zapisnikarica: Jennie Fatur
Nadzorni odbor: Mary Kobal,
Pauline Burja, Josephine Trunk
Zastop. za fed.: Frank Karun, Krist Stokel, John Troha, Tony Mrak, William Kennick.
Seje so vsako prvo sredo v mesecu ob 1. uri popoldne v SDD, na 20713 Recher Ave.

KLUB UPOKOJENCEV V NEWBURGHU
Predsednica Mary Prosen
Podpredsednik Anton Perušek
Tajnica Antonette Ruth, 12906 Havana Rd., Garfield Hts., Ohio 44125 Tele. 662-3092
Blagajničarka — Ann Perko
Zapisnikarica Mary Shamrov
Nadzorniki Anton Stimetz, Andy Rezin in Mary Gregorcic.
Za Federacijo Mary Prosen, Anton Perušek, Ann Perko, Antonette Ruth, Andy Rezin.
Seje se vršijo vsako 4 sredo v mesecu od 2. uri popoldne v naslednjih mesecih: januarja, marcac, maja, julija, septembra, in novembra v SND na E. 80 cesti: februarja, aprila, junija, augusta, oktobra, in decembra v SND v Maple Hts.

KLUB SLOVENSKIH UPOKOJENCEV ST. CLAIRSKO OKROŽJE
Predsednik Louis Peterlin,
podpredsednica Josie Zakrajšek,
tajnik Frank Capuder, 6210 Schade Ave., Tel. 881-1164
blagajnik Andrew Kavcnik
zapisnikarica Cecilija Šubel
nadzorni odbor John Skrabec, Stella Vokač, Jennie Vidmar
veselični odbor Frances Tavžel, Stella Vokac
gospodarski odbor Michael Vid Nove člane in članice sprejemajo pri vseh starostih, kadar stopijo v pokoj.
Seje se vršijo vsak tretji četrtek ob 2. uri popoldne v spodnji dvorani v SND na St. Clair Ave.
Delegati za Fedr. seje so Louis Petrlin, Petterson Lloyd, Neva Pet-Petterson, Michael Vidmar, Josie Zakrajsek.

KLUB SLOV. UPOKOJENCEV NA WATERLOO RD.
Predsednik: Boris Kozel
Podpredsednik: Rudy Zakelj
Tajnica Blagajnicarka: Jo Comenschek, 924 E. 223 St., Euclid, Ohio 44123
Zapisnikarica: Helen Vukcevic
Nadzorniki: Joseph Mateyka, Ann Kristoff, Cecelia Wolf
Družabni Odbor: Ann Kristoff, Cecelia Wolf, Steve Shimits, Rudy Zakely, Louis Jartz
Poročevalca: Walter Lampe, Cecelia Wolf
Delegata S.D.D.: Joseph in Vera Bajec
Delegatje Federacije Upokojenskih Klubov: Boris Kozel, Rudy Zakely, Jo Comenschek, Steve Shimits, Joseph Bajec
Glavna Kuharica: Mary Dolsak
Seje so vsak drugi torek v mesecu ob 2. popoldne v S.D.D. na 15335 Waterloo Rd.

KLUB UPOKOJENCEV HOLMES AVENUE
Predsednik Joseph Ferra
Podpredsednik Frank Turek
Tajnica in blag. Mrs. Sophie Magayna, 315 E. 284 St., Willowick, Ohio 44094, tel. 943-0645.
Zapisnikarica Mary Lavrich, nadzornice: Christine Bolden, Mary Gornik, Louis Legan, zastopniki za Federacijo: Joseph Ferra, Joe Jerkic, Mary Marinko, Louis Legan in Sophie Magayna
Seje in sprejemanje novih članov vsako drugo sredo v mesecu ob 1. uri popoldne v Slovenskem domu na Holmes Avenue.

FEDERATION OF AMERICAN SLOVENIAN PENSIONERS CLUBS
President: Josephine Zakrajšek
1st Vice-president: Louis Legan
2nd Vice-president: Anton Perusek
Secretary: Boris Kozel, 15316 Lucknow Ave., Cleveland, Ohio 44110 — Telephone 531-6367.
Treasurer: Joseph Ferra
Recording Secretary: Louis Jartz
Auditors: Mary Marinko, Joseph Magajna, Anton Mrak.
Honorary President: Krist Stokel

AMERICAN SLOVENE PENSIONERS CLUB OF BARBERTON, OHO
Honorary President — Louis Arko
President — Vincent Lauter
Vice President —August Maver
Sec'y.-Treas. — Mrs. Jennie B. Magel, 245-24 St. N.W. Barberton
Recording Sec'y. — Mrs. Frances Zagar
Auditors — Mrs. Frances Smrdel, Mrs. Angeline Misich and Mrs. Agnes Zurz
Federation Rep. August Maver, Mrs. Jennie Nagel, Mrs. Frances Zagar, Mrs. Mary Sustarsic, and Frances Smrdel.
Seje vsak prvi četrtek v mesecu, ob 2. uri popoldne, v Slovene Center! 70 — 14th St. N.W.

Samostojna društva

SLOVENSKA TELOVADNA ZVEZA V CLEVELANDU
Starosta Janez Varšek, tajnica in blagajničarka Meta Rihtar, 990 E. 63 St., načelnik Milan Rihtar vaditeljski zbor: Milan Rihtar, Janez Varšek, Meta Rihtar. Pavli Miller Telovadne ure vsak četrtek od 6. - 10. zvečer v telovadnici pri Sv. Vidu.

BALINCARSKI KLUB NA WATERLOO RD.
Predsednik — Frank Grk
Podpredsednik — Tony Umek
Tajnik blagajnik — Joe Ferra, 444 E. 152 St., 531-7131.
ZAPISNIKAR — Ivan Kosmač
Nadzorniki: Stane Grk, Karlo Družina, Tony Champa
Natakarice — Marija Družina, Mara Umek
Kuharice — Meri Dolšak, Ani Krištof
Redar — Mike Gražem
Seje se vrše po dogovoru. Balina se vsak dan od 12. opoldan do 12. ponoči izven v nedeljah v zimskem času. Članarina $4 na leto. Sprejemamo še novo članstvo.

STAJERSKI KLUB
Štajerski klub ima za tekoče leto sledeči odbor:
predsednik Tone Zgoznik, podpredsednik Rudi Pintar, tajnica Slavica Turjanski, blagajničarka Kristina Srok, gospodar John Goričan, pomočnik gosp. Lojze Ferlin, drugi odborniki so še Rozi Jaklič, Agnes Vidervol, Kazimir Kozinski, Tonica Simičak, Jože Simičak, Lojzka Feguš; nadzorni odbor: Božidar Ratajc, Jože Fujs, Štefan Majc in Majk Kavaš; razsodišče: A. Šepstavec, Marija Goršek in Pepca Feguš; kuhinja: Lojze Ferlinc, Kristina Srok, Elza Zgoznik, Štefka Dalič in Lojzka Feguš.

ZVEZA DRUŠTEV SLOVENSKIH PROTIKOMUNISTIČNIH BORCEV
Predsednik — Otmar Mauser, 338 Woburn Ave., Toronto, Ont. Canada M5M 1L2
Podpredsedniki so vsi predsedniki krajevnih odborov DSPB;
Tajnik — Jakob Kvas, 43 Pendrith St., Toronto, Ont. Canada M6G 1R6
Blagajnik — Ciril Prezelj, 207 Ronan Ave., Toronto, Ont. Canada M4N 2Y7
Tiskovni referent in član uredniškega odbora:
Otmar Mauser
Pomaga mu ga. — Marija Mauser
Pregledniki — Anton Oblak, Mirko Glavan, Anton Meglič.
Zgodovinski referent — prof. Janez Sever, Cleveland, Ohio

MLADI HARMONIKARJI
Slovenski harmonikarski zbor dečkov in deklic pod vodstvom učitelja Rudija Kneza, 17826 Brian Ave., Cleveland, Ohio 44119, telefon 541-4256. Poslovodkinja ga. Marica Lavriša, 1004 Dillewood Rd. tel.: 481-3768.

SLOVENSKI ŠPORTNI KLUB
Predsednik: Frank Leben
Podpredsednik: Louis Sef
Tajnica: Mary Petelin, 943-5294
Blagajnik: Frank Cerar ml.
Odborniki: Louis Petelin, John J. Vidmar, Martin Tominc, Thomas Lobe, Matt Novak

BELOKRANJSKI KLUB
Predsednik Maks Traven, podpredsednik Matija Golobič, tajnica Vida Rupnik, 1846 Skyline Dr., Richmond Heights, Ohio 44143, telefon 261-0386, blagajnik Matija Hutar, Milan Dovič, zapisnikar; nadzorni odbor: Janez Dejak, Milan Smuk, Nežka Sodja, gospodar Frank Rupnik, kuharica Marija Ivec.

MISIJONSKA ZNAMKARSKA AKCIJA
Cleveland, Ohio
Duhovni vodja rev. Charles A. Wolbang C.M predsednica Marica Lavriša, podpredsednik Ing. Joseph Zelle, tajnik Matt Tekavec, zapisnikarica Mari Celestina, 4935 Gleeten Rd., Cleveland, Ohio 44143, tel. 381-5298, blagajničarka Vida Švajger, 19501 Chardon Rd., Cleveland, Ohio 44117, tel. 481-2003; nadzorniki: Frank Kuhel, Lojze Petelin in Štefan Marolt; odborniki: Rudi Knez, Anica Knez, Agnes Leskovec, Mary Strancar, Ivanka Tominec, Marica Miklavčič; namestnika: Ivanka Pograjec, Vinko Rozman.

PLESNA SKUPINA KRES:
Predsednik — Frank Zalar ml.
Pod-predsednik — Rudi Hren
Blagajnik — Edi Zalar
Tajnica — Metka Kmetich, 1806 Sunset Dr., Richmond Hts., O. 44143
Odborniki — Peter Dragar, Erika Kurbos, Stefan Rezonja ml.

BALINCARSKI KROŽEK SLOVENSKE PRISTAVE
Predsednik — Stane Prislan
Podpredsednik — Jože Sojer
Tajnik — Ivan Kosmač, 486-7726
Blagajničarka— Francka Grajželj
Odborniki— Janez Varšek, Lojze Mohar, Nada Kozjek, Ignac Tavčar, Lenka Mišmaš, Tony Umek, Tony Štepec, Karlo Gorišek, Slavko Grajželj.

AMERICAN SLOVENE CLUB OF SO. FLORIDA
President — Erna Kotula
Vice President — Ed Strumbel
Secretary — Mamie Willis
Treasurer — Victor Chase
Finan. Sec'y. — Helen Kocijan
Corres. Sec'y. — Molly Bogus, 1546 71 Street, Miami Beach, Fla. 33141.
Board of Trustees: John Ribic, Ivan Willis and Al Drazen
Meetings: 1st Sunday of the month at 310 N E 1st St., Pompano Beach, Fla.

SLOVENSKO-AMERIŠKI PRIMORSKI KLUB V CLEVELANDU
Predsednik: Dr. Karel Bonutti
Podpredsednik: Danilo Kranjc
Tajnica: Pavla Rijavec
Blagajničar: Jožko Delchin
Nadzorniki: Vinc Sfiligoj, Jože Leban, Marija Delchin
Redarja: John Simčič, Jože Cah
Pravni svetovalec: Charles Ipavec (odvetnik)

The Maccabees

CARNIOLA HIVE NO. 493 T.M.
Commander and Recording Secretary Frances M. Tavcar.
Record-Keeper and Sick Benefit Secretary Josephine Stwan, 24151 Yosemite Dr., Euclid, Ohio 44117, tel.: 481-4562.
Auditors: Frances M. Tavcar, Sylvia Matach, Ursula Unetic.
Regular meetings are held the first Saturday of January, April, July, October and December at 2 p.m. at the Slovenian National Home, 6409 St. Clair Avenue in room across the office of S.N.H.

—o—

KAJ JE Z VATIKANSKIM BOGASTVOM

Pri nas in po svetu se pogosto govori in piše o "vatikanskem bogastvu". Časnikarji in podobni "strokovnjaki" pa teh svojih trditev ne znajo utemeljiti z nobenimi otipljivimi dokazi. Kardinal Vagnozzi, predsednik Prefekture za gospodarske zadeve Svetega sedeža (nekakšen finančni minister Vatikana), je sredi letošnjega julija povedal, da ima Vatikan velik primanjkljaj. "Če pojde tako naprej, bo do l. 1981 narastel na 35 miljard lir." Trden vir dohodkov vatikanske simbolične države so obresti od odškodnine, katero je ta dobila od Italije ob sklenitvi lateranske pogodbe l. 1929." Petrov novčič", nabirka ob prazniku sv. Petra in Pavla, je bolj skromen. Stroški pa vedno bolj naraščajo. V vatikanskih uradih je redno zaposlenih 3146 ljudi, ki jih je treba plačevati. K temu moramo prišteti še izredne izdatke (za diplomatska potovanja vatikanskih predstavnikov, za zasedanje sinode itd.). Umetnostni zakladi, kateri so shranjeni v Vatikanu, pa so last vsega človeštva in jih ni mogoče prodati. (Po "Ognjišču" za oktober 1978).

Ni mirovanja

Vesolje se hitro spreminja.

Kadar govorimo o večnosti, se radi ozremo proti nebu, kot da tam vse miruje. Vendar so najnovejša odkritja pokazala, da se v našem osončju vse veliko hitreje spreminja, kot so znanstveniki doslej menili. Naše osončje postaja namreč vse bolj in bolj aktivno.

V zadnjih 350 letih, kolikor časa človek točno beleži spremembe na Soncu, so zabeležili, da se je število sončnih peg povečalo za 20 do 30 odstotkov. Po nekaterih podatkih Venera še pred nekaj stoletji ni bila tako nepredirno zavita v svoje peklensko ozračje. Sovjetski znanstvenik J. Psokovski je zbral pričevanja astronomov, ki so opazovali površino tega planeta, kar je danes popolnoma nemogoče s še tako dobrimi optičnimi teleskopi, saj še radar s težavo prodre do Venerine površine.

Odlična in natančna opazovalca neba Schiaparelli in Antoniadi sta v preteklem stoletju iz opazovanj izračunala, da se vrtenje planeta Merkurja okoli lastne osi in okoli Sonca povsem pokriva — traja 98 dni. Danes se Merkur okoli svoje osi zavrti v času, ko obkroži Sonce, le še 59—krat.

Tudi Jupiter se je spremenil. Svetilnost je povečal v zadnjih sto letih za 10 odstotkov.

Carst Memorials
Kraška kamnoseška obrt
EDINA SLOVENSKA IZDELOVALNICA NAGROBNIH SPOMENIKOV
5425 Waterloo Rd. 481-2225

MALI OGLASI

2 bedroom Brick Duplex, Lakeshore Blvd., Euclid. 2 year lease. No children or pets. Security deposit. $300.00 a month. 255-0964 for an appointment. Show on Sat. or Sun.
(151-152)

House For Sale
3 bedroom single. Modernized. In St. Clair area. Nice clean streeet.
391-0443
(152-153)

Hiša naprodaj
Hiša s 3 spalnicami, z alumijem opažena na mirni ulici v St. Clair okolici ugodno naprodaj. Kličite 431-3160.
(152-153)

Stanovanje oddajo
Majhno, čisto stanovanje oddajo eni osebi. Lasten vhod. Kličite 881-6792.
(153-154)

Beverly Hills Brick
2 bedrooms. Expansion up. Basement, garage. Immaculate condition. Immediate possession.
STREKAL REALTY
481-1100 481-9913
(152-153)

House For Sale By Owner
Euclid semi-ranch, 4 bedrooms, 25 ft. kitchen, paneled rec. room.
289-0054
(152-153)

Naprodaj
Debela repa, zeljnate glave (za ribanje) in grozdje so naprodaj na
4620 So. River Rd.
Geneva, Ohio
(152,153)

V najem oddajo
Trisobno stanovanje v okolici St. Clair in E. 64 St.
Kličite 289-5008
(152-156)

Stanovanje v Collinwoodu
Štirisobno stanovanje, 2 spalnici, zgoraj, z garažo oddajo v najem v Collinwoodu. Prednost imajo odrasli. Kličite 851-0548.
(152-156)

Lastnik prodaja
Dvodružinsko hišo, 4-4, na 7914 Medina, v dobrem stanju. Odlična dohodninska imovina. $6,000. Kličite 321-2130.
(152-155)

Stanovanje oddajo
Petsobno stanovanje zgoraj v dvostanovanjski hiši pri Grovewood. Kličite 486-7319.
(151-152)

5 Room Apartment down. Newly decorated. Furnace, carpeting. 361-3485.
(151-155)

For Rent
E. 71st near Bliss. 6 large rooms down. Gas Furnace. Basement. Reasonable. Parking yard. 449-4055.
(151-153)

Stanovanje oddajo
Trisobno stanovanje s kopalnico in pečjo za ogrev blizu fare sv. Vida, ugodno za samca. Kličite 881-7122.
(149-153)

Gospodinjo iščejo
Gospodinjo s stanovanjem za pomoč v domu, nedelje proste, skušeno v pranju, likanju, čiščenju in kuhanju za 2 odrasli osebi in dva otroka šolskih let. Začetna plača $100 na teden. Kličite (collect) 1-213-795-4327. Nekaj znanja slovenščine. (Pasadena, Calif.)
(149-153)

Stanovanje oddajo
Tri neopremljene sobe in kopalnico oddajo odrastlim, garaža po želji, na E. 71 pri St. Clair Ave. Kličite 361-0989 po 4. uri.
(152-161)

E. 215 St.
3 bedroom bungalow, Aluminum sided. Full basement and attached garage.

E. 53 St. off St. Clair. Double house.
UPSON REALTY
UMLA
499 E. 260 St. 731-1070
(x)

For Sale by Owner
6 room single — 3 bedrooms, full basement., Vicinity Nottingham and Lake Shore. 531-4546. Open Sunday 1-6 p.m.
(149-153)

Hiša naprodaj
Dvodružinska hiša, 5-5, z novima pečema za ogrev, s preprogami, izdelano podstreho, vsa podkletena, obilo zidnih omar, dobro ohranjena, je naprodaj. Kličite tel. 391-0988.
(148-152)

Automobile Tires For Sale
Two H-78-14 steelbelted, excellent condition, $30 each.
Call 361-4088, ask for Jim.
(x)

Stanovanje v najem
Štirisobno stanovanje, spodaj, oddajo v okolici St. Clair Avenue. Kličite po 5. pop. 431-0340.
(149-153)

Euclid Bungalow by Owner
Dormer up. Living room, dining room, fireplace, large kitchen with breakfast nook and 1½ baths. 21771 Wilmore Ave. Call 731-2941 after 6.
(149-153)

Help Wanted

FACTORY WORK
Aluminum Castings
Excellent opportunity for individuals who are willing to work. High pay scale. Excellent benefits, near freeway and E. 185 St.
Call for Apt. 9-4 pm
481-4521
(150-159)

Za hišno delo
Žensko za hišno delo v popolnoma modernem domu na Vzhodni strani iščejo. Ponudbe na 247-4592.
(150-154)

Help Wanted
Part Time
Pleasant phone voice, typing, adding machine and various office duties.
Certified Chemical and Equipment Co.
5366 St. Clair Ave.
Call Mrs. Joyce for appt.
361-7811
(152-153)

BREZ DOMA

HEKTOR MALOT

Bili so tukaj obširni gozdovi, lepi travniki, ljubki grički, skrivnostne votline, peneči se slapovi, mirni ribniki in v ozki dolinici prekop, ki se je vil po njej. Krasna je bila ta pokrajina. Ničesar drugega ni bilo slišati kakor samo šumenje vode, petje ptičkov in mrmranje vetra v vrhovih košatih dreves.

Res sem pred nekaj leti ugotovil, da je dolina rečice Bievre zelo ljubka. To pa ni nič čudnega. Vsi kraji, kjer sem se sprehajal z Liziko, so se mi zdeli nenavadno lepi, čeprav bi se kakirn ljudem drugi kraji zdeli lepši. Zame so bili najlepši ti, kjer me je osrečevala Lizikina bližina.

Zvečer smo vsi skupaj sedeli pred hišo, če je bilo toplo. Kadar pa je megla bila preveč gosta, smo se zatekli v sobo h kaminu. S kakim užitkom me je poslušala Lizika, če sem igral na harfo. Tudi Matija je pokazal svoje glasbeniške sposobnosti, a Liziki je bila najbolj všeč harfa, kar me je navdajalo z velikim veseljem in ponosom. Vsak večer, preden smo odšli k počitku, me je Lizika prosila, naj ji zaigram ono priljubljeno napolitansko pesem. Prav rad sem ustregel njeni želji.

Žal je le prekmalu prišel čas ločitve. Z Matijem sva morala zopet na pot.

Slovo pa mi ni bilo bogve kako težko. Tako zelo sem se vživel v svoje sanje o bogastvu, da se mi je zdelo, kakor da sem že zdaj bogat in da mi bo mogoče v najbližji bodočnosti uresničiti vse svoje želje. Besede, ki sem jih dejal Liziki ob slovesu, najbolj jasno osvetljujejo moje mišljenje in razpoloženje. Dejal sem ji:

"Na skorajšnje svidenje, Lizika! Prav kmalu pridem pote s kočijo, v katero bodo vpreženi štirje vranci."

Tako zelo je deklica bila prepričana o resničnosti moje obljube, da je z roko naredila kretnjo, kakor da bi pokala z bičem. Gotovo je že videla v svoji domišljiji kočijo, kakor sem jo videl tudi sam.

Vendar pa sem moral, preden bi prišel iz Pariza v Dreuzy s kočijo, dospeti peš iz Dreuzya v Pariz. Če bi ne bilo tovariša, bi na tej poti tako hitel, da bi se ne brigal za zaslužek več, kakor je bilo neobhodno potrebno za vsakdanji kruh. Čemu naj bi se zdaj še trudil? Zdaj ni bilo treba več zbirati denarja za kravo in za punčko. Zadostovalo je, da sva zaslužila toliko, da sva si mogla kupiti kruha. Nikakor ne bi imelo pometna, da bi nosil denar svojim staršem, ki so imeli vsega na pretek.

Matija pa ni soglašal z menoj in vsa moja dokazovanja ga niso mogla prepričati. Dejal mi je:

"Skušajva zaslužiti, kolikor se le da. Bogve, če bova takoj našla Barberina."

"Če ga ne bova našla opoldne, ga najdeva ob dveh. Ulica Mouffetard ni tako zelo dolga."

"Kaj pa, če ne stanuje več v tej ulici?"

"Šla bova tja, kjer stanuje."

"Pa če se je vrnil v Chavanon? Tedaj mu bo treba pisati in čakati na njegov odgovor. S čim pa bova živela, če ne bova imela niti solda v žepu? Skoraj bi mogel trditi, da ne poznaš Pariza. Ali si že pozabil na kamnolom v Gentillyu?"

"Nikakor ne."

"Tudi jaz nisem pozabil cerkve sv. Medarda, kjer sem se naslanjal na zid, da bi se zaradi slabosti ne zgrudil na tla. Ne bi želel več stradati v Parizu."

"Zato pa naju čaka pri mojih starših tem okusnejše kosilo."

"Če sem imel dober zajtrk, s tem še ni rečeno, da ne bom tudi kosil. Če pa nimam niti zajtrka niti kosila in morda tudi večerje ne, se prav gotovo ne počutim dobro. To mi nikakor ni všeč. Delajva torej, kakor da bi hotela kupiti kravo za tvoje starše."

Tovarišev nasvet je bil zelo pameten. Priznam pa, da nisem zdaj igral in pel s takim navdušenjem kakor takrat, ko sem služil denar za kravo in za Lizikino punčko.

"Kak lenuh boš postal, ko boš bogat!" je izjavil Matija.

Pri Corbeillu sva dospela spet na cesto, po kateri sva hodila pred šestimi meseci, ko sva odhajala iz Pariza proti Chavanonu. Preden sva dospela v mesto, sva se ustavila na kmetiji, kjer sva prvič nastopila skupaj in zabavala svate. Mlada zakonca sta naju z veseljem sprejela in hotela sta, da jima še kaj zaigrava. Tukaj sva dobila večerjo in prenočišče.

Naslednjega dne sva že zgodaj zjutraj krenila proti Parizu. Vreme je bilo megleno in mrzlo. Ni bilo več sonca na nebu in ne cvetlic in zelenja ob poti. Poletna vročina se je umaknila jesenski megli. Ko sva odhajala iz Pariza, nama je veter sipal cvetne liste na glavo; zdaj pa je padalo na naju suho listje, ki ga je veter stresal z orumenelega drevja.

A kdo se je menil za žalostno vreme! Preveliko veselje je napolnjevalo najini srci, da bi na naju vplivalo vreme.

Vendar ni popolnoma točno, ko govorim o najinem veselju, kajti samo moje srce je bilo prepolno veselja in sreče. Matija pa je postajal vedno bolj žalosten, čim bolj sva se bližala mestu, in po cele ure mi ni privoščil niti besede. Ni mi hotel povedati, kaj ga muči, zato sem domneval, da se še vedno boji, da se bova morala ločiti. Šele tik pred Parizom, ko sva sedela ob cesti in jedla kruh, mi je povedal, kaj ga skrbi.

"Veš, na koga mislim zdaj, ko prihajava v Pariz?"

"Na koga?"

"Na Garofolija. Ali je še v ječi? Ko so mi povedali, da je zaprt, nisem mislil na to, da bi vprašal, koliko časa bo v ječi. Morda so ga že izpustili iz ječe in se je že vrnil na svoje prejšnje stanovanje v ulici Lourcine. Barberina morava iskati v ulici Mouffetard, ki je v istem delu mesta, torej prav blizu Garofolija. Kaj se bo zgodilo, če naju slučajno sreča? Moj gospodar je in moj stric. Lahko me torej zopet vzame k sebi in ne bom mu več mogel uiti. Ti si se bal, da bi prišel spet v roke Barberinu, zato razumeš, kako se bojim jaz, da bi me zopet dobil Garofoli. Uboga moja glava! A to bi še ne bilo najhujše. Morala bi se ločiti. Nikdar več bi ne videla. Garofoli bi te sicer rad vzel k sebi in te izučil s pomočjo biča, kakor poučuje druge dečke. Niti malo pa ne dvomim, da bi hotel k njemu v šolo; tudi bi jaz ne želel tvoje družbe v tem položaju. Nikdar še nisi bil tepen in zato ne veš, kako hudo je to."

(Dalje prihodnjič)

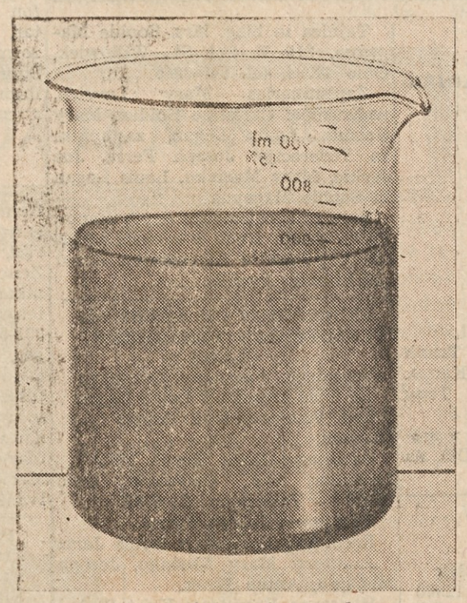

Neretuširana fotografija vode, vzete iz reke Cuyahoga

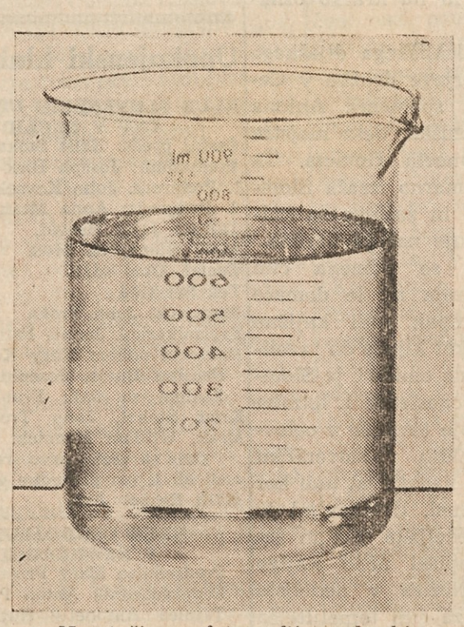

Neretuširana fotografija vode, ki jo mi vrnemo v reko Cuyahoga

Dejansko je voda, ki jo mi vrnemo v reko, čistejša od one, ki smo jo od tam vzeli.

Ne morete narediti jekla brez vode. Je bistveni vir, rabljen za hlajenje opreme pri izdelavi jekla.

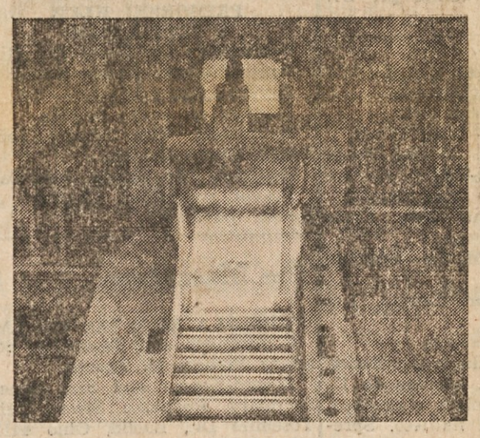

Vrteča se valjalnica stiska šibike jekla v plošče, palice ali pločevino pri temperturah okoli 2100°F.

Ta valjalnica na primer jemlje vroče jeklene šibike in jih potiska naprej in nazaj, dokler niso zvaljane v plošče.

Ta postopek potrebuje veliko vročine in veliko energije, pa tudi veliko vode, ki ohranja valjalnico hladno.

Cuyahoga reka je za nas zelo važna

Samo v tej napravi porabi Republic Steel dnevno 38 milijonov galonov vode iz reke Cuyahoga.

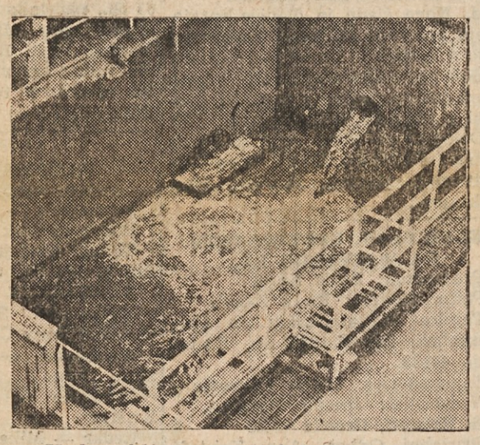

Voda rabljena v valjalnici, se zbira tu za obdelavo

Ko je bila voda rabljena, je odvedena v napravo za obdelavo, kjer je odstranjena skoro vsa nesnaga (ostružki, pesek, olje).

Najprej potisnejo vodo v čistilni tank, kjer se vsedujo na dno trdne snovi ter so olje in mazila posneta z vrha.

Potem je voda spuščena skozi debele plasti peska.. Mastno in gosto blato, ki ostane, odpeljajo za polnjenje jam. Tega je vsak dan preko 40 ton.

Ko mi končamo, je voda čistejša, kot je bila.

Nekaj vode uporabimo ponovno, ostanek je vrnjen v reko Cuyahoga čistejši, kot je bil.

Dejansko je voda, ki jo vrnemo dovolj čista za kopel.

Čistejša voda, prav predno je vrnjena v reko Cuyahoga

Naprava za čiščenje vode Republic, ki je stala 8.5 milijona dolarjev, je le ena od šestih na našem clevelandskem področju. Skupno je bilo izdano za celotni sistem čiščenja vode 71.5 milijonov dolarjev. To je toliko, kot znašajo predvideni stroški za predloženo Sohio poslopje v sredi mesta Cleveland.

Mi delamo, da bi bil Cleveland boljši prostor za življenje.

Republicsteel

Če vam je Ameriška Domovina res pri srcu, ji pridobivajte nove naročnike!

- Potovanja skupinska in poedinci
- Nakup ali najetje avtov
- Vselitev sorodnikov
- Dobijanje sorodnikov za obisk
- Denarne nakaznice
- Notarski posli in prevodi
- Davčne prijave

M. A. Travel Service

6516 St. Clair Ave.
Cleveland, Ohio 44103
Phone 431-3500

NEW ENLARGED & REVISED EDITION!

SLOVENIAN INTERNATIONAL COOKBOOK

WOMEN'S GLORY - THE KITCHEN

To order, send $4.50 plus 50c for postage per copy to:

Slovenian Women's Union

431 N. Chicago Street — Joliet, Ill. 60432

PATRONIZE OUR ADVERTISERS

Keep the American Home Alive