Leto LI, **št. 532**, 19. december 2024

# Naš časopis

Izhaja za občine Vrhnika, Borovnica, Horjul, Dobrova - Polhov Gradec in Log - Dragomer

Naslednja številka bo izšla v **ponedeljek, 27. januarja.**
Gradivo bomo zbirali do 13. januarja.

## Veseli december

**Občine** so v sodelovanju z društvi pripravile vesela druženja.

Naše občine je v prvem delu decembra obiskal prvi dobri decembrski mož, ki se je s svojim spremstvom mudil tudi na Stari Vrhniki, kjer je nastala pričujoča fotografija. Prvič je ta kraj obiskal prvega decembra, ko se je mudil pri cerkvi na Kurenu, ki je posvečena ravno temu svetniku. Nekaj dni kasneje pa je zvečer že triintrideseto leto zapored obiskal vse pridne po hišah. S spremstvom se je ustavil pri enajstih družinah in obdaroval več kot trideset otrok in tistih, ki so si čez leto prislužili njegov obisk. No, polni energije so se hudobci udeležili tudi enajstega Srečanja parkeljnov v Goričanah, kamor zahajajo že več let zapored. Pridne otroke sedaj čakata še Božiček in dedek Mraz.

## *Nesamoumevna samoumevnost*

*Pred nekaj dnevi nas je stresel potres. Ni bil prav močan, vendar ravno tolikšen, da mi je dal misliti. Trdna hiša, zadostne zaloge hrane in oblačil, prihranki na računu in takšna ter drugačna zavarovanja. Vse to nam daje občutek miru in gotovosti. Kljub temu pa je stoodstotna gotovost utopija, ki se zamaje ob že samo malo resnejši bolezni ali nesreči. Je torej vredno toliko vlagati v stvari, ki minejo? Čeprav smo bili tudi v letu, ki se izteka, priče dogodkom, ki nas navdajajo z vsaj rahlo zaskrbljenostjo, misel, da se nam lahko zgodi kaj hudega, pridno odrivamo iz naše zavesti. In čeprav nimamo resnih eksistencialnih težav, se krivimo pod bremenom neštetih manjših. Verjemite, da ima človek, ki izgubi dragega sočloveka, zdravje, službo, hišo ali mir, samo eno resno težavo, vse druge odpadejo. Ob koncu leta je zato dobro, da se zavemo, da stvari, ki so nam dane, in še bolj ljudje, s katerimi gremo skozi življenje, niso samoumevni. Bližajoči prazniki in obračun, ki ga delamo ob izteku leta, pa nas vabijo, da resno ocenimo, kako nam gre, in komu pripada zasluga, da je tako, kot je.*
*Naš časopis je v letu 2024 med vas prinašal lokalne novice in številne pozitivne zgodbe, ki so nam lahko navdih pri spoprijemanju s težavami in motivacija pri delu za skupno dobro. Hvala vsem, ki ste s svojimi zapisi prispevali v skupno malho. Vaš prispevek je dragocen in smo hvaležni zanj. Hvala tudi vsem sodelavcem Našega časopisa, ki se iz meseca v mesec trudijo, da imate vi, naši bralci, najboljše novice iz lokalnega okolja.*
*Vsem želim blagoslovljen božič in vse dobro v letu 2025.*

***Peter Perše**, urednik*

**Blagoslovljene in mirne božične praznike ter srečno in zdravo 2025!**

**Horjul**

## Praznični sijaj

### Zimska pravljica

V soboto, 30. novembra, se je Horjul prelevil v pravo praznično pravljico. Na občinskem trgu se je zbrala množica obiskovalcev, ki so pričakali prižig luč in odprtje praznične hiške Zimska pravljica. Tako se je začel mesec čarobnega dogajanja, ki bo kraj napolnil z dobro voljo in poskočnimi melodijami. Dogajanje se je začelo že ob 14. uri z izdelavo adventnih venčkov, ki so jih nato prodajali v dobrodelne namene. Vrhunec dneva pa je sledil ob prižigu prazničnih luči.

--> 30

Gledališka skupina Šota iz Borovnice vas
**28. decembra ob 19. uri**
vabi v lokalno osnovno šolo na
veselo**igro**

**Večer za crknt.**

Scenarij in režija: Slavica Marta Ošaben.
Vabljeni

**Log - Dragomer**

## Dom krajanov živi

### Pestra paleta dejavnosti

Občina Log - Dragomer se je iz stavbe Doma krajanov izselila leta 2020, ko je svojo upravo preselila v nov Upravni center na Logu. Po selitvi so na občini prenovili prostore in jih ponudili v uporabo lokalnim društvom. Prostor se je preoblikoval v osrednje središče družbenega in kulturnega dogajanja v Dragomerju, ki ponuja pestro paleto dejavnosti za vse generacije.

--> 47

**Dobrova - Polhov Gradec**

## Zelena luč za P+R parkirišče

### Povezava z mrežo e-koles

Kmalu bomo lahko pozabili na vsakodnevno iskanje parkirnih mest v Ljubljani in se namesto tega v prestolnico odpravili kar z električnim kolesom. Občina dokončuje izgradnjo P+R parkirišča, ki bo povezano z regionalno mrežo e-koles, ki povezuje Ljubljano z okolico. To pomeni, da boste lahko parkirali na Dobrovi in se do Ljubljane odpeljali z e-kolesom ali avtobusom.

--> 34

**Borovnica**

## Občina kupila Košutovo hišo

### Za kulturne dejavnosti

Na tretji izredni seji Občinskega sveta Občine Borovnica, ki je bila v ponedeljek, 18. novembra, je dvanajst prisotnih občinskih svetnikov soglasno potrdilo predlog, da občina kupi Košutovo hišo. Nakup omenjene vile so opravičevali z dejstvom, da gre za zanimivo meščansko stavbo, za eno od kulturno najbolj pomembnih stavb v občini tako z vidika arhitekture kot tudi njene zgodovine.

--> 24

Cankarjeva misel:

Beseda je kakor ime človeka: prazen glas; lahko je ime svetnika, lahko ime nejevernika. Pa je tudi kakor cekin, na cesti najden: pametnemu bogastvo, razsipniku izkušnjava in greh.

*Ivan Cankar* – Hlapci

- Avtohiša SEVER, pooblaščeni serviser in prodajalec vozil Opel.
- Pogodbeni partner zavarovalnic: Triglav, Sava, Generali, Allianz.
- Nudimo cenitve škod in kleparska ter ličarska popravila vseh vrst vozil.

AH SEVER

**Avtohiša Sever**
Sinja Gorica 112, 1360 Vrhnika
Tel.: 01 750 6 330
www.opel-sever.com

Kombinirana poraba goriva (po WLTP-ciklu): 4,4–6,0 l/100 km, poraba električne energije: 15,8–6,2 kWh/100 km ter izpusti $CO_2$: 0–135 g/km. Emisijska stopnja: EURO 6. Specifične emisije dušikovih oksidov ($NO_x$): 0–0,0460 g/km. Trdi delci: 0,00052 g/km in število delcev: 0,0900 *$10^{11}$/km pri dizelskih motorjih. Ogljikov dioksid ($CO_2$) je najpomembnejši toplogredni plin, ki povzroča globalno segrevanje. Emisije onesnaževal iz prometa prispevajo k poslabšanju zunanjega zraka. Prispevajo zlasti k čezmerno povišanim koncentracijam ozona, delcev $PM_{10}$ in $PM_{2,5}$ ter dušikovih oksidov. Več informacij je na voljo na www.opel-sever.com. Pridržujemo si pravico do spremembe ponudbe. Slika je simbolna.

# POSKRBIMO ZA ZDRAVJE VAŠIH OČI IN DOBER VID

## O NAS:

**Očesna Ordinacija in Optika Brezovica** vam nudi strokovne preglede vida in oči. Ekipa izkušenih strokovnjakov s področja oftalmologijie, optometrije in optike bo poskrbela, da bo vaš vid v letu **2025** jasen in zdrav. Imate en par oči, prav je, da zanj poskrbi strokovno usposobljena oseba. Pregled vida in oči je pri nas veliko več kot le izmera dioptrije. Naj bo ena izmed vaših novoletnih zaobljub tudi ta, da boste poskrbeli za svoje oči. Pri nas **čakalnih dob nimamo, pregled vida pa je brezplačen** (ob nakupu očal).

## ZAKAJ MI:

"Mi smo drugačni", izkušnja z nami bo prijetna. Za vas si bomo vzeli čas, vam podali vse ustrezne informacije in vam svetovali, kako do dolgoročnega zdravja vaših oči in odličnega vida. V naši optiki lahko izberete kvalitetna korekcijska in sončna očala v vseh cenovnih razredih. Kompletna očala z okvirjem in stekli pri nas dobite **že za 69 €**. Seveda imamo na voljo tudi številne blagovne znamke, izbira je resnično ogromna, cene pa zares ugodne. Poleg že uveljavljenih blagovnih znamk nudimo tudi znamke **Silhuette, Kenzo, Prada, Tom Ford, Celine, Fendi in druge.**

**POKLIČITE NAS: 064 292 274** **OBIŠČITE NAS: TRŽAŠKA 495, BREZOVICA**

**BREZPLAČEN PREGLED, BREZ ČAKALNIH VRST**

Pri nas pridete do očal veliko ceneje.

- **OKVIR + STEKLA ŽE ZA 69,00 €**
- **1+1 OB NAKUPU DVOJIH OČAL VAM EN PAR ENAKIH STEKEL PODARIMO**
- **KUPON ZA 70 € POPUSTA ZA NAKUP OČAL NAD 250 €**
  - Brezplačen pregled velja ob nakupu očal,
  - ugodnosti se ne seštevajo,
  - velja v mesecu januarju 2025.

FRIZERKA META

Naj december prinese obilo magičnih trenutkov, novo leto pa veliko uspehov.

Iskrena hvala vsem, ki ste nam v preteklem letu izkazali zaupanje in svoje pričeske prepustili našim rokam.

Srečno in zdravo 2025 vam želi,
vaš kolektiv **Frizerka Meta**

@frizerkameta

Meta Keršmanc s.p.
**Cankarjev trg 3,**
**Vrhnika**

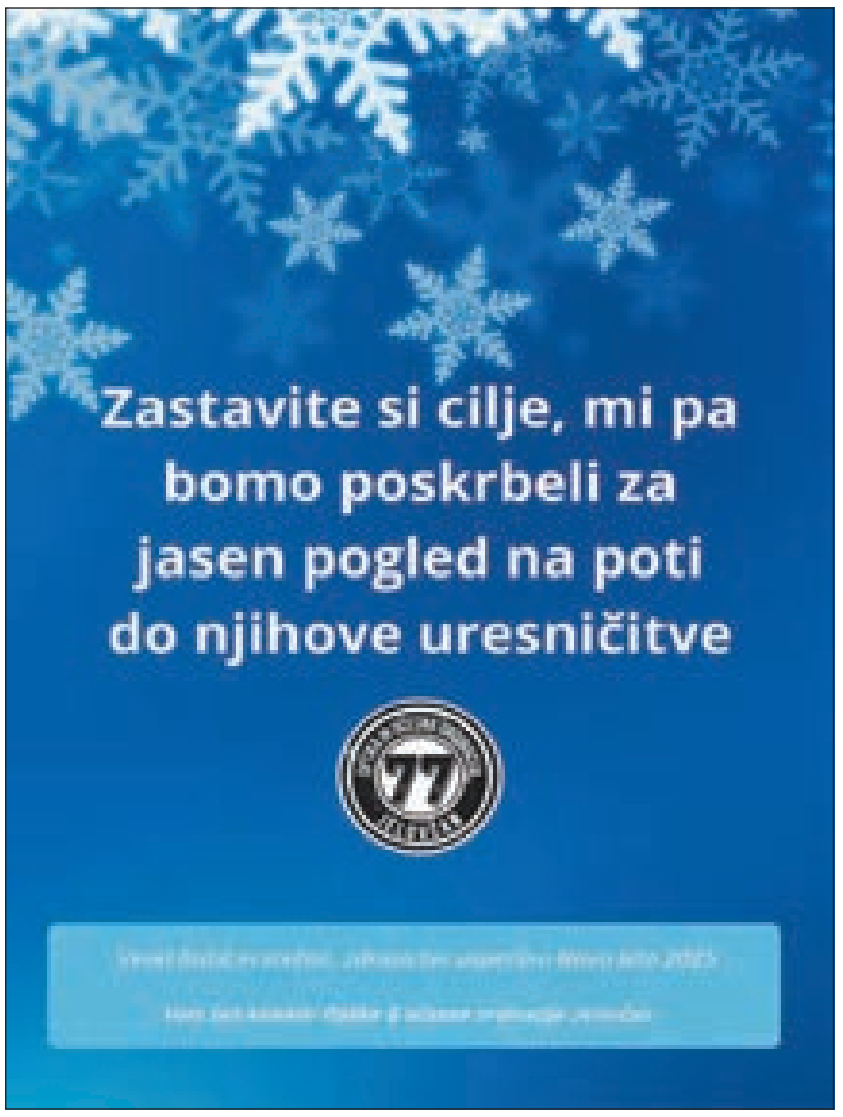


TONC
Gozdarske storitve

- Sečnja in spravilo lesa
- Posek nevarnih dreves ob objektih
- Prevozi BIO mase in lesa
- Prodaja in izdelava drv
- Zimska služba

031/596-135

# Prve *novice*

## »Ozelenili« garderobni objekt

**V drugi polovici** novembra je bila končana »ozelenitev« okolice garderobnega objekta v Športnem parku Vrhnika. Posadili so tudi številna drevesa, po zemljini pa položili travno rušo. Okolica je tako dobila prijeten videz, kar so potrdili številni komentarji občanov na družabnih omrežjih. V garderobnem objektu, ki je letos v začetku jeseni dobil uporabno dovoljenje, je tudi že živahno. Od samega začetka ga uporabljajo nogometaši, njegovo telovadnico poleg njih zasedajo še druga lokalna društva in skupine. Tudi sejna soba, ki je opremljena s tehniko, primerno za ta namen, je dobro obiskana.

--> 4

## Kako je Robert Košir postal eden prepoznavnejših slovenskih floorballistov

**Po sedmih sezonah** igranja floorballa v češki ekipi Sparta in življenja v Pragi se je letos poleti v domači kraj vrnil eden prepoznavnejših igralcev tega športa v Sloveniji, Robert Košir. K pogovoru smo ga povabili, da bi nekaj več povedal o njegovi ljubezni do športa in spoznanjih, ki jih ponuja češko športno življenje.

--> 27

## Križ ponovno stoji na Koreni

**Od leta 1999** je visoko na hribu poleg cerkve svetega Mohorja in Fortunata na dobrih 700 metrih nadmorjem ponosno stal velik lesen križ in postal tudi nekako prepoznavni znak na vrhu Korene. Pred nekaj leti pa so ga morali zaradi neurejene dokumentacije podreti. V tem času so na pobudo občanov uredili vse potrebno in poiskali zemljišče, kjer je lahko velik križ sedaj umeščen. Ob tej priložnosti gre zahvala Jožetu Maroltu, ki je odstopil del zemljišča v javno korist in s tem pripomogel k temu, da križ ponovno stoji na Koreni. Konec novembra so križ postavili na novi lokaciji na velik betonski temelj. Da je umestitev potekala varno in hitro, pa je poskrbelo podjetje Šušteršič iz Logatca z avtodvigalom.

--> 29

## Novi pridobitvi za Dobrovo

**Občina Dobrova - Polhov Gradec** je v polnem zagonu z urejanjem središča Dobrove. Kar dva projekta bosta kmalu spremenila podobo kraja in občanom ponudila nove možnosti za druženje, rekreacijo in sprostitev. Tako bo občina prenovila staro hišo Zelena dolina v sodoben in funkcionalen objekt, kjer bosta domovala knjižnica in večnamenski prostor za društvene aktivnosti. Poleg objekta Zelene doline bodo preobrazili tudi center Dobrove. Občina je pridobila evropska sredstva za ozelenitev in urbano ureditev območja, ki obsega kar 7.500 kvadratnih metrov.

--> 35

## Lekarna Log se seli v prostore pošte

**Lekarniška podružnica Log**, ki deluje pod okriljem Lekarne Ljubljana, se pripravlja na selitev v nove, večje in sodobnejše prostore. Lekarna bo kmalu začela delovati v prostorih nekdanje Pošte Slovenije, ki jih je Občina Log - Dragomer odkupila z uveljavitvijo predkupne pravice. Do dokončne selitve bodo občani morali po zdravila v lekarniške poslovalnice v Notranje Gorice, na Vrhniko ali v Ljubljano. Pošta Slovenije bo ostala na isti lokaciji, vendar bo v prihodnje delovala v manjših prostorih.
Lekarna Ljubljana naj bi na novi lokaciji odprla vrata v prihodnjih mesecih. Občani lahko pričakujejo večje udobje, izboljšane storitve in sodobno opremljen prostor v neposredni bližini upravnega centra.

--> 47

## Namesto rakete prinesi domov brikete!

**Prazniki so** čas veselja, topline in druženja, a za naše živali pomenijo neprijetnosti – glasni ognjemeti, petarde in praznični vrvež so zanje pogosto stresni. Čeprav hrupa in dogajanja ne moremo popolnoma odpraviti, lahko s preprostimi ukrepi poskrbimo, da bodo prazniki za naše kosmatince mirnejši in manj stresni. Sicer pa, mar res potrebujemo ob praznikih ves pirotehnični hrup? Iz obiska trgovskih centrov raje domov prinesimo brikete namesto rakete.

--> 58

*Blagoslovljen božič in vse dobro v novem letu 2025.*

Županova beseda

## Spoštovane občanke in občani

**Konec** leta 2024 prinaša tudi zaključek prve polovice tega mandata – tako za občinske svetnike kot za župana.

Na polovici poti, po dveh letih, je pravi trenutek, da preverimo, ali smo na pravi poti in ali sledimo obljubam, ki smo jih dali volivcem. Res je, da končno sodbo izrekate vi, volivke in volivci, na volitvah vsaka štiri leta. Kljub temu pa je konec leta primeren čas, da pregledamo naše delo – ne le delo občinske uprave, temveč tudi delo vseh javnih zavodov, ki skrbijo za potrebe naših občanov.

Naj omenimo nekaj ključnih področij. Zdravstveni dom, kljub pomanjkanju zdravstvenega kadra na trgu dela, uspešno zagotavlja zadostno število osebja za nemoteno izvajanje zdravstvene oskrbe. Vzgojno-izobraževalni zavodi, knjižnica, glasbena šola in zavod, ki upravlja s kulturnimi, športnimi in turističnimi objekti ter organizira različne prireditve, prav tako delujejo uspešno. Kot predstavnik ustanovitelja teh zavodov lahko trdim, da zavodi delujejo strokovno, učinkovito in v dobrobit vseh občanov.

V zadnjih dveh letih je občina izvedla in dokončala številne infrastrukturne projekte. Med najpomembnejšimi so izgradnja južne obvoznice, velik del tankovske oziroma severne obvozne ceste, cesta in kolesarska steza Vrhnika–Horjul, garderobni objekt v športnem parku ter ureditev več parkov. Zgradili smo nov most čez Ljubljanico na Verdu, obnovili in dali v uporabo Rokodelski dom, ki zdaj služi društvom, organizacijam in mladim podjetnikom. Poleg tega smo uredili številne lokalne ceste v krajevnih skupnostih. Začeli smo tudi z izgradnjo kanalizacije, vodovoda, ceste in pločnika v Blatni Brezovici. Ob koncu leta pa začenjamo še z gradnjo nove šolske telovadnice – in to še zdaleč ni vse.

Poleg investicij, ki so že končane ali so v izvajanju, intenzivno pripravljamo tudi dokumentacijo za prihodnje projekte. Med njimi sta izgradnja kanalizacijskih sistemov na Lesnem Brdu in v Sinji Gorici, za katera smo že prijavili vloge za evropska sredstva. Pred kratkim smo na natečaju izbrali arhitekturno rešitev za ureditev Močilnika, hkrati pa pripravljamo projektantsko dokumentacijo za obnove cest na Zaplani in v drugih krajevnih skupnostih. Pridobili smo tudi projekte za nov atletski stadion. Obenem z ustreznimi prostorskimi akti pripravljamo prostorske ureditve, ki bodo v prihodnje omogočale gradnjo turističnih objektov, izvajanje protipoplavnih ukrepov in gradnjo druge infrastrukture, pomembne za občane.

Ob koncu leta praznujemo tudi dva pomembna praznika, ki imata ključno vlogo pri ohranjanju naše kulture, identitete in državnosti. Božič – krščanski praznik, ki predstavlja rojstvo Jezusa Kristusa – je s svojo duhovno in etično dediščino skozi stoletja pomembno vplival na naše vrednote, od enakopravnosti do spoštovanja življenja. Drugi praznik je Dan samostojnosti in enotnosti, ki nas spominja na čas, ko smo se Slovenci na plebiscitu z veliko večino odločili za samostojno državo. To je dan, ki je poenotil naše hrepenenje in uresničil naše sanje.

V imenu Občine Vrhnika vam želim blagoslovljen božič, ponosno praznovanje Dneva samostojnosti in enotnosti ter vse dobro v letu 2025.

***Daniel Cukjati, župan***

# Okolica Garderobnega objekta »ozelenela«

**V** drugi polovici novembra so zaposleni Vrtnarstva Hlebec hiteli z urejanjem okolice garderobnega objekta v športnem parku.

*Gradbena dela v bodočem skate parku.*

*Ozelenitev parka je izvedlo lokalno podjetje Vrtnarstvo Hlebec.*

Pred tem so bile že urejene sprehajalne poti, medtem ko je bila zelena okolica še nedokončana. Po novem so na podlagi predhodnega strokovnega mnenja posadili več drevesnih vrst, ki bodo glede na svojo starost že kmalu nudila senco obiskovalcem parka. Podobo parka pa so verjetno dokončno dopolnile okrasne grmovnice in položena travna ruša, ki so puščobno planjavo spremenile v prijeten park. Gašper Stržinar, strokovni sodelavec za šport na ZIC Vrhnika, je povedal, da bodo spomladi dodali še luči, klopi, otroška igrala in nove naprave za fitnes na prostem. Sodeč po odzivih glede ureditve parka na družabnih omrežjih, se ni bati, da bi bil osamljen. Svojo dodatno vlogo bo dobil tudi z amfietatrom, kjer so po novem nameščena kovinska držala za sistem konzol, na katere bo mogoče poleti namestiti nežno ambientalno osvetlitev. To bo kot naročeno za manjše dogodke, ki sedaj potekajo na sosednji asfaltni ploščadi.

V garderobnem objektu, ki je v začetku jeseni dobil uporabno dovoljenje, je tudi že živahno. Od samega začetka ga uporabljajo nogometaši, poleg njih telovadnico zasedajo tudi druga društva in skupine. Tudi sejna soba, ki je opremljena s tehniko, primerno za ta namen, je dobro obiskana. Lokal bo začel obratovati po novem letu.

Sicer pa športni park še zdaleč ni končana zgodba. V začetku novembra so nasuli zahodni del parka, kjer bo začasno parkirišče za zaposlene v OŠ Ivana Cankarja. Predvidoma v januarju bodo namreč stekla gradbena dela za novo športno dvorano na mestu sedanjega kolesarskega poligona in šolskega parkirišča. Dela pa so se že začela pri gradnji novega skateparka. Delavci so položili podložni beton in uredili dohodno potko, na položitev končnega finega betona, s katerim bo park dobil dejansko podobo, pa bo treba počakati do pomladi. Takrat bodo zgradili tudi novo tribuno za potrebe stadiona. No, slednjega v prihodnjih letih prav tako čaka še kar nekaj gradbenih posegov. Eden bi moral biti v smeri ureditve nogometnega igrišča, ki se spopada z neurejeno drenažo, zaradi česar mora nogometni klub za igranje tekem najemati igrišča v Ljubljani in okolici, drugi pa v smeri ureditve atletske steze, na kateri še vedno ni tartana.

***Gašper Tominc***

# Komunalna položnica bo višja

**Vrhnika**, 12. december - Občinski svet se je sestal na 13. redni seji z osmimi točkami dnevnega reda.

Osrednja točka je bil dvig cen komunalnih storitev oskrbe z vodo ter odvajanja in čiščenja komunalnih in padavinskih voda. Svetniki so podprli predlog, po katerem se bo družini, ki mesečno porabi 12 m³ vode, položnica po novem letu zvišala za 10 evrov. Razlog za dvig je neugodno finančno stanje komunale. Direktor Komunalnega podjetja Vrhnika, dr. Boštjan Aver, ki je to funkcijo nastopil spomladi, je pojasnil, da komunalnemu podjetju brez dviga cen grozi nelikvidnost. Ocenjuje, da bo konec leta med 800 in 900 tisoč evrov izgube. Po besedah direktorja je izgubo mogoče pripisati nerealno zastavljenemu poslovnemu načrtu za letošnje leto, saj je predvideval 1,2 milijona evrov prihodkov iz vzdrževanja javnih površin in javne razsvetljave, v resnici pa je občina ta sredstva močno zmanjšala. Po njegovih besedah so bili nerealni tudi elaborati cen javnih gospodarskih storitev, ki so celo predvidevali njihovo znižanje. Opozoril je tudi na po njegovem mnenju neupravičeno porabljenih 170 tisoč evrov za digitalizacijo.

Župan Daniel Cukjati je pojasnil, da so s komunalnim podjetjem imeli več pogajanj, saj je bil začetni predlog še višji. Na koncu je pristal na tokratni predlog dviga cen, a s predpostavko, da komunalno podjetje poišče rešitve za dolgoročno znižanje stroškov. Aver je pojasnil, da so v luči tega zaustavili vse investicije, nadaljnjo digitalizacijo, zmanjšali število zaposlenih z načrtovanih 90 na 80, pripravili realne elaborate za cene odvajanja in čiščenja komunalnih voda ter oskrbe z vodo, poleg tega pa skrbno pripravili (trda pogajanja) javna naročila.

Občinski svet je sprejel tudi proračun za prihodnje leto, ki na dohodkovni strani predvideva 27 milijonov evrov prihodkov in 31 milijonov evrov odhodkov. Dejansko gre za »popravek« dvoletnega proračuna, sprejetega konec leta 2023, potreba po spremembi pa je nastala zaradi višje povprečnine, višjega prihodka iz naslova uravnotežene razvitosti občin in ker so bili prihodki, predvideni iz EU sredstev oz. proračuna, zamaknjeni v leto 2025.

Med drugim je svet podprl spremembo kategorizacije več občinskih cest ter se strinjal s sklepom o javnem razpisu za podelitev koncesije za pomoč družini na domu v občini. Do sedaj je to nalogo opravljal Dom upokojencev Vrhnika, ki pa tega zaradi pomanjkanja kadrov ne more več opravljati. Občinski svet je potrdil tudi program dela občinskega sveta za prihodnje leto.

Zadnja točka so bila vprašanja in pobude. Peter Pikl je pohvalil praznično okrasitev mesta in drsališče ter predlagal, da bi po vzoru drsališča razmislili tudi o montažnem poletnem bazenu. Irena Oblak je med drugim podala pripombo na slabo stanje območja za raztros pepela na vrhniškem pokopališču. Jernej Fefer je od občine zahteval, da mu med drugim posreduje podatke o odpravninah direktorjev komunalnega podjetja. Anže Grampovčan je predlagal občini, naj pozove pravosodno ministrstvo k obnovi sodišča na Vrhniki. Ana Skledar je predlagala, da bi občina dala predlog pristojnemu ministrstvu za vzpostavitev srednje šole na Vrhniki. Tomaž Gorišek je imel pripombo na motečo osvetlitev reflektorjev športnega parka, ki vplivajo na udeležence v prometu, in predlagal, da se pozove pristojne državne službe k postavitvi svetlobnih ovir med novo obvoznico v Verdu in avtocesto. Edin Behrič pa je predlagal, da občina subvencionira dovoz vode tistim občanom, ki so brez vode in jim jo dovažajo gasilci.

***Gašper Tominc***

**PRAZNOVANJE DNEVA SAMOSTOJNOSTI IN ENOTNOSTI**

ČET | DEC 26 | 13:30

**9:00**
ZAČETEK POHODA
**PO POTI CANKARJEVE MATERE**
CERKEV PRI VRZDENCU

**13:30**
PROSLAVA
**SLOVESNOST OB PRAZNIKU**
PRI CERKVI NA SV. TROJICI

ŽUPAN OBČINE VRHNIKA
DANIEL CUKJATI

# Župan sprejel vodstvo Silika

**Vrhnika, 29. november – Župan Daniel Cukjati in direktor občinske uprave Boštjan Koprivec sta v goste povabila Janeza Koprivca, lastnika in ustanovitelja družbe Siliko, ter Andraža Brodnjaka, direktorja omenjene družbe.**

Razlog za povabilo je bila nedavna razglasitev družbe Siliko *za tovarno leta*. Spomnimo: družba Siliko, ki zaposlujejo več kot osemsto ljudi in ima poleg na Vrhniki še obrate v Sevnici, Nemčiji in Srbiji, se ukvarja s proizvodnjo tehničnih izdelkov iz elastomerov in termoplastov, ki jih vgrajujejo v večino avtomobilov nemške avtomobilske industrije, kot so BMW, Audi, Mercedes-Benz, AMG, VW in druge.

Župan Cukjati je gostoma čestital in izrazil ponos, da tako pomembno in uspešno podjetje deluje prav v vrhniški občini. Poudaril je, da je priznanje *za tovarno leta* rezultat trdega dela, inovativnosti in vizije, ki presega lokalne okvire in Vrhniko postavlja na svetovni zemljevid industrije. Župan je ob tem še dodal, da občina podpira podjetniške pobude, ki prinašajo razvoj in nova delovna mesta, ter izrazil upanje, da bodo takšna priznanja še naprej spodbuda za ustvarjanje gospodarskih uspehov. Janez Koprivec je med drugim v zahvali izpostavil pomen sodelovanja med lokalno skupnostjo in gospodarstvom, saj le z močnim partnerskim odnosom lahko ustvarjajo pogoje za dolgoročen uspeh.

*Gašper Tominc*

# Družinska obravnava za zdrav življenjski slog

**S septembrom 2024 je ZD Vrhnika uspelo pridobiti nov program za otroke in mladostnike, to je Družinska obravnava za zdrav življenjski slog.**

V razvitem svetu in tudi v Sloveniji so debelost ter zapleti debelosti pri otrocih in mladostnikih med najpomembnejšimi javnozdravstvenimi težavami. V Sloveniji imamo dolgoletno tradicijo merjenja gibalne učinkovitosti otrok in mladostnikov prek športno-vzgojnega kartona. Podatki kažejo tudi na povečevanje deleža otrok in mladostnikov s slabo razvitimi gibalnimi sposobnostmi. Zaradi večanja deleža debelih in gibalno slabše razvitih otrok je nastala potreba po novih preventivnih programih za promocijo zdravja in zdravega načina življenja tudi med otroki. V skladu s tem je NIJZ razvil program Družinska obravnava za zdrav življenjski slog. Program naj bi izvajali v zdravstvenih domovih po vsej Sloveniji, vendar pa žal zaradi pomanjkanja kadra še ni zaživel povsod. Veseli smo, da smo z letošnjim letom v ZD Vrhnika omogočili program tudi našim otrokom in njihovim staršem iz občin Vrhnika, Borovnica in Log - Dragomer.

Program Družinska obravnava za zdrav življenjski slog poteka v obliki delavnic v Centru za krepitev zdravja v ZD Vrhnika. V obravnavo se lahko vključijo otroci, ki so bili na preventivnem pregledu v 4. in 6. razredu prepoznani kot ogroženi za razvoj debelosti in njihovih zapletov. Takšne otroke pediatrinja povabi na pregled in posvet v prisotnosti staršev. Otroke in starše, ki so motivirani, da spremenijo svoje navade, pediatrinja usmeri v skupinske delavnice. Le-te so namenjene tako otrokom kot staršem, saj družinsko okolje zelo pomembno vpliva na prehranske in gibalne navade otrok. Delavnice vodijo dietetik, kineziolog in psiholog ter potekajo hkratri, a v ločenih skupinah za starše in otroke. Izvajalci delavnic vsak iz svojega zornega kota predstavijo in udeležence seznanijo, kaj zdrav življenjski slog pomeni, in jih opremijo s praktičnim znanjem ter veščinami za postopno spreminjanje prehranjevalnih in gibalnih navad. Ob tem motivirajo otroke in njihove starše k spremembi družinskega sloga, ker le to vodi do dolgoročnega cilja krepitve zdravja otroka in družine. Delavnice potekajo enkrat na teden, deset tednov zapored. Poleg skupinskih delavnic se družina lahko udeleži tudi individualnih posvetov pri izvajalcih delavnic, torej kineziologu, dietetiku oz. psihologu. Po zaključku delavnic otroke še eno leto spremlja pediatrinja, ki jih spodbuja k ohranjanju osvojenih navad. Celoten program je namenjen opolnomočenju družine za spremembo življenjskega sloga z majhnimi, vendar vztrajnimi in na dolgi rok vidnimi koraki, s katerimi želimo okrepiti zdravje otrok in zmanjšati tveganje za razvoj kroničnih nenalezljivih bolezni. Program ni namenjen izvajanju raznoraznih diet in hujšanju, ki na dolgi rok ne kažejo učinka. S programom želimo ponuditi naše znanje in podporo za spremembe, ki bodo otrokom in njihovim družinam omogočale, da skrenejo z začrtane poti ubadanja s kilogrami in pridruženimi tegobami na pot zadovoljstva, zdravja in življenjskega elana. Verjamemo, da je program naložba v prihodnost naših otrok, in upamo, da bo kot tak prepoznan v naši okolici in dobro obiskan.

*ZD Vrhnika*

## Stališča do pripomb in predlogov

Stališča do pripomb in predlogov podanih v času javne razgrnitve dopolnjenega osnutka Sprememb in dopolnitev Občinskega podrobnega prostorskega načrta za počitniško naselje Prezid 2 – del

Javna razgrnitev dopolnjenega osnutka Občinskega podrobnega prostorskega načrta za počitniško naselje Prezid 2 - del (v nadaljnjem besedilu: SD OPPN) je potekala 30 dni, v času od 5. 11. 2024 do vključno 4. 12. 2024. V času javne razgrnitve je bila podana ena pripomba:

PRIPOMBA: Pripomba se nanaša na zemljišče s parc. št. 1647/95, k.o. Zaplana. Predlagam, da se v 15. členu (2) izbriše navedba širine prečnega profila povozne površine, saj sta predmetna dela ceste ravnokar na novo urejena v asfaltu, v sklopu enovite ureditve vseh cest v naselju. Kompletna dela so bila ta mesec zaključena po občinskem projektu oz. naročilu, v sodelovanju in soinvestitorstvu s KS in lastniki zemljišč. Znotraj cestnega telesa so tudi že zgrajeni podaljšan sekundarni vod, priključki na vodovod in električno omrežje, ki so kot predvideni omenjeni še v: 6. člen (4), 17. člen in 35. členu-u.

STALIŠČE: Pripomba se ne upošteva.

Obrazložitev: Izvedena dela so skladna s pogoji odloka, zato le-tega ni potrebno spreminjati. Spreminjanje odloka bi pomenilo, da je treba ponovno pridobiti mnenja nosilcev urejanja prostora: Občina Vrhnika, Oddelek za okolje in komunalo, JP KPV d.o.o. in Elektro Ljubljana d.d.

*Župan Občine Vrhnika*
*Daniel Cukjati*

# Po novem defibrilator (AED) tudi na Miznem Dolu

**Razpršenost** območja Zaplane terja poseben pristop pri zagotavljanju avtomatskih eksternih defibrilatorjev (AED), namenjenih oživljanju.

*Lokacija defibrilatorja na Miznem Dolu pri Mivškovih.*

Doslej sta bili AED napravi nameščeni pri PGD Zaplana in pri župnišču, odslej pa je ena na voljo tudi na Miznem Dolu, natančneje pri hišni številki Mizni Dol 6. Čeprav je naprava samodejna in vodi uporabnika skozi postopek oživljanja, bo krajevna skupnost (KS) v sodelovanju z lokalnimi gasilci organizirala delavnice za uporabo naprave in izvajanje temeljnih postopkov oživljanja. Postavitev nove točke AED je omogočila Civilna zaščita Vrhnika (Občina Vrhnika) s pomočjo donatorskih sredstev Društva za srčno-žilne bolezni AED. »S sredstvi, zbranimi iz naslova namenitve dela dohodnine v lanskem letu, smo se letos odločili, da vsaki slovenski občini namenimo sredstva za nakup ene naprave AED s pripadajočo omarico. Naše poslanstvo državljani močno podpirajo, hkrati pa se zavedamo, da prihajajo iz vseh koncev Slovenije,« so zapisali v društvu. Občina Vrhnika se ob tej priložnosti zahvaljuje društvu za donacijo, pa tudi Zdenki in Mihaelu Mivšku, ki sta dovolila namestitev naprave na njuni lokaciji.

Občinski štab Civilne zaščite Vrhnika je z nameščanjem naprav AED na ključnih lokacijah začel že leta 2013. Oddaljena naselja v občini, kjer enote nujne medicinske pomoči potrebujejo več časa za prihod kot v mestnem središču, so tako s pomočjo naprav AED pridobila možnost hitrejšega nudenja temeljnih postopkov oživljanja ob srčnem zastoju. Zdaj je po občini nameščenih že šestnajst takšnih naprav.

***Gašper Tominc***

*Lokacije AED naprav po občini.*

# ZD Vrhnika gostil otroke iz Vrtca Log - Dragomer

**V Zdravstvenem domu Vrhnika se zavedamo, kako pomembno je povezovanje z lokalnim okoljem in krepitev zaupanja v našo hišo kot zaupanja vredno ustanovo za zagotavljanje zdravstvenih storitev.**

Zato smo se z veseljem odzvali povabilu Vrtca Log - Dragomer in 29. novembra 2024 gostili skupino štiri- in petletnikov.

Namen obiska je bil otrokom približati naše delo, razložiti pomen različnih zdravstvenih poklicev in jih seznaniti z dejavnostmi, ki jih opravljamo. Naš cilj je bil tudi zmanjšati morebitne strahove, povezane z obiskom zdravstvenega doma, in otroke spodbuditi k razumevanju, da smo tukaj zato, da jim pomagamo in skrbimo za njihovo zdravje.

Otroci so imeli priložnost spoznati delo v laboratoriju, kjer je njihov strah ob odvzemu krvi pogosto velik. Laborantka jim je pokazala, kaj se zgodi z krvjo po odvzemu in kako zabavne so naprave v laboratoriju. Obiskali so tudi službo Nujne medicinske pomoči, kjer smo jim pokazali reševalno vozilo in razložili, kako potekajo nujni reševalni posegi. Pogovorili smo se, kdaj in kako pokličemo reševalce. Ogledali so si tudi zobno ambulanto, kjer smo jim razložili pomen skrbi za zdrave zobke. Spoznali so pripomočke, ki jih med pregledom uporablja zobozdravnik. Nazadnje jih je pričakala še zdravnica in predstavila delo v otroško-šolskem dispanzerju. Otroci so imeli pri vseh predstavitvah tudi možnost postavljati vprašanja in bili so zelo radovedni.

Med obiskom smo otrokom pokazali, da je zdravstveni dom prostor, kjer so vedno dobrodošli, in da naše delo temelji na skrbi za zdravje naših pacientov. Verjamemo, da takšni dogodki krepijo vezi med našo ustanovo in lokalno skupnostjo ter prispevajo k širjenju pozitivnega odnosa do zdravja tudi med najmlajšimi.

***ZD Vrhnika***

# Uspešen začetek sistematičnega psihološkega pregleda za triletne otroke v ZD Vrhnika

**V Zdravstvenem domu Vrhnika smo z oktobrom začeli izvajati program sistematičnih psiholoških pregledov za triletne otroke (SPP3).**

Gre za preventivni presejalni postopek, namenjen preverjanju otrokovega mentalnega, osebnostnega in govornega razvoja. S tem pomembnim korakom želimo zagotoviti zgodnje prepoznavanje otrok, ki so ogroženi na različnih področjih razvoja, in jih pravočasno usmeriti k nadaljnjim obravnavam.

SPP3 ni zgolj pregled, ampak tudi priložnost za starše, da se v varnem in spodbudnem okolju posvetujejo s psihologom in izrazijo svoje morebitne skrbi ali dileme, povezane z otrokovim razvojem, vedenjem ali komunikacijo. Po opravljenem pregledu starše seznanimo z ugotovitvami in jih v primeru zaznanih razvojnih odstopanj usmerimo v nadaljnjo obravnavo. Pomembno je poudariti, da zaznana ogroženost ali rizičnost v okviru programa SPP3 še ne pomeni diagnoze ali prisotnosti razvojne motnje. Gre predvsem za zgodnje opozorilo, ki omogoča dodatno pozornost in usmeritev otroka v ustrezne obravnave, kot so razvojne ambulante, delovna terapija, logopedija, specialno-pedagoške obravnave ali druge strokovne storitve.

Zgodnje odkrivanje morebitnih odstopanj v razvoju je ključno za zagotavljanje pravočasne podpore otrokom in njihovim družinam. Prej ko težave prepoznamo, večja je verjetnost uspešne pomoči in podpore, kar pomembno vpliva na otrokov celostni razvoj in kakovost življenja. Obenem pregled staršem nudi občutek varnosti in možnosti za iskanje odgovorov na vprašanja, ki jih morda sicer ne bi postavili. Marsikdaj se v pogovoru razrešijo manjše dileme, ki lahko bistveno prispevajo k boljšemu razumevanju otrokovega vedenja in potreb.

Naše izkušnje kažejo, da so starši sistematični psihološki pregled dobro sprejeli in ga prepoznali kot pomemben korak v skrbi za zdrav razvoj svojih otrok. V Zdravstvenem domu Vrhnika si bomo tudi v prihodnje prizadevali za kakovostno izvajanje programa ter izboljšave, ki bodo še dodatno podpirale najmlajše in njihove družine.

Vabimo starše triletnih otrok, da se odzovejo na povabilo na pregled in tako prispevajo k optimalnemu razvoju svojih otrok. Skupaj lahko naredimo pomemben korak za prihodnost naših malčkov!

***Zdravstveni dom Vrhnika***

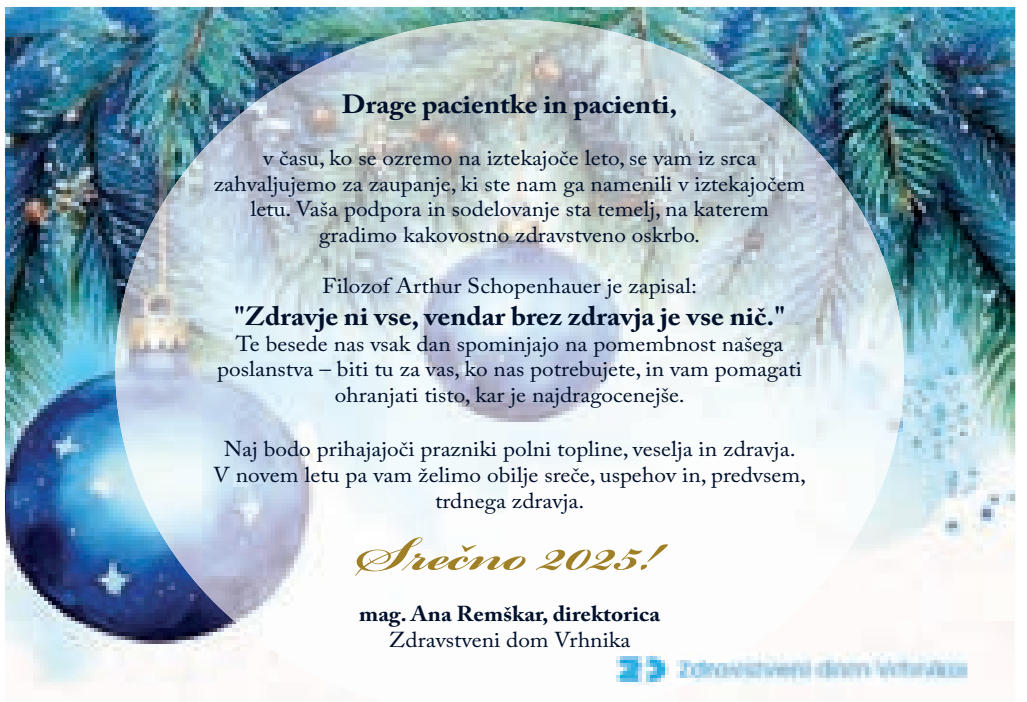

# Začel se je veseli december

**Na Vrhniki se je veseli december začel že 22. novembra s prižigom prazničnih lučk v športnem parku.**

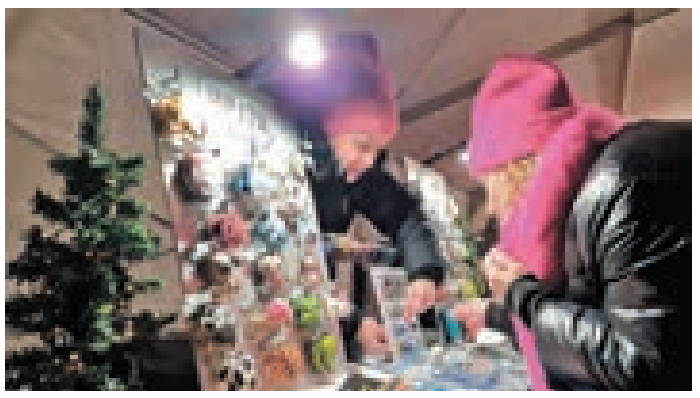

Dogodek je popestril krajši kulturni program, v katerem so nastopile plesne in pevske skupine ter ognjena predstava. Vrhunec večera je bilo odštevanje do prižiga lučk v družbi vrhniške pihalne godbe. Istega dne je začelo obratovati tudi drsališče, ki je že prvi dan privabilo množico mladih in starejših obiskovalcev. Prireditev, ki jo je organiziral ZIC Vrhnika, je spremljal še sejem domače obrti in kulinaričnih dobrot, kar je dodatno obogatilo praznično vzdušje. Teden dni kasneje je prizorišče pod šotorom znova zaživelo z dvodnevnim smučarskim sejmom. Čeprav je bilo letos na voljo nekoliko manj opreme, so obiskovalci, tudi tisti, ki so prišli v zadnjih urah sejma, našli marsikaj zase.

Športni park je znova oživel 5. decembra, na Miklavžev večer, ko so se tam zbrale družine za tradicionalni prižig bakel. V strnjeni koloni so se podale proti Sveti Trojici, kjer je potekalo Miklavževanje. Krajši kulturno-zabavni program je dosegel vrhunec z obiskom svetega Miklavža, ki so ga spremljali angeli in parkeljni, ter pričaral čarobno praznično vzdušje.

*Gašper Tominc*

OŠ Antona Martina Slomška

# November, ustvarjalni mesec

**November** je znan po krajših dnevih in hladnejšem vremenu, a na naši šoli vladata prava delovna in ustvarjalna energija.

Drugi teden v novembru smo obeleževali teden slovenske hrane, čemur smo prilagodili tudi jedilnik. Učenci so vsak dan okušali tradicionalne slovenske jedi. Teden smo zaključili s tradicionalnim slovenskim zajtrkom: medom, maslom, mlekom, jabolkom in ajdovim kruhom.

Tretješolci so obiskali kmetijo Bogataj, kjer so spoznali vsakodnevno življenje in delo na kmetiji. Ogledali so si kmetijsko mehanizacijo, s katero si pomagajo pri opravilih, pridelke, ki jih pridelujejo, in obiskali hlev, kjer so opazovali domače živali.

V zdajšnjem digitalnem svetu je pomembno izobraževanje mladostnikov o varnosti na internetu, saj se vsak dan srečujejo z različnimi tveganji in nevarnostmi. Ker je pomembno, da se mladi že zgodaj naučijo razlikovati med resničnimi in lažnimi vsebinami, smo v sodelovanju s Safe.si za učence sedmih razredov organizirali delavnico na temo Lažne novice in prevare na internetu.

V torek, 19. 11. 2024, smo se z učenci 6. a razreda in devetošolci (peta skupina) pridružili praznovanju dneva splošnih knjižnic in podprli pobudo zaspodbujanje glasnega branja. Naše srečanje z literaturo se je začelo pred Cankarjevim spomenikom, kjer smo točno ob 12.10 začeli s skupinskim glasnim branjem. Brali smo pet minut, nato pa se vrnili v šolo, kjer smo z učenci nadaljevali pogovor o pomenu branja v našem vsakdanjem življenju.

November je tudi mesec občinskih šolskih tekmovanj v različnih skupinskih športih, ko se učenci naše šole pomerijo z učenci OŠ Ivana Cankarja. Starejše deklice so se pomerile v rokometu in morale priznati premoč učenkam sosednje šole. Fantje so svoje moči merili s streli na gol. Nogometno žogo so odbijali tudi z glavo, a so bili učenci sosednje šole pretrd oreh za naše fante. Zadnji teden so se učenke in učenci pomerili še v odbojki. Dekleta so morala nasprotnicam priznati premoč, medtem ko so fantje zmagali.

Naša šola že vrsto let sodeluje v projektu Korak k Sončku, ki učence spodbuja k sprejemanju drugačnosti. Letos so učenci četrtih in petih razredov v sodelovanju z Zvezo za šport invalidov Slovenije doživeli paraolimpijski športni dan. Učenci so najprej spoznali paraolimpijske športe in prisluhnili navdihujoči življenjski zgodbi uspešnega parašportnika.

V drugem delu dneva so se tudi sami preizkusili v različnih paraolimpijskih disciplinah, kot so košarka na invalidskih vozičkih, poligon za slepe, sedeča odbojka in boccia (dvoransko balinanje). Dogodek je bil odlična priložnost za razumevanje drugačnosti, spodbujanje solidarnosti in širjenje obzorij skozi igro in šport.

V soboto, 16. novembra, je skupina učencev, ki obiskujejo interesno dejavnost Planinski krožek, obiskala priljubljeno točko nad Vipavsko dolino, kočo Antona Bavčerja na Čavnu.

Čudovito jesensko vreme je poskrbelo za prijetno pohodniško izkušnjo, saj so jih na poti spremljali topli sončni žarki, raznolike barve jeseni in nebo brez oblačka.

Učitelj Matjaž Bajec nas je vse, zaposlene, učence, starše, dedke, babice …, povabil na planinski pohod, ki se je zgodil v soboto, 23. 11. 2024. Prva izletniška točka je bila Planina. Presenetila nas je udeležba, saj sta se pohoda udeležila samo dva pohodnika in mentor.

Učenci, ki obiskujejo ID Finančna pismenost, so poslušali predavanje in reševali kviz z naslovom Preprečevanje prevar v organizaciji Združenja bank Slovenije. Na predavanju so izvedeli nekaj o zgodovini bančništva, kakšna so "zlata" pravila za ravnanje z denarjem, prednosti in slabosti posameznih plačilnih sredstev, kako izbrati plačilna sredstva, katerim spletnim prevaram največkrat podležemo, kakšno je varno spletno nakupovanje in še veliko drugega. Na koncu so se pomerili v kvizu Kahoot in dokazali, da so dobro finančno ozaveščeni. Tekmovali so skupaj s srednješolci. Najbolj se je izkazal Filip Spajić, ki je osvojil prvo mesto.

Lahko se pohvalimo s številnimi likovno nadarjenimi učenci. V ponedeljek, 18. novembra 2024, ob 17. uri smo v Cankarjevi knjižnici slavnostno odprli razstavo z naslovom OŠ AMS se predstavi. Kulturni dogodek je obogatila šolska folklorna skupina, ki že petnajst let uspešno deluje pod vodstvom mentorice Tanje Zupan.

Ob zvokih harmonike, na katero je zaigral Nik Pleško, so folkloristi navdušili občinstvo z dvema ljudskima pesmima ter plesoma mrzulin in kovtre šivat. Razstavo sestavljajo likovna dela učencev tretje triade, ki so jih pod mentorstvom Davida Pirnata ustvarili med poukom likovne umetnosti. Učenci so pri tem črpali navdih iz del znanih slovenskih in evropskih umetnikov. Ob odprtju so obiskovalcem predstavili izbrane umetnike in njihove umetnine. Vljudno vas vabimo, da si razstavo ogledate tudi vi v Cankarjevi knjižnici do konca decembra. V letošnjem šolskem letu so se naši učenci pod mentorstvom učitelja likovne umetnosti Davida Pirnata vključili v mednarodni likovni natečaj Plakat miru.

Tema letošnjega natečaja, Peace without limits (Mir brez meja), je učence spodbudila k razmišljanju o življenju, svetovnem miru, prihodnosti, ljubezni in medsebojnem razumevanju. Pri urah likovne umetnosti so ustvarili številne plakate, ki bodo razstavljeni na lokalni ravni v okviru Lions klubov. Med vsemi deli je še posebej izstopal plakat učenke Zale Kadunc iz 7. a razreda, ki se je s svojo izvirnostjo in sporočilnostjo uvrstila na državni nivo tekmovanja.

Drugošolci so obiskali Mestni muzej v Ljubljani, kjer so raziskovali, kako so ljudje živeli v preteklosti. Preizkusili so peko piškotov, trenje in mletje orehov ter kave, šivanje, pranje in likanje oblačil. Prvošolci, četrtošolci in petošolci so v okviru tehniških dni izdelovali izdelke, ki jih bodo ponudili obiskovalcem dobrodelnega bazarja. Prvošolcem so prišli pri izdelavi na pomoč dedki, babice in starši.

Devetošolci so imeli naravoslovni dan z naslovom 5 x STOP v prometu. Učenci so bili razdeljeni v več skupin, kjer so spoznavali, čemu rečemo 5 x STOP v prometu: hitrosti, alkoholu in drugim psihoaktivnim snovem, neuporabi zaščitnih sredstev, telefonu in drugim motilcem ter agresivnemu obnašanju. Na tehniškem dnevu Verjetnost so devetošolci obdelovali podatke. Računali so aritmetično sredino, mediano, modus …

V oktobru in novembru so imeli učenci naše šole priložnost sodelovati v knjižnem kvizu, ki ga je pripravila šolska knjižničarka. Kviz je obsegal vprašanja o literaturi in orientaciji po šolski knjižnici. Med vsemi pravilnimi odgovori je ekipa Malih sivih celic (Brigita, Zala in Martin) izžrebala tri srečne nagrajence, ki so prejeli knjižne nagrade.

Učenci naše šole so uspešni tudi na različnih tekmovanjih. Trije učenci so se udeležili državnega tekmovanja iz logike, ki je potekalo na Fakulteti za elektrotehniko. Maj Golob Frank je dosegel srebrno priznanje. Sedmošolka Zala Kadunc je skupaj z osmošolci in devetošolci tekmovala v znanju iz sladkorne bolezni na državni ravni; osvojila je srebrno priznanje. Osmega novembra je potekalo šolsko tekmovanje iz prostorske predstavljivosti – MATEMČEK. Tekmovalo je 58 učenk in učencev od 4. do 9. razreda. Učenci so osvojili 23 bronastih in šest bisernih priznanj. Devet učencev se je 23. 11. 2024 udeležilo državnega tekmovanja na OŠ 8 talcev Logatec. Učenci od 7. do 9. razreda so se preizkusili v geografskem tekmovanju; sedem učencev je prejelo bronasto priznanje.

Zadnji teden v novembru je bil namenjen obisku Cankarjeve knjižnice v okviru projekta Rastem s knjigo, ki je vseslovenski projekt spodbujanja bralne kulture, ki ga vodi Javna agencija za knjigo Republike Slovenije. Namenjen je sedmošolcem, njegov cilj pa je mlade spodbuditi k branju kakovostne slovenske literature in jih seznaniti z možnostmi, ki jih ponujajo splošne knjižnice. Letos so sedmošolci prejeli knjigo pisateljice Mateje Gomboc z naslovom Sposojena babica Štefi.

Omenjene dogodke lahko spremljate na naši spletni strani šole https://www.osams.si in na naši strani Facebook – Osnovna šola Antona Martina Slomška Vrhnika.

Na koncu vas vabimo, da podprete naš šolski sklad z donacijo največ 0,3 % svoje dohodnine. Za vas je podpora brezplačna, za naše učence pa dragocena – omogoča nam izvajanje dodatnih dejavnosti, kot so športni dnevi, kulturni dogodki, ekskurzije in druge obogatitvene aktivnosti. Predvsem pa nam boste omogočili nakup nadstandardne opreme. Vašo podporo lahko oddate najkasneje do 31. 12. 2024. Iskrena hvala za vašo prijaznost in podporo našim učencem!

Martina Kokeljpodprete naš šolski sklad z donacijo največ % 0,3svoje dohodnine .Za vas je podpora brezplačna ,za naše učence pa dragocena – omogoča nam izvajanje dodatnih dejavnosti ,kot so športni dnevi, kulturni dogodki ,ekskurzije in druge obogatitvene aktivnosti. Predvsem pa nam boste omogočili nakup nadstandardne opreme .Vašo podporo lahko oddate najkasneje do.12 .31 .2024Iskrena hvala za vašo prijaznost in podporo našim učencem!

***Martina Kokelj***

# Hrana na naših krožnikih

**V sklopu Erasmus+ projekta Waste not, want not smo se podali na raziskovanje hrane. Najprej smo se lotili teme o zdravem življenju.**

Pomembno je, da se otroci zavedajo, da lahko že sami marsikaj storijo za svoje zdravje, čeprav so stari pet let.

Skupaj smo ugotovili, da za to, da smo zdravi, potrebujemo zdravo hrano, pijemovodo ali čaj, dovolj počivamo in spimo, se vsak dan gibamo, si redno umivamo roke in celo telo ter se znamo sprostiti. Vse to smo počeli ves teden. Nato smo teden namenili aktivnostim, s katerimi smo poskrbeli za svoje zdravje.

Nato smo se osredotočili na hrano in se odločili, da bomo raziskali, od kod pride. Otroci so znali sami našteti nekaj vrst hrane, ki je zdrava za naše telo, kmalu pa smo ugotovili, da nam je bolj všeč tista, ki jo je treba jesti manjkrat in za naše telo ni ravno zdrava. Prek vsega tega smo otroke spodbujali k poskušanju tistih jedi v vrtcu, ki jih še niso poskusili in marsikdo je ugotovil, da čeprav nekaj na prvi pogled ni videti najbolj privlačno, še ne pomeni, da mu okus ni všeč. Nato smo se srečali z izvorom hrane. Odgovori otrok, od kod izvira hrana, so nas zares nasmejali, a nam hkrati pokazali, da otroci nimajo izkušenj s pridelavo hrane, niti predstave, od kod pride. To je povsem razumljivo, saj v zdajšnjem času otroci niso neposredno vpleteni v pridelavo hrane, so pa pogosto prisotni pri nakupovanju. Prek različnih enciklopedij, zgodb, kratkih posnetkov, pogovorov in pripovedovanj otrok, ki imajo take izkušnje, smo postopoma spoznali izvor hrane. Tako otroci sedaj vedo, da imamo hrano živalskega in rastlinskega izvora ter kako jo pridelamo. Raziskovali smo tudi lokalno in uvoženo hrano. Prek različnih iger smo ugotavljali, da je lokalna hrana bolj zdrava in vsebuje več hranilnih snovi kot uvožena. Hkrati smo se ustavili tudi ob okoljskem vidiku uvoza hrane. Otroci so spoznali, da njihovo telo dobi več hranilnih snovi od doma ali lokalno pridelane hrane, ki hkrati manj vpliva na okolje. Nato nas je pot vodila do raziskovanja, katere hrane imamo več oz. je pojemo več. Po odgovore smo se odpravili v trgovino, kjer smo le s težavo našli nekaj slovenske zelenjave in sadja ter veliko uvožene hrane. Točno število so si otroci zabeležili na list in njihov zapis jim je kasneje služil za primerjavo. Nato nas je zanimalo, koliko slovenskih živil lahko najdeno na tržnici. Tam smo se ustavili na vsaki stojnici, si ogledali, kaj prodajajo in si tudi nekaj kupili. Otroci so sami vprašali, kje je hrana pridelana, in našli smo samo slovensko hrano. V trgovini in na tržnici smo ugotovili, da otroci kar nekaj živil še niso poskusili, zato smo jih kupili in nato poskusili skupaj. V vrtcu smo si najprej vse nakupljeno ogledali, potipali, povonjali, primerjali in ves teden tudi poskušali. Vsak otrok si je naredil knjižico okušanj, kamor je narisal posamezno sadje, zelenjavo ali skuhano hrano iz živil, ki smo jih kupili. Kako jim je bilo posamezno živilo všeč, so ocenili z nalepkami. Tako je večina otrok prvič poskusila ingverjev čaj, ki je bil mimogrede všeč vsem, mango, pomelo, grenivko ... Iz kupljene zelenjave na tržnici smo skuhali bučno in cvetačno juho. Tisto, kar nas je morda presenetilo, je, da so prav vsi otroci poskusili vse, kar smo kupili in skuhali. Da pri tem niso potrebovali nobene dodatne spodbude, pove, da so bili zelo motivirani in da so ponotranjili pomen poskušanja hrane. V sklop prvega dela našega projekta smo smiselno vključili tudi tradicionalni slovenski zajtrk.

Sedaj je pred nami še raziskovanje, kaj se zgodi s hrano, ko postane odpadek, in kaj lahko naredimo, da bomo zavrgli čim manj hrane. Glede na vse, kar smo že spoznali in doživeli, je pred nami zagotovo zanimiva pot.

***Daniela Žvokelj***

# Aktivnosti lokalne svetniške skupine Gibanja Svoboda v letu 2024

Svetniška skupina Gibanja Svoboda Vrhnika, ki jo sestavljajo Alja Stanko, Edin Behrić, Peter Pikl, Blanka Gašpirc in Ivica Ćosić, je v preteklem mandatu aktivno delovala na različnih področjih, z namenom izboljšanja kakovosti življenja v občini.

Njihovo delo je bilo osredotočeno na ključne izzive, ki so jih zaznali v sodelovanju z občani, s posebnim poudarkom na prometni varnosti, komunalni infrastrukturi, trajnostnem razvoju ter potrebah mladih.

Med pomembnimi dosežki, ki bodo vplivali na delovanje občine, je treba izpostaviti dvig povprečnine na 771,33 evra na prebivalca, kar je omogočila vlada. Ta ukrep predstavlja ključen finančni temelj za boljše izvajanje zakonsko določenih nalog in za izvedbo projektov na lokalni ravni. Povišanje povprečnine občini Vrhnika prinaša dodatne možnosti za upravljanje rastočih stroškov, ki vključujejo vzdrževanje komunalne infrastrukture, zagotavljanje javnih storitev in prilagajanje na specifične potrebe prebivalstva.

Na področju prometnih pobud je bilo doseženih več pomembnih korakov. Edin Behrić je večkrat izpostavil potrebo po umirjanju prometa in predlagal postavitev znakov »Vi vozite« na cesti Pot k studencu, ureditev prehodov za pešce pri osnovni šoli Ivan Cankar in na Idrijski cesti ter hitrostnih ovir v Sinji Gorici. Peter Pikl je opozoril na problematično prometno signalizacijo na Raskovcu, Idrijski cesti in Poti k Trojici ter predlagal dodatna ogledala in prometne znake na območju KS Vas. Ivica Ćosić je uspešno naslovil težave s tovornim prometom v krajevni skupnosti Verd, kjer je po več kot dveh desetletjih pritožb krajanov zdaj uvedena omejitev tovornega prometa ob vikendih, obenem pa se iščejo dolgoročne rešitve za večjo varnost. Alja Stanko je izpostavila problematiko tovornega prometa na Poštni ulici, ki ogroža pešce in lokalno infrastrukturo.

Tudi na področju komunalnih in infrastrukturnih rešitev so člani svetniške skupine aktivno sodelovali. Blanka Gašpirc je izpostavila nujnost sanacije avtobusne postaje na Lesnem Brdu in povečanja postaje na Drenovem Griču. Edin Behrić je predlagal postavitev klopi in košev ob poti proti Staremu malnu ter reševanje težav z vodovodnim in električnim omrežjem v krajevnih skupnostih. Peter Pikl je opozoril na pomanjkljivo infrastrukturo v Betajnovi, Kačji vasi in na cesti na Sveto Trojico, kjer je signalizacija nujno potrebna.

Posebno pozornost so člani Gibanja Svoboda namenili tudi mladim in trajnostnemu razvoju. Edin Behrić je poudaril pomen vzpostavitve mladinskega centra in predlagal ureditev dodatnih parkirišč za motorje ter izboljšanje lokalnih avtobusnih postajališč. Alja Stanko je predlagala širšo strategijo mednarodnega sodelovanja, ki bi lahko občini prinesla sveže ideje in kadre prek programov, kot je Erasmus. Skupina je opozorila tudi na pomen sofinanciranja sterilizacij mačk in prijav na razpise za pridobivanje sončne energije.

V mandatu je svetniška skupina pohvalila dosežke, ki so prispevali k večji varnosti in boljši kakovosti življenja. Peter Pikl je izpostavil novo kolesarsko povezavo do Ligojne, ki je pomembno izboljšala prometno varnost. Ivica Ćosić je izrazil hvaležnost za izboljšanje prometnih razmer v KS Verd, kjer so krajani ob vikendih občutili bistveno manj hrupa in nevarnosti. Skupina je pohvalila tudi hitro odzivnost komunale pri odstranjevanju nevarnih odpadkov pred čistilno akcijo.

*Za sodelovanje in pomoč pri delu se zahvaljujemo tudi vsem občanom, ki so skupaj z nami prispevali k vsem še tako majhnim spremembam v občini, svetniki pa se bomo še naprej trudili za varnejšo, boljšo in trajnostno naravnano občino, kjer bo kakovost življenja vedno na prvem mestu.*

*Hvala vsem*

**in srečno 2025.**

***Naročnik oglasa: svetniška skupina Gibanje Svoboda Vrhnika***

# Poslušam, slišim, govorim v župnijskem vrtcu

**Star pregovor pravi, da so besede najmočnejše zdravilo, ki ga uporablja človeštvo.**

V našem vrtcu vsi to prav dobro vemo, saj so besede res prisotne ves čas. Otroci veliko poslušajo, slišijo, govorijo pa z vsakim dnem več.

Poslušam, slišim, govorim je letošnje geslo, celoletni projekt vseh Župnijskih vrtcev v Sloveniji. Vzgojiteljice smo otrokom pripravile pester program dejavnosti, ki se bodo odvijale skozi celotno šolsko leto. Vsak mesec je na vrsti ena skupina, da si izbere pravljico, jo obdela z vseh področij dejavnosti in jo predstavi v avli na panoju. Poleg tega pripravijo tudi kakšno miselno uganko, grafo-motorično dejavnost, ki jo vsi otroci lahko rešujejo ob prihodu ali odhodu iz vrtca. 20. v mesecu imamo barvni dan, kar pomeni, da določimo barvo in na ta dan so otroci lahko oblečeni v to barvo, kuharice poskrbijo za prehrano v tej barvi, vzgojiteljice pa pripravimo raznovrstne dejavnosti. Po zajtrku se vsi zberemo v beli dvorani, kjer se predstavimo, pokažemo in prepevamo pesem meseca. Tako so se v letošnjem šolskem letu zvrstili rumeni, oranžni in rjavi dan. V prazničnem mesecu bo prevladovala rdeča barva, saj je pred nami december, najlepši in najbolj posebno doživet mesec v letu. Otroci so polni pričakovanj, navdušenja, idej, veselja. Vzgojiteljice res želimo otrokom predati notranji mir, radost življenja in zaupanje vase in v svoje sposobnosti. Vrednote, ki jih otroci osvajajo preko nas, so temelj za nadaljnje življenje. Navdušuje nas predvsem to, kako so otroci željni tudi duševne hrane, ki jih prav tako kot gibanje, ustvarjanje, pogovarjanje, prepevanje oblikuje v svoj lastni jaz. Prvo leto jim predajamo znanje predvsem z zgledom, prikazom, fizično pomočjo, ponavljanjem, kasneje, ko razumejo, pa so besede najmočnejši ključ s katerim otrokom predajamo moč, da bodo vsemu kos.

Pravijo, da besede, ki jih nenehno uporabljamo, oblikujejo našo usodo. Poskrbimo, da so to besede, ki rastejo, se dotaknejo sogovorca, nam ogrejejo srce in nas hkrati učijo. Tudi poslušanje je včasih težko. Današnji čas prehitro teče, vseskozi se nam mudi, zato se zavedajmo, kako pomembno je otrokom dati čas, čas da poslušajo v miru, da slišijo besede, ki se jim zasidrajo v srce in spomin in zatem zlahka ubesedijo svoje hotenje, svoje želje, ugotovitve, težave in čustva, ki jih dandanes vse težje izražamo.

Naj bo praznični čas, ki je pred nami, prežet s toplino, notranjim mirom, toplo besedo in navdihujočo pesmijo. Le tako bomo ob poslušanju, slišali glas notranje sreče in zatem govorili besede, ki vlivajo pogum, zdravijo dušo in napolnijo srce z ljubeznijo.

Kolektiv vrtca vam želi srečno, zdravo in mirno leto, ki je pred nami!

***Meta Žitko***

# Obisk knjižničarke v Gozdni sobi

**V ponedeljek, 4. novembra 2024, nas je v Gozdni sobi obiskala knjižničarka Barbara iz Cankarjeve knjižnice na Vrhniki.**

Predstavila nam je tri slikanice o živalih. Najprej smo prisluhnili zgodbi z naslovom Vsi se bojijo žabona Jona. To je napeta in humorna zgodba o nenavadnem žabonu Jonu, ki je bil slaboviden in zelo lačen. Srečal je miško, srako, bobra, jelena in medveda. Le kaj se je zgodilo potem? Pokukajte v slikanico in izvedeli boste. Druga zgodba, ki nam jo je predstavila Barbara, je bila o polžu, ki je na svojem popotovanju srečal metulja, miško in deževnika.

Za konec smo si ogledali še slikanico-kartonko, v kateri so se skrivale različne živali. Le-te smo uganjevali prek zanimivih sličic in ugank ter tako s skupnimi močmi odkrili vse živali, ki so se skrivale v hišicah. Barbara se je skupaj z nami pogovarjala o živalih, ki so se nam predstavile v vseh slikanicah. Vzdušje je bilo prijetno in mi bi jo še kar poslušali ter se pogovarjali z njo.

Vendar je morala Barbara oditi naprej, v skupino, k drugim otrokom. Nam pa je obljubila, da se bomo spomladi spet videli in v svoji knjižni vreči nam bo prinesla zanimive in poučne knjige.

***Otroci iz Gozdne sobe***

# Mmm, diši po zeliščih

**V skupini Zvezdice je cel teden dišalo po zeliščih.**

Kot pravi Pehtina pesem: "Dan za dnem zelišča nabiram, da zvarim čarobni napoj", tako pridni so bili tudi starši, stari starši, tete in strici naših otrok, ki so čez leto pridno nabirali zelišča ter jih nekaj prijazno darovali otrokom, da so lahko z njimi ustvarjali. Sicer nismo "zvarili" čarobni napoj, smo pa izdelali nekaj še bolj zanimivega. Najprej smo v temo zelišč naredili uvod preko slikanice iz leta 1995, Zelišča male čarovnice (Polonca kovač in Ančka Gošnik Godec). V slikanici smo spoznali čarovnico Lenko, ki "čara" z zelišči. Predvsem pa za vsako tegobo, ki pesti živali okrog njenega doma najde zdravilo iz narave. Nekoč se čarovnica Lenčka razjezi na prijatelja miška Loleka, ki izjavi, da so zelišča trava ali pa tako šavje in mu pove, da je zelišč na svetu toliko kolikor je zvezd na nebu, v vsakem pa je druga moč. In Zvezdice smo hitro spoznale, da ima Lenčka čisto prav. Zato smo skupaj z otroki glede na zanimanje izbrali par zelišč ter si o njih prebrali zanimive in otrokom privlačne zgodbe. Tako smo se naučili, da če nas bo bolel želodec, si bomo skuhali kamilice, če bomo želeli uničiti viruse in bakterije ki nam nagajajo, bomo večkrat na dan spili poparek materine dušice, potem pa si bomo pripravili še rožmarinovo kopel, da nas bo poživila. Spoznali smo tudi naravne parfume in ko bomo želeli dišati, se bomo pošpricali s hidrolatom vrtnic ali sivke, le-to pa bomo lahko uporabili tudi v omarah, da bomo iz njih pregnali lačne molje. Poleg tega pa smo se naučili, da zelišča uporabljamo tudi pri kuhi. Veliko znanja o zeliščih in o pripomočkih za pripravo raznih krem, hidrolatov, olj, pa nam je predala tudi naša bivša sodelavka Maruša, ki nas je z veseljem obiskala in nam tudi dala idejo ter pomagala pri izvedbi dveh izdelkov, katere so otroci potem odnesli domov.

No, zdaj vas pa sigurno že zanima kaj smo izdelali iz zelišč. Prvo stvar, zeliščno sol, bomo lahko uporabili pri kuhi, drugo, zeliščni plastelin pa pri ustvarjalnih dejavnostih. Oba izdelka sta bila dovolj enostavna in nadvse zanimiva za pripravo. Morda pa smo tudi vas navdušili, da pripravite kaj takega ali pa začnete malo bolj uporabljati čarobna zelišča, saj nas je narava bogato obdarila s svojimi dišečimi in zdravilnimi rastlinami.

***Skupina Zvezdice iz župnijskega vrtca***

*»Zdaj staro leto tiho se poslavlja*
*in novo zopet je v gosteh.*
*Veselje, zdravje, srečo*
*in uspehov polno*
*naj podarja*
*v naslednjih 365-ih dneh.«*

*Miren božič ter zdravo, uspešno in zadovoljno novo leto 2024 voščim članicam, članom ZŠAM Vrhnika ter občankam in občanom. Naj bo prihajajoče leto mirno, predvsem pa trezno in z resnostjo za volan! Naj nam bo slogan S skupnimi močmi se prometna preventiva gradi! vodilo! Bodimo previdni in zavedajmo se, da na cesti nismo sami.*
*Srečno vožnjo!*

**Srečno 2025!**

***Predsednik ZŠAM Vrhnika, Franjo Čretnik***

prodaja@molek.si
molek.si
STORITVE VAM BLIZU
Vrtnarija 3, Vrhnika
070 26 00 00
070 26 44 44
www.molek.si
HP, Lenovo, Asus, Dell
PRENOSNI RAČUNALNIKI
NOVI RAČUNALNIKI
24 mesecev garancije
Hvala za zaupanje in lepe praznike
CHAMELEON
OPREMA za TELEFONE
ovitki in torbice za telefone, zaščitna stekla, kabli, polnilci
-20%
BODI EKO
-10%
ob vračilu stare kartuše
TOVARNIŠKO OBNOVLJENI PRENOSNIKI IN RAČUNALNIKI
Garancija 12 mesecev
Enostavni OBROČNI NAKUPI
do 5000 EUR in 48 obrokov
leanpay
brez obiska banke in papirologije
PRINT&GO
storitve tiska ČB in barvno
-20%
NOVO PRI NAS
TISK NA TEKSTIL
majčka, body, vrečka, torba

SILIKO
Simply Flexible
Želimo vam vse dobro v letu 2025.
Naj bo polno sreče, zdravja in blaginje!
www.siliko.si

# Srečanje veterank in veteranov GZ Vrhnika

**V prostorih gasilskega doma PGD Bevke je bilo 15. novembra srečanje veterank in veteranov Gasilske zveze Vrhnika.**

*Na srečanju je bilo 171 veterank, veteranov in gostov.*

*Dobitniki priznanj za 70 let*

*Prejemniki priznanj za 80 let*

Dogodka se je udeležilo 155 veteranov iz vrhniških gasilskih društev in 16 številnih gostov iz gasilskih zvez Notranjske regije in sosednjih zvez ter župan Občine Vrhnika Daniel Cukjati in podžupan Občine Vrhnika Mirko Antolovič, Občine Borovnica Jože Korošec in Občine Log - Dragomer Simon Strgar.

Začetek srečanja je začel pevec Marjan Zgonc z izvedbo slovenske himne, večer pa je popestril še s svojimi znanimi pesmimi. Nato je besedo prevzel predsednik veteranov GZ Vrhnika Rajko Pirc in med drugim še posebno poudaril: »Dobrodošlica vsem veterankam in veteranom prostovoljnih gasilskih društev znotraj Gasilske zveze Vrhnika.

Vi ste srce in jedro našega združevanja in brez vas naše delo ne bi bilo tako uspešno. Zdaj pa nekaj besed o delu naše komisije za veterane pri Gasilski zvezi Vrhnika. Letos smo se udeležili dvodnevnega posveta predsednikov Slovenije za gasilske veterane v Čatežu, sodelovali na vseh posvetih Notranjske regije in pripravili posvet o nevarnih snoveh tukaj v Bevkah, ki ga je strokovno izvedel inštitut Jožef Štefan z vodenjem dr. Petra Rodiča. Veliko časa smo posvetili tudi strokovni ekskurziji v Postojno, kjer smo si ogledali PGD Postojna in poklicno jedro gasilstva, znamenito cerkev z mladim vikarjem ter Predjamski grad, izlet pa zaključili s kosilom in ogledom Postojnske jame.

Upam, da boste uživali v današnjem večeru. Naj bo to priložnost za praznovanje, povezovanje in izkaz spoštovanja vsem, ki prispevate k našemu skupnemu namenu. Še enkrat hvala za vašo prisotnost in podporo.«

Veteranke in veterani GZ Vrhnika so se udeleževali tudi številnih tekmovanj širom Slovenije. O njihovi aktivnosti pa je spregovoril Vili Mevec in povedal: »Udeleževali smo se naslednjih tekmovanj:

- Notranjski pokal v GZ Logatec
- srečanje in tekmovanje veterank v PGD Laze Jakovica
- tekmovanje GZ Vrhnika
- Regijsko tekmovanje Nova vas na Blokah.

Na tekmovanjih smo dosegli kar lepe rezultate in se z dvema ekipama tudi uvrstili na državno prvenstvo veterank.« Nato pa so svoje člane, ki so letos praznovali 70 in 80 let, obdarili z darili. Sedemdeset let so letos praznovali: Bojan Lavrenčič – Borovnica, Marjanca Pergar – Borovnica, Vilijem Mevec – Borovnica, Franc Suhadolc - Brezovica pri Borovnici, Jožef Drašler – Brezovica pri Borovnici, Marjan Pristavec – Brezovica pri Borovnici, Cvetka Košir – Dragomer - Lukovica, Janez Skvarča – Ligojna, Martin Novak – Ligojna, Sonja Lakše – Log pri Brezovici, Janez Petkovšek – Stara Vrhnika, Slavko Mole – Stara Vrhnika, Franc Jazber – Zaplana, Milan Nartnik – Bevke.

Osemdeset let pa: Jožefa Trček – Borovnica, Boris Smirnov – Dragomer - Lukovica, Spasoje Jovanović – Dragomer - Lukovica, Anton Bastarda – Podlipa - Smrečje, Majda Rihar – Verd, Janez Lenarčič – Bevke, Miroslav Pajsar – Sinja Gorica.

Vinko Keršmanc, dobitnik odlikovanja Matevža Kaceta, pa je predstavil zgodovino delovanja gasilcev v Bevkah in prejel velik aplavz.

Za konec uradne prireditve so spregovorili še nekateri gostje, ki so prisotnim veterankam in veteranom zaželeli še veliko aktivnosti in mnogo zdravih let. Nato pa se je začelo veselo druženje s pogovori o delovanju gasilcev v prostovoljnih gasilskih društvih, ki so vedno aktivni, delavni in vestno preprečujejo številne nesreče in dogodke, ki so nevarni za občane, krajane in za vse druge ljudi.

***Simon Seljak***

## Program SOŽITJE za večjo varnost v cestnem prometu

**Preventivni dogodek za seniorje in upokojence**
***v torek, 14. 1. 2025 ob 9.30 uri***
**Cankarjeva knjižnica Vrhnika**
**Grabeljškova dvorana**

9:30 – 9:35
**Uvodni nagovor predstavnika AVP**
*g. Sebastijan Turk, vodja projekta Sožitje*

9:35 – 10:30
**Osvežitev znanj pravil cestnega prometa in zdravstveni vidiki za varnejšo udeležbo v prometu**
*predavatelj: g. Sebastijan Turk*

10:30 – 10:50
**Praktične izkušnje policije**
*predavatelj: PP Vrhnika*

10:50 – 11:20
**Varna vožnja po avtocesti in hitri cesti**
*predavateljica: DARS*

11:20 – 11:50
**Temeljni postopki oživljanja**
*predavatelj: OZRK*

**Prijave na: franjo.cretnik@gmail.com**
**041 639 972**
**in**
**Društvo upokojencev Vrhnika**

**Preventivni dogodek je brezplačen. VLJUDNO VABLJENI!**
**VSAK UDELEŽENEC PREJME PRAKTIČNO DARILO.**

**Kontakt**

Javna agencija Republike Slovenije za varnost prometa
Kotnikova 19a
1000 Ljubljana
Telefon: 01 478 89 50
gp.avp@avp-rs.si

Več informacij: www.avp-rs.si

**ZDRUŽENJE ŠOFERJEV IN AVTOMEHANIKOV VRHNIKA**

# Gasilska kronika

## PGD Drenov Grič – Lesno Brdo

**Kot** vsako leto je tudi leto 2024 za gasilce Prostovoljnega gasilskega društva Drenov Grič - Lesno Brdo prineslo številne izzive.

*Ob okroglem jubileju in pestrem dogajanju se zahvaljujemo vsem sponzorjem, darovalcem in drugim simpatizerjem društva ter vam želimo mirne in vesele praznike ter srečno novo leto.*

S skupnimi močmi smo vse uspešno opravili, se nekaj novega naučili in družili ter povezali med seboj.

Letos smo veliko časa namenili praznovanju stoletnice društva, v sklopu katere smo pripravili tudi več dogodkov. Začelo se je s slavnostno sejo in nato nadaljevalo s prikazom gašenja in igrami brez meja v sklopu dneva odprtih vrat. Ob tem jubileju je bil posnet tudi kratek film o vseh letih delovanja in razvoju društva, izšel je tudi zbornik. Nekakšen zaključek vseh dogodkov ob jubileju je bila veselica z Ansamblom Saša Avsenika.

Odlično so se letos izkazale tudi tekmovalne ekipe. Mladinska ekipa, ki je nastopila na mladinski olimpijadi v Trentinu, je zasedla peto mesto, s čimer je navdušila poln avtobus navijačev, ki so jih šli podpret. Kar štiri članske, ea mladinska ekipa in ekipa starejših gasilk so se uvrstile na državno tekmovanje, ki bo prihodnje leto. Vse ekipe že pridno trenirajo in se pripravljajo tudi na druga tekmovanja, ki jih čakajo pozimi.

Operativci so med letom pomagali na osmih intervencijah tako v domači vasi kot v sosednjih vaseh in na Krasu. Tudi sicer se pridno urijo na četrtkovih operativnih srečanjih. Tako kot vsako leto, smo se februarja odpravili smučat v Avstrijo, marca na pohod na Koreno in na tekmo v Planico, aprila smo priredili Florijanovo mašo, maja salamijado, avgusta kolesarski izlet in tabor za našo mladino in novembra martinovanje. Pridno se tudi izobražujemo; deset članov je letos opravilo tečaj za gasilca pripravnika, dva sta pridobila specialnost Gašenje notranjih požarov - modul A, en član je uspešno opravil tečaj za operativnega gasilca, dva člana za gasilskega častnika in en član je uspešno opravil tečaj varne vožnje na Vranskem.

Tako kot vsako leto smo se februarja odpravili smučat, marca na Koreno in v Planico, aprila smo priredili Florijanovo mašo, maja salamijado, avgusta kolesarski izlet in tabor za našo mladino ter novembra martinovanje. V decembru nas čakajo še zaključna druženja in raznos koledarjev po hišah.

Ob okroglem jubileju in pestrem dogajanju se zahvaljujemo vsem sponzorjem, darovalcem in drugim simpatizerjem društva ter vam želimo mirne in vesele praznike ter srečno novo leto.

***PGD DG LB***

# Gasilci v vrtcu Rosika

**Oktober** je mesec požarne varnosti, ki ga vsako leto obeležujemo s številnimi aktivnostmi, namenjenimi ozaveščanju o pomenu požarne varnosti in delu gasilcev.

V našem vrtcu smo se odločili, da bomo ta mesec naredili prav poseben in poučen. Naš mesec požarne varnosti smo začeli z obiskom gasilcev iz Prostovoljnega gasilskega društva Bevke. Tako kot vsako leto doslej so se bevški gasilci zelo potrudili in otrokom na zanimiv način predstavili svojo bogato gasilsko opremo ter delo gasilcev. Najbolj zanimiva sta bila vsekakor gasilski kombi in gasilski tovornjak, kamor so otroci z veseljem sedli in se »peljali«. Gasilci so nam pripravili tudi pravi gasilski poligon, kjer so otroci preizkusili svoje spretnosti. Najprej so morali premagati ovire, potem pa s pomočjo brentače zadeti tarčo. Gasilka Andreja je v otrocih takoj prepoznala bodoče bevške gasilce. V vrtcu smo imeli tudi likovne delavnice, na katerih so otroci ustvarjali umetniške izdelke na temo gasilcev in požarne varnosti. Vsak dan pa so se otroci igrali igro vlog na temo gasilcev. PGD Bevke je otrokom posodilo številne gasilske pripomočke in opremo, kar je otrokom omogočilo, da so še bolje spoznali poklic in delo gasilcev. Otroci so se skozi igro naučili zapenjati cevi na trojak, se igrali z gasilskimi cevmi, oblekli pravo gasilsko obleko, si nadeli gasilsko čelado in se urili v ciljanju z brentačo. Veliko smo se pogovarjali tudi o sami preventivi oziroma kako lahko mi sami preprečimo morebitni požar in kaj storiti, če požar nastane. Spoznali smo, kaj pomeni številka 112, in se naučili, kako varno zapustiti igralnico v primeru požara.

Zahvalili bi se gasilcem iz Prostovoljnega gasilskega društva Bevke za njihov čas, trud in znanje, ki so ga delili z nami. Otroci se gasilcev vedno razveselijo in med otroki je že slišati pogovor, da komaj čakajo, da bodo stari šest let, da bodo lahko hodili na gasilske vaje.

***Strokovne delavke enote Rosika***

# Občni zbor muzejskega društva

**Vrhnika,** 20. november – Občni zbor Muzejskega društva Vrhnika, ki je potekal v mali dvorani Cankarjevega doma, je zaznamovalo sproščeno vzdušje.

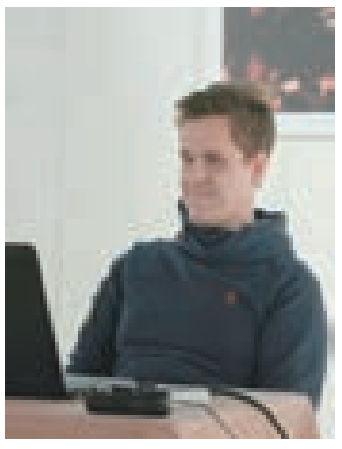

*Rok Hirsch, ki je predstavil idejno zasnovo prenove idrijskega skladišča žita na Vrhniki.*

Predsednik Lovro Sukič je predstavil obsežno delo društva v minulem letu, ki je vključevalo raziskovanje lokalne zgodovine (različni članki in izdaja zbornika Vrhniški razgledi), gostovanja (razstava in predavanje o bratih Jager), sajenje Cankarjeve hruške v Štiftarjevem vrtu ter vrsto predavanj in razstav v domačem okolju, kot so Simonova hiša, Vrhnika v prvi svetovni vojni, razstava tesarskega orodja in Nagličeva zbirka. Prav tako je društvo počastilo padle med prvo svetovno vojno.

V nadaljevanju je predsednik predstavil načrte za prihodnje leto, ki vključujejo izdajo novih Vrhniških razgledov, odprtje entomološkega muzeja v Smrečju (Sonja Malovrh), razstavo, posvečeno dediščini Julke Fortuna, ekskurzijo v Zasavje, raziskave o vrhniških Maistrovih borcih, obeležitev 50. obletnice šole v naravi ter nadaljnje raziskovanje bratov Jager prek njihovih pisem in razglednic.

V sklepnem delu so imeli člani društva priložnost izraziti svoja mnenja. Največ razprave je povzročila problematika društvenih prostorov, saj društvo zaradi prevelikih stroškov najemnine ne more več gostovati v Rokodelskem domu, ter vprašanje o nadaljnji usodi razstave Florisa Oblaka.

Po končanem zboru je sledila predstavitev magistrske naloge arhitekta Roka Hirscha, Vrhničana, ki je predstavil idejno zasnovo prenove idrijskega skladišča žita na Vrhniki. Dogodek, ki je bil odprt za javnost, je vzbudil veliko zanimanja in spodbudil razmislek o pomenu ohranjanja kulturne dediščine.

***Gašper Tominc***

*Ob izteku leta 2024 se vsem članom, krajanom, donatorjem, sponzorjem in našim simpatizerjem zahvaljujemo za dosedanje sodelovanje ter vam želimo vesele božične praznike ter srečno, zdravo in uspešno leto 2025!*

**Srečno 2025!**

***PGD Drenov Grič - Lesno Brdo***

# Razstava
## Vojna za Slovenijo 1991

**V avli Cankarjevega doma na Vrhniki je bilo 11. novembra 2024 odprtje razstave Vojna za Slovenijo 1991.**

*Slavnostni nagovor predsednika ZVVS*

*Ob himni pozdrav praporja in prisotnih*

Namenjena je bila v počastitev državnega praznika dneva suverenosti Republike Slovenije in bila na ogled do 6. 12. 2024.

Avtorja razstave, ki je obiskala že številne kraje v Sloveniji, sta Zveza veteranov vojne za Slovenijo in Vojaški muzej Slovenske vojske. Postavili so jo člani OZVVS Vrhnika – Borovnica, ki so predstavili tudi tri panoje, na katerih so podrobneje opisali dogodke, ki so se dogajali v takratnih občinah Vrhnika in Logatec.

Zbrane je prvi nagovoril predsednik OZVVS Vrhnika – Borovnica Jože Zorman, ki je pozdravil vse prisotne in poudaril pomen takratnega boja za Slovenijo leta 1991, ko se je slovensko ljudstvo s Teritorialno obrambo in takratno Policijo postavilo po robu JLA.

Nato je slavnostno besedo prevzel predsednik ZVVS Ladislav Lipič in še posebej poudaril:

»Razstava nekoliko manj prikazuje politiko in njihov prispevek iz preprostega razloga, ker je to opisano zelo podrobno v številnih knjigah in drugih medijih. Nedvomno pa je odigrala briljantno vlogo skupaj s slovensko delegacijo in podporo svojih obrambnih sil in tako uresničila ukaz slovenskega naroda, ki se je na plebiscitu veliko večino izrekel, da želi živeti v svoji lastni in samostojni državi.«

Prav za razstavo Vojna za Slovenijo 1991 so avtorji izdali zgibanko, v kateri so med drugim zapisali:

»Ko sta bili v Skupščini R Slovenije 25. junija 1991 sprejeti Deklaracija ob neodvisnosti R Slovenije in Temeljna ustavna listina o samostojnosti in neodvisnosti R Slovenije, je Slovenija postala samostojna in neodvisna država. Naslednji dan, 26. junija, je bila v Ljubljani svečana razglasitev samostojnosti. Na tej svečanosti so prvič dvignili novo slovensko zastavo, zaigrali so novo slovensko himno, v počastitev razglasitve pa se je postrojila tudi častna četa TO RS, ki so jo sestavljali naborniki na služenju vojaškega roka v UC Ig in Pekre. Enoti je poveljeval Tone Krkovič. Slavnostni govornik na svečanosti je bil predsednik predsedstva RS Milan Kučan.

Ljubljano so že preletavala letala JLA in ta dan so enote JLA že pričele s premiki in z zasedbo mejnih prehodov z Italijo, v naslednjem dnevu pa še z Avstrijo in Madžarsko ter letališča Brnik. Pričela se je vojna za samostojno Slovenijo.

Enote JLA so agresijo na R Slovenijo pričele iz vojašnic, ki so že bile na območju Slovenije, in tudi iz vojašnic na območju Hrvaške. Letala, ki so delovala v spopadih, pa so prihajala tudi iz Bosne in Hercegovine.

V obrambi samostojnosti so na naši strani sodelovale enote TO, slovenske Milice, pripadniki Civilne obrambe ter moštva in sredstva številnih delovnih organizacij, ki so sodelovala pri blokadi premikov enot JLA. V obrambi so sodelovali tudi številni prostovoljci in civilne osebe. Večji spopadi so od 27. junija do 6. julija potekali v Medvedjeku, Trzinu, Ormožu, Ljubljani, Gornji Radgoni, Šentilju, Holmecu, Rožni dolini, Borovnici, na Vrhniki, Fernetičih, Črnem Vrhu nad Idrijo, napadi na RTV oddajnike, Krakovskem gozdu, Presiki, Prilipah, Zgornji Ložnici, Pristavi, Kogu in še kje. 7. julija je bila na Brionih podpisana Brionska deklaracija, po kateri so se vse strani morale umakniti na izhodiščne položaje.

S tem so se spopadi v Sloveniji končali. 18. julija je predsedstvo SFRJ sprejelo odločitev, da se JLA umakne iz R Slovenije. Rok za umik je bil določen do 25. oktobra 1991.

Tako so se enote JLA umikale iz Slovenije po cestah in železnici predvsem na ozemlju Srbije ter Bosne in Hercegovine. Ko R Hrvaška premikov enot preko svojega ozemlja ni več dovolila, je bil edini način umika prek pristanišča Koper. Tako so se zadnji vojaki JLA iz R Slovenije umaknili z vkrcanjem

*Trije vrhniško – borovniški panoji*

na malteški trajekt nekaj minut pred polnočjo 25. oktobra 1991 in malo po polnoči 26. oktobra zapustili slovenske vode. Republika Slovenija je postala suverena.«

Celotno prireditev si je ogledalo veliko občanov in gostov. Za glasbeni vložek je poskrbel Domen Čerin iz Borovnice.

***Simon Seljak***

---

**Župnijska karitas Vrhnika**

# Dobrodelni koncert
# Dva novčiča

**Karitas Vrhnika je letos že osemnajstič organiziral dobrodelni koncert Dva novčiča, s katerim zbira sredstva za družine v socialni stiski.**

Na odru Cankarjevega doma se je zvrstilo deset nastopajočih, zbrane pa so nagovorili tudi župnik Mohor Rihtaršič (hkrati direktor vrhniške Karitas), podžupan Mirko Antolović in predsednik Škofijske karitas Ljubljana Marko Čižman. Vsi so v svojih govorih poudarili pomen dobrodelnosti, ki v predprazničnem času še posebej pride do izraza, ter izpostavili plemenito delo, ki ga opravljajo prostovoljci.

Poldrugo uro trajajoča prireditev je postregla z bogatim glasbenim in kulturnim programom. Nastopili so otroci

*Mohor Rihtaršič*

župnijskega vrtca (skupina Plamen), ljudski pevci Lukavi Luka in šmentane muhe, otroška folklorna skupina Coklarčki, domači Strastni muzikanti, pevka Pero, vokalni ansambel Virilis, Klavirski trio Rupnik, Ansambel Nepozabni, vokalna skupina rakovske župnije in tamburaši iz Sodražice.

Celoten večer, ki je dokazal, da lahko skupnost z združenimi močmi pomaga tistim, ki so v stiski, in prinese toplino v srca mnogih, sta povezovala Marjana Debevec in Peter Perše.

***Gašper Tominc***

*Zasedba Pero*

## Zahvala

Župnijska Karitas Vrhnika se trudi, da vsako leto organizira dobrodelni koncert DVA NOVČIČA. Denarna sredstva od prodanih vstopnic in prostovoljnih prispevkov so namenjena družinam v socialni stiski. Hvala vsem nastopajočim, ki so s svojim nastopi polepšali večer, honorarju pa so se vsi odpovedali.
Hvala Marjani Debevec in Petru Peršetu za povezovanje našega programa, hvala govornikom za spodbudne besede.
Zahvala vsem darovalcem, ki so nam pomagali s svojimi sredstvi izpeljati za nas zelo pomemben koncert; to so bili: Janez Kogovšek, s. p., Dvig, d. o. o., Fortrade, d. o. o., Avtotrade, d. o. o., Siliko, d. o. o., Peter Jeromel. Hvala vsem preostalim, ki so nam priskočili na pomoč: Zavodu Ivana Cankarja Vrhnika in Sazas, Gostilni Kranjc, Slaščičarni Berzo, Slaščičarni Breza, Pekarni Orex, kmetiji Zdešar iz Horjula, Jožetu Habetu, kmetiji Toni (noji) iz Betajnove, Andreju Černetiču za ozvočenje, za brezskrbno delovanje Janu Zrinskemu, hostesam, za tisk plakatov Marjanu Podobniku, Komunalnemu podjetju Vrhnika, skupini Žarek dobrote in Mojci Gerbec za izdelana darila ter Župnijskemu vrtcu za dekoracijo dvorane.

Zahvala tudi našim stalnim partnerjem, s katerimi sodelujemo in nam pomagajo vse leto: darovalcem, Avtoprevozništvu Jež, DG69, d. o. o., skupini Žarek dobrote, Škofijski Karitas Ljubljana, trgovinam Mercator, Lidl in Hofer.

Ob tej priložnosti bi se zahvalili tudi vsem prostovoljcem , k s svojo prisotnostjo in dobro voljo pomagate pomoči potrebnim.
Še enkrat iz srca hvala.

***Župnijska Karitas Vrhnika***

*Otroška folklorna skupina Coklarčki*

# Srečanje Društva
## e-mobilnost

**Bistra,** 29. november – V prostorih Tehniškega muzeja Slovenije je potekalo mednarodno srečanje Društva e-mobilnost Slovenija, na katerem so udeleženci razpravljali o trajni mobilnosti, lahko pa so prisluhnili tudi različnim domačim in tujim predavateljem.

Zbrane je poleg predsednika društva Ignaca Završnika in direktorice TMS dr. Barbare Juršič nagovoril tudi podžupan Občine Vrhnika Mirko Antolović, ki je spomnil, kako je Vrhnika v nekaterih pogledih e-mobilnosti orala ledino in pri tem spomnil na Vrhničana Petra Pikla, ki je že leta 2008 predelal citroen ax v električno vozilo, na številna srečanja lastnikov električnih vozil na Vrhniki (razstave vozil), kako je bila na Vrhniki postavljena električna polnilna postaja že leta 2011 kot pilotni projekt Elektra Ljubljana in Občine Vrhnika ter kako jo je leta 2015 na svoji poti proti hrvaškemu morju s teslo »obiskala« Maya Musk, mati Elona Muska ...

Dogodek, ki se ga je udeležilo več kot sto slušateljev, je potekal do popoldanskih ur. Udeleženci so si lahko poleg predavanj ogledali tudi razstavo vozil Tehniškega muzeja, med drugim tudi Revozov osebni avtomobil renault 5 elektro – prototip iz leta 1992 ali prototip zložljivega skuterja na elektromotorni pogon iz leta 1995.

*Gašper Tominc*

## Upaj, zaupaj, stopi

Letos skavti pripravljamo sprejem Luči miru iz Betlehema pod geslom Upaj, zaupaj, stopi. Luč miru nas spodbuja, da upaj! Vedi, da kadar pred seboj vidiš senco, je za tabo luč. Zaupaj! Zaupaj sebi, meni, Njemu. Upaj, zaupaj in stopi korak proti Luči.

**Sprejem Luči miru iz Betlehema bo v cerkvi svetega Pavla na Vrhniki v soboto, 21. 12. 2024, ob 18. uri. Sveče bodo na voljo v cerkvi na Vrhniki do 24. 12. 2024. Prav tako boste lahko plamen dobili v Ligojni, Zaplani, Borovnici, Podlipi in Šentjoštu.**

Prostovoljni prispevki za sveče bodo namenjeni za pomoč poljski skavtski organizaciji pri obnovi prizadetih skupnosti po poplavah, Združenju za MOČ, ki pomaga in svetuje mladim v stiskah, Slovenskemu društvu za terapijo s pomočjo psov Tačke pomagačke, ki pomaga otrokom pri izboljšanju bralnih veščin, za Sklad sv. Lucije in za delovanje vrhniških skavtov.

*Vrhniški skavti*

## Trikraljevska akcija

Trikraljevska akcija in obisk Svetih treh kraljev po domovih že mnogo let prinaša veselje in blagoslov družinam. Skavti bomo koledovali po domovih **v soboto, 4. 1. 2025,** v dopoldanskem času, predvidoma **med 9. in 13. uro**. Obiskali bomo vse skavtske družine in druge domove, ki smo jih obiskali že prejšnje leto. Če želite sodelovati v akciji in vas Sveti trije kralji lani še niso obiskali, vas prosimo, da se za obisk Svetih treh kraljev **do 27. 12. 2024** prijavite na e-naslov skvo.vrhnika1@gmail.com ali skvo.vrhnika2@gmail.com in nam sporočite priimek, hišni naslov in tel. št. Med trikraljevsko akcijo bomo zbirali prostovoljne prispevke, ki bodo namenjeni našim misijonarjem, ki uresničujejo projekte za pomoč otrokom in mladim v misijonskih deželah. Prispevke lahko nakažete tudi neposredno na Misijonsko središče Slovenije (**https://www.missio.si/tka/**).

*Vrhniški skavti*

**Pri dobrih in pridnih ljudeh**

# Društvo Nauportus viva
## na ekskurziji in martinovanju

**Člani Društva Nauportus viva smo se 16. novembra odpravili na ekskurzijo in martinovat v Posavje.**

Nabralo se nas je za poln avtobus – 45. Kot vedno sta potovanje organizirala naša marljiva člana Polde in Jana Rus. Pot nas je najprej vodila po Dolenjski: mimo Stične, Trebnjega, Otočca v Krško.

Tam smo se spomnili na tri velike može, ki so povezani s tem mestom na obeh straneh Save: na Adama Bohoriča, Jurija Dalmatina in Janeza Vajkarda Valvasorja. Prvi nam je Slovencem v 16. stoletju dal prvo slovnico Arcticae Horulae – Zimske urice, drugi prvi prevod celotne Biblije. Znameniti polihistor in pisec Slave vojvodine Kranjske je prav v Krškem končal svojo življenjsko pot.

Ob spominih na te graditelje naše kulture smo skozi okno avtobusa občudovali lepo naravo in urejeno okolje industrijsko ter kmetijsko zelo razvite krške mestne občine. Pot nas je nato vodila ob Savi navzgor do Brestanice. Tam smo si najprej »pripeli dušo« z jutranjo kavo v gostilni olimpijca Primoža Kozmusa, nato pa smo si ogledali veličastno baziliko Lurške Matere Božje. Razkazal nam jo je živahen in dovtipen župnik Tomaž. V cerkvi smo lahko občudovali neogotsko arhitekturo, barvna okna pa tudi znamenito Pietà iz 15. stoletja.

Polni vtisov smo se zapeljali na bližnji grad Rajhenburg. Po gradu in muzeju, ki je v njem, nas je vodila prijazna in izjemno zavzeta vodička Klavdija. Spoznali smo zgodovino gradu, te priče pomembnih zgodovinskih dogodkov od 12. stoletja do današnjih dni: najprej obdobje, ko so na njem skoraj 700 let živeli Rajhenberški gospodje, ki so gospodovali temu območju od 12. stoletja do leta 1881, ko so se vanj naselili trapisti. Kontemplativni menihi so prinesli v tamkajšnje kraje velik duhovni, kulturni in gospodarski napredek. Obdobje slavne zgodovine gradu so leta 1941 prekinili nacisti, ki so hoteli »to deželo narediti spet nemško« in so zato trapiste pregnali in grad spremenili v zbirno taborišče za izgnane Slovence iz brežiško-obsoteljskega območja. Tudi povojni čas gradu ni bil naklonjen: komunistična oblast je imela v njem zapor za ženske.

V njem je bila med drugimi zaprta tudi borka za pravice žensk in obrobnih ter pisateljica Angela Vode. Leta 2021 je krška občina grad s pomočjo sredstev evropske zveze zelo lepo obnovila in ga namenila muzejski dejavnosti. V njem je zbirka o rajhenburških vitezih, slovenskih izgnancih med drugo svetovno vojno, trapistih, povojnih zaporih na gradu, zbirka odličij Primoža Kozmosa ... Po ogledu gradu in muzejskih zbirk smo se odpravili zabavnejšemu delu našega potovanja naproti. Po ozki in ovinkasti poti nas je avtobus pripeljal na vrh hribovja nad Krškim, v vas Straža.

Tam je vinogradnik in vinar Lojze Kerin zasadil vinograd s 30 000 trtami in zgradil veliko vinsko klet, ki jo je poimenoval Hiša frankinje. V njej pridelano vino preša, pretaka, zori in tudi prodaja. Od tega živi on in njegova velika družina – z ženo Mojco imata šest otrok. V kleti sprejema tudi skupine za pokušino vin. Popeljal nas je v klet, kjer nam je natančno razložil, kako vino pridela, kako vino zori in tudi, kako naj bi ga pili. Najprej je razložil, kako nastaja penina, potem pa smo se posedli med hrastove sode, kjer nam je stregel z različnimi vini. Za boljše vzdušje je poskrbela še harmonika oz. domače viže.

*Jože Kurinčič*

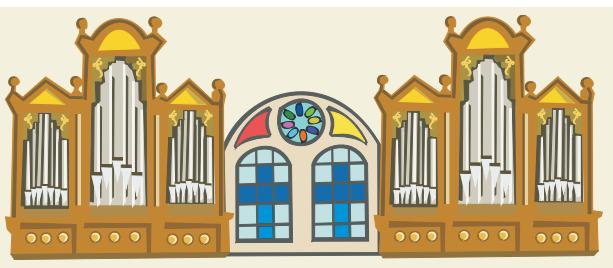

Vabljeni k slavnostni zahvalni sv. maši
ob 40-letnici delovanja
Cerkvenega mešanega pevskega zbora
sv. Pavla Vrhnika

Antonin Dvořák
Maša v D-duru, op. 86

solisti:
Mojca Bitenc Križaj, sopran
Jenni Reineke Logar, alt
Martin Logar, tenor
Matija Bizjan, bas

orgle: Tilen Bajec
dirigent: Primož Malavašič

Sveto mašo bo daroval
nadškof metropolit msgr. Stanislav Zore.

**Četrtek, 26. 12. 2024, ob 18. uri**
**župnijska cerkev spreobrnitve sv. Pavla Vrhnika**

Leto v Inkluzivnem parku 1890 pri Ponijih s klanca

# Rast, dogodki in nova infrastruktura

**Leto 2024 je za Inkluzivni park 1890 in Ponije s klanca prineslo vrsto dogodkov, novih pridobitev in projektov, ki so obogatili lokalno skupnost ter povečali dostopnost parka za vse generacije.**

Obiskovalci so lahko uživali v pestrosti dogajanja, ki je spodbujalo povezovanje, učenje in naravi prijazno življenje.

Zagotovo je bila največji letošnji dogodek Kresna noč, na kateri je nastopila priljubljena skupina Dan D. Koncert pod zvezdami je na edinstvenem prizorišču ob več kot petstoglavi publiki ustvaril nepozabno vzdušje, o katerem so poročali številni slovenski mediji.

Koncert smo organizirali v sodelovanju s Klubom vrhniških študentov. Poleg glasbe so obiskovalce navdušili tudi avgustovski teden kina pod zvezdami, kjer so si družine lahko ogledale izbrane filme v sproščenem, naravnem okolju.

Poleg kulturnih dogodkov smo v sodelovanju z VLR Vilijem organizirali

tudi dve lokostrelski tekmi z mednarodno udeležbo z več kot 120 udeleženci.

### Projekti in nove infrastrukturne pridobitve parka

S podporo Ministrstva za gospodarstvo, turizem in šport smo prenovili infrastrukturo, ki park in dejavnosti pri Ponijih s klanca dviguje na višjo raven. Uredili smo konjem prijazno oboro in vzpostavili ogroado, t.i. »mini kmetijo«, kjer obiskovalci lahko uživajo v druženju z mini kozami. Vstop v novo ograda je dovoljen vsakemu obiskovalcu in je brezplačen, vendar prosimo, da živali ne hranite.

Zagotovo največ uporabnikov privabi novo otroško igrišče tik ob jahališču.

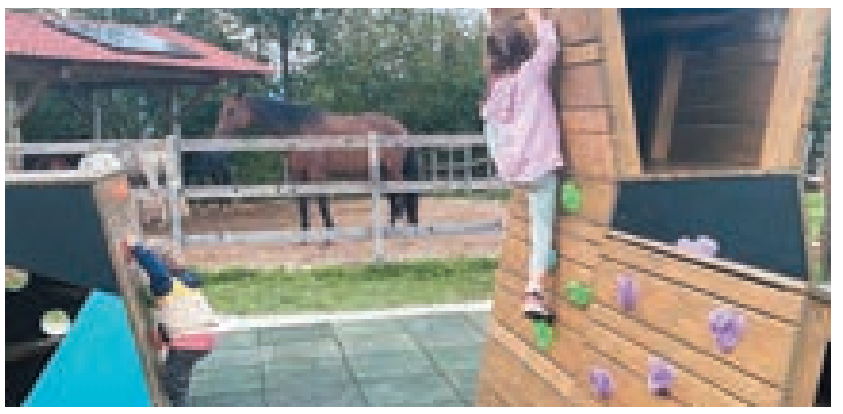

Na njem je vsako popoldne vrvež, igrišče pa omogoča plezanje in skrivanje, ravnotežni poligon pa je v ogradi s kozam, kjer se lahko otroci pomerijo, kdo ima več ravnotežja – oni ali koze.

Po novem park bogati avtentična jurta iz Mongolije, ki bo služila kot prostor za delavnice, druženje, poletne tabore in druge družabne aktivnosti. Jurto je mogoče tudi najeti,

Bistveno smo povečali tudi zeliščni in jagodični vrt, ki bosta od pomladi vabila obiskovalce k spoznavanju rastlin in nabiranju zdravilnih rastlin, medtem ko nova sadna drevesa obetajo še več sence in okusnih plodov. Končno smo vzpostavili tudi dehidracijsko sanitarno enoto, ki ne ustvarja odplak in deluje kot samostojna čistilna naprava.

V okviru pa smo očistili nekaj hektarjev površin, kjer vračamo hribu Sv. Trojice in okolice naravno in kulturno krajino. Inkluzivni park 1890 je bil v tem letu vključen tudi v več raziskovalnih projektov s področja ohranjanja narave, regenerativnega kmetijstva in povečevanje biotske raznovrstnosti.

### Programi za otroke in mladostnike

Že šesto leto zapored nemoteno vse šolsko leto potekajo treningi jahanja in konjeniški krožkek. Naši programi jahanja so primerni za otroke od drugega leta naprej. Letošnja novost je tudi Pony English Club za predšolske otroke, ki se v stiku s poniji spontano učijo še angleščine. Park na teden obišče več kot sto jahačev in otrok, ki se udeležujejo aktivnosti. Letos smo pomladili čredo šolskih konj in se z naprednimi jahači prvič udeležili tekmovanj, kjer smo osvojili tudi nekaj prvih mest.

Poleti so potekali trije tabori za otroke, na katerih so udeleženci skozi igro in stik z naravo pridobivali nova znanja in izkušnje. Poleg taborov so v parku vse leto organizirani naravoslovni dnevi za okoliške osnovne šole, kar spodbuja učenje v naravnem okolju in stik s konji ter drugimi živalmi.

### V prihodnjem letu …

Najprej bi se res iz srca radi zahvalili vsem, ki nas podpirate, se udeležujete dogodkov, programov, pridete v park na sprehod in nam tako pokažete, da naš trud, vloženi čas, predvsem pa denar niso zaman. Hvala vam!

Leto 2024 je bilo leto rasti, novih idej in vključujočih projektov, ki so povezali lokalno skupnost in širšo javnost. Z navdušenjem zremo v prihodnost in obljubljamo, da bo park še naprej prostor za igro, raziskovanje, naravo, kulturo in prijetno druženje.

V pripravi je še več novih programov in dejavnosti, tokrat predvsem s poudarkom na odraslih. Če bi se nam kdo rad pridružil pri ustvarjanju, je vedno dobrodošel. Upamo, da nam bo v prihajajočem letu v pomoč pri razvoju končno priskočila še Občina Vrhnika.

Srečno, zdravo in zagnano v novem letu vam želimo:

***ustanovitelj in vodja parka***
***Ožbe Šteblaj z ekipo.***

# **Strokovna ekskurzija** z govedorejskim društvom

**Po enem letu je bila znova organizirana strokovna ekskurzija z Govedorejskim društvom dr. Janez Verbič Vrhnika.**

*Andrej Podpečan pri predstavitvi kmetije*

*Predstavitev podjetja SIP*

Tokrat nas je pot peljala v Savinjsko regijo. Tudi letos je bila pobuda upravnega odbora društva, da bi v okviru letnega načrta organizirali strokovno ekskurzijo.

Na sestanku je bila izražena želja, da bi si ogledali mlečne kmetije in podjetje, ki izdeluje strojno mehanizacijo.

Na pot smo se odpravili v soboto, 19. 10., v zgodnjih urah. Prva kmetijo, ki smo jo obiskali, je bila mlekarska kmetija Podpečan, ki se ukvarja s predelavo mleka. Dobrodošlico nam je izrekel Andrej Podpečan, ki se s kmetijstvom na domači kmetiji ukvarja že vse življenje. Kmetija je v Žalcu, natančneje v Galiciji. Kmetija obdeluje 44 hektarjev kmetijskih površin in redi okoli 130 glav živine s prevladujočo rjavo pasmo.

Zaradi intenzivne prireje prevladujejo njivske površine, na katerih pridelujejo predvsem koruzo, sirek, lucerno in pšenico. Zaradi novih pravil pogojenosti v sklopu Dobri kmetijski in okoljski pogoji (DKOP) mora zaradi prevladujoče koruze izvajati ozelenitev prek zime pri triletnem kolobarju oziroma osnovni dvoletni kolobar. Kmetija je poleg osnovnih plačil (neposredna plačila, omejeni dejavniki – OMD) vključena tudi v intervencijo Shema za okolje in podnebje (SOPO), saj izvaja že omenjene ozelenitve prek zime (ZEL), ter gnoji z organskimi gnojili z majhnimi izpusti v zrak (NIZI).

Za izvajanje zahtevka NIZI ima kmetija na voljo gnojevko in strojno mehanizacijo, ki neposredno vnaša gnojevko na/v tla. Kmetija je vključena tudi v Kmetijsko okoljska podnebna plačila (KOPOP), saj ima izračunane krmne obroke, ter v Dobrobit živali (DŽ), saj ohranja čredo proste Bovina virusne diareje (BVD). Andrej je razkazal novi hlev, predelovalni objekt, zorilnico in prodajalnico (mlečni in suhomesnati izdelki). S predelavo mleka na kmetiji se ukvarja hčerka Martina. Kmetija ima v sklopu degustacije tudi velnes center. Pot smo nadaljevali v podjetje SIP, ki izdeluje strojno mehanizacijo. Ker ob sobotah obrat izdelave strojev ne deluje, smo si ogledali razstavni salon.

V kratki in jedrnati predstavitvi so nam predstavili delovanje podjetja v zadnjih sedemdesetih letih od ustanovitve, trg prodaje mehanizacije in opis mehanizacije znotraj razstavnega salona. Na koncu je podjetje vsakemu udeležencu podarilo kapo in svinčnik, najmlajšim sestavljanko. Ker smo bili časovno omejeni, smo se morali odpraviti na pot, saj je bila na sporedu še kmetija Čretnik, ki je leta 2023 dobila naziv Naj hlev Ljubljanskih mlekarn. Kmetija je v Žalcu, natančneje v kraju Pernovo. Kmetija obdeluje 33,5 hektarja kmetijskih površin in redi okoli devetdeset glav živine s prevladujočo črno-belo pasmo.

Zaradi intenzivne prireje mleka prevladujejo njivske površine, na katerih pridelujejo predvsem koruzo za silažo, deteljno-travne mešanice, lucerno in žita.

Kmetija poleg naštetih ukrepov, ki jih izvaja tudi kmetija Podpečan, so vključeni tudi v ukrepe Konzervirajoča obdelavo tal (KONZ), Precizno gnojenje in škropljenje (PGS) in Kolobar 1 (KOL 1). Pred vstopom v hlev nam je nosilec kmetijskega gospodarstva Simon Čretnik dal obujke zaradi morebitnega prenosa bolezni, saj večina obiskovalcev doma redi govedo. Tako smo izboljšali biovarnost, saj lahko tudi ljudje prenašajo bolezni (vektorji) prek okužene opreme in oblačil (Bovina virusna diareja, zimska driska, dermatofize, respiratorne bolezni).

Po končanem ogledu kmetij smo se odpravili na kosilo na izletniško kmetijo Potočnik (Prebold, Matke), ki ima s tem namenom odprto tudi dopolnilno dejavnost.

Po končanem kosilu smo tudi letos podelili kipec Pastirček. Kipec prejme najboljši pastir oziroma pastirica goveda. Podelitev lesenega kipca je na območju Vrhnike tradicionalna že od leta 2008, in sicer lesenega kipca za eno leto prejme najboljši pastir ali pastirica, ki pase živali na način, da je travinje čim bolje popaseno in da travna ruša ni poškodovana. Letos je kipec prejela mlada kmetica Tjaša Gabrovšek. Čestitke!

Predsednik društva Simon Stržinar je podelil kipec Pastirček najboljši pastirici za leto 2024 Tjaši Gabrovšek.

***Blaž Bavdek***
***Foto: Matej Vidrih***

# Reli v Kamnolomu Verd – užitek in znanje

**Ste kot dolgoletni vozniki v prometu morda opazili, da se je v zadnjih nekaj desetletjih promet umiril, postal počasnejši in manj stresen?**

Kljub novejšim in močnejšim avtomobilom? Gre za hormone, ne le kazni. Družba se spreminja, naše okolje se feminizira, več je estrogena in manj testosterona. Ampak reli vožnja, četudi si le sovoznik s čelado, vzpodbuja čutila kot le redka dejavnost.

Že drugi dan odprtih vrat Kamnoloma Verd je 19. oktobra letos pokazal recept za dober obisk in posebno zadovoljstvo – veliko močnih strojev, bagrov in drobilcev ter pet reli vozil s profesionalnimi vozniki za pristno reli doživetje, vse pa začinjeno z brezplačnim golažem in pijačo! Organizatorji dogodka, Kamnolom Verd spada pod okrilje družbe Slovenske železnice, d. d., niso pozabili niti na najmlajše, ki so se podili po posebni krožni progi z malimi štirikolesniki! Dolga vrsta čakajočih se je vila od 10. ure naprej za oba poligona, reli doživetje za odrasle in otroške buggyje.

Na razstavnem prostoru pred halo, ki je tisto soboto postala okrepčevalnica, pa se je bohotil še pravi dirkalni avto za na pisto Audi RS8. V stroj, vreden več kot pol milijona evrov, smo se lahko usedli in se čudil vsej množici posebnih stikal in povsem spremenjeni ter prilagojeni armaturni plošči. Inštruktor Društva autosport Jazon, ki je organiziralo tudi reli vožnje, je poudaril, da je zaporedje stikal, potrebnih za zagon audija, podobno kot pri startu helikopterja!

In kako je videti reli vožnja s profesionalnim voznikom Društva Jazon? Vožnja avtomobila je na meji zdrsa z oddrsavanjem in zanašanjem zadnjega dela (driftanje). Divjanje s hrupnim motorjem predrami ne le vsa naša čutila, tudi hormon stresa kortizol se izloča v kri in zelo dvigne sladkor v krvi in krvni tlak. Tudi hormon testosteron, ki velja za moški hormon, zbudi močnega bojevnika v nas.

Ekipa inštruktorjev Društva autosport Jazon je poskrbela za posebno doživetje in varno izkušnjo dirkanja, vsi so profesionalni vozniki relija in imajo večletne izkušnje z dirkanjem, ki jih z veseljem predajajo vsem dirkaškim navdušencem. Organizirajo tudi dirkaške team buildinge, saj imajo na območju Kamnoloma Verd svojo reli progo, in sicer pred samim vstopom v kamnolom na desni strani.

V programu društva je novost možnost nakupa darilnega bona bodisi za samostojno reli vožnjo ali pa izkušnjo sovoznika z vozili 4 x 4 Suzuki Baleno ali pa BMW 318i.

Za prave dirkače je na voljo je tudi tečaj reli vožnje, za več informacij pokličite na št. 041 410 222, info@rallyshow.si Dirkanje na poligonu mladini koristi zato, da sprostijo adrenalin in vozijo bolj umirjeno na javnih cestah, starejšim pa koristi zato, ker dobijo občutek za boljše obvladovanje vozila v mejnih situacijah. Morda bodo treningi varne vožnje, kot jih poznamo na poligonu Vransko, kjer imajo tudi možnost simulacije ledene ceste sredi poletja in off road poligon za terence, postali obvezni vsakoletni del vožnje, tako kot je tehnični pregled?

***Sebastjan Vehar***

# Deževni dan prinesel novo življenje: mošancelj na šolskem vrtu

**Gre za pobudo Združenja ekoloških kmetov Zdravo življenje, ki letos praznuje 25. obletnico svojega delovanja.**

Kot so poudarili, bodo jubilej obeležili z zasaditvijo petindvajsetih sadnih dreves v krajih, od koder prihajajo njihovi člani. Ker združenje vključuje tudi nekaj vrhniških kmetov, bo na šolskem vrtu za enoto vrtca Želvica odslej rasel štajerski mošancelj. »Na izbiro smo dali tri domorodne slovenske sadne vrste: carjevič, štajerski mošancelj in gorenjska ter dolenjska voščenka,« je dejal Janez Ocepek, predsednik Združenja. Zasaditev, ki se je je udeležila tudi skupina osnovnošolcev, je sicer potekala v deževnem vremenu, ki pa bo dobra popotnica visoko rastoči sadni drevesni vrsti. »Vesel sem, da imata šola in vrtec posluh za take vsebine. Šolski vrt ima že nekaj sadnih sort, pogrešam le malce nege zasajenega,« je še dejal Ocepek. Zato bodo naslednje leto v sodelovanju s kmetijsko-gozdarsko zbornico organizirali predstavitev obrezovanja drevja.

***Gašper Tominc***

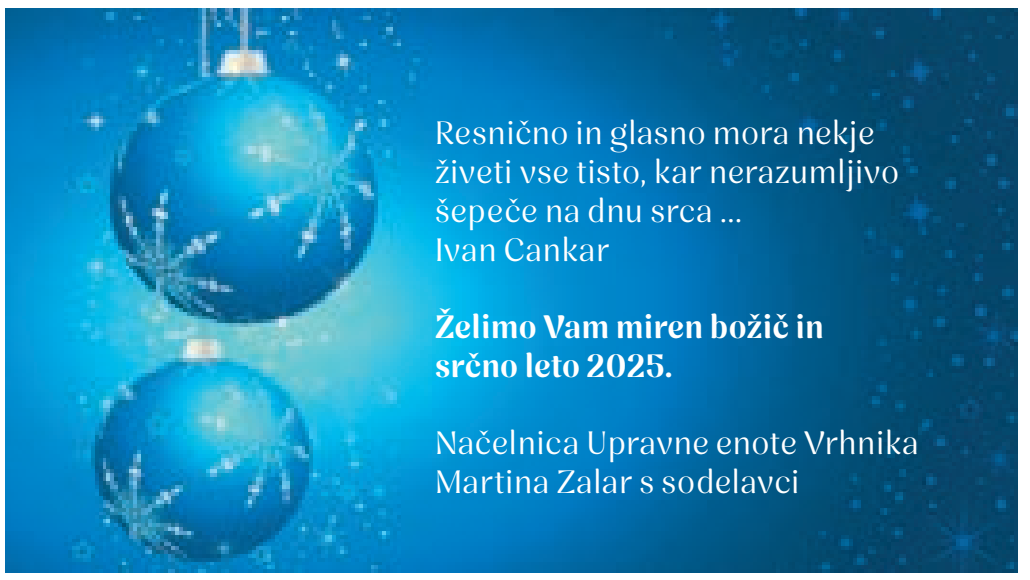

# Jesensko dogajanje v Zavodu z ljubeznijo

**Jesen je čas, ko narava zažari v čudovitih barvah, ki lepšajo krajše dni.**

V Zavodu z ljubeznijo smo se to sezono obogatili z raznovrstnimi dogodki, ki so prispevali k sproščenosti, povezovanju in dobremu počutju naših obiskovalcev.

Vsak prvi ponedeljek v mesecu nas obišče Marjan Rijavec, ki izvaja psihoterapevtsko terapijo. To je posebna psihoterapevtska metoda, s katero pomaga ljudem iz težkih življenjskih situacij, kot so anksioznost, tesnoba, depresija, izzivi v odnosih, samopodoba ...

Pripravili in izvedli smo dve delavnici terapije Access Bars, ki jo je vodila Darja B. Tome. To je krasen in sproščujoč tretma, s katerim dosežemo globoko sprostitev in odpravljamo napačna stališča, misli in občutke. V prijetnem in mirnem vzdušju so se odpirali novi občutki sproščenosti in zadovoljstva.

V oktobru smo organizirali ustvarjalno slikarsko delavnico, kjer smo na Zaplani skupaj s člani Društva Krščansko bratstvo bolnikov in invalidov izdelovali nakit. Udeleženke so ustvarile čudovite primerke, ki so jih z veseljem odnesle domov – nekatere za darila, druge kot trajen spomin na prijetno in ustvarjalno druženje. Delavnica je bila priložnost za medsebojno povezovanje, sprostitev in izražanje ustvarjalnosti v toplem in podporno naravnem okolju.

Oktobra je bilo v zavodu predavanje Andreja Pešca, ki nas je s svojo energijo in preprostostjo popeljal v čudovito predavanje Kako lahko čustva vplivajo na nas. Na drugem predavanju v novembru je bila tema Toksični odnosi. Začel in končal je s pesmijo, ki je lepo dopolnila dogodek. Dan odprtih vrat v oktobru je obiskovalcem omogočil brezplačne masaže na terapevtskih mizah Ceragem v sproščeni družbi, ob kavi ali čaju.

November smo začeli z vadbo pod vodstvom dipl. fizioterapevtke Nike, ki jo je prilagodila gibalnim zmožnostim vsakega udeleženca. Ob sproščenem vzdušju in dobri volji smo se res temeljito razgibali. Telovadbo izvajamo redno dvakrat na mesec, poleg tega bo Nika občasno pripravila tudi delavnico refleksne masaže stopal, ki bo dodatno obogatila naše srečanje in poskrbela za sprostitev telesa.

V Domu starejših občanov Grampovčnik v Logatcu smo izvedli slikarsko delavnico, ki je prinesla veliko veselja in ustvarjalne energije. Udeleženke so bile izjemno ponosne na svoje umetniške dosežke, obenem pa so bile iskreno hvaležne za naš obisk in čas, ki smo ga preživeli skupaj.

Tri dni smo izvajali tretmaje Tesla metamorfoza zdravja, ki je edinstvena metoda, namenjena tako duhovni rasti kot tudi spodbujanju procesov zdravljenja in samozdravljenja. Tak pristop pomaga pri vzpostavljanju notranjega ravnovesja in sprošča energijske blokade.

Konec novembra bo še predavanje Kako v vitalno starost. Petra Mesarec bo delila dragoceno znanje o prehrani po načelih tradicionalne kitajske medicine (TKM) in načinih, kako gibanje in ustrezna prehrana vplivata na naše telo in energijo. Čaka nas še ena navdihujoča pogovorna skupina, ko bosta Anita in Mateja predstavili, kako sta »ukrotili« bolezen multiplo sklerozo.

V Zavodu z ljubeznijo se trudimo, da so vsi naši dogodki dostopni vsem, zato so brezplačni. Veseli pa smo prostovoljnih prispevkov, ki nam pomagajo pri zagotavljanju programov in podpore za naše uporabnike. Del naših aktivnosti sofinancira tudi Občina Vrhnika.

Tudi v decembru bo še kar nekaj dogodkov. Spremljajte nas na naši spletni strani: www.zavodzljubeznijo.si, Facebook: zavod z ljubeznijo in Instagram: z.ljubeznijo, ter na objavah: www.moja.obcina.si.

Na tem mestu se želimo zahvaliti vsem, ki nas podpirate, in vsem našim obiskovalcem. Res smo veseli, da lahko komu polepšamo dan, podarimo vsaj pogovor in objem. Vedno ste dobrodošli!

Mirne in prijetne praznike vam želimo. Leto, ki prihaja, pa naj bo zdravo, zadovoljno in uspešno.

***Ekipa Zavoda z ljubeznijo***

# Vabilo na delavnico Varnost za vse

**V okviru Univerze za tretje življenjsko obdobje Vrhnika že tretje leto zapored organiziramo delavnico na temo Varnost za vse.**

Občutek varnosti doma in v lokalnem okolju je ključen za psihološko in fizično dobro počutje. Doma varnost zagotavljajo predvsem fizični ukrepi, kot so alarmni sistemi, varnostne kamere, detektorji dima in kakovostna gradnja, odporna proti naravnim nesrečam.

Prav tako urejeno okolje – redno vzdrževani prostori in dobra osvetlitev – zmanjšuje tveganja za nesreče ali vlome. Pomembno je tudi, da imajo prebivalci dostop do pomoči, na primer s pripravljenimi številkami za nujne primere, in znanje prve pomoči. Psihološko varnost dopolnjujejo dobri družinski odnosi, kjer prevladujeta zaupanje in medsebojna podpora, ter poznavanje postopkov za ravnanje v primeru nevarnosti. V lokalnem okolju občutek varnosti temelji tudi na učinkovitem delovanju institucij, kot so policija, gasilci in reševalci.

Z veseljem napovedujemo gostovanje gospoda **Janeza Kavčiča s Policijske postaje Vrhnika**, ki bo udeležencem delavnice predstavil, kako Policijska postaja Vrhnika zagotavlja varnost v občini in okolici.

Skupaj bomo proučili varnostne izzive v lokalnem okolju in se sprehodili po konkretnih primerih in rešitvah, ki jih izvaja Policija. V zaključnem delu bo gospod Kavčič odgovarjal na vprašanja udeležencev.

Dogodek je odlična priložnost za pogovor in izmenjavo izkušenj glede sistematičnega prepoznavanja in obvladovanja tveganj, kot so vlomi, tatvine, nepazljivost, dezinformacije, bančne internetne prevare in druge varnostne grožnje. Pridružite se nam in skupaj poskrbimo za večjo varnost doma in v skupnosti.

**Delavnica bo potekala v ponedeljek, 13. januarja 2025, ob 17. uri v Grabeljškovi dvorani**, ki je v Cankarjevi knjižnici Vrhnika. Predhodna prijava ni potrebna.

***Dr. Katica Pevec Semec, moderatorica delavnice***

UNIVERZA za tretje življenjsko obdobje VRHNIKA

Skodelica novega znanja

# Zahvala za donacijo

Univerza za tretje življenjsko obdobje Vrhnika je od podjetja Hiša Niša, d. o. o., prejela 400,00 evrov.

Sredstva bodo porabljena pri izvajanju projekta U3ŽO Vrhnika.

**Za donacijo se podjetju Hiša Niša, d. o. o., zahvaljujemo in želimo uspešno delo in srečno.**

# Izlet v Rogaško Slatino z martinovanjem

**Zbor je bil kot po navadi pred banko. Zbralo se nas je kar za poln avtobus. Ob uri smo se odpeljali proti Rogaški Slatini.**

Takoj je postalo veselo in marsikaj smo si imeli povedati. Kmalu je bil že čas za postanek, kavico in WC.

Dobre volje smo se pripeljali v Rogaško, kjer smo si ogledali najvišjo stavbo v Sloveniji, stolp Kristal, visok 106 m. Na razgledno ploščad smo se zapeljali s panoramskim dvigalom in uživali v najlepšem mogočem razgledu nad zeleno Rogaško Slatino.

Še enkrat smo si privoščili kavico in se z avtobusom zapeljali do Muzeja na prostem v Rogatec.

Muzej predstavlja način življenja, njihove bivalne prostore, delovna poslopja, delavnico, trgovino, kovačijo, in to iz časa od 19. stoletja do sredine 20.

Po dolgem sprehodu smood šli na drugo destinacijo, in sicer v gostišče Zelena dolina. Že na vhodu sta nas pričakala glasba in aperitiv. Sledila sta obilno kosilo in ples.

Neutrudno smo se vrteli, dokler ni prišel čas odhoda. Še na avtobusu smo nadaljevali v veselem vzdušju.

Na koncu izleta smo si bili vsi enotni, da je bilo lepo.

Velika zahvala organizatorjema Mariji Žust in Cirilu Podbregarju za odlično izvedbo izleta.

***DI Vrhnika***

# UPOKOJENSKI KOTIČEK

## Spoštovane upokojenke in cenjeni upokojenci

Poslavlja se praznični december in z njim leto 2024. Ob koncu leta se ljudje odločimo, da bomo slabe stvari in žalost pustili za seboj ter dali življenju nov in svež začetek. **Januar naj bo mesec novih začetkov, poln upanja in pričakovanj.** Naj vam januarski dnevi prinesejo zdravja in srečo, ki naj trajata vse leto.

V društvu smo bili decembra zelo aktivni, saj so prostovoljke obiskale naše člane na njihovih domovih. Z Dedkom Mrazom, učenci OŠ AMS in Pevskim zborom Društva upokojencev Vrhnika smo 9. 12. obiskali člane v Domu upokojencev Vrhnika, jim zaželeli lepe praznične dni in obilo zdravja v prihajajočem letu.

V četrtek, 19. decembra, so se lahko člani udeležili prednovoletnega srečanja.

V soboto, 21. decembra, smo sodelovali na tradicionalnem dnevu dobrodelnosti v organizaciji Leo kluba in Lions kluba Vrhnika. Hvala vsem, ki ste ali še boste prispevali sredstva za dober namen.

V okviru društva so v tem obdobju potekale razne aktivnosti: sestanki posameznih komisij, redna vadba pevskega zbora, splošna telovadba, različne tehnike izdelovanja in pisanja voščilnic, klekljanje, treningi igralcev in igralk pikada, treningi šahistov in balinarjev, srečanje članic Bralnega kluba ...

V januarju bomo ponovno organizirali delavnice izdelovanja voščilnic. Vabim vas tudi na predavanje Naročanje k zdravniku, ki bo 20. januarja.

Za vse, ki se radi družite in gibljete ob zvokih glasbe, želimo organizirati plesno-gibalne večere. Vaje bodo od novega leta naprej potekale vsak torek od 18.00 do 19.00 na sedežu društva.

Drage upokojenke in upokojenci, ponovno vas vabim, da dnevov ne preživljate sami. Včlanite se v naše društvo in se nam pridružite v kateri od naših aktivnosti. Le-te lahko spremljate tudi na naši spletni strani www.upokojenci-vrhnika.si/, kjer so predstavljene s fotografijami.

Lahko nam pišete prek elektronske pošte duvrhnika@gmail.com in tako sodelujete pri oblikovanju naših prihodnjih aktivnosti ali nas obiščete v društveni pisarni. Uradne ure so ob sredah in petkih od 9.00 do 12.00. Več informacij o delovanju društva in o aktivnostih v tem obdobju dobite v Našem časopisu ter na naši spletni strani www.upokojenci-vrhnika.si

Želim vam lepe in brezskrbne praznične dni ter uspešen začetek novega leta,

***predsednica***
***DU Vrhnika Fani Al-Mansour.***

*Želimo vam prijetne božične praznike,*
*v letu 2025 pa obilo zdravja, sreče in topline.*
*Društvo upokojencev Vrhnika*

**Srečno 2025!**

## Izdelovanje novoletnih voščilnic

V Društvu upokojencev Vrhnika vsako leto pripravimo najmanj petsto ročno izdelanih novoletnih voščilnic. Letošnje so že pripravljene in čakajo na primeren trenutek, ko jih bomo lahko odposlale. Zato že v novembru začnemo z izdelavo novoletnih voščilnic za naslednje leto. Metka in Jana sta pripravili vse potrebno, tako da pod njunim vodstvom vse poteka brez težav. Z veseljem do ustvarjanja in v prijetnem druženju v prostorih društva smo članice, ki smo se odzvale povabilu, pripravile 160 novoletnih voščilnic. Potrebno bo pa še nekaj druženj, zato bomo takoj v januarju nadaljevale in pripravile še manjkajoče število. Vabimo vas, da se tudi takrat odzovete in se nam pridružite.

***Vesna Stare***
***Foto: Željko J.***

## Okrogli jubileji v decembru

Štefka Čiča, Stara Vrhnika (1927)
Silva Česen, Cankarjev trg (1929)
Anton Stanovnik, Stara c. (1930)
Danica Harej, Delavsko nas. (1930)
Marija Osredkar, Stara Vrhnika (1931)
Marija Tomšič, Opekarska (1932)
Marija Gabrovšek, Dom upokojencev Logatec (1933)
Štefan Pivk, Dom upokojencev Vrhnika (1934)
Marija Velušček, Kopališka (1939)
Rado - Jakob Petavs, Kurirska (1944)

**Naše člane obveščamo, da objavljamo imena članov, ki praznujejo 80, 85, 90 in več kot 90 let.**

**Vsem jubilantom iskreno čestitamo za visoki jubilej.**
**Čestitke pa tudi vsem, ki so decembra praznovali rojstni dan.**

## Zimzeleni spoznavali Ponikve

Prvo vprašanje, ki si ga postavi bralec, je, katere Ponikve. Slovenija kot matična dežela krasa jih ima kar nekaj. Na oblačen novembrski dan smo obiskali Ponikve na Rakitni in Ponikve pod Preserjem. Ponikve so kraj, kjer voda ponika v požiralnik in se pod površjem pretaka na nižje ležeče predele, kjer kot kraški izvir spet pride na površje.

Po obdobju zamegljene Ljubljanske kotline se je na dan našega pohoda dvignila nizka oblačnost na višino 800 metrov, kar nam je omogočilo pregled nad Rakitniškim poljem, kjer na dolomitnem obrobju izvira okoli dvajset stalnih in občasnih izvirov. Enega smo si ogledali na močvirni ravnici pod Novaki, ki je značilno barsko okno ali retje, kjer voda pod pritiskom prihaja na površje. S seboj prinaša zrak, ki se kot mehurčki dvigajo na površje, in je videti, kot da bi voda vrela. Vse površinske vode Rakitščice in drugih manjših studencev izginjajo v ponore Ponikev na severnem robu, kjer je polje najnižje. Preden smo se odpeljali, smo izvedeli, da so truplo povožene košute, ki je ležala ob cesti, že odstranili.

Ponovno smo se ustavili v Preserju in se mimo cerkve sv. Vida spustili v Ponikve, ki so pretočno kraško polje. Na južnem robu sta dva kraška izvira: občasen Pod Šrango in stalen Izvir pod Ponikvarjem, ki ju napajajo vode z Rakitne. Z barvanjem so ugotovili, da voda iz Ponikev na Rakitni potrebuje dober dan in že izvira v bruhalniku Pod Šrango. V času našega obiska je bil ta izvir brez vode, iz sosednjega izvira, pod kmetijo Ponikvar, pa se je voda živahno pretakala in polnila strugo, ki dela številne okljuke ali meandre čez kraško polje. Napotili smo se proti najnižjemu delu polja, kjer je voda izginjala v rupe in požiralnike ob bregu ali na dnu struge. Ker že dalj časa ni bilo dežja, je bil pretok vode majhen. Vse drugače pa je ob obilnem deževju, ko je dotok vode večji od odtoka in takrat nastane obsežno presihajoče jezero, ki se lahko zadrži dalj časa. Ponikve so namreč skoraj v nadmorski višini Barja. zato voda zaradi majhnega strmca odteka počasi. Za zanimivost so poskrbeli še divji prašiči; kar dvoje kaluž smo videli, kjer se valjajo v blatni kopeli.

***Sonja Zalar Bizjak***
***Foto: Željko J.***

# UPOKOJENSKI KOTIČEK

## Barjani po Kosovelovi poti

Zadnji četrtek v novembru 2024 smo se Barjani zapeljali na naš prelepi Kras. Tokrat ni bil obsijan s soncem in lepim vremenom. Tudi burja se je potuhnila in se prepustila oblakom, da bi opravili svojo pot. Iz Sežane do Tomaja je pot, ki je poimenovana Kosovelova, saj je Srečko po njej hodil v šolo. Po njem so jo poimenovali leta 2000. Dolga je sedem kilometrov in jo je mogoče prehoditi v dveh urah in pol. Začetek pohoda je bil v malemu mestu Sežana, kjer imajo skoraj vse, kar imajo velika mesta. Kratek sprehod po mestu in že smo krenili po makadamski poti proti gozdu. Nič več kričečega ruja, odetega v škrlatne jesenske barve, nič šelestenja listja pod nogami in prelepih sončnih razgledov. Drevesa so odvrgla listje, ki ga je burja raznesla daleč naokoli. Golih dreves se je krčevito oprijemal bršljan. Borovci so se nemo ozirali proti nebu in iskali sončne žarke ter rahel veter. Nizko podrastje ruja, brina in robidovja so nas vseskozi opozarjali na previden korak. Narava se je počasi pripravljala na zimsko spanje. Na poti smo uživali v druženju, svežem zraku in naravi, ki je bila v tistem času nekaj posebnega. Pohod smo končali v Tomaju, kjer so nas pričakale starodavne kamnite hiše z lepimi portali in gola drevesa, obdana z oranžnimi kakijevimi plodovi. Neverjeten pogled. Sprehodili smo se še mimo Kosovelove domačije, kjer je Srečko Kosovel sklenil svojo bogato, a kratko življenjsko pot, star komaj dvaindvajset let. Bil je izredno nadarjen pesnik, kritik in publicist. Hvala vsem, ki sodelujete pri organizaciji pohodov, da je naš korak varen in prijeten.

***Emi Vinšek***

## Zimzeleni raziskovali južni rob Planinskega polja

Našo pot smo začeli pri mogočnih razvalinah nekoč enega najlepših baročnih dvorcev ali gradu Haasberg, po naše Hošperg. Zadnji lastniki so bili grofje Windischgraetzi, ki so se pred vojno izselili. Nato so ga zasedli italijanski vojaki, kasneje pa nemški. Leta 1944 je bil požgan in kljub nekaterim željam o popravilu grad počasi, a vztrajno propada. Verjetno je zamujena priložnost, da bi se kdo lotil obnove.

Da pa se okolica ne bi preveč zarasla, poskrbijo prijazne kozice in osliček ter lastniki v bližnji hiši. Pod cesto se je ohranil hlev, imenovan »grajska štala«, ki je spremenjena v etno muzejček z zbirko starih predmetov iz okolice, ki je vedno odprt.

Po gozdni cesti smo se dobro ogreli in že smo bili pri Unški koliševki. To je dih jemajoča udorna jama, kraški pojav, pri katerem se od nekoč kraške jame udre strop. Jama je več kot 100 m globoka in okoli 200 m široka s prepadnimi skalnimi stenami. Človek bi mislil, da je nedostopna, toda Italijani so po edinem mogočem dostopu zgradili labirint vojaških bunkerjev, ki so z vodniki dostopni za oglede.

Kako majhen je človek, kako mogočna je narava!

Pod takimi vtisi smo nadaljevali raziskovanje do vodarne in naprej do obnovljenega Ravbarjevega stolpa, v katerem imajo jamarji svojo postojanko.

Pobliže smo si ogledali vhod v Planinsko jamo, od koder priteče reka Unica. Pred nami je zazijala velikanska in veličastna luknja z navpičnimi stenami, iz nje pa so se valile ogromne količine razpenjene in neukročene Unice na Planinsko polje. Že drugič smo se počutili, kako nebogljen je človek proti divji naravi.

Napotili smo se še do zaselka Malni, kjer izvira rečica Malenščica, na kateri je bilo še v 19. stoletju kar devet mlinov in žag. Tod je zdaj urejeno črpališče vode za Postojno in okolico. Malenščica dobiva vodo iz reke Rak in iz javorniškega vodnega toka.

Na poti proti grajskim razvalinam smo opazili še en potok, ki izvira iz kraške jame Škratovka in nosi enako ime, a je bila struga suha. Malenščica in Škratovka se na Planinskem polju kmalu izlijeta v reko Unico, ki meandrira po Planinskem polju, se pri Grčarevcu spet zgubi v podzemlje in v več kot enajstih izvirih privre na dan kot Ljubljanica na Vrhniki.

Doživeli smo bogat dan z mnogimi informacijami o kraških pojavih v naši bližnji okolici. Še vreme je bilo ugodno za tako raziskovanje, zato smo bili hvaležni vodniku Jožetu, da nas je popeljal po tamkajšnjem delčku kraškega sveta.

***Elica Brelih***
***Foto: Jože Školc***

## Barjani iz Stare Fužine v dolino Voje

Na dan po svetem Martinu, 12. 11. 2024, nas je vodnik Jože Školc popeljal po prelepi poti v dolino Voje do slapa Mostnice. Barjani smo raziskovanje začeli v vasi Stara Fužina, tipični alpski vasici z lepoohranjenimi starimi kmečkimi domovi. Že ime pove, da jo je zaznamovalo železarstvo, o čemer priča tudi lepo ohranjena Zoisova graščina. Mimo vasi smo se vzpeli ob strugi Mostnice in mimo ruševin stare žage do Hudičevega mosta. Po legendi naj bi most zgradil sam hudič, ki je za plačilo zahteval prvo dušo, ki bo prečkala most. Iznajdljiv kmet, lastnik psa, je čez most vrgel veliko telečjo kost in pes se je pognal za njo. Tako je hudič dobil za plačilo pasjo dušo.

Z mostu se odpira pogled v ozka korita, ki jih je izdolbla alpska reka Mostnica. Na poti skozi sotesko smo občudovali kristalno čisto vodo in drzno preoblikovane skale, ki so s koriti in slapovi ponujali na ogled zanimivo ustvarjalnost narave. Čisto na koncu slikovite doline Voje smo lahko občudovali še enaindvajset metrov visok slap Mostnica.

Po dolini Voje so se kot prvi na Triglav povzpeli štirje srčni možje iz Bohinja.

## Sončki po Poti dveh slapov, prvi del

Kar nekaj časa smo imeli Sončki v letnem programu Pot dveh slapov severno od Višnje Gore. Celotna pot povezuje dolini dveh potokov, Višnjice in Kosce, in je dolga več kot štirinajst kilometrov. Tokrat smo prehodili prvi del poti ob potoku Višnjica in se povzpeli na Kucelj, 748 m visok planotast vrh z geodetskim stolpom in žigom. Naš pohod smo začeli v vasici Vrh pri Višnji Gori in sprva po makadamski, nato pa po gozdni poti ob potoku prišli do slapa Višnjice. Voda slapa se več metrov preliva prek plasti lehnjaka, kar je vredno ogleda. Slap je še posebno mogočen ob močnejših padavinah, ki zagotovijo večjo vodnatost. Po obveznem fotografiranju smo po lažji različici steze krenili strmo v breg, nato pa nadaljevali ob potoku Višnjica prek številnih lesenih brvi, ki olajšajo hojo čez potok, saj se pot vije sem in tja ob njem. Slikovito pot ob vodi smo morali zapustiti na vrhu grape in se podati v klance, saj je bilo treba za naš naslednji cilj, Kucelj, pridobiti še kar nekaj višinske razlike. Na vrhu, ki ni nudil posebnih razgledov zaradi oblačnega vremena, smo z Jelko ob obilni malici praznovali okrogli rojstni dan. Tudi Nuški, ki je praznovala v tem mesecu, smo za voščilo in v zahvalo zapeli. S Kuclja smo se proti dolini napotili po makadamski poti in skozi Blečji Vrh nadaljevali proti vasi Polica, od koder nas je avtobus zadovoljne odpeljal domov.

***Tatjana Krašovec***
***Fotografija: Tatjana Rodošek***

# UPOKOJENSKI KOTIČEK

## Svizci po E 7 od Laz pri Borovnici do Vrhnike

Sredin dež je zmočil z listjem prekrite gozdne steze, zato smo se Svizci odločili, da v četrtek, 21. 11., izberemo varnejšo pot.

Gozdna cesta po pobočju nad Ljubljanskim barjem od Laz pri Borovnici do Vrhnike se je zdela prava izbira. Po dokaj jasnem jutru se je nad Barjem razprostrla nizka oblačnost ravno v višini našega pohoda in nas neprijetno presenetila.

Morali smo se sprijazniti, da sonca ne bomo videli, pa tudi razgledov na Barje ne bo. Ves pohod je potekal v megli, bilo je hladno in grela nas je hoja, bilo pa je več priložnosti za klepet.

Prvih nekaj kilometrov je hitro minilo, na koncu smo prečkali prehod čez železniško progo in se spustili navzdol v Verd, od tam pa ni bilo daleč do Vrhnike.

Pohod ni bil vsebinsko nič posebnega, kljub temu pa je vsak pohod za nas dragocen. Kljub začetkom pohodništva Svizcev pred triindvajsetimi leti imamo še vedno veliko tem za pogovor.

***Sonja Zalar Bizjak,***
***Foto: Sonja Zalar Bizjak***

Na podlagi 29. člena Zakona o lokalni samoupravi (URL RS, št. 94/2007-UPB2, 27/2008, 76/2008, 100/2008, 79/2009, 84/2010, 40/2012-ZUJF), 29. člena Zakona o javnih financah (Uradni list RS, št. 11/2011-UPB4, 110/2012-ZDIU12) in Statuta Občine Vrhnika (Naš časopis, št. 433/2015), je Občinski svet Občine Vrhnika na svoji 13. redni seji dne 12. 12. 2024 sprejel

## DRUGA SPREMEMBA PRORAČUNA
### Občine Vrhnika za leto 2025

1. Splošna določba

1. člen

Prihodki in odhodki ter drugi prejemki in izdatki proračuna Občine Vrhnika za leto 2025 so izkazani v bilanci prihodkov in odhodkov, v računu finančnih terjatev in naložb ter v računu financiranja.

Sprememba proračuna Občine Vrhnika za leto 2025 se določa v naslednjih zneskih:

A. BILANCA PRIHODKOV IN ODHODKOV v EUR

| Skupina/Podskupina kontov | | 2.Sprememba 2025 |
|---|---|---|
| I | SKUPAJ PRIHODKI (70+71+72+73+74+78) | 27.203.057,81 |
| | TEKOČI PRIHODKI (70+71) | 19.670.366,00 |
| 70 | DAVČNI PRIHODKI (700+703+704+706) | 15.752.578,00 |
| 700 | DAVKI NA DOHODEK IN DOBIČEK | 13.143.568,00 |
| 703 | DAVKI NA PREMOŽENJE | 2.352.500,00 |
| 704 | DOMAČI DAVKI NA BLAGO IN STORITVE | 255.510,00 |
| 706 | DRUGI DAVKI | 1.000,00 |
| 71 | NEDAVČNI PRIHODKI (710+711+712+713+714) | 3.917.788,00 |
| 710 | UDELEŽBA NA DOBIČKU IN DOHODKI OD PREMOŽENJA | 1.818.688,00 |
| 711 | TAKSE IN PRISTOJBINE | 24.000,00 |
| 712 | GLOBE IN DRUGE DENARNE KAZNI | 247.000,00 |
| 713 | PRIHODKI OD PRODAJE BLAGA IN STORITEV | 7.000,00 |
| 714 | DRUGI NEDAVČNI PRIHODKI | 1.821.100,00 |
| 72 | KAPITALSKI PRIHODKI (720+722) | 1.455.000,00 |
| 720 | PRIHODKI OD PRODAJE OSNOVNIH SREDSTEV | 875.000,00 |
| 722 | PRIHODKI OD PRODAJE ZEMLJIŠČ IN NEOPREDMETENIH DOLGOROČNIH SREDSTEV | 580.000,00 |
| 73 | PREJETE DONACIJE (730+731) | 600,00 |
| 730 | PREJETE DONACIJE IZ DOMAČIH VIROV | 600,00 |
| 74 | TRANSFERNI PRIHODKI (740) | 4.600.705,51 |
| 740 | TRANSFERNI PRIH. IZ DRUGIH JAVNOFINANČNIH INSTITUCIJ | 3.841.631,61 |
| 741 | PREJETA SREDSTVA IZ DRŽAVNEGA PRORAČUNA IZ SREDSTEV PRORAČUNA EVROPSKE UNIJE | 759.073,90 |
| 78 | PREJETA SREDSTVA IZ EU IN DRUGIH DRŽAV (786) | 1.476.386,30 |
| 786 | OSTALA PREJETA SREDSTVA IZ PRORAČUNA EU | 1.476.386,30 |
| II | SKUPAJ ODHODKI (40+41+42+43+45) | 31.656.331,16 |
| 40 | TEKOČI ODHODKI (400+401+402+403+409) | 5.702.514,61 |
| 400 | PLAČE IN DRUGI IZDATKI ZAPOSLENIM | 1.423.563,25 |
| 401 | PRISPEVKI DELODAJALCEV ZA SOCIALNO VARNOST | 253.710,54 |
| 402 | IZDATKI ZA BLAGO IN STORITVE | 3.735.240,82 |
| 403 | PLAČILA DOMAČIH OBRESTI | 209.000,00 |
| 409 | REZERVE | 81.000,00 |
| 41 | TEKOČI TRANSFERI (410+411+412+413) | 8.983.924,11 |
| 410 | SUBVENCIJE | 150.000,00 |
| 411 | TRANSFERI POSAMEZNIKOM IN GOSPODINJSTVOM | 5.024.220,00 |
| 412 | TRANSFERI NEPRIDOBITNIM ORGANIZACIJAM IN USTANOVAM | 889.300,00 |
| 413 | DRUGI TEKOČI DOMAČI TRANSFERI | 2.920.404,11 |
| 42 | INVESTICIJSKI ODHODKI (420) | 16.798.892,44 |
| 420 | NAKUP IN GRADNJA OSNOVNIH SREDSTEV | 16.798.892,44 |
| 43 | INVESTICIJSKI TRANSFERI (431+432) | 171.000,00 |
| 431 | INVESTICIJSKI TRANSFERI PRAVNIM IN FIZIČNIM OSEBAM, KI NISO PRORAČUNSKI UPORABNIKI | 111.000,00 |
| 432 | INVESTICIJSKI TRANSFERI PRORAČUNSKIM UPORABNIKOM | 60.000,00 |
| III | PRORAČUNSKI PRESEŽEK (PRORAČUNSKI PRIMANJKLJAJ) (I-II) | -4.453.273,35 |

B. RAČUN FINANČNIH TERJATEV IN NALOŽB v EUR

| Skupina/Podskupina kontov | | 2.Sprememba 2025 |
|---|---|---|
| IV | PREJETA VRAČILA DANIH POSOJIL IN PRODAJA KAPITALSKIH DELEŽEV (750+751+752) | 0,00 |
| 75 | PREJETA VRAČILA DANIH POSOJIL IN PRODAJA KAPITALSKIH DELEŽEV | 0,00 |
| 750 | PREJETA VRAČILA DANIH POSOJIL | 0,00 |
| V | DANA POSOJILA IN POVEČANJE KAPITALSKIH DELEŽEV (440+441+442) | 0,00 |
| 44 | DANA POSOJILA IN POVEČANJE KAPITALSKIH DELEŽEV | 0,00 |
| 441 | POVEČANJE KAPITALSKIH DELEŽEV IN FINANČNIH NALOŽB | 0,00 |
| VI | PREJETA MINUS DANA POSOJILA IN SPREMEMBE KAPITALSKIH DELEŽEV (IV-V) | 0,00 |

C. RAČUN FINANCIRANJA v EUR

| Skupina/Podskupina kontov | | 2.Sprememba 2025 |
|---|---|---|
| VII | ZADOLŽEVANJE (50) | 3.000.000,00 |
| 50 | ZADOLŽEVANJE | 3.000.000,00 |
| 500 | DOMAČE ZADOLŽEVANJE | 3.000.000,00 |
| VIII | ODPLAČILA DOLGA (55) | 730.000,00 |
| 55 | ODPLAČILA DOLGA | 730.000,00 |
| 550 | ODPLAČILA DOMAČEGA DOLGA | 730.000,00 |
| IX | SPREMEMBA STANJA SREDSTEV NA RAČUNU (I+IV+VII-II-V-VIII) | -2.183.273,35 |
| X | NETO ZADOLŽEVANJE (VII-VIII) | 2.270.000,00 |
| XI | NETO FINANCIRANJE (VI+X-IX) | 4.453.273,35 |
| XII | STANJE SREDSTEV NA RAČUNIH NA DAN 31.12. PRETEKLEGA LETA | 2.183.273,35 |

2. Končna določba

2. člen

Sprememba proračuna Občine Vrhnika za leto 2025 začne veljati naslednji dan po objavi v občinskem glasilu Naš časopis in se uporablja od 1. 1. 2025 dalje.
Posebni del spremembe proračuna in načrt razvojnih programov se objavita na spletnih straneh Občine Vrhnika, www.vrhnika.si.

Številka: 410-52/2023 (4-01)
Vrhnika, dne 12. 12. 2024

***OBČINA VRHNIKA***
***ŽUPAN***
***Daniel CUKJATI***

Na podlagi 24. člena v povezavi s 27. členom Zakona o stvarnem premoženju države in samoupravnih lokalnih skupnosti (Uradni list RS, št. 11/18 in 79/18; v nadaljevanju: ZSPDSLS-1), Uredbe o stvarnem premoženju države in samoupravnih lokalnih skupnosti (Uradni list RS, št. 31/18: v nadaljevanju: Uredba) in Statuta Občine Vrhnika (Naš časopis, št. 430/2015) je Občinski svet Občine Vrhnika na svoji 13. redni seji dne 12. 12. 2024 sprejel

## NAČRT RAVNANJA S PREMIČNIM PREMOŽENJEM
### OBČINE VRHNIKA ZA LETO 2025

Načrt ravnanja s premičnim premoženjem je sestavljen iz:
načrta pridobivanja premičnega premoženja v posamični vrednosti nad 10.000,00 EUR in
načrta razpolaganja s premičnim premoženjem v posamični vrednosti nad 10.000,00 EUR

1. Načrt pridobivanja premičnega premoženja v letu 2025:

Obrazec št. 1: Načrt pridobivanja premičnega premoženja – bodoči lastnik Občina Vrhnika

| ZAPOREDNA ŠTEVILKA | UPRAVLJAVEC | VRSTA PREMIČNEGA PREMOŽENJA | KOLIČINA | PREDVIDENA VREDNOST |
|---|---|---|---|---|
| 1 | OBČINA VRHNIKA | Električni osebni avtomobil: službeno vozilo se bo nabavilo za potrebe opravljanja rednih nalog v okviru občinske uprave | 1 | 30.000,00 EUR |

2. Načrt razpolaganja premičnega premoženja v letu 2025:

Obrazec št. 2: Načrt razpolaganja s premičnim premoženjem – lastnik Občina Vrhnika

| ZAPOREDNA ŠTEVILKA | UPRAVLJAVEC | VRSTA PREMIČNEGA PREMOŽENJA | KOLIČINA | OCENJENA ALI ORIENTACIJSKA VREDNOST |
|---|---|---|---|---|
| 1 | OBČINA VRHNIKA | Komunalna infrastruktura - vodovod Ograje | 1 | 25.000,00 EUR |
| | | | SKUPAJ: | 25.000,00 EUR |

Načrt ravnanja s premičnim premoženjem Občine Vrhnika za leto 2025 je sestavni del Druge spremembe Odloka o proračunu Občine Vrhnika za leto 2025. Načrt začne veljati naslednji dan po objavi v uradnem glasilu občine, uporablja pa se s 1. 1. 2025.

Številka: 410-52/2023 (4-01)
Vrhnika, dne 12. 12. 2024

***ŽUPAN***
***OBČINE VRHNIKA***
***Daniel Cukjati l. r***

Na podlagi 45. člena Zakona o socialnem varstvu (Uradni list RS, št. 3/07 – uradno prečiščeno besedilo, 23/07 – popr., 41/07 – popr., 61/10 – ZSVarPre, 62/10 – ZUPJS, 57/12, 39/16, 52/16 – ZPPreb-1, 15/17 – DZ, 29/17, 54/17, 21/18 – ZNOrg, 31/18 – ZOAA, 28/19, 189/20 – ZFRO in 196/21 – ZDOsk), 3. člena Pravilnika o koncesijah na področju socialnega varstva (Uradni list RS, št. 72/04, 113/08, 45/11), Odloka o organizaciji in izvajanju službe pomoči na domu in merilih za določanje plačil storitev (UPB, Naš časopis, št. 342/2007) in Statuta Občine Vrhnika (Naš časopis, št. 430/2015) je Občinski svet Občine Vrhnika na 13. redni seji dne 12. 12. 2024 sprejel

## SKLEP
### o javnem razpisu za podelitev koncesije za pomoč družini na domu v Občini Vrhnika

1. člen

Ta sklep je koncesijski akt, s katerim občina Vrhnika določa krajevno območje izvajanja storitev pomoči družini na domu in število koncesij, ki se bodo podelile na javnem razpisu.

2. člen

Občina Vrhnika na osnovi javnega razpisa podeli eno koncesijo za izvajanje javne službe storitve pomoči družini na domu, ki obsega socialno oskrbo upravičenca v primeru invalidnosti, starosti in v drugih primerih, v katerih lahko socialna oskrba na domu nadomesti institucionalno varstvo.

3. člen

Koncesija se podeli za izvajanje storitve za celotno območje občine Vrhnika.

4. člen

Koncesija se podeli za določen čas, in sicer za obdobje deset (10) let. Trajanje koncesije se lahko podaljša na način in pod pogoji, določenimi z zakonom, ki ureja socialno varstvo in podzakonskimi akti. Koncesija se podeli na podlagi javnega razpisa, v katerem se določijo tudi merila za izbor najugodnejšega ponudnika. Javni razpis se objavi v Uradnem listu Republike Slovenije in na spletni strani občine ter mora vsebovati najmanj vsebino, kot jo predpisuje zakon, ki ureja socialno varstvo.

Številka: 014-2/2024 (3-01)
Datum: 12. 12. 2024

*Župan Daniel Cukjati*

Na podlagi 49. člena Zakona o cestah (Uradni list RS, št. 132/22, 140/22 – ZSDH-1A, 29/23 in 78/23 – ZUNPEOVE) in 22. člena Statuta Občine Vrhnika (Naš časopis, št. 430/15) je Občinski svet Občine Vrhnika na 13. redni seji, dne, 12. 12. 2024 sprejel:

## ODLOK
### o spremembah in dopolnitvah Odloka o kategorizaciji občinskih javnih cest in kolesarskih poti v občini Vrhnika

1. člen

S tem odlokom se spremeni Odlok o kategorizaciji občinskih javnih cest in kolesarskih poti v občini Vrhnika (Naš časopis, št. 402/13 in 530/24), v nadaljevanju: Odlok.

2. člen

1. V preglednico lokalnih cest (LC) v 4. členu Odloka se doda naslednji zapis:

| Zap. št. | Cesta | Odsek | Začetek odseka | Opis | Konec odseka | Dolžina [m] | Preostala dolžina v sosednji občini [m] | Vrsta prometa |
|---|---|---|---|---|---|---|---|---|
| 23,2. | 468110 | 468111 | C 407 | MALČI-PODČELO | C 226110 | 1.842 | | V |

2. Skupna dolžina lokalnih cest (LC) v Občini Vrhnika se spremeni iz 70.465 m (70,465 km) na 72.307 m (72.307 km).

3. člen

1. V preglednici zbirnih mestnih ali zbirnih krajevnih cest (LZ) v 5. členu Odloka se obstoječa zapisa pod navedeno številko črtata:

| Zap. št. | Cesta | Odsek | Začetek odseka | Opis | Konec odseka | Dolžina [m] | Preostala dolžina v sosednji občini [m] | Vrsta prometa |
|---|---|---|---|---|---|---|---|---|
| 13. | 466060 | 466061 | C 407 | MALČI-STARA VRHNIKA | O 966342 | 759 | | V |
| 14. | 466060 | 466062 | O 966341 | STARA VRHNIKA-PODČELO | C 226110 | 1.083 | | V |

2. Skupna dolžina zbirnih mestnih in zbirnih krajevnih cest (LZ) v Občini Vrhnika se spremeni iz 11.333 m (11,333 km) na 9.491 m (9,491 km).

4. člen

1. V preglednico mestnih ali krajevnih cest (LK) v 5. členu Odloka se doda naslednji zapis:

| Zap. št. | Cesta | Odsek | Začetek odseka | Opis | Konec odseka | Dolžina [m] | Preostala dolžina v sosednji občini [m] | Vrsta prometa |
|---|---|---|---|---|---|---|---|---|
| 97,1. | 466950 | 466951 | C 407 | POC POD HRUŠEVCO | C 466070 | 440 | | V |

2. V preglednici mestnih ali krajevnih cest (LK) v 5. členu Odloka se obstoječi zapisi pod navedenimi številkami črtajo:

| Zap. št. | Cesta | Odsek | Začetek odseka | Opis | Konec odseka | Dolžina [m] | Preostala dolžina v sosednji občini [m] | Vrsta prometa |
|---|---|---|---|---|---|---|---|---|
| 55. | 466740 | 466741 | C 466030 | POT NA TROJICO | C 466770 | 316 | | V |
| 56. | 466740 | 466742 | C 466741 | POT NA TROJICO | Z HŠ 21 | 75 | | V |
| 60. | 466770 | 466771 | C 466030 | NA KLANCU | Z HŠ 27 | 425 | | V |

3. Skupna dolžina mestnih in krajevnih cest (LK) v Občini Vrhnika se spremeni iz 19.644 m (19,644 km) na 19.268 m (19,268 km).

5. člen

1. V preglednico javnih poti (JP) v 6. členu Odloka se dodajo naslednji zapisi:

| Zap. št. | Cesta | Odsek | Začetek odseka | Opis | Konec odseka | Dolžina [m] | Preostala dolžina v sosednji občini [m] | Vrsta prometa |
|---|---|---|---|---|---|---|---|---|
| 218,1. | 968100 | 968101 | C 466030 | POT NA TROJICO | O 968103 | 316 | | V |
| 218,2. | 968100 | 968102 | O 968101 | POT NA TROJICO | Z HŠ 21 | 75 | | V |
| 218,3. | 968100 | 968103 | C 466030 | NA KLANCU | Z HŠ 27 | 425 | | V |
| 218,4. | 968110 | 968111 | C 966360 | TANKOVSKA CESTA 3 | Z ODCEP | 114 | | V |

2. V preglednici javnih poti (JP) v 6. členu Odloka se obstoječi zapisi pod navedenimi številkami v celoti nadomestijo z naslednjimi zapisi:

| Zap. št. | Cesta | Odsek | Začetek odseka | Opis | Konec odseka | Dolžina [m] | Preostala dolžina v sosednji občini [m] | Vrsta prometa |
|---|---|---|---|---|---|---|---|---|
| 53. | 966320 | 966321 | C 468110 | PO VASI-V KORITA | Z HŠ 161 | 1.164 | | V |
| 54. | 966320 | 966322 | O 966321 | POT PROTI ŠPIKLU | C 468110 | 316 | | V |
| 59. | 966330 | 966331 | C 468110 | POT PROTI OSREDKARJU | Z HŠ 105 | 118 | | V |
| 60. | 966340 | 966341 | C 468110 | POT PROTI PERILU | C 407 | 902 | | V |
| 61. | 966340 | 966342 | C 468110 | POT NA HRIBE | Z HŠ 35 | 233 | | V |
| 64. | 966350 | 966351 | C 468110 | POT K MOLETU | Z HŠ 143 | 218 | | V |
| 65. | 966350 | 966353 | C 468110 | POT K OGRIN | Z HŠ 14 | 146 | | V |
| 66. | 966360 | 966361 | C 468110 | TANKOVSKA CESTA 1 | C 409 | 3.258 | | V |
| 89. | 966440 | 966447 | O 966442 | PEŠPOT TROJICA II | C 968100 | 164 | | P |
| 99. | 966490 | 966492 | C 968100 | PEŠPOT NA TROJICO | Z TROJIC | 350 | | V |

3. Skupna dolžina javnih poti (JP) v Občini Vrhnika se spremeni iz 101.167 m (101,167 km) na 102.097 m (102.097 km).

6. člen

Besedilo 7. člena »206,352 m (206,352 km)« se nadomesti z besedilom »206.906 m (206,906 km).«

7. člen

H kategorizaciji občinskih cest, določenih s tem odlokom, je bilo v skladu z določbo 18. člena Uredbe o merilih za kategorizacijo javnih cest (Ur. list RS, št. 49/97, 113/09, 109/10 – ZCes-1 in 132/22 – ZCes-2) pridobljeno mnenje Direkcije RS za infrastrukturo, št. 37162-3/2024-447 (509), z dne, 19. 11. 2024.

8. člen

Ta odlok začne veljati petnajsti dan po objavi v občinskem glasilu Naš časopis.

Občina Vrhnika
Občinski svet

Številka: 007-6/2024
Datum: 12. 12. 2024

*ŽUPAN Daniel CUKJATI*

Na podlagi 129. in 119. člena Zakona o urejanju prostora (Uradni list RS, št. 199/21, 18/23 – ZDU-10, 78/23 – ZUNPEOVE, 95/23 – ZIUOPZP in 23/24) in 35. člena Statuta Občine Vrhnika (Naš časopis, št. 430/15) sprejme župan Občine Vrhnika

## SKLEP
### o pripravi sprememb in dopolnitev Odloka o Občinskem podrobnem prostorskem načrtu za prenovo mestnega jedra Vrhnike (del Tržaška cesta – Cankarjev trg) – besedilni del

1. člen
(območje in predmet načrtovanja)

Predmet sprememb in dopolnitev OPPN je sprememba besedilnega dela OPPN oz. prostorskih ureditvenih pogojev, ki se nanašajo na namembnost posameznih objektov ter dopustne posege na teh objektih. Spremembe se nanašajo na celotno območje veljavnosti OPPN.

2. člen
(način pridobitve strokovnih rešitev)

Strokovne rešitve se pridobijo:
- na podlagi smernic in mnenj nosilcev urejanja prostora,
- na podlagi investicijskih namer investitorja prostorskega akta,
- ob upoštevanju izdelanih strokovnih podlag.

3. člen
(vrsta postopka)

Na podlagi 129. člena Zakona o urejanju prostora (Uradni list RS, št. 199/21, 18/23 – ZDU-1O, 78/23 – ZUNPEOVE, 95/23 – ZIUOPZP in 23/24, v nadaljnjem besedilu: ZUreP-3) se za pripravo sprememb in dopolnitev OPPN smiselno uporabljajo določbe 119. do 124. člena ZUreP-3, ki veljajo za postopek priprave in sprejetja občinskega prostorskega načrta.

4. člen
(roki za pripravo sprememb in dopolnitev OPPN in njegovih posameznih faz)

| FAZA | ROK |
|---|---|
| Izdelava osnutka SD OPPN | 30 dni |
| Mnenja NUP | 30 dni |
| Dopolnjen osnutek OPPN | 30 dni |
| Javna razgrnitev in javna obravnava | 30 dni |
| Priprava stališč | 15 dni |
| Predlog SD OPPN | 15 dni |
| Sprejem OPPN | 15 dni |

Roki so informativni.

5. člen
(državni in lokalni nosilci urejanja prostora)

1) Državni nosilci urejanja prostora, ki podajo mnenja za načrtovanje prostorske ureditve iz vseh njihovih pristojnosti so:

1. Ministrstvo za obrambo, Vojkova cesta 55, 1000 Ljubljana,
2. Ministrstvo za kulturo, Maistrova 10, 1000 Ljubljana,
3. Ministrstvo za naravne vire in prostor, Dunajska cesta 48, 1000 Ljubljana.

2) Lokalni nosilci urejanja prostora, ki podajo mnenja za načrtovanje prostorske ureditve iz njihove pristojnosti so:
1. JP Komunalno podjetje Vrhnika d.o.o., Pot na Tojnice 40, 1360 Vrhnika,
2. Občina Vrhnika, Tržaška cesta 1, 1360 Vrhnika.

3) V kolikor bi se v postopku priprave sprememb in dopolnitev OPPN izkazalo, da so potrebna mnenja tudi drugih nosilcev urejanja prostora, se zaprosi tudi njih.

6. člen
(način vključevanja javnosti)

Javnost je v postopek priprave sprememb in dopolnitev OPPN vključena s seznanitvijo z osnutkom, ki se objavi na spletni strani občine ter z javno razgrnitvijo in javno obravnavo. Javna

razgrnitev bo trajala najmanj 30 dni. V tem času ima javnost možnost ogleda dopolnjenega osnutka sprememb in dopolnitev OPPN ter podaje pripomb in predlogov nanj.

7. člen
(seznam podatkov in strokovnih podlag ter obveznosti udeležencev pri urejanju prostora glede njihovega zagotavljanja)

1) Potrebni podatki za izdelavo sprememb in dopolnitev OPPN so zbrani v GIS Sistemu Občine Vrhnika, iObcina oz. jih zagotovijo nosilci urejanja prostora.

2) Pripravljene strokovne podlage za pripravo sprememb in dopolnitev OPPN so:
- Urbanistični načrt za poselitveno območje
  Vrhnika – Verd – Mirke – Sinja Gorica (izdelal LUZ d.d.),
- Konservatorski načrt za prenovo mestnega jedra Vrhnike - Analitični del (z usmeritvami za načrtovalski del KNP za območja OPPN s KNP Tržaška cesta - Cankarjev trg, Stara cesta - Vas in Hrib - Gradišče (izdelovali Institut Villa Sancti, Geodetski inštitut Slovenije, Univerza v Ljubljani, Fakulteta za arhitekturo, Avgusta d.o.o., Arealine d.o.o., Krajinska arhitektura Miran Krivec s.p., Urbi d.o.o., Populus d.o.o., LUZ d.d.),
- Konservatorski načrt za prenovo mestnega jedra Vrhnike (del Tržaška cesta – Cankarjev trg), izdelal Krajinska arhitektura Miran Krivec s.p.

8. člen
(celovita presoja vplivov na okolje oziroma presoja sprejemljivosti na varovana območja)

Na podlagi 128. člena ZUreP-3 celovita presoja vplivov na okolje ni potrebna, saj načrtovani poseg ne bo pomembneje vplival na okolje. Predvideni posegi verjetno ne bodo pomembno vplivali na varovana območja, zato presoje sprejemljivosti vplivov izvedbe plana v naravo na varovana območja ni treba izvesti.

9. člen
(objava)

Ta sklep se objavi v Našem časopisu in začne veljati naslednji dan po objavi. Objavi se tudi na spletni strani Občine Vrhnika in v državnem prostorskem informacijskem sistemu.
Številka: 3503-6/2024 (5-07)
Vrhnika, dne 2. 12. 2024

***Župan Občine Vrhnika***
***Daniel Cukjati l.r.***

Na podlagi 134. do 140. člena Zakona o urejanju prostora – ZUreP-3 (Uradni list RS, št. 199/21, 18/23 – ZDU-10, 78/23 – ZUNPEOVE, 95/23 – ZIUOPZP in 23/24) ter 22. člena Statuta Občine Vrhnika (Naš časopis, št. 430/15) je Občinski svet Občine Vrhnika na 13. redni seji, dne 12. 12. 2024, sprejel

## SKLEP

**o potrditvi lokacijske preveritve za Stanovanjski objekt na zemljišču 1381/31 k.o. 1998 Velika Ligojna**

1. člen
S tem sklepom se potrdi Elaborat lokacijske preveritve za Stanovanjski objekt na zemljišču 1381/31 k.o. 1998 Velika Ligojna, ki ga je izdelal S.M.Studio d.o.o., št. elaborata 17/23-LP, dopolnitev 1, september 2024.

2. člen
Na zemljišču parc. št. 1381/31 k.o. Velika Ligojna se ne glede na določila, ki so določena v 45. členu Odloka OPN Vrhnika dopusti individualno odstopanje od prostorskih izvedbenih pogojev, na način, da se dopusti izvedba ravne strehe.

3. člen
Identifikacijska številka lokacijske preveritve v zbirki prostorskih aktov je 4366.

4. člen
Ta sklep začne veljati naslednji dan po objavi v Našem časopisu. Sklep se objavi tudi na spletni strani Občine Vrhnika in v Prostorskem informacijskem sistemu.

Številka: 3503-3/2024 (5-07)
Vrhnika, dne 12. 12. 2024

***Župan Občine Vrhnika***
***Daniel Cukjati l.r***

Številka: 410-77/2024 (3-02)
Datum: 3. 12. 2024

Na podlagi Pravilnika o sofinanciranju programov humanitarnih in mladinskih dejavnosti ter dejavnosti tehnične kulture in stanovskih organizacij (Naš časopis, št. 311/2005 in 432/2015) ter sklepa župana, št. 410-77/2024 (3/02) z dne 3. 12. 2024, o pričetku javnega razpisa, objavlja Občina Vrhnika, Tržaška cesta 1, 1360 Vrhnika

## JAVNI RAZPIS

**ZBIRANJA PREDLOGOV ZA SOFINANCIRANJE HUMANITARNIH IN MLADINSKIH DEJAVNOSTI TER DEJAVNOSTI TEHNIČNE KULTURE IN STANOVSKIH ORGANIZACIJV LETU 2025**

**1. NAROČNIK JAVNEGA RAZPISA:**
Občina Vrhnika, Tržaška cesta 1, 1360 Vrhnika

**2. PROGRAMI, KI SO PREDMET SOFINANCIRANJA:**

**a) S področja skrbi za socialno ogrožene, invalide, ostarele in za izboljšanje kvalitete življenja občanov občine Vrhnika:**
- sofinanciranje programov humanitarnih organizacij in društev, ki delujejo v javnem interesu na področju socialnega varstva in s svojim delom dopolnjujejo dejavnost javnih zavodov s področja socialnega varstva in invalidska društva,
- sofinanciranje letovanja in zimovanja socialno in zdravstveno ogroženih otrok,
- sofinanciranje programov za aktivno preživljanje prostega časa otrok in mladostnikov med poletnimi počitnicami,
- sofinanciranje zdravljenja v zdraviliščih,
- sofinanciranje predavanj članom,
- sofinanciranje predavanj za širše okolje,
- sofinanciranje izdaje glasila ali biltena,
- sofinanciranje dobrodelnih prireditev,
- sofinanciranje dodatnega izobraževanja, prilagojenega specialnim potrebam invalidov ali razvidni skupini socialno ogroženega prebivalstva,
- sofinanciranje rehabilitacijskih programov.

**b) S področja delovanja mladincev ter tehnične kulture in stanovskih organizacij s sedežem v občini Vrhnika**
- sofinanciranje programov neprofitnih prostovoljskih društev in organizacij, ki pri mladih spodbujajo avtonomijo, ustvarjalnost in inovativnost, prostovoljstvo, solidarnost in medgeneracijsko sodelovanje, mobilnost in mednarodno povezovanje, zdrav način življenja in preprečevanje različnih oblik odvisnosti, neformalno učenje in usposabljanje ter večanje kompetenc mladih, sodelovanje mladih pri upravljanju javnih zadev v družbi, ki izboljšujejo dostop mladih do kulturnih dobrin in do trga delovne sile, razvijajo podjetnost mladih, skrbijo za mlade z manj priložnostmi v družbi,
- sofinanciranje organizacije tečajev oz. tematskih delavnic, celoletnih krožkov, prireditev in drugih aktivnosti za otroke in mladino,
- sofinanciranje organizacije tekmovanj ter sodelovanja na tekmovanjih oziroma prireditvah,
- sofinanciranje organizacije strokovnega predavanja za člane in občane Vrhnike,
- sofinanciranje izdaje tiskane brošure, glasila, biltena oz. internetne strani.

**3. POGOJI ZA SODELOVANJE NA RAZPISU:**
Pravico do sofinanciranja imajo:
- društva in organizacije, namenjene skrbi za invalide, reševanju socialne stiske prebivalcev ali članov, dobrodelnosti in samopomoči, ki izvajajo programe za funkcionalno, socialno in zdravstveno ogrožene posameznike na območju Občine Vrhnika,
- mladinske skupine, klubi, društva in druge organizacije, ki izvajajo programe mladinskega dela in programe za otroke. Mladinsko delo je organizirana in ciljno usmerjena oblika delovanja mladih in za mlade, v okviru katere mladi na podlagi lastnih prizadevanj prispevajo k lastnemu vključevanju v družbo, krepijo svoje kompetence ter prispevajo k razvoju skupnosti,
- stanovske organizacije in društva, ki izvajajo programe tehnične kulture.

**a) Na področju humanitarnih dejavnosti v občini Vrhnika lahko sodelujejo naslednji neprofitni izvajalci:**
- Dobrodelne organizacije kot prostovoljne in neprofitne organizacije, ki jih z namenom, da bi reševale socialne stiske in težave občanov Občine Vrhnika, ustanovijo posamezniki v skladu z zakonom, ali verske skupnosti;
- Organizacije za samopomoč, kot prostovoljne in neprofitne organizacije, ki jih v skladu z zakonom ustanovijo posamezniki z namenom, da bi v njih skupno reševali socialne potrebe svojih občanov;
- Invalidske organizacije, kot prostovoljne in neprofitne organizacije, ki jih ustanovijo invalidi ali drugi posamezniki v skladu z zakonom, da v njih izvajajo posebne socialne programe in storitve, utemeljene na značilnostih invalidnosti po posameznih funkcionalnih okvarah, ki ogrožajo socialni položaj invalidov, občanov Občine Vrhnika,
- Humanitarna društva, ki izvajajo občinske programe na področju sociale ali občinske programe za izboljšanje kvalitete življenja za občane Občine Vrhnika.

**b) Na področju mladinskih dejavnosti ter dejavnosti tehnične kulture in stanovskih organizacij lahko sodelujejo naslednji izvajalci neprofitnih organizacij:**
- Mladinske skupine, klubi, društva in druge organizacije, ki izvajajo programe mladinskega dela in programe za otroke.
- Stanovske organizacije in društva, ki izvajajo programe tehnične kulture.

Poleg navedenih pogojev, morajo posamezni izvajalci izpolnjevati tudi naslednje pogoje:
- da delujejo in so registrirani najmanj eno leto,
- da izvajajo programe, namenjene občanom Vrhnike,
- da so registrirani za izvajanje dejavnosti, s katero se prijavljajo na razpis oziroma imajo to opredeljeno v svojih aktih,
- da imajo sedež v Občini Vrhnika,
- društva na področju humanitarnih dejavnosti imajo lahko sedež tudi izven območja Občine Vrhnika, vendar morajo imeti med člani tudi občane Občine Vrhnika,
- društva na področju mladinskih dejavnosti imajo lahko sedež tudi izven območja Občine Vrhnika, vendar morajo imeti na Vrhniki podružnico oziroma lokalno enoto, namenjeno občanom Vrhnike,
- da imajo urejeno evidenco o članstvu, plačano članarino in ostalo dokumentacijo v skladu z zakonom,
- da imajo zagotovljene materialne, prostorske, kadrovske in organizacijske možnosti za uresničitev načrtovanih aktivnosti,
- da imajo poravnane vse morebitne pogodbene obveznosti do Občine Vrhnika,
- da se ne sofinancirajo direktno iz drugih postavk proračuna,
- da delujejo kot prostovoljska in neprofitna organizacija.

**4.PREDVIDENA VIŠINA SREDSTEV JAVNEGA RAZPISA JE:**
a) za programe neprofitnih izvajalcev na področju humanitarnih dejavnosti v občini Vrhnika 25.000 EUR,
b) za programe mladinskih dejavnosti 8.400 EUR,
c) za dejavnosti tehnične kulture in stanovskih organizacij 11.000 EUR,
d) za dejavnosti društev upokojencev, ki izvajajo program Starejši za starejše 7.000 EUR.

**5. POGOJI IN MERILA ZA IZBOR PROGRAMOV IZVAJALCEV**

Pogoji in kriteriji sofinanciranja, določeni s Pravilnikom o sofinanciranju programov humanitarnih in mladinskih dejavnosti ter dejavnosti tehnične kulture in stanovskih organizacij (Naš časopis, št. 311/2005 in 432/2015), upoštevajo proračunske možnosti in načelo, da so proračunska sredstva dostopna vsem v 3. točki tega razpisa navedenim izvajalcem programov in projektov.

**6. ROK ZA PORABO SREDSTEV:**
Sofinancirajo se programi, ki se bodo izvedli v letu 2025. Rok za porabo sredstev je 31. 12. 2025. Sredstva niso prenosljiva.

**7. RAZPISNI ROK IN NAČIN DOSTAVE PREDLOGOV:**
Ponudniki morajo ponudbe oddati po pošti na naslov Občina Vrhnika, Tržaška cesta 1, 1360 Vrhnika, kot priporočeno pošiljko najkasneje z datumom 31. 1. 2025 ali osebno na Oddelku za družbene dejavnosti in gospodarstvo Občine Vrhnika, Tržaška cesta 1, 1360 Vrhnika, najkasneje do 11. ure istega dne.
Ponudba mora biti izdelana na obrazcih, ki so sestavni del razpisne dokumentacije ter vsebovati zahtevane priloge.
Nepravočasno oddane ponudbe ne bodo upoštevane.
Ponudba v zaprti kuverti mora biti označena z imenom in naslovom ponudnika, v spodnjem levem kotu pa opremljena s pripisom »Za SOFINANCIRANJE DRUŠTEV 2025 - NE ODPIRAJ – ter navedba področja za katero se kandidira: – »HUMANITARNA DEJAVNOST«, »MLADINSKA DEJAVNOST«, »DEJAVNOST TEHNIČNE KULTURE / STANOVSKIH ORGANIZACIJ«.

**8. DODATNE INFORMACIJE:**
Vse dodatne informacije v zvezi z razpisom so vam na voljo na sedežu občine, po elektronski pošti sabina.ahcan@vrhnika.si ali po telefonu (01) 755-54-20 - kontaktna oseba Sabina Ahčan.

**9. ODPIRANJE PONUDB:**
Odpiranje ponudb bo po preteku razpisnega roka. Odpiranje bo opravila ocenjevalna komisija, imenovana s sklepom župana in ne bo javno. V primeru nepopolno izpolnjenih prijav s pomanjkljivo dokumentacijo bodo ponudniki pozvani, da v roku 8 dni prijavo dopolnijo. V primeru, da ponudnik prijave v danem roku ne bo dopolnil, bo ponudba izločena kot nepopolna.

**10. RAZPISNA DOKUMENTACIJA:**

Razpisno dokumentacijo lahko zainteresirani dvignejo na sedežu Občine Vrhnika, Tržaška c. 1, Oddelek za družbene dejavnosti in gospodarstvo (Sabina Ahčan), v času uradnih ur – ponedeljek od 8.00 do 12.00 in od 13.00 do 15.00 ure, sreda od 8.00 do 12.00 in od 13.00 do 17.00 ure ter petek od 8.00 do 13.00 ure, od dneva objave javnega razpisa do dneva, ko se izteče rok za oddajo ponudb.
Razpisna dokumentacija je objavljena na spletni strani www.vrhnika.si. Možno jo je dobiti tudi po elektronski pošti (kontakt: sabina.ahcan@vrhnika.si ).

**11. IZID RAZPISA:**

Predlagatelji programov bodo o izidu javnega razpisa obveščeni najpozneje v roku 60 dni po odpiranju ponudb.

***OBČINA VRHNIKA***
***Župan***
***Daniel CUKJATI***

Županova beseda

## Spoštovane občanke in občani

**V letošnjem letu nam je koledarska razporeditev prazničnih dni naklonjena.**

Verjamem, da boste številni zaposleni izkoristili priložnost, da si z nekaj dnevi dopusta omogočite daljše zaslužene počitnice. Vsi potrebujemo premor, da se spočijemo in naberemo novih moči.

Ne glede na vse, lahko ugotovimo, da nam je bilo letošnje leto naklonjeno, brez večjih neurij, povodenj ali kakšnih drugih naravnih nesreč. Tokrat namenoma ne omenjam projektov, ki so v teku, bodisi so se začeli izvajati ali pa so bili zaključeni.

Zahvaljujem se vsem, ki ste v preteklem letu kakorkoli prispevali, da je življenje v občini boljše. Prav tako se zahvaljujem za vaše potrpljenje in razumevanje, če kaj od dogovorjenega še ni bilo narejeno.

Želim vam obilo zdravja, zadovoljstva, sreče in uspehov v novem letu 2025 ter, da boste čim lepše preživeli božično-novoletne praznike.

Naj vam bo v novem letu dano spoznati prave ljudi, storiti prave reči, ubrati prave poti v sebi, v drugih pa najti predvsem dobre stvari.

Za konec vas vljudno vabim na ogled gledališke predstave, ki bo v soboto, 28. 12. 2024. Po končani predstavi vas vabim na prednovoletno druženje, ki bo okoli 21. ure v preddverju OŠ dr. Ivana Korošca Borovnica.

***Peter Črnilogar, župan***

# *Voščilo župana* ob božično-novoletnih praznikih

Spoštovane občanke in občani! V letošnjem letu nam je koledarska razporeditev prazničnih dni naklonjena, tako da verjamem, da boste številni zaposleni izkoristili priložnost ter si z nekaj dnevi dopusta omogočili ne le, da si naberete moči za številne izzive, ki vas v prihodnjem letu čakajo tako na delovnem mestu kot doma, temveč da lep čas lepo preživite s svojimi najbližjimi. Čas, ko se dnevi nehajo skrajševati in postaja še vedno dolga noč vsak dan malo krajša, je bil prazničen čas že v poganskih časih in ga kot takega poznajo številne starodavne kulture in že izumrla izročila.

V krščanskih deželah ga obeležuje simbolika otroka, rojenega za odrešitev človeštva ter že v prvih urah svojega življenja s starši prisiljenega v beg pred pomorom nedolžnih otrok. Žal se to v krajih blizu kraja Jezusovega rojstva množično dogajajo smrti nedolžnih otrok, ki pa se ne morejo nadejati niti zatočišča v revnem, a varnem hlevčku. Kljub upanju na boljše čase, ki ga vsakič s seboj prinašajo božični prazniki in novoletna pričakovanja, se moramo zavedati, da žal živimo v vse bolj nevarnih časih, čeprav še nismo in upam, da tudi ne bomo izpostavljeni neposrednim grožnjam vojne.

V letošnjem letu nam je bilo prizaneseno tudi kar se tiče hujših neurij, poplav in suše. Upam, da bo temu tako tudi v letu, ki prihaja. Infrastruktura v občini se je sicer z aktivacijo nove vrtine za črpanje neoporečne pitne vode in izgradnjo vodovodnega omrežja v Kotih že začela prilagajati izzivom prilagajanja podnebnim spremembam.

Lahko bi še našteval, kje vse občina razpolaga vsaj s projektno dokumentacijo za soočanje s tovrstnimi izzivi in kateri projekti se bodo kmalu že začeli izvajati, a božično-novoletno voščilo za to ni najbolj primerno mesto. Iz vsega srca vam z željami za obilo zdravja, zadovoljstva, sreče in uspeha v novem letu 2025 želim, da čim lepše preživite božično-novoletne praznike.

***Občina Borovnica***

## Vabilo

**Gledališka skupina Šota vas 28. decembra ob 19. uri vabi na**

veselo**igro**

Po novoletni gledališki predstavi, okoli 21. ure, vse občanke in občane vljudno vabimo še na prednovoletno druženje.

***Vabljeni***

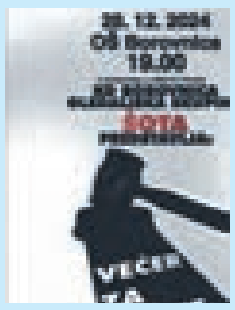

# Dan samostojnosti in enotnosti

**OŠ dr. Ivana Korošca bo državni praznik Dan samostojnosti in enotnosti tradicionalno obeležila s proslavo, ki bo potekala v ponedeljek 23. decembra ob 10. uri v večnamenskem prostoru šole.**

Omenjeni državni praznik sicer obeležujemo 26. decembra, v spomin na plebiscit 23. 12. 1990, na katerem se je odločalo, ali naj bo Slovenija samostojna in neodvisna država.

Zakonodajni temelj za izvedbo plebiscita je bil podan 6. decembra 1990, ko je Skupščina Republike Slovenije na skupni seji vseh treh zborov z veliko večino (204 za, nihče proti in 4 vzdržani) sprejela Zakon o plebiscitu o samostojnosti in neodvisnosti Slovenije.

Plebiscita se je udeležilo 93,2 % volilnih upravičencev, med katerimi je "ZA" samostojno in neodvisno državo Slovenijo glasovalo 88,2 % vseh volivcev oz. 95 % tistih, ki so se udeležili plebiscita.

Slovesna razglasitev plebiscitarnega rezultata je potekala na seji Skupščine Republike Slovenije 26. decembra 1990. Rezultat je med slovenskimi državljani sprožil veliko navdušenje, saj je bil s tem je bil zagotovljen temelj legitimnosti za nastanek Slovenije kot neodvisne države.

Do leta 2005 se je ta državni praznik imenoval "Dan samostojnosti«, potem pa so poslanci DZ RS s spremembo zakona praznik spremenili v "Dan samostojnosti in enotnosti". Tako sam izid glasovanja kot tudi večina z njim povezanih predhodnih dejanj vseh političnih strank, tako članic vladajoče koalicije DEMOS kot opozicije, ki je botrovala izidu, je pokazala, da znamo državljani Slovenije v prelomnih časih glede usodnih vprašanj doseči enotnost, ne glede na siceršnje razlike.

Vsem občankam in občanom čestitamo ob Dnevu samostojnosti in enotnosti.

***Občina Borovnica***

# **Občina kupila** Košutovo hišo

**Na** 3. izredni seji Občinskega sveta občine Borovnica, ki je bila v ponedeljek, 18. 11. 2024, ob 18. uri v sejni sobi Občine Borovnica, je 12 prisotnih občinskih svetnikov soglasno potrdilo predlog, da občina kupi Košutovo hišo.

Župan Peter Črnilogar je podal kratko obrazložitev, zakaj je obravnavana tematika zaupne narave in do kdaj velja zaupnost.

V nadaljevanju je predstavili pogoje in razloge za nakup hiše, višino kupnine, postopek javne dražbe in podal svoje vtise iz oglede nepremičnine.

Strokovno obrazložitev je podal Slavko Gabrovšek. Občina Borovnica namerava na osnovi OPPN Vaško jedro Borovnica, za katerega je bil leta 2018 izdelan Konzervatorski načrt s podrobnimi usmeritvami in priporočili glede prenove spomeniško zaščitene naselbinske in stavbne dediščine, srednjeročno urediti in oživiti osrednje območje vaškega jedra ob Rimski cesti ter ga narediti privlačnega za prebivalce in obiskovalce občine. V prostorsko-arhitekturnem smislu so v tem delu Borovnice oz. njenega vaškega jedra osrednjega pomena stavbe na Paplerjevi ulici 23 (staro župnišče), Paplerjevi ulici 26 (»Košutova vila«) in Rimski cesti 28 (stara pošta ter vrt med slednjo in križiščem Paplerjeve ulice in Rimske ceste). Slednjega je občina odkupila leta 2011. Nakup Košutove vile je poleg tega, da gre za atraktivno meščansko stavbo tudi za eno od kulturno najbolj pomembnih stavb v občini tako z vidika arhitekture kot tudi njene zgodovine (rojstna hiša ddr. Marje Boršnik), tako smiseln tudi z vidika zagotavljanja prostorov za kulturne dejavnosti in dejavnosti društev. Prav tako nakup objekta omogoča urejanje večjega območja za druge javne funkcije (npr. sedež občinske uprave z dnevnim centrom bivanja, medgeneracijskim centrom, prostori za glasbeno šolo ipd.) poleg tega pa je možno omenjeno območje urediti v privlačen javni odprt prostor parkovnega značaja, ki bi poleg druženja prebivalcev omogočil tudi izvedbo kulturnih in trških dogodkov ter ostalih prireditev na prostem.

Aljoša Žerjav pa je predstavil stališče odbora za prostor, ki je soglasno podprl nakup nepremičnine.

V nadaljevanju je župan pozval svetnike k razpravi. Razpravljali so: Boštjan Pervinšek, Matjaž Ocepek, Peter Svete, Boštjan Zakrajšek, Aljoša Žerjav, Janko Smole in Nataša Trček. V razpravi so predlagali najvišjo končno vrednost nepremičnine. Razpravljali so hiši, o zagotavljanju sredstev za nakup, obnovi, najemnikih, poteku dražbe …

Vrednost nepremičnine je bila ugotovljena s pravnomočnim sklepom sodišča z dne 11. 12. 2023 in znaša 390.371,00 EUR. Nepremičnina se na drugem prodajnem roku ni smela prodajati za manj kot polovico ugotovljene vrednosti. Izklicna cena na drugem naroku 25. 11. 2024 je bila 195.185,50 EUR. Kot edini ponudnik je Občina Borovnica stavbo s pripadajočim zemljiščem kupila o izklicni ceni.

***Občina Borovnica***

# **Gradnja vodovodnega omrežja** v Kotih po načrtih

**Dela** na vodovodnem omrežju potekajo v skladu s terminskim planom.

V vasi Zabočevo so končana vsa gradbena dela na izgradnji primarnega vodovoda skozi vas do transformatorske postaje. Na Brezovici so z deli zaključili od Kapitovega griča do križišča pri kapelici. V pomladanskih mesecih bodo izvedli le še manjkajoči preboj pod Prušnico. V prvih dneh decembra so pričeli graditi vodovod tudi v Niževcu. Vgrajenih je že približno 4.300,00m cevi od kompletnih 9.200,00m. Zgrajena je platforma za vodohran, do novoletnih praznikov bo predvidoma vgrajen podložni beton. V decembru 2024 in januarju 2025 bodo z deli nadaljevali proti križišču Niževec – Zabočevo. V Brezovici bodo pričeli z vgradnjo sekundarnega voda od Brezovice h.š. 14 do 26 in od Brezovice h.š. 14 do gasilnega doma. Od 20.12.2024 do 6.1.2025 bo zaradi novoletnih praznikov gradnja ustavljena.

***Občina Borovnica***

## Vabilo

# **Ogled vizualizacij** nekaterih predlaganih ukrepov občinske celostne **prometne strategije občine**

V preddverju večnamenskega prostora so na ogled vizualizacije predlogov treh pomembnih ukrepov za izboljšanje prometne varnosti, povečanja deleža nemotoriziranega prometa in privlačnejše podobe Borovnice. Gre za vizualizacije predlogov, ki niso narejene v realnih proporcih in ne predstavljajo končnih rešitev, temveč podajajo pobudo za razmislek. Svoje pripombe in predloge lahko do konca leta posredujeta na

andrej.klemenc@borovnica.si.

Vizualizacije si lahko ogledate v sklopu decembrskih prireditev v večnamenskem prostoru OŠ dr. Ivana Korošca Borovnica:

- **7. 12. ob 19.00: letni koncert FS Bistra z gosti**
- **14. 12. ob 19.00: koncert glasbene skupine Dirty Hary**
- **28. 12. ob 19.00: novoletna gledališka igra**

Vabljeni k ogledu ter posredovanju vtisov, mnenj in predlogov!

***Občina Borovnica***

# **Izmenjevalnica**, večgeneracijska povezovalnica

**Po** spomladanskem dogodku je bilo jasno, da je naša aktivnost v Borovnici zelo dobro sprejeta, saj se je na oktobrski izmenjevalnici večnamenski prostor osnovne šole hitro napolnil z oblekami, čevlji, igračami, modnimi dodatki, otroško opremo, lončnicami in drugimi pripomočki.

Tudi tokratna izmenjevalnica je bila velika srčna povezovalnica. Pravi trajnostni dogodek, ki medgeneracijsko združi lokalno prebivalstvo (iz Borovnice in tudi iz bližnjih krajev), da si poleg reči lahko izmenjamo tudi znanje, ideje in čudovito energijo. V kreativnem kotičku so otroci pod vodstvom Petre ustvarjali zapestnice, mlajši otroci so veselo barvali, risali in se igrali. Poskrbeli smo za pogostitev in glasbo, da je bilo vzdušje sproščeno in polno navušenja. Našo ekipo prostovoljk pa so na koncu razveselili še tamburaši, ki so se pripravljali na nastop. Več kot sto načrtovanih obiskovalcev vseh starosti je domov odšlo z novimi rečmi in opazili smo, da smo izmenjali še več reči kot spomladi. Tokratna Izmenjevalnica je potekala v šoli, z dolgoročnim ciljem, da k organizaciji privabimo tudi učence in podpremo šolski sklad. Oblačila, obutve in ostale reči, ki niso našle novega lastnika, smo podarili Karitas Vrhniki. Vsekakor lahko zaključim, da je izmenjevalnica okolju in nam prijazna praksa, ki nas združuje in je zagotovo našla svoje mesto v naši kotlini. Zato k sodelovanje vabimo vse, ki začutite, da bi sodelovali.

Hvala vsem prostovoljcem, ki ste zavihali svoje rokave, da smo lahko izpeljali še en čudovit dogodek, ki ga je organiziral Zavod TRI-NITI, v sodelovanju z OŠ dr. Ivana Korošca Borovnica in finančno podporo občine Borovnica.

***Špela Grohar, Zavod TRI-NITI***

# Od slovesa do ponovnega snidenja

**V** letošnjem letu mineva 150 let od rojstva drznega vojaka, generala in pesnika Rudolfa Maistra.

Z letnim koncertom na zadnji dve novembrski soboti, 23. novembra v Horjulu in 30. novembra v Borovnici, so se mu poklonili tudi člani združenih folklornih skupin Šumnik in Klas, ki so Maistrove pesmi vpletli v zgodbo o prvi svetovni vojni, njenih težavah in pričakovanem koncu.

Mladi plesalci in plesalke so na odru predstavili zgodbo, ki se odvija čez celo prvo svetovno vojno. Tako smo videli naivne predstave fantov o hitrih zmagah, neuspešna izogibanja vpoklicu in žalost deklet ob odhodu. Sledile so vojne tegobe fantov na fronti, kajti vojna je bila dolga in težka za vse. Mlada dekleta so doma pogrešala svoje brate, očete in fante, po svojih močeh so pomagale s pripravljanjem povojev in drugih potrebnih pripomočkov. Povratek njihovih dragih je bil težko pričakovan, poln sreče in veselja. Vse to smo lahko videli na letnem koncertu, naslovljenem "Od slovesa do ponovnega snidenja".

Folklorni skupini Klas iz Horjula in Šumnik iz Borovnice že od poletja leta 2021delujeta združeno, redno dosegata državni nivo ter nastopata na slovenskih odrih, poleg tega pa sta letos nastopili na petdnevnem gostovanju na Poljskem. Na borovniškem odru je nastopila tudi Otroška folklorna skupina Coklarčki, ki deluje od leta 2017 pod vodstvom Sare Košir in Kristine Dobrovoljc, na horjulskem pa otroci horjulske osnovne šole, ki jih vodi Peter Hribernik.

Javni sklad za kulturno dejavnost pa je podelil Maroltova priznanja za dolgoletno članstvo posameznikom. Prejeli so jih Emese Dorottya Horvath, Andreja Košir, Nejc Kogovšek in Tilen Jurca.

***Rok Mihevc***
***Foto: Primož Pribernik***

*Vesel božič,*
*v novem letu*
*pa obilo zdravja*
*in*
*sreče.*

**Srečno 2025!**

***Članice KD Punkeljc Borovnica***

## Vabilo

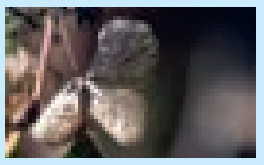

O demenci z
**Alenko Veber**

Župnijska Karitas Borovnica vas vabi v **torek, 7. 1. 2025, ob 17. uri** v večnamenski prostor OŠ dr. I. Korošca Borovnica na predavanje gospe Alenke Veber.

V svojem predavanju nam bo govorila o demenci, kako je sama skrbela za svojo mamo, ki je zbolela za demenco, kako taka skrb zahteva neizmerno potrpežljivost, sočutje in močno čustveno odpornost.

***Vabljeni!***
***Foto: pixabay***

# Vonj po zrelih gozdnih jagodah

**Meseca** novembra si na področju borovniške kulture ni več mogoče predstavljati brez tradicionalnega Martinovega koncerta Moškega pevskega zbora Štinglc, ki deluje pod okriljem Kulturnega društva Borovnica.

Tako je v soboto, 23. novembra, v večnamenskem prostoru osnovne šole zadišalo po jeseni, po zrelih gozdnih jagodah, po soncu, ujetem v kapljici zrelega vina in pesmi, ki je zazvenela v hladen jesenski večer. "Je sploh še kaj lepšega, kot je kaplja vina, ki je zorela v hrastovem sodu? In dvigneš ta kozarec v čast življenju, v čast ljubezni, v čast lepoti tega sveta," je ljudske pesmi o kapljici rujnega, ki so bile rdeča nit večera, povzela voditeljica Marjeta Debevec.

Štinglci pa so si oder delili tudi z gosti. Poleg domačinov, ki jih dobro poznamo, Ženskega pevskega zbora Barjanke in Folklorne skupine Bistra, je nastopila tudi Vokalna skupina Kokrčan, ki pa je borovniškemu občinstvu tudi že znana, saj je že nastopila na koncertih Štinglcov. Skupina pod vodstvom Ignaca Gorjanca deluje od leta 1993, ko je nekaj fantov namesto gostilniškega petja želelo prikazati še nekaj več. Ponosni pa so, da lahko sodelujejo tudi z drugimi pevskimi zasedbami po Sloveniji, zato so bili povabila zelo veseli.

Tudi Mešani pevski zbor invalidov Vrhnika deluje že več kot 30 let, pohvalijo pa se lahko z dvema zgoščenkama. Vsako leto sodelujejo na občinski reviji in reviji invalidskih pevskih zborov.

Vztrajajo pri večglasnem prepevanju in veseli so vsakega novega člana.

***Rok Mihevc***

Od Kačenije do Prage

# Kako je Robert Košir **postal** eden prepoznavnejših slovenskih floorballistov

**Po** sedmih sezonah igranja floorballa v češki ekipi Sparta in življenja v Pragi se je letos poleti v domači kraj vrnil eden prepoznavnejših igralcev tega športa v Sloveniji, Robert Košir. K pogovoru smo ga povabili, da nam pove nekaj več o njegovi ljubezni do športa in spoznanjih, ki jih ponuja češko-športno življenje.

***Od kje tvoja ljubezen do floorballa? Kakšni so tvoji začetki?***
Začel sem v tretjem razredu, ko so še vedno prenavljali osnovno šolo po požaru. Spomnim se, ko me je sošolec Matej Korošec povabil na trening, to sem povedal tudi doma. Na treningu sem imel obute copate, trener me je takrat malo čudno pogledal ... Prvih par let nismo imeli nobene tekme, ker tega ni nihče igral. Spomnim se tudi, da sem bil na treningih vedno izbran zadnji, nihče me ni hotel v ekipi. Ko nas je prevzel Tadej Bizjak, so treningi prišli na strožji in višji nivo. Veliko me je naučil. Kasneje nas je treniral Anže Pristavec, pod katerim smo izpopolnili taktiko igre in smo zmagovali kot po tekočem traku. Z nami je ostal do mladinskih selekcij. Pri 14 letih sem začel igrati tudi za člane, s katerimi smo na moji poti trikrat postali državni prvaki in se z mladinsko reprezentanco uvrstili tudi na svetovno prvenstvo v Hamburgu. S člansko ekipo pa smo se na domačih kvalifikacijah po večkratnih poskusih končno uvrstili na svetovno prvenstvo na Švedsko.

***Kdaj si začutil, da bi floorball lahko postal del tvojega življenja in ne samo športna rekreacija?***
V času, ko nas je prevzel Anže, je prišlo do upada članov zaradi pomanjkanja interesa. Takrat smo ostali le tisti, ki smo v floorballu videli nekaj več, med drugim je to tudi ekipni duh. Postali smo in še vedno smo zelo dobri prijatelji, ki smo se družili tudi izven te športne dejavnosti. Vedno mi je v ospredju dobro vzdušje v ekipi, zato mi je to dalo zagon in veselje do ekipnih športov, kar floorbal je.

***Kdaj pa se je vnela želja po tujini?***
S člani smo večkrat sodelovali na mednarodnem floorball turnirju na Češkem v Pragi, kjer občuduješ najboljše ekipe in si predstavljaš sebe na njihovem mestu. Tam res vidiš čisto drug nivo igre in fizično pripravljenost igralcev. V Pragi pa je že treniral Borovničan Luka Časar, ki me je priporočil kot dobrega igralca ekipi Sparta, ki slovi kot kvalitetna ekipa na Češkem. Tam je floorball res dobro razvit in je priljubljen šport takoj za nogometom, tudi na polprofesionalni ravni. Navezal sem stik s klubom, da bi nastopal na mednarodnem mladinskem tekmovanju, nakar so mi res dali priložnost, da sem pokazal svoje znanje. Po končanem turnirju mi je vodstvo ponudilo igranje za mladinsko ekipo Sparte, vendar sem bil še dijak 3. letnika Vegove gimnazije in po posvetu s starši smo se odločili, da odhod na Češko preložimo za eno leto. Kljub temu pa sem na začetku 4. letnika mesec in pol igral za mladinsko ekipo.

***Kakšni občutki so te prevevali, ko so tudi v tujini prepoznali tvoj talent?***
Kamorkoli sem šel, sem dal vse od sebe, da sem zadostil pričakovanjem drugih in s tem tudi svojim željam. Ker ne prenesem poraza, sem bil vedno trdno odločen, da bom nekoč le postal del dobre ekipe in ne bom le menjava. Prepoznavnost mojega talenta mi je le še dodatno povečala motivacijo biti še boljši.

***S kakšnimi uspehi se lahko pohvališ v tej ekipi Sparte?***
Prvo leto prihoda sem se še malo lovil, kasneje pa sem vstal kot feniks iz pepela, saj sem na vsaki tekmi zadel vsaj gol in sem ligo končal s 30 goli kot najboljši strelec ekipe. Takrat smo kot ekipa tudi prvič prestopili prag četrtfinala in se uvrstili v polfinale najvišje češke državne lige. Po uspešni sezoni sem precenil svojo kvaliteto, kar je privedlo, da sem bil slabše pripravljen v novi. To mi je dalo precejšnjo šolo za igranje kasneje. Kot ekipa smo vseeno dvignili nivo in smo prvič končali na tretjem mestu državne lige. Po covidu smo dvakrat zapored prišli še v finale češkega pokala. Ligo sem končal med top 10 strelci, naš napad je veljal za najboljši napad v ligi.

***Kot si že rekel, si imel najprej v mislih končanje šole. Kako si združil študij s floorballom in kasneje službo v Pragi?***
Da je šola na prvem mestu, mi je bilo privzgojeno od staršev, ki so si prizadevali, da bi šolo uspešno končal. Kar sem seveda jo. Študiral sem računalništvo v Pragi na Unicorn college, kjer sem pridobil osnove programiranja, nato pa se v času korone posvetil še magistrskemu študiju in ob študiju tudi začel s prvim delom. Moj dan je bil zelo disciplinirana, saj sem moral do začetka treninga dokončati vse obveznosti, vključno z gospodinjskimi opravili, saj sem živel sam. Sem pa na trening vedno šel z veseljem, saj sem si takrat spraznil polno glavo študijskih in službenih stvari.

***Znan si po svoji dobri volji in želji po enotnosti v ekipi ...***
To sem si vedno želel, da ekipa deluje enotno in k temu sem si prizadeval tudi pred vsakim treningom. Da preden prestopiš prag garderobe, v ospredje postaviš interese ekipe, ne svojih težav in problemov. Vedno sem spodbujal ostale člane k dobri volji in pozitivnosti. Prepričan sem, da je tudi to ključ do uspeha.

***Kako so Slovenca sprejeli Čehi?***
Na začetku si seveda tujec in najprej je bila velika ovira jezik. Na srečo sem se povezal z članom ekipe, ki me je spodbujal in mi pomagal pri vključevanju v življenje na Češkem. S tem se tudi povezal z ekipo in z vsakim letom sem postal

***Kako pa si se spopadal z novim jezikom?***
Še pred odhodom na Češko sem se naučil nekaj osnovnih besed. Bil sem zelo zavzet in samoiniciativen za učenje češčine, vedno sem našel priložnost za učenje, tudi na primer na javnem prevozu, reklamnih panojih ... Malo sem bil tudi "prisiljen" k govorjenju v češčini, saj sem imel v prvem letu sodelavca v skladišču, ki ni znal niti ene besede v angleščini, kar je izrazito pripomoglo k hitremu učenju češčine. Na srečo sta si slovenščina in češčina podobni, saj izhajata iz skupine slovanskih jezikov.

***Kakšno pa je bilo življenje na Češkem? Kakšni so ljudje?***
Tempo življenja je na Češkem res hiter. Javni prevoz je dobro organiziran in poceni, imajo namreč tako metro kot tramvaj in avtobusni prevoz. Letna karta za vse to je pičlih 120 evrov. Izpostavil bi tudi dosegljivost katerekoli storitve, ki jo potrebuješ. Moj prvi vtis je bil, da npr. zaposleni v gostinstvu niso bili preveč gostoljubni do nas tujcev, čeprav smo se trudili govoriti njihov jezik.

***Na Češkem si živel 7 let. Kako je bilo z domotožjem?***
Na začetku je bilo seveda zelo težko. Vsakič, ko me je kdo od domačih obiskal, sem se vprašal, ali mi je tega treba bilo. Vendar je ljubezen do floorballa vedno pretehtala, seveda z razumevanjem moje družine in punce Klare. Ob tej priložnosti se bi jim rad zahvalil za izkazano podporo in zaupanje.

***Glede na to, da si kar nekaj let posvetil floorballu v tujini, si se verjetno težko odločil za prihod domov. Kdaj je dozorela ta odločitev oz. kaj je privedlo do tega, da si se odločil za zaključek igranja na višji ravni tega športa?***
Začetni ogenj je z leti usihal in tudi uspehi ekipe niso sledili mojim željam. Sčasoma sem pretehtal, da je bila nagrada za investiran čas premajhna. Spremenile so se tudi moje vrednote in čas je bil, da sem se vrnil v domači kraj, kjer si bom ustvaril dom in družino.

***Zaradi katere stvari ti je bilo najtežje zapustiti Prago?***
Najprej seveda zaradi ljubezni do floorballa in igranja na najvišji ravni, drugo pa zaradi prijateljskih vezi, ki smo jih spletli v sedmih letih s številnimi soigralci in postali pravi prijatelji. Z njimi smo še vedno v stikih in se bomo tudi v prihodnje še srečevali. Tudi jaz sem še vedno dobrodošel pri njih.

***Pa je kaj možnosti za vrnitev?***
Mislim, da res ne, čeprav bi globoko v sebi še igral na takem nivoju in takšne pobude prihajajo tudi iz ekipe Sparta. Se bom pa vseeno z borovniško ekipo trudil dosegati najboljše rezultate, prav tako z reprezentanco. Prav kmalu namreč odhajamo na svetovno prvenstvo na Švedsko.

***Kakšne nasvete bi dal mladim igralcem, ki si želijo iti po podobni poti kot ti?***
Kot sem že omenil, se mi zdi najbolj pomembno, da nikoli ne odnehaš slediti svojim sanjam. Najpomembnejši nasvet bi bil, da nikoli ne obupajo. Morajo biti potrpežljivi, vztrajni in pripravljeni na izzive, ki jih prinaša šport. Poleg tega je pomembno, da so odprti za nove priložnosti, kot je igranje v tujini, kjer se lahko razvijejo in pridobijo nove izkušnje. Prav tako je ključno, da igralec pozitivno vpliva na ekipo in vzdušje v njej, saj je dober timski duh temelj uspeha.

***Rok Mihevc***

Županova beseda

## Druženje in zabava v veselem decembru

**Spoštovane** občanke in občani, veseli december je že v svoji pestrosti postregel z številnimi lepimi trenutki in upam, da ste se udeležili katerega od družabnih večerov v sklopu letošnje zimske pravljice.

Na občini smo se odločili, da priložnost za nastop na odru omogočimo domačim izvajalcem in da tudi zato privabimo čim več domačinov.

Na prižigu lučk se vas je zbralo veliko število, kar je zame osebno lepo priznanje, da skupaj s sodelavci delamo v pravo smer in poskrbimo za to, da imamo lahko v Horjulu, torej doma, zanimivo ponudbo, da se vam ni treba voziti v okoliške kraje ali večja mesta, če se želite poveseliti in družiti.

Upam, da bo še letos zapadlo tudi nekaj snega, da bo naša zimska pravljica še bolj čarobna.

Otroke je v Prosvetnem domu in na občinskem trgu ponovno obiskal sv. Miklavž, kar je v naših krajih dolgoletna tradicija, s tem pa tudi ohranjamo dediščino in običaje naših prednikov.

Z decembrom tudi zaključujemo delovno leto in lahko rečem, da smo projekte v glavnem v celoti izpeljali glede na načrte, ki so bili sprejeti v začetku leta.

Po dolgih letih lobiranja in trdega dela smo obnovili cesto od Vrhnike od Horjula in menim, da nam je vse skupaj uspelo izpeljati zelo dober projekt.

Želim vam prijetno praznovanje v preostanku decembra in vesel prehod v novo leto.

***Župan Janko Prebil***

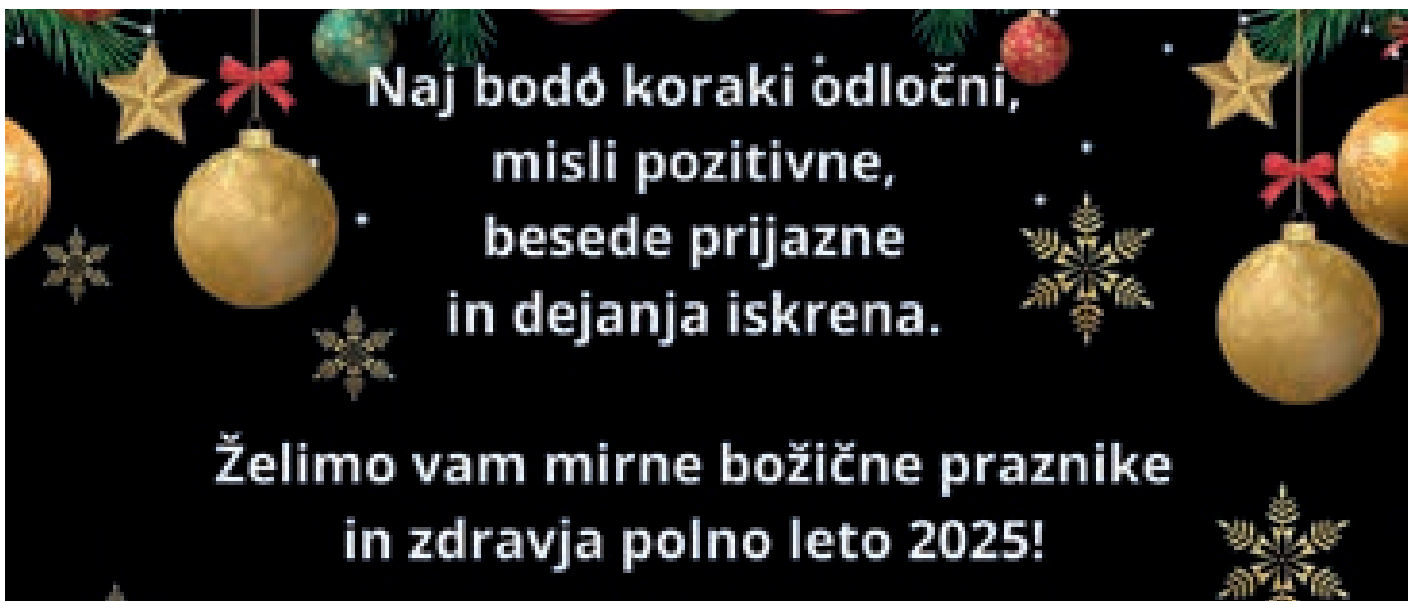


# **Nova** pridobitev v športnem parku

**Zadnje** dni novembra je podjetje SPC d.o.o. iz Ljubljane po naročilu občine Horjul izdelalo in dostavilo več namenski kontejner na lokacijo športnega parka v Horjulu.

Tovrstni kontejnerji danes s kakovostno izdelavo ponujajo primerljive standarde klasični gradnji, s prednostjo gradbene ekonomičnosti hitre postavitve, modularnega gradbenega sistema in mobilnosti stavb.

Visoka kakovost izdelave vedno bolj postavlja montažne kontejnerske enote kot idealno rešitev za reševanje problema pisarniških, garderobnih in ostalih prostorov po zelo ugodni gradbeni ceni. Sama izvedba kontejnerja je bila skrbno izdelana izključno po navodilih in načrtu naročnika. Lokacija postavitve kontejnerja je v neposredni povezavi z obstoječim objektom in bo služil kot dodatna samostojna funkcionalna enota v smislu uporabe za namen dodatnih garderob.

Z investicijo v kontejner občina Horjul nudi vsem uporabnikom dodatne možnosti najema prostora in hkrati izboljšuje pogoje uporabe športnega parka.

***Tekst in foto***
***Marko Keršmanec***

# **Kanalizacija s** spremljajočo infrastrukturo v naselju Žažar

**Občina** Horjul je v letu 2016 pričela z izvajanjem projektov za izgradnjo investicije »Kanalizacija s spremljajočo infrastrukturo v naselju Žažar«, za kar je bilo 27. 7. 2020 uspešno pridobljeno Gradbeno dovoljenje.

Investicija obsega izgradnjo fekalne kanalizacije v izvedbi osmih novih kanalov za komunalno odpadno vodo, ki se zaključi z novo komunalno čistilno napravo zmogljivosti 200 PE. Sočasno z izgradnjo kanalizacijskega sistema v naselju Žažar se je izvedla tudi obnova vodovoda, meteornega kanala, javne razsvetljave ter rekonstrukcija obstoječih cest.

Občina je preko portala javnih naročil v marcu 2022 izvedla javni razpis za pridobitev izvajalca, na kar se je prijavil samo en ponudnik. Gradbena dela so se pričela z uvedbo v delo izbranega izvajalca Komunalne gradnje d.o.o., 20. 5. 2022. Dela so bila zaključena 29. 2. 2024 z zapisnikom o prevzemu objekta. Za investicijo je bilo 14. 12. 2023, pridobljeno Uporabno dovoljenje.

Končna vrednost celotne investicije z DDV (gradnja, nadzor, projektna dokumentacija…) znaša 2.699.163,68 EUR. Od tega za kanalizacijo 1.029.047,94 EUR, za ceste 477.867,02 EUR, za meteorno kanalizacijo 407.179,01 EUR, vodovod 480.106,33 EUR ter za javno razsvetljavo 155.943,75 EUR.

Razliko predstavljajo stroški v projektno dokumentacijo, nadzor in druge stroške.

Občina Horjul se je za projekt »Kanalizacija s spremljajočo infrastrukturo v naselju Žažar« 15. 2. 2022 prijavila na javni razpis »Javni razpis za dodelitev sredstev na ukrepu: Zeleni prehod – Komponenta Čisto in varno okolje, podukrep: Izboljšanje ukrepov na področju ravnanja z vodo in okoljske infrastrukture (C1 K3), Operacija: »Investicije v sisteme odvajanja in čiščenja odpadne vode, ki ležijo na manjših aglomeracijah od 2.000 PE (C1 K3 IH),« ki ga je Ministrstvo za naravne vire in prostor, v januarju 2022, objavilo v Uradnem listu RS.

Občina je bila uspešna na razpisu ter za namen izgradnje kanalizacije prejela odločbo z upoštevano finančno korekcijo v višini 357.833,03 EUR. Občina je tako iz sklada NOO, 29. 11. 2024, prejela sredstva v višini 357.833,03 EUR.

Z izgradnjo novega sistema oz. dela sistema odvajanja in čiščenja odpadne vode v aglomeraciji je bil dosežen zastavljen cilj, tj. energijska nevtralnost sistema. Postavljena je bila tudi sončna elektrarna kapacitete 11,4 kW. Z vsemi ukrepi bodo s projektom doseženi prihranki končne energije in manjši izpusti CO2. Pridobljen je bil certifikat energijske učinkovitosti in uporabno dovoljenje.

Z izvedbo projekta je omogočeno odvajanje komunalnih odpadnih voda na območju, kjer sistem še ni bil zgrajen ter priključitev odpadnih voda na JKO.

***Besedilo in foto:***
***Petra Dobnikar – občinska uprava***

# Prometna varnost v Horjulu: rezultati ankete

**V občinskih prostorih je v sredo, 13. novembra 2024, potekala predstavitev raziskave Občinske celostne prometne strategije (OCPS), ki jo je izvedla Občina Horjul v sodelovanju z podjetjem Blue Solutions d.o.o..**

Dogodek, je pritegnil lepo število občanov, ki so se seznanili z ugotovitvami raziskave ter njenimi ključnimi rezultati. Raziskava se je osredotočila na različne vidike mobilnosti v občini, vključno s prometnimi tokovi na glavnih prometnicah, potovalnimi načini, ki jih prebivalci uporabljajo za vsakodnevne poti, ter vplivom mobilnosti na otroke in njihove poti v šolo.

Kakšne so torej prometne navade občanov Horjula? Raziskava je zajela več ključnih področij, ki so pomembna za načrtovanje prihodnjega razvoja prometa v občini. Med drugim so bili predstavljeni deleži in obseg prometnih načinov na glavnih prometnicah. Analiza je pokazala, kako se občani najpogosteje premikajo po glavnih prometnicah v občini, s poudarkom na uporabi osebnih avtomobilov, javnega prevoza, kolesarjenja in hoje.

Posebna pozornost je bila namenjena prometnim navadam šolarjev in kako občani potujete na delo ter kakšno je vaše mnenje o obstoječem stanju prometa v občini, vključno s predlogi za izboljšave.

Ta raziskava je po mnenju župana občine Horjul Janka Prebila zelo pomembna za samo varnost udeleženecv v prometu. "Na podlagi raziskave smo pridobili uporabne informacije za to, da bomo še izboljšali prometno varnost za vse, tako uporabnike avtomobilov, koles ali ostalih vozil kot tudi za pešce. Ugotovili smo, da so ponekod pločniki previsoki in bomo to uredili, da bodo lahko starejši občani in mamice z otroki v vozičkih lažje uporabljali te površine. Predvsem pa je pomembno, da vemo, kakšno je naše trenutno stanje in kje se lahko izboljšamo."

Ugotovitve so naslednje: Stanje prometne infrastrukture je zadovoljivo, saj so zadnja leta potekale obnove cest, izgradnja kolesarske steze in pločnikov. Najslabše je ocenjena prometna situacija čez Lesno Brdo, kjer je velika obremenitev. Kot izziv pa ste v anketi izpostavili reševanje povezljivosti pešpoti in kolesarskih stez ter širjenja cest na nevarnih odsekih zaradi prostorske stiske kot posledice razgibanega terena. Varnost je nezadovoljiva predvsem za pešce.

Javni prevoz je slabše dostopen predvsem za starejše. Glede dostopnosti (gibalno oviranih, mamic z vozički ...) so si mnenja nasprotujoča, nekateri ocenjujejo, da je v občini povsem dobro poskrbljeno za dostopnost, drugi, da je na nekaterih javnih mestih dostop onemogočen. Spodbujanje trajnostnih oblik mobilnosti je pomemben cilj strategije, ki se ga po mnenju intervjuvanih lahko dosega s sodelovanjem in ozaveščanjem občanov. Zakaj je bila raziskava pomembna? Pridobljeni podatki bodo služili kot osnova za pripravo Občinske celostne prometne strategije (OCPS). Ta strategija bo opredelila konkretne ukrepe za izboljšanje prometne varnosti, spodbujanje trajnostne mobilnosti ter izboljšanje kakovosti življenja v občini Horjul.

***Besedilo in foto: Peter Kavčič***

I FEEL SLOVENIA
Sofinancira Evropska unija

# Križ ponovno stoji na Koreni

**Od leta 1999 je visoko na hribu poleg cerkve svetega Mohorja in Fortunata na dobrih 700 metrih nad morjem ponosno stal velik lesen križ in postal tudi nekako prepoznavni znak na vrhu Korene.**

Pred nekaj leti pa so ga morali zaradi neurejene dokumentacije podreti. V tem času so na pobudo občanov uredili vse potrebno in poiskali zemljišče, kjer je lahko velik križ sedaj umeščen. Ob tej priložnosti gre zahvala Jožetu Maroltu, ki je odstopil del zemljišča v javno korist in s tem pripomogel k temu, da križ ponovno stoji na Koreni. Konec novembra so križ

postavili na novi lokaciji na velik betonski temelj. Da je umestitev potekala varno in hitro, pa je poskrbelo podjetje

Šušteršič iz Logatca z avtodvigalom.

***Peter Kavčič***
***Foto: občinski arhiv***

# Pojasnilo glede dvojnega pošiljanja odmere NUSZ

**Finančna** uprava Republike Slovenije (v nadaljevanju FURS) je v preteklih dneh nekaterim zavezancem še enkrat poslala položnice za plačilo NUSZ 2024.

Znesek na položnici je enak znesku, ki ga je prejel s prvo položnico, le rok valute se razlikuje. V nadaljevanju podajamo razlago, zakaj je temu tako.

V ponedeljek, 7. oktobra, je potekel prvi rok za plačilo nadomestila za uporabo stavbnih zemljišč (NUSZ) za nepremičnine, ki se nahajajo v občini Horjul. Položnice za NUSZ za občine pošilja finančna uprava, da je plačilo v več obrokih pa določa zakon. Zakon o davčnem postopku (ZDavP-2) v 405. členu določa, da se NUSZ plačuje za leto vnaprej in sicer v obrokih, razen če občinski odlok ne določa drugače. V 387. členu ZDavP-2 je določeno, da davčni zavezanec plača davek v dveh obrokih, če višina davka ne presega 200 evrov oziroma v štirih obrokih, če višina davka presega 200 evrov.

Pri plačilih v več obrokih, mnogi pozabijo na plačilo ravno druge in tretje položnice. Na finančni upravi so pojasnili, da odločbe o NUSZ pošiljajo z navadno pošto. Ko prejemnik plača prvo ali edino položnico do roka, se šteje, da je bila odločba vročena, če je ne, pa mu **odločbo še enkrat pošljejo z osebnim vročanjem.**

V nadaljevanju pojasnjujejo, da dejansko ne opominjajo davčnega zavezanca, temveč davčni organ na ta način izvaja vročanje v skladu z zakonom in tako pridobi izvršilni naslov (izvršljiva odločba o odmeri davka), na podlagi katerega lahko zahteva plačilo davka. Zagotavljajo tudi, da bi bila morebitna podvojena plačila, ki jih sicer ne zaznavajo, vrnjena po uradni dolžnosti.

Ker se prve odločbe vročajo z navadno pošto, je Furs že pred leti prihranil skoraj milijon evrov na leto. Gre namreč za enega največjih logističnih zalogajev finančne uprave, lani so izdali kar 896.167 odločb o odmeri NUSZ. Če ima lastnik nepremičnine v več občinah, prejme več odločb.

Davčne obveznosti lahko uporabniki vidijo tudi na prvi strani mobilne aplikacije eDavki in tam tudi izvedejo spletno plačilo.

Vsem, ki se jim pogosto zgodi, da pozabijo na plačilo druge ali tretje položnice, na finančni upravi svetujejo, da lahko plačilo vseh položnic opravijo istočasno kadarkoli pred iztekom roka, torej vse obroke skupaj, kar se v praksi tudi dogaja. Mobilne banke pa omogočajo tudi skeniranje QR kode takoj po prejemu plačilnega naloga, plačilo pa na rok plačila.

Povzeto po članku https://www.zurnal24.si/pod-streho/nepremicnine/v-ponedeljek-se-za--vec-sto-tisoc-ljudi-iztece-rok-mnogi-ga-spregledajo-430402

***Urša Nagode***

# Horjul zažarel v prazničnem sijaju

**V soboto, 30. novembra, se je Horjul prelevil v pravo praznično pravljico.**

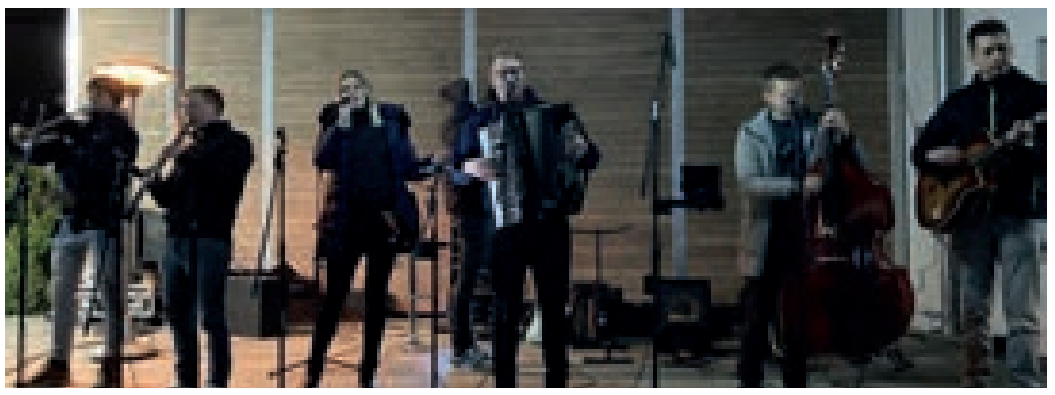

Na občinskem trgu se je zbrala množica obiskovalcev, ki so pričakali prižig luč in odprtje praznične hiške "Zimska pravljica". Tako se je začel mesec čarobnega dogajanja, ki bo kraj napolnil z dobro voljo in poskočnimi melodijami. Dogajanje se je začelo že ob 14. uri z izdelavo adventnih venčkov, ki so se nato prodajali v dobrodelne namene.

Vrhunec dneva je sledil ob prižigu praznič luči. Župan je zbranim namenil nekaj spodbudnih besed o pomenu skupnosti in praznič nega časa, nato pa smo skupaj odštevali trenutke do slavnostnega trenutka, ki je osvetlil ves kraj. Glasbeni program sta popestrila Pihalni orkester Vrhnika in ansambel Škof, ki sta poskrbela za veselo vzdušje. Pri stojnici s toplimi napitki in prigrizki so imeli ves čas polne roke dela, bila je pravo središče druženja in najbolj nepogrešljiv del dogodka. Obiskovalci so lahko uživali v kuhanem vinu, vroči čokoladi, vročem aperolu ter priljubljenih dobrotah, kot so hot-dogi in sladki vaflji, ki so zadišali tako najmlajšim kot starejšim.

Otroci so imeli prav svoj kotiček, kjer so lahko risali, barvali in ustvarjali. Gre za hiško, v kateri so v preteklih letih pripravljali in stregli pijačo, zdaj pa so jo preuredili v udoben kotiček za najmlajše. Svoje unikatne izdelke so na stojnicah razstavile tudi domače ustvarjalke. Obiskovalci so lahko izbirali med ročno izdelanimi uhani, toplimi šali, kapami in rokavicami ter celo dodatki za lase, ki so lahko čudovito darilo za bližajoče se praznike.

Decembrsko rajanje v Horjulu se nadaljuje, občinski trg bo center dogajanja vsak vikend, vse do 2. 1. 2025. Obiskovalci bodo lahko uživali v pestrem programu s predstavami in glasbenimi nastopi. Zavod Enostavno prijatelji je predstavil zgodbo "Pika piše Miklavžu", LS KUD Dobrova pa bodo zaigrali igro ''Debela repa''. Na seznamu dogodkov je tudi nastop Mešanega pevskega zbora Prosvetnega društva Horjul, sekstet Odoica, DJ pancer tanz, Ansambel Veseli studenčki in Horjulski kvintet. Prav tako se bo v sklopu prireditve odvijal smučarski sejem, ki bo zagotovo pritegnil številne ljubitelje zimskih športov. Vabljeni, da se nam pridružite na teh čarobnih praznič nih dnevih, ki bodo ogreli srca in poskrbeli za nepozabne spomine. Naj Zimska pravljica v Horjulu zaživi v vsej svoji lepoti!

***Besedilo in foto:***
***Peter Kavčič***

*Razdelitev daril na občinskem trgu*

*Parkeljni so se spretno pomešali med publiko in oprezali za nagajivimi lumpi*

# Sveti Miklavž je obdaroval rekordno število otrok

**V soboto, 7. decembra, nas je v Horjulu ponovno obiskal sv. Miklavž.**

Otroke, ki so se zbrali v Prosvetnem domu, je najprej samo pozdravil in povabil na občinski trg, kjer je s svojimi angelčki razdelil darila pridnim otrokom. Darila je letos prejelo kar 170 otrok, starih do največ 8 let.

Vse skupaj se je tokrat torej začelo v nabito polni dvorani, kjer so člani in članice prosvetnega društvo Horjul izvedli gledališko igro, ki je govorila o tem, kako pomembno je, da se v življenju trudimo biti dobri. Po končani predstavi so otroci priklicali Miklavža, ki jih je lepo pozdravil, preden jih je povabil na razdelitev darila, pa so skupaj zmolili še molitev sveti angel.

Vsi skupaj smo se nato preselili na občinski trg, kjer nas je pričakala zimska pravljica s stojnicami in čudovitim adventnim vzdušjem. Kmalu zatem je prišel še Sveti Miklavž skupaj z angeli in parkeljni in po kratkem pozdravu začel deliti darila. Za takšen način obdarovanja so se na občini Horjul letos odločili zato, ker bi bilo zaradi velikega števila prijavljenih otrok v Prosvetnem domu prevelika gneča. Tako je vsaj obdarovanje otrok potekalo malo bolj sproščeno, saj so otroci, medtem ko so čakali, da jih sv. Miklavž pokliče, lahko popili vročo čokolado ali pa so se lovili po trgu. Vzdušje na trgu so dodatno popestrili tudi parkeljni, ki so najbolj nagajive mladostnike vklenili z verigami in jih odpeljali kdove kam. Dogodek je lepo uspel in privabil veliko dobre volje, župan in Urška iz Občine pa se ob tej priložnosti zahvaljujeta sodelujočim za izvedbo dogodka. Letos je bilo rekordno leto, saj je sv. Miklavž obdaril kar 170 otrok od starosti 0 do vključno 8 let. Darila je razdelil na 4 starostna obdobja, vsako darilo pa je vsebovalo eno igračo, primerno starostnemu obdobju, dežnik, ki se ob stiku z vodo obarva in sladkarijo. Otroci so se daril zelo razveselili. Medtem ko so otroci čakali, da jih Miklavž pokliče, so se starši lahko pogreli ob kuhanemu vinu in čaju.

***Besedilo in foto:***
***Peter Kavčič***

**hiška**

**ZIMSKA PRAVLJICA**

**na Občinskem trgu Horjul**

| | |
|---|---|
| November 30. ob 18 h | izdelovanje adventnih venčkov (ob 14.uri), prižig luč in odprtje Zimske pravljice s piha orkestrom Vrhnika ter ansamblom Škof |
| December 1. ob 16 h | predstava Pika piše Miklavžu, zavod Enostavno prijatelji |
| December 7. | obisk svetega Miklavža in obdarovanje otrok |
| December 8. ob 18 h | Nastop Mešanega pevskega zbora prosvetnega društva Horjul in sekstet Odoica |
| December 14. ob 16 h | Smučarski sejem, DJ pancer tanc |
| December 15. ob 15 h | družinski dan: ustvarjalne delavnice, poslikava obrazov, Futr u izi, družinske igre |
| December 21. ob 18 h | zabava z Ansamblom Veseli studenčki |
| December 22. ob 17 h | igrana božična zgodba: Božična zgodba |
| December 24. | druženje na božični večer: 16.00 - 19.00 in 23.00 - 2.00 |
| December 25. | Božič z Zimsko pravljico: 15.00 - 20.00 |
| December 26. ob 11 h | lutkovna predstava: Debela repa, LS KUD Dobrova |
| December 28. ob 18 h | zabava ob zvokih Horjulskega kvinteta |
| December 29. ob 16 h | nočni pohod z lučkami v pravljično deželo z Laro Mazi in obisk dedka Mraza |
| December 31. | Silvestrovanje: 15.00 - 20.00 Silvestrski poljub pa ob 00.00 |
| Januar 1. ob 17 h | pohod z baklami na Koreno s KK Zapravljivček |
| Januar 2. | Zaključek Zimske pravljice |

**Delovni čas hiške:**
**sobota med 15. in 22. uro ter**
**nedelja med 10. in 20. uro**

***Smučarsko opremo, ki jo želite prodati, prinesite na Občinski trg Horjul, 14. 12. 2024 med 12. in 14. uro.**

# Kaj je ženska?

**V nedeljo, 1. decembra, je v Prosvetnem domu v Horjulu potekal filmski večer, ki ga je organizirala Družinska iniciativa Horjul.**

Namen dogodka je bil ozaveščanje o sodobni problematiki spolne identitete, s poudarkom na vprašanju, kaj pomeni biti ženska v današnjem svetu. Film Kaj je ženska? (ang. What Is a Woman?) režiserja Matta Walsha, ki je prejel precej pozornosti zaradi svoje kritične obravnave vprašanj spola in identitete, je ponudil priložnost za globlji razmislek o tem, kako današnja družba definira in interpretira spol. Film raziskuje sodobne teorije o spolu, ki odstopajo od tradicionalnega razumevanja, in postavlja ključno vprašanje: "Kaj je ženska?". Režiser Walsh se odpravlja na potovanje, v katerem intervjuva strokovnjake, aktiviste in posameznike ter išče odgovore na to vprašanje, ki je v sodobnem svetu postalo vse bolj kontroverzno. Film ponuja kritiko sodobnih idej o fluidnosti spola in razkriva, kako težko je danes odgovoriti na preprosta vprašanja o tem, kaj pomeni biti moški ali ženska.

Po projekciji filma je sledila razprava, v kateri so se prisotni udeleženci lahko izrekli o filmih prikazanem in delili svoje poglede na tematiko spolne identitete. Razprava je bila priložnost za izmenjavo mnenj in razmislek o vprašanju, kako družba dojema in sprejema različne spolne identitete ter kako se to odraža v vsakdanjem življenju. Dogodek je zaključil prijeten družabni trenutek ob pogostitvi, kjer so se prisotni lahko sproščeno pogovarjali in izmenjali misli o pomembni temi, ki je osrednja točka filma. Filmski večer, ki je pritegnil številne obiskovalce, je bil uspešen poskus ozaveščanja in spodbujanja kritičnega razmišljanja o vprašanjih, ki presegajo osebne meje in vplivajo na širšo družbeno dinamiko.

***Manca Dolinar***

# Znani so nagrajenci letošnjega fotonatečaja »Lepote horjulske doline«

**Občina Horjul je sedaj že tradicionalno v januarju 2024 razpisala nagradni fotonatečaj za zbiranje fotografij za koledar 2025, ki je potekal do vključno 30. 9. letos in je bil objavljen na spletni strani www.horjul.si in v Našem časopisu.**

Natečaj je bil namenjen zbiranju fotografij z utrinki kotičkov iz celotne horjulske občine v vseh letnih časih, bodisi s prikazom njenih naravnih in kulturnih lepot ali pa običajev ter drugih zanimivosti domačih krajev. Na natečaju so lahko sodelovali tako ljubiteljski kot poklicni fotografi, razen člani žirije, iz fotografije pa je moralo biti razvidno, da je posneta v horjulski občini.

Odziv občanov je bil zelo dober, pojasnjuje župan Janko Prebil. "Prejeli smo veliko lepih posnetkov in lahko rečem, da bomo tudi zaradi dobrega odziva s tem nadaljevali. Koledar, ki ga prejme vsako gospodinjstvo, pokrijemo z zanimivimi domačimi posnetki. S tem spomnimo, da živimo v lepem okolju. Vsak od nagrajencev dobi simbolično darilo. Že sedaj se zahvaljujem za sodelovanje vsem, ki so poslali fotografije in se veselim novih fotografij, ki bodo posnete v letu, ki je pred nami."

Ocenjevalna komisija je ugotovila, da so skupaj prejeli 93 fotografij, izmed katerih je komisija izbrala 25 najboljših: 1 naslovno in 24 fotografij, ki bodo objavljene v občinskem koledarju za leto 2025.

Komisija je fotografije zbirala glede na letne čase, pri tem je upoštevala tematsko ustreznost, izvirnost in kakovost. Na posameznem mesecu je ena glavna fotografija narave ter ena manjša fotografija narave, dogodka ali znamenitosti.

Določene fotografije so prispele po zaključku natečaja. Komisija se je odločila, da nekatere izmed njih vseeno vključi v koledar, saj bo koledar le tako smiselno oblikovan.

**Avtorji nagrajenih fotografij so:**

Tomaž Kogovšek, Marjan Žvokelj, Jurij Bastarda, Martina Leben, Marko Keršmanec, Urška Marolt Bovha, Marjana Ojsteršek, Zelda Simič, Nika Kornet, Tatjana Bogdan Sečnik, Marko Lončar, Jure Bovha, Frank Čepon, Davorin Sečnik.

Vsem avtorjem se na občini Horjul iskreno zahvaljujejo za sodelovanje in jim želijo še veliko prijetnih trenutkov ob fotografiranju. Na zadnji strani koledarja je letos objavljen zemljevid vseh AED-jev, ki so nameščeni v občini Horjul.

***Peter Kavčič***
***Foto: Petra Ličen***

# Poslanec NSi mag. Janez Žakelj v Horjulu

## »V Novi Sloveniji smo enotni, nismo pa enoumni!«

**V** sredo, 6. novembra 2024, je na povabilo predsednika regijskega odbora Nove Slovenije (NSi) Ljubljana – zahod, Marka Bogataja, Horjul obiskal mag. Janez Žakelj, poslanec Državnega zbora iz vrst krščanskih demokratov.

Na srečanju so se zbrali predsedniki občinskih odborov in ženske zveze NSi. Marko Bogataj je pozdravil zbrane, nato pa besedo predal županu Janku Prebilu, ki je na kratko predstavil občino in nekaj več besed namenil aktualnim projektom, ki se v občini odvijajo. Kot enega težjih izzivov, s katerim se bo občina v prihodnosti, zaradi mnenja ustavnega sodišče, morala soočiti, je sprememba volilnega sistem: »V občini Horjul smo z večinskim sistemom zadovoljni, ker se svetniki ne delijo politično, pač pa skupaj lahko delamo za dobro krajev in ljudi,« je dejal župan. Delovanje lokalnih skupnosti in občinskih odborov Nove Slovenije po drugih občinah so nato predstavili predsedniki. Podelili so si izkušnje in se opogumili za dobro delo in sodelovanje v naprej.

Aktualne novice iz Državnega zbora in sveta je med zbrane prinesel poslanec NSi mag. Janez Žakelj. V nagovoru se je dotaknil vpliva zmage Donalda Trumpa na Slovenijo in Evropo, popolnoma svežega izstopa Alojza Peterleta iz stranke NSi, zakonov zelenega prehoda in projekta izgradnje jedrske, slovenskega zdravstvenega sistema, delovanja komisij ter mnogih drugih aktualnih tematik, ki se sprejemajo v slovenskem hramu demokracije. »Novi Sloveniji, posebej v poslanski skupini, smo enotni, nismo pa enoumni, zato se vselej o vsem ne strinjamo in delujemo demokratično,« je poslanec večkrat dejal. »Vedno pa zagovarjamo zdrave temeljne krščanske vrednote in smo pripravljeni ponuditi roko vsem podobno mislečim, zato še naprej zagovarjamo, da bi desnica morala stopiti skupaj in nastopiti kot trdna in zaupanja vredna koalicija.« Slednjemu so prikimali vsi zbrani ter v upanju, da se bo naslednje leto to vendarle zgodilo, sklenili uradno srečanje, ki so ga nadaljevali še v neformalnem delu ob jesenskem prigrizku.

***GT***

## Zahvala

Z možem Francijem se želiva iskreno in srčno zahvaliti vsem vam, ki ste bili prijatelji najinega Borisa, vsem vam, ki ste mu ob težki bolezni stali ob strani, ga obiskovali, ga bodrili in mu pomagali po svojih najboljših močeh.

Vaša prisotnost je bila nam, ki smo ob Borisu doživljali to nepopisno težko obdobje poslavljanja, neprecenljiva uteha.

Naj ostaja z vami in vas spremlja njegova srčna svetloba, ki jo je v življenju z nami vsemi tako nesebično in pogumno delil.

Hvala, Boris, da sem bila lahko tvoja mama. Vse dobro z vami.

***Elizabeta Košir***

# Medeni zajtrk z obiskom čebelarjev

**Tradicionalni** slovenski zajtrk smo letos obeležili 15. novembra in tudi letos so pri čebelarskem društvu Dolomiti Polhov Gradec poskrbeli, da na mizah ni manjkal doma pridelan med.

"Za nas čebelarje je to poseben dan. Ta zajtrk, ki je v zadnjih letih postal res velika stvar, je nastal na pobudo Čebelarske zveze Slovenije z jasnim namenom, da izboljšamo zavedanje o pomenu lokalne samooskrbe, domače pridelave in predelave hrane. Prav tako smo želeli približati pomen kmeta in kmetijstva ter čebelarja in čebelarstva, hkrati pa seveda tudi izobraževati, obveščati in ozaveščati otroke o pomenu zajtrka v okviru prehranjevalnih navad. Menim, da je naše poslanstvo osveščati mlade o pomenu zdravega načina življenja in kako pride hrana na mizo, kdo je pridela in kako," je dejal Janko Prebil, ki je skupaj s člani čebelarskega društva obiskal otroke v horjulskem vrtcu.

Dan prej so vrtcem in šolam na področju, ki ga pokrivajo v društvu, dostavili tudi zloženke o čebelah in čebelarjenju ter po 5 kilogramov medu. Ta praznik so obeležili z obiskom vrtca in z raznimi dejavnostmi. Z otroci so se pogovarjali o čebelah, si ogledali, kako izgleda satje in kako se pridela med. Predsednik društva Jože Remškar je oblekel narodno nošo, Aleš Bozovičar iz čebelarske zveze Slovenije pa v čebelarsko opremo vključno s čebelarskim klobukom. Otroci so z zanimanjem poslušali in sodelovali v predstavitvi. Da so se otroci posladkali z doma spečenimi medenjaki, pa so poskrbele gospodinje iz aktiva podeželskih žena Dobrova - Polhov Gradec.

***Peter Kavčič***
***Foto: arhiv Čebelarskega društva Dolomiti Pohov Gradec***

# Dnevi sadja in zelenjave v vrtcu

**Redno** uživanje sadja in zelenjave pozitivno in blagodejno vpliva na naše počutje, poleg tega pa bistveno pripomore tudi k našemu zdravju.

V vrtcu nas v zadnjem obdobju k zdravemu prehranjevanju usmerjajo in spodbujajo tudi nove smernice prehrane.

Otrokom vsakodnevno ponujamo raznolike obroke, ki vsebujejo veliko sadja in zelenjave. Tudi letos pa smo v okviru praznovanja jeseni izvedli dneve sadja in zelenjave, s katerimi otroke še dodatno motiviramo in navajamo na zdravo prehranjevanje.

Sadje in zelenjavo so otroci spoznavali z različnimi čutili – si jo ogledovali, tipali, vonjali in jo okušali. Po svojih zmožnostih so posamezne vrste prepoznavali, jih poimenovali in razvrščali glede na barve ter jih umestili med sadje oz. zelenjavo.

Otroci so sadje in zelenjavo okušali surovo, vsakodnevno pa se je iz posameznih igralnic lil tudi prijeten in mamljiv vonj mnogih zanimivih jedi, ki smo jih skupaj pripravili. Starejši otroci so pri pripravi jedi pokazali mnoge spretnosti ter sadje in zelenjavo na koščke razrezali kar sami. Mlajšim smo pri tem na pomoč priskočile vzgojiteljice. Skupaj smo pripravili pečeno papriko, bučkin čips in slastne zelenjavne palačinke. Manjkala ni niti pisana sadna solata, iz jabolk pa smo skuhali jabolčno čežano in spekli dišeč jabolčni zavitek. S pomočjo sušilnika za sadje smo si pripravili domače suho sadje.

Da so bile dejavnosti še bolj zanimive, smo pred vrati igralnice pripravili "tržnico" sveže zelenjave, ki je otroke še dodatno spodbudila k spoznavanju novih okusov. Dejavnosti smo popestrili z branjem različnih zgodb (npr. Buča Debeluča), z bansi in pesmimi. Otroci so svoje najljubše sadje ali zelenjavo narisali in te risbe nato prikazali v stolpčnem prikazu. Izdelali smo si vrtove in sadna drevesa, za urjenje fine motorike pa smo skozi luknje v risbah sadja pretikali vrvice. Otroke je sodelovanje pri pripravi posameznih obrokov še dodatno spodbudilo k okušanju raznovrstnih jedi in spoznavanju novih okusov. Zahvaljujemo se vsem staršem, ki so se odzvali in pomagali pri izvedbi dni sadja in zelenjave.

***Špela Malovrh***

# Tradicionalni slovenski zajtrk v prvem razredu OŠ Horjul

**Naša** rojakinja Kristina tenkočutno podaja besede v svojih zgodbah. Posebno mesto v njenem srcu ima njena domača dolina.

Prvošolci smo poslušali njeno zgodbo o kruhu. V Kristinini rodni hiši je bila v času njenega otroštva pekarna. Mati je pekla kruh za celo dolino. Ob vahtih so tja prihajali bosonogi in razoglavi otroci lačnih ust. Vsem je ustregla, kakor bi bila v sorodu s pravljično muco, muco Copatarico.

Kristinina zgodba je učiteljice prvega razreda napeljala k ideji o tem, da bi si ob tradicionalnem slovenskem zajtrku sami spekli kruhek. In smo ga. Naš je bil v obliki krokodila. Skupaj z učiteljico smo zamesili testo. Ko je dovolj vzhajalo, nam je učiteljica pokazala, kako ga oblikovati, da bo krokodilje oblike. Nam, prvošolcem, je bilo delo zelo zanimivo in smo komaj čakali, da bo krokodilji hlebček toliko vzhajal, da ga bomo lahko vsadili v pečico. Tu nam je pomagala učiteljica gospodinjstva z devetošolci. Zelo smo jim hvaležni za to. Med čakanjem smo se zamotili s športnimi igrami, ki jih je za nas pripravila učiteljica. Hitro je minilo in zabavno nam je bilo.

Krokodilčki so bili pečeni. Njihov vonj je mamil naše brbončice. Še za pijačo smo poskrbeli sami. V velik lonec, ki so nam ga pripravile naše prijazne kuharice, smo vlili vrelo vodo in dodali čajne vrečke in po nekaj minutah je bil čaj pripravljen. Osladili smo ga z medom in mu dodali sok z vitamini iz limone.

Temu delu je sledila priprava pogrinjka in malica. Malica nam je teknila še bolj, kakor vsak dan, saj smo si jo popolnoma sami pripravili.

Zatem smo v zvezke narisali krokodilčka in sestavine tradicionalnega slovenskega zajtrka.

Naše učiteljice vedno poskrbijo, da nam je lepo, da smo varni in se mimogrede naučimo mnogo novih spretnosti in znanj. Tudi tokrat so. In še nagradile so nas z ogledom lutkovne predstave Od kod si, kruhek. Deklica Ana v predstavi spozna, kdo vse poskrbi za to, da je kruh tako okusen in nas spomni, da so na svetu zelo pomembne stvari, kot na primer prijateljstvo, dobrota, prijaznost … ki jih delimo s soljudmi.

***Zapisali horjulski prvošolci z razredničarkama Mojco in Ireno.***

# Mažorete med starejšimi občani

**V** Centru starejših občanov je v torek, 12. 11. 2024, potekal plesni nastop mažoretne in twirling skupine Horjul.

Za oskrbovance smo pripravlili nekaj plesnih točk in jim tako popestrili in polepšali njihov popoldan.

***Neža Prosen***

# Večer s starimi starši v skupinah
## Čebele in Murni

**V vrtcu pri OŠ Horjul aktivno sodelujemo z družinami in v letošnjem letu smo v okviru medgeneracijskega sodelovanja ter sodelovanja z okoljem v vrtec povabili stare starše.**

Različne raziskave ugotavljajo, kako pomembni so dedki in babice v življenju njihovih vnukov. Tako otroci kot stari starši se skupaj dobro počutijo, otroci doživljajo vlogo starih staršev kot pomembno v svojem življenju in si želijo stikov z njimi. Za dedke in babice smo pripravili različne dejavnosti, ki se bodo po skupinah odvijale v novembru in decembru.

Na Večer s starimi starši smo se v skupini Čebele začeli pripravljati v sredini novembra, ko smo začeli s prepevanjem ljudskih pesmi, da bodo na srečanju stari starši lažje prepevali z nami. Iz slanega testa smo izdelali svečnike in jih prebarvali. Za to priložnost smo se odločili, da spečemo orehove rogljičke. Otroci so prebrali in zmleli orehe, nato pa smo skupaj zamesili testo in oblikovali rogljičke. Pečene rogljičke smo posuli s sladkorjem in tako pripravljeni so čakali na Večer s starimi starši.

Torek, 26. 11. 2024, se je za nekatere otroke kar prepočasi odvijal, saj so kar naprej spraševali, čez koliko časa bo tema. In še preden se je dobro stemnilo in še preden je ura odbila pet popoldan, je bil v vrtcu že glasen živžav. Otroci so svojim spremljevalcem, s katerimi so prišli na Večer s starimi starši, razkazali nekaj del v igralnici in prvi so se že odločili, da si na ustvarjalnih delavnicah izdelajo glasbili: vetrno deklico in balon napolnjen s koruznimi zrni ali koruznim zdrobom. Po uri in pol ustvarjanja in razkazovanja del z materiali, smo se počasi odpravili v telovadnico. Tu smo se ob zgodbi Nekega jesenskega dne razgibali in zapeli nekaj ljudskih pesmi, v zgodbo smo za ponazarjanje dežja in vetra vključili tudi inštrumente, ki so jih predhodno izdelali.

Po končani zgodbi so otroci svojim spremljevalcem podarili svečnik. Ob zaključku srečanja pa smo se vsi skupaj posladkali z orehovimi rogljički in suhim sadjem. Ura je bila 7 zvečer, ko se so otroci začeli poslavljati in se že utrujeni s svojimi spremljevalci odpravljali domov.

Že v sredo, 27. 11. 2024, pa so se otrokom po zajtrku v skupini Murnov pridružili njihovi stari starši. Pri Murnih smo pripravili čajanko. Najprej smo skrbno izdelali vabila in vanje zapisali, koga vabimo v vrtec. Dan pred obiskom smo pekli piškote, otroci so mešali, gnetli in izrezovali različne oblike. Skupaj z otroki smo pospravili igralnico, ker se tako spodobi. Vsi so se neizmerno veselili svojih dedkov in babic in ves čas razpravljali o tem, katera babi pride. Končno smo dočakali ta dan, ko so se dedki in babice prišli igrat z nami. Otroci so jih povabili k najljubši igri, skupaj so izdelovali cofke, božične hiške, barvali pobarvanke in sestavljali lego kocke. Svoje stare starše so postregli s čajem in piškoti, zraven pa so jih veselo zobali tudi sami. Babice in dedki pa so nam povedli tudi kakšno staro dogodivščino iz njihove mladosti.

Ker pa je bil ta dan tudi Avguštinov rojstni dan, smo skupaj praznovali in to je bilo res nekaj posebnega, ker je zgodbo o Avguštinovem življenju povedal tudi njegov dedek. Ker dedki najbolje vedo. Po koncu druženja so se otroci, nekateri kar malce stežka, poslovili od babic in dedkov in radostnih srčkov so vsi odhiteli naprej v dan.

Glede na nasmejane obraze otrok in starih staršev, predvidevamo, da so se pri nas v vrtcu dobro počutili in da se bodo našemu vabilu z veseljem odzvali še kdaj.

***Barbara Čepon in Barbara Popit***

# **Plesna dediščina Horjula** v VVE pri OŠ Horjul

**Na povabilo aktiva vzgojiteljic, sta sodelavca Glasbenonarodopisnega inštituta ZRC SAZU, dr. Rebeka Kunej in dr. Drago Kunej, v četrtek, 21. oktobra 2024, obiskala horjulski vrtec, kjer sta se z otroki pogovarjala o njihovih plesnih izkušnjah in plesni dediščini Horjula.**

Obisk je bil izveden v sklopu evropskega projekta Dance – ICH: »Ples kot nesnovna kulturna dediščina: Novi modeli omogočanja participativnih plesnih dogodkov«, ki ga sofinancira Evropska unija, program Ustvarjalna Evropa. V okviru projekta želi inštitut v lokalni skupnosti predstaviti zvočne posnetke ljudskih plesov, ki izhajajo iz tega območja, in jih tako na nek način vrniti lokalni skupnosti. Seveda ob našem snidenju brez žive glasbe ob harmoniki in plesa pač ni šlo. Vsi skupaj smo lahko sodelovali pri plesuih, katerih melodije so temeljile na lokalni plesni dediščini.

Tako smo zaplesali šuštarsko in špic polko, zibenšrit, kmečki valček, na koncu pa smo vili še polža. Otroci so pokazali, kako ljuba jim je harmonika ter kako globoko v njih je zasidrana ljubezen do glasbe in plesa. Starejši otroci so si ogledali tudi nekaj gradiva, ki je del razstave v okviru projekta, in ki bo od aprila 2025 na ogled tudi v Horjulu.

Gospe in gospodu Kunej se za vse najlepše zahvaljujemo, njun obisk je bil res čisto poseben in nadvse prisrčen.

***Barbara Popit***

# **Tehniški dan**
## v prvem razredu

*Prstki so rezali, sestavljali, risali in lepili.*

**Bil je ponedeljek, dišalo je po zimi in po prvem snegu in prvošolci smo imeli tehniški dan.**

Na mizi, ob kateri se vsako jutro zberemo v krogu, so nas čakale lisičke, zajčki, smrečice pa punčke in fantki iz papirja, tulcev in krpic, po posodicah pa veliko stvari, ki so vabile male prstke, da posežejo po njih in si razstavljene stvari še sami izdelajo. Dan smo začeli s pravljico o premraženi lisički in prezeblem zajčku, ki pa sta bila za nameček še zelo lačna. Ker je bila lisička prebrisana, sta deklici izmaknila košarico s hrano, zajčkovo nezaupanje in pohlep sta razdrla njuno sodelovanje in ju sprla še za bodoče rodove. Prstki so rezali, sestavljali, risali in lepili. Tulci so se spremenili v drevesa, izdelali smo cel smrekov gozd, ki pozimi ščiti premrle živali, nekatera drevesa so učenci praznično okrasili. Mrzel december bi bil preveč pust in teman, če ga ne bi napravili prazničnega, polnega pričakovanj. Skozi smrekov gozd, malo zaresen in malo pravljičen, se sprehajajo lisice v lepih rjavooranžnih kožuščkih pa pisani zajčki. Pridružila se jim je pisana četica otrok, naših papirnatih fantkov in punčk. Mi pa smo se ob igrah razgibali in poveselili.

Kdo ve, ali je zgodbica o zajčku in lisici česa naučila naše prebivalce zimskega gozda. Nemara tega, da stvari, do katerih smo prišli s prevaro, ne prinašajo nič dobrega. Pa nas, ki smo pravljico poslušali in jo likovno poustvarili z lutkami živalic, dreves in radoživih otrok? Se bomo trudili, da bomo znali deliti, kar imamo? In tudi nas velike ljudi, da bomo pozabili na egoizem našim šolarjem ponudili svet, v katerem se bodo počutili varne in sprejete.

***Učenci 1. a in b***

# Naravni **materiali**

**Naša jutra so pravljična. Vsako jutro se zberemo na stolčkih v krogu in se pozdravimo. Temu sledi pravljica ob svečki.**

V ponedeljek nam je učiteljica prebrala pravljico o Jančku ježku. Pravljica se začne tako, da mamica mesi testo za kruh, mali Janček pa radovedno opazuje njeno delo. Ko ga mamica zapodi z besedami, »Beži no, ježek!« se zgodi nekaj nenavadnega; deček se spremeni v ježa. Pravljica se potem še zaplete, a se nazadnje srečno konča. Janček je ponovno Janček in se poroči z najmlajšo grofovo hčerko. »Hm, le v kaj bi se spremenili, če bi mamičine besede imele tako moč, kot so jo imele besede Jančkove mamice?« smo ugibali prvošolci.

Zanimalo nas je tudi, kako se zamesi testo. Tu se je naša misel zaustavila dlje časa, saj smo iz moke, soli in vode zamesili slano testo. Iz tega smo oblikovali ježevo telo. Smrček in oči smo ponazorili s posušenimi nageljnovimi žbicami. Ježeve bodice smo oblikovali iz rožmarinovih iglic. Joj, kako je dišalo v učilnici!

Rožmarin, klinčki, moka, sol in voda so naravni materiali. Tudi glina je. Pri likovnem pouku smo iz gline oblikovali skledice. Kako so nam uspele, si lahko ogledate na fotografiji.

Prvošolci radi delamo z naravnimi materiali, razmigamo svoje prstke in se ob tem naučimo nečesa novega.

***Zapisali učenci 1. a z učiteljico Ireno.***

Županova beseda

# Praznični dnevi čas za družino in najbližje

**Bližamo** se koncu leta 2024 in čas je da evalviramo naše preteklo delo, predvsem pa pripravljamo projekte za naslednja leta.

V letu 2024 smo zaključili večino projektov sanacije po poplavah iz pridobljenih sredstev in že pripravljamo nove projekte iz rednega programa. Do konca leta 2024 bo izveden P+R na Dobrovi, kjer bo postavljena prva električna polnilnica za elektične avtomobile in sistem električnih koles povezljiv z 21 občinami, naknadno se bo izvedla še avtobusna postaja ob Horjulski cesti. Za zeleno dolino smo prejeli gradbeno dovoljenje za knjižnico in medgeneracijski prostor in prejeli ponudbe za izvajalca del. V letu 2024 se bo izvedla tudi Barjanska kolesarska steza tudi na Šujici in ob Tržaški cesti, v prvi polovici naslednjega leta pa se zaključi še povezava v Razorih, s tem bo vzpostavljena varna kolesarska in pešpot med občino Ljubljana in našo občino. V odkupu je zemljišče za izgradnjo trgovine v centru Dobrove in priprava projektne dokumentacije, prav tako je v projektiranju prizidek vrtca na Dobrovi. Za zdravstveni objekt v Polhovem Gradcu je v pridobivanju gradbeno dovoljenje. V pripravi pa je tudi vrsta drugih projektov, ki se izvajajo v KS Šentjošt in KS Črni Vrh ter projekti, za katere smo prejeli sredstva s strani ministrstev in EU skladov.

V občini bo tudi vrsto dogodkov, ki jih pripravljajo posamezna društva in javni zavod Polhograjska graščina, ki bodo popestrili praznično vzdušje v naši občini. Praznični čas pa je tudi čas za druženje z družino in prijatelji in da se ustavimo od vsakodnevnega hitenja in obveznosti.

Želim vam vesel božič in srečno ter predvsem zdravo v letu 2025.

Lepo pozdravljeni

***Jure Dolinar, župan***

SPOŠTOVANE OBČANKE IN OBČANI,

ISKRENO SE VAM ZAHVALJUJEMO ZA SODELOVANJE IN PODPORO, KI STE JO IZKAZALI V PRETEKLEM LETU. VAŠA PRIZADEVNOST IN POVEZANOST STA NEPREČENLJIVI ZA SKUPNO PRIHODNOST.
V PRAZNIČNIH DNEH VAM ŽELIMO PRIJETNO PRAZNOVANJE BOŽIČA TER MIRNE IN RADOSTNE TRENUTKE Z VAŠIMI NAJBLIŽNJIMI. OB DNEVU SAMOSTOJNOSTI IN ENOTNOSTI SE SKUPAJ SPOMNIMO VREDNOT, KI NAS POVEZUJEJO IN GRADIJO NAŠO SKUPNOST.

NAJ BO LETO 2025 POLNO ZDRAVJA, SREČE IN USPEHOV, SREČNO NA VSEH POTEH, KI JIH BOSTE PREHODILI!

HVALA, KER SKUPAJ SOUSTVARJAMO POVEZANO IN SRČNO OBČINO.
SREČNO 2025!

JURE DOLINAR,
ŽUPAN OBČINE DOBROVA-POLHOV GRADEC

# Zelena luč za P+R parkirišče in e-kolesa na Dobrovi

**Na** Dobrovi se stvari premikajo v smeri trajnostne mobilnosti.

Kmalu bomo lahko pozabili na vsakodnevno iskanje parkirnih mest v Ljubljani in se namesto tega v prestolnico odpravili kar z električnim kolesom.

Občina dokončuje izgradnjo P+R parkirišča, ki bo tesno povezano z regionalno mrežo e-koles, ki povezuje Ljubljano z okolico. To pomeni, da boste lahko parkirali na Dobrovi in se do Ljubljane ali okoliških krajev odpeljali z e-kolesom – hitro, enostavno in okolju prijazno.

Seveda pa lahko na P+R parkirišču pustite tudi svoje kolo (25 mest) ali avto in se do Ljubljane odpeljete z avtobusom.

Kaj sploh je P+R? Gre za sistem "parkiraj in se pelji", ki spodbuja ljudi, da svoja vozila pustijo na obrobju mesta in se do centra odpeljejo z javnim prevozom ali kolesom. S tem se zmanjšuje promet v središču Ljubljane, izboljšuje kakovost zraka in zmanjšujejo emisije CO2.

Novo P+R parkirišče na Dobrovi bo nudilo približno 50 parkirnih mest, vključno s tistimi za invalide, in polnilnice za električna vozila. Sprva bo na voljo polnjenje za dve vozili, kasneje pa za kar šest. Seveda ne smemo pozabiti na postajo za električna kolesa regijske mreže. E-kolesa bodo sprva povezovala Dobrovo z Ljubljano, kasneje pa bodo postavljena tudi postajališča po občini, kar pomeni, da se boste lahko z e-kolesom odpravili tudi po opravkih znotraj občine. Storitev e-koles bo podobna storitvi ljubljanskega Biciklja, kjer lahko kjerkoli vzamete električno kolo in ga pustite na drugi postaji. Tako se lahko iz Ljubljane odpeljete v našo občino ali obratno in enostavno pustite kolo na postaji mreže e-koles.

Do Ljubljane se boste lahko odpeljali tudi po novi, varni kolesarski povezavi, ki je že skoraj zgrajena. Ob kolesarski stezi pa bo predvidoma že v naslednjem letu, v okviru ozelenitve centra Dobrove, zasajen drevored, ki bo poskrbel za prijetno senco v poletnih mesecih.

Parkirišče je že skoraj dokončano. Dokončna izgradnja, vključno z avtobusnim postajališčem, pa je načrtovana za leto 2025. Z novim parkiriščem se obetajo številne prednosti za vse. Poleg manj zastojev, predvsem v smeri proti Ljubljani, bomo prispevali k čistejšemu okolju in bolj zdravemu načinu življenja. Urejeno parkirišče bo povečalo prometno varnost, hkrati pa bo izboljšalo dostopnost do javnega prevoza in drugih storitev.

Veselimo se otvoritve in verjamemo, da bo novo P+R parkirišče pomembno prispevalo k trajnostnemu razvoju naše občine.

***Občina Dobrova – Polhov Gradec***

# Zapore cest v občini

**Občina Dobrova - Polhov Gradec** obvešča vse občane in druge uporabnike cest o spodnjih zaporah cest.

Vabljeni k spremljanju občinske spletne strani www.dobrova-polhovgradec.si za najaktualnejše informacije.

### Zapore cest zaradi gradnje kolesarske povezave

Obveščamo vas o podaljšanju zapor cest zaradi gradnje kolesarske povezave, in sicer na odsekih, kjer potekajo dela:

- na odseku Gabrje–Šujica: POLOVIČNA ZAPORA bo vzpostavljena do predvidoma 21. 12. 2024
- priključek na Tržaško cesto: POLOVIČNA ZAPORA bo vzpostavljena predvidoma do 15. 12. 2024

### Zapore cest zaradi izvajanja sanacijskih del

- Petačev graben: do 30. 12. 2024 vzpostavljena POLOVIČNA ZAPORA ceste LC401091 Škofja Loka-Petačev, z občasnimi kratkotrajnimi popolnimi zaporami,
- Potrebuježev graben: do 30. 12. 2024 vzpostavljena POLOVIČNA ZAPORA ceste LC067101 Zalog-Pasja ravan, z občasnimi kratkotrajnimi popolnimi zaporami
- Jernejčkov graben: do 30. 12. 2024 vzpostavljena POLOVIČNA ZAPORA ceste LC067121 Zalog-Planina, z občasnimi kratkotrajnimi popolnimi zaporami

***Občina Dobrova - Polhov Gradec***

# Prva faza sanacije cest po poplavah v zaključni fazi

*Dela v Petačevem grabnu*

**Prva** faza sanacije je v zaključni fazi. V mesecu novembru in decembru so bili nekateri projekti zaključeni in predani v uporabo.

Gradbena dela pa potekajo še na nekaterih večjih gradbiščih.

Zahtevna sanacija plazu pod **lokalno cesto Zalog Črni Vrh** je zaključena. Izvedena je pilotna stena, drenažna rebra, odvodni meteorni kanal. To so ukrepi, ki so bili v okviru analize škode in projektiranja izvedeni za sanacijo ceste v predelu, ki je bila močno poškodovana ob avgustovskih poplavah. Izvedena je bila tudi preplastitev poškodovanega cestišča in nameščena varnostna ograja. Dela je izvajalo podjetje Hidrotehnik d.o.o.

Zaključena so bila tudi sanacijska dela v **Škandrovem grabnu**. Prva faza je zajemala sanacijo brežin, zamenjavo prepustov ter preplastitev poškodovanih delov cestišča. Dela je izvajalo podjetje Storitve TGM Andrej Trobec s.p.

V zaključni fazi pa so dela v **Jernejčkovem grabnu**. Predvideno dokončanje del do konca decembra 2024. V tej fazi se bodo izvedli sanacijski ukrepi na najbolj poškodovanih odsekih. Dela izvaja podjetje Hidrotehnik d.o.o.

Med najbolj poškodovanimi odseki po poplavah je bil **Potrebuježev graben.** Prva faza sanacije bo končana do konca leta 2024. Z drugo fazo sanacije bomo nadaljevali v naslednjem letu, ko bomo pridobili dodatna sredstva. Dela izvaja podjetje NG nizke gradnje d.o.o.

Prav tako pa se intenzivno nadaljujejo dela **v Petačevem grabnu**. Dela bodo predvidoma zaključena do konca leta, kar pa je v veliki meri odvisno predvsem od vremena. Dela izvaja podjetje Garnol d.o.o.

Začela so se tudi težko pričakovana dela na **mostu Hruševo**. Odstranjen je star most, v nadaljevanju pa bodo potekala dela za vzpostavitev novega mostu in dela na priključni in državni cesti. Dela za izvedbo novega mostu izvaja podjetje Trgograd d.o.o.

***Občina Dobrova – Polhov Gradec***

## Vprašajte župana?

**Ker vam želimo** komunikacijo z Občino Dobrova - Polhov Gradec in županom Juretom Dolinarjem čim bolj približati, odgovoriti na najpogostejša vprašanja in vam podati vse pomembne informacije o dogajanju v naši občini. Vprašanja pošljite na e-mail info@dobrova-polhovgradec.si, s pripisom »Vprašajte župana«.

***Avtobusnih linij je premalo. Kaj nameravate storiti?***
Občina je z LPP in MOL v dogovoru po vzpostavitvi nove LPP linije, za katero imamo pridobljena soglasja LPP in MOL in v potrjevanju sofinanciranje linije na DUJP ter usklajujemo frekvence terminov avtobusnih linij 51 in 56 odhodov in prihodov na način, da se zagotovi čim večja frekvenca prihodov in odhodov. Z izgradnjo P+R na Dobrovi bo vzpostavljen tudi prvi sistem električnih koles, s katerim je 21 občin podpisalo pogodbe za vzpostavitev sistema izposoje koles in električne polnilnice za Car Sharing. Sistem izposoje električnih koles in avtov bo v nadaljevanju vzpostavljen tudi po ostalih krajih po občini, saj želimo skupaj z izgradnjo kolesarskih stez in sistema izposoje električnih koles in avtomobilov zagotoviti čim boljšo mobilnost in povezanost z Ljubljano in ostalimi kraji po naši občini.

***Tržnica na Dobrovi ni dovolj dobro založena s pridelki iz naše občine (npr. skromna ponudba zelenjave). Kako nameravate rešiti to težavo?***
Občina je v letu 2023 vzpostavila lokalno tržnico na Dobrovi z namenom, da zagotovimo krajanom lokalno tržnico z lokalno pridelano kvalitetno hrano in lokalnim blagom in da omogočimo vsem lokalnim kmetom in obrtnikom možnost prodaje blaga v domačem okolju pod blagovno znamko Blagajeva dežela. Strinjamo se, da je tržnica z lokalnimi pridelovalci smiselna le, če je dovolj velika in dobro založena. Na tržnici Dobrova že več kot leto vztraja okvirno do 10 ponudnikov. Pestrost ponudbe in širitev ponudbe pa je odvisna tudi od nas občanov. Vabimo vas, da tržnico Dobrova podpremo s čim večjim obiskom, s tem se bo tudi ponudba širila. Verjamemo pa, da se bo to spremenilo z dokončanjem nekaterih ključnih projektov v naši občini. Z urejanjem in ozelenitvijo centra Dobrove, dokončanjem kolesarske povezave in sistema P+R ter odprtjem novega tržnega centra se bo povečala koncentracija ljudi v samem centru. To bo zagotovilo boljšo infrastrukturo in prijaznejše okolje za druženje, kar bo pritegnilo več obiskovalcev in posledično tudi spodbudilo več lokalnih pridelovalcev k sodelovanju na tržnici. Vljudno vabljeni vsi krajani na lokalno tržnico na Dobrovi, ki je vsako soboto od 8. do 12. ure nasproti Mercatorja in podprimo lokalno in kvalitetno blago.

***Župan Jure Dolinar***

*Objekt nekdanje Zelene doline*

# Novi pridobitvi za Dobrovo

**Občina** Dobrova - Polhov Gradec je v polnem zagonu z urejanjem središča Dobrove.

Kar dva projekta bosta v kratkem spremenila podobo našega kraja in nam ponudila nove možnosti za druženje, rekreacijo in sprostitev.

### Zelena dolina

Staro hišo Zelena dolina prenavljajo v sodoben in funkcionalen objekt, kjer bosta domovala knjižnica in večnamenski prostor za društvene aktivnosti. Knjižnica bo ponujala bogato zbirko knjig in ostalih virov informacij, večnamenski prostor pa bo namenjen sestankom, delavnicam, tečajem in drugim dogodkom. Trenutno poteka javno naročilo za izbiro izvajalca del, Občina pa je že pridobila gradbeno dovoljenje za spremembo namembnosti in rekonstrukcijo objekta.

### Ozelenitev centra Dobrove

Poleg objekta Zelene doline se bo preobrazil tudi center Dobrove. Občina je pridobila evropska sredstva za ozelenitev ter urbano ureditev območja, ki obsega kar 7.500 kvadratnih metrov. Projekt vključuje zasaditev drevoredov, ureditev zelenih površin, postavitev klopi in ostale urbane opreme. S tem bo center Dobrove postal bolj zelen, prijeten in zdrav prostor za bivanje, delo in rekreacijo.

Oba projekta bosta pomembno prispevala h kakovosti življenja v Dobrovi. Veselimo se novih pridobitev!

***Občina Dobrova - Polhov Gradec***

# Moja Dobrova – **danes za jutri**

**V** četrtek, 21. novembra 2024, je v avli Osnovne šole Dobrova potekala delavnica, ki jo je organizirala Občina Dobrova - Polhov Gradec v okviru začetka priprave urbanistične zasnove Dobrove.

Dogodka, ki ga je vodil UB Urbanistični biro d.o.o., se je udeležilo približno 30 občanov. Cilj delavnice je bil participativno načrtovanje prostora, kjer so udeleženci razpravljali o smernicah za razvoj naselja ter podali ideje in predloge za prihodnji razvoj.

Urbanistična zasnova je ključna strokovna podlaga, ki jo določa novi zakon o urejanju prostora. Namenjena je pripravi regionalnih in občinskih prostorskih dokumentov za mestna in druga urbana naselja. Ta dokument obravnava naselja celovito z vidika okoljskih, družbenih in ekonomskih potreb ter daje usmeritve za dolgoročni prostorski razvoj in izvedbeno regulacijo. Priprava urbanistične zasnove Dobrove temelji na treh trajnostnih vidikih. Okoljski vidik vključuje ohranjanje naravnih virov, zmanjševanje emisij, spodbujanje zelene infrastrukture in uporabo obnovljivih virov energije. Družbeni vidik poudarja vključevanje skupnosti, dostopnost do javnih storitev in ustvarjanje prostorov za povezovanje ljudi. Ekonomski vidik pa se osredotoča na podporo lokalnim podjetjem, energetsko učinkovito zasnovo in ustvarjanje delovnih mest. Delavnico je uvedel župan Jure Dolinar, ki je predstavil aktualne projekte in potrebo po posodobitvi prostorskih aktov. Občinski urbanist je podal pregled nove generacije prostorskih dokumentov in strokovnih podlag, Urbanistični biro pa je predstavil metodologijo priprave in potek delavnic.

V nadaljevanju so se udeleženci razdelili v štiri tematske skupine. Te so razpravljale o izboljšanju prometne ureditve, oblikovanju zelenih površin in ohranjanju kulturne dediščine, razvoju družbene infrastrukture, kot so šole, vrtci, zdravstveni dom in dom za starejše, ter o ustvarjanju privlačnega in trajnostnega okolja za bivanje.

Razprave so bile osredotočene na prepoznavanje prednosti in slabosti življenja na Dobrovi, izražanje želja občanov in oblikovanje vizije za prihodnost kraja. Predlagane ideje in pobude so bile zapisane v tekstualni in grafični obliki, kar bo predstavljalo temelj za nadaljnjo pripravo urbanistične zasnove.

S pomočjo participativnega pristopa želi občina v tesnem sodelovanju z občani ustvariti kvaliteten dokument, ki bo služil trajnostnemu razvoju Dobrove in zagotavljal ugodno življenjsko okolje za prihodnje generacije.

***Občina Dobrova - Polhov Gradec***

# Občina načrtuje nova otroška igrišča

**Občina** Dobrova - Polhov Gradec si aktivno prizadeva izboljšati kakovost rekreativnih in prostorskih vsebin za najmlajše.

Posebno pozornost namenja ureditvi varnih in privlačnih igralnih površin, ki bodo otrokom omogočale igro, gibanje in druženje v prijetnem in varnem okolju. V proračunu za leto 2024 je občina namenila 30.000 evrov za nakup novih otroških igral pri Pograjskem domu. Sredstva so rezervirana znotraj postavke za upravljanje in tekoče vzdrževanje objektov za rekreacijo.

### Cilji nove ureditve:

- Urediti javna otroška igrišča na prostem in povečati dostopnost do teh površin.
- Spodbujati športno aktivnost otrok skozi igro, ki razvija socialne veščine in strpnost.
- Omogočiti dostop do sodobnih igralnih površin tudi socialno šibkejšim družinam.
- Prispevati k dvigu splošnega zadovoljstva občanov in izboljšanju kakovosti bivanja.

Nova igrala bodo certificirana in skladna z varnostnimi standardi, s čimer bodo zagotovili varno uporabo ter zmanjšali tveganja za poškodbe. Na igriščih bodo ustrezne podlage, ograje za zaščito otrok in dodatne opreme, kot so klopi, koši za smeti in drevesa za senco.

Občina poudarja, da bodo nova igrišča zasnovana tudi kot prostor za srečanja in druženje staršev ter otrok, kar bo še dodatno krepilo skupnostni duh med občani. Ustrezno načrtovanje in redno vzdrževanje igral bo ključ do njihove dolgotrajne uporabnosti in varnosti. S to naložbo občina nadaljuje svojo zavezo k izboljšanju pogojev za zdrav razvoj otrok in krepitev medgeneracijskega druženja. Nova otroška igrišča bodo pomemben korak k še prijetnejšemu in varnejšemu okolju za najmlajše občane.

***Občina Dobrova - Polhov Gradec***

# Miklavževanje na Dobrovi

**Dobrova,** četrtek, 5. decembra - Sv. Miklavž je s svojimi angeli ponovno obiskal pridne otroke iz teh krajev v Kulturni dvorani na Dobrovi.

Ujela ga je celo televizija. Na programu Planet TV je dobrotnik tako spregovoril prav vsem. Otroci v Kulturnem društvu Dobrova so za 150 otrok pripravili Miklavževo poučno igrico "Ali so vsi otroci pridni?" pod mentorstvom Maje Zalokar, svetnik pa je prav vse lepo obdaril in jih skrbno varoval pred peklenščki, ki so se tudi potikali tačas naokrog. Krajevna skupnost Dobrova je dobrotniku pomagala pri nakupu daril. Na pomoč so priskočili še naslednji donatorji: Lavanda, Marjan Žvokelj s.p., Grain d.o.o., Atta Peklaj transport in trgovina d.o.o., Konstrukcije Kogovšek d.o.o., Vrtni center Eurogarden, Eurogarden d.o.o. in Plevnik, d.o.o.

Ob prihajajočih božičnih in novoletnih praznikih vam Krajevna skupnost Dobrova želi miru in veselja, novo leto 2025 pa naj vam prinese obilo zdravja in zadovoljstva.

***Organizacijski odbor Miklavževanja, Krajevna skupnost Dobrova***

# Jesenski semenj v Šentjoštu:
## manj potrošnje, več skupnosti, prosim

**Ajda je domov odšla s tremi kozarci medu, Tomaž je v košaro zložil dve steklenici jogurta in zavojček čajne mešanice, Katja je v naročju držala ogromen škrnicelj jušnih rezancev in sveže maslo, Ana je na rame poveznila »novo« jakno, otroci pa so se poskrili v kot in navdušeno grizljali cimetove rolice.**

*Na tisto jesensko nedeljo je v Šentjoštu zadišalo po Jesenskem semenju.*

Tretji teden v novembru smo prvič obeležili teden slovenske hrane, ki nas opominja na pomen in koristi lokalno pridelane hrane. V Šentjoštu smo teden sklenili z, zdaj že lahko rečemo tradicionalno, izmenjevalnico oblačil in ozimnice. Šesto po vrsti smo poimenovali Jesenski semenj.

Projekt je bil sprva zgrajen na ideji blagovne izmenjave, ki spodbuja odgovorno potrošnjo in se nostalgično vrača v čase, ko je bila na prvem mestu skupnost in ne zaslužek. Ko sreče niso iskali v več, ampak so bili zelo zadovoljni tudi z manj. Želeli smo se izviti iz ostrih krempljev prevladujočega neoliberalnega sistema in potrošniški družbi pokazati fige. Če se o tem nekdaj ni govorilo, je danes podatkov in dokazov dovolj.

*Ljudje letno kupimo vsaj 100 milijard kosov oblačil, zavržemo pa jih kar 92 milijonov ton. 65 odstotkov zavrženih oblačil prej kot v enem letu konča na odlagališčih. Z drugimi besedami, vsako minuto sežgemo ali na odlagališče odložimo za 60 tovornjakov oblačil.*

Nič manj temačno ni niti ozadje prehranske industrije, ki svoje grehe uspešno skriva v nepregledno dolgih dobavnih verigah in manipulativnih oglasnih sporočilih. In to počnejo precej uspešno. Kdaj je »naš najboljši sosed« postala trgovina?

Dolge dobavne verige je treba prestriči, saj je lokalno pridelana hrana bolj sveža, bolj okusna, bolj kakovostna, bolj zdrava in okolju prijaznejša. Nenazadnje pa s podpiranjem lokalnih pridelovalcev pomembno prispevamo k razvoju podeželja.

Prav zato smo tokrat na izmenjevalnico povabili tudi okoliške pridelovalce, ki so na mize postavili domačo skuto, maslo, čaj, med in medene izdelke, slaščice, jajca …

Vsak »novejši« dogodek še vedno vzbuja nekaj treme, vendar pa so naši nervozni nasmehi hitro izpuhteli, ko so v dvorano vstopali prvi gostje. In ni jim bilo videti konca. Dvorano je preplavilo živahno semenjsko vzdušje, ki je dišalo po jesenskemu kolaču in skodelici kave. Ljudje so z nasmehom na obrazu in polnimi rokami dobrot postopali po prostoru, klepetali, z enim očesom pa vseskozi pogledovali od mize do mize, da ne bodo česa zgrešili. Namesto "adijo" pa je odzvanjal: "Kdaj spet?"

# Prižig lučk
## in Miklavžev sejem

**V** Polhovem Gradcu smo tudi letos z navdušenjem pozdravili začetek praznične sezone.

December je čas, ko se stari zidovi ovijejo v praznične lučke, park zažari v pravljičnih tonih, ljudje pa začutimo toplino naše skupnosti. Prav zato je vsak dogodek v tem času priložnost, da skupaj ustvarimo trenutke, ki nas povezujejo in napolnijo z radostjo. Tudi letos pa je Polhov Gradec zažarel v prazničnih lučeh in pričaral praznično vzdušje v kraj. Kljub hladnemu večeru pa se je na letošnjem prižigu luč zbralo veliko krajanov.

Zbrali so se tako mlajši kot starejši, da skupaj stopijo v praznični čas. Vse se je začelo v petek, 29. decembra, ko smo v parku slovesno prižgali lučke. V JZ Polhograjska graščina pa z veseljem pripomnijo: »Prijetno nas je presenetila številčna udeležba krajanov, ki so si prišli ogledati zabaven program učencev OŠ Polhov Gradec. V zadnjih letih je njihovo sodelovanje postalo nepogrešljivo, brez edinstvenih lampijonov, ki so jih ustvarili v preteklih dneh, pa si že težko predstavljamo praznično okrasitev grajskega parka.

Prižig lučk je bil lep uvod v pester vikend, ko je v graščini v svoji tradicionalni obliki potekal že 25. Miklavžev sejem.

Tudi tokrat so se nam pri soustvarjanju ponudbe pridružili številni razstavljavci, od katerih jih je bilo nekaj z nami prvič, večina pa se že več let rada vrača v graščino. V JZ Polhograjska Graščina beležimo še višjo udeležbo od lanske, pri tem pa se zavedamo, da brez vseh sodelujočih deležnikov čaroben vikend v takem obsegu ne bi bil mogoč.

Zahvaljujemo se Osnovni šoli Polhov Gradec, njenim učencem ter mentorjem, Muzeju pošte in telekomunikacij za vodenja po svoji zbirki, Turističnemu društvu Polhov Gradec, ki je vložil veliko truda v poživitev parka z okrasitvijo ter gostinsko ponudbo, Šundrbandi za glasbeno popestritev, posameznikom, ki so med sejmom vodili delavnice, ter navsezadnje vsem obiskovalcem, ki ste prišli podpreti lokalne ustvarjalce in pridelovalce.

Tiste, ki se nam tokrat niste mogli pridružiti, vabimo, da si v decembru vzamete čas za večerni sprehod po praznično osvetljenem parku.« Sprehodi po osvetljenem parku so le eden od načinov, kako lahko doživite toplino praznikov. Ko se leto bliža koncu, je čas, da se ustavimo, zadihamo in skupaj z najbližjimi preživimo dragocene trenutke. Prazniki so čas, ko se vsak kotiček napolni z nasmehi, vsak trenutek pa z iskricami topline.

December je tudi priložnost, da si vzamemo čas za ljudi okoli nas in za male trenutke, ki prinašajo veselje. Naj bo to sprehod po okrašenem parku, obisk lokalnih prireditev ali pa preprosto občudovanje lepote prazničnega vzdušja.

***Petra Cankar***

# Nova naprava AED z omarico pri ŠRC Gabrje

*AED pri ŠRC Gabrje*

**V** Športno-rekreacijskem centru Gabrje, je bila postavljena nova naprava AED z omarico, ki je bila donirana s strani Društva AED.

Društvo, ki ima status organizacije v javnem interesu na področju zdravstvenega varstva, se že več let posveča širjenju mreže naprav AED po Sloveniji, ozaveščanju javnosti o ukrepanju ob srčnem zastoju ter zagotavljanju sredstev za vzdrževanje obstoječih naprav. Sredstva za to donacijo so bila zbrana z naslova dela dohodnine, kar je Društvu AED omogočilo, da vsaki občini v Sloveniji podari eno napravo AED. Postavljena naprava je v pomoč lokalni skupnosti in lahko ob pravilni uporabi reši življenje. Društvo poziva obiskovalce, naj z napravo ravnajo spoštljivo, saj bi kakršna koli poškodba ali neustrezno ravnanje lahko ogrozila njeno funkcionalnost in s tem življenja v primeru nujne potrebe. Z donacijo Društva AED se dodatno utrjuje mreža defibrilatorjev v Sloveniji, ki je ključna za hitre in učinkovite odzive na primere srčnega zastoja. Napravo in omarico AED lahko najdete ob vratih garderobe. Občina Dobrova-Polhov Gradec se iskreno zahvaljuje Društvu AED za donacijo defibrilatorja in omarice. Taka podpora in prizadevanja za širjenje mreže življenjsko pomembnih naprav je neprecenljiva. Z napravo AED smo korak bližje k varnejši skupnosti, kjer je možnost hitrega ukrepanja ob srčnem zastoju dostopna vsem.

Občina Dobrova - Polhov Gradec poziva obiskovalce, naj z napravo ravnajo spoštljivo, saj bi kakršna koli poškodba ali neustrezno ravnanje lahko ogrozila njeno funkcionalnost in s tem življenja v primeru nujne potrebe.

***Občina Dobrova - Polhov Gradec***

# Miklavžev sejem v **Polhovem Gradcu**

**V ponedeljek, 25. novembra, smo imeli na Osnovni šoli Polhov Gradec tehnični dan za učence predmetne stopnje.**

Z učenci smo se pripravljeni na Miklavžev sejem, ki se je odvil prvi vikend v decembru. Priprave na dan dejavnosti so se začele že v začetku novembra. Najprej je bilo potrebno razmisliti o poslikavi lampijona. Letošnja tema lampijonov za natečaj EnoArt je bila Jaz sem luč.

Ideje so hitro prišle na dan. Hkrati pa so učenci s svojimi razredniki že izbrali izdelke, ki jih bodo izdelovali in prodajali na Miklavževem sejmu. Bolj ko se je bližal december, več je bilo idej, kaj vse bi lahko izdelali in kako bi okrasili lampijon. Dan je bil zelo živahen. V vsaki učilnici so se ob božični glasbi izdelovali različni izdelki. Prav tako je ta dan je vsak razred izdelal svoj lampijon. Učenci so izdelovali različne izdelke, ki so jih prodajali na Miklavževem sejmu.

Vsak razred se je znašel po svoje in nastalo je veliko čudovitih izdelkov. Nastali so različni okraski iz lesa, kot so obeski za smrečico, škratki, pingvinčki, jelenčki ter lesene smrečice. Med izdelki pa nikakor niso smeli manjkati adventni venčki, svečniki in voščilnice. Vsak razred se je moral znajti po svoje in biti izviren, da bo na sejmu čimbolj pritegnil kupce. V petek popoldan je sledila kratka prireditev in slavnostni prižig luči v grajskem parku. Takrat so naši lampijoni zažareli v grajskem parku. Prav tako so učenci z učiteljicami OPB izdelale manjše lampijone za natečaj EnoArt. V soboto in nedeljo pa so učenci prodajali izdelke na Miklavževem sejmu. Učenci devetega razreda so se za prodajo na sejmu morali še posebej potruditi.

Poleg vseh izdelkov, ki so jih naredile spretne roke, so pridne učenke in učenci napekli še piškotov, mufinov ter pop cakesov. S pomočjo staršev so devetošolci v soboto in nedeljo pekli palačinke ter kuhali slasten čaj, ki nas je pogrel v mrzlem dnevu.

***Tjaša Prek***

# Prižig prazničnih lučk **na Dobrovi**

**V soboto, 30. novembra, je pred gasilskim domom PGD Dobrova zažarela praznična smreka, okrašena s čarobnimi lučkami, ki so naznanile začetek prazničnega obdobja.**

Dogodek, ki sta ga organizirala PGD Dobrova in Krajevna skupnost Dobrova, je na eno mesto združil vaščane, sosede in prijatelje, ki so skupaj uživali v toplini skupnosti in prazničnem vzdušju.

Obiskovalce je skozi večer zabavala glasbena skupina Starlight, ki je s svojo glasbo pričarala prijetno in veselo atmosfero. Poleg osvetljene smreke je v prazničnih lučkah zažarelo tudi gasilsko vozilo, kar je dodalo posebno noto dogodku. Kot simpatičen dodatek k dekoraciji je dogajanje popestril velik napihljiv snežak, ki je pritegnil pozornost najmlajših in obiskovalce popeljal v prazični čas.

Dogodek je znova poudaril pomen skupnosti in povezanosti, saj so zbrani s svojo prisotnostjo dokazali, da prazniki niso le čas za darila, temveč tudi za skupne trenutke in veselje. Prižig lučk na Dobrovi je bil odličen uvod v veseli december, ki ga bodo zagotovo obeležila še številna prijetna srečanja.

***Manca Dolinar***

# Prižig lučk **na Hruševem**

**Na Hruševem so se domačini 30. novembra zbrali pred gasilskim domom, kjer so s toplim druženjem obeležili prižig prazničnih lučk.**

Dogajanje se je začelo že ob jutranjih urah, ko so pripeljali smreko, jo postavili ter okrasili s prazničnimi lučkami. Poseben poudarek so namenili tudi nadomestnemu mostu, ki so ga obogatili s prazničnimi lučkami in če se malo pošalimo – poskrbeli, da je most viden tudi ponoči. Dogajanje se je nadaljevalo proti večeru, ko so se zbrali domačini vseh generacij, da skupaj odštejejo trenutke do prižiga lučk. Ob prazničnem vzdušju so se nato preselili v notranje prostore gasilskega doma, kjer so se obiskovalci ogreli s toplimi napitki. Otroci so uživali v soku in čaju, odrasli pa so si privoščili kaj močnejšega. Za lačne želodčke so poskrbeli s picami, klobasami, domačimi piškoti in potratno potico. Dogajanje je popestrila igriva atmosfera, saj so obiskovalci igrali ročni nogomet in ob prijetnih pogovorih uživali v domačih dobrotah. Kasneje je večer zaživel ob glasbi – druženje se je nadaljevalo dolgo v noč, ob zvokih harmonike, kitare in basa.

***Manca Dolinar***

# Tržnica poklicev
## na OŠ Polhov Gradec

*Šolske svetovalne delavke, ki so organizirale dogodek.*

*Naslednje leto bo Tržnica poklicev v OŠ Horjul.*

**Na Osnovni šoli Polhov Gradec je v torek, 19. novembra 2024, potekala tradicionalna Tržnica poklicev, namenjena učenkam in učencem devetih razredov iz osnovnih šol Brezovica, Dobrova, Horjul, Polhov Gradec in Preserje.**

Dogodek je bil zasnovan z mislijo na učence, ki se pripravljajo na pomembno življenjsko odločitev – izbiro nadaljnjega šolanja in poklicne poti. Vsako leto se Tržnica poklicev odvija na eni izmed sodelujočih šol.

Prireditev se je začela ob 17. uri s kratkim nagovorom ravnateljice Osnovne šole Polhov Gradec, gospe Ilinke Kucler. Udeleženci so nato imeli priložnost obiskati stojnice približno štiridesetih srednjih šol ter nekaj drugih institucij, ki so neposredno povezane z izobraževanjem. Predstavile so se tehniške, naravoslovne in družboslovne šole, gimnazije ter različne smeri na samih srednjih šolah, ki ponujajo širok spekter možnosti za nadaljnje izobraževanje.

Dogodek je potekal v sejemski obliki, kjer so predstavniki šol obiskovalcem predstavljali značilnosti svojih programov in odgovarjali na morebitna vprašanja. Tržnica se je odvijala v večjem delu osnovne šole Polhov Gradec, v različnih učilnicah, avli ter plesni dvorani. Med sodelujočimi so bile tudi nekatere šole, ki običajno ne sodelujejo na večjih izobraževalnih sejmih, kot je Informativa na Gospodarskem razstavišču. S tem so obiskovalci dobili dodatno priložnost za vpogled v manj poznane programe in unikatne možnosti izobraževanja.

Tržnica poklicev je udeležencem omogočila, da so iz prve roke pridobili kakovostne informacije o srednjih šolah, njihovih programih in možnostih, ki jih ponujajo. Dogodek je vsakoletno pomemben korak pri usmerjanju mladih k premišljenim odločitvam, podkrepljenim z bogatim naborom informacij.

***Manca Dolinar***

# November
## pri Sovicah

**Začetek novembra je bil posvečen tradicionalnemu slovenskemu zajtrku, ki smo ga obeležili tudi pri Sovicah.**

Veliko smo se pogovarjali o življenju in pomenu čebel, si ogledali posnetke ter likovno ustvarjali. Z dekoracijo smo okrasili našo igralnico in šolsko jedilnico, se naučili pesmico o čebelah ter se igrali »čebeljo« gibalno igro ***Kapljica te lovi!*** V vrtcu so nas, tako kot vsako leto, obiskali tudi čebelarji.

V šolski telovadnici smo izvedli športno dopoldne. Preverjali smo naše gibalne sposobnosti za interno ***Gibalno knjižico***, s katero v našem vrtcu spremljamo gibalni razvoj otrok. Gibalno smo bili aktivni tudi na prostem, saj smo Sovice znane po tem, da bivamo vsak dan na prostem, ne glede na vreme. Naš moto je: »Ni slabega vremena, so samo neprimerna oblačila.«

Na področju matematike smo reševali delovne liste ter z različnimi senzornimi in gibalnimi nalogami krepili našo grafomotoriko in finomotoriko. Sredi meseca smo organizirali petdnevni plavalni tečaj v Atlantisu, kjer so otroci neizmerno uživali. Tako so se Sovice naučile tudi plavati.

Nato smo prejeli povabilo na obisk. Povabili so nas učenci 7. a razreda ter učiteljici Sandra in Marjeta. Prek gibalnih iger in ugank smo morali poiskati drobno živalico, ki se je skrivala v učilnici. Kar nekaj časa smo jo iskali, nato pa smo jo končno našli, paličnjaka namreč! Otrokom je bil obisk zelo všeč, še posebej zato, ker so nas povabili »ta veliki« šolarji. Poleg tega so bile maline, s katerimi smo se posladkali, zelo okusne.

Zadnji teden novembra smo se začeli aktivno pripravljati na veseli december. Izdelali smo voščilnice, ki smo jih prodajali v sklopu novoletnega bazarja, ki sta ga skupaj organizirala OŠ Dobrova in vrtec Dobrova. Pripravili smo dekoracije za igralnico in jedilnico ter začeli z izdelovanjem novoletnih okraskov. Otroci so od doma prinesli okraske, s katerimi smo okrasili smrečico. V vrtcu pa smo izdelali okrasek, ki so ga otroci odnesli domov. Na ta način smo simbolno povezali dom in vrtec.

Ogledali smo si predstavo, posadili božično žito in pekli piškote. Nismo pa pozabili na starejše. Za naše babice in dedke smo pripravili Dan odprtih vrat, kjer smo ob prijetnem vzdušju skupaj likovno ustvarjali. Pridružili smo se tudi vseslovenski akciji zbiranja voščilnic za starostnike, ki smo jih poslali v domove za starejše ter jim tako vsaj malo polepšali dan ali morda trenutek osamljenosti. Skrbno smo pospravili tudi našo igralnico, za vsaj slučaj, če se bo mimo našega okna sprehodil kateri izmed ***treh dobrih mož.***

Otroci so se zelo veselili tudi božičnega plesa in tradicionalnega srečelova, ki smo ga uspešno izvedli s pomočjo staršev, za kar se jim iskreno zahvaljujemo.

Kljub temu da je december mesec obdarovanj, sva vzgojiteljici skušali otrokom približati razmišljanje, da bistvo praznikov ni v tem, kaj bomo dobili, temveč v tem, kako lahko razveselimo druge. Včasih ni treba veliko – le nasmeh, stisk roke ali skupaj preživeti čas. Pomembno pa je narediti prvi korak. Prav tisti najbolj spontani koraki v življenju namreč lahko vodijo do najbolj pristnih prijateljstev.

Sovice vam ob koncu leta želimo obilo zdravja, sreče in ustvarjalnosti v letu 2025!

***D. L.***

# Pestro dogajanje na OŠ Dobrova v novembru – od zdravja do ustvarjalnosti

**November je bil na OŠ Dobrova zelo aktiven. Najprej smo imeli aktivnosti, povezane s fizičnim in duševnim zdravjem.**

Tradicionalni slovenski zajtrk smo obarvali s skrbjo za naše zdravje. Dan smo namenili prehrani, zdravemu načinu življenja in skrbi za psihično zdravje.

Poleg zajtrka z maslom, medom, kruhom in jabolkom, pogovorov o prehrani in zdravem krožniku, smo čas namenili delavnicam o samopodobi in zdravem načinu življenja. Poleg učiteljev, ki so izvajali delavnice, smo strokovno pomoč našli tudi pri zunanjih izvajalcih. Obiskali so nas strokovnjaki s področja zdravstva, svetovanja, terapije in zaščite pred negativnimi vplivi spleta in okolice.

Teden dni po delavnicah pa smo se posvetili kreativnosti in ustvarjalnosti. To sta veščini, ki jo bodo otroci v svojem delovnem okolju velikokrat potrebovali. Krepitev veščin ustvarjalnosti in ročne spretnosti se namreč odražajo na različne načine. Tudi miselni procesi se utrjujejo z ustvarjalnostjo.

Bazar, na katerem smo izdelke prodajali, je bil v ponedeljek, 2. 12., ko so bile tudi praznične govorilne ure. Veselo je bilo in aktivno, lučke so prižgane, veseli december se je pričel. V decembru pa to ni vse. Tudi pouk imamo praznično obarvan.

Delu dodajamo veselje in upanje v dobro. Zbiramo v dobre namene, poslušamo božično glasbo in nosimo božične puloverje ali nogavice. V šolo lahko prinesemo potrebščine v košu namesto torbi, prijateljem pišemo pisma zahvale in imamo dan brez šolskega zvonca.

Z veseljem pa tudi pričakujemo počitnice.

***Ksenija Pišljar***

# V PGD Dvor s ponosom **sprejeli novo gasilsko vozilo GVC-3**

**V Prostovoljnem gasilskem društvu Dvor so prejeli pomembno okrepitev – novo gasilsko vozilo GVC-3, ki je nadomestilo več kot 45 let staro avtocisterno TAM iz leta 1976.**

Novo vozilo temelji na sodobnem podvozju **Scania P 360** z motorjem EURO 3, štirikolesnim pogonom in avtomatiziranim menjalnikom. Te tehnične značilnosti zagotavljajo vozilu zanesljivost in izjemne zmogljivosti, kar je ključno za dostop do težje prehodnih območij, kjer šteje vsaka sekunda. Nadgradnjo vozila je izvedlo podjetje GV Pušnik iz Slovenske Bistrice, ki je vozilo opremilo v skladu s tipizacijo Gasilske zveze Slovenije. Cisterna z zmogljivostjo **6.400 litrov** je opremljena z najsodobnejšo opremo, med katero so nadtlačni prezračevalnik, motorna žaga, elektro agregat, zmogljivi reflektorji za izboljšano vidljivost na intervencijah in izolirni dihalni aparati za zaščito gasilcev v zahtevnih pogojih.

Slovesni sprejem vozila je potekal v petek 22. novembra. Sprejema nove cisterne so se udeležili številni krajani, ki so z navdušenjem spremljali prihod vozila. Glavni voznik Jernej Zibelnik in poveljnik Primož Zibelnik sta novo pridobitev pripeljala na dvorišče gasilskega doma. Med gosti so bili tudi župan Občine Dobrova - Polhov Gradec **Jure Dolinar**, predsednik in poveljnik Gasilske zveze Dolomiti **Franc Zibelnik** in **Andrej Slovša**, ter poveljnik civilne zaščite občine **Filip Božnar**. Predsednik društva Žiga Sečnik je v uvodnem nagovoru predstavil pot od ideje do realizacije tega pomembnega projekta. Zahvalil se je vsem, ki so prispevali k uresničitvi želje po sodobnem gasilskem vozilu, in poudaril, kako pomembna je ta pridobitev za celotno skupnost. Prisotni gostje so pohvalili trud društva ter izrazili željo, da bi bilo vozilo čim manjkrat uporabljeno za intervencije.

Celotna vrednost novega vozila znaša **245.000 evrov**, kar je predstavljalo velik finančni izziv. Z nepogrešljivo podporo Občine Dobrova - Polhov Gradec, ki je prek Gasilske zveze Dolomiti prispevala **135.000 evrov**, ter z donacijami posameznikov, lokalnih podjetij in večletnim lastnim varčevanjem društva, so uspeli zagotoviti potrebna sredstva za nakup.

V PGD Dvor se iskreno zahvaljujejo vsem, ki so prispevali k realizaciji te pridobitve. Novo vozilo je simbol skupnega truda, povezanosti in predanosti, ki bo občini in njenim prebivalcem zagotavljalo še večjo varnost v prihodnje.

***Manca Dolinar, foto: PGD Dvor***

# Prižig lučk v Brezju

**V petek, 6. decembra, so se pred gasilskim domom PGD Brezje zbrali vaščani na tradicionalnem prižigu prazničnih lučk.**

Lučke so v svoji polnosti zasijale na balkonu gasilskega doma ter na veliki praznični smreki, ki bo vas krasila čez praznike. Dogodek je prinesel prijetno praznično vzdušje, kjer so se ljudje družili ob toplem čaju in okusni hrani. Dogodek je bil priložnost za srečanje in sproščen klepet, obdanem s prazničnim vzdušjem. Ko so lučke zasijale, se je v Brezju uradno začel praznični čas, ki bo vaščanom pričaral toplino in veselje ob začetku decembrskih dni. Prijeten večer se je zaključil z obljubo, da bodo tudi prihodnji dogodki prinesli podobno radost in povezanost med krajani.

***Manca Dolinar***

# Otvoritev operativne kuhinje in prižig prazničnih lučk v PGD Polhov Gradec

**V soboto, 30. novembra, je gasilski dom v Polhovem Gradcu postal središče dvojnega praznovanja – slavnostne otvoritve nove operativne kuhinje in prižiga prazničnih lučk.**

Dogodek, ki ga je organiziralo Prostovoljno gasilsko društvo Polhov Gradec v sodelovanju z občino Dobrova - Polhov Gradec, je pritegnil številne krajane, gasilce ter predstavnike društev in lokalnih oblasti.

Večer se je začel s čutnim glasbenim nastopom Linde in Lucijana Stanovnik, ki sta s pesmijo ustvarila prijetno vzdušje. Nato je zbrane nagovorila podžupanja občine Dobrova - Polhov Gradec Ana Oblak, ki je poudarila pomen tovrstnih pridobitev za lokalno skupnost. Sledil je govor predsednika PGD Polhov Gradec, Janeza Stanovnika, ki je izrazil zahvalo vsem, ki so z delom, prispevki in podporo omogočili uresničitev dolgoletne želje društva. Podrobnosti prenove je predstavil koordinator projekta Jure Grjolj, ki je orisal večmesečni potek del. Prenova operativne kuhinje je bila plod dolgoletnega načrtovanja, ki ga je sprva oviralo pomanjkanje

>>

# Kostanjev piknik

*Šundr banda*

**V petek, 15. novembra, se je na avtobusni postaji v Polhovem Gradcu odvijal Kostanjev piknik, ki je tudi letos privabil številne obiskovalce iz Polhovega Gradca in okolice.**

Dogodek, ki ga je organizirala Polhograjska graščina, je postregel s pravo mero jesenskega vzdušja in prijetnega druženja. Glavno dogajanje se je vrtelo okoli kostanja, ki ga je pekel Žagarjev žar, obiskovalci pa so si lahko privoščili tudi tople napitke, pripravljene iz domačega sirupa Domačije Pr' Popr. Za glasbeno spremljavo, ki je poskrbela za še bolj živahno razpoloženje, je poskrbela Šundr banda. Njihov nastop je navdušil tako mlade kot starejše in ustvaril prijetno, sproščeno vzdušje, kljub nekoliko hladnejšemu večeru. Organizatorji so dogodek zasnovali z mislijo na druženje in povezovanje lokalne skupnosti. Kot je zapisala Polhograjska graščina: "Po lanskoletnem uspešnem kostanjevem pikniku smo se v JZ Polhograjska graščina odločili, da tudi to jesen pripravimo takšno priložnost za druženje. Tokrat smo dogajanje popestrili še z živo glasbo, za vsesplošno dobro razpoloženje pa so kljub hladnemu večeru poskrbeli obiskovalci s svojo številčno udeležbo. Ob tem bi se radi zahvalili Šundr bandi za nastop, Žagarjevemu žaru za peko kostanja ter domačiji Pr' Popr za domači sirup za pripravo čaja, s katerim so se pogreli obiskovalci. Veseli nas, da so takšni manjši, sproščeni dogodki v središču kraja lepo sprejeti in da se z njimi vzpodbuja povezovanje domačinov; tako ponudnikov, ki pomagajo soustvariti dogodek, kot tudi obiskovalcev." Dogodki, kot je Kostanjev piknik, prinašajo toplino in povezanost, ki ju v današnjem hitrem tempu življenja pogosto pogrešamo. Organizatorji že snujejo ideje za prihodnje dogodke, ki bodo zagotovo ponovno prinesli priložnost za druženje, ustvarjanje lepih spominov in krepitev lokalnega duha.

***Petra Cankar***

# Oratorijski dan na Dobrovi **namenjen tudi staršem**

**Dobrovski** animatorji so kar aktivni. Župnik Janez Kvaternik jim nudi vso oporo, z Marijino misijonarko sestro Sabino vodita mladinski verouk, kar daje bogate sadove vsej skupnosti.

Videti je, da so dobro povezani in da z veseljem skrbijo za to, da je v domači župniji dogajanje skozi vse leto pestro. Skrbijo za druženje in redno pogostitev vseh po drugi nedeljski maši in na zadnjo soboto pred začetkom adventa so pripravili oratorijski dan za otroke in starše. Po kratki predstavi so odpeljali naše otroke po skupinah, kjer so razmišljali o Miklavževih dobrih delih, nam staršem pa organizirali odlično pričevanje zakoncev Katarine in Klemena Lajevec iz Bevk. V sproščeno, iskreno in odkrito predavanje smo vpletli tudi naše izkušnje in si podelili kakšen nasvet. Po malici pa smo skupaj z otroki izdelali še adventne venčke za svoje domove. Pripravljeni na adventni čas smo polni lepih vtisov odšli domov.

***Magdalena Tehovnik***

# **Jesen** v Črnem Vrhu

**Tudi v Črnem Vrhu se vedno nekaj dogaja.**

Letos smo 31. 10. za vse otroke člani KD v sodelovanju z župnijo pripravili oratorijski dan, ki je nadvse uspel. Še posebej so bili vabljeni vsi bodoči birmanci. Mentorji smo bili navdušeni nad sodelovanjem otrok. Najprej smo jim z videopredstavo predstavili preroka Daniela, ki je bil glavni lik letošnjega oratorija, naučili smo se oratorijsko himno, v ustvarjalnih delavnicah pa so nastali čudoviti izdelki. Seveda pa smo se zabavali in uživali v tekmovalnih igrah. Po kosilu in sladici smo vse izdelke odnesli v cerkev in jih obesili na pano. Ker pa je bila nato še zahvalna nedelja, smo cerkev okrasili tudi z jesenskimi pridelki, ki so jih prinesli otroci. Z birmanci smo si vzeli nekaj svojega časa. Pogovor z njimi je tekel o krščanskem življenju med mladimi. Tako smo pripravili tudi lastne zapiske, ki so jih nato prebrali v času molitvene ure v nedeljo, ko je v župniji Črni Vrh potekalo tudi celodnevno češčenje. Za konec našega druženja so se oglasile celo harmonike naših otrok, da bo druženje ostalo še bolj v spominu. Ob tem se zahvaljujemo vsem otrokom za udeležbo in sodelovanje, staršem pa za spodbudo in da so nam zaupali svoje otroke. Da pa se nismo družili in zabavali samo z otroci, smo na martinovo nedeljo, 10. novembra, povabili medse tudi starejše občane naše krajevne skupnosti. Med sveto mašo so vsi, ki so to želeli, lahko prejeli zakrament bolnišničnega maziljenja, ki ga je podeljeval župnik Blaž. Po sveti maši so se zbrali v dvorani Doma krajanov, kjer so malo poklepetali in se pogovorili. Pripravili smo kratek kulturni program. Glasbe ni manjkalo, saj sta na kitari zaigrali in zapeli Zala in Ajda, članice pevske skupine KD Črni vrh pa so zapele priredbo znane pesmi z naslovom »O pokojnina«, ter prispevkom »Kakšno poslanstvo je biti starš«. Poskrbeli smo tudi, da želodčki niso ostali prazni. Bilo je prijetno. Tako smo marsikomu popestrili praznično martinovo nedeljo.

Zadnji dogodek v letu pa je bilo obdarovanje otrok. Člani društva vsako leto pomagamo Miklavžu skrbno pripraviti darila, da jih lahko odnese vsem otrokom starim od 1 do 10 let na njihove domove. Tudi letos se je v četrtek, 5. decembra, popoldne odpravil z angelčki in parklji po črnovrških vaseh. Vsi Miklavževi pomočniki, otroci in Miklavž s spremstvom smo bili veseli, srečni in zadovoljni, da nam je uspelo!

***Za KD Katja Skopec***

>>

sredstev. Priložnost za realizacijo je društvu prinesel uspeh na razpisu participativnega proračuna občine, kjer je projekt s podporo lokalne skupnosti prejel kar 287 glasov. S pridobljenimi sredstvi so dela stekla junija, ko so gasilci odstranili staro opremo in pripravili prostor za prenovo.

Projekt je zajemal številne faze: vgradnjo hidro- in toplotnih izolacij, talnega ogrevanja, prenovo ometov, pleskanje in zamenjavo vrat. Zaključna dela so vključevala namestitev klime, spuščeni strop, montažo moderne kuhinjske opreme ter izdelavo lesenih elementov in tapeciranih klopi. Prenova je bila zaključena konec oktobra, ko je prostor zaživel v svoji končni podobi. Po simboličnem rezanju traku, ki sta ga izvedla podžupanja Ana Oblak in predsednik društva Janez Stanovnik, je nova kuhinja uradno zaživela. Kuhinja je sodobno opremljen prostor, ki bo gasilcem služila za sestanke, usposabljanja, priprave hrane na intervencijah in družabna srečanja. Posebnost prostora je tudi tehnična opremljenost, ki omogoča vzpostavitev štabnega mesta med večjimi intervencijami.

Dogodek je zaznamoval tudi prižig prazničnih luč, ki so osvetlile gasilski dom in okolico ter ustvarile pravo praznično vzdušje. Obiskovalci so ob glasbeni spremljavi in toplih prigrizkih uživali v prijetnem druženju, si ogledali novo pridobitev ter izmenjali vtise.

Prenovljena operativna kuhinja ni le pomembna funkcionalna pridobitev za društvo, temveč tudi prostor, ki bo krepil skupnostni duh in povezoval prebivalce Polhovega Gradca v prihodnjih letih.

***Manca Dolinar, Foto: T. T.***

# Pravljična tehnika v Polhograjski graščini

*dr. Barbara Juršič, direktorica Tehniškega muzeja Slovenija*

**V sredo, 4. decembra 2024, ob 18. uri so v Muzeju pošte in telekomunikacij v Polhovem Gradcu slovesno odprli drugi del razstave Pravljična tehnika.**

Razstavo je pripravil Tehniški muzej Slovenije, ki ima sedež v Bistri pri Brezovici. Prvi del razstave si obiskovalci lahko ogledajo prav tam, v Bistri, drugi del pa je postavljen v čudoviti Polhograjski graščini.

Ob odprtju je najprej spregovorila direktorica Tehniškega muzeja Slovenije, dr. Barbara Juršič, ki je izpostavila pomen ohranjanja kulturne in tehnične dediščine ter opisala potek in rdečo nit samega muzeja. Sledila je predstavitev Ajde Kozjek, dolgoletne kustosinje Muzeja pošte in telekomunikacij. Ajda je z obiskovalci delila zanimive zgodbe o pripravi razstave, pri kateri je povezala pravljične like iz slovenskih otroških in mladinskih knjig s tehničnimi predmeti.

Razstava je obiskovalce popeljala skozi čas – od starih pisem, žigov in pisalnih pripomočkov do sodobne tehnologije, ki nas obdaja danes. Otroci so si lahko ogledali nalivna peresa, preizkusili star pisalni stroj in se igrali z drugimi komunikacijskimi predmeti. Na voljo za ogled so bile tudi stare igre, telefoni, kamere in fotoaparati. Poleg tega so bile na voljo pobarvanke, zloženke in celo možnost, da otroci napišejo pravo pismo.

Posebno pozornost so pritegnili citati iz slovenskih knjig in poštarsko kolo, ki je obiskovalce povabilo, da se odpeljejo v Bistro in si ogledajo prvi del razstave. Otrokom in odraslim je bil namenjen tudi čarovniški nastop Sama Sebastjana, ki je s svojimi triki in vključevanjem občinstva ustvaril nepozabno vzdušje.

Sama postavitev razstave je zelo barvna in otroke že zaradi te igrivosti popelje v svet raziskovanja. Najraje so se otroci seveda ustavili ob točkah, kjer so lahko preizkusili kaj posebnega, morda igrali na boben, se pogovarjali po telefonu ali pa spoznavali povečevalno steklo.

Razstava *Pravljična tehnika* ni le tehniška, temveč tudi domiselno pravljična. Ponuja vpogled v preteklost komunikacije in prinaša sporočilo o tem, kako tehnologija, knjige in domišljija pomagajo razumeti svet. Vabljeni k ogledu te edinstvene razstave, ki je zanimiva za vse generacije! Po prireditvi je sledila pogostitev, kjer so se obiskovalci še dolgo zadržali ob prijetnem klepetu.

***M.D.***

## Dogodki in novosti v decembru

Polhograjska graščina

### Kontaktni podatki

Dosegljivi smo na telefonski številki 031/776-259 ali prek maila info@grad-polhovgradec.si. Naše aktivnosti, pakete in ponudbo lahko spremljate na spletnih straneh www.visitpolhovgradec.si in www.grad-polhovgradec.si. Sledite nam lahko tudi na Facebook strani Blagajeva dežela, igrivo zaledje Ljubljane in Instagram profilu @polhograjska_grascina.

### Avtobusna postaja Polhov Gradec

Kavarna, turistično-informacijski center, prodajalna vstopnic, izposojevalnica e-koles, trgovinica lokalnih izdelkov, čitalnica, igralnica, družabni in prireditveni prostor in še kaj bi ji lahko rekli. Od oktobra dalje gostinski lokal na avtobusni postaji Polhov Gradec obratuje vsak dan, in sicer:

- nedelja–četrtek: 10.00–18.00
- petek in sobota: 10.00–21.00

### Poroke v Polhograjski graščini

Edinstven ambient za sklenitev civilne poroke. Vonj vrtnic in žuborenje vodnjakov poskrbi za nepozaben dogodek. Nudimo celostno storitev: pomoč pri izbiri glasbenikov, floristov, dekoracijo, prevoz, catering itd. Uradne ure za poroke so ob sredah med 12.00 in 17.00 ob obvezni predhodni najavi.

### Polhov doživljajski park

Polhu Rogoviležu pomagajte poiskati novi dom! Dogodivščina, primerna za naše najmanjše. Vstopnice za Polhov doživljajski park lahko kupite na dveh lokacijah: avtobusni postaji Polhov Gradec in v Muzeju pošte in telekomunikacij po navedenem urniku. Vstopnica znaša 7 € na otroka.

### Zven zaklete grofice

Prva planinska zvočna pot v Sloveniji. Spoznajte zgodbo o Zakleti grofici prek zvokov gozdnih zvočil. Vstopnice za Zven zaklete grofice lahko kupite na recepciji G Design Hotela (Tržaška cesta 330) vse dni in ure v letu. Vstopnica znaša 7 € na otroka.

### Prireditveni prostori

Iščete primeren prostor za svoj dogodek? Ponudimo vam lahko prireditveni prostor ob gostišču Pograjski dom, na voljo so tudi prostor ob avtobusni postaji Polhov Gradec in park Polhograjske graščine.

### Oglasna panoja na krožišču na Dobrovi

Lokalnim društvom in organizatorjem poleg promocije lastnih dogodkov prek naših kanalov omogočamo lepljene jumbo plakatov na dveh panojih v krožnem križišču na Dobrovi. Za rezervacije in dodatne informacije nas kontaktirajte po elektronski pošti.

### Knjižnica Polhov Gradec

Najdete jo v pritličju Polhograjske graščine. Obratuje ob četrtkih od 17.00 do 19.00 in sobotah od 10.00 do 12.00.

TMS TEHNIŠKI MUZEJ SLOVENIJE

### Muzej pošte in telekomunikacij

Dosegljivi na 01/3640-083 ali muzejpt@tms.si

Odpiralni čas od maja do septembra:
torek–nedelja od 10.00 do 17.00.

Odpiralni čas od oktobra do aprila:
torek–petek, nedelja od 10.00 do 17.00.
Zadnji vstop v muzej 1 uro pred zaprtjem muzeja.

Obratovanje med prazniki in ostale informacije najdete na spletni strani www.tms.s

# "Lubez'n včas' ... Pa zdej!"

**Člani dramske skupine kulturnega društva Črni Vrh so se po daljšem premoru odločili, da je čas za nekaj novega.**

Porodila se je ideja o preprosti ljubezenski igri, ki bi predstavila snubitev v času naših babic, dedkov, staršev in tudi, kako mladi danes poskušajo vzpostavljati stike, se družiti in imeti se radi! Najprej je bilo treba pripraviti zgodbo, besedilo, scenarij ... Igra je namreč naše avtorsko delo! Besedilo in scenarij sta napisali Mihaela Kožuh in Cirila Kožuh, kar precej idej pa so dodali še igralci na vajah pod mentorstvom Jane Dolenc in Cirile Kožuh. Igra v prvem dejanju prikaže snubitev danes, v drugem pa, kako so se ženili včasih! Prve vaje so se pričele že jeseni 2023, s polno paro pa so se nadaljevale v januarju 2024. Tako je bila 8. februarja 2024, na slovenski kulturni praznik, že premiera veseloigre. Igralci Miha Bradeško, Gabrijela Plestenjak, Janez Sečnik, Tina Buh, Rok Buh, Katarinca Dolenc, Nina Skopec, Žiga Koprivec in Vid Kržišnik so svoje vloge odlično odigrali! Navdušenje nad igro je bilo tako veliko, da je bila na premieri v Črnem Vrhu dvorana čisto premajhna, zato je sledila odločitev, da igro še enkrat ponovimo. To se je zgodilo na praznični Velikonočni ponedeljek 1. aprila 2024 in tudi takrat je bila dvorana napolnjena do zadnjega kotička! Z našo veseloigro smo tudi trikrat gostovali v sosednjih krajih, in sicer na Vrhu sv. treh kraljev, v Rovtah in v Lučinah. Povsod smo napolnili dvorane in tudi med gledalci je bilo veliko pohval, smeha in navdušenja. Za vse to smo neizmerno hvaležni, saj je za nas velika spodbuda za naprej. Hvala vsem nastopajočim in vsem vam, ki ste si našo igro ogledali!

***Za KD Cirila Kožuh***

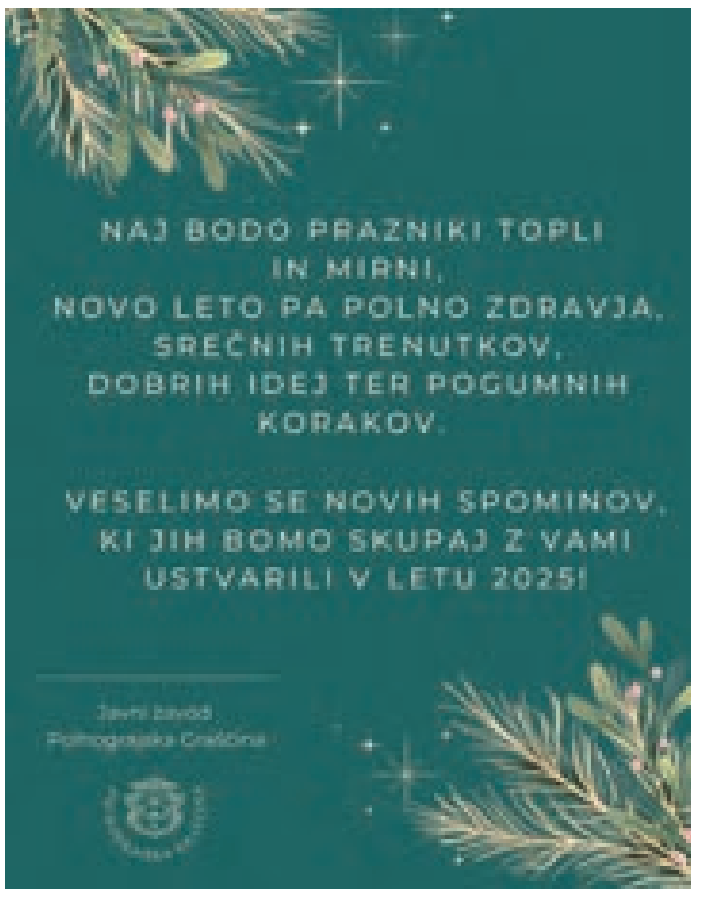

## Vabilo na Pesem miru

Na Dan samostojnosti in enotnosti se bo oglasila Pesem miru.
Nastopili bodo pevski zbori polhograjske doline in gost Simon Purger.

**Polhov Gradec, Kulturni dom Jakoba Trobca**
**26. decembra 2024 ob 18. uri**

***Turistično društvo Briše***

# Aktivnosti KD Črni Vrh v letošnjem letu

**Poleg** veseloigre, s katero se je predstavljala naša dramska skupina, smo konec februarja člani društva povabili ljubitelje pohodništva na nočni pohod ob polni luni.

Ker jo je vreme pošteno zagodlo, žal tega nismo izpeljali. Med zimskimi počitnicami smo pripravili počitniško druženje za male in velike otroke z delavnico in igrami. Otroci in mentorji smo preživeli razigrano sobotno dopoldne. Malo smo ustvarjali, se tekmovalno pomerili v spretnosti, na koncu pa si privoščili še malico. Udeležba je bila kar velika.

Dan žena, petek, 8. marec – ravno pravšnji dan, da smo se družile dekleta in žene. Vzele smo si čas zase. Ni manjkalo klepeta, zabavnih in veselih iger, ob katerih smo se resnično nasmejale do solz. Tudi nekaj sladkega za pod zob je bilo dobrodošlo, skratka imele smo se luštno! Na prireditvi ob materinskem dnevu, ki jo je pripravi POŠ Črni Vrh, smo sodelovali z dekliško pevsko skupino. Zapele so dve pesmi pod vodstvom Gabrijele. Predstavil se je tudi harmonikar Žan, ki je zaigral skladbo Čebelar Lojzeta Slaka!

Zadnjo soboto v maju smo sodelovali s kratkim kulturnim programom na dnevu odprtih vrat na Pasji ravni. Naša mlada harmonikarja in kitaristke so z igranjem in petjem popestrili dogajanje. Ostali člani društva pa smo poskrbeli, da obiskovalci niso bili žejni.

V juniju so se učenci POŠ Črni Vrh ob zaključku šolskega leta predstavili z igrico Mojca Pokrajculja, s katero so navdušili starše in ostale sorodnike ter obiskovalce. Člani društva pa smo v sodelovanju z ostalimi učiteljicami čisto potiho in naskrivaj pripravili presenečenje za dolgoletni črnovrški učiteljici Simono in Valerijo. S koncem šolskega letom sta zaključili svoje učiteljsko poslanstvo in od sedaj naprej bosta uživali v penziji. Za začetek smo si v kratkem videu pogledali nekaj izjav bivših učencev in si ogledali galerijo fotografij iz preteklih šolskih let. Sledil je kratek skeč, ki ga je pripravila dramska skupina. Na šaljiv način so prikazali, kako je potekal pouk z učiteljicama. Za konec pa so dekleta ob kitari zapele pesem z besedilom, napisanim prav za to priložnost. Presenečenje je bilo popolno in bili smo veseli, da nam je uspelo. Predvsem pa smo hvaležni Simoni in Valeriji za vsa leta učiteljevanja v Črnem Vrhu. Srečno!

Da pa je bil zaključek šolskega leta razigran, smo združili moči Kulturno društvo Črni Vrh in PGD Črni Vrh ter pripravili dogodek »Skok v počitnice«. Zadnji šolski dan, ko so otroci domov že prinesli spričevala in vrgli v kot torbe, zvezke in knjige, smo jih popoldan in na večer še enkrat povabili skupaj, da se malo podružijo. Mladi mentorji iz obeh društev so pripravili super program tekmovalnih iger. Ko je koncentracija popustila, je sledila najboljša stvar prvega dela, igra z gasilsko peno. Valjanje v njej, obmetavanje, glasen živ žav, vse to je kazalo, da so otroci, kot tudi mentorji neizmerno uživali v njej. Ko so utrujeni zamenjali mokra oblačila za suha, je prišel čas za večerjo. Ob »tabornem ognju« so pekli hrenovke in se odžejali s sokom. V dvorani Doma so ustvarili še mini disco. Nekaj otrok in mentorjev, se je odločilo noč prespati v dvorani v spalnih vrečah. V poznih urah so omagali od napornega popoldanskega in večernega dogajanja. Zjutraj so se z lepimi vtisi prebudili v praznični dan, čakal pa jih je še zajtrk in nato odhod domov s starši! Poletne počitnice so čas za počitek tudi za člane društva! Sodelovali smo le na slovesnosti ob 40-letnici PGD Črni Vrh, kjer je z gasilsko skladbico prepeval dekliški pevski zbor pod vodstvom Gabrijele.

***Za KD Darja Plestenjak***

# Red večnega šivanja – po premieri gledališke skupine KUD Dobrova

*Foto: Anže Krže*

*Polna dvorana na Dobrovi, Foto: Sara Černigoj*

**V** soboto, 30. 11. 2024, je bila na Dobrovi uprizorjena nova predstava gledališke skupine KUD Dobrova – komedija z naslovom Red večnega šivanja.

Dobrovski gledališčniki se zahvaljujemo vsem, ki ste nam pri tem zares obsežnem projektu pomagali,
še posebej pa:

- **Ani Ruter** za režijo, potrpežljivost in odlično opravljeno delo
- **Metrel Mehaniki** za idelavo mašnih kovancev
- **Andreju Lončarju** za obdelavo lesa
- **Miranu Pišku** za les
- **Heleni Buh** za izdelavo kostumov
- **Božidarju Ogrincu**
- **Anžetu Kržetu** za fotografiranje in snemanje
- **Dominiku Čeponu** za posojo opreme za snemanje (audio)
- **Prosvetnemu društvu Horjul** za posojo mikrofonov
- **Publiki**, ki je povsem napolnila dvorano na Dobrovi

Hvala!

***KUD Dobrova***

# Tečaj peke kruha za "mlade po srcu" na Dobrovi

V torek, 12. novembra, se je vabilu na 1. delavnico peke kruha odzvalo 12 članic društva.

Delavnico je vodila Mirjam Kavčič, mojstrica peke kruha in sladkih ter slanih dobrot.

V torek, 12. novembra, se je vabilu na 1. delavnico peke kruha odzvalo 12 članic društva. Delavnico je vodila Mirjam Kavčič, mojstrica peke kruha in sladkih ter slanih dobrot. Na Osnovni šoli Dobrova so nam prijazno odstopili gospodinjsko učilnico, kjer smo od 15. do 20. ure intenzivno sodelovale in ustvarjale. Kaj je nastalo, pa si lahko ogledate na fotografijah. Pekle smo kruh po posebnem postopku, po recepturi, ki ga Mirjam razvija že nekaj časa. Okusa tega kruha žal ni mogoče poizkusiti na daljavo, je pa resnično zelo dober, puhast in gre zelo dobro v slast. Mirjam se zahvaljujemo za potrpežljivo in strokovno vodeno delavnico in se priporočamo, da se še kdaj dobimo.

***Besedilo in slike: Jelka Ciuha in***

## V spomin
# Minki Sojer

*V 99. letu nas je zapustila naša dolgoletna članica društva upokojencev Dobrova, Minka Sojer iz Hruševa 23. Upokojila se je leta 1982 in se takoj vključila v delo društva. Leta 1983 je prevzela nalogo tajnice. Delo društva je bilo takrat zelo zahtevno. Malo pred tem se je staro društvo razdelilo na tri dele. Obstajala pa ni nobena stara dokumentacija, niti ni bilo nobenih pravnih aktov, ki bi zagotavljali pravno korektno delovanje. Z vztrajnostjo je pridobila del dokumentacije o prejšnjem delovanju društva pri Območni zvezi upokojencev Vič. Velik napor je posvetila tudi pripravi vseh pravnih aktov. Zelo se je trudila, da bi bilo delovanje društva čim bolj racionalno, zato se je del sredstev uspelo prihraniti za opremljanje novih prostorov leta 1999.*

*Od leta 1984 je bila dolga leta tudi članica Nadzornega odbora Občinske zveze društev upokojencev. Tudi zaradi njenega aktivnega dela se je število članov društva v nekaj letih povečalo z 120 na 420.*

*Minka Sojer je med letoma 1980 in 1985 aktivno sodelovala tudi kot računovodja v Krajevni skupnosti Dobrova, pri ustanovitvi vaške skupnosti Selo. Njen pomemben prispevek je bil tudi pri zbiranju finančnih sredstev za sanacijo degradiranega območja Hruševo–Selo.*

*Ostala nam bo v spominu kot oseba, ki je s svojim vztrajnim delom veliko prispevala tako pri delovanju društva, kot tudi pri izboljšanju življenjskih razmer na območju Dobrove in okolice.*

*Rajko Komat, DU Dobrova*

## V spomin
# Franci Prek
## (1953–2024)

*Franci Prek in dobrovske jaslice*

*Konec letošnjega oktobra smo se na dobrovskem pokopališču poslovili od g. Franci-ja Preka iz Šujice. Rodil se je 30.1.1953 na Šujici, pri Anžonovih. Že od mladih let so ga zanimale rože in vrt, zato je postal vrtnar. Prvo službo je dobil pri Rastu, potem je delal v Semenarni, najdlje pa je delal v DSO Bokalce, prav do upokojitve. Leta 1976 se je v Stari Loki poročil Marijo Bertoncelj iz Virmaš. V svojo družino sta sprejela sina Mitjo in hčer Mojco. Več let je skupaj z domačimi lepo skrbel za svojo ovdovelo in onemoglo mamo Marijo.*

*Rad je pomagal pri dogodkih v župniji Dobrova. Z veseljem je vrsto let sodeloval v eni od skupin, ki krasijo dobrovsko cerkev. »Njegove« ikebane na oltarjih so bile prepoznavne po pisanih barvah cvetov. Velikokrat je z rožami in zelenjem iz njegovega domačega rastlinjaka reševal druge krasilke, ko jim je zmanjkovalo rož ali zelenja pri krašenju oltarjev. Za svojo nalogo si je vzel tudi krašenje Marijinega kipa za procesijo in zunanji oltarček ob sklepu šmarnih maš.*

*Pokojni Franci je bil prav tako zagnan jasličar. Pod nadstreškom ob župnijskem dvorišču je sedem let zapored (od 2016 do 2022) vodil izdelavo velikih zunanjih jaslic. Za potrebe jaslic je izdelal več hlevčkov, kozolcev, maket podružničnih cerkva in drugih stavb, postaje križevega pota in večje »znamenje«; prostovoljne prispevke obiskovalcev ob ogledu jaslic je namenjal nakupu novih figur svete družine in pastirjev; vedno je imel ideje, kje bi se dalo jaslice še izboljšati.*

*Z nasveti in izkušnjami na področju vrtnarstva, sadjarstva in vzreje zajcev je pomagal prav tako v samostanu redovnic Marijinih sester na Dobrovi.*

*Prvi napad hude bolezni raka je dobro prestal, tako se nam je zdelo; a po letu in pol se je bolezen vrnila v še hujši obliki in bila zanj usodna. Bolezenske težave je pogumno prenašal ob pomoči svojih domačih in drugih ljudi. V tolažbo in moč mu je bilo pogosto prejemanje sv. obhajila na domu. Skozi prvo in drugo obdobje bolezni je rastel v veri in vdanem prenašanju trpljenja.*

*Hvaležni smo Bogu zanj in za vse, kar je storil za župnijo Dobrova in za Marijine sestre. Naj počiva v Božjem miru in Bog naj mu v nebesih vse povrne!*

*Župnik Janez Kvaternik in Župnija Dobrova*
*Foto: Marjana Ojsteršek*

# 13. turnir v namiznem tenisu

**Športno** društvo Setnik je v nedeljo, 24. novembra, organiziralo 13. tradicionalni turnir v namiznem tenisu in ročnem nogometu.

*Zmagovalni par - namizni nogomet*

Dogodek, ki je že stalnica v lokalnem športnem koledarju, se je odvijal v prostorih PGD Zalog in privabil številne tekmovalce in ljubitelje športa. Turnir v namiznem tenisu je zbral 28 igralcev, ki so se skozi celodnevne dvoboje borili za naslov tekmovanja. Na vrh se je povzpel mladi Maks Maček, ki je s suverenim nastopom osvojil prvo mesto. Drugo mesto je zasedel Urban Janša, tretje pa Lovro Polajnar. Vzdušje je dodatno popestril turnir v ročnem nogometu, kjer se je pomerilo osem ekip oziroma dvojic. Po napetih bojih sta zmago slavila Marko Setnikar in Gašper Oblak, oba člana ŠD Setnik, ki sta z odličnim ekipnim sodelovanjem premagala vso konkurenco. Dogodek je spremljalo prijetno vzdušje, organizatorji so poskrbeli tudi za dobro hrano in pijačo. Zmagovalci so prejeli tudi pokale, ki so njihov trud še dodatno nagradili.

***Manca Dolinar***
***Foto: ŠD Setnik***

*Najboljši trije - namizni tenis*

# Karate na Dobrovi: uspešni trije meseci vadbe

*Karate v OK fit centru*

**Za** nami so trije dinamični in uspešni meseci vadbe karateja v OK Fit centru na Dobrovi.

Skupina mladih karateistov se vsak torek ob 17. uri zbere na enournem treningu, kjer v prijetnem in delovnem vzdušju skupaj spoznavamo osnove te borilne veščine. V teh treh mesecih smo se že veliko naučili. Usvojili smo osnovni protokol, kako pravilno vstopiti v dvorano, se prikloniti in obnašati v vadbenem prostoru. Poleg tega smo se naučili prvih ročnih udarcev in osnovne stave. V tem obdobju obravnavamo enostavno šolsko kato, kjer se skozi formo bojujemo z namišljenim nasprotnikom. Čeprav je nekaj otrok zaradi bolezni moralo izpustiti zadnji trening, nas veseli, da skupina ohranja pozitiven duh in željo po učenju. Še vedno imamo prostor za nove člane, zato vabljeni, da se nam pridružite in postanete del naše karate skupine!

***KH***

## Vabilo

### 32. Nočni pohod na Polhograjsko Grmado (898 m)

Pohod bo potekal v petek, 10. januarja 2025. Vpis pohodnikov s prostovoljnimi prispevki in začetek pohoda bo pri gostilni Pratkar na Pristavi pri Polhovem Gradcu od 18. do 22. ure. Pot se nadaljuje mimo planinske koče na Ravneku, mimo lovske koče, čez Malo Grmado na vrh Grmade. Vrnitev v dolino je možna v več smeri.
Pot bo označena in varovana.
Pohodniška oprema naj bo prilagojena času in vremenskim razmeram (planinski čevlji, čelna svetilka, pohodne palice in dereze po potrebi).

***Lepo vabljeni!***

# Maša Eržen v sezoni 2024 do dvakratnega naslova podprvakinje v gorsko hitrostnem avtomobilizmu

*Ilirska Bistrica (foto: Aljaž Jež)*

**Drugi** del dirk za državno prvenstvo v gorsko hitrostnem avtomobilizmu se je za Mašo Eržen, članico ljubljanskega AMD Slovenija avto, zaključil z odličnimi uvrstitvami.

*Čedad (foto: foto Modlic)*

Dirkaško sezono 2024 je v svoji skupini 5b, v kateri je nastopilo skupno 34 voznikov, zaključila na odličnem drugem mestu in s tem postala državna podprvakinja. Odličnemu izidu sezone je dodala še naslov pokalne podprvakinje, saj je za nameček osvojila še drugo mesto v generalni razvrstitvi voznic, v kateri se je po točkah izenačila s prvouvrščeno.

Maša se je po poletnem dirkaškem premoru, ki je trajal od zaključene dirke v vročem Podnanosu, s svojim dirkalnikom Peugeot 306 S 16, konec avgusta ponovno podala na progo od Ilirske Bistrice proti Šembijam. Dirka v Ilirski Bistrici je med drugim štela tudi za evropsko prvenstvo in se je je udeležilo več kot 200 dirkačev. Kljub večjim težavam v prvi tekmovalni vožnji je Maša na koncu uspela izvleči odlično 5. mesto med 16 vozniki. Na enem izmed predelov z ovirami (v t. i. šikani) je storila veliko tehnično napako, ki je imela za posledico velik časovni zaostanek za vodilno trojico v skupini in jo je stala zmagovalnega odra na dirki.

Kljub temu je bil končni razplet zanjo ugoden, saj je uspela ohraniti 2. mesto v skupni razvrstitvi sezone v skupini 5b. V ženski konkurenci je ponovno zasedla 2. mesto. Premagala jo je le, tako kot vedno do sedaj, Sanja Smrdelj z veliko zmogljivejšim dirkalnikom Yugo Lancia Proto, uvrščenim v višji razred dirkalnikov – razred PF 2.

Maša se je nato z dodatnim zagonom, ki ji ga je prinesla uvrstitev v Ilirski Bistrici, udeležila dirke v hrvaškem Buzetu, ki je štela za slovensko, hrvaško in evropsko prvenstvo. Ponovno je med 12 vozniki zasedla konkurenčno 5. mesto in obdržala 2. mesto v skupini, ki pa si ga je po razpletu v Buzetu nato delila s sotekmovalcem Nejcem Kukcem. Nejc si je namreč na buzetski dirki privozil zmago in se s tem po številu točk izenačil z Mašo. Slednje je pomenilo, da bo o vprašanju naslova podprvaka v skupini odločila zadnja dirka sezone v zamejskem Čedadu v Italiji.

Enostavnejša je bila potrditev naslova pokalne podprvakinje med ženskami, ki si ga je Maša že zagotovila z nastopom v Buzetu.

Zadnja dirka sezone je potekala 12. in 13. oktobra v že omenjenem Čedadu. Bila je preizkušnja živcev, vozniških sposobnosti in izbire prave taktike ne samo za Mašo, temveč za njeno celotno ekipo. Kot edina ženska predstavnica med Slovenci je v Italiji dosegla velik uspeh, saj je prvič slavila zmago. Njen tekmec Nejc Kukec je imel v težkih vremenskih razmerah kar nekaj težav in si je v prvi tekmovalni vožnji privozil tolikšen zaostanek, da ga v drugi ni mogel nadoknaditi. Maša je s tem izidom postala državna podprvakinja v razredu 5b in si oder v končni razvrstitvi razdelila z Žanom Cankarjem in Nejcem Kukcem. Za nameček se je v razvrstitvi žensk po številu točk izenačila z vodilno Sanjo Smrdelj (obe sta osvojili po 150 točk). O naslovu pokalne prvakinje je tako odločilo število zmag, ki jih je Smrdeljeva v sezoni 2024 zbrala več.

V generalni razvrstitvi državnega prvenstva v gorsko hitrostnem avtomobilizmu je Maša osvojila skupno 18. mesto, njena zmaga v Čedadu pa je pripomogla k temu, da je njeno društvo AMD Slovenija avto ponovno osvojilo naslov prvaka v razvrstitvi klubov oz. društev.

Ekipa je med tem že uperila moči v prihajajočo sezono 2025. Čaka jo namreč priprava zmogljivega dirkalnika za Mašo, magistra kineziologinje pa bo obdobje med sezonama namenila še boljši psihofizični pripravi.

Mašino dirkaško pot lahko sledite na njenem Facebook profilu Maša Eržen (sportsperson) ter Instagramu profilu @masa_erzen_racing.

***Eržen Reacing Team***

# Na Dobrovi vsako leto poteka finalno tekmovanje v akrobatskem rock'n'rollu

**Plesni** klub Briljantina s sedežem v Ljubljani je znan po izjemnih dosežkih na področju akrobatskega rock'n'rolla.

Klub ponuja treninge za plesalce vseh starosti, ki želijo doseči vrhunsko raven na domačih in mednarodnih tekmovanjih. Njihove plesne skupine in pari se redno uvrščajo med najboljše na svetovnih prvenstvih ter drugih prestižnih tekmovanjih. Poleg tekmovalnega plesa v klubu spodbujajo tudi razvoj mladih talentov skozi profesionalno vodenje in dinamične treninge, ki vključujejo tehnične, umetniške in akrobatske elemente. Plesalci v klubu dosegajo odlične rezultate tako v kategorijah parov kot v ženskih formacijah, kar potrjuje njihovo predanost in kakovost dela. Poleg tega Briljantina organizira tudi dogodke in tekmovanja, s čimer aktivno prispeva k promociji plesne scene v Sloveniji. Najbolj odmeven in eden najpomembnejših dogodkov v letu je Memorial Primoža Bizilja – finale svetovnega pokala, ki se vsako leto odvija v Športni dvorani na Dobrovi.

***Kaj za vas pomeni organizacija tako velikega dogodka v svetu plesa in zakaj ste se odločili, da želite prevzeti vlogo pri organizaciji tega dogodka?***

Velika tekmovanja organiziramo zato, da v prvi meri slovenskim, pa tudi drugim tekmovalcem, nudimo možnost tekmovanja na najvišji ravni. Plesni klub Briljantina vsako leto organizira mednarodno tekmovanje, to je eden od naših prispevkov k razvoju rokenrola. Kot uspešen organizator smo letos ob 40-letnici mednarodne zveze WRRC dobili posebno priznanje, kar nam daje nov zagon, da bomo s tem nadaljevali tudi v prihodnje.

***Kdaj se bo letos tekmovanje odvijalo, koliko tekmovalcev letos pričakujete in iz katerih držav ponavadi prihajajo?***

Tekmovanje bo potekalo v soboto, 7. decembra, v športni dvorani Dobrova. Na tekmovanju pričakujemo skoraj 500 plesalcev v rokenrolu in boogie woogiju, prihajajo pa iz 18 držav. Večina tekmovalcev prihaja iz Evrope, imamo pa tudi predstavnike Kanade. Njihove nastope bo ocenjevalo kar 20 sodnikov.

***Kako pomemben je ta dogodek za promocijo akrobatskega rock and rolla v Sloveniji?***

Gre za največji rokenrol dogodek v Sloveniji, s tekmovanjem želimo nove generacije navdušiti za rokenrol, predvsem pa je to promocija za vse tiste, ki so ravno začeli, pa plesa še ne poznajo dobro. Tekmovanje v celoti predvajamo po spletu, gledanost je vsako leto zelo velika.

***Zakaj je memorial posvečen Primožu Bizilju in kakšna je njegova povezava s plesom?***

Primož Bizilj je sodil med začetnike rokenrola v Sloveniji (op: bil je tudi moj plesalec), a žal leta 2001 mnogo premlad umrl. Poleg rokenrola je plesal tudi step, na splošno je bil vsestranski plesalec. Skupaj sva postala tudi prva neuradna državna prvaka leta 1982 v Jugoslaviji in prva trenerja rokenrola v Sloveniji. Mi vsako leto organiziramo tekmovanje v njegov spomin, letos je to že 23. Memorial. V omejenem obsegu smo ga uspeli izvesti celo med covidom.

***Kako poteka samo tekmovanje – koliko dni, koliko ekip se predstavi, kakšen je starostni razpon tekmovalcev, koliko različnih zvrsti in kategorij se predstavi?***

Tekmovanje poteka en dan, na odru se bodo zvrstili tekmovalci v 4 kategorijah rokenrola (mlajši in starejši mladinci, člani kontakt in člani free), 3 kategorijah boogie woogija (mladinci, člani, seniorji) in 3 ekipnih (formacijskih) kategorijah (dekliške, ženske in mešane formacije).

Starostni razpon je od 10 let (mlajši mladinci) pa tudi do več kot 60 let (boogie seniorji), večina tekmovalcev pa je stara med 15 in 30 let. Na finalu svetovnega pokala lahko tekmuje omejeno število plesnih parov, glede na uvrstitev na svetovni rang lestvici. Razen pri formacijah, finale svetovnega pokala poteka po sistemu izločilnih bojev, kamor se uvrsti 16 najboljših v vsaki kategoriji. Dvoboji se nadaljujejo do malega in velikega finala oz. »borbe« za 3. in 1. mesto. V dopoldanskem delu tekmovanja (od 10:30 dalje) se bodo plesalci pomerili v kvalifikacijah in prvih izločilnih bojih, v velikem finalu, ob 19:00, pa se bodo borili za stopničke.

***Je finale svetovnega pokala v akrobatskem rock and rollu za tekmovalce največji in najpomembnejši dogodek leta?***

Finale svetovnega pokala je po pomembnosti takoj za svetovnim prvenstvom. Na Dobrovi ne bomo dobili le zmagovalcev te tekme, ampak tudi skupne zmagovalce svetovnega pokala. Oder si bodo delili vsi aktualni svetovni prvaki vseh kategorij.

***Kaj vse lahko obiskovalci pričakujejo poleg plesnih nastopov – spremljevalni program, glasbo, podelitev?***

Tekmovanje seveda poteka v ritmih dinamične rokenrol in boogie woogie glasbe. Čas nam ne dopušča posebnih gostujočih točk, bodo pa tekmovanje otvorili naši najmlajši, stari 7 do 10 let, ki rokenrol šele spoznavajo. Ob zaključku bomo razglasili zmagovalce večera, pa tudi skupne WRRC pokalne prvake za leto 2024.

***Mirjam Kerpan Izak***
***Predsednica PK Briljantina***
***FOTO: PK Briljantina***

Moč noči je v svetlobi zvezd

# Marija in Andrej Štremfelj prihajata v Šentjošt

**V** soboto, 18. januarja, ob 19. uri bo v Kulturnem domu Šentjošt potekal pogovorni večer z vrhunskima alpinistoma Marijo in Andrejem Štremfeljem.

Sprehodili se bomo po Veliki Himalajski poti, ki sta jo prehodila pred dobrim letom dni. Svoja doživetja, razmisleke in meditacije sta ujela med platnice njune nove knjige Moč noči je v svetlobi zvezd. Marija in Andrej Štremfelj sta vrhunska alpinista in gorska vodnika. Andrej se je davnega leta 1979 v navezi z Nejcem Zaplotnikom kot prvi Slovenec povzpel na vrh Mount Everesta, dobrih deset let kasneje pa je na vrhu sveta objel še svojo ženo Marijo. Nevede sta se vpisala v zgodovino kot prva zakonca, ki sta skupaj osvojila najvišjo goro na svetu. Pred dobrim letom dni sta se odločila za nov podvig. Skupaj sta se odpravila na Veliko Himalajsko pot, ki poteka prek Nepala – od baznega tabora pod Kangčendzengo na skrajnem severovzhodu do mejne vasi Hilsa na tibetanski meji, na skrajnem severozahodu dežele. V 88 dneh sta prehodila 1.600 kilometrov dolgo pot in opravila 83.000 metrov višinskih vzponov. »To je bil čas, ko sva se lahko popolnoma ločila od vsakodnevne rutine običajnega življenja, čas za razmišljanje in čas za poglabljanje najinega odnosa,« je ob izidu knjige Moč noči je v svetlobi zvezd dejal Andrej. Marija in Andrej sta izjemno natančna opazovalca narave, družbe, lepot, ki nas obdajajo, vznemirljive drugačnosti in neumorna raziskovalca samega sebe. Zato ne pričakujte klasičnega potopisa. Pričakujte pogovor o življenju. Vljudno vabljeni. KPD Ivan Cankar Šentjošt in PD Šentjošt.

***Katarina Oblak***

Županova beseda

# Spoštovane občanke, spoštovani občani

**Ponovno** smo se znašli v tem čarobnem času, ko je vse nekoliko drugače kot v prejšnjih mesecih.

Izvajamo analize in se s ponosom oziramo na prehojeno pot, takoj zatem pa že s preudarjenim načrtovanjem pogledujemo v našo skupno, svetlo in prijazno prihodnost. Sreča in veselje se najmanj podvojita, če to delimo še s kom, ki nam je blizu. December ponuja tudi veliko možnosti za sklepanje novih prijateljstev in nam daje priložnosti za še bolj tesno in pristno povezovanje. Pred nami je tudi praznik dneva samostojnosti in enotnosti. Verjamem, da si bomo vzeli nekaj trenutkov svojega dragocenega časa in vsaj malo pomislili na pomen praznika in dan preživeli ponosni na to kar smo. Božični večer nam nudi posebno priložnost, da ga preživimo v miru s tistimi, ki si po naši presoji tega najbolj zaslužijo. Izkoristimo ta enkratni večer, da se naužijemo pozitivne energije v družbi svojih družin in naših najdražjih.

Ob pričakovanju novega leta vas na Silvestrov večer vse skupaj in vsakega posebej vabim na tradicionalno druženje v Športni park na Logu, kjer si bom z iskrenim stiskom rok zaželeli zdravja in vsega lepega, ki nas s preudarnimi odločitvami čaka v novem letu.

Vsem, ki se nam ne boste utegnili ali mogli pridružiti, pa že zdaj želim, da preživite vse praznične dni bolje kot kadarkoli do sedaj.

Ostanite zdravi in srečni.

***Miran Stanovnik,***
***vaš župan***

## Občina Log - Dragomer

**Dragomer, Na Grivi 5**
**UPRAVNI CENTER,**
**Loška c. 12, Log**
**p.p. 09,**
**1358 Log pri Brezovici**
**obcina@log-dragomer.si**
**01 75 07 700**

**Poslovni čas**
Ponedeljek, torek in četrtek
8.00 - 12.00
13.00 - 15.00
Sreda 8.00 - 12.00
13.00 - 17.00
Petek 8.00 - 12.00
12.30 - 13.0

**Uradne ure:**
Ponedeljek 9.00 - 12.00
13.00 - 15.00
Sreda 9.00 - 12.00
14.00 - 17.00
Petek 9.00 - 12.00

Priključek Dragomer

# V teku je priprava na **ključno fazo projekta**

**Lukovica, 4.** december 2024: Izvajalci se pripravljajo na najzahtevnejši korak gradnje novega avtocestnega priključka - montažo 53-metrskega nadvoza.

Jeklene montažne nosilce trenutno sestavljajo v delavnici, dela na terenu pa naj bi se izvajala, ko bo jekleni nosilec pripravljen za montažo. V času montaže se bo izvedla nova prometna ureditev na primorski avtocesti. "O točnih terminih bomo javnost pravočasno obvestili," so sporočili z DARS-a. Promet bo po potrebi preusmerjen na vzporedno regionalno cesto. Trenutno potekajo dela na regionalni cesti v Lukovici, kjer izvajalci (Trgograd d. o. o. kot vodilni partner, GP Krk d. d. kot partner in podizvajalec CBE d. o. o.) polagajo robnike, urejajo meteorno kanalizacijo, pripravljajo pločnik ter ustroj ceste za asfaltiranje. Kot smo povedali, promet že nekaj časa poteka po vzporednem obvozu, s preusmeritvijo prometa so bili dani pogoji, da na starem delu regionalne ceste popolnoma obnovijo cestišče ter zaključijo dela na križišču regionalne ceste s cesto Pod gradom. Izvedba asfaltiranja na regionalni cesti je predvidena do konca letošnjega leta.

### Montaža nadvoza

V novembru so na območju nadvoza izvedli zahtevna dela, vključno z izkopom za pilote, vgradnjo armature in betoniranjem pilotov. Na sredinskem pasu avtoceste so postavili temelje za začasno podporno konstrukcijo. V delavnicah medtem poteka priprava jeklenih nosilcev z varjenjem, peskanjem in barvanjem. Montaža teh nosilcev na lokacijo je načrtovana, ko se zaključijo vsa dela v delavnici. V času montaže se bo izvedla nova prometna ureditev. O točnih terminih bomo javnost pravočasno obvestili,« so sporočili z DARS-a.

### Povečan promet in hrup na regionalni cesti

Predvidena preusmeritev prometa bo znatno obremenila staro regionalno cesto, zlasti v nočnem času, ko naj bi bil promet v celoti preusmerjen. V nočnem času sicer pričakujejo manj prometa, vendar se bo zaradi preusmeritve na cesto nižjega ranga čas potovanja nekoliko podaljšal. Povečan promet bo povzročil tudi večji hrup, kar bo vplivalo na stanovalce ob regionalni cesti. Decembra lani je v nočnem času, med 23:00 in 4:00 odsek med Brezovico in Vrhniko v eni uri prevozilo 494 vozil, od tega kar 135 tovornjakov, težjih od 3,5 tone.

### Nestrpno pričakovani priključek

Priključek Dragomer bo lokalnemu prebivalstvu in tranzitnim voznikom omogočil boljšo prometno povezanost ter razbremenil obstoječo infrastrukturo. Projekt, vreden skoraj 35 milijonov Evrov, vključuje tudi rekonstrukcije okoliških cest in gradnjo treh krožišč. Župan občine Log– Dragomer, Miran Stanovnik, je zadovoljen s potekom del. Pravi, da bo priključek pripomogel k večji prometni varnosti in kakovosti življenja ter se veseli koristi, ki jih bo prinesel. Dela na priključku naj bi bila zaključena do konca junija 2025, sledila pa bo priprava dokazne dokumentacije za sprostitev prometa.

***Vesna Lovrenčič***
***Foto: Občina Log-Dragomer***

# Dom krajanov v Dragomerju se vztrajno polni s kakovostnimi vsebinami

**Dragomer,** december 2024 – Dom krajanov Dragomer je po selitvi Občinske uprave Občine Log – Dragomer v nov upravni center na Logu in po prenovi prostorov, prilagojenih društvenim potrebam, doživel pravi preporod

Prostor se je preoblikoval v osrednje središče družbenega in kulturnega dogajanja v Dragomerju, ki ponuja pestro paleto dejavnosti za vse generacije. V oktobru so ponudbo, ki jo oblikujejo lokalna društva, dopolnili še novi najemnici, ki s svojimi storitvami bogatijo program Doma krajanov. Ta tako postaja ključno stičišče za vse, ki iščejo različne aktivnosti, storitve ali prostor za druženje.

Občina Log – Dragomer se je iz stavbe Doma krajanov izselila leta 2020, ko je svojo upravo preselila v nov Upravni center na Logu. Po selitvi so na Občini Log – Dragomer prenovili prostore in jih ponudili v uporabo lokalnim društvom. »Od leta 2022 imajo sklenjene najemne pogodbe z Občino Log – Dragomer za uporabo prostorov Društvo upokojencev Dragomer – Lukovica, Društvo Dvig, KUD Kosec, KD Mah Teater, Balinarsko športno društvo Dragomer in Območno združenje veteranov vojne za Slovenijo Log – Dragomer,« pojasnjujejo na občini.

### Nove vsebine za vse generacije

V naslednjih letih se je seznam uporabnikov še razširil. Območna obrtno-podjetniška zbornica (OOZ) Vrhnika je v Domu krajanov odprla Digi točko, kjer nudijo pomoč pri uporabi javnih digitalnih storitev digitalno manj pismenim ljudem, s čimer se veča digitalna vključenost. Oktobra letos pa sta delovanje doma dodatno popestrili še podjetnici Alenka Slabe in Barbara Nardoni.

Alenka Slabe, ki vodi podjetje eQteam, poslovne storitve, je začela izvajati angleške urice za otroke od četrtega leta dalje, kar ponuja staršem možnost zgodnjega uvajanja otrok v učenje tujega jezika. Pravi, da je prostor ključen za izvajanje njihove dejavnosti, saj jim vrtec in šola nista dali na razpolago svojih prostorov. "Brez njega ne bi mogli izvajati naše dejavnosti in otroci bi ostali brez možnosti, da se naučijo tuj jezik že pred vstopom v šolo. Infrastruktura je zadovoljiva in nam omogoča vse kar potrebujemo za kvalitetno izvajanje naše dejavnosti," nam je povedala Alenka Slabe.

Barbara Nardoni, ustanoviteljica podjetja OSMISEL, oblikovanje in svetovanje, pa je odprla prostor, namenjen iskanju notranjega ravnovesja in duhovnemu opolnomočenju. Kot intuitivna oblikovalka ustvarja unikatne kose nakita z energijsko močjo, ki naj bi posameznike podpirali in opolnomočili s posebnimi simboli, oblikami ter kristali, kanaliziranimi skozi njen vpogled.

Na občini poudarjajo, da so navdušeni, ker so prostori tako dobro zaživeli. »Veseli smo, da so prostori našli tako raznolike uporabnike – od kulturnih in športnih društev do podjetnikov in društva za starejše. Sožitje med društvi in dejavnostmi je izjemno pozitivno. Prostori so namenjeni krajanom,« pravijo na Občini Log – Dragomer.

Tudi v Kulturno-umetniškem društvu (KUD) Kosec so z novo pridobitvijo izjemno zadovoljni. »Prostori Doma krajanov nam zelo veliko pomenijo , saj se lahko prepustimo ustvarjanju in uživanju v svojih prostorih in urbanem utripu. Zdaj lahko delamo v urejenem in stalnem okolju, kar nam olajša organizacijo in omogoča kakovostnejše delavnice. Naše dejavnosti, ki so prej potekale v šoli, lokalih ali kar v domovih članov, so zdaj dobila svoj dom,« pravijo v društvu. Dodajajo, da so prostori poleg ustvarjalnosti tudi kraj za antistresno sprostitev in prijetna druženja ter ustvarjanje po napornem delovniku.

Sodelovanje med društvi je zgledno. »Če se kdaj pojavi potreba po uporabi prostora v istem terminu, se dogovorimo tako, da smo vsi zadovoljni. Strpnost je lepa čednost,« poudarjajo v KUD Kosec. Tudi izvajalka angleških uric za predšolske otroke je pohvalila sodelovanje med društvi. "Otroci, ki obiskujejo angleške urice občasno obiščejo skupino klekljaric, ki imajo prostore pod nami in so zelo navdušeni."

S številnimi novimi programi in storitvami se Dom krajanov preobraža v živahno središče Dragomerja, ki ponuja možnost aktivnega sodelovanja, izobraževanja in zabave ter prebivalcem občine ponuja tudi nove priložnosti za aktivno preživljanje časa in vključitev v različne dejavnosti.

***Vesna Lovrenčičl***
***Foto: Alenka Slabe***

# Lekarna Log se seli v prostore pošte

**Lekarniška podružnica Log, ki deluje pod okriljem Lekarne Ljubljana, se pripravlja na selitev v nove, večje in sodobnejše prostore.**

Lekarna bo kmalu začela delovati v prostorih nekdanje Pošte Slovenije, ki jih je Občina Log–Dragomer odkupila z uveljavitvijo predkupne pravice. Do dokončne selitve bodo občani po zdravila morali v lekarniške poslovalnice v Notranjih Goricah, na Vrhniki ali v Ljubljani. Pošta Slovenije bo ostala na isti lokaciji, vendar bo v prihodnje delovala v manjših prostorih.

Lekarna Ljubljana naj bi na novi lokaciji vrata odprla v prihodnjih mesecih. Občani lahko pričakujejo večje udobje, izboljšane storitve in sodobno opremljen prostor v neposredni bližini upravnega centra.

### Nakup prostorov nekdanje pošte

Prostore nekdanje pošte je Občina Log–Dragomer odkupila z uveljavitvijo predkupne pravice. Povpraševanja po teh prostorih je bilo veliko, saj se je za nakup potegovalo kar pet dražiteljev. Občini je uspelo nepremičnino odkupiti za 140.000 evrov. Po podpisu prodajne pogodbe s Pošto Slovenije so že stekli postopki za vpis lastništva v Zemljiško knjigo. Vzporedno potekajo tudi priprave na gradbena dela. Pridobitev gradbenega dovoljenja in izvedba razpisa za izbiro izvajalca sta že v teku. »Cilj je, da prenovljeni prostori čim prej zaživijo in začnejo služiti svojemu namenu,« so poudarili na Občinski upravi.

### Nadgradnja zdravstvenih storitev

Hkrati s selitvijo lekarne poteka prenova prostorov za novo ambulanto družinske medicine, ki je tik pred odprtjem. Občina je na Upravno enoto Vrhnika že oddala vlogo za pridobitev uporabnega dovoljenja in pričakuje, da bo to izdano še ta mesec ali vsaj v začetku naslednjega.

Nova ambulanta bo namenjena zdravnici Alenki Bahovec, ki si trenutno prostore deli z dr. Igorjem Tasičem. S tem se bodo za paciente občutno izboljšali pogoji za obravnavo, saj bo na voljo več prostora in večja zasebnost.

Na Občinski upravi Občine Log–Dragomer poudarjajo, da je projekt selitve lekarne in prenove prostorov za zdravstveno dejavnost odraz dobrega sodelovanja med Lekarno Ljubljana, Zdravstvenim domom Vrhnika in Občino Log–Dragomer. »S temi spremembami se občanom zagotavlja boljša dostopnost do zdravstvenih storitev, kar pomembno prispeva k višji kakovosti življenja v naši lokalni skupnosti,« so še dodali.

***Vesna Lovrenčič***
***Foto: Občina Log-Dragomer***

# Tradicionalno **miklavževanje na Logu**

**Log,** 5. december 2024: Tudi letos je gasilski dom na Logu gostil tradicionalno Miklavževanje, ki ga že vrsto let v sodelovanju z Župnijo Brezovica pripravlja KUD Kosec.

Prireditev je v prazničnem decembru znova tradicionalno pritegnila številne obiskovalce. Dvorana je bila polna pričakujočih otrok, ki so nestrpno čakali prvega dobrega moža v decembru – svetega Miklavža.

Miklavževanje na Logu ima dolgoletno tradicijo, ki je v tem kraju postala neizbrisen del prazničnega decembrskega dogajanja. Družine se na predvečer prihoda dobrega moža že tradicionalno zberejo v gasilskem domu na Logu, kjer KUD Kosec pripravi Miklavževanje, ob katerem se še posebej veselijo najmlajši. Kot vsako leto so organizatorji tudi letos obogatili dogodek z različnimi kulturnimi vsebinami.

Tokrat so otroci prisluhnili pripovedovanju izkušene pravljičarke Tomislave Zaletelj iz KUD Kosec, ki je s papirnim gledališčem popeljala otroke in odrasle v čarobni svet pravljic. Potem so na oder stopili mladi folkloristi iz Folklorne skupine Nageljček, ki delujejo v okviru KUD Kosec. Pod mentorstvom Nataše Kogovšek so otroci zaplesali pesem "Gremo po mleko", s katero so ustvarili veselo in praznično vzdušje v dvorani.

Ob koncu nastopa so nastopajoči otroci skupaj z obiskovalci priklicali Miklavža, ki je v spremstvu angelov in parkljev prišel obdarit pridne otroke. Miklavž ni prišel praznih rok – vsak otrok je prejel darilo, ki je na obrazkih vseh pričaralo nasmehe in jih napolnilo z veseljem.

Sveti Miklavž je eden izmed najbolj priljubljenih svetnikov in je tudi najstarejši decembrski obdarovalec otrok. Vsako leto 6. decembra, v okviru ljudskega izročila, obišče otroke in jim pusti darove v nastavljenih peharjih ali krožnikih.

Tisti, ki so bili manj pridni, pa so po tradiciji lahko našli zgolj šibo.

*Vesna Lovrenčič*
*Foto: V. L.*

## Zahvala

Hvala članom in članicam KUD Kosec za organizacijo dogodka, Župniji Brezovica za sodelovanje ter PGD Log, ki je kot vedno nesebično posodilo svoj gasilski dom ter omogočilo izvedbo prireditve. Z njihovo pomočjo Miklavž že vrsto let prinaša veselje in srečo v naš kraj (KUD Kosec).

# Vsaka sekunda šteje: **AED-ji v občini Log–Dragomer lahko rešijo življenje!**

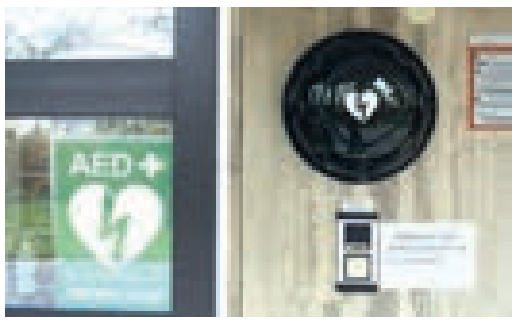


**Nenaden** zastoj srca je ena izmed najbolj nepredvidljivih in nevarnih situacij, ki lahko doleti človeka.

V takem trenutku odločajo sekunde. Hitro ukrepanje z osnovnimi postopki oživljanja in uporabo avtomatskega zunanjega defibrilatorja (AED) lahko pomeni razliko med življenjem in smrtjo. V občini Log–Dragomer je na voljo mreža javno dostopnih AED-jev, ki so strateško nameščeni, da so dostopni čim več ljudem. V primeru, ko potrebujete defibrilator, ni treba čakati ali klicati za dovoljenje – pogumno razbijte steklo, vzemite AED in sledite njegovim navodilom!

### Kje se nahajajo AED-ji?

Javno dostopni AED-ji so postavljeni na ključnih lokacijah:

- **Gasilski dom Dragomer–Lukovica**: AED je nameščen na garažnih vratih gasilskega doma, v bližini športnega parka, vrtca in drugih javnih objektov.
- **Poštna enota Log pri Brezovici**: defibrilator je nameščen na zunanji steni pošte, na frekventnem območju v središču naselja.
- **Zobozdravstvena ambulanta Legat dent**: AED je na steni stavbe, v kateri se nahaja zobozdravstvena ordinacija s koncesijo.
- **Kmetija Požar,** Dolina 3, Lukovica.
- **Otroško igrišče Jordanov kot.**

Poleg teh treh javno dostopnih defibrilatorjev (AED-jev) so v občini dostopni še trije; enega lahko uporabi zdravnik v zdravstveni ambulanti, dva pa imajo prvi posredovalci nameščena v gasilskih vozilih.

### Zakaj je AED tako pomemben?

AED je zasnovan tako, da ga lahko uporabi vsak, celo nekdo brez medicinskega znanja. Naprava z jasnimi glasovnimi navodili uporabnika vodi skozi celoten postopek. Samodejno prepozna, ali je potreben električni sunek, in ga sproži le v primeru, ko je to nujno. Uporaba AED-ja je enostavna in varna – ni treba strahu pred napako. Če gre za reševanje življenja, ne oklevajte: razbijte zaščitno steklo in napravo vzemite! Njena naloga je rešiti življenje, vaša naloga je, da pogumno ukrepate.

### Kako postopati ob zastoju srca?

Če opazite osebo, ki je nezavestna in ne diha normalno:

- **Preverite odzivnost:** Nežno jo stresite za ramena in jo glasno nagovorite.
- **Pokličite 112:** Jasno opišite situacijo in navedite lokacijo. Dispečer bo organiziral ustrezno pomoč.
- **Začnite z masažo srca:** Položite dlani eno na drugo in ju postavite na sredino prsnega koša. Pritiskajte močno in hitro – 30 pritiskov sledi dvema vpihoma.
- **Uporabite AED:** Ko ga pridobite, ga prižgite in sledite navodilom.

### Prvi posredovalci – most med laiki in reševalci

V občini Log–Dragomer pomembno vlogo pri reševanju življenj igrajo prvi posredovalci, ki delujejo v okviru prostovoljnega gasilskega društva. Ti usposobljeni prostovoljci so pogosto najbližje kraju dogodka in lahko hitro nudijo nujno pomoč ob nenadnih srčnih zastojih ali drugih izrednih situacijah. Njihova ključna naloga je stabilizacija stanja prizadetega do prihoda strokovnega medicinskega osebja.

Poleg prve pomoči prvi posredovalci reševalni ekipi posredujejo informacije o stanju bolnika, kar omogoča boljšo organizacijo dela reševalcev med prihodom na kraj dogodka. Prav tako pomagajo pri zahtevnejših nalogah, kot je iznos poškodovancev ali bolnikov iz višjih nadstropij, kjer so potrebne dodatne roke zaradi uporabe infuzij in medicinskih aparatov.

Pomembno je poudariti, da naj **ljudje ne kličejo prvih posredovalcev neposredno**, temveč naj vedno pokličejo številko **112**. Regijski center za obveščanje pa bo na podlagi prejete informacije organiziral celoten odziv in aktiviral ustrezne ekipe, vključno s prvimi posredovalci. Le na ta način se zagotovi hitro in usklajeno ukrepanje.

### Vsi lahko prispevamo k reševanju življenj

Občina Log–Dragomer z mrežo javno dostopnih AED-jev, dobro organizirano mrežo prvih posredovalcev in ozaveščanjem občanov gradi močan sistem pomoči v primeru zastoja srca. A ključ do uspeha je v zavedanju, da vsak lahko pomaga. Pridobite osnovno znanje temeljnih postopkov oživljanja in brez strahu uporabite AED. Ko gre za življenje, šteje vsak pogumen korak.

*Vesna Lovrenčič*
*foto: V. L.*

# Podeljena priznanja za lepše okolje v občini

**Občina** Log–Dragomer, 14. november 2024: Komisija KUD-a Kosec za lepše okolje je imela težko delo.

Člani komisije, so se odpravili na teren in v času od aprila do junija ocenjevali naslednje kategorije: *individualna stanovanjska hiša, skalnjak, vrt, balkon, celostna podoba hiše in medsosedsko sodelovanje*. V komisiji so sodelovali vodja komisije **Mojca Zver**, poleg nje pa še **Boris Smirnov, Jana Prah** in **Anica Vengust**, zbir podatkov je računalniško podprla **Mojca Premuš**. Poleg naštetih sta sodelovali tudi **Henrika Gutnik** in **Ana Mole.**

Priznanja so bila podeljena na posebni prireditvi, na kateri sta najprej za prijeten uvod poskrbeli pevki **Špela Vovk** in **Tinkara Mivšek**.

V nadaljevanju je **vodja komisije Mojca Zver** predstavila nekaj podrobnosti samega ocenjevanja in opredelila njihove odločitve. Kot je poudarila, kategorije, po katerih ocenjuje, komisija vsako leto določi posebej in se lahko iz leta v leto razlikujejo. O tem se odločajo glede na izkušnje iz prejšnjega leta. Njihova želja je, da pokrijejo čimbolj širok aspekt skrbi za lepše okolje in pohvalijo delo posameznikov ter družin, ki si to zares zaslužijo.

K sodelovanju so z razpisom v Našem časopisu in na spletu povabili tudi občane, ki so jih prosili naj jim posredujejo predloge za letošnje najlepše urejene hiše in okolice, balkonske rože, skalnjake, vrtove ter ostalo. Nekaj predlogov so dodali tudi člani komisije, ki so po dolgem in počez prečesali občino ter izmed vseh predlogov izbrali tiste, ki si zaslužijo še posebno pozornost. Z navdušenjem so opazovali lepoto rastlin, ki se bohotijo s teras, balkonov ter okenskih polic občank in občanov, si ogledali lepo urejene stavbe, vrtove in skalnjake, jih pofotografirali ter med vsemi predlogi izbrali najlepše. Tudi tokrat je bila odločitev, kdo je najboljši, dokaj težka, saj je v občini precej posameznikov, ki res pridno skrbijo za lepo okolje svojih domov in širše.

Komisija se je tokrat odločila, kot že omenjeno, da priznanja podeli v petih kategorijah, in sicer so si jih prislužili naslednji: za lepo urejeno okolico individualne stanovanjske hiše je šlo priznanje v roke **družine Lenaršič** z Loga – komisija je ocenjevala *urejenost parcele, celostno ureditev okolja, ureditev oken, balkona, teras, vzdrževanje in čistočo vrta, vzdrževanje hiše in vzdrževanje neposredne pripadajoče okolice (pločnik, bankine).* Najlepše urejen skalnjak ima po oceni komisije **družina Winterleitner** iz Dragomerja – komisija je ocenjevala *celostno ureditev hiše, vzdrževanje in čistočo, ozelenitev oziroma zacvetlitev griča oziroma skalnjaka.* Priznanje za najlepše urejen vrt je tokrat pripadel **družini Stanovnik** z Loga – komisija je ocenjevala *urejenost zeliščnega in cvetličnega vrta kot celoto, celostno ureditev vrta, poti in ograje, čistočo vrta, uporabo mesnatih rastlin, uporabo okrasnih elementov* (otroška igrala, peskovnik ...). Za najlepši balkon je priznanje prejela **družina Jerina** z Loga – ocenjevali so *celostno ureditev balkona in zacvetlitev.*

Posebna kategorija je bila letos *celostna* podoba - *medsosedsko sodelovanje*, priznanje v tej kategoriji pa sta dobili **družini Meglen/Kozjek** - tukaj je komisija ocenjevala *složno medsosedsko sodelovanje v smislu usklajevanja balkonskega cvetja, skladne urejenosti dvorišča in okolice.* Poleg osrednjih priznanj, ki jih je podelila komisija, so lahko svoje predloge posredovali tudi občani. Lepo darilo za trud pri urejanju svoje okolice so tako prejeli še: Magda Janša, družina Seliškar, Brigita Bakarič, Tatjana in Matjaž Likeb, Lidija Žos, Marinka in Janko Logar, Besim Midžan, Marija Končan, Marinka Mojškerc in Mani Šefran.

*Družina Lenaršič*

*Družina Winterleitner*

*Družina Jerina*

*Družina Stanovnik*

*Družini Meglen/Kozjek*

Ob koncu predstavitve dela Komisije KUD Kosec za lepše okolje je Mojca Zver dodala, da so se pri tokratnem ocenjevanju osredotočali predvsem na celotno podobo okraja, ki lepša občino, vendar so žal na terenu opazili tudi nekaj točk, ki so jih zbodle v oči in niso v ponos kraju, zato se bodo še naprej trudili spodbujati skrb za čim lepšo ožjo in širšo okolico. »Da bi vsi skupaj dosegli čim lepši izgled kraja in našega okolja, je potrebno tako individualno kot tudi ekipno delo. Vsak od nas lahko prispeva kamenček v mozaiku prijazne podobe našega kraja«, je na koncu zaključila vodja komisije Mojca Zver. Po podelitvi priznanj je sledilo še zelo zanimivo predavanje na temo jesenskega zelenjavnega vrta, ki ga je pripravila strokovnjakinja **Nevenka Breznik Beton, univerzitetna diplomirana inženirka agronomije**, ki je zaljubljena v lepo oblikovane vrtove in specializirana na področju ekološkega vrtnarjenja. Že vrsto let se ukvarja s svetovanjem na temo ekološkega vrtnarjenja in varstva rastlin, svoje znanje pa deli v člankih, vodičih in na predavanjih, sicer pa je tudi predstavnica Kluba GAIA.

Zaključno besedo je nato imela **predsednica KUD-a Kosec Anica Vengust** in ob tem pojasnila, da se je KUD Kosec letos odcepil od Turističnega društva Blagajana, zato je bila Komisija za lepše okolje pred dokaj zahtevno nalogo, kajti morala je postaviti pravila igre. Prvi izziv je bil pripraviti »Pravilnik za delo odbora in komisije za lepše okolje«, ki opredeljuje delo komisije. Drugi izziv je bila določitev »Smernic za kategorije in kriterije«, dokument, ki v grobem opiše točke in vidike, na katere morajo biti članice in člani komisije pozorni pri ocenjevanju. Ustvarili so tudi »Dodatek k pravilniku« kjer so določili kategorije razpisa. Kot ugotavlja Anica Vengust, je Komisija svoje delo opravila odlično in se ji je ob tem tudi zahvalila, prav tako se je zahvalila vsem občankam in občanom, ki se trudijo za lepši izgled bližnje okolice in posredno tudi boljši izgled kraja. Zadnjo zahvalo je namenila še **Cvetličarni Gašperlin** za njihovo podporo in prispevek pri tem projektu.

***Andreja Čamernik Rampre, foto: arhiv KUD Kosec***

# **Otroci obujali izročilo** skozi pravljice in igre

**Dragomer,** 18. in 19. november 2024: V Domu krajanov Dragomer so vrtčevski otroci skozi pripovedovanje, ustvarjanje in igro spoznavali bogastvo slovenske ljudske dediščine.

Dogodka sta bila organizirana v sodelovanju med KUD Kosec in vrtcem Log–Dragomer.

Prva delavnica je bila namenjena pravljičnemu popotovanju. Nekdanja vzgojiteljica Mojca Erjavec je otrokom, starim od 4 do 6 let, z vzgojiteljcama Dragico Slano in Majdo Trček prebirala slovensko koroško ljudsko pravljico *Mojca Pokrajculja*. Kot so poudarili organizatorji, so otroci z velikim zanimanjem prisluhnili zgodbi, nato pa navdušeno ustvarjali prstne lutke in piskrčke. Vsak otrok je izdelal svoj izdelek in ga odnesel v vrtec, kjer so dejavnost nadaljevali. Delavnica ni bila zgolj zabavna, ampak tudi poučna. Otroci so med poslušanjem razvijali slušno in bralno pismenost, spoznavali slovensko pripovedno dediščino ter z ustvarjalnostjo in ročnimi spretnostmi krepili domišljijo.

Druga delavnica je bila posvečena starim otroškim igram, ki so pretekle generacije navduševale s preprostostjo in gibalno dinamiko. Izvajalka Nataša Kogovšek je otroke z uvodnim pogovorom popeljala v preteklost in jih seznanila z življenjem ter igrami, s katerimi so se jih njihovi vrstniki igrali nekoč. Sledila je izvedba rajalnih in gibalnih iger, kot so: *Diradičindara*, *Kačo vit*, *Medved še spi* in *Petelinji boj*. Igre so otroke spodbujale k sodelovanju, razvijale njihove gibalne sposobnosti in prinašale obilo veselja. Zaključili so s prstno igro *Ta prav' pijmo!*, ki je s svojo preprostostjo in ritmom navdušila vse otroke. V KUD Kosec so ob zaključku poudarili pomen takšnih delavnic za mlajše generacije, saj so mladi ključni za ohranjanje slovenske tradicije. Po odzivih otrok in vzgojiteljic se za prihodnost izročila ni bati – veselja in navdušenja ni manjkalo, kar potrjuje, da ima ljudsko izročilo tudi v sodobnem času svoje mesto.

***V. L.***
***Foto: KUD Kosec***

# **Kamenčki, ki širijo** toplino in povezanost

**Log–Dragomer,** 13. november 2024: Ob mednarodnem dnevu prijaznosti, ki ga svet praznuje 13. novembra, so v Kulturno-umetniškem društvu Kosec že četrto leto zapored pripravili prav posebno akcijo – izdelovanje in deljenje kamenčkov prijaznosti.

Pod mentorstvom Drage Davitkove so se v okviru delavnice srečali udeleženci različnih generacij, da bi s skupnimi močmi širili sporočilo sočutja, prijaznosti in topline.

### Praznovanje prijaznosti s preprosto gesto

Mednarodni dan prijaznosti, ki ga svet obeležuje od leta 1998, je namenjen spodbujanju pozitivnih vrednot, sočutja in medsebojnega spoštovanja. Pobuda za ta dan je nastala pod okriljem Svetovnega gibanja za prijaznost (World Kindness Movement), ki povezuje narode in kulture, da bi skupaj gradili bolj prijazno družbo. Namen tega dne je opozoriti, da že majhna dejanja prijaznosti: iskren nasmeh, prijazna beseda ali pomoč nekomu v stiski lahko polepšajo dan in zmanjšajo občutek osamljenosti.

Pri KUD Kosec so to idejo prenesli v ustvarjalno delavnico, kjer so udeleženci poslikali kamenčke, ki simbolizirajo prijaznost. „Preprost kamenček, okrašen z barvami in toplimi motivi, nariše nasmeh na obraz prav vsakomur, ki ga prejme," je dejala predsednica društva - Anica Vengust. Poslikane kamenčke so otroci in odrasli raznesli v šolo, kjer so jih podarili prijaznim učencem in učiteljem ter jih položili k hišam, kjer živijo dobri ljudje, ki s svojo prijaznostjo lepšajo okolico.

### Kamenčki kot simbol povezovanja

Pobuda, ki je nastala po vzoru akcije društva Humanitarček, poudarja pomen naključne prijaznosti. V Sloveniji ta akcija vključuje ročno poslikane kamenčke, ki jih ljudje polagajo na različna mesta, da spodbujajo prijazna dejanja. Pri Koscu želijo s tem opozoriti na moč preprostih gest, kot so: lepa beseda, pomoč sosedu ali nasmeh neznancu. „S takimi dejanji pokažemo, kako malo je treba, da ustvarimo boljši svet za vse. Prijaznost namreč krepi družbene vezi, zmanjšuje občutek osamljenosti in ustvarja prijetnejše okolje za vse," je dodala Vengustova. Poleg kamenčkov prijaznosti spodbujajo ljudi, da tudi sami posežejo po barvah, ustvarijo svoja dela in jih podarijo prijateljem ali neznancem.

***Vesna Lovrenčič***
***Foto: KUD Kosec***

# **Vrtnice** povezale generacije

**Log–Dragomer,** 27. november 2024: V Koscu je pod vodstvom Drage Davitkove potekala delavnica oblikovanja vrtnic iz Fimo-mase.

Udeleženci so spoznavali različne tehnike, kot so: valjanje, uvijanje in ščipanje, ter iz gnetljive mase ustvarjali čudovite ročne izdelke.

V sproščenem in ustvarjalnem vzdušju so se družile različne generacije, ki so druga drugo navdihovale. Mladi so presenetili z domišljijo in energijo, starejši pa so očarali s potrpežljivostjo in natančnostjo.

Medgeneracijsko sodelovanje je ustvarilo prijetno dinamiko, zaradi katere je čas kar prehitro minil. Kot so poudarili udeleženci, je bila delavnica čudovita priložnost za sprostitev in ustvarjalno popoldne, ki je povezalo vse prisotne.

***Vesna Lovrenčič***
***Foto: KUD Kosec***

# **Rokavčki pomagavčki** za starostnike z demenco

**Vrhnika,** 13. oktober 2024: Članice Kulturno umetniškega društva Kosec so tudi letos z velikim veseljem poprijele za pletilke in kvačke ter sodelovale v dobrodelni akciji Rokavčki Pomagavčki.

V sklopu te akcije, katere pobudnik je združenje Spominčica so prostovoljke spletle pisane rokavčke za pokretne dementne osebe, ki bivajo v Domu upokojencev Vrhnika v enoti na Stari Vrhniki.

Predsednica KUD Kosec, Anica Vengust, je poudarila pomembnost teh rokavčkov: »Pleteni rokavčki pomagavčki pomagajo dementnim osebam, ki se ob občutku izgubljenosti in nemira lahko zamotijo z njimi. Različne teksture in gumbi na rokavčkih varovancem omogočajo, da jih tipajo, stiskajo in obračajo, kar jih sprošča in umirja.« Pleteni rokavčki z gumbi so se izkazali za uspešno pomoč pri obvladovanju stresa in izboljšanju počutja oseb z demenco. V tujini je izdelava takšnih rokavčkov že zelo priljubljena, vse več slovenskih domov za starejše pa prav tako z navdušenjem uvaja te terapevtske pripomočke.

### Obisk v Enoti Stara Vrhnika

Ob predaji rokavčkov so članice KUD Kosec prijazno sprejeli v enoti na Stari Vrhniki, kjer jih je gostila Terezija Kavčnik. Razkazala jim je prijetne notranje in zunanje prostore, ki so prilagojeni potrebam starejših in ustvarjajo domače vzdušje. Zeliščni vrt in kotički na prostem so zasnovani tako, da varovancem omogočajo stik z naravo, v prostorih pa se nahajajo tudi stari predmeti, kot so šivalni stroji in stari čevljarski pripomočki, ki prebujajo nostalgične občutke ter pomagajo pri orientaciji in boljšem počutju.

Pobudnice in prostovoljke iz KUD Kosec so ponosne, da lahko z Rokavčki Pomagavčki prispevajo k izboljšanju kakovosti življenja oseb z demenco. Predsednica Vengustova je še dodala, da Dom upokojencev Vrhnika z veseljem sodeluje pri takšnih projektih, saj se zavedajo, kako pomembna je za starostnike skrb in podpora okolice.

***V. L.***
***Foto: KUD Kosec***

Naj vam leto, ki prihaja, prinese nove začetke, srčne nasmehe in nepozabne trenutke.

VESEL BOŽIČ IN SREČNO NOVO LETO

vam želi ekipa

PODAJ ROKO

# KOLEDAR AKTIVNOSTI IN DOGODKOV JANUAR 2025

| | | |
|---|---|---|
| **MERITVE krvnega tlaka in sladkorja** | Brezplačne meritve krvnega tlaka ZD Vrhnika | **Meritve potekajo vsako prvo sredo v mesecu od 9.00 do 10.00** ure (8.1.2025, Pisarna za starejše) |
| **INDIVIDUALNA SVETOVANJA Prilagodimo stanovanja za starost** | Izvaja Barbara Železnik Bizjak, univ. dipl. inž. arh. | **Vsako tretjo sredo v mesecu med 15.00 in 17.00 uro v pisarni za starejše, (22.1 2024)** Loška cesta 12, Stavba Občinske uprave Log Dragomer |
| **PROSTOVOLJSKA POMOČ** | Družabništvo ob pogovoru, manjših opravilih, skupina za kakovostno staranje | **Po dogovoru** (za več informacij pokličite 041 349 812 ali pa se oglasite v pisarni za starejše v času uradnih ur) |
| **PISARNA ZA STAREJŠE in TOČKA ZA DEMENCO** | Informiranje, pogovor, koordinacija prostovoljske pomoči, pomoč pri uporabi pametnih telefonov.... | **Vsak ponedeljek od 10.00 do 12.00 ure in vsaka sreda od 15.00 do17.00 ure,** Stavba občinske uprave Log – Dragomer. Za individualno učenje uporabe pametnega telefona pokličite 041 349 812 ali pa se oglasite v pisarni za starejše v času uradnih ur). |
| **SKUPINA SVOJCEV** | Mesečna srečanja za vse, ki doma oskrbujete svoje družinske člane | Za več informacij pokličite 041 349 812. Prijave niso obvezne. |

**Za več informacij nam pišite na podajrokopisarna@gmail.com ali pa nas pokličite na telefonsko številko 041 349 812 vsak delovni dan med 9.00 in 15.00 uro.**

# Srečanje lokalne akcijske skupine **Starosti prijazna občina**

**V novembru je potekalo redno srečanje lokalne akcijske skupine Starosti prijazne občine Log-Dragomer, ki bdi nad uresničevanjem strategije Starosti prijazne občine, sprejete leta 2022.**

Obenem je naloga skupine tudi povezovanje v sodelovanje različnih organizacij in društev na področju staranja ter prenos informacij v Občini.

Trenutno je v izvajanju dvoletni načrt za uresničevanje strategije Starosti prijazne občine. Na srečanju so bile na kratko predstavljene izvedene aktivnosti, čas je bil namenjen tudi širši vpetosti Občine v svetovno in slovensko mrežo starosti prijaznih mest in občin.

V svetovni mreži, v katero je vključena tudi Občina Log-Dragomer, je po vsem svetu vključenih več kot 1400 mest in občin iz več kot 51 držav, ki si prizadevajo biti prijazne za bivanje starejših občanov, kakor tudi za vse ostale.

Starosti prijazno okolje namreč koristi vsem članom skupnosti, saj odpravlja fizične in družbene ovire, spodbuja vključevanje, izboljšuje dostopnost, odpravlja neenakosti med sploma ter pomaga krepiti odpornost skupnosti na izredne razmere.

V slovenski mreži se občina udeležuje različnih strokovnih okroglih miz, predvsem pa se povezuje z drugimi Do starosti prijaznimi občinami. Na ta način spoznava dobre prakse in izzive, s katerimi se soočajo druge občine.

Ob koncu srečanja so bili člani povabljeni k izpolnjevanju evalvacijskega vprašalnika.

Ob delu, ki se izvaja v okviru Starosti prijazne občine zadnjih nekaj let, je potreben pogled nazaj, da pohvalimo dosežke, hkrati pa razmislimo, kaj je še potrebno izboljšati in kje nas čaka še veliko dela v prihodnje.

Dobra udeležba ter zagnanost članov, ki skrbno bdijo in opozarjajo na pereča področja, nam lahko vlivata voljo in zaupanje, da je občina na pravi poti ter je korak za korakom vse bolj prijazna za vse občane.

***Katja Bhatnagar***

# **Praznično dogajanje** v KUD Kosec

**V KUD Kosec so tudi letos poskrbeli za praznično vzdušje.**

Na zadnji novembrski dan so v sodelovanju z občino, osnovno šolo in vrtcem okrasili šolsko pot, ki povezuje OŠ Log– Dragomer z loškim športnim parkom. Pripravili so tudi delavnico izdelovanja adventnih venčkov, pri kateri so otroci, starši in starejši občani združili svoje ustvarjalne moči. S prižigom prazničnih lučk so v KUD Kosec simbolično začeli praznično obdobje, ki vsako leto prinese čarobno

>>

# **Melodije** Mladih po srcu **za dober namen**

**Log, 11. december 2024 - V gasilskem domu na Logu so se zbrali ljubitelji glasbe, ki so prisluhnili koncertu z dobrodelno noto.**

Dogodek je pripravilo Kulturno umetniško društvo Kosec, ki je poleg domače glasbene skupine Mladi po srcu gostilo še skupino Godci z Loga. S skupnimi močmi so za šolski sklad Osnovne šole Log - Dragomer zbrali 430 evrov. Večer je minil v znamenju melodij ljudskih in popularnih pesmi, ki so ogrele srca obiskovalcev.

Že uvodoma je toplina prežela dvorano, ko je skupina Mladi po srcu z izbranimi ljudskimi pesmimi, kot so »Je upihnila luč«, »Roža na vrtu zelenem cvete« in »Pleničke je prala«, pozdravila občinstvo. Skupina, ki od leta 2016 združuje ljubitelje petja, je znova pokazala svojo predanost glasbi in druženju. Njihov repertoar vključuje vse od slovenskih ljudskih pesmi do domačih in tujih popevk ter narodnozabavnih viž. »Naš glavni cilj je zabava in druženje,« pravijo člani, ki pesmi pogosto izvajajo ob spremljavi harmonike in kitare.

Skupino vodi Iztok Urbanc iz Dragomerja, ki je ob ustanovitvi dejal, da bo prevzel to vlogo le začasno, dokler ne najdejo »prave« pevovodje. Kljub temu še danes uspešno usmerja skupino. Na tokratnem koncertu so zabeležili že svoj 63. javni nastop, večinoma pa nastopajo v domačem okolju in sosednjih občinah.

Posebno pozornost so poželi tudi gostje večera, Godci z Loga, ki so s svojim nastopom dodatno obogatili program.

Dobrodelna nota koncerta je odmevala skozi nagovor predsednice KUD Kosec, Anice Vengust, ki je poudarila, da društvo že vrsto let sodeluje v številnih dobrodelnih projektih, od izdelovanja ročnih izdelkov za otroke do pomoči prizadetim ob naravnih nesrečah. »Z današnjim koncertom smo znova dokazali, da lahko s skupnimi močmi prinesemo toplino in podporo tam, kjer je najbolj potrebna,« je dodala. Zbrana sredstva bodo namenjena pomoči pri izvedbi nadstandardnih dejavnosti, kot sta vrtec ali šola v naravi, za učence iz socialno šibkejših družin ter za nakup opreme za kvalitetnejše delo pri pouku. S prispevki obiskovalcev so zbrali 430 evrov.

V sklepnem delu večera so se Mladi po srcu in Godci z Loga združili in skupaj izvedli priljubljene pesmi, med njimi »Čebelar« in »Kam le čas beži«, v narodnih nošah pa sta se na odru zavrtela Marjan in Helena Kavčič. Dogodek so zaključili s pesmijo »Ne prižigaj luči«, ki je simbolično zaokrožila večer, poln svetlobe in dobrote.

***Vesna Lovrenčič***
***Foto: V. L.***

## Zahvala

Hvala Prostovoljnemu gasilskemu društvu Log, Cvetličarni Gašperlin in Dorart Pek, pekarni in slaščičarni Log za njihovo podporo pri izvedbi dogodka. Seveda ne gre brez naših vrlih gospodinj, ki so spekle okusne sladice. Hvala tudi družini Tomše, ki nam je posodila folklorna oblačila.

***KUD Kosec***

>>

decembrsko vzdušje. Kot je povedala predsednica KUD Kosec - Anica Vengust, so dogodek pripravili v sodelovanju z Občino Log–Dragomer, ki je kupila novoletne lučke, ter z Osnovno šolo Log–Dragomer in vrtcem Log–Dragomer, ki sta poskrbela za izdelavo praznične okrasitve. Skupaj so okrasili šolsko pot, ki vodi od šole do športnega parka. Izvedeli smo še, da so učenci 2. razreda z učiteljicama pripravili okraske iz odpadnega materiala. Za izdelavo ličnih okraskov so uporabili žico obešalnikov za oblačila iz čistilnice, osnovo za zvezdice pa so izdelali iz podarjene embalaže za pakiranje živil.

»Šolska pot je sprehajalna pot, priljubljena med starejšimi občani, družinami in športniki ter je zelo obiskana skozi vse leto. Ob prazničnih večerih bo nova okrasitev poskrbela za čarobno vzdušje na mrzle zimske večere in jih naredila prijetnejše,« je povedala Anica Vengust. Občani in obiskovalci te poti bodo zagotovo veseli prazničnega okrasja, ki bo popestrilo njihove sprehode in jim polepšalo mrzle zimske dni. »Zahvaljujemo se Občini Log–Dragomer za posluh ter šoli in vrtcu za sodelovanje. Skupaj smo dokazali, da lahko s sodelovanjem ustvarimo nekaj lepega za našo celotno skupnost,« je dodala Vengustova.

Že tradicionalno so pripravili tudi delavnico izdelovanja adventnih venčkov, ki je v prazničnem času priljubljena dejavnost med vsemi generacijami. Medgeneracijski dogodek je omogočil otrokom, staršem in starejšim občanom, da so skupaj ustvarjali ter se ob tem družili. Otroci so z veseljem oblikovali svoje venčke s smrekovimi vejicami, okrasnimi trakovi, zvezdami in bunkicami. S svojo domišljijo so vsak venček obogatili s posebnimi detajli.

***Vesna Lovrenčič***
***Foto: KUD Kosec***

# Predavanje **»Fascija in gibanje«**

**V torek, 19. novembra, ob 9. uri je bilo v gasilskem domu na Logu napovedano predavanje "Fascija in gibanje".**

Pripravili smo ga člani vsakodnevne jutranje telovadbe v okviru Društva upokojencev Log pri Brezovici. Predavanje je vodil Andraž Purger, ki je profesor športne vzgoje in Zhineng Qigong učitelj ter terapevt. Za dogodek je bilo precejšnje zanimanje, saj se ga je udeležilo kar 56 naših članov skupaj s povabljenimi člani sorodnih društev.

Predavanje je bilo razdeljeno na dva dela. Prvo uro je Andraž Purgar spregovoril o pomenu gibanja za starejše ljudi, o pomenu pravilne drže, vse z namenom, da bi ostali čim dlje zdravi in v polni kondiciji. Razložil je, kaj pomeni Zhineng Qigong, kako čustva vplivajo na zdravje naših organov in še veliko zanimivega. O fasciji nismo vedeli veliko, če sploh kaj; po predavanju pa vemo, da je fascija mreža vezivnega tkiva, ki prekriva in povezuje vse strukture v telesu, kot so: mišice, kosti, živci in organi. Deluje kot podpora telesa, omogoča gibanje in prenaša sile po telesu. Fascija je izjemno prilagodljiva, a zaradi pomanjkanja gibanja, stresa ali poškodb lahko postane bolj toga, kar vpliva na gibljivost in povzroča bolečino. Z rednimi vajami za raztezanje in sproščanje fascije lahko izboljšamo prožnost telesa, zmanjšamo bolečine ter ohranjamo vitalnost.

Raziskovanje fascije ima dolgo zgodovino, a je fascija dolgo časa veljala za "nepomembno" tkivo v primerjavi z mišicami, kostmi in organi. Sodobne raziskave v 21. stoletju so pokazale in prepoznale fascijo kot največji senzorični organ v telesu, bogato z živčnimi končiči, ki igrajo ključno vlogo pri zaznavanju bolečine in pri gibanju. Fascija je zelo občutljiva na stres, poškodbe ali neaktivnost, saj lahko izgubi elastičnost in prožnost, kar vodi do napetosti, bolečin ter omejenega gibanja. Fascialna terapija in masaža pomagata pri sproščanju tega tkiva. Fascialne raziskave se še naprej hitro razvijajo, zlasti na področju rehabilitacije, športne medicine in celostnega zdravljenja.

Drugo uro smo imeli praktičen prikaz vaj, ki ga je Andraž Purger poimenoval Gibalni del - Osvobajanje živčnega sistema. Predavatelj nam je pokazal nekaj vaj za izboljšanje gibljivosti in prožnosti fascije. Poseben poudarek je bil na tem, da vaje izvajamo počasi in temeljito, saj tako najbolj vplivamo na sproščanje napetosti v telesa. Lepo je bilo pogledati po dvorani, ko so se vsi prisotni trudili, da so čim bolj natančno izvajali vaje. Vzdušje v dvorani je bilo zelo pozitivno in motivirano.

Na koncu naj povem, da so prisotni zelo pohvalili predavanje in prikaz vaj Andraža Purgerja ter povedali, da bi se podobnega srečanja v prihodnosti še kdaj udeležili.

***Irena L.***

# Marjan Miro Dobovšek:
## Od nekdaj v objemu umetnosti

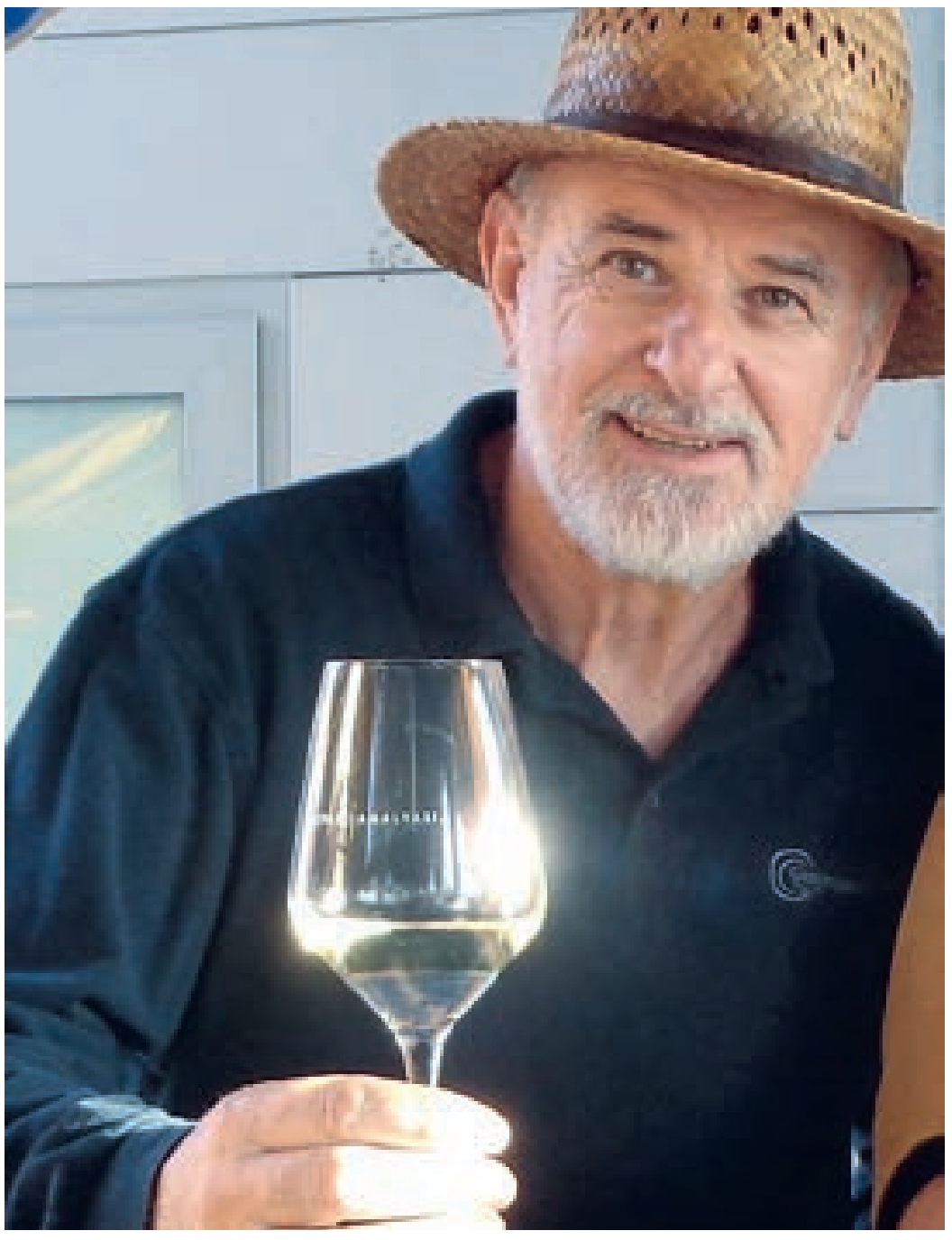

**Marjan Miro Dobovšek je človek, ki umetnost nosi v svojem DNK. Skozi objektiv je zajemal ključne trenutke naše zgodovine, od političnih prelomnic do okoljevarstvenih zgodb in športnih zmag. Njegova fotografska pot, zaznamovana s številnimi nagradami in razstavami, je preplet ustvarjalnosti in dokumentiranja življenja. Danes se enako strastno podaja v svet gledališča, kjer oživlja like na odru Mah teatra. V pogovoru z njim smo izvedeli, kaj ga je pritegnilo k igralski umetnosti, kako dojema nastopanje in kako gleda na vlogo amaterskega gledališča.**

Marjan Miro Dobovšek je fotograf, pedagog in ljubiteljski igralec, rojen 18. septembra 1953 v Ljubljani. Kariero je začel kot fotoreporter in fotourednik pri številnih časopisih ter revijah (Delo, Kulturni poročevalec, Mladina, Rodna gruda, Komunist, Slovenec, Ljubljana E-šport, Dober tek, Obramba, Krila), knjižnih ter drugih publikacijah, ki so izšle v Sloveniji in tujini. Njegov opus obsega dokumentarno, umetniško in marketinško fotografijo. Njegova dela so del zbirk domačih in tujih muzejev, med njimi tudi Muzeja novejše zgodovine Slovenije, kamor je predal več kot 4.000 enot svojega gradiva. Po upokojitvi se je posvetil amaterskemu gledališču in danes s ponosom nastopa v Mah teatru.

***Kako bi se opisali v nekaj stavkih? Katere lastnosti vas najbolje predstavljajo?***

Že od nekdaj me zanima umetnost in sem z njo zelo povezan. Vedno sem se družil in se še vedno družim z umetniki, slikarji, glasbeniki, boemi ipd. Sam sem se ukvarjal z umetniško fotografijo – bil sem predsednik Fotogrupe ŠOLT, kjer sem prejel številne nagrade in priznanja. Moja fotografska dela so razstavljena v galerijah in muzejih doma ali v tujini. Poleg tega sem se veliko ukvarjal s slikarstvom in zaključil slikarsko šolo ZDSLU (Zveza društev slovenskih likovnih umetnikov). Trenutno sem povsem predan igralstvu – igram in snemam v filmih, serijah, televizijskih nadaljevankah, reklamah, poleg tega nastopam v amaterskem gledališču.

***Kaj vas v življenju najbolj navdihuje ali osrečuje?***

Najbolj me navdihuje in osrečuje umetnost na vseh področjih. Posebej uživam v ustvarjanju ter druženju in pogovorih z drugimi umetniki.

***Kako ste se vključili v Mah teater in kaj vas je pritegnilo k amaterskemu gledališču?***

Leta 2022 sem se preselil v Sinjo Gorico in takoj začel iskati gledališke skupine, da bi lahko še naprej igral. Prijazno se mi je odzval takratni predsednik Miran Setnikar, ki me je povabil v gledališko skupino Mah teater. Takoj sem bil vključen v novo nastajajočo igro *Nepričakovan obisk*.

***Kako gledate na vlogo amaterskega gledališča v kulturi? Kakšen pomen ima zlasti Mah teater za vas osebno?***

Amaterska gledališča so zelo pomembna za kulturo, saj navdihujejo tako igralce kot tudi gledalce. Ljudem približujejo umetnost in jih izobražujejo v kulturnem jeziku. Mah teater deluje odlično na vseh področjih – tako pri igralskem kot umetniškem ustvarjanju – in s svojo dejavnostjo bogati Dragomer ter širšo Slovenijo. Zelo sem ponosen in srečen, da sem del te skupine. Ob tej priložnosti bi se rad zahvalil celotnemu ansamblu za pomoč pri vajah in predstavah.

***Vaša asociacija ob besedi gledališče: kaj vam pomeni igrati in nastopati pred občinstvom?***

Nastopanje pred občinstvom je čudovita, a hkrati zahtevna izkušnja. Talija, boginja umetnosti, predvsem komedije in gledališča, je moja muza in mi daje navdih pri igri. Preden stopim na oder, je potrebnih veliko vaj in priprav z ansamblom. Na premierni dan, pred vstopom na sceno, je prisoten adrenalin, živčnost in trema – sprašuješ se, če boš uspešno upodobil lik. Ko pa predstave tečejo in gremo na gostovanja, je tam vse eno samo veselje.

***Nastopate v več predstavah Mah teatra.Kako se pripravljate na svoje vloge in katera vam je najljubša ter zakaj?***

V Mah teatru igram v komediji *Nepričakovan obisk* in v barjanski zgodbi *Bobri*. Pri komediji je igranje bolj sproščeno, saj se odzivi občinstva s smehom razlikujejo. Pri *Bobrih* gre za resnejšo zgodbo, kjer moraš ostati povsem zbran. Obe predstavi sta mi pri srcu, saj uživam v raznolikosti kostumov, postavitvah scene, igri svetlobe in glasbe.

***Se spomnite kakšne posebne izkušnje z odra – bodisi zabavne, ganljive ali neprijetne – ki vam je ostala v spominu?***

Pred predstavo je veliko dela – priprava scene, rekvizitov, kostumov, ličil ipd. Enkrat smo pozabili glavni rekvizit - zvonec, kar je povzročilo paniko in malo zmede, vendar smo situacijo pravočasno rešili. V ansamblu imamo tudi šepetalko, ki nam je vedno v veliko pomoč.

***Kako se po napornih dnevih sprostite? Se morda navdihujete s knjigami, filmi ali glasbo?***

Sprostim se predvsem z glasbo – od klasične do rocka in new agea, odvisno od trenutnega razpoloženja. Pri knjigah treniram hitro branje, pri filmih pa najbolj uživam ob trilerjih, ki me držijo napetega, podobno kot igranje v gledališču.

***Kaj bi svetovali gledalcem vaših predstav in tistim, ki razmišljajo o tem, da bi se pridružili amaterskemu gledališču?***

Vsem želim veliko sreče v novem letu in vas vabim, da pogosteje obiskujete gledališča ter tako podpirate naše delo. Tisti, ki si želite ustvarjati, pa ste prisrčno vabljeni, da se pridružite gledališki skupini Mah teater.

*Vesna Lovrenčič*

# Pomen očetovske vloge
## v sodobnem času

**Ob mednarodnem dnevu moških je Društvo Dvig – Univerza za tretje življenjsko obdobje pripravilo pogovor z naslovom "Družina, otroci in postmoderni čas", pri katerem je psiholog in terapevt dr. Andrej Perko osvetlil ključne izzive sodobne družbe ter izpostavil pomembnost očetovske vloge.**

Perko je poudaril, da postmoderni čas spreminja tradicionalne družinske vrednote in pogosto zanemarja pomen razlik med očetovsko in materinsko vlogo. Po njegovem mnenju je oče tisti, ki uvaja otroka v realni svet in mu pomaga razumeti njegove zahteve, medtem ko mati predstavlja brezpogojno ljubezen in varnost. Po njegovem mnenju je oče tisti, ki postavlja meje in otroka pripravi na življenje, mati pa mu nudi tolažbo in čustveno podporo.

### Izgubljanje moške vloge

Perko je opozoril na izzive sodobnega časa, v katerem se moški pogosto umikajo iz družinskih odnosov in postajajo odsotni očetje. Poudaril je, da so tradicionalne razlike v družinskih vlogah pomembne za stabilnost in razvoj otroka. Po njegovih besedah postmoderni čas prinaša spremembe, ki na novo opredeljujejo pojme, kot sta spol in družina, vendar dolgoročni vplivi teh sprememb na otrokov razvoj še niso raziskani. Predavanje je izpostavilo tudi pomen trdne družine za zdrav razvoj otrok. Perko je poudaril, da ljubeč in spoštljiv odnos med staršema otrokom omogoča varnost in temelje za uspešno življenje. V razpravi je pojasnil, kako pomembno je, da sta tako oče kot mati vključena v vzgojo in se njuni vlogi dopolnjujeta.

### Odprt dialog o družini

Dogodek se je zaključil z razpravo, kjer so poslušalci postavljali vprašanja o sodobnih izzivih starševstva ter razmišljali o družinskih vrednotah v sodobnem času.

*Vesna Lovrenčič*
*Foto: Društvo Dvig*

# Drage članice in člani Društva DVIG, študentje univerze za tretje življenjsko obdobje!

**Za** nami je leto uspešnega učenja in različnih dejavnosti.

Sami dobro vemo, koliko smo se naučili, to vedo tudi naši najbližji in to smo tudi dokazali s svojimi izdelki ali nastopi. Ne ustavijo nas stereotipi, da je učenje starejših nepotrebno. Nasprotno, prinaša nam zadovoljstvo in nas ohranja vitalne.

Tudi mi se učimo iz istega razloga kot mladi v šoli ali zaposleni v podjetju: da nas sodobni čas ne postavi na družbeno obrobje: Prihodnost ne pripada mladim ali starim, pripada tistim, »ki se naučijo, kar se morajo naučiti, zato da lahko storijo tisto, kar morajo storiti« (Dennis Waitley).

Študentje univerze za tretje življenjsko obdobje imamo veliko prednost, mi se učimo z veseljem, novo znanje takoj uporabimo: na potovanju ali v vsakdanjem življenju, pri osveščanju naših sokrajanov o pomembnih družbenih temah ali znamenitostih v naši občini. Naša želja je, da svoj prosti čas in učenje namenimo tudi gradnji odnosov in komunikacije v našem okolju. Naše naselje naj ne bo samo predmestje Ljubljane, tukaj naj živimo polno življenje.

Tako lahko na minulo obdobje gledamo z zadovoljstvom. Želimo si le, da bomo ostali zdravi in bodo tudi naše družine, znanci ter prijatelji zdravi. Zato z upanjem pričakujemo novo leto.

Spoštovani člani, študentje, mentorji, donatorji in vsi drugi, ki ste vedoželjni: želimo vam, da s ponosom praznujete dan samostojnosti in enotnosti ter v ljubečem družinskem okolju preživite božič in dočakate novo leto! V letu 2025 vam želimo, da nadaljujete z vašim delom, se učite in spoznavate! Ustvarjalno življenje in izraba prostega časa lepšata življenje, krajšata čas in prinašata zadovoljstvo.

»Življenje je lepo, zato karkoli se ti zgodi, nikoli ne pozabi živeti!« (Mark Avrelij)

***Nika Gams***

# Branje privlači in širi naša obzorja

**Oktobra** je spet zaživelo delo bralnega krožka v društvu DVIG.

Otvoritveno srečanje smo imeli s poslušanjem koroške avtorice **Helge Mračnikar** in urednika Mohorjeve družbe, ki sta predstavila avtoričino knjigo Mamin glas. To je pretresljiva pripoved o življenju koroških Slovencev, še posebej avtoričine mame in njene družine v obdobju pred drugo svetovno vojno in po njej na avstrijskem Koroškem, nadaljevali pa smo z branjem knjige **Gorica**, avtorice **Mateje Gomboc**.

V središču romana je mesto Gorica, ki se je zgodovinsko gledano razdelilo na italijansko Gorico in jugoslovansko Novo Gorico. V tem izjemno turbulentnem času se je najprej zgodila vojna in Italijani so okupirali mesto, sledila je kapitulacija Italije in prihod Nemcev ter popolno uničenje mesta in naselij v okolici. Prebivalci so čez noč postali begunci. Po koncu vojne se je pričela gradnja Nove Gorice. Uničilo se je veliko obdelovalne zemlje za gradnjo stanovanj, tovarn in drugih objektov, ki jih kraj potrebuje za delo ter življenje v njem.

Gradnjo Nove Gorice spremljamo v zgodbah štirih žensk: Ajdovke Mateje, Furlanke Pine, Goričanke Dore in Pinine hčere Lili. Zgodbe so povezane, izjemno dinamične in v njih je zaznati pisateljičino izjemno dobro ter pronicljivo poznavanje zgodovine in dogodkov iz tistega časa. Bralec lahko natančno spremlja razpad večjega mesta, ki razpade v dve polovici, loči pa ga meddržavna meja.

Ne vem, koliko poznate mesto Gorica in dogodke v njem v zadnjih osemdesetih letih, saj tudi mnogi domačini priznavajo, da marsičesa iz tega obdobja niso vedeli. Meja, ki je bila tedaj tam, je zarezala v mesto, med polja, travnike in vrtove, še posebej pa med ljudi ter njihove družine. Pripoved je napisana čutno, dotakne se slehernega bralca, predvsem pa mu na izjemno berljiv način približa dogajanje v tistem času.

Nekaj povsem drugačnega je knjiga **Kenozoik** spod peresa avtorja **Blaža Kutina**. Prvotno je pisatelj želel narediti scenarij za film, a se je med samim pisanjem premislil in besedilo priredil v roman. To je pravzaprav triler, v katerem se prijatelji medicinske sestre Lene in njen partner odločijo, da preizkusijo najnovejši priročnik znanega ameriškega avtorja o samopomoči. Zgodba se prične zapletati na različnih področjih življenja sodelujočih, a zdi se vse povsem resnično in možno, dogodke lahko povežemo ali pa tudi ne. Bralcu taki zapisi odpirajo vrsto vprašanj predvsem o tem, kako ljudje lahko hitro in naivno verjamemo slehernemu avtorju, ki se proglaša za strokovnjaka, ne da bi se tudi vprašali, kakšne posledice lahko naše ravnanje povzroči v nas samih ali pri ljudeh, s katerimi živimo. Ni lahkotno branje, daje pa bralcu veliko v razmislek.

Knjiga z naslovom **Tramp** je delo avtorja **Jerneja Dirnbeka**. Pisatelj je sicer član rockovske skupine MI2, glasbenik, kitarist in avtor mnogih besedil, ki jih izvaja ta skupina. Knjiga naj bi žanrsko sodila med kriminalke. Junaka romana ugotovita, da sta precej zavozila svoje življenje in zato najbrž nikoli ne bosta finančno uspešna. Zato se odločita, da izvedeta ugrabitev. Z ljubljanskih ulic ugrabita brezdomca, ki pa ga nihče ne pogreši. Zgodba z elementi komedije in kriminalke se nadaljuje ter bralca pritegne, da razpletu sledi do konca. Avtor ni želel napisati zgolj zgodbe ampak v svojem tekstu tako kot v mnogih besedilih, ki jih izvaja glasbena skupina, ponuja razmislek o socialnem protestu.

Vsaka od knjig, ki smo jih brali, je delo slovenskih avtorjev in ponuja bralcu zanimivo branje, predvsem pa ga prisili v razmislek o ravnanju naše družbe pred desetletji in danes.

***Dragica Krašovec***

**Bralni krožek Društva DVIG vabi nove člane na bralni srečanji v Dom krajanov v Dragomerju:**

**8. januarja 2025 ob 18:00** bomo obravnavali **Ferija Lainščka** in njegov roman **Kurja fizika**, v katerem nadvse živo in nepozabno upodablja svoja otroška leta.
**22. januarja 2025 ob 18:00** bomo obravnavali avstrijskega pisatelja **Felixa Kucherja**, ki ima slovenske korenine, in njegov roman **Kamnik**.

# Dobrodelna akcija KUD Kosec

**Občina** Log–Dragomer, 12. november 2024: Malčkom iz vrtca Dragomer so podarili pisane hobotnice.

Kot je povedala predsednica KUD-a Kosec Anica Vengust in kot se je že zapisalo, je dobrodelnost izraz poosebljene človečnosti, odseva prizadevanje za izboljšanje sveta okoli nas, saj igra ključno vlogo pri gradnji trdne, polne skupnosti. Je dejanje, ki izhaja iz želje, da bi izboljšali življenja drugih ter predstavlja osnovno vrednoto, ki oblikuje človeško družbo.

Kot je še pojasnila, dobrodelne akcije v društvu KUD Kosec potekajo že peto leto, in to na različne načine: kot prostovoljstvo in nesebično deljenje časa, energije ter ljubezni drugim ljudem. V teh dneh so članice Sekcije ročnih spretnosti obiskale vrtec v Dragomerju in tamkajšnjim malčkom podarile majhne, mehke hobotnice, da se bodo igrali z lovkami in da njihove male dlani lahko objemejo hobotnico. Takšna mehka in na otip prijetna igrača jim omogoča lažji prehod iz materinega objema v širši krog družbe, kjer je potrebno igrače deliti ter se prilagajati.

Vsem 14. otrokom, v starosti od dopolnjenega leta naprej, je bila podarjena po ena hobotnica. So pisane, veselih barv in s prijaznim pogledom. Malčki so bili zelo veseli, vsak si je izbral svojo barvo, lovke pa so bile vsekakor najbolj zanimive. Podravnateljica Petra Kraševic ter vzgojiteljici Bojana in Anja so bile nad izdelki navdušene ter si tovrstnega sodelovanja želijo tudi za naprej.

Sicer naj ob tem spomnimo še na Projekt Hobotnica, ki je del mednarodnega projekta, kjer iz bombažne preje kvačkajo terapevtske hobotnice za nedonošenčke. Lovke hobotnic so podobne popkovnici in nedonošenčke spominjajo na maternico. Dejavnost je v celoti prostovoljna. Hobotnice so najboljše prijateljice malih junakov, katerim delajo družbo, ko starši ne morejo biti zraven. Del te neverjetne zgodbe so prav tako članice Sekcije ročnih del KUD-a Kosec.

***Andreja Čamernik Rampre, Foto: arhiv KUD Kosec***

# Čajanka DU Log
## v novembru 2024

**Krepko** smo že zakorakali v jesensko obdobje, ko so dnevi vse krajši, sonca je videti vse manj, dnevi so zato turobni in megleni.

Prav temu navkljub so dobrodošla naša druženja na mesečnih čajankah, ki polepšajo še tako turobno popoldne. Srečanja nam običajno popestrijo različni gosti z zanimivimi temami ali pa so to kar naši člani, ki z nami delijo nepozabne izkušnje ter spomine s svojih potovanj. Tudi tokrat je bilo tako in vendar malo drugače: Tone in Tatjana Zdovc sta z nami delila delček doživetij z njunih jadralnih pustolovščin.

Tokrat se je v sredo, 6. novembra 2024, zbralo 22 naših članov. Ob čudovitih fotografijah z njunih plovb po Jadranskem morju sta nam pričarala lepoto in čarobnost plovbe z jadrnico. Tone nam je že v uvodu zaupal, da je bil navdušen nad pomorstvom od nekdaj. Sprva je svojo željo uresničil z nakupom gliserja, kasneje pa sta s Tatjano ugotovila, da ju bolj privlači mirna eleganca jadrnice. Leta 2001 sta postala ponosna lastnika svoje prve jadrnice, danes pa jadrata s pravo lepotico **Desiree**, ki je postala njun drugi dom.

V prvem delu predstavitve sta slikovito opisala večletna družinska pomorska doživetja – na plovbo pogosto povabita tudi družino in zdaj že vnuke, ki dodajo poseben čar sicer mirnemu morju in vetru v jadrih. Tudi občasne vremenske nevšečnosti so del jadranja; tem se sicer skušata izogniti, toda morje zna biti tudi muhasto in neljuba presenečenja sta doslej vedno uspešno prestala. Prav posebna nagrada je občasno jata delfinov, ki se pojavi ob boku jadrnice in njuno plovbo spremlja del poti.

Čisto morje, sonce, veter, oblaki in dež so na njunih plovbah stalni spremljevalci. Preplula sta Jadransko morje od severne Istre do Pule, prek Kvarnerja do Dalmacije. Obiskala sta številne čudovite otoke: Cres, Krk, Rab, Lošinj in Pag ter še mnoge manjše in atraktivne otočke: Unije, Ilovik, Silbo, Olib ... pa še južneje Dugi otok, Ugljan, Pašman, Brač, Hvar, Korčulo ter narodna parka: Kornati in Mljet.

V drugem delu predstavitve smo bili deležni opisov zanimivih pomorskih dogodivščin s plovbe nekaterih članov PGD Log, med katerimi je bil tudi naš član in predsednik Miha. Ekipa se je s Tonetom v vlogi skiperja podala na štiridnevno plovbo z najeto jadrnico Beneteau 45, z imenom **Mobula One**. Zaradi poznega prevzema jadrnice so prvi dan pripluli le do marine Milna na otoku Brač. Drugi dan so nameravali pluti do zahodnega dela Korčule, v Velo Luko. V izogib nevihtnim oblakom so spremenili smer plovbe in zapluli proti otoku Vis. Tretji dan so pluli proti Hvaru in pristali v marini Palmižana na Paklenih otokih, od koder so se četrti dan vrnili v Split. Vse dni so imeli v jadrih dovolj vetra za prijetno plovbo.

Hvaležnost za izjemno pomorsko predstavitev se je nadaljevala ob prigrizkih, čaju in kozarčku vina. Za sladke dobrote in rujno kaplico so tudi tokrat poskrbele naše članice in člani – iskrena hvala za njihov trud. S prijetnimi vtisi z novembrskega srečanja se že veselimo decembrske čajanke, ki nam bo spet prinesla novo priložnost za druženje in prijetne pogovore.

***Damijana Toplak,***
***Društvo upokojencev Log***
***pri Brezovici***

# Branku Šafranu
## v slovo

*Vest o tvoji smrti nas je presenetila in globoko užalostila, saj smo izgubili prijatelja, krajana, dobrega športnika in organizatorja športnih prireditev. Družina pa je ob moža, očeta in dedija. Ves čas tvoje bolezni smo bili prepričani, da ti bo uspelo dobiti tudi ta boj, kakor ti je uspelo zmagati na mnogih športnih tekmovanjih in pri doseči druge želene cilje v življenju. Tokrat se žal ni izšlo. Bolezen je bila močnejša, bitka za vselej izgubljena.*

*Rodil si se 3. januarja 1948 v Ljubljani. Mladost si preživel v Trnovem in se večkrat rad spomnil na te čase. V Dragomer si prišel leta 1976 in si tukaj za vselej ustvaril družino ter topel dom. Žena in otroka te niso ovirali, da bi se takoj po prihodu v naš kraj aktivno vključil v delo krajevne skupnosti. Bil si športnik po duši in preizkusil si se v mnogih različnih športnih panogah. Povsod si s svojim poznavanjem športa, aktivnim delom, idejami in dobro voljo pripomogel k temu, da smo bili v drugi polovici sedemdesetih in začetku osemdesetih let prepoznavni ne le doma, temveč v vseh krajevnih skupnostih tedanje občine Vrhnika ter v bližnji okolici.*

*Športno društvo Dragomer je bilo ustanovljeno leta 1976. V drugem mandatu delovanja društva si bil njegov predsednik. Najprej si začel igrati nogomet in se pridružil nogometni sekciji. Z moštvom, v katerem si bil tudi ti, ste leta 1979 postali prvaki Notranjske. Igral si košarko v košarkarskem moštvu, preizkusil si se tudi kot vodja in organizator dela različnih sekcij društva, dokler se nisi povsem posvetil balinanju in balinarski sekciji. Sekcija je leta 1984 postala članica Športnega društva Dragomer, lastno balinarsko društvo BŠD pa ste ustanovili leta 2012. Prevzel si vodenje društva. Veliko dela, priprav in izkušenj ter poznanstev, ki si jih stkal na baliniščih, je prispevalo k hitrejši realizaciji projektov, ki ste si jih balinarji zastavili. To je šport, ki od posameznika zahteva dobro psihično in fizično pripravljenost, dobro telesno zmogljivost, mirno roko in natančen met ter preudarne in tehtne odločitve. Vse našteto omogoča doseganje dobrih rezultatov. Da si vse to imel, dokazujejo tvoji doseženi rezultati. Kar šestkrat si bil skupaj z Damjanom prvak Notranjske v dvojicah. Prepoznavnost doseženih dobrih rezultatov Balinarskega društva in tvoji lastni dosežki ne le v občinski ligi, temveč širše in celo na državnem nivoju je zagotovo rezultat tvojega aktivnega delovanja, uresničevanja naših skupnih načrtov in povezovanja različnih akterjev, ki vplivajo na delo športnikov. Tvoje sposobnosti smo prepoznali tudi v Balinarski zvezi Slovenije, kjer si bil član izvršnega odbora od leta 1991 in vse do sedaj. Leta 1993 si bil eden izmed organizatorjev mladinskega svetovnega prvenstva v balinanju, ki se je odvijal v Ljubljani. Več kot 30 let si bil predsednik Notranjske zveze, bil si ustanovitelj Dnevov ženskega balinanja, ter nenazadnje 2 mandata predsednik sodniške komisije. Poleg vsega, že omenjenega, si še tiskal revijo Balinar.*

*Ker so se zahteve po ureditvi balinišč po sklepu Balinarske zveze Slovenije močno spremenile in zaostrile, vaše balinišče sedaj žal ne omogoča tekmovanj višjega ranga. Letos ste se ob počastitvi 40-letnice postavitve balinišča skupaj zavezali, da boste poskušali zadostiti tem zahtevam in tako tudi v bodoče sodelovali na tekmovanjih na višjih nivojih. V tistih dneh si bil z njimi in si pomembno vplival na njihove odločitve. To tudi nas zavezuje, da se s še večjo zavzetostjo in odgovornostjo lotimo njihove realizacije.*

*Dragi Branko, zagotovo bi se dalo o tvojem delu še veliko napisati. Tako o sodniškem delu, ki si ga opravljal korektno, strokovno in pošteno in bil zato tudi nagrajen z najvišnjim priznanjem zlato piščalko. O ustanovitvi in delovanju ženske ekipe, ki nas dostojno zastopa na vseh tekmovanjih, enako tudi o tekmovanjih ženskih ekip drugod po Sloveniji, o zagotavljanju potrebnih finančnih sredstev za nemoteno delovanju društva, o strokovnem usposabljanju, o dobri organizaciji tekmovanj na domačem igrišču in organizaciji različnih tekmovanj ter še čem. Nekaj bo ostalo zapisano, nekaj bo v naših spominih, nekatere stvari pa se tudi izmuznejo, tako kot se še mnogo drugih reči v življenju. Vse te tvoje aktivnosti so zahtevale veliko odsotnosti od doma in družine. A žena in oba otroka so razumeli, kako pomemben je zate šport ter so te pri tem delu podpirali.*

*Tvoj odhod bo povzročil veliko praznino v naših srcih, tvoje delo, zamisli in ideje pa nas bodo spremljale ter usmerjale tudi pri nadaljnjem delovanju. Zapustil si sledi, ki ne bodo nikoli zbledele. Lahko smo ponosni, ker smo delček poti lahko prehodili skupaj. Odhajaš tja, kjer boš našel večni mir in pokoj, nam ostajajo lepi spomini in pokali ter ostala priznanja, ki ste jih skupaj dosegli. Ostaja tudi zaveza, da še naprej nadaljujemo delo, ki smo si ga skupaj začrtali.*

*V imenu Balinarskega društva Dragomer, Balinarske zveze Slovenije, vseh balinarjev in mnogih športnih navdušencev, ki so te poznali in sodelovali s teboj ter v svojem imenu izrekam izraze globokega in iskrenega sožalja ženi, sinu, hčeri in njeni družini, predvsem vnukoma, na katera si bil zelo ponosen ter ju imel neizmerno rad.*

*Počivaj v miru, dragi prijatelj!*

*Damjan Vindišar,*
*predsednik BŠD Dragomer*

# Sveta Ana v Slovenskih goricah prijazno vabi

**Minister za zdravje sicer že leta opozarja, da pitje alkohola škoduje našemu zdravju, a navade ljudi vsako leto vabijo k obeleženju dogodkov, ki imajo dolgoletno tradicijo.**

Tak običaj je tudi Martinovanje, dan, ko se iz mošta naredi vino. Tudi naše društvo vsako leto na ta dan organizira izlet, ki ga skušamo nadgraditi z ogledom krajevnih znamenitosti in poznavanjem zgodovine ter razvoja kraja do današnjih dni.

Letos nas je pot zanesla v Slovenske gorice, natančneje v občino Sveta Ana. To je manjša podeželska občina na severu Slovenskih goric, ob cesti, ki Lenart povezuje s sosednjo državo Avstrijo. Samostojna občina so postali leta 1998 in v njej živi okoli 752 gospodinjstev z okoli 2300 prebivalci. Zase pravijo, da je to občina dobrih ljudi, ki so znani po svoji delavnosti,

odprtosti, štajerskem veselju, gostoljubnosti, odlični kulinariki in vrhunskih vinih.

V občini ni industrijskih obratov razen nekaj obrtnih delavnic. Večina krajanov se vozi na delo v sosednjo Avstrijo, kar je razvidno tudi iz urejenosti kraja, stanovanjskih hiš in okolice.

Domačini se ukvarjajo z živinorejo na malih kmetijah in z vinogradništvom.

Občina ima osnovno šolo, dva vrtca, cerkev, bencinsko črpalko, pošto, zdravstveno postajo, urejeno je občinsko središče, ki omogoča prireditve na prostem. Postavljene table nam sporočajo, da so k ureditvi kraja znatno prispevala tudi sredstva iz evropskih skladov.

Vodička nam je povedala, da so v kraju zelo aktivna številna društva, ki s tradicionalnimi prireditvami skozi vse leto pripomorejo k prepoznavnosti občine, povezovanju mladih in starejših občanov ter popestritvi družabnega življenja v občini. Naj naštejem nekatere: glasbena prireditev Glas Slovenskih goric, prvomajski pohod po »Anini poti«, postavitev prvomajskega drevesa, prireditve v počastitev občinskega praznika, martinovanje in krst

mošta ter okrasitev kraja pa še postavitev velikega adventnega venca pred cerkvijo v božičnem času. Sodelujejo tako

učenci osnovne šole kot ostali krajani, povezani v različna društva.

Posebnost občine je zagotovo vinska klet v kletnih prostorih občinske zgradbe. Namenjena je vinogradnikom iz občine, ki v prijetnem ambientu, zgrajenem povsem po meri prave vinske kleti z uporabo materialov, zlasti opeke, ki je bila že uporabljena v drugih objektih iz okolice obiskovalcem predstavljajo svoja vina, sokove in druge proizvode.

Tudi nam je Turistična kmetija Šenveter pripravila degustacijo vin iz lastne proizvodnje, ki nas je navdušila. Po degustaciji smo se sprehodili po kraju in si ogledali postavitev miniaturne vasi s cerkvijo, viničarijo, šolo, kovačijo in še nekaterimi objekti, ki predstavljajo štajersko vas ter jih s pridom uporabljajo za igro in prireditve vrtčevi otroci.

Cerkev Svete Ane, ki leži na hribu, ki se vzpenja nad dolino reke Ščavnice je bila zgrajena v 17. stoletju in obnovljena v 19. stoletju kar dvakrat. Glavni oltar je naredil mariborski kipar Jože Holzinger, freske iz 17. stoletja v stranskem oltarju pa je naredil slikar Jožef Reitter.

Zanimivost kraja je tudi protestantsko pokopališče, zgrajeno leta 1930, ki ga še vedno uporabljajo za pokop umrlih, ki so protestantske veroizpovedi.

Osrednji del našega potepanja je bilo martinovo kosilo, ki so ga izvrstno pripravili na kmetiji Šenveter. Ni manjkalo martinovih dobrot, vključno z njihovo gibanico in živo glasbe.

Jurovski gad se je potrudil ugoditi tudi nekaterim željam, s kolegom pa sta opravila tudi krst mošta. Na mizah pred kmetijo so vabile dobrote štajerskih pridelovalcev, ples pa je zaposlil vse željne plesnih korakov in dobre družbe. Izbrali smo tudi kraljico vina. Lento je iz rok lanske kraljice Marjane letos prevzela Meti. Obljubila je, da bo naslov nosila častno in za dobro prepoznavnost DUDL-a.

Čas teče vselej prehitro in stemnilo se je že, ko smo se vračali proti domu. Lepo je bilo, le vreme nam ni bilo naklonjeno. Namesto obsijanih goric so se hladne megle vlekle med vinogradi in navzgor po hribu. A kjer je dobra volja, tudi vreme ne pokvari prijetnega druženja. Prav je tako.

Zdaj se že veselimo prednovoletnega srečanja v decembru. Pridite vsi, lepo in luštno bo.

***Dragica Krašovec***

*Naj bo leto 2025 uspešno, lahko malo grešno!*
*Naj bo očarljivo, iskrivo, igrivo ...*
*Z malo bridkosti, veliko skladkosti in modrosti.*
*Naj bo mirno, kot nebo večerno, naj bo večno.*
*Naj bo zdravo, prijetno in preprosto srečno.*

**Srečno 2025!**

***Društvo upokojencev Dragomer-Lukovica***

# Tradicionalni izlet in martinovanje na Dolenjskem

**V Sloveniji je Martinovo pomemben ljudski praznik. Zato se člani DU Log pri Brezovici vsako leto skrbno pripravimo na to praznovanje.**

Radi si tudi ogledujemo lepote Slovenije, zato ta praznik združimo z izletom. Letos smo se odločili za ogled Muljave, ki sicer ne slovi kot vinorodno območje, vendar so njeni prebivalci že od nekdaj vino imeli radi, kar je Jurčič V četrtek, 14. novembra smo se v jutranjih urah z avtobusom in z dodatnim kombijem, ker se je prijavilo veliko naših članov, odpeljali na Dolenjsko.

S svojim kombijem nas je peljal naš član Gregor, za kar se mu lepo zahvaljujemo. Eni bolj, drugi manj toplo oblečeni, smo se opremili z dobro voljo in upanjem, da nam nizke temperature ne pokvarijo razpoloženja, kajti dan je bil precej mrzel. Vožnja ni trajala dolgo in že smo se ustavili v Bojanjem Vrhu, kjer ima družina Nose etnološko zbirko. Zbirko sestavlja kmetijsko orodje, obrtniško in rokodelsko orodje, gospodinjski in še drugi predmeti. Ti so bili v uporabi do začetka druge polovice 20. stoletja. Meni se je zdel najbolj zanimiv lesen hladilnik, kjer so hranili živila. Nizko temperaturo v njem so ohranjali s pomočjo kosov ledu, ki so jih hranili v številnih kraških jamah tam okrog.

Zbirka je bogata in lepo razporejena, označena in očiščena ter vsekakor vredna ogleda. Lastnica Anica nas je lepo pogostila z aperitivom in kuhanim vinom ter nam postregla z domačim pecivom. Po ogledu tega "skansena" smo se odpeljali v bližnjo vas Muljava, kjer smo se v gostilni ogreli in popili kavico. Na Muljavi se nahaja Jurčičeva domačija in odšli smo peš do rojstne hiše Josipa Jurčiča. Skozi življenje in delo enega od najpomembnejših slovenskih literarnih ustvarjalcev nas je popeljala odlična vodička Simona, ki je s svojim pripovedovanjem oživela duh časa in dodala osebno noto k bogati kulturni dediščini. Lokalni Krjavelj je bil na žalost na bolniškem dopustu, zato nam je Simona predstavila njegov lik s pomočjo gledališča kamišibaj. Ker se je izleta udeležilo kar 60 članov, smo se razdelili v 3 skupine in trije vodiči so nas popeljali na voden ogled po celotni domačiji, ki je navdušil vse prisotne.

Za domače kosilo so poskrbeli v gostilni pri Obrščaku, kjer smo imeli zabavni del našega izleta. Martinovanje je v Sloveniji priljubljen praznik, poznan po običaju »krsta vina«. Ob koncu trgatve, ko mošt po fermentaciji postane vino, vinogradniki in ljubitelji vina obeležujejo ta trenutek kot svojevrsten prehod od dela k praznovanju.

V našo družbo sta prišla dva harmonikarja ter poskrbela za dobro vzdušje, duhovito sta krstila mošt in veliko članov je zaplesalo. Naš Matej je prinesel salamo in obesili so jo na vrvico, da je visela s stropa. Martina si je zapisovala stave, koliko naj bi bila salama dolga? Seveda je vsako zgrešeno ugibanje nekaj stalo. Najbolj se je dejanski dolžini približal Janez, ki je salamo na koncu dobil za nagrado.

Ob povratku domov smo udeleženci ob prijetnem klepetu v avtobusu izmenjali vtise in se polni novih doživetij ter lepih spominov razšli z željo, da se na naslednjem izletu v čim večjem številu zopet vidimo.

***Irena L.***

# Mandljevi čokoladni kolački – polni okusa in brez moke

**Čokoladni** kolački z mletimi mandlji so odlična različica klasičnih braunijev, kjer se srečajo bogati okusi dveh vrst čokolade in nežna marcipanova tekstura brez uporabe moke.

Prileže jo se k popoldanskemu čaju ali kavi, kot posladek po kosilu ali kot slasten dodatek na praznični mizi. Z dodatkom cimeta in klinčkov bodo obogatili vašo praznično peko ter ustvarili tople okuse, ki so kot nalašč za ta čas leta.

### Za 10 do 12 kosov

**Sestavine:**

- 250 g mletih mandljev
- 220 g sladkorja (rjavi trsni sladkor)
- 150 g temne jedilne čokolade z velikim deležem kakava
- 150 g mlečne čokolade
- 6 jajc
- nastrgana lupinica ene pomaranče
- en zavitek vanilje bourbon ali en vaniljin strok
- ena žlička mletega cimeta
- ¼ žličke mletih klinčkov
- en ščepec soli

**Za peko:**

- papir za peko

**Priprava:**

- Temno in mlečno čokolado skupaj stopimo v parni kopeli. Počakamo, da se čokoladna masa ohladi na sobno temperaturo.
- Pomarančo umijemo, lupinico pa naribamo. Vaniljin strok prepolovimo in vsebino stremo, sicer uporabimo vaniljo bourbon v prahu.
- Pripravimo si pekač, velikosti 20 × 30 cm. S papirjem za peko ga obložimo po dnu in robovih.
- Pečico vključimo na 180 °C.
- Mandlje in sladkor v kuhinjskem robotu (ali mlinčku) meljemo, dokler mandlji niso dobro zmleti. Če uporabimo že vnaprej mlete, ta del postopka preskočimo.
- V večji posodi z električnim mešalnikom stepamo mlete mandlje s sladkorjem, dodamo stopljeno čokoladno zmes, stepamo, dokler se sestavine ne povežejo.
- Ko dobimo rahlo zmes, postopoma dodajamo jajca (eno po eno) in stepamo tako dolgo, da se sestavine lepo povežejo. Vmes dodamo sol, pomarančno lupinico, mlete začimbe (cimet in klinčki) in vaniljo (če imamo strok, uporabimo sredico).
- Pekač (ki smo ga predhodno obložili s papirjem za peko) napolnimo z maso, zravnamo površino in v poprej ogreti pečici pečemo 35 do 40 min. pri temperaturi 180 °C; klasičen način peke (brez ventilacije!). Če je kolač že pečen, preverimo z zobotrebcem.
- Kolač pustimo v pekaču, dokler se nekoliko ne ohladi. Nato ga previdno odstranimo iz pekača in papirja za peko, prestavimo na krožnik ali rešetko. To je krhek in zelo sočen kolač, ki po peki potrebuje še malo počitka. Pustimo, da se ohladi.
- Ko se popolnoma ohladi, ga po želji lahko še okrasimo. Dober tek!

### Kako shranjevati rjave kolačke?

V pokriti posodi jih lahko hranimo do tri dni na sobni temperaturi ali do pet dni v hladilniku. Ko so ohlajeni, so še okusnejši! Mandljevi rjavčki IZIBIZI so popolna izbira za vse, ki iščejo brezglutensko alternativo tradicionalnim sladkim dobrotam. Lahko jih postrežete kot eleganten posladek ob posebnih priložnostih ali kot okusen priboljšek za vsak dan, ti rjavčki ne razočarajo. Za dodatno razkošje jih po želji lahko postrežete tudi s stepeno smetano ali sveže narezanim sadjem.

Za več receptov obiščite blog: www.izibizi.si

*Recept in besedilo: Nina Glažar/IZIBIZI*
*Fotografija: Matjaž Škerjanec*

Zelenjavni vrt januarja

# Uspešno vrtnarsko sezono v letu 2025

**Čas** je za načrtovanje in raziskovanje.

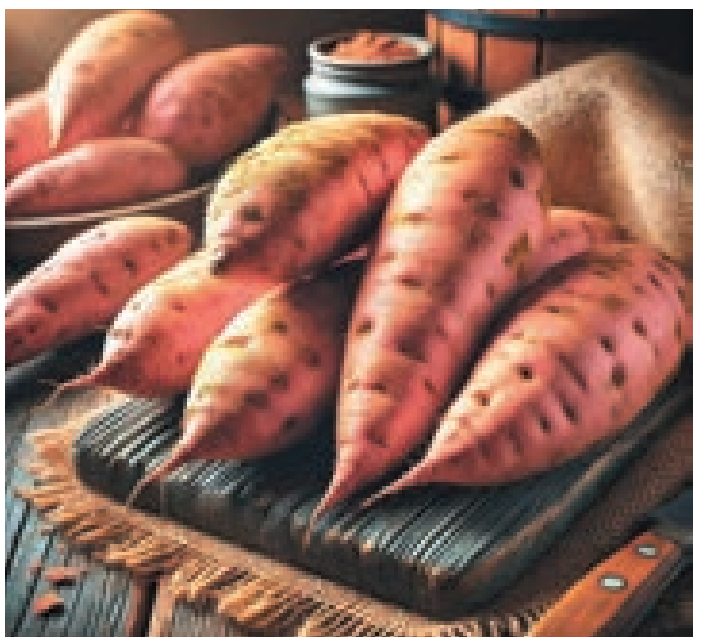

Začnemo z novo sezono na papirju, naredimo si načrt in pregledamo, kaj potrebujemo za začetek del na vrtu. V tem letu se bomo sprehodili med vrtninami, ki se vedno pogosteje pojavljajo na naših vrtovih.

**Prvi v vrsti je sladki krompir, latinsko Ipomea batatas.** Sladki krompir je tropska rastlina, ki izvira iz Amerike. V Evropo ga je prinesel Krištof Kolumb. Kljub poimenovanju sta le daljna sorodnika z navadnim krompirjem. Sladki krompir spada med slakovke, navadni krompir pa med razhudnike. Razlikujeta se po videzu, okusu in hranilni vrednosti. Pri nas vzgoja sladkega krompirja poteka s sadikami.

**Kako pripravimo sadike?** V marcu gomolje do polovice namočimo v vodo ali pa jih položimo na vlažen substrat. Ko so poganjki dolgi 15 cm, jih ločimo od gomolja. Odtrgane poganjke posadimo v plitve zaboje, kjer razvijejo koreninski sistem. Sladki krompir potrebuje samostojno gredico, ker se nadzemni deli plazijo, zelo razrastejo in prerastejo vso gredo. Optimalna razdalja med sadikami je od 20 do 30 cm. Po sajenju na prosto sadike zalivamo, da se dobro ukoreninijo. Na prosto sadimo v drugi polovici maja in v začetku junija.

Sladki krompir na vrtu ne potrebuje veliko pozornosti. Ključno je, da vemo, da za rast potrebuje veliko sonca, rahlo zemljo, bogato s hranili. Gredo, na kateri bomo sadili sladki krompir, obogatimo z veliko komposta, izogibamo se gnojilom, bogatim z dušikom, ker pripomore predvsem k bujni rasti nadzemnega dela. Priporočljivo je saditi na črno folijo, saj na tak način ohranimo toploto tal in preprečimo rast plevela, ki sladkemu krompirju odvzema hranilne snovi. Sladki krompir bolje prenese nekoliko bolj sušno obdobje kot preveč vlage.

Izkopavamo ga pred prvo zmrzaljo oziroma najkasneje po prvi slani. Pred izkopom odstranimo zgornje dele.

**Pridelek:** Ena rastlina obrodi od štiri do šest gomoljev.

**Skladiščenje:** Pridelek zložimo v lesene zaboje in jih za dva tedna shranimo v prostor, kjer je temperatura vsaj 20 °C za 14 dni, nato ga hranimo pri stalni temperaturi od 15 do 20 °C.

Sladkega krompirja pred shranjevanjem ne peremo, ker to pospešuje gnitje. Če je vidna umazanija, jo obrišemo s suho krpo ali papirnato brisačo. Sladki krompir ne sodi v hladilnik.

Izogibamo se shranjevanju zraven čebule, ker pospešuje kalitev gomoljev sladkega krompirja.

**Najpogosteje gojeni sladki krompir** je sorta z oranžnim mesom in vijoličasto-rdečo lupino. Primeren je za praženje, pečenje, kuhanje, cvrtje in drugo. Vijoličasti sladki krompir ima rahlo sladek okus in vijoličasto meso. Obstajajo tudi sorte belega sladkega krompirja, ki so blažje, manj sladke in bolj suhe, vendar jih je pri nas težje dobiti.

*Barbara Lončar, inž. agr.*

### Lunin nasvet za vso vrtnarsko sezono:

Vrtnine sejemo in sadimo 4 do 5 dni pred polno luno. Zadnji krajec je primeren za setev vrtnin, za katere ne želimo, da nam uhajajo v cvet, kot so vse solatnice, sajenje čebule in pese, špinače in blitve. Upoštevamo tudi pri sajenju sadik kapusnic.Prvi krajec je idealen za sajenje vseh plodovk in pobiranje pridelkov za svežo uporabo.

## Prvi javni poziv LAS Barje z zaledjem

Na spletni strani LAS Barje z zaledjem je objavljen prvi javni poziv za izbor projektov v okviru Strategije lokalnega razvoja LAS Barje z zaledjem za obdobje do leta 2027.

Namen razpisa je izbor projektov, katerih rezultati prispevajo k uresničevanju razvojnih ciljev na območju občin Borovnica, Brezovica, Dobrova - Polhov Gradec, Horjul, Log - Dragomer in Vrhnika.

Cilj razpisa je podpreti projekte, ki prispevajo k razvoju in povezovanju območja ter izboljšanju kakovosti življenja prebivalcev.

Višina razpisanih nepovratnih javnih finančnih sredstev znaša**: 976.155,43 EUR** iz Evropskega kmetijskega sklada za razvoj podeželja (EKSRP) in Evropskega sklada za regionalni razvoj (ESRR).

Objava poziva: 25. 11. 2024

- **1. rok za oddajo vlog: 31. 1. 2025**
- **2. rok za oddajo 30. 4. 2025**

Če se sredstva porabijo v prvem razpisnem roku, se razpis zapre, drugo odpiranje se ne izvede.

LAS BARJE Z ZALEDJEM

Sofinancira Evropska unija

Previdno s prostoživečimi pticami

# Ptičja gripa na Ljubljanskem barju

**Ptičja** gripa oziroma visoko patogena aviarna influenca podtipa H5N1 se je tudi letos pojavila pri prostoživečih pticah (labod grbec, divja gos, rečni galeb, velika bela čaplja, siva gos, rumenonogi galeb, mlakarica) v Sloveniji.

V prvem delu leta se je širila predvsem na severovzhodnem delu Slovenije, od oktobra naprej pa se širi tudi v osrednjem delu. Na Ljubljanskem barju je bilo letos zabeleženih devet primerov okuženih prostoživečih ptic (labodi grbci in raca mlakarica) na ribniku v Bistri, na reki Ljubljanici ter na reki Iščici.

### Ptičja gripa je zelo nalezljiva virusna bolezen, ki lahko prizadene vse vrste ptic.

Gre za podtip virusa, ki je razširjen v Evropi tako pri prostoživečih pticah (predvsem vodnih) kot pri perutnini in pticah v ujetništvu. Med pticami se bolezen prenaša kapljično, z medsebojnimi stiki med pticami, prek njihovih izločkov in prek okužene krme. Prenos je mogoč tudi z obutvijo in opremo, ki je bila v stiku z okuženim materialom. Bolezen je prisotna tudi v vseh sosednjih državah, zato je ključnega pomena dosledno izvajanje biovarnostnih ukrepov. Virus visoko patogene aviarne influence A(H5N1), ki se pojavlja pri prostoživečih pticah in perutnini v Evropi, ne pomeni resne nevarnosti za ljudi. Kljub temu pa je potrebna previdnost pri morebitnem stiku z okuženimi prostoživečimi pticami in okuženo perutnino.

### Klinični znaki ptičje gripe so vidni pri perutnini, pri prostoživečih pticah pa to ni pravilo.

Najbolj značilni klinični znaki bolezni so: ravnodušnost, zmanjšana poraba krme in vode, nasršenost perja, zmanjšano oziroma neobičajno oglašanje, kihanje, kašljanje in izcedek iz nosnic ter edem podkožja. Opazen je velik padec nesnosti. Iztrebki so tekoči in zeleno ali belo obarvani. Koža na predelu glave in nog je modrikasto obarvana. Pojavijo se tudi živčne motnje (tresenje in zavijanje glave in vratu, krči, nekoordinirano gibanje, živali težko stojijo, so neaktivne, imajo spuščene peruti). Prostoživeče ptice lahko prenašajo virus aviarne influence, ne da bi kazale klinične znake bolezni, zato so stiki s temi pticami veliko tveganje za prenos bolezni na perutnino.

**Priporočila za zmanjšanje tveganja prenosa virusa s prostoživečih ptic na perutnino in ptice v ujetništvu:** • perutnino in ptice v ujetništvu gojite na prostem tako, da živali zaščitite pred stikom s prostoživečimi pticami (na primer z mrežami ali strehami) ali jih imejte v ograjenem prostoru ter oskrbujte s krmo in vodo v zaprtih prostorih; • na vodnih zajetjih na prostem, do katerih dostopajo vaše živali, preprečite dostop prostoživečim vodnim pticam; • vodo za napajanje iz površinskih vodnih zajetij, do katerih imajo dostop prostoživeče vodne ptice, pred uporabo obdelajte s postopki, ki zagotavljajo inaktivacijo virusov aviarne influence (na primer prekuhavanje, uporaba filtrov, UV-razkuževanje ali kemijskih snovi, kot je klor); • nepooblaščenih oseb ne spuščajte v prostore, kjer je nastanjena perutnina, ter upoštevajte ukrepe za preprečevanje širjenja bolezni pri delu s perutnino (namestitev razkuževalnih barier, uporaba zaščitne obleke in obutve, umivanje in razkuževanje rok in podobno); • na prireditvah, sejmih, razstavah oziroma drugih zbiranjih perutnine ali ptic v ujetništvu izvajajte biovarnostne ukrepe.

**Priporočila za vse, ki prihajajo v stik s prostoživečimi pticami (lovci, ornitologi in drugi):**

- uporaba rokavic za enkratno uporabo in razkuževanje rok pri rokovanju s pticami,
- pred pranjem namakanje obleke v razkužilu (na primer ecocid 1 %) za najmanj 15 minut,
- čiščenje in razkuževanje obutve.

Več informacij o ptičji gripi najdete na: **https://www.gov.si/teme/aviarna-influenca/**

**Ko naletite na več poginjenih ptic na isti lokaciji oziroma poleg poginjene ptice opazite neobičajno obnašanje pri drugih pticah (padanje, zavijanje z glavo, težave pri gibanju, zamazano perje okrog kljuna, kloake, bruhanje, krvavitve, otekline na različnih delih telesa, kihanje, smrkanje), se jim ne približujte in takoj obvestite Center za obveščanje 112.**

*Aleksandra Hari, Uprava Republike Slovenije za varno hrano, veterinarstvo in varstvo rastlin*
*Janez Kastelic, Javni zavod Krajinski park Ljubljansko barje*

# Naj bo praznični čas prijazen tudi do naših ljubljenčkov

**Prazniki** so čas veselja, topline in druženja, a za naše živali lahko pomenijo neprijetnosti – glasni ognjemeti, petarde in praznični vrvež so zanje pogosto stresni.

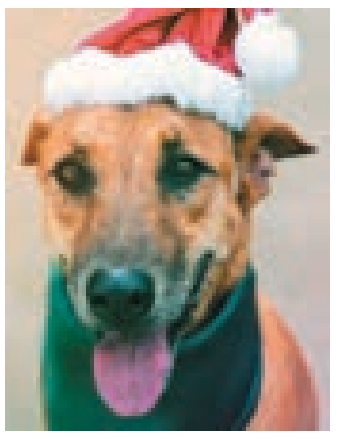

Čeprav hrupa in dogajanja ne moremo popolnoma odpraviti, lahko s preprostimi ukrepi poskrbimo, da bodo prazniki za naše kosmatince mirnejši in manj stresni.

### Zakaj so ognjemeti tako moteči za živali?

Medtem ko so za nas ognjemeti simbol praznovanja, so za živali nenaden in nepredvidljiv vir hrupa ter svetlobe, ki sproži paniko in vedenjske spremembe. Živali se lahko začnejo tresti, skrivati, izgubijo tek ali celo zbolijo zaradi stresa. Prostoživeče živali pa so izpostavljene še hujšim posledicam, kot so dezorientacija, beg, poškodbe in celo smrt.

### Kako lahko pomagamo domačim ljubljenčkom?

Z nekaj prilagoditvami lahko ustvarimo prijetno in varno okolje, kjer se bodo naši ljubljenčki počutili bolje.

**Pripravite miren kotiček.** Zaprite okna, spustite rolete in ustvarite prostor, kjer se bo žival počutila varno.

**Naravna pomirjevala.** Kapljice CBD ali Bachove cvetne esence so odlična izbira za obvladovanje stresa.

**Pomirjujoči zvoki.** Predvajajte beli šum ali pomirjujočo glasbo za živali.

**Eterično olje sivke.** Kapljico nanesite na ležišče ali uporabite difuzor za prijetno vzdušje.

Poleg tega poskrbite za daljši sprehod ali igro pred vrhuncem praznovanja in namenite živalim več pozornosti. Njihova pomiritev je v veliki meri odvisna od vaše bližine in mirne energije.

### Alternativa ognjemetom: praznujte drugače

Ognjemeti niso le škodljivi za živali, temveč tudi za okolje. V zrak se sproščajo škodljivi delci, ki onesnažujejo okolje. V zadnjih letih se številna mesta odločajo za tihe alternative, kot so laserski šovi ali spektakli z droni, ki so čudovit način praznovanja brez hrupa in škode.

### Namesto rakete – prinesite domov brikete!

Naj bo letošnji december poln topline, ljubezni in skupnih trenutkov, brez strahu in nepotrebnega hrupa. Skupaj lahko ustvarimo miren prehod v leto 2025, polno veselja, zdravja in mahajočih repkov.

Decembra praznujemo trideset let od odprtja prve trgovine Doget na Vrhniki. Hvala, ker ste del naše zgodbe!

Želimo vam čarobne praznike in uspešno novo leto, polno srčnih trenutkov z vašimi ljubljenčki!

***Vaš Doget***

Obvestilo

# Digi info točke

Območna obrtno-podjetniška zbornica Vrhnika v sklopu projekta Ministrstva za digitalno preobrazbo – DIGI INFO TOČKA – vodi tri svetovalne točke, in sicer na Vrhniki, v Borovnici in na Logu - Dragomerju. Digi info točke so namenjene svetovanju in praktični pomoči pri uporabi DIGITALNIH JAVNIH STORITEV vsem prebivalkam in prebivalcem občin, s čimer bomo pripomogli k večjemu njihovemu digitalnemu znanju in kompetencam. Naši svetovalci na Digi info točkah bodo vsakemu posamezniku na razumljiv način nudili svetovanje in uporabniško podporo s področja uporabe DIGITALNIH JAVNIH STORITEV:

- uporaba elektronske osebne izkaznice in s tem povezane mobilne aplikacije,
- prijava v elektronske storitve in elektronsko podpisovanje,
- dostop do informacij o delu državne uprave na portalu gov.si,
- dostop do elektronskih storitev na portalu eUprava,
- registracija in prijava v portal SPOT,
- uporaba storitev eZdravja na portalu zVEM,
- dostop do e-storitev ZPIZ,
- uporaba državnega davčnega portala eDavki,
- dostop do elektronske zemljiške knjige,
- uporaba elektronskih vinjet na portalu DARS,
- storitve z povezavi s študijem in štipendijami,
- storitve MKGP in UVHVVR, portal Volos,
- prepoznava spletnih nevarnosti, center SI-CERT,
- uporaba prostorskega informacijskega sistema PIS in eGraditev,
- zagotavljanje informacij o aktivnostih in vsebinah MDP,
- zagotavljanje možnosti testiranja digitalnih kompetenc prebivalcev.

**Urniki Digi info točk:**

- Območna obrtno-podjetniška zbornica Vrhnika, Tržaška cesta 8a, 1360 Vrhnika:
  Ponedeljek, 8.00–12.00, sreda, 14.00–18.00
- Društvo upokojencev Borovnica, Paplerjeva ulica 16, 1353 Borovnica:
  Ponedeljek, 8.00–12.00, sreda, 14.00–18.00
- Občina Log - Dragomer, Na Grivi 5, 1358 Log pri Brezovici:
  Ponedeljek, 8,00–12.00, sreda, 14.00–18.00

Več informacij o Digi info točkah lahko dobite na OOZ Vrhnika, e-pošta ooz.vrhnika@gmail.com ali po telefonu: 01/7557-740. Toplo vabljeni, da se nam pridružite in se naučite koristnih vsebin.

OBMOČNA OBRTNO-PODJETNIŠKA ZBORNICA VRHNIKA

**Pridružite se Bralnemu vlaku!**
Zabavno literarno družinsko tekmovanje vas popelje čez barvite knjižne pokrajine do še neodkritih obzorij.

Povezujemo svetove
sodobnost

1

**Odhod z Literarnega kolodvora**
Sestavite tandem (odrasla oseba in otrok) za svojo lokomotivo. Na **www.sodobnost.com** poiščite **Literarni kolodvor** in na Vstopni postaji izpolnite prijavnico. Ko oba potnika prebereta vsak svojo knjigo, lokomotivi priključita nov vagon.

2

**Čuhapuhanje po knjižnih pokrajinah**
Tekmovanje z drugimi bralnimi vlaki se lahko začne! Čakajo vas ustvarjalni **zabavni izzivi, dogodki z avtorji** in **supervagoni**. Na naši spletni strani boste poleg bralnih predlogov in ocen knjig našli tudi kopico zabavnih knjižnih vsebin.

3

**Prihod na končno postajo**
Lokomotive z največ vagoni se bodo prihodnjo jesen pomerile v literarnem kvizu!
Čakajo vas **bogate nagrade**:
**1. nagrada:** izlet za 4 osebe in vrečka s knjižnim presenečenjem,
**2. nagrada:** bon za nakup knjig v vrednosti 300 €,
**3. nagrada:** bon za nakup knjig v vrednosti 200 €.

*Na Bralni vlak lahko skočite kadar koli – vsak namreč čuhapuha s svojo hitrostjo! Tekmovanje se začne 29. oktobra 2024 in se konča čez leto dni.*

Sofinancira Evropska unija

*Bralec se ne rodiš, bralec postaneš v naročju staršev.* DANIEL PENNAC

sodobnost
**KUD Sodobnost International**, Suhadolčanova 64, 1231 Ljubljana-Črnuče
T: +386 1 437 21 01, E: zalozba@sodobnost.com, **www.sodobnost.com**

# **Novoletni skok** v jezero

**Za** prireditev ob Rakiškem jezeru je vse pripravljeno: 2. januarja 2025 ob 11. uri!

Pred dvema letoma smo poročali o poskusni akciji novoletnega kopanja v Rakiškem jezeru. Toda čeprav so takrat prvi navdušenci, na čelu s pobudnikom Bojanom Šarabonom, sicer našim sokrajanom z Loga, vztrajnim športnikom in popotnikom, napovedali, da mora novoletni skok v Rakiško jezero postati tradicionalen, se je začelo zatikati. Naslednje leto bi se verjetno zbralo še več junakov, vendar so poznavalci takšnih prireditev Bojana malce »pošolali«. Dokler v jezeru plava nekaj navdušencev, so rekli, je to razvedrilo. Pred množično prireditvijo pa je treba poskrbeti še za cel kup stvari. Najprej morajo biti tu reševalci, potapljač, gasilci s čolnom in še kaj.

Toda naši pobudniki niso obupali. Bojan Šarabon je s požrtvovalnim sodelavcem Juretom Primšarjem in prijatelji zagotovil, da se zdaj rakiška tradicija pod okriljem Turističnega društva Rakitna lahko začne: 2. januarja 2025. Pripravljajo tudi spremljajoči program, prireditev pa bo vodila Andreja Čamernik Rampre, krajanka iz Občine Log - Dragomer.

Prijave prihajajo, kdor pa še malce omahuje, naj ga spodbudimo z nekaj podatki. Skok v morje, ki ima manj kot 19 stopinj Celzija, je za človeški organizem poln dobrodejnih občutkov, ko pa ima voda še manj stopinj, je korist hlada toliko večja. Po svetu je kar nekaj takšnih prireditev, tudi v istrskih mestih skakanje v zimsko morje ni več nobena novost. Je pa novost kopanje v Rakiškem jezeru, s tem da je to res za prave junake, kajti 1. januarja leta 2023 je bilo ozračje tam okoli sedem stopinj, termometer v vodi pa je nameril še eno stopinjo manj.

Ob prvem zimskem štrbunku na Rakitni so se zbrali dokaj številno občinstvo in štirje kopalci. A drugega januarja pričakujejo kar obilno udeležbo. Zato objavljamo tudi informacije o prijavah s povezavo do spletnega obrazca.

**Vidimo se torej ponovno 2. januarja 2025!**

*Akademski slikar Veljko Toman, tudi krajan Rakitne, je prispeval duhovit logotip. Po navadi sicer raje riše sončnice, tokrat pa ga je navdušil skok v zimsko jezero.*

**Obvezna je prijava prek elektronske pošte.**

Potrjevanje prijav ob jezeru dne **2. januarja 2025 s pričetkom ob 9.45**
Organizirano ogrevanje ob 10.40. Ob 11.00 pričetek plavanja.
Udeleženci plavanja v vodi bodo morali zaradi lastne varnosti strogo upoštevati navodila reševalne službe.
S seboj prinesite poleg kopalne opreme tudi topla oblačila.
Prireditev se bo odvijala v vsakem vremenu.

Dobrodošli seveda tudi navijači.
Telefon: 040 546 385
Povezava do spletne prijavnice:
https://forms.gle/u4CZj4W8gv2vhL7e7

**Zdravo**
izbrano iz kataloga ugodnosti
Veljavnost od 28. 11. 2024 do 13. 1. 2025
www.lekarnaljubljana.si

**DOMAČA ZELIŠČNA GRENČICA**
IZ NAŠEGA LABORATORIJA
Prehransko dopolnilo z vodno-etanolnimi izvlečki zelišč, 220 g.
*Prehransko dopolnilo ni nadomestilo za uravnoteženo in raznovrstno prehrano.*
redna cena: 17,13 € | cena s Kartico zvestobe
13,70€ + 3 POPUST: 20%

**PRAZNIČNI ČAJ**
Aromatizirana mešanica sadnega in zeliščnega čaja. Vsebuje plodove jabolk, cvetove hibiskusa, plodove šipka, pomarančno lupino, cimet, aromo cimeta, 100 g.
redna cena: 6,90 € | cena s Kartico zvestobe
4,83€ + 1 POPUST: 30%

**LAKI ZA NOHTE VITRY**
Sijoče, obstojne barve, enostaven in natančen nanos, nohtom omogoča dihanje, 4 ml.
redna cena: 6,00 € 1+1 gratis

**MAZILO ZA USTNICE**
IZ NAŠEGA LABORATORIJA
Ustnice neguje in varuje pred vplivi okolja, 5 ml.
redna cena: 3,30 € | cena s Kartico zvestobe
2,64€ + 1 POPUST: 20%

**BALZAMIČNE KAPLJICE OIL OF THE KING**
Vsebujejo kombinacijo eteričnih olj njivske mete, mire, čajevca, bosvelije in rdečega bora, 10 ml.
redna cena: 11,95 € | cena s Kartico zvestobe
8,96€ + 2 POPUST: 25%

**PROPOLIS PRŠILO 150**
Alkoholna raztopina suhega izvlečka propolisa, standardiziranega na flavonoide, 20 ml.
*Prehransko dopolnilo ni nadomestilo za uravnoteženo in raznovrstno prehrano.*
redna cena: 6,43 € | cena s Kartico zvestobe
4,82€ + 1 POPUST: 25%

Za več informacij prelistajte katalog ugodnosti ali nas pokličite na **brezplačno telefonsko številko 080 71 17!**
Cene s popustom iz ZDRAVO – kataloga ugodnosti veljajo v enotah Lekarne Ljubljana, specializiranih prodajalnah LL VIVA (v okviru razpoložljivega asortimana) in v Spletni Lekarni Ljubljana na www.lekarnaljubljana.si izključno ob predložitvi Kartice zvestobe Lekarne Ljubljana ter zahtevanega števila jabolk zvestobe, sicer veljajo redne cene. Slike so simbolične, popusti se ne seštevajo. Ponudba velja od 28. 11. 2024 do 13. 1. 2025 oz. do prodaje zalog.
Lekarna Ljubljana
75 LET ZDRAVJA

Urška svetuje

# Kako izbrati pravega psihoterapevta?

**Pri** iskanju ustreznega terapevta vam bo v veliko pomoč že, da vsaj približno veste, kakšna je narava vaše težave.

Ste depresivni, doživljate napade panike, si želite izboljšati svoj partnerski odnos, vam je težko ob večjih življenjskih izzivih, kot je npr. ločitev ali smrt bližnje osebe? Na podlagi vrste težave boste med množico različnih terapevtov lažje prepoznali tiste, ki se ukvarjajo s težavami, podobnimi vašim.

### Raziščite, kateri psihoterapevtski pristop bi vam osebnostno najbolj ustrezal

Poznamo namreč več različnih psihoterapevtskih pristopov oziroma smeri psihoterapije. V grobem jih lahko razdelimo na analitično (psihodinamsko) psihoterapijo, vedenjsko kognitivno terapijo, sistemsko psihoterapijo ter različne humanistično-ekstistencialne psihoterapije (npr. realitetna terapija, transakcijska analiza, integrativna psihoterapija, gestalt terapija, relacijska družinska terapija). Posamezni pristopi se med seboj razlikujejo glede na teoretično izhodišče, cilje terapije, metodo dela, pa tudi trajanje terapije.

### Preverite, ali je izbrani psihoterapevt ustrezno strokovno usposobljen.

Ker je v Sloveniji področje psihoterapije na žalost še vedno zakonsko neurejeno, je še toliko pomembneje, da ste pri iskanju terapevta previdni in da vselej preverite njegova dokazila o strokovni usposobljenosti. Kako izbrati pravega terapevta? Kako najti pravi način dela zase? Ljudje smo zmedeni, kar je še kako upravičeno. V poplavi vsebin, promocijah, poveličevanju določenih metod namreč zares ne zmanjka dvomov, ali smo izbrali prav. Slednje sama čutim kot izjemno pomembno, saj se še vedno zgodi, da mi klient pripoveduje, kakšen odnos je doživel od terapevta, in iskreno, ne morem se načuditi, kaj vse je resnično mogoče.

### Upoštevajte svoje občutke.

V kolikšni meri bo psihoterapija uspešna, je v veliki meri odvisno od kakovosti odnosa med psihoterapevtom in klientom. Zato je smiselno upoštevati tudi svoje občutke. Ko si izberete terapevta, izkoristite uvodno uro za spoznavanje in ugotavljanje, ali sta »za skupaj«. Na prvem srečanju lahko že približno ocenite, ali je izbrani terapevt oseba, ki vam daje občutek varnosti; oseba za katero menite, da bi ji lahko zaupali svoja najintimnejša doživetja; oseba, s katero bi lahko bili popolnoma odkriti; oseba, kateri bi brez zadržkov izrazili svoja občutja, ter oseba, ki vas s svojim načinom dela spodbuja k raziskovanju samega sebe. V terapijo namreč vstopimo z zaupanjem, kar je temelj, da lahko sploh hodimo skupaj. Hkrati vstopamo tudi z veliko ranljivosti, odpiramo svojo dušo in telo; ta položaj je zares izjemno ranljiv in hkrati mogočen.

### Kaj psihoterapevt je in kaj terapevt ni?

Terapevt ni nad klientom. Ni bog. Ni rešitelj. Ni mati. Ni oče. Je sopotnik. Ni nad nami, temveč je z nami. Slednje je velika razlika. Tudi terapevt ima svoje življenje, dela napake, se uči, popravlja in izboljšuje svojo kakovost življenja, ni vsemogočen, vendar je v svojem soočanju z izzivi življenja zgled s svojim ravnanjem. Terapevt ne ugaja, temveč ima svojo etično in profesionalno ter strokovno držo. Na izbiro terapevta se lahko po tihem pripravljamo dolgo. Moramo začutiti, da je čas zdaj in da bomo zares vložili sebe, ker se odločamo za premik in prevzemamo odgovornost. Potemtakem nas bo privlačil terapevt, ki tudi sam izžareva tako notranjo držo. Vedno najdimo pravega človeka zase in kar si izbiramo ter kakšno rešitev iščemo zase: hitro ali dolgoročno. Hitre rešitve nas drago stanejo.

Terapija nikoli ne odklanja medicine, terapevt spodbuja komplemetarnost, sodelovanje med naravnim načinom zdravljenja in medicinsko pomočjo, ko je le-ta zares potrebna. Kot klientu nam pomaga odkriti vzrok, zakaj je bolezen nastala, ne sme pa posegati v voljo, kaj bomo z medicinskimi posegi naredili kot klienti sami. Medicina je še kako pomembna tam, kjer deluje, preostala znanja pa so izjemno pomembna tam, kjer delujejo. Če se zavedamo tega, bomo še kako uspešni na poti zdravljenja in ničesar ne bomo odklanjali z odporom. Pomembno je sodelovanje, to je celosten pristop k zdravljenju.

Izberite in vzemite kaj od napisanega zase in naj vam izbrano pomaga pri vaši osebni poti in tudi lažjemu čutenju ter odločanju zase. Psihoterapija ni preprost proces in ne pozna bližnjic, terja pogum in delo. Ni čudežna rešitev do popolne preobrazbe osebe, vodi le do sprememb, ki jih posameznik želi doseči. Vodi k izboljšanju, ki ga posameznik v vsakdanjem življenju občuti kot boljše počutje, kakovostnejši medosebni odnosi, večja samostojnost … Izbira je vaša!

***Urška Jesenovec, mag. zakonskih in družinskih študijev, zakonska in družinska terapija***

### Povabilo

Vse, ki bi radi ali želeli v svoje življenje vnesti spremembo, vas vljudno vabimo, da nas pokličete na št. 031 544 095. Poiščite nas ob: izgubi bližnje osebe, spremembah v življenju, ki so za vas težke, če ste zaskrbljeni zaradi svojih otrok ali drugih družinskih članov, ob občutku izgorelosti, težavah v družini, ki jih ne zmorete reševati sami, osamljenosti ... Radi se bomo pogovorili z vami in vam odgovorili na morebitna vprašanja.

***Vljudno vabljeni!***

Ana svetuje

# Kako podpreti otroka z izzivi v šoli

**Pri** svojem delu se pogosto srečujem z družinami, kjer je šolski uspeh otrok vir stresa in konfliktov.

Ena najpogostejših težav, ki jih starši omenjajo, je, kako se odzvati, ko otrok prinese slabo oceno domov. To je trenutek, ko lahko starši pomembno vplivamo na otrokovo doživljanje sebe in šole. Spomnim se deklice, ki je nekoč dejala: »Ko dobim slabo oceno, je, kot da nisem dovolj dobra zanje.« Njene besede so me pretresle.

Pogosto otroci slabe ocene razumejo kot znak, da so razočarali starše ali da zanje niso dovolj. Takšna čustva lahko vodijo v zmanjšano motivacijo, strah pred napakami in celo odpor do učenja. Ko otrok domov prinese slabo oceno, se starši pogosto ujamemo v spiralo skrbi. Razmišljamo, kaj bo z njegovo prihodnostjo, ali bo uspel, ali delamo dovolj kot starši. Toda v takih trenutkih je ključno, da se osredotočimo na otrokovo trenutno izkušnjo.

### Kako se torej odzvati?

Namesto takojšnjega izražanja razočaranja ali iskanja krivcev (kot so premalo truda, učitelj ali »dandanašnji sistem«), se lahko ustavimo in otroka najprej vprašamo, kako se počuti. Na primer: »Kako si se počutil, ko si to izvedel?« ali »Kaj misliš, zakaj se je to zgodilo?« Takšna vprašanja pokažejo, da nas zanimajo njegova čustva in razmišljanje.

Pomembno je, da ne dovolimo, da ocena postane vrednostni sodnik. Namesto tega otroku sporočimo: »Ocena ti pove, kako ti gre pri določenem predmetu, ne pa, kdo si.« Tako otroka spodbujamo, da ocene vidi kot povratno informacijo, ne kot merilo lastne vrednosti.

Prav tako je koristno skupaj načrtovati korake za naprej. Na primer: »Kaj misliš, da lahko narediš, da bo naslednjič bolje? Kako te lahko podprem ali se morda lahko dogovoriš za dodatno pomoč?« Takšen pristop ne gradi le otrokovega občutka odgovornosti, ampak mu daje tudi orodje za spoprijemanje z izzivi.

### Otroci in frustracije

Otroci pogosto doživljajo frustracije močneje, kot si starši morda predstavljamo. Za otroka je neuspeh lahko podoben občutku, da so vrata, skozi katera želi stopiti, zaprta – in ključ, da jih odpre, ne obstaja. Takrat se lahko počutijo ujete, nemočne ali celo obupane.

Kot starši lahko pomagamo tako, da smo most med takimi občutki in rešitvami. Pomembno je, da jim pokažemo, da so frustracije del življenja, ki nas učijo potrpežljivosti, reševanja težav in vztrajnosti. Namesto da jih poskušamo zaščititi pred vsako neprijetnostjo, jim lahko pomagamo, da se naučijo, kako se z njimi spopasti.

Frustracije, ki jih otrok ne predela ali dobi napačne odzive nanje, lahko pustijo dolgoročne posledice. Pogosto se kažejo kot občutek manjvrednosti, težave z zaupanjem vase ali celo kot težnja po perfekcionizmu, ko si otrok ne dovoli napak.

### Spodbuda za starše

Starši imate v rokah dragoceno orodje – ljubezen in podporo, ki ju lahko pokažete tudi v najtežjih trenutkih. Ni treba, da ste popolni ali da imate vedno takojšen odgovor. Otrok ne potrebuje popolnih staršev; potrebuje starše, ki ga slišijo, sprejemajo in mu stojijo ob strani.

Ko otrok doživi neuspeh, poskusimo premakniti pozornost s cilja (dobre ocene) na proces (učenje, trud, napredek). Na primer, namesto: »Zakaj nisi naredil bolje?« lahko rečemo: »Vem, da ti ni uspelo tako, kot si želel, ampak opažam, da si se res trudil pri nalogah. Kako ti lahko pomagam naslednjič?«

Otroci, ki čutijo, da jih starši podpirajo in sprejemajo kljub napakam, razvijejo večjo odpornost. Vedo, da njihova vrednost ni odvisna od popolnosti, ampak od tega, kdo so. To je največje darilo, ki ga lahko daste svojemu otroku.

Naj končam z mislijo: vsaka ocena, dobra ali slaba, je le trenutek na poti.

Pomembno je, da ta pot vodi v samozavestnega, srečnega in samostojnega otroka, ki ve, da je ljubljen in vreden – ne glede na število točk v šolski redovalnici.

***Ana Podlipnik, mag. psihosocialnega svetovanja motivacijainsvetovanje.si***

# **Cikel** prireditev Povsod je luč **odprli Rupniki in Škof**

**Vrhnika,** 1. december – Zavod Ivana Cankarja Vrhnika v dneh okoli Cankarjeve smrti že več let zapored organizira cikel prireditev Povsod je luč, s katerim v čast in spomin na velikega pisatelja obeležuje njegovo zapuščino.

Letošnje dogajanje, skoncentrirano okoli 11. decembra, se je začelo že prvega decembra s koncertom Klavirskega tria Rupnik, ki je z izbranim programom navdušil občinstvo. Na sporedu so bile tri izjemne skladbe, vsaka s svojo edinstveno zgodbo in glasbenim izrazom. Večer se je začel s Haydnovim Klavirskim triom v c-molu, dinamičnim delom, ki z dramatičnimi prehodi in subtilnim dialogom med instrumenti izraža čustveno globino in mojstrstvo klasičnega obdobja. Sledil je Mozartov Klavirski trio v G-duru, lahkotna in igriva mojstrovina, ki s prepletenimi melodijami in harmonsko eleganco izraža optimizem ter dovršenost njegovega ustvarjanja. Koncert je sklenila sodobna skladba Matije Krečiča V talilnem loncu.

Dogodku je dal piko na i še dramski igralec Janez Škof z doživetimi recitacijami Cankarjevih pesmi, ki so poudarile umetniško bogastvo večera in obudile Cankarjevo brezčasno dediščino.

***Gašper Tominc***

# **Izšli so 24.** Vrhniški razgledi

**Vrhnika,** 9. december – V Cankarjevem domu je potekala predstavitev 24. Vrhniških razgledov, ki na več kot 350 straneh prinašajo zanimive članke, ki se dotikajo vrhniške zgodovine in širše okolice.

Zbornik in avtorje je predstavila njegova urednica mag. Tatjana Oblak Milčinski, ki je dejala, da gre za pomemben zbornik za lokalno zgodovino, njegova vrednost pa z leti le še pridobiva na veljavi. Podobno je menil tudi župan Daniel Cukjati, ki je pohvalil prizadevnost Muzejskega društva Vrhnika za nadaljevanje tradicije izdajanja Vrhniških razgledov, za kar ima velike zasluge že pokojna častna občanka Marija Oblak Čarni. Sonja Malovrh, ena od avtoric člankov v zborniku, je v nagovoru zbranim pritrdila prej omenjenima, saj gre za zanimive zgodbe, ki le z zapisom ostanejo zanamcem, v nasprotnem primeru se poslovijo skupaj z informatorji.

Dogodek je zaznamovala tudi predstavitev študijskega filma Klemena Lorberja o hiši Simona Ogrina ter razstava tesarskega orodja Alojza Jurjevčiča – Mežnarjevega Lojza, ki je bilo predano v last Muzejskemu društvu. Prireditev, ki je potekala v okviru sklopa »Povsod je luč«, sta kulturno obogatila Jošt Petrič na harfi in Oktet Raskovec.

Vrhniške razglede, ki sta jih izdala in založila Muzejsko društvo Vrhnika in ZIC Vrhnika, lahko kupite v TIC Vrhnika po ceni 25 evrov.

***Gašper Tominc***

# **Fotografska razstava in** obisk iz Murske Sobote

**Vrhnika**, 10. december – Torkovo dopoldne v Cankarjevem domu je zaznamoval nastop OŠ Murska Sobota III.

Glasbena šola Beltinci, katerih dramska skupina je pred vrhniškimi osnovnošolci uprizorila gledališko-glasbeno predstavo »Zmenki« (po romanu avtorice Mojce Rudolf).

Na zanimiv način so skozi gledališko umetnost predstavili preplet sedanjosti in preteklosti prek nenavadnega srečanja devetošolca z junakom iz preteklosti, ki ni nihče drug kot Ivan Cankar.

Z delom predstave so gostje popestrili tudi večerno odprtje fotografske razstave Fotokluba Okular in Fotografskega društva Janez Puhar Kranj, katerih člani so številni Vrhničani in okoličani. Samostojno sta se predstavili tudi Milena Rupar z razstavo »Sence« in Tanja Likeb z razstavo »Igra svetlobe«. Fotografije si lahko ogledate v mali dvorani in preddverju do 12. januarja 2025.

Dogodek je potekal v okviru celotedenskega niza dogodkov »Povsod je luč«.

***Gašper Tominc***

*Gostje iz OŠ Murska Sobota III*

*Tanja Likeb*

# **Obletnica** pisateljeve **smrti**

**Vrhnika,** 11. decembra – Ob obletnici smrti Ivana Cankarja je njegova spominska hiša na Klancu na stežaj odprla svoja vrata, organiziranih pa je bilo tudi več vodenj po Vrhniki.

Turistični vodnik Damjan Debevec je dejal, da je obisk hiše zelo dober, še vedno pa se ne more primerjati z množičnim obiskom 8. februarja. Hišo so obiskali tako domačini kot obiskovalci iz drugih koncev Slovenije. Zanje so v hiši poleg zanimive predstavitve pripravili tudi piškote in kavo.

Dopoldne je sicer minilo tudi v znamenju branja Cankarjevih del. Njegova dela so v šolski avli brali osnovnošolci Cankarjeve osnovne šole, pred pisateljevim spomenikom v središču mesta pa so jih brali člani TD Blagajana, recitatorske skupine MePZ Mavrica Vrhnika in Cankarjeve knjižnice Vrhnika.

***Gašper Tominc***

*Damjan Debevec pravi, da je največji obisk Cankarjeve spominske hiše ob slovenskem kulturnem prazniku, 8. februarju.*

# Moljček Ivan znova med nami

**Vrhnika,** 11. december – Cankarjeva knjižnica Vrhnika je izdala novo knjigo o moljčku Ivanu – »Moljček Ivan v Cankarjevi knjižnici Vrhnika«.

Prva knjiga (»O človeku, ki je iskal srečo«) je izšla leta 2018, v jubilejnem Cankarjevem letu, tokratna pa ob deseti obletnici domovanja knjižnice v Kulturnem centru Vrhnika. Na predstavitvi knjige v Cankarjevem domu je Sonja Žakelj, ki se je ob Zdenki Obal podpisala kot soavtorica literarnega dela, pojasnila, da zgodba pripoveduje, kako moljček Ivan skupaj s sestrico Ivano leti po knjižnici in odkriva različne »skrivnosti« te zakladnice znanja. Delo je ilustrirala Maja Lubi, ki je likovno opremila že prvo izdajo, oblikovalski pečat pa ji je dala Milena Oblak Erznožnik. Kot se je slednja izrazila po kuharsko, je imela na voljo čudovite sestavine, ki jim je dodala le pravo merico svojih začimb, da je nastala slikanica, ki bo navdušila tako najmlajše kot starejše bralce s svojo barvitostjo, domišljijo in toplino zgodbe. Z ilustracijami, polnimi detajlov, in iskrivo pripovedjo bo knjiga spodbujala radovednost otrok ter jih povabila k raziskovanju knjižnega sveta in odkrivanju skrivnosti, ki se skrivajo med platnicami knjig.

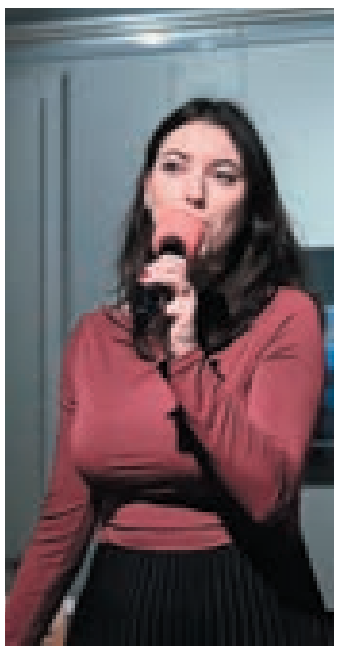

*Žana Erznožnik*

*Ilustratorka Maja Lubi ter soavtorici Zdenka Obal in Sonja Žakelj.*

Predstavitev knjige o moljčku Ivanu je potekala v okviru prireditve »Povsod je luč«, z milozvočnim petjem pa jo je obogatila Žana Erznožnik. Knjižnica je dogodek izkoristila tudi za razglasitev zmagovalcev Bralnega potnega lista in podelitev glavne nagrade.

Slikanica bo zagotovo postala nepogrešljiv del domačih knjižnih polic, knjižnic in vrtcev ter bo prispevala k večji prepoznavnosti Cankarjeve knjižnice Vrhnika kot zakladnice znanja in domišljije. Mimogrede, baje obstaja že osnutek za tretje nadaljevanje knjige o moljčku Ivanu, o čemer pa, kot pravi Žakljeva, kdaj drugič. Prepričani smo, da bo to prav kmalu!

***Gašper Tominc***

# **Žive** knjige, žive **zgodbe**

**Vrhnika**, 23. november – V Cankarjevo knjižnico Vrhnika se je vrnila »Živa knjižnica«.

Tudi letos so lahko obiskovalci knjižnice segli po »živih knjigah«, torej ljudeh z različnimi življenjskimi nazori, izkušnjami in poklici. Zveni nenavadno? »Živa knjižnica je dogodek, namenjen premagovanju predsodkov in stereotipov skozi dialog. Obiskovalci si izposodijo eno ali več 'živih knjig' in se z njo pogovarjajo do 45 minut,« je pojasnil Anže Bertoncelj, ki je na Vrhniko pripeljal skupino zanimivih gostov.

Tokrat so bili med »živimi knjigami« gej, poliamorni moški, oseba, ki živi za samostanskimi vrati, popotnik, oseba z obsesivno-kompulzivno motnjo (OKM), oseba z multiplo sklerozo, mama sina z avtizmom, ADHD in epilepsijo, ter številni drugi posamezniki, ki so z obiskovalci delili svoje življenjske zgodbe in izkušnje. Takšen raznolik nabor sogovornikov je omogočil edinstven vpogled v različne vidike življenja, ki jih običajno ne spoznavamo v vsakdanjem življenju.

Bertoncelj je dodal, da je približno dve tretjini »živih knjig« stalnih, medtem ko se tretjina zasedbe menja glede na razpoložljivost gostov ali aktualnost tematik. Tak način omogoča, da dogodek ostaja vedno svež, prilagojen trenutnim družbenim vprašanjem in zanimivim zgodbam, ki odpirajo nove poglede na svet.

Dogodek »Živa knjižnica« je pomemben prispevek k spodbujanju strpnosti, sprejemanju drugačnosti in rušenju stereotipov, saj obiskovalcem omogoča osebni stik z ljudmi, katerih zgodbe pogosto ostanejo neizrečene. Takšni pogovori so priložnost za refleksijo, nova spoznanja in globlje razumevanje raznolikosti, ki nas obdaja. Vsaka »živa knjiga« je edinstvena in neponovljiva izkušnja, ki obiskovalcem omogoča, da se iz prve roke seznanijo z življenjskimi zgodbami, o katerih le redko slišimo.

Dogodek je organiziral Anže Bertoncelj s prostovoljci v sodelovanju s Cankarjevo knjižnico Vrhnika, Zvezo Anite Ogulin in ZPM ter Večgeneracijskim centrom Skupna točka.

***Gašper Tominc***

**Brezplačne**
delavnice, tečaji
in predavanja

Večgeneracijski center
Skupna točka

Dejavnosti bodo sofinancirane tudi s strani RS, Ministrstvo za delo, družino, socialne zadeve in enake možnosti, Direktorat za družino; EU, Evropski socialni sklad, Naložba v vašo prihodnost in Občine Vrhnika.

**PROGRAM V JANUARJU**

V januarju vam nudimo kar nekaj zanimivih delavnic oz. predavanj, sicer pa smo za obisk in izvedbo različnih aktivnosti dostopni vsak dan v delavniku, izjemoma tudi ob koncu tedna.

Prav tako nudimo vsakodnevno učno pomoč ter bralni kotiček in uporabo računalnika. Vse naše delavnice so brezplačne, vabljeni ste vsi – od najmlajših do najbolj zrelih. Veseli pa smo tudi vsakršnega dodatnega predloga oz. ideje z vaše strani.

Naš prostor je prilagojen za igro, dojenje in previjanje, mamica pa ob tem lahko spije kavico.

**VGC Skupna točka Vrhnika PON - PET 8.00 – 16.00 na Tržaški cesti 23 (pritličje, vhod spredaj odprt samo dopoldan, vhod zadaj odprt dopoldan in popoldan). Kontaktna oseba: koordinator aktivnosti Eva Ličof, email: eva.licof@zveza-anitaogulin.si in tel: 064 259 033**
**Za brezplačno učno pomoč nas kontaktirajte.**

*__Čas za osnovnošolce__: ob pomoči prostovoljcev pisanje domačih nalog ter druženje - od PONEDELJKA do PETKA ob 12.00 do 16.00

*__Skupna kvačkarija__ - PONEDELJEK 6., 13., 20. IN 27. JANUAR ob 9.00 do 12.00 Ustvarjalna delavnica za vse udeležence, ki radi kvačkate, pletete ali kako drugače ustvarjate.
*__Rastemo skupaj__: igralnica in druženje za mamice in malčke - NEFORMALNO DRUŽENJE - od PONEDELJKA do PETKA ob 9.00 do 12.00
*__Tečaj računalništva in uporaba pametnega telefona__ - SREDA 8., 15., 22. IN 29. JANUAR ob 9. 00 do 10. 30
*__Začetni tečaj kitare (polna skupina)__ - torek 7., 14., 21. in 28. januar ob 17.00 (obvezne prijave)
*__Nadaljevalni tečaj kitare (polna skupina)__ - torek 7., 14., 21. in 28. januar 17.45 (obvezne prijave)
*__Predavanje o izgorelosti, Andrej Pesec__ - ponedeljek 27. januar ob 17:00 (obvezne prijave)
*__Srečanje za nosečke in mamice na porodniški z Anito Jakša__ - petek, 17. januar ob 9.15 do 10.45.
*__Spanje dojenčkov in malčkov__ - vsi zakaji in zatoji na enem mestu - četrtek 30. januar ob 17.00
*__Igralno - ustvarjalna urica__ - četrtek, 16. januar ob 16.00.
* __Pravljična ura z Zavodom Škrateljc__ – 23. januar ob 16.30
Prijave so zaželene na: eva.licof@zveza-anitaogulin.si ali pa na 064 259 033. Program dodatnih aktivnosti lahko spremljate na Facebook strani: VGC Skupna točka Vrhnika.

# CANKARJEVA KNJIŽNICA VRHNIKA

## Vabljeni na naše prireditve v januarju 2025

### Napovednik Cankarjeve knjižnice Vrhnika za januar 2025

### Nov urnik, paketnik in zabojnik v Borovnici

Knjižnica dr. Marje Boršnik v Borovnici ima nov urnik: ponedeljek in četrtek: 14.00 do 19.00, torek in petek: 8.00 do 13.00. Občina Borovnica je odobrila nakup paketnika in zabojnika. Zato bomo tudi obiskovalcem borovniške knjižnice lahko omogočili 24-urno izposojo vnaprej naročenega oziroma vračilo knjižničnega gradiva. Prijazno vabljeni.

### Igor Ravbar: grafika in keramika

Restavrator Igor Ravbar (1962) se ukvarja z grafiko, keramiko in fotografijo, najraje pa z vsem skupaj. V zadnjih letih je imel nekaj grafičnih razstav, počasi pa dodaja še keramiko. Tokrat predstavlja nove grafike z motivi posod v globokem in visokem tisku, pa tudi same keramične posode. Predstavlja tudi lesene kalupe za vtiskovanje gline kot del ustvarjalnega procesa. Avtorja in njegovo delo bo predstavila dr. Vesna Kamin Kajfež. Na odprtje vas prijazno vabimo v ponedeljek, **6. 1. 2025, ob 18.00** v Cankarjev salonu. Razstava bo v knjižnici do konca februarja. Igor Ravbar.jpg

### Helena Žakelj – Skupinsko tapkanje na Vrhniki

Lepo vabljeni na enourno skupinsko tapkanje na Vrhniki. Tapkanje/EFT je tehnika čustvene svobode, orodje za sproščanje čustvenih napetosti. S prsti tapkamo po končnih točkah meridianov. Skupinsko tapkanje je odlična priložnost za ohranjanje stika s tehniko, za motivacijo za nadaljnje samostojno tapkanje in za spodbude pri vsakodnevnih premikih, ki so včasih videti majhni, a imajo lahko velik pomen. Tapkamo skupaj, čeprav ima vsak svojo specifično težavo/izziv v danem trenutku. Pri tem lahko začutimo podporo in moč skupine. Predznanje ni potrebno – le naša volja in odprtost. Srečanje bo vodila Helena Žakelj – navdušena tapkalka in izvajalka EFT tretje stopnje. Prostovoljni prispevki. Toplo vabljeni **v ponedeljek, 6. in 20. 1. 2025, ob 17.30** v Grabeljškovo dvorano Cankarjeve knjižnice Vrhnika. Se vidimo.

### Jaka Flis – Irak in zahodni drobec Irana

Bližnji vzhod je regija, ki jo po navadi povezujemo z vojaškim konfliktom, teroristi in brezkončno puščavo. Stvarnost pa je v resnici precej drugačna. V tamkajšnjih deželah je razgibana mešanica radovednih lokalcev, bogate kulture in peklenske vročine. Vse to nas je spremljalo na en mesec dolgi avanturi po zahodnem Iranu in Iraku, kjer je pot od palače do zapora neverjetno kratka. Ganjeni nad prijaznostjo in gostoljubjem domačinov smo doživeli kulturni šok, ko smo se vrnili domov. Potopisno predavanje bo **v četrtek, 9. 1. 2025, ob 18.00** v Grabeljškovi dvorani. V sodelovanju s KVŠ.

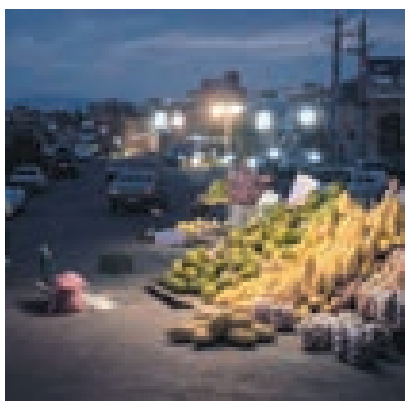

### Projekt Sožitje za večjo varnost v cestnem prometu

Z namenom, da bi se starejši vozniki in voznice na naših cestah čim dlje počutili varne in da bi čim dlje ostali mobilni, so na Javni agenciji Republike Slovenije za varnost prometa v sodelovanju z Generalno policijsko upravo, DARS-om, Rdečim križem Slovenije, Zvezo društev upokojencev Slovenije in Združenjem šoferjev in avtomehnikov Vrhnika pripravili projekt SOŽITJE ZA VEČJO VARNOST V CESTNEM PROMETU, s katerim izvajajo celovite preventivne dogodke oz. usposabljanja za seniorje in upokojence po vsej Sloveniji. Vljudno vabljeni v torek, **14. 1. 2025, ob 9.30 v** Cankarjevo knjižnico na Vrhniki. »S skupnimi močmi se prometna preventiva gradi.«

### Mojca Furlan – Zvočna kopel s kristalnimi piramidami

Mojca Furlan je akademska glasbenica pianistka, spec. pomoči z umetnostjo in glasbena terapevtka, raziskovalka duhovnih razsežnosti našega obstoja. Zvočna kopel s kristalnimi piramidami je nežna, sproščujoča, a zelo globoko transformativna izkušnja. Kristalni zvok prodira skozi celične membrane, harmonizira in zdravi na fizičnem nivoju točno tam, kjer oseba v danem trenutku najbolj potrebuje. Višja frekvenca postopno izpodriva in preoblikuje stare zapise ter globoko karmično zasidrane programe, ki so različni pri vsakem posamezniku. S seboj prinesite mehko podlogo za ležanje, odejo, vzglavnik, vodo. Prispevek: 25 evrov, število mest je omejeno. Prijave in dodatne informacije: 051 334 439 (Mojca), crystalcures.4.you@gmail.com. **Petek, 17. 1. 2025, ob 19.00** v Grabeljškovi dvorani.

### Deseti teden pisanja z roko – Napišite razglednico

V Cankarjevi knjižnici Vrhnika smo se odločili, da bomo pripravili razglednice, ki jih boste v tednu **od 20. 1. do 24. 1. 2025** lahko izpolnili s kratkim sporočilom in podatki naslovnika, kateremu želite poslati razglednico. Knjižnica jih bo na svoje stroške poslala po pošti. Društvo Radi pišemo z roko teden pisanja z roko organizira že desetič. Projekt podpirata tudi Ministrstvo za vzgojo in izobraževanje in Zavod RS za šolstvo. Vabljeni k sodelovanju, saj pisanje z roko »izboljšuje naš spomin, bistri naše misli ter ustvarja edinstvene poti v možganih«, je že lani zapisal dr. Darjo Felda.

### Apolonija Klančar – Vzgoja, učenje, meje in čustva

Otrok noče v šolo? Je nesamozavesten? Doma zna več, kot pokažejo ocene? Ima čustvene izbruhe in strahove? Se ne odziva na opominjanje? Vam strokovnjaki stalno pripovedujejo, kaj je z njim narobe in česa ne zna? Ste izčrpani od tega? Otroci so ogledalo odrasle družbe in njenih starih zablod. Česar jim odrasli nismo pokazali, kako narediti, tistega ne znajo. Zakaj kljub timskim obravnavam vse več otrok ne zmore šole? Ker samo besede tu ne pomagajo! Kaj pa pomaga, boste izvedeli in preizkusili na predavanju dr. Apolonije Klančar, ki bo **v četrtek, 23. 1. 2025, v ob 17.00** v Grabeljškovi dvorani. Toplo vabljeni.

### Ina Io – Spanje dojenčkov v prvem letu starosti

Vabljeni na delavnico Ine Io, specialistke s področja spanja otrok in dojenčkov, terapevtke senzorne integracije, ki je delovala tudi v okviru Inštituta za motnje otrok in dojenčkov Ljubljana. Praktični nasveti, kako podpreti vas in vašega dojenčka ob izzivih, povezanih s spanjem. Na delavnici boste izvedeli konkretne strategije, ki jih boste lahko umestili v svojo družinsko dinamiko. Število mest je omejeno, saj je zadnji del delavnice namenjen konkretnemu reševanju izzivov, ki jih naslovijo udeleženci. Prispevek za udeležbo je 22 evrov. Prijave po elektronski pošti senzornahiska@gmail.com ali na telefonski številki 031 712 118. Toplo vabljeni **v ponedeljek**, **27. 1. 2025, ob 16.00** v Grabeljškovo dvorano.

### Ernest Jazbinšek – Družinska skrivnost

Dogajanje dvanajstega romana Ernesta Jazbinška je postavljeno v kmečko okolje, v zahodni predel ozadja med Vrhniko in Logatcem. Opisuje življenje Mirice, kasneje Mire Švager. Je zelo sposobna in že dvajsetletna usodno vpliva na odločitev za gradnjo vaškega vodovoda; gradnjo uspešno vodi prav ona. Kasneje si jo pijano privošči sovaščan. Zanosi in rodi hčerko, kdo je oče, pa ostane njena skrivnost. Tudi življenjska zgodba avtorja, ki se je rodil pred 68 leti v Zabukovju, zbuja veliko občudovanje. Ernest Jazbinšek si je pri devetih letih tako hudo poškodoval levo nogo, ko je skočil z domače češnje, da je po številnih zdravniških pregledih in posegih ostal brez nje. Star komaj 19 let se je odločil, da ne bo v breme svojim domačim, pač je izbral svojo pot.

Že v času rehabilitacije, ko se je po številnih neuspešnih operacijah odločil za amputacijo noge v kolku, se je zaposlil in svojo poklicno pot končal kot direktor Mladinskega doma v Bohinju. Ob delu je dokončal še Višjo upravno šolo in na FDV-ju diplomiral iz sociologije. Kot član slovenske državne reprezentance se je udeležil XI. paraolimpijskih iger v Sidneyju, ki so potekale od 2000 do 2004. Še posebno pa je ponosen na osebni podvig, ko je s prijateljem Ivanom Gindicioskim (prav tako invalidom) ob pomoči izkušenih slovenskih alpinistov leta 1989 preplezal slovensko smer v Triglavski severni steni, t.i. Steno smrti. O vzponu je bil posnet kratek dokumentarn film. Z avtorjem se bo pogovarjala Andreja Rupnik Miško. S svojimi nastopi bodo dogodek obogatile Pevke ljudskih pesmi Trlce iz KUD Ligojna, bralci Cankarjevih besedil in skupina Amantes. Prijazno vabljeni **v četrtek, 30. 1. 2025, ob 17.00** v Grabeljškovo dvorano.

### Skodelica literature za lepši dan

Prijazno vabljeni k ogledu različnih posnetkov na družbenem omrežju Facebook v skupini Skodelica literature za lepši dan,na kanalu na You Tube Cankarjeve knjižnice Vrhnika – NMSB (Nacionalni mesec skupnega branja) 2024 in na KIC TV – prvi televiziji za starejše. Ob ponedeljkih vas vabimo k poslušanju pozitivne zgodbe za lepši začetek tedna, v torek boste lahko poslušali poezijo, v sredo kratko ali otroško zgodbo, v četrtek bodo objavljeni posnetki iz branj Cankarjevih del in v petek druge domoznanske zgodbe. Da bo dan lepši in prijaznejši, beremo za vas.

### Jure Žitko – domoznanske zgodbe

Zgodbe z Vrhnike in njene okolice ter zgodbe posameznikov, ki so s svojim talentom ali delom pustili pečat našemu kraju, so dragocen vir našega lokalnega znanja in pomembna kulturna dediščina. Jure Žitko že vrsto let raziskuje in opisuje našo zgodovino, svoje zgodbe s fotografijami objavlja na družbenem omrežju Facebook. S svojimi intervjuji, zgodbami in fotografijami skrbi za ohranitev naravne in kulturne dediščine za naše zanamce. Ohranja zgodovino živo. Njegove zgodbe zadnja leta objavljamo tudi na spletni strani naše knjižnice: https://www.ckv.si/Jure_Zitko-FB_objave/. Njegovo prostovoljno delo je pomemben prispevek k našemu domoznanstvu in njegovemu razvoju. Prijazno vabljeni k ogledu odrasli in otroci, saj boste učenci pri svojem učenju tukaj našli številne koristne informacije; odrasli in starejši pa boste lahko obujali spomine na minule dogodke, pomembne posameznike oziroma spoznavali zgodovino našega kraja. Juretu pa želimo še veliko ustvarjalne energije in dobrih intervjujev.

### Branje Cankarjevih besedil

V sodelovanju s ***Turističnim društvom Blagajana*** vas vsako sredo ob 16.00 vabimo v Močilnik k branju Cankarjevih besedil. Dogodek bo v vsakem vremenu. Prijava za branje na daljavo oziroma informacije o točnem kraju in terminu: mirjam.suhadolnik@gmail.com.

### Uganke – nagradno žrebanje

V novembru smo prejeli 113 rešitev uganke, dva odgovora sta bila nepravilna. Žreb smo opravili 2. 12. 2024. Pravilni odgovor na uganko je: želva. Nagrajenci so: NOEMI SALLUBIER, Vrhnika, nagrada: Jakobova želja, Nina Vehar, ŽIVA KOZEL, Vrhnika, nagrada: Knjižničarka, Mojca Plaznik Plavec in ANJA MAKSIMOVIČ, Vrhnika, nagrada: Skrivnost kristalnega potoka: soočenje s pošastjo, Valeria Kraševec.

Vsem trem čestitamo in želimo prijetne bralne urice. Vabljeni k reševanju nove uganke, pridite in preverite svoje znanje.

### Projekt Preberi in izberi 3D

Bralni projekt Preberi in izberi 3D je namenjen osnovnošolcem in poteka vse leto. Prebrati morate določeno število starosti primernih knjig, izpolniti in nam oddati vprašalnik, za nagrado pa si nato lahko izberete eno 3D natisnjeno figurico.

Več informacij dobite na naši spletni strani in v knjižnici. Vabljeni k sodelovanju. Preberi in izberi 3D.

### Projekt Bralni potni list

Že dve leti je, odkar smo vam v knjižnici predstavili projekt Bralni potni list. Veseli nas, da ste projekt lepo sprejeli, in se za branje na tak način odločate odrasli, mladi in s pomočjo staršev celo najmlajši bralci.

Projekt se je od takrat razširil na štiri različne Bralne potne liste, in sicer na dva za odrasle: v enem prepotujete celine sveta, v drugem se potepate po nekaterih evropskih državah, ter na dva za mladino: bralni potni list, kjer si po določenih piktogramih sami izberete knjigo za branje, ter pravljični za najmlajše.

Glede na dober odziv in zadovoljstvo s predlaganimi knjigami ter zanimanje, da bi projekt razširili, razmišljamo, da bi ga dopolnili še z enim novim. Vabimo, da nas obiščete in raziščete, kam vas lahko vodi potovanje z Bralnim potnim listom. Pripravili smo vam različne žanre, za vsak okus nekaj. Kot verjetno že veste, potovanja ne gredo vedno po načrtu, zato kar pogumno do cilja.

Čas ni ovira, saj z branjem lahko končate v roku enega leta. Ob zaključku vam za spomin na potovanje pripada tudi praktična nagrada. Na bralnem potovanju vam želimo obilo zabave in

>>

>>

prijetnih dogodivščin. Ne pozabite, branje bogati naš besedni zaklad, izboljšuje koncentracijo, spodbuja domišljijo, zmanjšuje stres, pomirja, krepi spomin, izboljšuje učno sposobnost in še in še ... Vabljeni in srečno pot vam želimo.

## Projekt Bralni vlak

Letos smo se ponovno pridružili projektu Bralni vlak.

Gre za zabavno literarno družinsko aktivnost, v kateri berete knjige v tandemu odrasle osebe (starš, stari starš, starejši sorojenec ...) in otroka.

Z branjem priključujete vlaku vagone in tekmujete s preostalimi pari. Sodelujete lahko v zanimivih izzivih, v bralnem klubu, delite mnenja, rešujete uganke in podobne igrice ter spoznavate avtorje.

Sodelujete prek spleta, v naši knjižnici pa lahko zbirate tudi posebne žige in pridobivate nagrade.

Najdaljši vlaki ob koncu leta tekmujejo v literarnem kvizu. Bralni vlak bogato nagrajuje z novimi obzorji, prinaša pa tudi lepe nagrade.

Več si lahko preberete na povezavi: https://www.sodobnost.com/literarni-kolodvor/bralni-vlak/

## RAZSTAVE V CANKARJEVI KNJIŽNICI VRHNIKA

### Igor Ravbar: grafika in keramika

Restavrator ***Igor Ravbar*** (1962) se ukvarja z grafiko, keramiko in fotografijo, najraje pa z vsemi tremi skupaj. V zadnjih letih je imel nekaj grafičnih razstav, počasi pa dodaja še keramiko. Tokrat predstavlja nove grafike z motivi posod v globokem in visokem tisku, pa tudi same keramične pos ode. Predstavlja tudi lesene kalupe za vtiskovanje gline kot del ustvarjalnega procesa. Cankarjev salon in vitrine v januarju in februarju.

### Maja Lubi – ilustracije iz knjige o moljčku Ivanu

Do konca februarja si v Malavašičevem kotičku lahko ogledate ilustracije Maje Lubi, likovne pedagoginje, ki na področju otroške slikanice aktivno ustvarja že več kot dvajset let. Z ilustracijami je opremila več kot petdeset knjig in imela okrog dvajset samostojnih razstav. Zadnja leta deluje tudi v tujini. Moljček Ivan

### Narava v čipkah

***Slavica Marta Ošaben*** je avtorica nove razstave Narava v čipkah, ki je nastala v sekciji Punkeljc iz Borovnice. V sekcijo je vključenih 27 članic, 21 odraslih in šest otrok. Dejali so, da jih klekljanje umiri in sprosti. Nastajanje čipke je dolgotrajen proces, ki terja umirjenost in vztrajnost. Zato je zadovoljstvo ob končani čipki toliko večje. Razstavljene čipke upodabljajo naravo v vsej njeni lepoti. Vsi smo del narave, zato je pomembno ozaveščanje o njeni lepoti in pomenu za človeka. Narava v čipkah

## Zverinice

***Igor Junak (Pavlovčič)*** ustvarja iz lesa in kovine – vrhniške Zverinice, ki si jih lahko ogledate v prostorih naše knjižnice.

**Predstavitev knjige Barbare Cerkovnik**

# **Vino,** piješ mi življenje

*Barbara Cerkovnik s svojimi sodelavkami*

**Vrhnika,** 26. novembra – V Grabeljškovi dvorani Cankarjeve knjižnice je ob sodelovanju DZA Vrhnika potekala predstavitev knjige Vino, piješ mi življenje.

Iskrena izpoved Barbare Cerkovnik pripoveduje o težki poti odvajanja od alkoholizma, o vzponih in zdrsih ter neverjetni moči, da se znova in znova boriš, ter o pogumu, da se soočiš s seboj. Avtorica je besedilo, povezano s knjigo, zapisovala več let, da bi si lajšala trpljenje in zapolnjevala mučno praznino, ki je zevala med stanjem obupa in upanja. Prvi del knjige povezuje znanja, ki jih je avtorica dobila v strokovni literaturi in jih preslikala v lastno izkušnjo. V drugem delu knjige pa iskreno pretresa lastno življenje. Predstavitvi knjige se je pridružila tudi avtoričina psihiatrinja in terapevtka biblioterapije gospa Vida Furman Bajc. V svojem nagovoru je poudarila, da je pri zdravljenju pomembno oboje: nujno je pridobiti znanje o bolezni odvisnosti in vzpostaviti pristen stik s seboj. Povedala je, da knjiga razkriva, kako dolga in težka je pot, preden se vedenje, čutenje in odločitev bolnika zlijejo v moč samoobvladovanja, kar je avtorici uspelo, zato je njena knjiga navdihujoče darilo vsem, ki hodijo po podobni poti.

Poslušalce sta nagovorila tudi terapevtka DZA Vrhnika Urška Cvetkovič in predsednik društva Abstinent Štefan Lepoša ter se Barbari Cerkovnik zahvalila za pomemben prispevek v boju zoper bolezen odvisnosti od alkohola.

V nabito polni dvorani so k prijetnemu in sproščujočemu vzdušju pripomogli tudi solistični nastop flavtistke Zoje Miklavčič, učenke Glasbene šole Vrhnika, in recitacije pesnika Draga Potepana, ki pod psevdonimom Dragon svoje pesmi uspešno objavlja na spletnem portalu Pesem.si. Pesmi Strup in Ko sta bili posvečeni prav Barbari in njenemu boju ter pogumu.

***Besedilo in foto:***
***Simon Jesenko,***
***predsednik DZA Vrhnika***

**Vabilo**

## Predstavitev nove knjige Urške Ajdišek: Sanje

**V četrtek, 16. januarja, ob 17. uri v Grabeljškovi dvorani**.
Z gostjo se bo pogovarjala Jana Jernejčič.

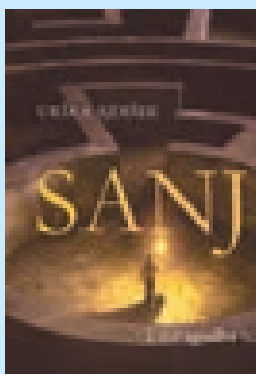

Zavod Ivana Cankarja za kulturo, šport in turizem Vrhnika
Cankarjev dom Vrhnika

Gledališki abonma 2024/25 in za IZVEN

**PETEK, 24. januar 2025, ob 19.30**

MESTNO GLEDALIŠČE LJUBLJANSKO

Ugo Betti: **ZLOČIN NA KOZJEM OTOKU**

Delitto all'Isola Isola delle capre, 1948
*Drama*

Režija: Alen Jelen
Igrajo:
Agata: Judita Zidar
Silvia: Julita Kropec, k. g.,
Pia: Nataša Tič Ralijan
Angelo: Gregor Gruden

Na odročnem samotnem kraju, na katerem jim družbo delajo samo črede koz in dostavljavec Edoardo, v skromni hiši z vodnjakom živijo Agata, njena hči Silvia in svakinja Pia. Na tistem od boga pozabljenem kraju so preživele vojno, med katero se je za njihovim možem, očetom in bratom Enricom v ujetništvu izgubila vsaka sled. Namesto moškega, čigar odsotnost jih povezuje, saj jih čakanje nanj navdaja s skupnim smislom, se nekega dne pojavi njegov soborec Angelo. Hitro postane jasno, da ni prišel le na obisk, temveč namerava ostati. Odnosi v tesno povezani skupnosti treh žensk, ki so bile prej dolga leta ujete v samoti in hrepenenju, se s prihodom mladega in privlačnega moškega porušijo.
Predstava traja uro in 40 minut, brez odmora.

## POKLON VELIKANOM GLASBENEGA USTVARJANJA

**200, 100, 50** in druga so števila, ki prav v tem času obeležujejo prihode ali slovesa nekaterih največjih skladateljskih imen. Na **36. tradicionalnem novoletnem koncertu Orkestra Simfonika Vrhnika** in združenih zborov **Mavrica, dr. Frančišek Lampe** in **Fran Gerbič** se jim bomo v družbi odličnih opernih pevcev – tenoristov **Žige Laknerja** in **Andreja Rustje** ter sopranistke **Rebeke Pregelj** – poklonili z izvedbo izbora njihovih znamenitih del.

Na koncertu bo v ospredju 200-letnica rojstva kralja dunajskega valčka – skladatelja **Johanna Straussa** ml. Po več kot dvajsetih letih bomo na koncertu znova slišali tudi **pevski duet** tenorista in sopranistke, ki bosta izvedla nekaj najlepših arij iz oper in operet.

Prodaja vstopnic od 2. 12. dalje: Vrhnika: **TIC Vrhnika in mojekarte.si** – 14 €
Ljubljana: **mojekarte.si (TIC, Petrol ...)** – 16 € in 14 €
Popoldanska otroška vstopnica – 7 € in 8 €

Društvi MePZ Mavrica in Orkester Simfonika Vrhnika, ZIC, JSKD OI, Občina Vrhnika

Zavod Ivana Cankarja za kulturo, šport in turizem Vrhnika
Cankarjev dom Vrhnika

**SREDA, 22. januar 2025, ob 20. uri**

KULTURNO DRUŠTVO ŠPAS TEATER

## ALPSKI RANKO

Igrajo: Ranko Babić, Admir Baltić

Tretji, zadnji del komične trilogije superzabavnega Ranka Babića! Rojen v Sloveniji je odraščal v bosanski družini in to je taka posebna etno vzgojna kemija. Ko je spoznal ljubezen svojega življenja, se poročil, dobil dve hčerki, so prav tri njegove punce postale navdih za veliki uspešnici, komediji Moška copata in Kriza srednjih let.
Kako se zdaj Ranko spopada s puberteto starejše hčerke? Bo ob vsem stresu lahko dohajal svojo ženo v spalnici, saj se njena spolna moč z leti veča, njemu pa manjša?! Kako je preživel težko obdobje vegetarijanstva, ki mu ga je predlagala žena?

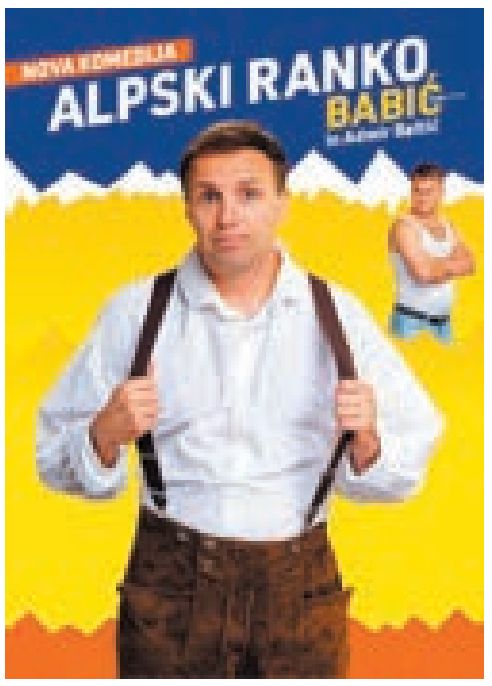


## RAZSTAVE
### v Cankarjevem domu

**Do 5. januarja** v avli in
**do 12. januarja 2025** v galeriji CD

Fotoklub Okular in
Fotografsko društvo Janez Puhar Kranj:

**ODSEVI in ABSTRAKT,**

Tanja Likeb:

**IGRA SVETLOBE**

Milena Rupar:

**SENCE**

**V torek, 7. januarja 2025, ob 18. uri**
vas vabimo na odprtje likovne razstave
**akad. slikarja in grafika Ivana Mršnika**

**VRTINCI ČRT;**

risbe in grafike Iva Mršnika.
**Razstava v avli bo na ogled do 18. marca 2025.**
**V torek, 14. januarja 2025, ob 18. uri**
bo odprtje razstave reliefov in skulptur

Maja Fonda Cirman: **RAKU.**
**Razstava keramike bo v galeriji na ogled do 16. februarja 2025.**

*Razstave v Cankarjevem domu na Vrhniki, Tržaška cesta 25, so na ogled od ponedeljka do petka od 10. do 13. ure (ob delovnih dneh) ter ob drugih prireditvah. Razstava akad. slikarja Florisa Oblaka trenutno ni odprta, ker poteka prenova Rokodelskega doma na Tržaški cesti 23.*

Ballad for a friend

# Hvala vsem

**Vrhnika,** 7. december - Večer emocij, odlične glasbe in pozitivne energije bo nam nastopajočim za vedno ostal v srcu.

Igrati pred povsem polno dvorano domačega Cankarjevega doma je bila velika čast in obenem globok poklon našemu prijatelju – Matjažu Lenarčiču - Bucotu, kateremu smo celoten večer posvetili. Iskreno se zahvaljujemo cenjeni publiki za vašo podporo, obisk, izjemno energijo in velikodušni prispevek, ki smo ga že naslednji dan predali Bucotovim puncam – 1000-krat hvala! Posebna zahvala gre gostu večera, solistu in dirigentu projekta, Tomažu Gajštu, za njegovo predano delo, mentorstvo in fantastično igranje. Upamo in verjamemo, da bomo v prihodnosti še sodelovali. Ponosni in hvaležni smo tudi našim prijateljem, ki so nam pomagali pri finančnem delu projekta. Brez njihovega prispevka izvedba dogodka ne bi bila mogoča. Iskrena zahvala gre: Klemen Krajc, Gašper Lenarčič s.p., Igor Frank s.p., Jaka Bizjak s.p., Interfinance d.o.o., Econlab d.o.o., Kuhinje Plus d.o.o., Vargalant d.o.o., Baloh International d.o.o..Prav tako se zahvaljujemo Občini Vrhnika in Zavodu Ivana Cankarja, ki sta omogočila brezplačen najem dvorane, rekvizitov in osebja. Posebna zahvala gre tudi naši Ani Titovšek za odlično grafično podobo dogodka in Maticu Kovaču za organizacijo ter usklajevanje celotnega kolektiva.

Vsem zgoraj naštetim in vsem vam, ki ste prispevali vaš prostovljni prispevek – od srca hvala.

***Ekipa Big Band Vrhnika***
***Foto: Simon Seljak***

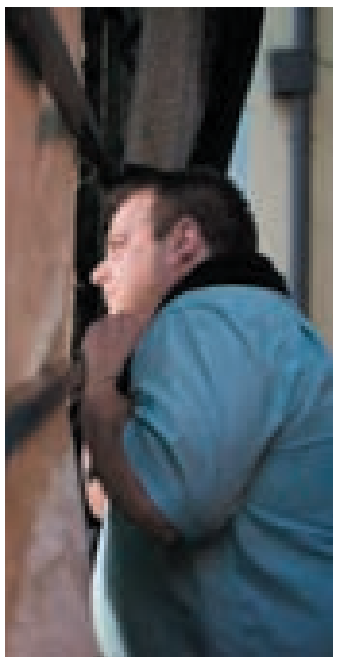

*Matjaž Lenarčič*

# Dogodki December Januar

Dogodki na Vrhniškem

2024 | www.visitvrhnika.si

| DAN | URA | DOGODEK |
|---|---|---|
| **19** Čet | 19.00 | Kriminalna komedija<br>**POSLI POD KRINKO**<br>Cankarjev dom Vrhnika / KD Špas teater/ *Vstopnina* |
| **20** Pet | 19.00 | Koncert<br>**BOŽIČNO NOVOLETNI KONCERT**<br>Cankarjev dom Vrhnika / Pihalni orkester Vrhnika / *Vstopnina* |
| **21** Sob | 17.00 | Kino risanka<br>**MUFASA: LEVJI KRALJ**<br>Cankarjev dom Vrhnika/ ZIC, Kino Vrhnika /*Vstopnina* |
| | 19.00 | Muzikal Ariana Grande<br>**ŽLEHTNOBA**<br>Cankarjev dom Vrhnika/ ZIC, Kino Vrhnika / *Vstopnina* |
| | 20.00 | Veseli december<br>**ZIMSKI KONCERT OB DRSALIŠČU: ALYA & KINGSTON**<br>Športni park Vrhnika/ ZIC/*Vstop prost* |
| **22** Ned | 18.00 | Koncert Prifarskih muzikantov<br>**KONCERT BOŽIČNO NOVOLETNIH PESMI**<br>Cankarjev dom Vrhnika / Prifarski muzikanti / *Vstopnina* |
| **26** Čet | 9.00 | Praznik ob dnevu samostojnosti in enotnosti<br>**POHOD PO POTI CANKARJEVE MATERE/**<br>Vrzdenec/ ZIC, Občina Vrhnika/*Vstop prost* |
| | 13.30 | **SLOVESNOST OB DNEVU SAMOSTOJNOSTI IN ENOTNOSTI**<br>Sveta Trojica/ ZIC, Občina Vrhnika/*Vstop prost* |
| | 17.00 | Kino risanka<br>**MUFASA: LEVJI KRALJ**<br>Cankarjev dom Vrhnika/ ZIC, Kino Vrhnika /*Vstopnina* |
| | 19.00 | Kino<br>**SOSEDNJA SOBA**<br>Cankarjev dom Vrhnika/ ZIC, Kino Vrhnika /*Vstopnina* |
| **27** Pet | 17.00 | Kino risanka<br>**JEŽEK SONIC 3**<br>Cankarjev dom Vrhnika/ ZIC, Kino Vrhnika /*Vstopnina* |
| | 19.00 | Kino<br>**ROBBIE WILLIAMS: BETTER MAN**<br>Cankarjev dom Vrhnika/ ZIC, Kino Vrhnika /*Vstopnina* |
| **28** Sob | 17.00 | Kino risanka<br>**MUFASA: LEVJI KRALJ**<br>Cankarjev dom Vrhnika/ ZIC, Kino Vrhnika /*Vstopnina* |
| | 17.00 | Veseli december<br>**OTROŠKO SILVESTROVANJE Z ALENKO KOLMAN IN OBISK DEDKA MRAZA**<br>Športni park Vrhnika/ ZIC /*Vstop prost* |
| | 19.00 | Kino<br>**PA TAKO LEP DAN JE BIL**<br>Cankarjev dom Vrhnika/ ZIC, Kino Vrhnika /*Vstopnina* |
| **29** Ned | 17.00 | Kino risanka<br>**JEŽEK SONIC 3**<br>Cankarjev dom Vrhnika/ ZIC, Kino Vrhnika /*Vstopnina* |
| | 19.00 | Kino<br>**GLADIATOR**<br>Cankarjev dom Vrhnika/ ZIC, Kino Vrhnika /*Vstopnina* |
| **31** Tor | 22.00 | Veseli december<br>**SILVESTROVANJE S SKUPINO POP DESIGN**<br>Športni park Vrhnika/ ZIC/*Vstop prost* |
| **2** Čet | 17.00 | Kino<br>**TARTINIJEV KLJUČ**<br>Cankarjev dom Vrhnika/ ZIC, Kino Vrhnika /*Vstopnina* |
| **3** Pet | 17.00 | Kino risanka<br>**VAIANA 2**<br>Cankarjev dom Vrhnika/ ZIC, Kino Vrhnika /*Vstopnina* |
| | 19.00 | Kino<br>**MEGALOPOLIS**<br>Cankarjev dom Vrhnika/ ZIC, Kino Vrhnika /*Vstopnina* |
| **4** Sob | 17.00 | Kino risanka<br>**MUFASA: LEVJI KRALJ**<br>Cankarjev dom Vrhnika/ ZIC, Kino Vrhnika /*Vstopnina* |
| | 19.00 | Kino<br>**ROBBIE WILLIAMS: BETTER MAN**<br>Cankarjev dom Vrhnika/ ZIC, Kino Vrhnika /*Vstopnina* |
| **5** Ned | 17.00 | Kino risanka<br>**JEŽEK SONIC 3**<br>Cankarjev dom Vrhnika/ ZIC, Kino Vrhnika /*Vstopnina* |
| | 19.00 | Kino<br>**KONKLAVE**<br>Cankarjev dom Vrhnika/ ZIC, Kino Vrhnika /*Vstopnina* |
| **11** Sob | 17.00 | Koncert<br>**36. NOVOLETNI KONCERT**<br>Cankarjev dom Vrhnika / Orkester Simfonika Vrhnika<br>MePz Mavrica Vrhnika/MePz Dr. Frančišek Lampe /Komorni Zbor Fran Gerbič / *Vstopnina* |
| | 20.00 | Koncert<br>**36. NOVOLETNI KONCERT**<br>Cankarjev dom Vrhnika / Orkester Simfonika Vrhnika<br>Mepz Mavrica Vrhnika/Mepz Dr. Frančišek Lampe /Komorni Zbor Fran Gerbič / *Vstopnina* |
| **12** Ned | 17.00 | Kino risanka<br>**MUFASA: LEVJI KRALJ**<br>Cankarjev dom Vrhnika/ ZIC, Kino Vrhnika /*Vstopnina* |
| | 19.00 | Kino<br>**PAZNICA**<br>Cankarjev dom Vrhnika/ ZIC, Kino Vrhnika /*Vstopnina* |
| **17** Pet | 17.00 | Kino risanka<br>**JEŽEK SONIC 3**<br>Cankarjev dom Vrhnika/ ZIC, Kino Vrhnika /*Vstopnina* |
| | 19.00 | Kino<br>**LJUBICA**<br>Cankarjev dom Vrhnika/ ZIC, Kino Vrhnika /*Vstopnina* |
| **19** Ned | 17.00 | Kino risanka<br>**MUFASA**<br>Cankarjev dom Vrhnika/ ZIC, Kino Vrhnika /*Vstopnina* |
| | 19.00 | Kino<br>**VSI ODTENKI SVETLOBE**<br>Cankarjev dom Vrhnika/ ZIC, Kino Vrhnika /*Vstopnina* |
| **20** Pet | 18.00 | Predavanje Miljka Lesjaka<br>**70 LET ZGOD IN NEZGOD GORSKEGA REŠEVANJA**<br>Cankarjev dom Vrhnika/ ZIC, PD Vrhnika /*Vstop prost* |
| **22** Sre | 19.00 | Komedija<br>**ALPSKI RANKO**<br>Cankarjev dom Vrhnika/ KD Špas teater, ZIC / *Vstopnina* |
| **23** Čet | 19.00 | Kino risanka<br>**SUBSTANCA**<br>Cankarjev dom Vrhnika/ ZIC, Kino Vrhnika / *Vstopnina* |
| **24** Pet | 19.30 | Gledališki abonma in izven<br>**ZLOČIN NA KOZJEM OTOKU**<br>Cankarjev dom Vrhnika/MGL, ZIC/*Vstopnina* |
| **25** Sob | 17.00 | Kino risanka<br>**ČAO BELA**<br>Cankarjev dom Vrhnika/ ZIC, Kino Vrhnika /*Vstopnina* |
| | 19.00 | Kino<br>**BRUTALIST**<br>Cankarjev dom Vrhnika/ ZIC, Kino Vrhnika / *Vstopnina* |
| **26** Ned | 19.00 | Koncert /Gregor Ravnik<br>**EKSKLUZIVNI GALA KONCERT**<br>Cankarjev dom Vrhnika/MGL, ZIC / *Vstopnina* |
| **30** Čet | 10.00 | Kino<br>**ŽIVIVA V ČASU**<br>Cankarjev dom Vrhnika/ ZIC, Kino Vrhnika /*Vstopnina* |
| **31** Pet | 17.00 | Kino risanka<br>**PADDINGTON V PERUJU**<br>Cankarjev dom Vrhnika/ ZIC, Kino Vrhnika /*Vstopnina* |
| | 19.00 | Kino<br>**BOB DYLAN: POPOLNI NEZNANEC**<br>Cankarjev dom Vrhnika/ ZIC, Kino Vrhnika /*Vstopnina* |

– Nedelje in prazniki

ORGANIZATORJI DOGODKOV

ZIC – Zavod Ivana Cankarja Vrhnika

VisitVrhnika.si

# Novice iz NK Vrhnika

**Jesenski** del tekmovanj je za starejše selekcije pod okriljem NZS končan.

Članska ekipa je jesen končala na solidnem četrtem mestu, mladinci in kadeti na šestem, starejši dečki pa na sedmem mestu. V MNZ ligah beležimo odlične rezultate – kadeti so na prvem mestu, starejši dečki in mlajši dečki pa na drugem, pri čemer so mlajši dečki na dobri poti v najvišjo ligo. Druga ekipa mlajših dečkov sezono končuje na sedmem mestu. Na Vrhniki smo uspešno zagnali zimsko ligo, v kateri sodelujejo selekcije U-10, U-11 in U-13. Vsak vikend v zimski ligi nastopajo tudi nekatere najmočnejše slovenske ekipe, kot so Olimpija, Domžale in Primorje, ter številni drugi klubi, med njimi Ilirija, Dob, Brinje Grosuplje in Idrija. Liga prinaša tekmovalno vzdušje in igralcem omogoča dragocene izkušnje.

Mlajše selekcije med zimskim premorom ne počivajo: U-8 in U-9 sodelujeta v zimski ligi Baza, kjer redno igrajo in napredujejo. Ekipa U-7 je sredi novembra odigrala prijateljsko tekmo proti ekipi Športni utrinek iz Rovt, kjer so mladi nogometaši pokazali veliko lepih potez, borbenost in veselje do igre.

Hvala vsem, ki podpirate naš klub – od igralcev in trenerjev do staršev in navijačev. Z optimizmom zremo v nadaljevanje zimskih aktivnosti in priprave na spomladanski del sezone.

***NK Vrhnika***

# Uspešen začetek zimske sezone

**Za** ljubitelje snega in smučanja zima vsako leto prepozno pride in prehitro gre.

Letos so se hribi odeli v bele barve že v sredini novembra, a na pravo zimo in sneg bo treba še malo počakati.

V tednu pred obiskom sv. Miklavža smo že kar tradicionalno izvedli smučarski sejem. Čeprav je bilo isti vikend v okoliških krajih organiziranih veliko smučarskih sejmov, pa je bil tokratni še vedno kar dobro obiskan. Sprejeli smo sicer nekaj manj opreme kot v prejšnjih letih, se je pa našla oprema za vse vrste smučarjev. Z novo opremo so domov odhajali tako začetniki kot tudi zahtevnejši in bolj izkušeni smučarji. Poleg smuči, pancarjev, palic in čelad so bili naprodaj tudi bordi, tekaške smuči, smuči za turno smuko in seveda drsalke, ki so jih novi lastniki lahko takoj preizkusili na drsališču pod šotorom. Za uspešno izvedbo sejma se moramo zahvaliti vsem sodelujočim članom društva, ki so pomagali pri prodaji, podjetju ProSaf in OmegaM ter Zavodu Ivana Cankarja, ki nas je vključil v izvedbo novoletnega sejma in priskrbel naše mesto pod šotorom poleg vrhniškega drsališča.

Za nami je tudi izvedba prvega smučarskega izleta, ki smo ga organizirali v sredini decembra. Avstrijska smučišča so kljub slabšim zimam še vedno dobro zasnežena in nobena izjema ni bilo niti smučišče Nassfeld, ki smo ga tokrat presmučali s polnim avtobusom.

Ob koncu decembra nas čaka še izvedba novoletnega smučarskega tečaja za otroke. Od 26. 12. do 28. 12. 2024 bomo tri dni smučali na Krvavcu. V tem času se bomo naučili prvih smučarskih zavojev ali pa bomo nadgradili usvojeno znanje prejšnjih sezon. Kdor se nam želi pridružiti, se še vedno lahko prijavi. Več informacij najdete na društveni strani Facebook in spletni strani društva (www.sd-vrhnika.si). Se vidimo na snegu.

***Anja Kužnik***
***Foto: Gašper Tominc***

## Vabilo in poziv

Vabilo in poziv za oddajo predlogov za podelitev priznanj za športne dosežke v letu 2024 –

## Športnik Vrhnike za leto 2024.

Športna zveza Vrhnika (ŠZ Vrhnika) poziva vsa društva, klube, organizacije in posameznike, da posredujejo predloge za podelitev priznanj športnikom in športnim delavcem za osvojene športne dosežke v letu 2024.

Predloge je potrebno posredovati preko spletne povezave, ki je objavljena na spletni strani ŠZ Vrhnika na http://www.sportnazveza-vrhnika.si. Poleg tega je potrebno k predlogu na e-naslov sportvrhnika@gmail.com poslati tudi kopije dokazil ali povezave do doseženih rezultatov (listine, priznanja, časopisni članki ipd) in dve aktualni fotografiji (lahko samo eno).

Prosimo, da vsi zainteresirani predloge oddate **preko spletne povezave** najpozneje do **3. februarja 2025**. Upoštevajo se športni rezultati doseženi v letu 2024.

**Posebej opozarjamo predlagatelje in zainteresirane, da Komisija za podelitev priznanj ne bo upoštevala vlog, ki bodo prispele po tem roku.**

*Športna zveza Vrhnika*
*Komisija za podelitev priznanj*

# Planinski izlet MOPD na Čaven

**Iz** hladne in meglene Vrhnike smo se mladi planinke in planinci v soboto, 16. novembra, odpravili v tople in sončne vipavske konce.

Naš cilj je bila priljubljena pohodniška točka, ki je hkrati tudi vzletišče za jadralne padalce, 1242 m visoki Čaven.

Ko nas je avtobus pripeljal do našega izhodišča, smo se hitro začeli vzpenjati po lepi gozdni poti, ki nas je vodila med visokimi listavci. Da je bil pohod res novembrski, je dokazala tudi tanka snežna plast, ki smo se je zelo razveselili in jo spremenili v nekaj majhnih snežnih kep. Tik preden smo prišli do koče Antona Bavčerja, smo se sprehodili mimo vzletišča jadralnih padalcev.

Tam se nam je odprl prečudovit razgled nad celotno Vipavsko dolino in okoliške vrhove. Pot smo nadaljevali do koče, kjer smo pomalicali in žigosali naše planinske knjižice.

Po malici smo se povzpeli še na Velikega Modrasovca, kjer smo se naužili sončnih žarkov in lepih razgledov na Julijce. Po isti poti smo se zadovoljni odpravili do avtobusa.

Preživeli smo lep sobotni dan v naravi in v družbi planinskih prijateljev.

*MO PD*

# Lintverni na Martinovem pohodu 16. 11. 2024

**Lintverni** smo skupaj s prijatelji tudi letos izvedli tradicionalni Martinov pohod v prijazni deželi cvička.

Podgur'c nas je pričakal na svojem domu v vasi Dolenje Mokro Polje, ki je zahodno od Šentjerneja. Po vzpodbudni dobrodošlici smo se podali proti našemu cilju, Tolstemu vrhu. Hodili smo v okolju značilnega Dolenjskega gričevja, ki se blago spušča proti vzhodu. Mogočni Gorjanci na jugu so v lepem vremenu dajali mogočen vtis gospodarja nad širno pokrajino. Cvičkar je med pohodom predstavil zgodovino in nanizal vrsto zanimivih podatkov o kraju in širši okolici. Prijazno vzdušje v lepem vremenu nam je popestrilo dan in ne da bi opazili, smo se kmalu povzpeli na Tolsti vrh. V tistem kraju domuje Mokropoljski klub mučenikov, znan s svojimi izvirnimi pravili. Marjan, član MKM, ki se je Lintvernom že večkrat pridružil, nam je predstavil klub in njegov širši družbeni pomen. Martinovo smo zaključili kot to veleva tradicija. V Podgur'čevi zidanici smo ob dobri hrani in novem cvičku sklenili tradicionalni Martinov pohod. Da je vse potekalo, kot se za Martinovo spodobi, je poskrbel Podgur'c za kar se mu Lintverni in vsi pohodniki lepo zahvaljujemo.

Pohoda smo se udeležili: B'čar, Cvele, Cvičkar, Betajnov'c, Duno, Fotojager, Grintov'c, Marjan, Padalc, Podgur'c, Špilčk, Trbovc in Vezist ter številni prijatelji, ki se redno udeležujejo Martinovega pohoda.

***Zapisal: Lintvern Vezist***
***Fotografija: Lintvern Ponca***

**Planinsko društvo Vrhnika vam v prihajajočih prazničnih dneh želi veselo, zdravo in prijetno druženje v krogu domačih in prijateljev, v letu 2025 pa čim več prehojenih planinskih poti.**

# MALI OGLASI

## Storitve

**Nudim pomoč starejšim na domu**. Imam dolgoletne izkušnje. Telefon: 051 206 714.

**Smo skupina prostovoljcev**, ki bi občanom Vrhnike rada ponudila pomoč pri skrbi za zdravje. Poslužujemo se naravnih sredstev kot so hidroterapija, masaže in zelišča, svetujemo glede prehrane in predstavljamo zdrav način kuhanja. Če si želite obiska ali srečanja z nami, nas pokličite na telefonsko številko: 040 475 703 (Jasmina).

**Pomagam družinam** in starejsim osebam pri čiščenju v hiši in stanovanju (npr. sesanje, pomivanje oken itn.) Tel: 070 219 044.

**Šiviljske storitve**, Ob progi 8, 1360 Vrhnika, Tel.: 031 433 163.

**Posamezna in skupinska psihoterapija** na Vrhniki. Strokovna pomoč pri osebnih izzivih. Informacije in prijave na št.: 040 126 826, Ana Podlipnik www.motivacijainsvetovanje.si

**Strokovno vodena individualna preventivna vadba**, prilagojena posamezniku, z namenom sprostitve, razbremenitve in krepitve telesa. Vadba je prilagojena vašim ciljem, željam, trenutni kondiciji in razpoložljivemu času. Tel: 040 207 239 (Maja)

**Nudim čiščenje** stanovanj in pomoč v gospodinjstvu tel.031 558 071.

**Nudim pomoč v gospodinjstvu** (čiščenje) in enostavnejša dela urejanja okolice (pletje vrta ipd.). Tel: 040 127 345.

**Če kdaj potrebujete**, da vam kdo sprehodi psa ali popazi na otroka – 040 127 345 (Maja).

**Iščemo učiteljico/učitelja klavirja za** poučevanje na Vrhniki. Zainteresirani pokličite na št. 031-272-900, Mojca.

**Krajšanje, ožanje, menjava zadrg,** krpanje, izdelava dekorja za stanovanje, gostinstvo (zavese, prti, blazine) in serijsko šivanje nudim. Šiviljstvo Rihar, s. p., Vrti 16, 1356 Dobrova. Že od leta 1999. Tel.: 041 341 862.

**Na Vrhniki** se svet manikure širi. Dame, vabljene ste v CallArt Studio na Opekarski. Tel.: 041 798 188.

**Izdelava kovinskih izdelkov** (nadstreški, stopnice, ograje ...). Tel.: 051 437 127.

## Nepremičnine, gradnja

**Ugodno prodam zazidljivo parcelo,** velikosti 846 m². Na parceli je: voda, elektrika in kanalizacija, 10 km iz LJ. Za informacije sem na voljo 041 631 556.

**Delavnica,** samostojen objekt, 130 m², višina stropa 3,2 m. Ima skladiščni prostor na podstrehi, velikosti 100 m². Objekt je obnovljen, primeren za več vrst poklicev – gumarstvo, mizarstvo, kovinska galanterija … Vsa infrastruktura v objektu. Lokacija: Zaklanec. Tel.: 071 259 440.

**Parceli,** 4424 m² in 3989 m² (št. 1207 in 1212, k. o. Zaklanec) prodam. Sta v zazidalnem načrtu, vložena je vloga za spremembo namembnosti. Sončna lega, med Podolnico in Zaklancem, z lepim pogledom na okolico. Ugodno prodam. Tel.: 031 819 330.

**Oddam garažo** na Voljčevi cesti – najboljšemu ponudniku. Tel: 040 847 051.

**Travnik v velikost 1,5 ha** oddamo. Lokacija: Tankovska cesta, Vrhnika (smer Vrhnika–Logatec ). Tel.: 040 747-012.

**Mizarska delavnica, 100 m2, oddam** v najem. Borovnica. Tel.: 041 670 726.

## Kmetijstvo

**Suha bukova drva** prodam. Mogoč razrez in dostava. Tel.: 041 390 657.

**Prodam suha mešana drva**. Možnost razreza in dostave. 041 388 442 .

## Ostalo

**Starinsko omaro, kuhinjsko** kredenco, mizarsko mizo, skrinjo, mizo, stole, klop ... kupim 041 623 165.

**Trobenta Dignatone**, starejša, v kovčku, brezhibna, od gorenjskega trobentača, prodam. Tel.071 259 440.

**Slika Marije z Jezusom** in stenski križ. Ročno izdelano v tehniki intarzije v lesu. Tel. 040 235 455.

**Ustrojene kože**, rdeče-bele barve, 2 kom, velikost cca 1,5 kvadratnega metra, prodam. 031 819 330

**Leseni kolesi** od velike kočije, premera 1,3 m, primerni za okras ali lestenec, prodam. 031 819 330

**Kovaški primež**, velikost čeljusti 9 cm, prodam. 071 259 440

**Kleparska ali kovaška ravnalna miza** (železna plošča), 100 x 90 cm, debeline 9 cm, z okroglo odprtino 48 cm, teža cca 550 kg na podstavku, prodam. 071 259 440

**Hidravlično dvigalo** — žirafa za avtomehanike, dvojna funkcija, maksimalni dvig 320 cm, dvižna moč cca do 900 kg, prodam. 031 819 330

**Prodam, ugodno,** kotel za žganjekuho, 80 l, motorno škropilnico STIHL, elektrovarilni aparat, 100 amperov, inoks posodo – 120-litrsko. Inf. kadarkoli na št. 041 840 512 (Vrhnika).

**Prodam toaletno omarico** za kopalnico, primerna za montažo na steno nad umivalnikom. Višina 90 cm, širina 56 cm. Tel. 041 573 812.

**Radiator, »lojtra«,** za brisače, rabljen, prodam. Tel. 041 573 812.

**Prodam satelitsko TV** s krožnikom za simbolično ceno. Tel.: 031 558 643.

**Cisterna inoks**, trije kosi (dvakrat po 50 l in enkrat po 100 l), ugodno prodam. Tel: 041 446 028.

**Krznena jakna**, lepa, kanadski bizam, št 42 do 44. Cena 160 evrov ali po dogovoru, in pohodne visoke ženske čevlje Alpina, vibram podplat, št. 38. Tel.: 041 828 455.

**Sobni oljni radiator** s termostatom, timerjem in regulatorjem, znamke Sentik, prodam. 031 819 330

**Regal iz nerjavečega jekla,** 195 x 153 x 42 cm, s 5 steklenimi policami širine 81 cm in 5 steklenimi policami širine 71 cm, prodam. Regal je sestavljiv. 031 819 330

**Umetno kovane podstavke za steklenice** — buteljke,

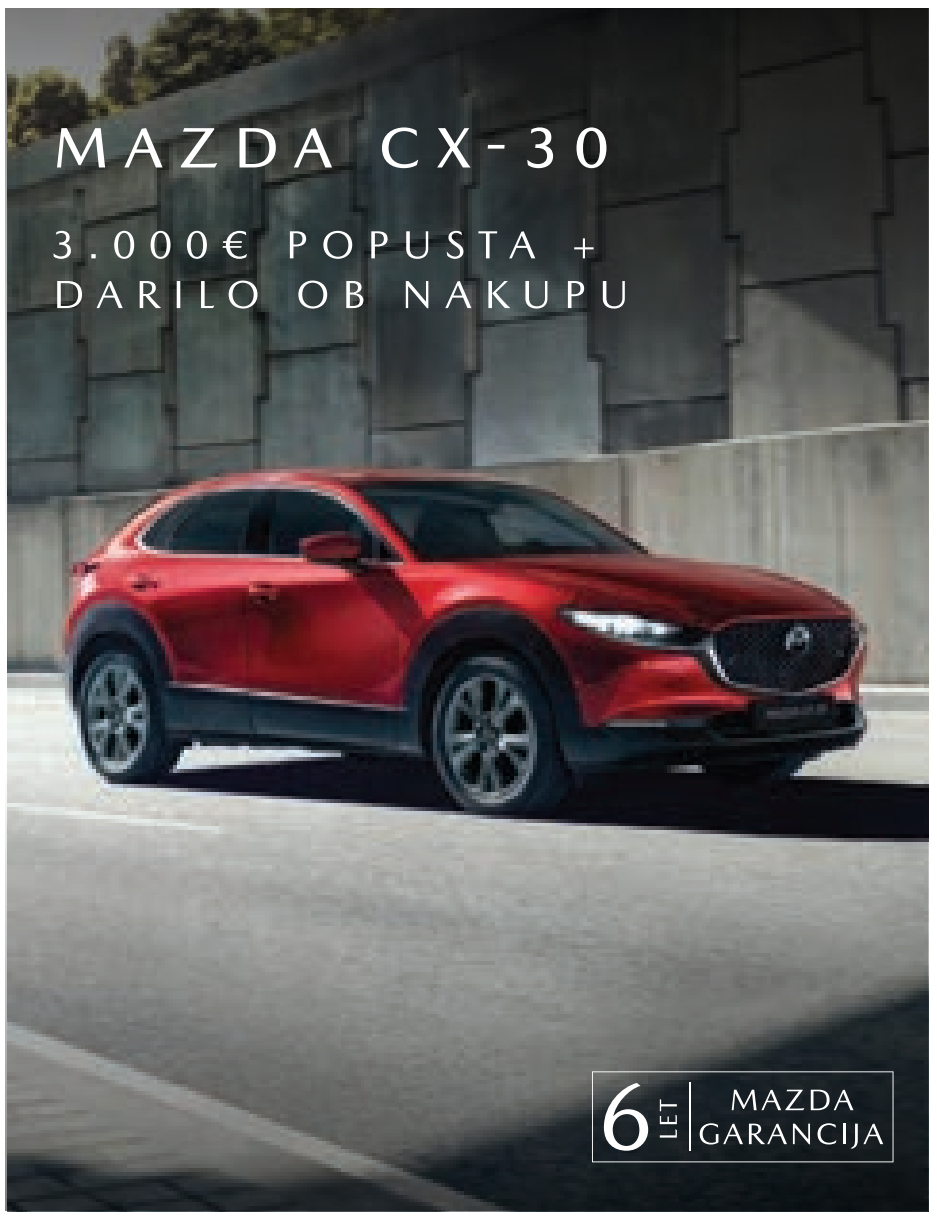

INTERCLASS CARS D.O.O.
Gorjupova 1 I 1000 LJUBLJANA
interclass.mazda.si

5 LET Garancije brez omejitve kilometrov
8 LET Garancije na baterijo
Povprečna poraba goriva: 1,204 – 8,008 l/100 km, emisije CO2: 27,33 – 181,71g/km.
Emisije onesnaževal zunanjega zraka iz prometa pomembno prispevajo k poslabšanju kakovosti zunanjega zraka. Prispevajo zlasti k čezmerno povišanim koncentracijam prizemnega ozona, delcev PM10 in PM2,5 ter dušikovih oksidov. Slika je simbolna. Več informacij je na voljo pri pooblaščenih prodajalcih vozil Hyundai. Pogoji garancije in podatki o specifični porabi goriva in emisijah CO2 so na voljo na www.hyundai.si. *Akcija velja do razprodaje zalog. Ob nakupu avtomobila prejmete 4 zimske gume za samo 1 evro, gum ni mogoče zamenjati za denar oz. za dodaten popust.
HYUNDAI
Interclass cars d.o.o., Gorjupova 1, 1000 Ljubljana
Tel: 01 2000 955, WWW.INTERCLASSCARS.SI

prodam. Tel.: 031 819 330,

**Umetno kovana stropna luč**, premer 33 cm, 2 komada, prodam. Tel.: 031 819 330, Janez

**Stenski obešalnik** umetno kovan, 83 x 31 cm, polička 22 cm, prodam. 031 819 330, Janez

**Gumi voz**, 2 kom. Traktorski priklop, 13 in 15 col, kovaško okovan, zavore 4x4, prodam. 031 819 330

**Prodam dve moški obleki, črno in** temno modro, nemški. Prodam tudi dve usnjeni jakni, velikosti 54–56. Tel.: 031 819 330.

**Tri lisičje kože**, ustrojene, in kučmo iz lisičjega krzna prodam. Tel.: 070 670 933.

**Ženski krzneni plašč** (nutrija), velikost 42, dvakrat oblečen, prodam. Tel.: 070 670 933.

**Prodam jogi**, lateks, 90 x 190, za 55 €. 040 784 718

**Prodam skodelice za kompot** (5 €) in servis za sladico (8 €). 040 784 718

**Varilni aparat** za avtogeno varjenje, kisik (200 barov), acetilen, velike jeklenke na vozičku z manometrom, dolge cevi … 031 819 330

**Harmonika**, diatonična, znamke Zupan, velikost 34 cm, Slakov gumb, GCF, 11 basov, totter midi, s kovčkom – prodam. 031 819 330

**Poslovno torbo** Roncato (tudi za študente), 43 x31 x 7–14 cm (debelina se raztegne), za zapiske, akte, mape, prenosnik … Ima tri prekate, naramni trak (po želji), zunanji žep. Kakovostna, lepa, nikoli rabljena. Zelo ugodno. Tel: 051 258 004.

**Prodam jogi**, lateks, 90 x 190, za 55 evrov. Tel.: 040 784 718.

**Mlin, lesen, ročni**, za grozdje in drugo jagodičevje, ugodno prodam, za 100,00 eurov ali še manj. Po dogovoru, na mobilni številki: 031/844-575.

**Lestev**, trodelno, leseno, sestavljivo, daljšo; (2 x 4,30m in 4,00m), ugodno prodam, za 100,00 eurov ali še manj. 031/844-575.

**Spalnico**, starejšo, z vso opremo: posteljama, nočnima omaricama, večjo omaro s petimi vrati, ogledalno omarico, manjšo omaro, mizo in stola, po ogledu in dogovoru, zelo ugodno, prodam. 031/844-575

**Korita in lonce**, za rože ali zelenjavo ter kozarce raznih velikosti, za; shranjevanje ali vlaganje, sadja, zelenjave ali drugega, podarim. 031/844-575

**Iščem pomoč starejši osebi** na domu, Horjul, vsak dan oziroma po dogovoru. Naloge: skuhati kosilo, po potrebi čiščenje manjšega stanovanja. 2-3uri dnevno, od 10. do 13. Po možnosti starejša oseba. 031/620-590.

**Stara dvokrilna vrata iz macesna** prodam. Tel.: 041 446 028.

**Podnožje stare kmečke** javorove mize prodam. Tel.: 041 446 028.

**Diatonična harmonika**, Sitar, uglasitev CFB, ohranjeno, prodam. Tel.: 051 311 573.

**Šivalni stroj**, namizni, v škatli, Bagat – Ruža, zelo malo rabljen, prodam. Tel.: 041 573 812.

**TV Samsung**, v garanciji še tri leta, diagonale 80 cm, 200 evrov, prodam. Tel.: 041 573 812.

**Prodam 40 vinilk**, 30 cedejk in 140 kaset. Tel.: 031 330 918.

**Kupim moped,** Tomos ali Rog Ponyexspres, lahko zanemarjen ali brez dokumentov. Tel. 041 933 655.

**Slika je lahko lepo darilo.** Originalne slike z motivi vrhniške okolice v akvarelni in mešani tehniki ugodno prodam. Tel.: 040362763.

**Veliki plišasti igrači**: slon (60 cm – svetlo siv) in slončica (50 – sivo bela z rdečimi pentljami), nagajivih pogledov, gibljivi in v sedečem položaju. Zelo lepo ohranjeni, čisti. Cena 24 in 22 evrov. Zraven podarim še kup lepih igrač, tudi nove (človek ne jezi se, pojočo luno, karte, plastičen pianino ...) in otroške revije. Pokličite, pošljem fotografije. Tel.: 051258004,

**Velika plišasta gorila**, črne barve, višine 65 cm, nagajiv pogled, gibljiva, zelo lepo ohranjena, nepoškodovana. Cena 26 evrov. Po želji podarim še kup igrač, iger (človek ne jezi se, karte, nova torba, plastičen pianino ...) in otroške revije. Pokličite za fotografije na tel. št. 051 258 004.

**Večnamenski oblikovalec las** z likalnikom in dodatki kodralnikov za petnajst pričesk. Dodam lepo potovalno torbico z žepki. Malo rabljen, kot nov. Cena: 10 evrov. Tel: 051 258 004.

**Prodam dobro ohranjen trosed,** dolžine 175 cm, rdeče barve. Tel.: 041 435 977.

Prodam **motorno žago** Stihl 51. Tel.: 040 850 104.

## »Inštrukcije«

**Nudim učno pomoč šoloobveznim** otrokom. Po izobrazbi sem pedagoginja in imam veliko izkušenj ter zagotavljam odlične rezultate. Več informacij: 051 346 179

**Inštruiram matematiko za** osnovno in srednjo šolo, tudi na vašem domu. Informacije na telefonsko številko: 031 392-842.

**Ponujam inštrukcije za** angleščino za osnovnošolce, pa tudi za srednjo šolo. instrukcije.anglescine.vrhnika@gmail.com

**Nudim inštrukcije** (ob celostnem pristopu glede na individualnost posameznika), OŠ in začetek SŠ. Matematika, biologija, slovenščina, potencialno tudi še kateri drug naravoslovno-tehniški predmet. Tel.: 040 127 345 (Maja).

**Z veseljem nudim učno pomoč** učencem do 6. razreda pri vseh predmetih. Sem prof. razrednega pouka, imam dolgoletne izkušnje. Zagotavljam tudi dobre rezultate. Če vaš otrok potrebuje pomoč, me lahko pokličete po telefonu, št. 041 283 284, Barbara.

**Angleščina za OŠ** – umirjeno in malo drugače. Inštrukcije na svojem domu na Vrhniki nudim učiteljica, prof. angl. E-naslov: zavedanje.si@gmail.com

**Na vašem domu** nudim inštrukcije kitare, glasbe in nemščine za OŠ, SŠ in odrasle ter učno pomoč za OŠ pri družboslovnih predmetih. Lokacije: Vrhnika, Log - Dragomer, Horjul, Brezovica, Dobrova - Polhov Gradec. Pišite na tea.korencan@guest.arnes.si

**Ponujam inštrukcije** španščine za osnovno in srednjo šolo. Tel. št.: 030 689 854, Eva

**Inštruiram angleščino,** osnovna in srednja šola. Kliči! Mateja: 031 768 918

**Nudim inštrukcije iz angleščine** za osnovno šolo. Sem izkušena učiteljica, prof. angl. Tel.: 031/ 781-242, Polona.

**Nudim učno pomoč** in inštrukcije za OŠ in prvi letnik SŠ (mat., ang., fiz. in po potrebi še druge predmete). Tel.: 040 127 345 (Maja).

## Starine

**Odkupujem vse vrste starin:** mizarske ponke, skrinje, orodja, kipe in drugo. Tel.: 051 258 936.

**Kupim** stare figurice PEZ. 031 878351.

**Lesena kolesa** od velike kočije, premera 1,3 metra – za okras ali lestenec. Prodam. Telefon: 071 259 440.

**Steklenice pletene,** 15 l, 10 kom, za žganje ali vino, cena 15 eur, prodam. 031 819 330

**Kupujem stare stripe**. Če se zmenimo, potem pridem, naložim, plačam z gotovino. Za dodatne informacije prosim klic na št. 041276687, Roman.

## Ona – on

**Sem 55-letni prijazen**, iskren, dobrosrčen, urejen, v ljubezni razočaran moški, ki si želim trajnega razmerja z žensko do svojih let. Tel.: 041-529-658.

AVTO TROBEC
Tbilisijska ulica 57A
Telefon: 051 604 420, 01 24 25 579
E-pošta: prodaja@avto-trobec.si

INŠTALACIJE BIZJAN
VODOVOD | OGREVANJE | PLIN
PREZRAČEVANJE
031/244 495 041/688 211
instalacije.bizjan@gmail.com

centralno ogrevanje · vodovodne inštalacije · adaptacije · plinske inštalacije · toplotne črpalke · kotli na drva, pelete, sekance · rekuperacija

VIESSMANN NIBE KRONOTERM Helios KWB DAIKIN BIODOM

Iščemo osebo za pomoč v pisarni in skladišču.

ZAKLJUČNA DELA V GRADBENIŠTVU
KVALITETA PO UGODNI CENI
DOSEGLJIVI 24/7

LESNAMONT
KROVSTVO, KLEPARSTVO, ZAKLJUČNA DELA V GRADBENIŠTVU

LESNA MONT D.O.O.
VERD 136B
1630 VRHNIKA

Vse delo na projektih opravimo sami, ne najemamo podizvajalcev. Imamo svoje stroje in orodje, s katerimi zagotavljamo visoko kvaliteto in zaključek projekta v dogovorjenem roku.

T +386 41 928 975
M +386 41 792 742

ZORAN.BULAJIC@GMAIL.COM
WWW.LESNAMONT.SI

LESNAMONT

Lespak
PROIZVODNJA IN PRODAJA PELETOV NA VRHNIKI

DRAGE STRANKE, ISKRENO SE VAM ZAHVALJUJEMO ZA ZAUPANJE.

A1
100 % SMREKA

EN plus A1 SI 012

ŽELIMO VAM MIRNE PRAZNIKE IN SREČNO NOVO LETO!

PODALJŠUJEMO AKCIJO: IZKORISTITE 8 % POPUST

LESPAK d.o.o.
Verd 107 (nekdanji Liko)
1360 Vrhnika

Jože: 041 615 463
Tanja: 031 840 370
peleti.lespak@gmail.com
lespak.si

V PONUDBI TUDI:
SUHA BUKOVA DRVA IN BRIKETI

KAMNO SEŠTVO
DOLNIČAR
OKENSKE POLICE • STOPNICE
KUHINJSKI IN KOPALNIŠKI PULTI
PORTALI • BALKONSKE OBROBE
NAGROBNI SPOMENIKI
Dolničar d.o.o., Sinja Gorica 34, Vrhnika, tel.: 040 223 105
e-mail: marko.dolnicar@siol.net

ŽALNO PETJE
Pevci Okteta Raskovec polepšamo slovo od vaših najdrajžjih.
Kulturno društvo Krizantema
www.kd-krizantema.si
Franci Končan, 041 730 559

Ste zaskrbljeni, **ker v vaši bližini nekdo pije** preveč alkohola?

info@al-anon.si
ali
**031 744 722**,
**041 590 789**,
**040 589 877**.

Društvo Al-Anon,
Trg Osvobodilne fronte 10,
1000 Ljubljana.

Najdete nas lahko tudi na Facebooku
in
Instagramu.

MojaObčina.si

ODLIČNA KVALITETA
PREMIUM QUALITY
SVINJSKE POLOVICE
SVEŽE
Prodaja mesa, Miha Medvešček s.p.
Podplešivica 1, Notranje gorice
031-246-973

ZAHVALJUJEMO SE VAM ZA ZAUPANJE V LETU 2024.
ŽELIMO VAM SREČNO IN USPEŠNO LETO 2025!
VAŠ BLAGOMIX

Trgovina Blagomix do 60% POPUSTA na določene označene izdelke
s.Oliver

KUPON Trgovina Blagomix
Pod Hruševco 48c, Vrhnika
15%
15% popusta na VSE NOGAVICE
NOGAVICE OD 0.50€
Kupon je veljaven od 22.12.2024 - 16.1.2025 in ga predložite na blagajni skupaj z izbranim izdelkom

KUPON Trgovina Blagomix
Pod Hruševco 48c, Vrhnika
10%
10% popusta na VSE HLAČE
Kupon je veljaven od 22 12.2024 - 16.1.2025 in ga predložite na blagajni skupaj z izbranim izdelkom

KUPON Trgovina Blagomix
Pod Hruševco 48c, Vrhnika
10%
10% popusta na VSE MAJICE
Kupon je veljaven od 22 12.2024 - 16.1.2025 in ga predložite na blagajni skupaj z izbranim izdelkom

KUPON Trgovina Blagomix
Pod Hruševco 48c, Vrhnika
10%
10% NAHRBTNIKE in na vse POTOVALNE KOVČKE
Kupon je veljaven od 22 12.2024 - 16.1.2025 in ga predložite na blagajni skupaj z izbranim izdelkom

KUPON Trgovina Blagomix Pod Hruševco 48c, Vrhnika
10%
10 % popust na vse izdelke s.Oliver
Kupon je veljaven od 22 12.2024 - 16.1.2025 in ga predložite na blagajni skupaj z izbranim izdelkom

10%
Na izbrane dneve nudimo 10% POPUST NA VSE
JAKNE-BUNDE-PULOVERJE
Petek 27.12.2024 / Sobota 4.1.2025 / Četrtek 16.1.2025

molek.si
PRINT&GO
KOPIRANJE IN TISK.
SKENIRANJE.

ZAHVALA

Zapustila nas je draga žena, mami, babi

## SONJA JURJEVČIČ

21. 4. 1947 - 14. 11. 2024

Iskreno se zahvaljujemo vsem sorodnikom, sosedom, znancem in prijateljem za izrečeno sožalje, darovano cvetje in sveče. Hvala pogrebni službi Vrhovec za organizacijo pogreba, pevcem Raskovec ter g. župniku Mohorju Rihtaršiču za lepo opravljen pogrebni obred. Posebna zahvala zdravniškemu osebju hiše Hospic in zdravnici dr. Heleni Drašler Rožmanc.

**Žalujoči: mož Janez, sinova Klemen in Boštjan z družinama**

*Srce je omagalo,*
*dih je zastal,*
*a nate spomin*
*bo večno ostal.*

ZAHVALA

## BRANKO ŠEFRAN

(1948–2024)

Ob boleči izgubi našega dragega moža, očeta, dedija in tasta se iskreno zahvaljujemo vsem sorodnikom, prijateljem in znancem, krajanom in sosedom z naše Grive, Balinarski zvezi Slovenije, vsem njegovim balinarskim kolegom, sekretarju Balinarske zveze Slovenije za lepe poslovilne besede, bratoma Vindišar, Zvezi borcev, Kardiološkemu oddelku Kliničnega centra v Ljubljani za vso podporo, objeme, izrečene sožalne besede, podarjeno cvetje in sveče ter vso pomoč, ki ste nam jo nudili v težkih trenutkih in nam stali ob strani.Hvala vsem, ki ste ga pospremili na njegovi zadnji poti.

**Vsi njegovi**

*Noč v korakih mirnega je sna*
*vzela, kar življenje da.*
*Pot zdaj tvoja vodi tja,*
*kjer so drugi tvoji že doma.*

ZAHVALA

Zapustila me je moja mama, babi, prababica in teta

## MARIJA - MINKA SOJER

(7. 10. 1926 – 17. 11. 2024)

Iskreno se zahvaljujem sorodnikom, sosedom, znancem za izrečeno sožalje, za darovano cvetje in sveče. Velika zahvala Pogrebni službi Vrhovec za lepo opravljen pogrebni obred. Zahvala pevcem, trobentaču in gospodu župniku za lepo opravljen cerkveni obred. Zahvala Društvu upokojencev Dobrova in Zvezi borcev Dobrova. Posebna zahvala za vso skrb in nego zavodu DSO Bokalci.

**Žalujoči: hčerka Mimi z družino, nečaka Janez in Rafko**

*Na koncu poti, ko se zdi,*
*da vse mine,*
*ostane svetloba, ostane spomin,*
*ki gre z nami v večnost.*

ZAHVALA

Za vedno se je poslovila

## FRANČIŠKA BARAKOVIČ,

roj. Ferbežar

(1. 3. 1931 – 20. 11. 2024)

Iskreno se zahvaljujemo vsem sosedom, znancem in prijateljem za izrečeno sožalje, darovano cvetje in sveče. Posebno se zahvaljujemo negovalnemu osebju DU Vrhnika in zdravnici dr. Ani Švigelj, vodji oddelka gospodu Robertu Malinovu ter socialnima delavkama Simoni in Urški. Zahvala tudi gospodu župniku Mohorju Rihtarišiču, pevcem Kvarteta Grm in Pogrebni službi Vrhovec za lepo opravljen pogrebni obred.

**Žalujoči: Vanda in Lojzka z družinama**

*Kadar bom vandral –*
*vandral poslednjič,*
*ko bom zatisnil trudne oči –*
*takrat prijat`li zadnjič zapojte,*
*pesem domača naj zadoni!*
*Pojte o tratah in o livadah,*
*ki sem jih ljubil*
*vedno srčno, z vincem in šopkom in*
*vašim petjem*
*lažje bom nosil črno zemljo ...*
*(Ansambel bratov Avsenik)*

ZAHVALA

V 97. letu starosti nas je zapustil naš dragi oče, dedek in pradedek

## IVAN ARMIČ

(17. 8. 1928 – 1. 11. 2024)

Ob njegovem slovesu se iskreno zahvaljujemo vsem sorodnikom, prijateljem in znancem za izrečeno sožalje, podarjeno cvetje, sveče in darove za svete maše. Prav tako se zahvaljujemo Pogrebni službi Pieta za organizacijo pogreba, pevcem za sočutno petje, trobentaču in gospodu župniku Jožefu Pojetu za lepo opravljen pogrebni obred. Hvala tudi patronažni sestri Anici, oskrbovalkam iz Pristana, zaposlenim v UKC Ljubljana in DSO Notranje Gorice za oskrbo. Hvala vsem, ki ste ga spremljali v življenju, ga pospremili ob njegovem odhodu in nam namenili besede sočutja in podpore.

**Hčeri Milena in Ivanka ter sin Marko z družinami**
Lukovica pri Brezovici, november 2024

*Veš, da je vse tako, kot je bilo.*
*v vsaki stvari si, ki je v hiši,*
*v mislih si, besedah naših,*
*da, celo v sanjah,*
*le da korak se tvoj*
*nič več ne sliši ...*
*(J. Medvešek)*

ZAHVALA

Od nas se je poslovila mama, babica, prababica in tašča

## ŠTEFANIJA PETROVČIČ,

Minčnkova mama z Vrzdenca

(5. 1. 1935 – 17. 11. 2024)

Vsem sorodnikom, prijateljem, sosedom in vsem preostalim, ki ste se udeležili pogreba naše drage mame, se iskreno zahvaljujemo za vašo podporo, sočutje in tolažbo v teh težkih trenutkih. Hvaležni smo, da smo imeli ob sebi ljudi, ki so z nami delili spomin nanjo, ki je bila za nas vir ljubezni, svetlobe in dobrote. Iskrena hvala tudi vsem, ki ste prispevali k pogrebu, bodisi z darovanji, cvetjem ali na kakršen koli drug način. Vse vaše misli in dejanja so nas globoko ganila in nas spremljajo na vsakem koraku. S posebno hvaležnostjo se zahvaljujemo Zavodu Pristan – tudi z njihovo pomočjo je naša mama lahko v večnost odšla iz domače hiše. Hvala tudi duhovniku Janezu Smrekarju, ki je obred obogatil z modrostjo, mirnostjo in lepo besedo ter Pogrebni službi Lavanda za sočutno organizacijo in izvedbo pogreba.

**Žalujoči: njeni domači**

*Le še enkrat se obrnem,*
*tukaj bom, dokler se ne napolnim,*
*tukaj najdem si najlepši kraj*
*in ne bo me več nazaj.*
*(M. Bogataj)*

ZAHVALA

Poslovil se je

## FRANČIŠEK PREK,

po domače Anžonov Franci s Šujice

(1953–2024)

Ob njegovem slovesu se zahvaljujemo vsem sosedom in prijateljem, ki so bili z njim v najtežjih trenutkih. Še posebno se želimo za vso pomoč zahvaliti redovnicam Marijinih sester z Dobrove in župniku Janezu Kvaterniku ter duhovniku Miru Šlibarju. Zahvala tudi zdravnikom in preostalim zdravstvenim delavcem na Onkološkem inštitutu v Ljubljani, še posebno zdravnici Mojci Unk, ker nikoli niso obupali. Hvala tudi osebni zdravnici Zvezdani Jablanov za vse nasvete in pomoč. Hvala vsem, ki ste ga imeli radi in ste ga pospremili na njegovi zadnji poti.

**Vsi njegovi**

VRHOVEC
POGREBNE STORITVE
DRENOV GRIČ 128, VRHNIKA
Vesel Božič in vse najboljše v letu pred nami, bralcem Našega časopisa želi
družina Vrhovec
Celotne pogrebne, pokopališke in cvetličarske dejavnosti na območju občin Vrhnika, Dobrova-Polhov Gradec, Horjul, Log
VSE NA ENEM MESTU
041 637 617
031 716 176
DOSEGLJIVI 24 UR
WWW.VRHOVEC.EU
EDINI POOBLAŠČENI IZVAJALEC POKOPALIŠKE DEJAVNOSTI NA POKOPALIŠČU VRHNIKA

*To dolgo življenje je resnično minilo, ljubil sem te do zadnjega. Ne joči za menoj in bodi pogumna in ljubi vse domače. Življenje gre naprej in ko se postaraš, bo moja roka počivala na tvoji rami. Ne bodi žalostna in ne joči za menoj. Le ohrani me v lepem spominu, dokler se ne srečava spet.*

## JANKO PFAFF

(31. 3. 1951 – 4. 11. 2024)

Iskreno se zahvaljujemo vsem sorodnikom, sosedom in znancem za izrečeno sožalje ter besede tolažbe. Prav tako se zahvaljujemo župniku g. Mohorju Rihtaršiču, pevcem in Pogrebni službi Vrhovec, zahvala tudi gasilcem. Hvala tudi Juretu Bizjanu za lep govor.

**Žalujoči: žena Milka, sin Mitja in hči Renata z družinama**

## ROZALIJA LONČAR

(1936–2024)

Vse na svetu mine, vse se spremeni, le spomin na tebe, mama, ostaja in živi. Zahvala sorodnikom, sosedom, prijateljem, gospodu župniku, Studiu R Horjul in Pogrebni službi Lavanda.

**Vsi njeni**

POGREBNA SLUŽBA PIETA
24-urna dosegljivost
Franci Tršar s.p.
Gabrče 9, 1360 Vrhnika
e-pošta: franci.trsar@siol.net
pieta.trsar@gmail.com
www.pieta.si
031 774 939
051 371 177
041 930 936
Delujemo na območju občin Vrhnika, Borovnica, Log-Dragomer in Brezovica.

*Pojdem, ko pride moj maj,*
*pojdem na rožne poljane,*
*kjer najdem vse svoje zbrane*
*od včeraj in kdo ve od kdaj.*
*(T. Kuntner)*

## ZAHVALA

Tiho se je od nas poslovil naš ata

## STANISLAV KAVČIČ

(1929–2024)

Iskreno se zahvaljujemo vsem sorodnikom, sosedom, prijateljem, sovaščanom in znancem za izrečeno sožalje, podarjene sveče, cvetje in darove za svete maše. Hvala gasilcem in župniku g. Kaduncu. Hvala Klemenu za lep poslovilni govor, pevcem in Pogrebni službi Lavanda. Hvala vsem, ki ste ga pospremili na njegovi zadnji poti in ga boste ohranili v lepem spominu.

**Vsi njegovi**
Šentjošt, november 2024

*Nikar ne trgaj rož za mene,*
*kjer rastejo – tam naj cveto,*
*ko vidiš jih, se spomni name,*
*lep spomin na mene bo!*

## ZAHVALA

## MARTINA POLAJNAR

(26. 12. 1937 - 26. 11. 2024)

Iskreno se zahvaljujemo vsem sorodnikom, prijateljem, sosedom in znancem za izrečeno sožalje, podarjene sveče in druge darove. Zahvala osebju Doma Tisje za skrb in oskrbo, gospodu župniku Romanu Ivanetiču, pevcem in Pogrebni službi KSP Litija za lepo opravljen obred. Hvala gospodu župniku Bogdanu za oznanila. Hvala vsem, ki ste jo pospremili na njeni zadnji poti. Za vedno boš ostala v naših srcih.

**Žalujoči: mož Ivan, sinovi Janez, Emil in Klement z družinami**

LAVANDA
POGREBNE STORITVE
MARJAN ŽVOKELJ S.P.
PODOLNICA 33, HORJUL
041 747 646 DOSEGLJIVI 24 UR
www.usluge-lavanda.si

*Mirno in spokojno si zaspala,*
*v večni sen od nas odpotovala.*
*Naj bo srečno tvoje potovanje*
*in pogosto vračaj se nam v sanje.*

## ZAHVALA

## IVANA MOŽINA

(1928–2024) z Zaplane

Ob izgubi naše drage mame se iskreno zahvaljujemo vsem sorodnikom, sosedom, znancem in prijateljem za vse čuteče besede in stiske rok. Hvala vsem za darovane sveče, darove za svete maše in cerkev. Hvala g. Mohorju Rihtaršiču za lepo opravljen obred in domačim pevcem za lepo petje. Hvala vsem, ki ste jo obiskovali v domu starejših, in vsem, ki ste jo pospremili na njeni zadnji poti.

**Vsi njeni**

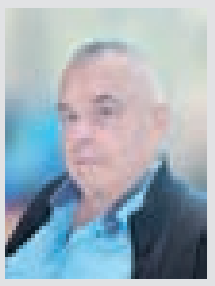

*Ni te več na pragu, ni te več v hiši,*
*nihče več tvoj glas ne sliši,*
*da zaman te čakamo,*
*ne moremo dojeti,*
*a spomini nate dajejo nam moč,*
*da brez tebe učimo se živeti.*
*Zdaj bivaš vrh višave jasne,*
*kjer ni mraku, kjer ni noči,*
*tam sonce sreče ti ne ugasne,*
*resnice sonce ne stemni.*
*(S. Gregorčič)*

Za vedno se je poslovil naš dragi

## MARKO PITTERLE

s Stare Vrhnike 83.

**Žalujoči: vsi njegovi**

*Pride čas,*
*ko izmučeno srce želi le spati;*
*odšel si, kjer ni trpljenja,*
*bolečine in solza.*

## ZAHVALA

## ANTON ŽUST

(1927–2024)

Iskreno se zahvaljujemo vsem sorodnikom, prijateljem in znancem za podporo, izrečeno sožalje ter za darovano cvetje in sveče. Hvala tudi Pogrebni službi Vrhovec, župniku in pevcem.

**Vsi domači**

*Ni je večje bolečine*
*kot v dneh žalosti*
*nositi v srcu*
*srečnih dni spomine.*

## ZAHVALA

## TOMAŽ BOGATAJ

(24. 5. 1978 – 13. 11. 2024)

Ob boleči in prerani izgubi sina, brata in strica se iskreno zahvaljujemo vsem sorodnikom, sosedom, sošolcem in vaščanom za izrečeno sožalje, besede tolažbe, darovane sveče in druge darove. Hvala g. župniku Janezu Smrekarju in Pogrebni službi Vrhovec za lep pogreb. Hvala vsem, ki ste ga pospremili na njegovi zadnji poti.

**Njegovi domači**

*Srce je omagalo,*
*tvoj dih je zastal,*
*a nate spomin*
*bo večno ostal.*

## ZAHVALA

## STANISLAV KAPELE

(24. 4. 1943 – 2. 11. 2024)

Ob izgubi dragega moža, očeta, tasta, dedka in pradedka se iskreno zahvaljujemo sorodnikom, prijateljem, sosedom in znancem za izrečeno sožalje, darovane sveče, cvetje in tople besede. Najlepša hvala Pogrebni službi Lavanda, Onkološkemu inštitutu in župniku Bogdanu Oražmu za lep poslovilni obred. Hvala vsem, ki ste ga imeli radi in ga pospremili na njegovi zadnji poti.

**Žalujoči: žena Marija, sin Franci in sin Stanko z ženo Ireno, vnuki Luka, Lea, Tina in Maja, pravnuka Mark in Zala**

# Nagradna križanka

AVTOR: MATJAŽ HLADNIK
NAŠ PESNIK IN PREVAJALEC (TOMAŽ)
LENOBNOST, NEDELAVNOST
SPLET LAS
ANGELA MERKEL
GLAVNO MESTO BAHAMOV
OSNOVNI DELCI SNOVI
Naš časopis
DVOJNI OVINEK NA DIRKALNI PROGI
OBREZOVALEC
VELIKA, NEVARNA SLABOST, NAPAKA
IZDELOVALEC RISANK
POLET, LETENJE
PROSTOR V HIŠI
PISANA TROPSKA PAPIGA
SIFON, VRTINEC
MATEMAT. SHEMA ŠTEVIL
MIKE TYSON
OLUŠČENA JEČMENOVA ZRNA
AVSTRIJSKI SMUČAR
EVROPSKA VESOLJSKA AGENCIJA
PREBIVALCI BASKIJE
RIBJA KOŠČICA
PO SIRU ZNANO NIZOZEMSKO MESTO
GLAVNO MESTO ALJASKE
DENIS AVDIĆ
ZVONE AGREŽ
MESTO V NOTRANJ. DALMACIJE
OBSESIJA
MONGOLSKI VLADAR
KALIJEV GLINENEC
MADŽARSKI LJUDSKI PLES
KOBILICA SELKA
RADKO POLIČ
DANSKA FILMSKA IGRALKA NIELSEN
NAMIZNO PREGRINJALO
RUSKO GOROVJE
UGANDSKI DIKTATOR AMIN
ŠTEVILO 100
PAJEK S KRIŽEM NA ZADKU
DALJICA, KI OMEJUJE GEOMETRIJSKI LIK
LENNY KRAVITZ
PREKMURSKA REKA
GLAVNO MESTO FIDŽIJA
DRAGOCENO KRZNO SKUNKA
ELEKTRIČNI HYUNDAI
ZVIŠAN TON A
RECITIRANJE PESMI
GR. MIT. POŠAST
RENATA TEBALDI
TV VODITELJICA MEKICAR
POMOČ: ADULAR HIMERA MAIER RMANEC
PTIČ
UŠESNI NAKIT
AMERIŠKI IGRALEC (ALAN)
OZZY OSBOURNE
OZEK PAS KOPNEGA ALI MORJA
NOGOMETAŠ KARIĆ
PESEM, PESNITEV
OKROGLA STAVBA V PARKU
PROSTOR ZA LOVCA
TRŽAŠKI IGRALEC (JOCO)
NOSILEC V OSTREŠJU
PRIBOR ZA REZANJE
KULTURNE RASTLINE S KLASI
FAZA SPANJA
KULTURNA RASTLINA
IVANA KOBILCA
ŠPANSKI POP PEVEC IGLESIAS
TIM GAJSER
VZDEVEK BALONARJA ŠORNA
ALEŠ VALIČ
FRANCOSKI AVTO
VODNA RASTLINA S PERNATIMI LISTI I
ZAVZETOST
JUTRANJI NAPITEK

Geslo:

| 1 | 2 | 3 | 4 | 5 | 6 | 4 | 7 | 8 | 9 | 10 | 3 |
|---|---|---|---|---|---|---|---|---|---|---|---|

| 11 | 12 | 3 | 13 | 14 | 3 | 15 | 9 | 8 |
|---|---|---|---|---|---|---|---|---|

Nagradno geslo pretekle križanke, ki je potekalo pod pokroviteljstvom **Centra Vič,** se je glasilo »Naj lepe praznike ustvari Center Vič«. Nagrajenci, ki bodo prejeli bon Desetak za 40 €, so: **Špela Godeša, Patricija Kržič in Melita Liška.** Rešitve za tokratno križanko pošljite najkasneje do 10. januarja na naslov Naš časopis, Tržaška cesta 9, 1360 Vrhnika ali na nascasopis@zavod-cankar.si, s pripisom »Nagradna križanka«. **VBO digitalno zdravstvo bo podelil 10 kompletov zobnih ščetk »Premium zobna ščetka VBO«.**

☐ V primeru, da sem izžreban, dovoljujem da Naš časopis objavi moje osebne podatke.

PRIIMEK IN IME:

Elektronski naslov: Telefon: Davčna številka:

# SUDOKU

**Navodila za igranje:**
Cilj igre sudoku je izpopolniti mrežo tako, da se v vsakem stolpcu, vrstici in malem kvadratu 3 x 3 le enkrat uporabi ena izmed danih rešitev. Nobena številka ali barva se torej v vrstici, stolpcu ali malem kvadratu ne sme pojaviti dvakrat. Za pomoč pri reševanju si lahko pomagate z zaznamki, ki jih vpišete v prazna polja.

| | | | | | | | | |
|---|---|---|---|---|---|---|---|---|
| 3 | 4 | | | 6 | | 2 | | 9 |
| 2 | | 8 | 4 | 9 | | | | 6 |
| | | | | | | | | |
| | 2 | | 3 | 1 | | | | |
| | | 4 | | | | 1 | | |
| | | | | 2 | 5 | | 4 | |
| | | | | | | | | |
| 9 | | | | 5 | 1 | 4 | | 3 |
| 4 | | 3 | | 7 | | | 6 | 8 |

## JUNIOR

| | | | | | | | | |
|---|---|---|---|---|---|---|---|---|
| 1 | 5 | | 2 | | 9 | | | 4 |
| | 4 | | | | 6 | | | |
| | | | | 4 | | | 6 | 3 |
| | 7 | | | | | 8 | | 6 |
| 6 | | | | | | | | 5 |
| 2 | | 8 | | | | | 1 | |
| 4 | 6 | | | 8 | | | | |
| | | | 6 | | | | 7 | |
| 8 | | | 5 | | 1 | | 4 | 9 |

REŠI ME

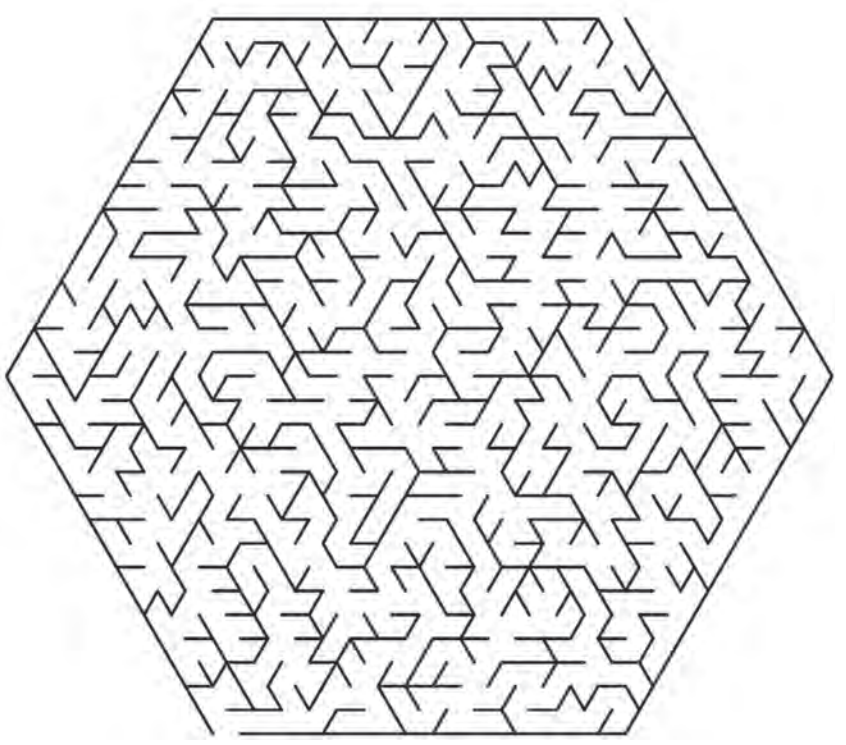

## Pošteni najditelj

V parlamentu sem izgubil denarnico.
Prosim poštenega ...
Eh, nima veze.

## Krivec

Mislil sem, da mi sušilnik krči oblačila. Ugotovil sem, da je krivec samo hladilnik.

## Bolha

Moški brez ženske je kot pes brez bolh. Živi, a mu je dolgčas.

Ženska brez moškega pa je kot bolha brez psa. Preživi, a nima koga žret.

## Sto milijonov

Prijatelja se pogovarjata: »Kaj bi naredil, če bi zadel sto milijonov na lotu?«
»Kupil bi si dober avto.«
»In če bi zadel več?«
»Vrnil bi dolgove.«

## Pomiritev

Vsak večer po ogledu poročil obvezno poiščem kakšno grozljivko, da se nekako pomirim pred spanjem.

## Kraja

– Ženi so ukradli kreditno kartico.
– Si prijavil krajo?
– Nisem. Ugotavljam, da lopov porabi manj denarja.

## Dedek

– Priznaj, da si se poročila z menoj samo zato, ker mi je dedek pustil ogromno denarja.
– Ne bodi smešen, dragi. Saj veš, da mi je vseeno, kdo ti je pustil denar.

## Podjetnik

Podjetnik zaupa prijatelju: »Najbrž veš, da smo bili lani tik pred prepadom – toda letos smo korak naprej!«

## Janezek

»Kaj delaš tam zadaj, Janezek?« vpraša učitelj. »Verjetno nič pametnega, kajne?«
»Res je. Vas poslušam!«

## Janezek v šoli

Učiteljica vpraša: »Kdo izmed vas mi ve povedati, kaj je pogum?«
Po dolgem premoru se končno oglasi Janezek: »Pogum je, če nič ne znaš, pa vseeno dvigneš roko.«

## Cigareti

»Ali mi lahko daš eno cigareto?« Peter vpraša prijatelja.
»Seveda, prav rad. Ampak: ali se nisi odvadil kajenja?«
»Že, že. Ampak sem šele na prvi stopnji, ko si cigaret ne kupujem več sam.«

## Alkohol

Vsak četrti Slovenec ima težave z alkoholom. Preostali trije pijejo brez težav.

Naš časopis **Izdajatelj:** Zavod Ivana Cankarja Vrhnika, katerega ustanoviteljica je Občina Vrhnika. Soizdajateljice: občine Borovnica, Horjul, Dobrova-Polhov Gradec in Log-Dragomer. **Urednik:** Peter Perše. Časopis izhaja praviloma vsak zadnji ponedeljek v mesecu. Brezplačno ga prejmejo vsa gospodinjstva v omenjenih občinah. Ponatis posameznih delov ali celote časopisa za objavo v drugih medijih je mogoč samo s pisnim dovoljenjem uredništva. Uredništvo si pridružuje pravico, da nenaročenih prispevkov ne objavi. Pisma bralcev morajo biti obvezno opremljena s polnim naslovom s telefonsko številko. **Naslov:** Naš časopis, Tržaška cesta 9, 1360 Vrhnika. Uredništvo: 041 336 277, elektronski naslov: nascasopis@zavod-cankar.si.
**Celostna grafična podoba Našega časopisa:** Studio OKUSI - Vrhnika, oblikovalec Jani Govekar. **Grafična realizacija:** Tomograf, Tomo Cesar, s. p., naklada 14 060 izvodov; tisk Tiskarna Salomon. **Cena zahvale:** 68,72 evra. **ISSN:** 2536-4073

5G
NAJBOLJŠE RAZMERJE MED CENO IN KAKOVOSTJO
WWW.BESTBUYAWARD.ORG/SLOVENIA-765B298
BestBuy AWARD
GENERAL • 2023/2024 •
TELEKOM SLOVENIJE: MOBILNI OPERATER
JA, NEOMEJENO.
Z novimi paketi NAJ.
VSI PAKETI NAJ
ŽE ZA
8,99 €*
NA MESEC
* več na telekom.si
meg@phone
Tolea d.o.o.
Robova cesta 6
1360 Vrhnika
M: 041 342 000
E: mega.phone@siol.net
TelekomSlovenije
Vedno na boljše

Vrtni center
EURO GARDEN
V harmoniji z naravo
SREČNO
2025
-20%*
TOP
CENE
RAMDA
VSE ZA MESARSTVO
SUPER
CENE
VSE ZA ČAROBNE PRAZNIKE
PRIPRAVITE SE NA ZIMO
*Akcija velja za izdelke PROS 44138, PROS 36933, PROS 09591,
RA 69866*/* (model DL109), ZIM 30403.
ELEKTRIČNI GRELCI
PE DOBROVA PRI LJ I PE KRŠKO I tel. 01 24 25 100
eurogarden.eu
*Akcija traja od 1. 12. do 31. 12. 2024 oz. do razprodaje zalog. Popusti se ne seštevajo.