FOR Freedom AND Justice...

AMERIŠKA DOMOVINA

AMERICAN HOME

AMERICAN IN SPIRIT
FOREIGN IN LANGUAGE ONLY

Serving Chicago, Milwaukee, Waukegan, Duluth, Joliet, San Francisco
Pittsburgh, New York, Toronto, Montreal, Lethbridge, Winnipeg

SLOVENIAN
MORNING NEWSPAPER

NO. 21

CLEVELAND, OHIO, WEDNESDAY MORNING, JANUARY 30, 1974

LETO LXXVI. — VOL. LXXVI

Valentine Kalan 8-13-4
654 W. 161 St.
New York, N.Y. 10032

Arabski teroristi razpolagajo z raketami

Ameriški obveščevalni viri poročajo, da razpolagajo palestinski gverilci s sovjetskimi raketami SA-7 za napade na potniška letala.

WASHINGTON, D.C. — Po tukajšnjih poročilih razpolagajo palestinski gverilci z raketami sovjetskega izdelka vrste SA-7 za napade na letala. V Sovjetski zvezi naj bi bilo na vežbanju okoli 20 palestinskih gverilcev v rabi teh raket.

Rakete in drugo sovjetsko orožje je prišlo v Sirijo 3. januarja in je tam vskladiščeno za bodoče potrebe in načrte palestinskih gverilcev, kot je bilo to dogovorjeno med vlado Sirije in Al Fatah, glavno palestinsko gverilsko skupino pod vodstvom Yasirja Arafata.

Od zadnjega septembra je očitno, da imajo palestinski gverilci rakete SA-7, ker so tedaj italijanske oblasti prijele pet arabskih teroristov v bližini rimskega letališča, ko so z dvema takima raketama pripravljali napad na izraelsko letalo.

Po nekih podatkih naj bi bili palestinski gverilci v zadnjem času vtihotapili rakete iz Libije v Belgijo. Gverilci naj bi razpolagali tudi z drugim modernim sovjetskim orožjem, primernim za gverilske napade. Tako so jordanijske oblasti lani v avgustu odkrile sovjetske "katjuša" rakete za napad na satelitsko zvezno postajo ZDA pri Amanu.

Oblasti po vsej svobodni Evropi skrbno pazijo, ker vedo, da morajo biti zmeraj pripravljene na kak nasilni nastop arabskih gverilcev.

ZDA se niso zmenile za savdijsko ponudbo

WASHINGTON, D.C. — Savdski minister za petrolej je pred 13 mesecemi ponudil Združenim državam zajamčeno dobavo olja za prihodnjih 20 let na temelju posebnega dogovora o gospodarskem sodelovanju med Savdsko Arabijo in ZDA. ZDA bi dobile iz Savdske Arabije dogovorjene količine olja in dovolile Savdski Arabiji vlaganje odvišnega kapitala v ameriško gospodarstvo, one pa bi Savdski Arabiji pomagale do gospodarskega razvoja.

Vlada Združenih držav za te predloge tedaj ni kazala nobenega zanimanja, časopisje jih je komaj omenjalo le mimogrede.

Od tedaj se je položaj bistveno spremenil in sedaj se hite s Savdsko Arabijo in z drugimi arabskimi državami, ki razpolagajo z obiljem olja, Francozi, Angleži, Italijani in Japonci. Vsak skuša doseči čim več in čim hitrejše za sebe, ko predsednik Nixon poziva k razgovorom v Washingtonu o skupnem reševanju krize energije, v kateri se je znašel večji del svobodnega sveta.

Vremenski prerok

Delno sončno, najvišja temperatura okoli 48 F (9 C). Jutri oblačno z verjetnostjo dežja.

Dow Chemical Company gradi na Hrvaškem v sodelovanju z O. K. I.

BEOGRAD, SFRJ. — Jugoslavija je podpisala z Dow Chemical Company, znano družbo s sedežem v Midlandu, Mich., dogovor o sodelovanju in doslej največji ameriški vlogi v jugoslovansko industrijo.

V okviru sporazuma bo Dow Chemical imela 49% skupaj z Organsko Kemijsko Industrijo v Zagrebu pri gradnji in obratovanju nove tovarne za izdelavo polisterina.

Sodelovanje, ki sta ga močno podprli vladi ZDA in Jugoslavije, bo obsegalo okoli 15 milijonov dolarjev skupnih vlog. Doslej so ameriška podjetja vključena v kakih 10 načrtov v Jugoslaviji, katerih skupna vrednost znaša okoli 30 milijonov dolarjev.

Nixon čvrst in zdrav

WASHINGTON, D.C. — Ko so novinarji vprašali Pat Nixon, ženo predsednika ZDA, o njegovem zdravju, je odgovorila: "On je pri odličnem zdravju in jaz ga imam srčno rada in imam polno zaupanje vanj."

Mrs. Richard Nixon se je vrnila iz Camp David v Belo hišo k sprejemu 150 žena skupine Narodnih verskih poročevalcev na radiu.

Predsednikova žena je dejala, da njen mož dobro spi, četudi ne dolgo, ker ga včasih zbudi telefon. Na vprašanje, če se predsednik res ponoči zbudi in gre igrat piano, je žena odgovorila, da igra njen mož piano, predno gre v posteljo.

Pat Nixon je novinarjem povedala, da je večina žena, ki jih je sprejela v Beli hiši, izjavila, da imajo veliko zaupanje v predsednika. Prosila jih je, naj molijo za časopisje. Ko so jo vprašali, če to potrebuje molitev, je odgovorila: "Mi vsi jo potrebujemo. Le kdo jo ne?"

Kadafi pripravlja svojo konferenco

TRIPOLI, Lib. — Predsednik Libije Kadafi pripravlja sklicanje konference producentov in potrošnikov olja v Tripoliju. Na njo bo, kot trdijo, povabil vodnike vseh držav, ki olje izvažajo, in vodnike držav, ki ga v večji meri uvažajo.

Slično konferenco je predvidel predsednik Nixon dva meseca po konferenci glavnih uvoznikov in potrošnikov olja, ki jo je sklical za prihodnji mesec v Washington.

NAPREDEK — Glavni tajnik ZN Kurt Waldheim (na sliki) je izrazil zadovoljstvo nad začetkom izraelskega umika iz Egipta.

Stiska zaradi suše v Afriki večja kot lani

Dr. Addeke H. Boerma, direktor za hrano in poljedelstvo, je po obisku držav v Afriki južno od Sahare dejal, da je stiska tam letos večja, kot je bila lani.

LAGOS, Nig. — Suša v državah južno od Sahare je letos hujša, kot je bila lani, je razlagal tu svoje ugotovitve dr. Addeke H. Boerma, direktar Organizacije za hrano in poljedelstvo s sedežem v Rimu. Njegova organizacija je lani skrbela za razdelitev hrane v prizadetih predelih Afrike in rešila na tisoče ljudi pred smrtjo od lakote, oziroma pomanjkanja hrane.

"Položaj se ni izboljšal, dežja je bilo premalo," je razlagal položaj Boerma. Setev je ponekod ozelenela po dežju, pa je znevela in usahnila, ko je zmanjkalo moče, novega dežja pa ni bilo. Prebivalstvo je znova brez hrane in zavisi od pomoči od drugod.

Najbolj so prizadete države Čad, Mali, Mavretanija, Niger, Senegalija in Zgornja Volta. Po sodbi A. E. Boerma je potrebno vsaj 500,000 ton žita in okoli 60,000 ton hrane, bogate na proteinih.

Tropsko deževje se v zadnjih letih umika vedno dalje proti jugu in obsežen pas zemlje preko vse Afrike južno od Sahare je postala neprimeren za življenje, ker ni sposoben preživljati niti skromnega števila svojega dosedanjega prebivalstva.

Železniška nesreča v Bohinju v Sloveniji

Potniški in izredni izletniški vlak sta trčila na odprti progi, ko naj bi bil eden od njih spregledal zaporno rdečo luč.

LJUBLJANA, SRS. — Na odprti progi med Nomnjem in Sotesko sta trčila dva motorna vlaka. V zveriženem železju je umrlo pet ljudi, 18 pa je bilo ranjenih. Nesreča se je dogodila 14 kilometrov od Bohinjske Bele, ko je eden od vlakovodij ali prezrl rdečo luč ali pa te sploh ni bilo. Vlaka bi se morala srečati na eni izmed postaj enotirne proge, pa sta vozila dalje v nasprotujočo se smer, dokler nista trčila drug v drugega.

Vlaka sta imela po dva vagona, vlak iz Bohinjske Bistrice je bil reden potniški vlak, oni iz Bohinjske Bele pa je bil na poti v Bohinj po skupino izletnikov.

Mrtev je 40 let stari motorovodja na bistriškem vlaku Mirko Škodnik, umrl je med prevozom v bolnišnico. Njegov pomočnik 35 let stari Štefan Lang je bil mrtev na mestu, prav tako tudi trije potniki, 74 let stari Franc Ažman z Jesenic, 61 let stara Gizela Kofolj iz Bače in 32 let stari Andrej Kustrin iz Logovišč pri Bači.

Motorovodja belskega vlaka Vojko Birsa je ostal nepoškodovan, ker je, ko je zagledal nasproti vozeči vlak, stekel nazaj v vagon. Isto je storil tudi njegov pomočnik Edvard Filipič, ki pa je bil kljub temu težko ranjen. Birsa trdi, da signal ni bil zaprt, prometnik Koblar pa trdi, da je vlak vozil skozi rdečo luč. O krivdi in nekrivdi bo odločilo sodišče, ko mu bodo predložili vse zbrano gradivo.

Če ne odstavitev, vsaj ukor?

WASHINGTON, D.C. — Nasprotniki predsednika Nixona na Kapitolu govorijo, da bodo predložili za Nixona kongresno grajo in ukor, če ne bodo mogli doseči njegove obtožbe in odstavitve.

Z ukorom sta bila pred leti kaznovana v Senatu Joseph McCarthy in kasneje Thomas Dodd.

Oba navedena sta bila senatorja, torej člana zbornice, ki jima je izglasovala ukor, predsednik ZDA je med tem član izvršnega dela vlade in zanj v ustavi taka kazen ni predvidena.

JUGOSLAVIJA DOSEGLA EKONOMSKO USTALJENOST

Tako trdi sodelavec The New York Times-a v svojem letnem poročilu o mednarodnem gospodarskem stanju v začetku leta 1974.

CLEVELAND, O. — V gospodarski prilogi v nedeljo, 27. januarja, poroča pod gornjim naslovom The New York Times sledeče:

Mračno razpoloženje pričakovane vzdržnosti, v kateri se je začelo leto 1973, se je končno izkazalo kot ne ravno mračno. Bilo je zategovanja pasov, ki naj bi rešilo pomanjkanje tekočih sredstev med podjetji. Nekatere manjše tovarne so doživele finančni polom in so bile zaprte, toda poplave, ki so jo napovedovali, ni bilo.

Bojevita kampanja za dosego gospodarske ustaljenosti je bila učinkovita. Podjetja, ki skozi leta niso plačevala dolgov, so bila dovolj prestrašena, da so našla sredstva za njihovo ureditev.

Pošiljke milijonov Jugoslovanov, zaposlenih v tujini, in močan porast dohodka od tujskega prometa sta dajala gospodarstvu zagon. Delavci so poslali domov 1.1 bilijona dolarjev, dohodek tujskega prometa pa se je povečal za 25% na skupno 650 milijonov.

To je pomagalo doseči Jugoslaviji presežek 200 milijonov dolarjev v zunanji plačilni bilanci, četudi se je uvoz surovin, potrošniškega blaga in opreme povečal za 20%.

Težave, ki jih ima dober del sveta z oljem, Jugoslavije niso prizadele. Arabci, hvaležni Beogradu za podporo, so obljubili zadostiti vsem jugoslovanskim potrebam.

Skozi vse leto je bilo mnogo pažnje obrnjene na sovjetsko ponudbo kreditov za 540 milijonov dolarjev za temeljni razvoj, vključno jeklo, aluminij, električno silo in izkoriščanje surovin. Ob koncu leta je bilo od tega dogovorjeno na nejevoljo Moskve le 41 milijonov.

Jugoslovanski gospodarski odnosi z Združenimi državami so bili dobri kljub glasni komunistični kampanji proti buržuaznim vplivom.

The Westinghouse Corporation je dobila pogodbo za gradnjo jedrske elektrarne v ostrem tekmovanju z zahodnonemškimi družbami. V načrtu je skupna ameriška vloga v to napravo 186 milijonov dolarjev, največji posamezen tak dogovor v vzhodni Evropi od strani kake ameriške družbe.

Jugoslovansko-ameriška trgovina je porastla za 20% na skupno 420 milijonov dolarjev.

Kljub priznanim pomanjkljivostim je dežela napravila ogromne korake naprej v le dveh desetletjih iz agrarne družbe v moderno, industrializirano s poudarkom na kakovost. To je najsvetlejši kraj v Vzhodni Evropi.

*

Če bi sodelavec The New York Times-a bral jugoslovansko časopisje v Beogradu in morda v Ljubljani, bi nemara ne napisal članka v obliki, kot ga je. Tam namreč niso nič kaj vneti nad razmerami v "najsvetlejšem kraju v Vzhodni Evropi". Če bi malo razmislil o tem, kar je napisal, bi bil v strahu za bodočnost Jugoslavije, ki je kljub povečanju uvoza imela 200 milijonov prebitka v zunanji plačilni bilanci. Kaj bi bilo s to bilanco, da niso Jugoslovani, ki so zaposleni na tujem, poslali domov 1.1 bilijon dolarjev v trdnih valutah? Kaj bi bilo, če bi se ta milijon jugoslovanskih delavcev moral vrniti domov, če bi v tujini izgubil delo?

O deželi in o njenem gospodarstvu, katere eno četrtino delovne sile mora iskati zaslužek v tujini, je težko peti hvalo. Kdor jo poje, se podaja v nevarnost, da se mu bo svet smejal. To velja brez dvoma za gospodarskega strokovnjaka za Jugoslavijo pri New York Times-u!

Zadnje vesti

LOS ANGELES, Kalif. — Sodnik višjega državnega sodišča Gordon Ringer je izdal obvezno povabilo predsedniku ZDA za osebno pričanje pred sodiščem na predlog obrambe J. Ehrlichmana, ko je predsednik odklonil prostovoljno pričanje. Obramba J. Ehrlichmana hočče dokazati, da je on postopal zakonito tekom preiskave proti dr. Ellsbergu, ko je skupina "Plumbers" vlomila v urad njegovega zdravnika.

WASHINGTON, D.C. — Predsednik bo nocoj v poročilu o stanju Unije predložil nov načrt podpiranja revnih z "negativnim dohodninskim davkom", ki naj bi jamčil vsem vsaj minimalni dohodek. Predsednik bo podal svoje poročilo ob 9. zvečer pred skupno sejo Senata in Doma, ki je bo prenašala televizija po vsej deželi.

WASHINGTON, D.C. — Na prizadevanje Bele hiše je bil predlog zakona za reševanje krize energije poslan nazaj konferenci Senata in Doma ter utegne tam obtičati, kot je izjavil sen. H. Jackson. Bela hiša in oljna industrija sta se upirali delu zakonskega predloga o obdavčenju posebnega dobička oljnih družb.

NEW YORK, N.Y. — Wall Street Journal poroča danes, da je ena od ameriških oljnih družb dobila sporočilo, da lahko pričakuje kasneje v februarju tovor savdskega olja v nekem evropskem pristanišču brez vsake obveznosti, komu olje dostavi. To naj bi pomenilo konec bojkota ZDA pri dobavah arabskega olja.

LA PAZ, Bol. — Predsednik republike Banzar je proglasil obsedno stanje, ko je prišlo zaradi rastočih cen hrane do nemirov in izgredov.

WASHINGTON, D.C. — Predsednik Egipta Sadat je izpolnil svojo besedo Kissingerju, da bo posredoval pri vodnikih arabskih držav za obnovo dobav olja ZDA. Doslej le še ni gotovo, kakšen je uspeh tega posredovanja.

NEW YORK, N.Y. — Ko zvezna vlada še vedno svari pred možno krizo v oskrbi z kurilnim oljem, imajo tega vsi prodajalci v severovzhodnem delu ZDA, kjer naj bi bila stiska največja, na pretek in ga zato večji del dobavljajo v polnem obsegu po naročilu in po znižanih cenah. Poraba olja je zaradi varčevanja in zaradi sorazmerno mile zime za okoli 25% manjša, kot je bila lani.

SAN FRANCISCO, Kalif. — Oblasti iščejo dva "psihopata", ki sta v ponedeljek brez vzroka ustrelila štiri osebe, preje pa tri. Med mrtvimi je 70 let stari John Bambic. Morilca sta črnca, pomorjeni pa vsi beli, med njimi tri ženske.

Iz Clevelanda in okolice

Mamila na recepte—

Skupina raziskovalcev lista PD je odkrila na področju Velikega Clevelanda 6 zdravnikov, ki prodajajo recepte za mamila. Eden od njih je bil v preiskavi od leta 1963 in je bil zaradi "neetičnega postopanja" izključen iz Cleveland Academy of Medicine.

Pristanek v jezeru—

Privatno letalo s 6 osebami se je včeraj zjutraj ob 7.15 dvignilo z Burke letališča, pa je kmalu izgubilo višino in "pristalo" v jezeru Erie kakih 50 čevljev od pomola 30 W. Letalo je ostalo nekaj minut na površini in so tako vsi poskakali iz njega v vodo in srečno priplavali na breg. Od tam so jih prepeljali v bolnišnico, kjer so jih nekaj ur kasneje odpustili.

Nova komisija za Civil Service—

Župan R. J. Perk je imenoval štiri nove člane za Civil Service komisijo, katere bo danes pred njihovo prvo sejo ob devetih dopoldne zaprisegel.

Pinkney v volivni odbor—

John J. Carney se je po daljšem obotavljanju odločil, da se ne bo gnal za dosego nove poslovne dobe v okrajnem volivnem odboru. Vodstvo demokratske stranke je nato sinoči imenovalo na njegovo mesto A. Pinkneyja, predsednika šolskega odbora Clevelanda, znanega črnskega vodnika. On je izjavil da se bo prizadeval za olajšanje vpisovanja v volivni imenik. Služba prinaša letno $9,600. Pinkney je prvi črnec, ki jo je dobil.

Francoski zunanji minister obiskuje arabske vodnike

DAMASK, Sir. — Francoski zunanji minister Michel Jobert je obiskal Savdsko Arabijo, Kuvajt, Abu Dabi in Katar, pa se ustavil nato tudi tu, kjer je imel daljši razgovor s predsednikom Sadatom in z drugimi sirijskimi vodniki.

Francija si hoče zagotoviti pri Arabcih poseben položaj, ki ji naj bi zagotovil oskrbo z oljem, pa ji omogočil tudi povečanje trgovine in tehničnega sodelovanja z arabskim svetom.

ZANIMIVE PRIPOMBE NEMŠKEGA LISTA K RAZMERAM V JUGOSLAVIJI

II.

Proti tem ujmam se je Kavčič bojeval. Kmalu je bilo mogoče videti njegove uspehe. Slovenija se je odločila za bolj pametno finančno in gospodarsko politiko, nameščal je vedno več zmožnih strokovnjakov na važna mesta, vodil je bolj strpno cerkveno politiko in skušal je celo v svojo partijsko organizacijo in v volivni in parlamentarni aparat, ki je do tedaj kot povsod po Jugoslaviji služil le kot slepilo za oči, vpeljati nekaj demokracije. Ljubljanski časopisi so se začeli sprijemati s snovjo, ki je bila do tedaj nedotakljiva.

Vse to je bilo treba počenjati proti sumničenju in nasprotovanju slej ko prej nazadnjaškega Beograda. Z njim je prišel Kavčič navzkriž tudi zaradi denarnih podpor manj razvitim pokrajinam Jugoslavije. Spoznal je, da mora Slovenija zanje preveč odvajati, zato je sama zaostala v lastnem gospodarstvu in infrastrukturi; za manj razviti jug bi na dolgo roko tako manj storila, kot bi sicer mogla.

Pri slovenskem ljudstvu je našel naraščajočo naklonjenost. To mu je pripeljalo Titovo nejevoljo: ta dolži, tako kot vsi komunisti stare šole, partijske voditelje, ki uživajo podporo ljudstva, buržuaznega odklona. Ker se je Kavčič večkrat celo v krepkih sporih Titu v obraz postavil, se je temu zazdel še nevarnejši.

Udarne čete proti samovoljnemu možu je Tito zlahka našel. To so bili predvsem Slovenci, ki so bili Kavčiču nevoščljivi njegove priljubljenosti pri ljudstvu: za razloge nedopustljivi Kardelj, Titov prejšnji zaupnik, ki ni bil v svoji domovini nikdar priljubljen, in bledi komolčarski funkcionarji kot Ribičič. Tudi Stane Dolanc, od preokreta 1971 drugi mož v Jugoslaviji, ni bil Kavčiču naklonjen. Tem so se pridružili politiki manj razvitih delnih republik, ki so Kavčiču očitali slovenski nacionalizem.

Začudljivo je, da se je mogel Kavčič obdržati spričo takšnih zoprnikov, ko je sprožil Kardelj po Titovem naročilu proti njemu poleti 1969 v Ljubljani prvo ofenzivo. "Nacionalizem", "separatizem", "meščansko popuščanje", "socialna demokracija" — tako se je tedaj glasil seznam pogrešk, ki so jih Kavčiču očitali, češ da jih sam počenja ali pa vsaj dopušča. Nobeden od očitkov ni bil upravičen, očitek separatizma je bil pa naravnost smešen. Kavčič je le hotel privesti Jugoslavijo od poltotalitarnega komunizma k svobodnejšemu.

Tito ni miroval. Konec 1972 je vrgel Kavčiča, takoj za hrvaškimi reformatorji in istočasno s srbskimi. Kot vsi odstavljeni je tudi Kavčič od tedaj v Jugoslaviji ne-oseba. A nazadnjaki vedo, da ni mogoče tako brž spomin na Kavčiča zbrisati. Tudi zato je hotel Ribičič izbajati srhljivko o drugem Izraelu pod Karavankami.

AMERIŠKA DOMOVINA
AMERICAN HOME
6117 St. Clair Ave. — 431-0628 — Cleveland, Ohio 44103
National and International Circulation
Published daily except Saturdays Sundays and Holidays, 1st week of July
Managing Editor: Mary Debevec

NAROČNINA:
• Združene države:
$18.00 na leto; $9.00 za pol leta; $5.50 za 3 mesece
• Kanado in dežele izven Združenih držav:
$20.00 na leto; $10.00 za pol leta; $6.00 za 3 mesece
Petkova izdaja $6.00 na leto

SUBSCRIPTION RATES:
United States
$18.00 per year; $9.00 for 6 months; $5.50 for 3 months
Canada and Foreign Countries:
$20.00 per year; $10.00 for 6 months; $6.00 for 3 months
Friday edition $6.00 for one year.

SECOND CLASS POSTAGE PAID AT CLEVELAND, OHIO
83 No. 21 Weds., Jan. 30, 1974

Odprto pismo jugoslovanskih škofov o nekaterih pomembnih vprašanjih

Ko so jugoslovanski škofje v preteklem oktobru objavili svoje odprto pismo in v njem povedali "svoje mnenje o nekaterih pomembnih vprašanjih", smo o tem poročali le na kratko. Ko se je zaradi tega pisma razvila javna razprava, ki je posebno na komunistični strani dobila včasih ne samo grobo, ampak naravnost surovo obliko z grožnjami cerkvenim vodnikom, se nam zdi potrebno, da škofovsko pismo naknadno objavimo v celoti, da bodo naši čitatelji vedeli, za kaj prav za prav gre, in imeli priložnost, da si iz neposrednih izjav in stališč obeh strani ustvarijo lastno sliko.

IV.

Poleg tega pa ne moremo zamolčati svojega prepričanja, da resnično življenje po veri, pa tudi moralno stališče, ki ga človeku narekuje njegova vernost, v ničemer ne zmanjšuje človekove odgovornosti in vestnosti pri njegovih človeških in družbenih razmerjih, v njegovem delovanju in obnašanju, v njegovi zavesti, da mora s svojo strokovnostjo, marljivim delom in poštenostjo prispevati k splošni koristi vseh ljudi, s katerimi živi. Ne moremo verjeti, da bi mogli o tem načelno dvomiti in na osnovi tega odstranjevati vernike iz učiteljske službe, za katero so se pošteno pripravili in v kateri uspešno delujejo.

6. Prav tako moramo v nekaj besedah povedati svoje stališče o vzgoji. V okvir z ustavo zajamčenega načela o verski svobodi spada tudi svoboda verske vzgoje otrok tistih staršev, ki to želijo. Ustava priznava staršem pravico do vzgoje. Starši se tudi ne morejo odreči svojim osnovnim pravicam do vzgoje svojih otrok. Kot želijo tisti občani, ki so po svojem prepričanju ateisti, imeti pravico, da svoje otroke vzgajajo v skladu s svojo vestjo, tako želijo imeti tudi verni starši pravico, da otroke vzgajajo v družini in Cerkvi tako, kot se to sklada z njihovim prepričanjem. Drugačno mišljenje in ravnanje bi pomenilo nedovoljeno razločevanje. Škofje vse bolj pogosto z žalostjo poslušamo pritožbe tako staršev kot katehetov, da nekateri otrokom na razne načine načrtno ovirajo redno obiskovanje verouka.

Zaradi tega kot verni občani ne moremo sprejeti vzgoje, ki bi izrečno služila ateizaciji otrok vernih staršev, in to med šolskim poukom.

Če bi šola služila ateizaciji družbe, potem bi morali iz tega nujno sklepati, da je ateizem državna "vera" in da ima zaradi tega prednosti, kakršnih nima nobena druga vera. Po našem globokem prepričanju bi takšnega načela ne mogli združiti s splošnim pojmom svobode in pluralizma prepričanj. Če človek nima pravice izročiti svojega prepričanja lastnim otrokom, temveč se otroci v obvezni šoli v tem pogledu sistematično trgajo iz njihovega duhovnega sveta, potem se zares srečujemo s kršitvijo pravic staršev in dostojanstva samega otroka. To bi bilo nezdružljivo z javno zagotovljenimi človečanskimi pravicami.

Govorjenje, da mora biti šola popolnoma znanstvena, je nekaj drugega od govorjenja, da mora biti šola v službi ateizacije. Vse dobronamerne ljudi prosimo, naj ti dve stvari dobro ločijo in se vedno izogibajo vsaki zmešnjavi. Tudi drugim naj pomagajo, da bi se izognili mešanju teh dveh pojmov in da bi se tako iz zavesti ljudi odstranilo mišljenje, da je ateizem zadeva izkustvenih znanosti.

Iskreno želimo, da bi se pojmi na tem področju razčistili in da bi postavili vsakega od njih na svoje mesto, ker nas govorjenje o šoli kot nekem sredstvu ateizma globoko vznemirja, ne služi pa nobeni pozitivni stvari.

7. Opozorimo naj še na težave, ki jih imajo verniki nekaterih krajev z dovoljenji za gradnjo verskih objektov. V zadnjem času celo doživljamo, da se preklicujejo nekatera že dana dovoljenja, obljubljena pa se ne dajejo. V posameznih primerih so zaradi tega verniki utrpeli tudi veliko gmotno škodo, ker so brez koristi porabili denar za načrte, za potrebne papirje in za pripravo gradnje.

Logika pravice do verske svobode vključuje pravico do dovoljenj za gradnjo in odpiranje verskih prostorov. Če je izpovedovanje vere vernikom z ustavo zajamčeno in je vera po svoji naravi usmerjena v izpovedovanje in doživljanje te vere v skupnosti, potem mora verska skupnost očitno imeti možnost, da nekje organizira verska srečanja, sestanke, skupne verske obrede.

Versko doživetje je vedno spodbujalo tudi najgloblje umetniške navdihe. Tako so rastle brezštevilne zgradbe, s katerimi se narod ponaša kot z najlepšimi uresničitvami svojega genija in kot z najdragocenejšo kulturno dediščino. To je zgodovinsko dejstvo, ki spremlja vsako religijo. Seveda ne nameravamo zdaj izrečno govoriti o vprašanju umetniškega ustvarjanja na področju cerkvene arhitekture. Na to samo opozarjamo, ker je prav, da imamo tudi to pred očmi.

(Dalje sledi)

BESEDA IZ NARODA

IZPOD ZVONA SV. ŠTEFANA IN OKOLICE

CHICAGO, Ill. — "Kdor drugega ne ve, vreme hval' al' toži", tako delava tudi midva z Mihom, če se srečava. Malo pohvaliva, malo pograjava. Pa je tako malo za pohvaliti. Časopisje se razsipuje o Watergate, o zradiranih posnetkih v a ž n i h razgovorov. Sumničenja padajo sem in tja. Pa še oljna kriza povrhu.

Govorila sva s prijateljem. Opozoril me je, da znana sestra Lavoslava priporoča molitev za Vietnamce. Ima prav. Reveži so. Rdeči kar ne dajo miru kljub "častnemu miru". Pa mi je te dni prišlo na misel: Kaj, če bi se mi zavedni Slovenci zatekli k molitvi za slovensko rajo na Koroškem, katero hočejo naduti neonacisti kar čez noč požreti. Levji del pri tem umazanem, nekulturnem delu imajo takozvani koroški "folksdajči". Odpadniki in narodni izdajalci. Ali se ne bi zatekli mi k služabniku božjemu škofu Antonu Martinu Slomšku, ki je velik del življenja posvetil prav slovenskim Koroščem in prav v Blatogradu na Koroškem je imel znamenito pridigo o dolžnostih do materinega jezika. On naj s svojo priprošnjo pri Očetu luči doseže, da bo avstrijske politike enkrat vendar že srečala — pamet. Poskusimo in molimo tudi za to!

Ga. Anica Tašner iz Cicera, Ill., in njena sestra Pepca Kores sta prejeli žalostno sporočilo, da jima je umrl pri Sv. Barbari v Halozah njun oče Martin Vinko v lepi starosti 75 let. Obema in zetoma Otmarju Tašnerju ter g. Koresu naše sožalje!

V bolnišnici sv. Antona Padovanskega je umrl čikaški pomožni škof Michael Dempsey v najlepši dobi življenja. Bil je obenem tudi župnik črnske fare Matere božje lurške na 1414 S. Keeler Avenue. Tudi naša slovenska fara sv. Štefana je spadala pod njegov vikariat. Bil je mož plemenitega srca in velike dobrote. Pravi oče revežem.

Spet krvav zločin v šoli. 14-letni učenec Barton osnovne šole je ustrelil šolskega upravitelja in ranil še tri druge. Sin policaja. Kje so vzroki? Od kod dobijo ti frkolini strelno orožje? Eden od vzrokov so tudi razbite družine. Oče z drugo, mati z drugim, otroci pa vsak za sebe.

Delovanje slovenskih društev v Chicagu je bilo v letu 1973 zelo živahno. Najbolj delavna je bila gotovo Slovenska ženska zveza. Gostovanje slovenskih akademikov iz Ljubljane, konvencija SŽZ itd. Potem Slomškova slovenska sobotna šola z ljubkimi nastopi na konvenciji SŽZ ob 75-letnici jubileja na Navy Pier, na božični prireditvi v Muzeju za znanost in umetnost, nastop cerkvenega pevskega zbora na farnem koncertu v proslavo 75-letnice fare. In letos? Ali bomo slišali poznani slovenski pevski zbor Gallus? P r e k m u r ski slovenski rojaki imajo tudi letos nekaj na programu.

Tudi "kralj polke" Frankie Jankovič je bil tukaj v veliki farni dvorani. Kar obe dvorani so zasedli. Vse je bilo razprodano. Ljudje pač ljubijo polke in njegove pesmi. Meni pa, odkrito povedano, prav nič ne ugajajo.

"Mačka miško, miš pšeničko pod to goro zeleno". Saj ste slišali to pesem. Nekaj takega je bilo tudi v Washingtonu. Počasi prihaja na dan. Kissinger je prisluškoval tajniku za obrambo Lairdu, Pentagon pa ni zaupal Kissingerju. Pravi otroški vrtec.

Oljna industrija je lani uvozila 30% več olja kot prejšnje leto. Ralph Nader, predsednik potrošniške komisije, trdi, da "plavamo v olju". Oljni magnati se dušajo na vso moč, da smo v hudih škripcih glede olja. Ladje z oljem so polne in morejo iztovoriti olja, ker so oljni tanki polni... Tako beremo vsak dan. Kje je resnica?

Dobivam razna pisma iz Argentine, iz Nemčije in od drugod. Iz Nemčije piše znanec, da je nemško katoliško časopisje hudo napadlo slovensko duhovščino radi "narodne brezhrbteničnosti"... Iz Argentine neki slovenski duhovnik z a b a v l j a nad mariborskim škofom Držečnikom, pomožnim škofom Grmičem, nad raznimi drugimi duhovniki, "da bo cerkev v Sloveniji kmalu ohromela, novi kler je novega mišljenja, malo cerkvenega"... V Buenos Airesu so dogradili cerkev Marije Pomagaj. Kdo jo bo blagoslovil? "Obe slovenski borčevski organizaciji sta proti, da bi jo blagoslovil kak slovenski škof..." Govorila sva z Mihom. Nasmejal se je v muštace, pa krepko pribil: "Naj gredo ti gospodje kritiki na teren v domovino, na nekrvavo areno mučeništva, pa bodo kmalu spoznali, da je lažje lajati izza varnega plota, kakor pa delati na terenu in trpeti." — Ima prav!

"Zakaj lažeš, Ivan?" vpraša sestra brata. "Ah kaj, saj tudi mama laže," odvrne brat. "Kako vendar moreš kaj takega reči o naši mami?" je užaljena sestra. "Poslušaj Micka, oče je kupil mami za njen 30-letni rojstni dan krasen krznen plašč. Ko je soseda obiskala mamo, ji je pokazala svoj novi plašč in rekla: "Poglej, kako lep plašč mi je kupil mož za moj 26. rojstni dan."

Pa še drugič kaj! Lepo pozdravlja vse skupaj, tudi onega iz Madisona, Ohio, ki je bil nekoč Čikažan, za njegov poklon tej pisariji!

"Toti Štajerc"

—o—

Pravoslavna ali mohamedanska Slovenija?

PATERSON, N.J. — Tak naslov nosi članek o razmerah v S l o v e n i j i v nemškem listu "Echo der Zeit" z dne 28. junija 1968, ki mi je pa šele zdaj prišel v roke. Ker ni nič manj aktualen kot pred leti, sem nekaj odstavkov iz njega prevedel in jih tu objavljam. Takole piše:

"Nobena jugoslovanska republika se ne integrira tako intenzivno kot Slovenija, ki je bila nekoč gospodarsko in kulturno najbolj razvita. Na to njeno priviligirano stališče je ves jugoslovanski jug gledal z zavistjo, zato so jo že v prvi Jugoslaviji skušali izenačiti z drugimi, pa je ostalo le pri poskusih.

Vse drugačen je položaj Slovenije po drugi vojski. Komunistični režim je konservativnemu kmetskemu stanu vzel vse pravice in s tem podrl slovensko narodno zavest, hkrati pa pripravil tla za načrtno koloniziranje Slovenije, ki stremi za tem, da slovenstvo polagoma zvodeni in se narodne in jezikovne razlike zabrišejo.

Načrtno spodrivanje slovenskega prebivalstva se vrši delno na gospodarskem področju, delno z vladnimi ukrepi. Razvoj moderne industrije potrebuje vedno več delovnih moči, te pa dobiva Slovenija izključno le z juga, ker je doma ni. Tako je na primer, na Jesenicah že mnogo več Bosancev kot domačinov.

Nič manj protislovenski so tudi vladni ukrepi, ki pošiljajo v Slovenijo veliko število častnikov in uradnikov, katerih mnogi ostanejo tam za vedno. Polagoma potegnejo za seboj svoje družine, pa se v Sloveniji ne asimilirajo, marveč ustvarijo svoj jezikovni in narodnostni otok.

Integraciji služijo tudi poroke slovenskih deklet s pravoslavnimi ali mohamedanskimi Bosanci ali Srbi. Otroci takih zakonov so navadno brez vsake vere, jezikovno pa čisto srbski. Pogosto je opaziti, kako katoliško Slovenko, ki se je poročila s Srbom, polagoma izolirajo pred njeno slovensko okolico in mora s svojo družino govoriti le srbski.

Načrtno naseljevanje mohamedanskih Bosancev in Albancev naj polagoma Slovence kot narod spodrine. Dotok mohamedancev in pravoslavnih naj traja toliko časa, da slovenski element popolnoma zaduši, s tem pa uniči tisoč dvestoletno kontinuiteto katoliške vere v tej deželi.

Število južnih delavcev v Sloveniji je že davno prekoračilo četrt milijona. Dobijo najboljša delovna mesta in najboljša stanovanja so jim na razpolago. Od leta 1956 imajo v Sloveniji svojo mohamedansko cerkveno upravo. Mošej s tistimi značilnimi minoreti sicer res ne smejo zidati, pa saj tudi katoliških cerkva ne pustijo postaviti v novih mestnih naseljih kot Nova Gorica in Novo Velenje.

Kakšno je zadržanje slovenskega prebivalstva napram tej nevarni invaziji z juga? Odgovor je kratek in jasen: Komunistična diktatura ima na razpolago toliko ustrahovalnih sredstev, da se nihče ne upa temu "pojugoslovenjenju" ugovarjati.

Slovenski narod je obsojen na smrt. To smrtno obsodbo izvajajo v Jugoslaviji vsak dan tako na glas, da nihče ne sluti, kaj se tam dejansko godi."

Rev. dr. Fr. Blatnik, SDB.

Iz naših vrst

Kansas City, Kans. — Dragi g. urednik! Prav lepo se Vam zahvalim, da ste me tako lepo opisali v Vašem listu. Naj bo vsaka beseda Vaše pohvale v božjo čast!

Že prejemam pisma in čestitke od vsepovsod. Kako lepe besede so v njih. Če sem res storila kaj dobrega, ste tudi Vi deležni, ker moje sestavke priobčujete.

Takole piše neka žena iz majhnega kraja v Pennsylvaniji: "Dovolite, da Vam izrečem iskreno zahvalo za Vaše globoke, srčno drage in priljubljene članke v Ameriški Domovini. Po pravici priznam, oni so edini, ki poživljajo mojo vero, kadar sem z vsemi upi čisto pri tleh. Zato komaj čakam, kdaj Ameriška Domovina prinese kaj izpod Vašega peresa. Ljubi Bog Vas blagoslovi.. itd. itd."

Vesela sem teh pisem. Koliko duhovne revščine je na svetu. Se izplača pisati, če se samo ena duša dvigne in dobi novega poguma za nadaljno borbo in polete proti nebesom.

Lepo pozdravljeni, v Presvetem Srcu!

Sestra M. Lavoslava

*

Wickliffe, O. — Spoštovani! S priloženim čekom obnavljam naročnino za bodoče leto in prilagam dar za tiskovni sklad.

Hvala lepa za Vaše požrtvovalno delo in Bog Vas blagoslovi!

Mrs. Mary Malovrh

*

Toronto, Ont. — Spoštovani! Prilagamo naročnino in dva dolarja za Tiskovni sklad. Najlepša hvala! S časopisom smo zadovoljni, samo pošta je zelo muhasta.

Vsem, ki se trudite, da naš list še izhaja, "Iskreni Bog povrni"!

Blagoslovljeno, milosti polno in uspešno novo leto ter mnogo pozdravov!

Družina Rado Krevs

VESTI IZ SLOVENIJE

Redukcija elektrike

V septembru in decembru je zaradi nizkega vodnega stanja in popravil na termoelektrarnah v Velenju in Trbovljah nastala precejšnja gospodarska izguba za mnoga podjetja.

Posebno sta bili prizadeti tovarni dušika v Rušah in aluminija v Kidričevem, ki sta vezani izključno na elektropeči. Na boljšem so bili trgovci, ki so lahko prodali vse zaloge sveč in petrolejk.

Smučarija

Znane zimsko-športne centre na Voglu, Kranjski gori, Golteh in Pohorju neprestano povečujejo in zboljšujejo. Prav tako je zrasla cela vrsta drugih manjših smučišč. Vseh žičnic je že preko 150.

Najstarejša Slovenka

Zofija Mur iz Maribora bo 4. maja 1974 praznovala svoj 103. rojstni dan. Njen recept za dolgo življenje:

"Vsa leta sem preživela v zadovoljstvu in skromno. Nisem užila veliko dobrega, pač pa sem veliko delala in mirno živela."

Nobelovci

Cankarjeva založba v Ljubljani je začela pripravljati več let zaporednih izdaj z deli Nobelovih nagrajencev po svetu. Obsežena bodo predvsem literarna dela najslavnejših pisateljev naše dobe, ki se trudijo, da bi dali boljši smisel in obogatili naše življenje. Prva zbirka bo izšla v kratkem (osem knjig). Letošnji N o b e l o v nagrajenec Patrick White je uvrščen v II. letnik slovenskih nobelovk.

Izginil v gorah

Franc Inamo, 22 let stari delavec v kranjski tovarni Sava, je odšel za Silvestrovo v planine in se oglasil v Domu pod Storžičem. Tam je pustil nahrbtnik in se odpravil sam proti koči na Veliki poljani med Stržičem in Tolstim vrhom. Od takrat je izginila za njim vsaka sled. Pogrešani je bil dober planinec, pa je nemara le nekje na poti doživel nesrečo.

Po 65 litrov piva letno

To je povprečje za minulo leto v Sloveniji. V letu 1966 je Slovenec popil povprečno 20.2 litra, leta 1971 že 40 litrov. Potrošnja hitro napreduje predvsem zaradi dostopne cene.

Kljub veliki proizvodnji piva imajo pivovarne finančne težave predvsem zaradi 70% davka, ker ni v sklopu živil, ampak alkoholnih pijač.

Za odkrivanje raka

CELJE. — Akcija za nakup aparata, ki pomaga odkrivati rakasta obolenja, je naletela na odličen odziv.

Z raznimi dobrodelnimi akcijami in nabirkami želijo čimprej zbrati potrebnih 50 milijonov starih din, kolikor stane aparatura.

Povezava s svetom

ČRNA NA KOROŠKEM. — V hribovski vasici Javorje so odprli novo moderno podružnično šolo. 33 učencev ima tehnično izpopolnjen pouk. Poleg šole so dobili v tem kraju tudi telefon ter se tako povezali z ostalimi kraji. Lani pa so si zgradili vodovod.

Idilika izginja

DREŽNICA. — Prijazna vas pod Krnom in Polovnikom je ponovno zaživela. Idilika pastirskega in planšarskega življenja sicer vedno hitreje izginja, vendar možnost zaposlitev v tovarnah zadržuje razseljevanje.

Letos so dobili novo asfaltno cesto, ki jih povezuje s 5 km oddaljenim Kobaridom. Vedno bolj se prebuja tudi kmečki turizem.

Tu je tudi znana božjepotna cerkev, posvečena Srcu Jezusovemu. Romarjev je vedno več. Prav v teh višinah se ljudje počutijo bližje svojemu Stvarniku.

Dravograd dobil športno dvorano

Ob osnovni šoli so odprli novo, sodobno urejeno športno dvorano. Opremljena je s tribunami za gledalce in vsemi potrebnimi prostori.

Prvi so se v njej pomerili najboljši mladi košarkaši Jugoslavije na "turnirju republik".

Lepo sodelovanje

V Prekmurju imata župnija Lendava in Dobrovnik veliko večino m a d ž a r skih vernikov (80%). Kljub temu, da je za župnika in kaplana težje delo, ker imajo vernike dveh narodnosti, uspešno zedinjajo ljudi pri skupnih naporih.

Konec novembra so imeli ljudski misijon. Verniki obeh narodnosti so skupno vodili priprave in okrasili cerkev. Misijon so vodili duhovniki madžarske narodnosti iz Bačke in jezuitski provincial pater Pavel Berden, ki tudi odlično obvlada madžarski jezik.

Nov način učenja jezikov

K a s e t n a produkcija RTV Ljubljana je izdala prve tečaje učenja tujih jezikov s kaset. Do sedaj je izšla prva stopnja angleškega jezika, ki ji bo sledila druga. V načrtu so izdaje kaset za italijanski, nemški in francoski jezik.

Mamil in tihotapcev je vedno več

Gram hašiša stane 30 dinarjev. Največ trgovcev je Turkov, ki potujejo na delo v Nemčijo in si pomagajo s trgovino.

V Ljubljani imajo že precej bolnikov zaradi m a m i l na zdravljenju, predvsem pri mladih.

Več turistov

Slovenijo je lani v desetih mesecih obiskalo sto tisoč turistov več kakor v prejšnjem letu. Zabeležili so 1,843,366 turistov, od teh polovico tujih.

Vseh nočitev je bilo 6 milijonov. Slovenski turizem je ustvaril 160 milijonov dolarjev prometa, kar je za tretjino več kakor l. 1972.

Poškodbe pri delu

Lani je v Sloveniji bilo okrog 50,000 poškodb na delovnem mestu. Zaradi tega je gospodarstvo izgubilo milijon delovnih dni.

To je presežek državnega povprečja.

Varovanje starin

Grad Lemberg pri Strmcu so letošnje poletje prekrili. Pripravljajo pa tudi druga obnovitvena dela, da bi ostal ta zgodovinski spomenik pričevalac svojega časa.

Nafte ni bilo

V tihi dolinski vasici Moravci so po daljšem premoru začeli vrtati v globino, da bi našli nafto. Te niso odkrili, pač pa so našli v globini 1000 m vrelec mineralne vode, ki ima na površini 40 stopinj C. Po ugodnih analizah bodo začeli z deli za kopališki in zdraviliški turizem.

Zadnje vesti

Za zadnje vesti iz Slovenije poslušajte v Clevelandu in okolici Slovensko radijsko uro "Pesmi in melodije iz lepe Slovenije" vsak večer od ponedeljka do petka na postaji WXEN-FM na 106.5 MC, katero vodita dr. Milan in ga. Barbara Pavlovčič.

Josip Jurčič:

HČI MESTNEGA SODNIKA

Pa dekličina lepota in njene prošnje so mladega gospodarja toliko omečile, da je materi prigovarjal in na vso mogočnost ugibal, kako bi se potnici postreglo, da bo dobro. Ali ko je deklica na njuno vprašanje po vrhu razložila, da ni iz nobenega gradu v okolici doma, ampak iz mesta, da je bila ujetnica hudobnih ljudi na Turjaku, prestrašilo je to starko zopet tako, da je še bolj odbijala, rekši: "Gospodje iz Turjaka so hudi gospodje. Če zvedo, da sva midva Vam pomagala uiti jim, hišo nama požgo, kravo iz hleva izvlečejo in naju po svetu poženo. Kakor pravite, so Vam morda že zdaj na sledu in Bog sam nas varuj, ko bi Vas tukaj zalotili."

"Dva naj le prideta ali pa trije," — odgovori sin. — "Jutri ne bodo imeli kam kosila devati, jaz bom vsacega razparal, kdor bo stopil na naš prag, mati!"

Tako je bilo naposled ukrenjeno, da tujka ostane.

Ali komaj sta ji mati in sin za silo postlala, ko se zasliši zunaj klopotanje konjskih kopit in precej potem je nekdo na vrata nabijal in svetilnica je sijala skozi okno v kočo.

Andrejko je hotel sekiro izza trama sneti, pa mati, ki se je bala zanj bolj ko za hčer druge neznane matere, branila mu je na vse kriplje. Tudi deklica, ki se je bila za prvega pol v nesvesti bleda usedla na začrnelo klop, stopila je zdaj med mladeniča in duri ter dejala: "Poslušaj mater, pomagati mi ne moreš. Naj mi Bog pomaga, tebi pa naj bo dobro za tvojo blagosrčnost."

"Le pustite me in videli boste, koliko se jih bojim. Vi se pa skrijte tje pod klop, jaz Vas zagrnem. Kdor bo hotel kaj vohati po hiši, temu ubijem glavo in Bog mi greh odpusti."

Starka je medtem pri poslednjem oknu malo glavo ven pomolila. Bodisi da je bilo pretemno ali da ni že dobro videla, izmed treh mož, ki so pred hišo stali, zapazila je v naglici samo enega, ki je s svetilnico v roci na vrata trkal.

"En sam je, morda ga zlepo odpraviš, Andrejko! Ali varuj se ga in nič žalega mu ne stori," pravi mati.

"Vi ste neumna žena, mati," reče sin in obenem z nekakim čudnim glasom zarohni skozi okence ter sekiro pokaže. V hipu je bil pri druzem okencu moški obraz videti, ki je v kočo gledal. Videla ga je samo deklica, pa zavpila je naglas. Koj potem je pristopila k mlademu domačinu ter dejala: "Stoj, pomagati mi ne moreš, to vem. Ali večo dobroto, kakor ko bi me zastonj branil, storiš mi, če to-le pismo neseš v mesto in oddaš kupcu Simonu Grniščaku. Reci, da mu to pošlje hči mestnega sodnika."

Četrt ure poznej so trije jezdeci drevili od koče proti južni strani, od koder je bila prišla uboga jetnica. Prvi je imel pred seboj na konju nesvestno deklico, bil je Cirijani.

VII.

Meščanje ljubljanski niso vedeli, kam je sodnik nanagloma zginil. Zakaj dasiravno se je bil hitro glas zagnal, da ga je deželni poglavar zaprl, raznesli so vendar poglavarjevi ljudje kmalu drugo novico, ki je pravila, da je mož sam pobegnil, samo da bi se glavarju odtegnil, ki je imel piko nanj; da, celo poglavar sam je očitno govoril, da ne ve zanj, da bi ga pa hotel kaznovati zaradi prikrivanja pobojnika njegovega hlapca. Ta poslednja novica se je nekaterim tolikanj verjetnejša zdela, ker tudi hčere ni bilo v mestu. Res da se je vedelo, da je Cirijani, ki je bil poslednji čas pri Auerspergovih, deklico odpeljal. Ali vedelo se je tudi, da je bil ta Italijan poprej z mestnim sodnikom znan, da ga v zadnjih časih ni več videti pri poglavarju in tako so sklenili nekateri, da je bilo to odpeljevanje samo prevara sodnikova, ki je potem sam laglje umaknil se.

Drugi pa, ki so glavarja natančnejše poznali, sodili so, da v vsej tej reči vendarle več tiči, kakor se je videlo. Med temi je bil tudi Simon Grniščak. Večkrat je ta mož skušal nekaj veljavnejših svojih vrstnikov napraviti, da bi naravnost in očito stopili pred poglavarja in ga obdolžili. Pa kakor vselej, tako so bili tudi tačas ljudje oprezni in strašljivi. Dasi mu jih je veliko pritrdilo, da bi bilo to dobro in prav, bali so se vendar vsak zase, menili so, da jim primanjkuje dokazov, in so ukrenili, da naj se reč še odloži, dokler od te ali one strani luč ne posveti. Da so to vsi želeli, to je gotovo. Glavar ni namreč nikakor pokazal želje, meščanom se prikupiti, temuč od dne do dne so ga sovražili bolj, ker je neusmiljeno najmanjše vzroke porabil, da je, kakor letopisec pravi: "divjal med meščani ljubljanskimi s smrtjo in pobojem". To pa tem laglje, ker mesto ni imelo samostojnega sodnika in si ga še izvoliti ni upalo.

Naenkrat pak so se reči spreobrnile na toliko, da so vsaj nekateri dobili skazano to, kar se jim je pred najbolj vrjetno zdelo.

Kupec Simon Grniščak je namreč neko jutro dobil malo pisemce, katero mu je mlad kmet prinesel. Hitro je spoznal, da so to črke znane roke—hčere mestnega sodnika. Pisano je bilo samo malo besedi in nerazločno, ker je bil listič star in razvaljan, vendar je Simon razbral besede: "Moj oče je v poglavarjevi hiši v ječi. Mene kakor ujetnico drže na Turjaku. Pomagajte očetu, odpustite mi mojo nekdanjo nehvaležnost; če se še kedaj vrnejo časi prejšnjim enaki, ne bo za očetom človeka na svetu, kateremu bi bila več dolžna in več storiti pripravljena ko Vam."

Zdaj je imel kupec dokaz v roci in nemudoma se je lotil dela. Še tisti dan je vedelo vse mesto, da mestni sodnik Sumerek ni pobegnil, temuč da ga ima poglavar zaprtega. Meščanje so bili srditi. Tam pa tam se jih je zbiralo po gručah in posvetovalo, kako bi se dalo pomagati. Poglavarjevi ljudje so zapazili, da je večina meščanov oboroženih, da vsi nekako potuhnjeno in temno gledajo. Tudi pretenja in rotenja je bilo slišati. Vendar celo popoldne je bilo še vse tiho. Čakali so meščanje, kaj bodo povedali prvaki njihovi, ki so šli k poglavarju.

Ko so pa ti prišli in povedali, da Auersperg taji, da je častite može skoro zgrdo odgnal, bil je upor gotov in se je začel s tem, da so rokodelci in kmetje zapodili nekaj glavarjevih hlapcev. S krikom in vikom so se zbirali pred mestno hišo z raznovrstnim orožjem. Od trenotka do trenotka je druhal naraščala, hrum in hrup je bil vedno veči. Naposled se cela truma vzdigne proti poglavarjevi hiši.

Tam je bil Auersperg v hitrici zbral nekaj svojih ljudi. Pa spoznal je brž, da se kakemu uporu, kakor mu je ravno zdaj žugal, v tem hipu ne bi mogel ustavljati, kajti veliko poprej zbranih hlapcev je bil ravno poprejšnji dan poslal na svojo graščino v Turjak. Nasproti pak je sprevidel, da je velika nevarnost zanj, če ga razkačeni meščanje v roke dobodo.

(Dalje prihodnjič)

—o—

Oglašajte v "Amer. Domovini"

Časno priznanje č. sestri Lavoslavi

Zadnji teden so slovenski časopisi prinesli nekaj zaslužnega priznanja za č. sestro Lavoslavo Turk. Vsi jo poznamo po njenem bogatem pisanju in vzornem redovniškem življenju. Kljub svojim visokim letam je pridna in marljiva kot čebelica. Za vzgled je lahko mnogim. Piše lepo po domače, vedno zanimivo in polno zdravih besed za Boga, za narod in za državo. Prav je, da povemo svetu kako so nam ljubljene njene "DROBTINICE". Njeno pisanje je kot prava duševna hrana. Že dolga leta to zasledujemo in nam je mnogim v velik in potreben pouk. Vsaka njena zapisana beseda je na svojem mestu in namenjena v dobro bralcem.

Da je ljubila svoj poklic kot učiteljica, nam je jasno, Po tolikih letih še vedno pomni in išče imena svojih učencev in učenk. Če katero zasledi ali opazi pri sodelovanjih dobrih del, je vsa srečna in gotovo tudi moli za nje. Kakor so že povedali drugi, je bila vsa srečna kot učiteljica. Pa Gospod je preprečil to njeno srečo že pred 25 leti. Hotel jo je imeti na drugem važnem mestu. Odvzel ji je popolnoma čut sluha. Zelo težki udarec je bil to za njo. Pogrešala je otroke. Bala se je tudi za sebe. Vedela in videla je, koliko ljudi se ob taki izgubi preda samo — usmiljenju. Pa ona tega sebi ni dovolila. Vdala se je božji Previdnosti. Veliko je molila in poslušala v tihoti glas Gospoda in povzela drugi važen korak v svojem nadaljnem življenju. Pred kratkim se je bala, da bo še vid zgubila, pa Gospod ji je bil usmiljen. Zgodilo se je vse kot pravi čudež božji. To sama trdi.

Častita Sestra Lavoslava je že mnogo, mnogo dobrega storila. Njeno oko in srce sta vedno na široko odprta. Že nad 50 let je posvečena Sestra. Zadnje leto je slavila zlato obletnico ali jubilej. Bila je vzorna učiteljica in dobra kakor mati mnogim. Sedaj je izvrstna pisateljica. S svojim zanimivim pisanjem trosi svoj blagoslov v KANSAŠKE DROBTINICE. V te izliva svoje bogate misli, ki jih vsi tako radi beremo. S tem tudi bogati naša življenja. Spisala je tudi knjigo iz svojega življenja, ki bo izšla za leto 1975 z Mohorjevimi knjigami. Ime ji je dala "PESEM ŠOLSKE SESTRE". Te knjige se že zdaj vsi veselimo in jo težko čakamo.

Č. s. Lavoslava zgleda, kot da šteje "petdeset", čeravno sta že dva križa nad to številko. To je tudi dokaz njene ljubezni do sočloveka. Na sebe je že davno pozabila. Hiti, da bi čim več naredila in pustila temu svetu. Seje seme plemenitih rož, ki gotovo ne bodo ostale brezi dobrega sadu. Vsi smo njej hvaležni za njene "DROBTINICE". Te bodo dolgo zapisane v človeških srcih. Iz njih vedno diha Bog in ljubezen.

Kot dokaz hvaležnosti za njena velika dela in žrtve ter za nesebično ljubezen do slovenskega naroda priporočajmo njene želje Vsemogočnemu. Molimo za njo, da nas bo lahko še dolgo bogatila s svojim žlahtnim in zanimivim pisanjem. Njena srčna želja je, da bi vsaj dočakala, ko bo knjiga "PESEM ŠOLSKE SESTRE" izšla. Naša želja pa je, da bo še dolgo potem nadaljevala s svojim pisanjem. Dal Bog! Blagor Vam častita sestra Lavoslava in ŽIVELA!

Gizella Hozian
(Ponatis iz A.S.)

—o—

Večja razstrelilna moč

Nitroglicerin ima 13-krat večjo razstrelilno silo kot občajni smodnik.

"Odmev" na dr. J. F. "Komunistični manifest 1848"

II.

EUCLID, O. — Naj se omejim le na par primerov, ki nam pokažejo, da kapitalisti in komunisti delajo roka v roki! Kadarkoli visoki funkcionarji komunističnih držav obiščejo ZDA, se nikdar ne ponižajo, da bi obiskali to, kar je označil Edward Kardelj za "sivo maso". Vselej se potrudijo, da obedujejo z Morgani, Watsoni, Rockefellerji, Cirusom Eatonom, samimi "super-rich" kapitalisti.

David Rockefeller, predsednik Chase Manhattan Bank, je že večkrat obiskal Rusijo. Značilno je, ko je oktobra 1954 ta domnevno zasovraženi kapitalist vzel počitnice v Rusiji. Dva dneva po njegovi vrnitvi v New York je v veliko presenečenje "politbiro" odstavil Nikito Hruščeva, ki se je nahajal na počitnicah pri Črnem morju. Ali ne kaže to, da je bilo nekaj v zvezi z Rockefellerjevimi počitnicami?

V času, ko je že imenovani Adam Weishaupt razvil "Illumanate", zelo bistroumnim kapitalistom v Frankfurtu v Nemčiji, so s svojo tehniko dosegli neverjetno moč in bogastvo. Svetovnoznani bankir Mayer Ahmschel Rothshild je posojal denar kraljem in vladam, imel pa je težave z izterjavo, če se kralj odloči, da ne bo plačal dolga. Zavzel se je, da bo dobil nadzor nad vsem denarjem in krediti. Posrečilo se mu je; tako je ta velekapitalist nadziral ves bančni sistem v Evropi. Izučil je vseh svojih pet sinov v tej stroki in razposlal po Evropi, da dobijo nadzor nad bančnimi poslovanji.

Rotschildova beseda: "Dajte mi nadzorstvo čez narodno valuto, pa mi ni mar, kdo postavo naredi." — Dr. J. F.: v III. poglavju o Rusiji omenja: "Ko se je Nikolaj II. odpovedal prestolu, so mu Angleži odrekli zatočišče..." — Naj k temu dopolnim; kar sem o tem čital, ko je odkritje spoznal: Če se ne bomo zavedli, kaj nam preti — Amerika bo zgubila osnovno prostost, ki nam jo daje ustava iz l. 1776, nadomestilo nam pripravljajo "super-rich", da postane totalitarna komunistična "svoboda".

Odkriva nam nerazumljiva dejanja, da sta v videzu dva nespravljiva nasprotnika kapitalizem in marksizem, združena v sodelovanju. Iz globljih korenin, kot je leto 1848 — ko je Karl Marx izdal svoj "Komunistični manifest", nam Robert L. Prestan predoči dan 1. maja 1776, ko je ustanovil Adam Weishaupt "Illumenate" (prosvetljeni), "The New World Order" (Nova ureditev sveta), bo ta tajna organizacija ena tistih mrež, ki ji služi tudi komunizem kot sredstvo za zasuženjstvo človeštva.

Nerazumljivo je, da so tako zvani "delavski" *Komunistični Manifest* financirali kapitališti. Že poleg znanega Marxovega sodelavca bogataša Friderika Engelsa so po — "according to the research of W. B. Vennard" — financirali "Komunistični manifest" še član zborne skupščine Clinton B. Roosevelt, na njegov vpliv bogati socialist Horac Greeley in angleški milijonar Cowel Stepney. Tako prav od začetka je Karl Marx sodeloval s pomočjo bogatih kapitalistov, kjer ni dvoma, da so bili tajni člani "Illumenati". Marx je z roko v roki sodeloval s to tajno organizacijo, ki jo je na različne načine razvil v delavsko gibanje.

Značilno je, da je Marx, ki se je zavzel, da bo strmoglavil kapitalizem, privilegiran razred bogatih, bil podpiran od kapitalistov. Ni treba imeti dosti inteligence, da spoznaš in vidiš, da komunizem ni produkt delavskega razreda, pač pa je zamisel "super-rich"!

M. T.

—o—

Nekaj zgodnje pomladi v naš življenjski dan!

CLEVELAND, O. — Razstava "Dom in cvetje" je v pripravi in bo prinesla nekaj pomladi v te-le mračne zimske dni. Razstava je v mnogočem spremenjena, osvežena in dopolnjena, kot je običajno vsaka pomlad v naravi. Razstava bo odprta od 16. do 24. februarja, bo torej letos nekaj zgodnejša kot običajno.

Prvič bo letos Inter-Museum Council razstavil najodličnejše zbirke in programe 29 ohijskih kulturnih, prosvetnih in drugih organizacij.

Uživajte glasbo starega sveta, plese umetniških plesnih skupin v Clevelandu. Nastopi bodo zvečer, pa tudi v soboto in nedeljo popoldne, izvzemši nedeljo, 24. februarja.

Sprostite se v kontinentalnem ozračju naše kavarne ob gorečih svečah ob uživanju izbranih vin in sirov.

Oglejte si zadnjo pomladansko modo, tekom katere bodo pokazali večerne in dnevne obleke.

Prav tako bo prvič mogoče videti na razstavi združitev prirode z notranjostjo doma, zmernega v ceni in dosegljivega povprečnemu človeku.

Čudovite bodo razstave vrtov in cvetja, bo to resnična pomlad v februarju.

Pridite in si oglejte "pomlad" na tej razstavi, ko bo še okoli in okoli nas bučala zima! Razstava bo odprta vsak dan od 10. dopoldne do 10. zvečer.

—o—

— Minnesota ima 14,000 znanih in poimenovanih jezer.

DARUJTE
ZA
TISKOVNI SKLAD
AMERIŠKE DOMOVINE!
PODPIRAJTE
NAŠO
SLOVENSKO USTANOVO!

NAROČITE SI

DNEVNIK

AMERIŠKO DOMOVINO

NAJVEČJI

SLOVENSKI

DNEVNIK

NAROČAJTE

TISKOVINE PRI

AMERIŠKI DOMOVINI

MALI OGLASI

RICHMOND HEIGHTS
Zidana hiša, tri spalnice, priključena garaža, lot 85 x 165 čevljev. Krasna zemlja, dosti dreves, od Brush Rd.

NOVI SEZNAM
Na pol zidana hiša, sprejemna soba z ognjiščem, prijazna jedilna soba, moderna kuhinja. Dosti prostora za shrambo. Naprava za odstranitev odpadkov. Pomivalnik posode rekreacijska soba, kompletno karpetirano. Vgrajena bara in vgrajena barvna TV. Dve kopalnici. Jako moderna in še posebej soba z ogledali (powder room). Se mora videti.

Kličite nas za druge dobre domove v Euclidu in v Grovewood okolici. Kličite Pete Ropos. Govorimo slovensko.

KOVAČ REALTY
960 E. 185 St. MLS 531-5030
(30, 1feb)

Pohištvo naprodaj
Rabljeno, dobro ohranjeno pohištvo za spalnico in dnevno sobo je ugodno naprodaj. Prav tako airconditioner.
Kličite 881-0250
—(pon.sr.,pet.)

HIŠNO PLESKANJE
zunanje in notranje, vseh vrst plumbersko delo za vodo, elektriko, in gas ter vse kar spada v to stroko, napravimo skrbno in dobro, prav tako vsako zidarsko delo.
Kličite po peti uri popoldne
486-6009
(22,24,28,30,1,4,6,8,11 feb)

V najem
Apartment z dvema spalnicama, rajši odrasle.
Kličite po 5. uri 731-9431
(22)

Naprodaj
Proda se poceni malo rabljena moška obleka, mere 40, in zimska sukna. Kličite 361-6254.
—(21)

Help Wanted Male

PUNCH PRESS OPERATORS and GRINDERS
SHEET METAL MECHANICS
to work on sheet metal fabrications and electrical cabinets Steady work. Company paid benefits. Interviewing 8 AM to 11 AM.
FORMWELD PRODUCTS CO.
1530 Coit Ave.
go south on E. 152 St. to end of St.
(x)

JANITOR WANTED
Janitor needed at St. Mary's Church. Anyone interested call 761-7740. Living quarters available. (x)

Help Wanted — Female

General Office Work
Typing, knowledge of Slovenian. Short hours. Call 431-0628
(x)

IŠČEMO URADNIŠKO MOČ

Ameriška Domovina išče zanesljivo uradniško moč, moškega ali žensko, z znanjem slovenščine, angleščine in tipkanja. Nastop službe takoj. Oglasite se osebno ali pismeno.
AMERIŠKA DOMOVINA
6117 St. Clair Avenue Cleveland, Ohio 44103
431-0628

Johan Bojer:

IZSELJENCI

Morten je rekel Kalu, da se morajo delati, kakor da so popolnoma prepričani, da bo Per ponoči mirno spal. Vendar je kljub temu bolje, če nekoliko mož straži v bližini.

To noč sta ležala Anton Noreng in Morten na straži v Kalovem hlevu. In vse je bilo dolgo časa čisto mirno. Per je bil dobil posteljo fantov. Spočetka je ležal in spal in spal. Proti jutru pa je hotel vstati, hotel je ven in takoj po svojega fanta. Ali saj je bilo nemogoče pustiti ga tja. Kal je poizkušal, da ga zlepa spravi zopet v posteljo, ampak ne. Per je hoteliz hiše. Karen je vstala, prišla in mu prigovarjala. Sinovi so vstali s poda, kjer so jim bili postali. Vsi so mu prigovarjali, ampak nič ni pomagalo. Sunil jih je v stran in odprl vrata. Ali zunaj od hleva sta prihajala dva moža, pripravljena, da mu zastavita pot.

Tega jutra ni nihče pozabil. Pet mož se je rvalo in borilo z orjakom. Še huje je bilo ko so ga spravili v hišo. Karen in dekleta so pobegnile. Nastal je hrušč. Šipe, posode in lonci so se drobili. Prevračali so klopi in hodili po njih. Najhuje morebiti pa je bilo slišati, kako je Per tulil kakor žival. Končno so ga podrli na tla. Ali zdaj so ga morali skrbno zvezati in to pot proti njegovi volji. Obležal je na tleh in klical in klical na pomoč. Nato je zdivjal in se skušal oprostiti. Nazadnje je pričel jokati. In ko so eno ali dve uri sedeli pri njem, so opazili, da je končno spet zaspal.

Drugi dan so ga spravili k Antonu Norengu v kočo. Tam je bilo več prostora. In odslej sta morala neprestano sedeti dva moža pri njem in ga stražiti.

Župnik je prišel, ampak Per je poskočil, da se je oni preplašeno umaknil skozi vrata.

Prišla je Ana, objokana in zmedena. Ko je stopila skozi vrata, je sedel Per na klopi. Tedaj pa je planil pokonci in začel divjati: "Pojdi, Ana, pojdi, za vraga vendar. Pojdi, preden si oprostim roke!" In trgal in trgal je vrvi.

Ko je prišel Kal nekega jutra z nočne straže domov in ga je Karen vprašala, kako gre Peru, ni odgovoril. Sedel je za mizo in poizkušal pogoltniti grižljaj, ali naenkrat so mu planile solze iz oči. Zmajal je z glavo. "Bog obvaruj vsekega pred čim takim," je rekel.

Nekaj dni pozneje se je počasi pomikal prerijski voz preko ravnine proti mestu. Štirje možje so šli z njim. Per je sedel v vozu, zvezan na rokah in nogah. Zdaj pa zdaj je zakričal in prosil, naj mu zavežejo trak okrog oči. Ravnina, ravnina, ravnina ga je vpijala vase. Vse se je vrtelo in vrtelo pred njim. Hej, jo, vozil se je na vrtiljaku in se je moral trdno oprijemati, da, da, morebiti je bilo vse samo zabava. Per je in se smejal. Ali trenotek nato se je spet jokal. "Moj Bog, kaj bo vendar z Ano? Kam me peljete? V blaznico? Ah, ne, ali sem res tako nor? In Ana in . . . in fant? Mali Per? Kako se jima bo godilo. In jaz sem letos toliko izoral. In hotel sem letos kupiti konje, ah ne — ne peljite me v blaznico. Pomislite na Ano!"

Ob prihodnjih nedeljah je sedela Ana prav zadaj v mali cerkvi in skrivala skoraj ves čas obraz v dlaneh. Ko so drugi peli, so jo slišali ihteti. Ko je župnik pridigal, so slišali stokanje mlade žene, ki je ves čas sedela sklonjena in zatopljena vase.

Simen je ostajal doma. Gradil je na bratovi hiši in je bil namenjen, da odpotuje, brž ko bo dozidana.

—o—

TRETJA KNJIGA

I

Morten Kvidal je bil končno pripravljen, da odpotuje domov. Neke nedelje je hodil med starimi naseljenci okrog in se poslavljal. Pomladno delo na poljih je bilo za letos opravljeno. In napravil si je sam zase majhno leseno kočo. Vendar pa naj bi zdaj Simen prevzel vse skupaj za eno ali dve leti. Tudi pri sosedih so razbijali in žagali. Pri Ani pa je bila nova koča že dogotovljena, njej so pomagali tovariši.

Morten je bil danes bled. Bilo je toliko stvari, ki so ga zadrževale. Zdaj se je življenje tukaj šele prav začenjalo. Konji in stroji, zmeraj in zmeraj več zemlje za krčenje, kmalu bo stekla cesta, mogoče nekega dne železnica, tudi mesto lahko nastane, veliki obrati, bogastvo. In vendar, domotožje, ki je neprestano tlelo v vseh teh letih — ni se mu mogel več dalje ustavljati. Naj je bilo še tako neumno, moral je odtod. Moral je, moral je videti Kvidal in mater.

"Le kako se moreš spomniti take neumnosti," mu je rekel učitelj. "Ti, ki si tukaj že majhen kralj. In zdaj, ko se godba šele prav pričenja."

"Ali naj pozdravim tvoje starše?"

"Ne, prav zares ti jih ni treba."

"Ali si pameten, človek. Torej naj ne pozdravim tvojega očeta in tvoje matere?"

"Ne, čemu? Povej starima, kar hočeš, ampak od mene ju nikakor ne pozdravljaj."

Morten je zmajeval z glavo, ko je odhajal. Vsi, ki so se izselili sem, so bolj ali manj trpeli od domotožja. Le Jo Berg je bil vzvišen nad takimi neumnostmi. Kaj pa, če ni bilo to zato, ker je vedno jasneje in jasneje spoznaval, da je bilo mučeništvo v domovini samo bahaštvo. Oče in mati sta imela morebiti prav. Iz njega ne bo nikoli ničesar pravega. Zdaj pa sta hodila doma okrog in sta imela vsak dan bolj in bolj prav. In potem naj jima celo še pošilja pozdrave.

Ana je sedela v novi koči in šivala, in ko je prišel Morten, ji je zažarel obraz. Bilo je nekaj velikega, po vsem tem, kar je prestala v poslednjem času, preseliti se iz temne ilovnate koče v tako hišo, kjer je lilo toliko svetlobe skozi visoka okna. Pod, strop in stene so bili iz ostruženega lesa in tako sveže je dišalo, da je bilo kar lahko dihati. Na njenih temnih laseh so se pojavljale sive proge, obraz je bil vel. Ali ko je vprašal, ali naj sporoči v domovini kake pozdrave, se je zdelo, kakor bi ji zažarel v očeh blesk mladosti.

"Seveda pozdravi, Morten. . .!" Nekaj časa je gledala predse, potem pa se je proseče ozrla nanj. "Ampak stori mi uslugo. Ne pripoveduj preveč, kako je s Perom."

(Dalje prihodnjič)

VSI, KI POGREŠATE SLOVENSKO ČTIVO, DOMAČIH IN OSEBNIH NOVIC, STE PRAV LEPO VABLJENI, DA SE NAROČITE NA AMERIŠKO DOMOVINO.

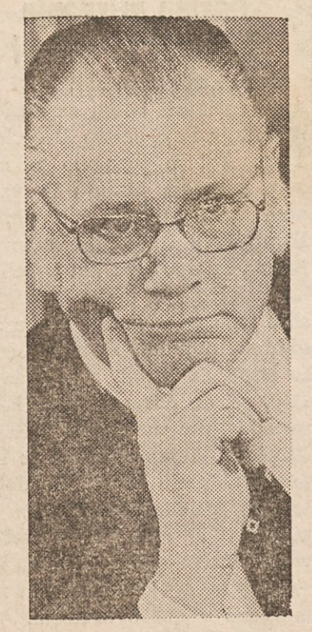

VPRAŠANJE ENERGIJE? — Bowie Kuhn, komišener za baseball, je dejal, da bodo člani glavnih lig varčevali z energijo na ta način, da bodo čim manj najemali posebna letala za potovanje na posamezne nastope.

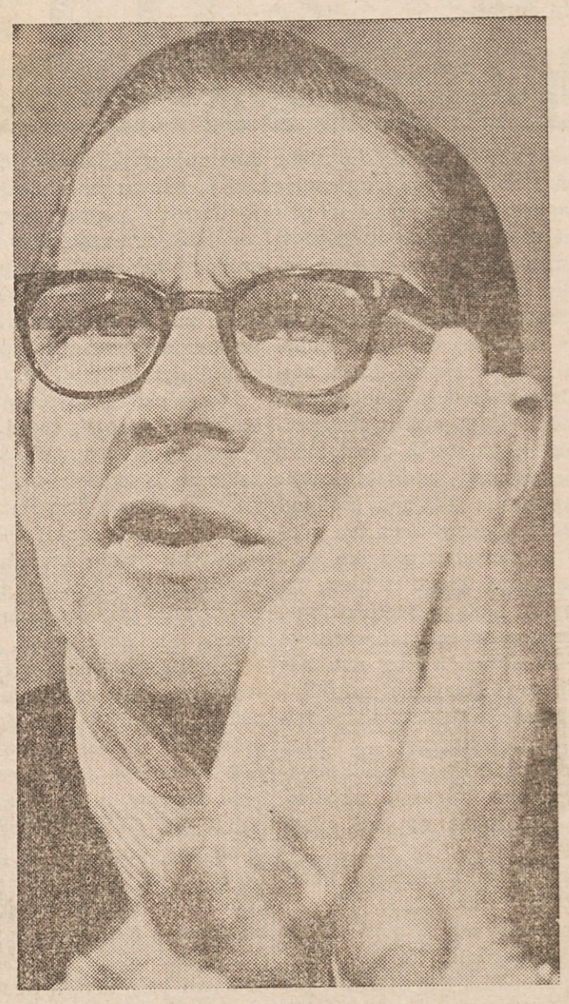

PRI RAZLAGI — William Simon, direktor zveznega urada za energijo, ima težavno nalogo, ki rešuje vprašanje krize energije. Pri tem poslu je treba veliko razmišljanja, pa še več razlaganja.

"Poglej, tukaj v Ameriški Domovini je zopet oglaševanih nekaj prav poceni predmetov!

"Tako priliko je treba izrabiti, da se prihrani nekaj dolarjev.

"Pomni, draga ženica, vsak cent se pozna, ki ga moreva prihraniti.

"Zato vsak dan preglejva Ameriško Domovino, ne samo novice in drugo berilo, ampak tudi oglase. Trgovec, ki oglašuje v Ameriški Domovini je zanesljiv in pri njem kupiva."

DRAGI NAROČNIKI IN NAROČNICE!

Lepo prosimo, pošljite nam naročnino že ob prvem obvestilu, prihranite nam ponovno delo in stroške! Sporočite takoj, če želite spremembo v naročništvu. Pridobivajte nam novih naročnikov. Priporočite naš list svojemu slovenskemu sosedu in znancu!

AMERIŠKA DOMOVINA

ZA VALENTINOVO
poklonite svojim dragim
AMERIŠKO DOMOVINO

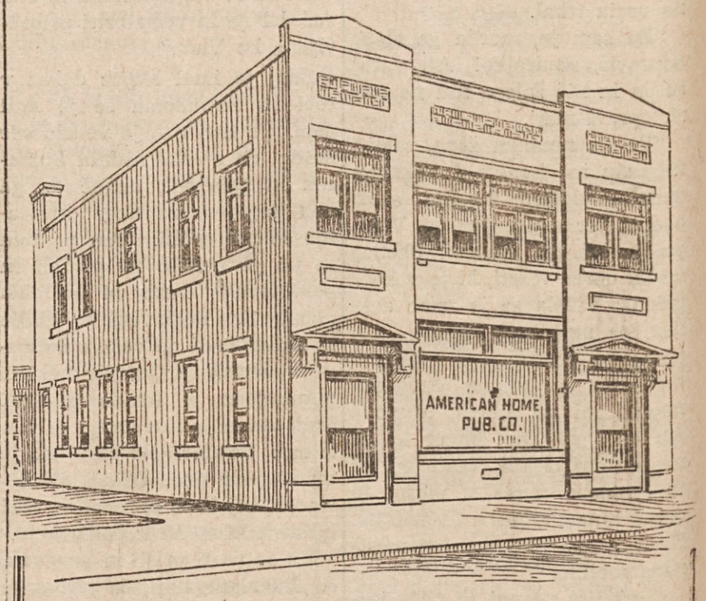

Za vsakovrstna tiskarska dela
se priporoča
TISKARNA AMERIŠKE DOMOVINE
6117 St. Clair Avenue
Cleveland 3, Ohio
tel. HE 1-0628

TRGOVSKA IN PRIVATNA NAZNANILA

Vse tiskovine za društvene prireditve:
okrožnice, sporedi, vstopnice, listki za nakup okrepčil.
Spominske podobice in osmrtnice.

Najlepša izdelava - Prvovrsten papir - Hitra postrežba

NAROČAJTE TISKOVINE PRI NAS!

TRGOVSKE TISKOVINE - PRIVATNE TISKOVINE

ENERGY WISE

Walk or ride bikes whenever possible.

Half of all car trips are less than 5 miles.

Don't be a Born Loser!

ZDEHA — Mladič v Aquatarium v St. Augustine, Fla., je na široko odprl svoj gobec, ko mu je nemara postalo dolg čas in se ga je lotila dremavost.

SLOVO — Izraelski vojak maha v slovo egiptskim vojakom pri Izmaili ob Sueškem prekopu. V nekaj tednih ne bo nobenega izraelskega vojaka več v neposredni bližini prekopa.