For Freedom and Justice...

AMERIŠKA DOMOVINA

AMERICAN HOME

AMERICAN IN SPIRIT
SLOVENIAN IN LANGUAGE ONLY

National and International Circulation

SLOVENIAN MORNING NEWSPAPER

NO. 220

CLEVELAND OHIO, FRIDAY MORNING, NOVEMBER 14, 1969

STEV. LXVII — VOL. LXVII

Antonia Pavlic 7-8-0
7019 - 60th Lane
Ridgewood
Brooklyn, N.Y. 11227

Severna Evropa išče gospodarsko edinost

Predsedniki vlad Norveške, Švedske, Danske in Finske tehtajo možnosti in koristi carinske zveze.

STOCKHOLM, Šved. — Pretekli teden so se v Stockholmu sestali ministrski predsedniki Švedske, Finske, Danske in Norveške, da se znova posvetujejo, kako bi skupno organizirali svoja narodna gospodarstva. Želja po taki akciji je že stara in izražena v besedi NORDEK, ki pomeni severnoevropsko carinsko zvezo. Ideja o carinski zvezi je že zelo stara, uresničiti se pa ni dala, je zmeraj kaj prišlo vmes.

Trenuto se za carinsko zvezo najbolj potegujeta Švedska in Finska. Obe se navdušujeta za nevtralno zunanjo politiko in bi jima carinska zveza kar prav hodila. Norveška in Danska imata pomisleke. Bojita se, da bosta švedski kapital in švedska industrija začela preveč vplivati na njihova gospoparstva in škodovati danskemu kmetijstvu in norveškemu ribarstvu. Se pa na drugi strani zavzemata za unijo, ker bi po tej poti nekoliko odtegnili Finsko sovjetskemu vplivu, ki ni simpatičen skandinavskima državama in Danski.

Danska in Norveška sta dalje vključeni v NATO, gospodarsko pa močno navezani na Anglijo. Ker bo Anglija kmalu postala članica Evropske gospodarske skupnosti, ki morda kazalo tudi Norveški in Danski, da posnemata Anglijo. V tem slučaju jima ne bi bila potrebna nobena druga carinska zveza. Prve dni decembra bo v Haagu posebna seja voditeljev EGS, kjer se bo pokazalo, kdaj bo Anglija prisša v EGS. Norveška in Danska upata, da bosta takrat tudi dognali, kaj je z njihovim članstvom v EGS. Ker v EGS igra Nemčija zmeraj večjo vlogo, sedaj pa tam vladajo socialisti, je naravno, da se tega veselijo tudi skandinavske socialistične stranke, ki želijo naslon na EGS.

Ministrski predsedniki držav Severne Evrope so lahko presojali položaj od vseh strani. So pa ostali pri načelnih simpatijah za Nordek. To se vidi iz njihovega sklepa, naj strokovnjaki izdelajo do februarja načrt za carinsko zvezo. Takoj nato se bodo pa ministrski predsedniki znova sestali.

—o—

Harrisov zavod o razpoloženju napram moratoriju

WASHINGTON, D.C. — Znani Harrisov zavod je še zadnji trenutek hotel dognati, kaj sedaj misli dežela o napovedanih "moratorijskih" akcijah. Dognal je, da je 45% vprašanih proti, dočim jih 39% odobrava, 16% pa nima svojega mnenja. Pozvedovanje se je vršilo med 16. in 22. oktobrom.

Vremenski prerok pravi:

Mrzlo z naletavanjem snega. Najvišja temperatura okoli 35.

Mills upa na večje SS pokojnine letošnjo zimo

WASHINGTON, D.C. — V W. Millsovem odboru za pota in načine Predstavniškega doma je "paket" zakonskih predlogov, ki vsebujejo Nixonovo socialno politiko. Med njimi je tudi predlog, za zvišanje pokojnin Socialne varnosti (SS). V odboru se je pojavila struja, ki hoče, da odbor rešuje vprašanje višjih pokojnin obenem z drugimi Nixonovimi socialnimi zakoni. To bi pomenilo, da bi se zakon o novih pokojninah zavlekel tja do prihodnje jeseni.

Načelnik W. Mills ni za to idejo. Skuša jo ubiti. Kot kaže, mu je to uspelo, kajti sedaj je izjavil, da bo njegov odbor obravnaval predlog o pokojninah posebej in ne v zvezi z Nixonovim šopom socialnih zakonov. To odpira pot možnosti, da bo zakon o pokojninah izglasovan še v letošnjem kongresnem zasedanju.

Tako upa tudi clevelandski kongresnik C. Vanik, ki se posebno žene za čim hitrejši postopek v odboru.

—o—

Omejitev rabe DDT

WASHINGTON, D.C. — Zvezna vlada je odločena omejiti rabo znanega kemičnega sredstva za uničevanje mrčesa DDT v teku prihodnjih dveh let, kolikor bo le možno. Preskusi pri živalih so namreč pokazali, da DDT povzroča raka.

—o—

Pokažite "AMERIŠKO DOMOVINO" prijateljem in znancem; povejte jim, da jo pošiljamo brezplačno na ogled.

—o—

Največ ladij pod liberijsko zastavo

LONDON, Vel. Brit. — Pod zastavo afriške države Liberije plove po svetovnih morjih največ ladij. Njihova skupna tonaža znaša 29.2 milijona ton. Za njo pridejo ladje pod japonsko zastavo, skupno 23.98 milijonov ton, nato pod britansko zastavo skupno 23.84 milijonov ton, in pod norveško 19.67 milijonov ton.

Pred dobrimi 30 leti je bila Velika Britanija lastnica polovice skupne tonaže trgovskih ladij na svetu.

Nemčija bo podpisala dogovor o prepovedi razširjanja A-orožja

Vlada Zahodne Nemčije se je odločila za podpis dogovora, ko je dobila zagotovila od ZDA in ZSSR glede nadzora nad izvajanjem dogovora.

BONN, Zah. Nem.—Zastopnik vlade je izjavil, da je vlada sklenila podpisati dogovor o prepovedi širjenja atomskega orožja na države, ki tega doslej še nimajo, ko je dobila zagotovilo o sprejemu njenega stališča glede nadzora nad izvajanjem dogovora. Vlada Zahodne Nemčije bo dogovor podpisala, ne bo pa ga dala še v odobritev parlamentu, dokler ne bodo podpisani dogovori o izvajanju dogovora, predvsem o nadziranju izvajanja.

Dogovor o omejitvi atomskega orožja na države, ki ga že imajo, je bil dosežen lani po dolgotrajnih razgovorih med Sovjetsko zvezo in Združenimi državami, odobren na razorožitveni konferenci v Ženevi in nato sprejet v glavni skupščini Združenih narodov. Kazalo je, da ga bo naglo odobrila večina držav, članic ZN, četudi Francija in rdeča Kitajska, kot atomski sili nista pri pogajanjih o njem sodelovali in se ne o dogovoru samem izrazili.

Nekatere države so sprejem dogovora odklonile češ, da bi njegov podpis pomenil priznanje drugorazrednosti, druge pa so trdile, da bi določila o nadziranju izvajanja dogovora omogočila atomskim silam vohunjenje v razvoju atomske sile v mirnodobske potrebe. Na to se je sklicevala Zahodna Nemčija. Sovjetska zveza je namreč zahtevala, da izvajanje nadzira Mednarodna atomsko agencija, ki ima svoj sedež na Dunaju in katere članica je tudi ZSSR, v Bonnu so pripravljeni sprejeti med tem le nadzor Euratoma, atomske organizacije Skupnega trga, v kateri je zastopana Zahodna Nemčija. V Bonnu so dobili zagotovilo, da ZSSR ne vstraja več na svoji zahtevi.

—o—

Če si brezobziren pri vožnji, ne pozabi, da se boš zaradi tega kesal!

Filipini napovedujejo novo zunanjo politiko

MANILA, Filip. — Filipinske volitve so potekale "normalno", to se pravi po filipinskih pojmih, precej živahno, tupatam tudi s prelivanjem krvi, toda na to so tam navajeni. Zmagala je sedanja vladna narodna stranka; njen načelnik in dosedanji predsednik Ferdinand Marcos je dobil več kot 60% glasov. Poražena opozicija, ki jo predstavljata liberalna stranka in njen načelnik Osmena, bosta sprejela Marcosovo zmago šele po končanem uradnem štetju, kar bo trajalo nekaj časa.

Marcos je ob napovedi svoje zmage izjavil, da bo začel novo zunanjo politiko, ki bo bolj neodvisna od sedanje. Odmaknil se bo od pretesne zveze z Ameriko in se približal drugam, ni pa povedal kam.

Mislijo, da bo skušal dobiti stike z rdečo Kitajsko. Marcosu ne bo sprememba delala dosti težav, saj je predsednik Nixon rekel že pred par tedni, da Amerika noče igrati nobene vodilne vloge, pač pa je pripravljena na "sodelovanje v združevanju". Marcosova izjava ni zato razočala naše diplomacije. Je nekaj takega pričakovala. Podobne melodije bodo verjetno prihajale druga za drugo tudi iz drugih držav v vzhodni Aziji.

—o—

Trije roparji odpeljali 1.3 milijona dolarjev

NEW YORK, N.Y. — V sredo so trije roparji prestregli oklopni avto Wells Fargo za prevoz denarja, preložili za 1.3 miliona dolarjev gotovine v svoj avto in izginili. Neka gospodinja, ki se ji zdelo sumljivo prekladanje vreč iz oklopnega avtomobila v sivkasti 1968 Chevrolet z njujorško številko, je o tem obvestila policijo, ki pa je prišla na mesto prepozno.

Roparji so odpeljali le vreče s papirnatim denarjem, med tem ko so vreče s kovanci pustili v oklopnem avtu. V tega se jim je posrečilo priti s pomočjo enega od voznikov, ki je šel v restavracijo jest, med tem ko sta ga ostala dva čakala v avtomobilu.

To je poleg onega leta 1950, ko so oropali Brinksov urad v Bostonu, največji rop, kar jih naša dežela pomni.

VREME UTEGNE ZADRŽATI DANES POLET APOLLA 12

Tank za vodik v vesoljski ladji Apollo 12, ki so ga včeraj zamenjali, je v redu, tudi vse ostalo je v skladu z načrti za polet, ki je določen za 11.22 danes dopoldne. Odprto je vprašanje vremena, ki še vedno vzlet proti Luni lahko zadrži.

CAPE KENNEDY, Fla. — Včeraj in danes zjutraj so vodniki poleta Apollo 12 proti Luni izjavljali, da je vse v redu, in da bo vesoljsko vozilo poletelo proti Luni v določenem času danes dopoldne ob 11.22. Edina negotovost je bilo vreme. Oblaki so se v jutranjih urah držali v višini 1500 čevljev, vendar so vremenski napovedovalci trdili, da se bo do časa vzleta nebo vsaj delno zvedrilo. Astronavti Charles (Pete) Conrad Jr., Richard F. Gordon in Alan J. Bean so pripravljeni in so se po zajtrku že podali ob tej uri v vesoljsko vozilo. Če bi le prišlo zaradi kakršnegakoli vzroka do odložitve vzleta, ne bo drugi možen pred sredo prihodnjega meseca, ko bosta Zemlja in Luna zopet v istem položaju.

Danes ob osmih zjutraj je bilo še vse v redu in vodniki poleta Apollo 12 so bili prepričani, da bo vesoljska ladja na vrhu rakete Saturn 5 vzletela s tal točno ob določenem času 11.22 dopoldne. Če bi vreme ali kaka mehanična težava vzlet preprečili, potem ni mogoče računatu nanj pred 14. decembrom, ko bosta Zemlja in Luna v istem medsebojnem odnosu, oziroma legi.

Po načrtu bo ves polet na Luno in povratek od tam trajal 10 dni. Apollo 12 bo dosegel Luno v ponedeljek in astronavta Conrad in Bean bosta v sredo zgodaj zjutraj pristala na Lunini površini, med tem ko bo Gordon krožil v glavnem vesoljskem vozilu okoli Lune in čakal na njun povratek. Astronavta bosta hodila po Lunini površini skupno vsak 7 ur, pa med enim in drugim pohodom počivala v lunskem vozilu. Na Luni bosta postavila naprave, ki bodo sporočile na Zemljo svoje ugotovitve. V petek, 21. novembra bo vesoljska ladja, v katero se bosta vrnila astronavta Conrad in Bean z Lunine površine, krenila nazaj proti Zemlji in jo dosegla 24. novembra nekaj pred 4. popoldne na Pacifiku, kjer bodo na njo čakale ladje.

—o—

— San Farncisco je bil dolga leta glavno izhodišče lova na kite.

Federacija namerava prodati tovarne urana?

WASHINGTON, D.C.— Predsednik Nixon je naročil Komisiji za atomsko silo, naj upravo treh tovarn za proizvodnjo urana izloči iz skupnega obratovanja in uvede zanje posebno, ločeno knjigovodstvo. Prizadeti gospodarski krogi so takoj začeli govoriti, da je to prvi korak na poti do prodaje tovarn zasebnim interesentom. Seveda se je takoj začela tudi debata, ali je prodaja pametna ali ne.

Nasprotniki prodaje trdijo, da bodo vse tri tovarne (v Oakridge, Tenn., Paducah, Ky., in Portsmouth, O.) šle naprodaj globoko pod nabavno ceno, ker je njihova zmogljivost trenutno izrabljena komaj s 40%. Trenutno ni proizvodnja urana velika, ker ni povpraševanja zanj. Vojna industrija ima namreč že dosti zalog in rezerv, atomskih elektrarn pa še ni veliko.

Kritiki opozarjajo tudi na to, da bodo kmalu nastopili časi, ko bo poprašev anje po uranu hitro rastlo, kajti "atomska elektrika" se bo vedno bolj uveljavljala v gospodarstvu, ker ne bo več tako draga kot je sedaj. Takrat bo seveda za gornje tri tovarne nastopila zlata doba, ki bo pa šla v prid zasebnemu kapitalu.

—o—

Nemški krščanski demokrati ohranili staro vodstvo

BONN, Nem. — Ker v Nemčiji niso krščanski demokratje zmagali pri zadnjih volitvah, so politični opazovalci računali z možnostjo, da bo stranka izbrala novo vodstvo. Pa se je glavni strankin odbor odločil, da bo strankinemu kongresu predlagal, naj dr. K. G. Kiesinger ostane še naprej predsednik stranke. Kongres bo 17. in 18 novembra v Mainzu. Ne pričakujejo. da bi obravnaval kaj izrednega.

—o—

Črnske organizacije v Washingtonu hočejo demonstrirati same

WASHINGTON, D.C. — Da v vodstvu "novega mobilizacijskega odbora" ni prave sloge, je že davno znano. Črnske organizacije ne zaupajo belim skrajnežem in mislijo, da jih bodo beli levičarji samo izrabljali za svoje politične namene.

Trenja med črnskimi in belimi organizacijami niso ponehala. Prišlo je tako daleč, da so mnoge črnske organizacoje v Washingtonu sklenile, da se moratorijskih demonstracij ne bodo udeleževale.

Iz Clevelanda in okolice

Komemoracija ob 10-letnici smrti škofa G. Rožmana—
V nedeljo ob 10.30 dopoldne bo v cerkvi sv. Vida slovesna spominska maša za pok. škofa dr. Gregorija Rožmana za 10-letnico njegove smrti, popoldne ob treh pa bo v farni dvorani pri Sv. Vidu komemoracija.

Belokranjci vabijo—
Jutri, v soboto, zvečer vabi Belokranjski klub rojake in rojakinje na veselo belokranjsko MARTINOVANJE v SND na St. Clair Ave. Igrali bodo "Veseli Slovenci".

K upokojencem v Newburgh—
Klub slov. upokojencev v Newburghu vabi jutri, v soboto, ob petih popoldne na svoj letni banket v SND na E. 80 St. Igral bo Zabak orkester.

Seja—
Društvo sv. Ane št. 150 KSKJ ima v nedeljo ob enih popoldne sejo v SND na E. 80 St.

Rojstni dan—
Pretekli teden 4. novembra je praznovala svoj 84. rojstni dan zvesta naročnica našega lista Mrs. Mary Cervan iz Eastlake, Ohio. Čestitamo in ji želimo obilo zadovoljstva in zdravja!

Zadušnica—
V nedeljo ob sedmih zjutraj bo v cerkvi sv. Vida sv. maša za pok. Franka Miklavčiča ob 9. obletnici njegove smrti.

Zadušnica—
V ponedeljek ob 6.30 bo v cerkvi sv. Vida sv. maša za pok. Manco Preša.

—o—

Zadnje vesti

DES MOINES, Iowa. — Podpredsednik S. Agnew je včeraj tod v govoru republikancem dejal, da imajo poročevalci na televiziji premočan vpliv na ustvarjanje javnega mnenja, ko dejansko ni nič poskrbljeno za njihovo objektivno poročanje. Po njegovem je prišel čas, da bi ti poročevalci in komentatorji "bili odgovornejši nazorom naroda". Televizijske postaje po vsej deželi so dobile vrsto telefonskih klicev, ki so večinom odobravali govor, le nekaj malega je bilo odklonilnih. V New Yorku je postaja NBC v prvih 90 minutah dobila 614 klicev, ki so govor odobravali in 554, ki so bili proti njemu.

WASHINGTON, D.C. — Predsednik Nixon je šel včeraj na Kapitol in se zahvalil v govoru v Domu in v Senatu kongresnikom in senatorjem za podporo, ki so jo dali njegovi politiki za končanje vojne v Vietnamu.

LONDON, Vel. Brit. — Sinoči so se rodile Mrs. Irene Hanson, 33 let stari ženi, ki je uživala tablete za rodnost, petorčice. Vse so žive in zdrave, prav tako tudi mati.

SAIGON, J. Viet. — V zadnjih dneh je prišlo na več krajih do zagrizenega bojevanja. Tako je v napadu rdečih na ameriško četo tik južno od Demilitarizirane cone padlo 67 rdečih in 16 Amerikancev. Do obsežnih bojev je prišlo tudi v ravznini južno od Da Nanga, kjer naj bi zavezniške sile v zadnjih 24 urah pokončale 130 rdečih. — Pretekli teden je padlo v bojih v Južnem Vietnamu 97 ameriških vojakov, 698 pa je bilo ranjenih. Južni Vietnamci so imeli v boju 476 mrtvih, tudi rdeče izgube so močno porastle.

Indijska kongresna stranka preživlja hudo krizo

NEW DELHI, Ind. — Indija je po številu prebivalstva največja država v svobodnem svetu, saj ima že nad 500 milijonov ljudi. Vse od proglasitve neodvisnosti leta 1947 je Kongresna stranka ostala brez pravega tekmeca med volivci in v parlamentu, kjer ima absolutno večino. Take moči nima več v parlamentarnih federalnih edinicah. V nekaterih ima še absolutno večino, v drugih pa mora vladati v koaliciji z manjšimi strankami, navadno na levo od nje.

Kongresna stranka je predolgo na vladi, da jo ne bi oblast omamila. Postala je stranka birokratov, se ni znala braniti proti korupciji, se je politično polenila. V stranki je nastalo več struj, desničarskih in levičarskih, česar ob njenem rojstvu ni bilo, kajti vsi očetje stranke so bili politično vzgojeni v angleški delavski stranki, bili so torej socialisti. Seveda je marsikdo med njimi prešel tekom let na desno. Zato so desničarske struje močne in se ne pokorijo volji levičarske večine.

Posebno močna je desničarska skupina v zveznem parlamentu. Vanjo spadajo vsi starejši pristaši, ki poleg tega sedijo še na odločilnih mestih v javni upravi, gospodarstvu itd. Desničarji prevladujejo med vodniki stranke v takozvanem sindikatu. Ta odbor je postal prava pokora za Indiro Gandhi in njeno vlado. Mrs. Gandhi je usmerjena na levo in skuša usmeriti na levo tudi vso indijsko domačo in zunanjo politiko. S tem člani sindikata že dolgo niso zadovoljni. Nezadovoljnost je postala tako velika, da so vladi in njenim pristašem napovedali pravo politično vojno. Skušajo na vsak način iztrgati sedanji vladi večino v parlamentu. Ako ne bo šlo drugače, bodo šli iz stranke. Ta taktika sindikalnega krila v Kongresni stranki je že rodila svoje posledice.

Sindikat je porabil malenkosten diplomatski poraz sedanje vlade, da je zahteval naj Mrs. Gandhi menja svojo politiko. Mrs. Gandhi je zahtevo sindikata odbila. Sindikat je sklical za december svojo konvencijo, Mrs. Gandhi pa potem svojo za november. Sindikat bo na svoji konvenciji trdil, da predstavlja večino stranke, Mrs. Gandhi pa na svoji, da je večina na njeni strani.

V zveznem parlamentu je 523 poslancev, Kongresni stranki jih pripada 282, stranka ima torej v njem absolutno večino. Sindikat trdi, da je med 282 člani Kongresne stranke najmanj 100 na njegovi strani.

Računi so jasni. Mrs. Gandhi ne more prenesti razkola v stranki, ako bi tako zgubila 100 pristašev. Prenesla bi izgubo 60-70 poslancev, ne pa večje. Ako bi bila zguba večja, bi se mogla obdržati na vladi le s pomočjo levičarskih strank, torej s koalicijo

Ima pa še drug izhod. Lahko razpusti parlamet in razpiše nove, izredne volitve. Redne bi mogle biti šele leta 1972. Mrs. Gandhi trdi, da ne misli na nove volitve.

Vse napeto pričakuje 17. november. Takrat se bo sestal Kongres na jesensko zasedanje. Sindikat bo poskusil vreči vlado. Zaenkrat še ne kaže, da bi se mu ta namera posrečila.

Hujši je potres v parlamentih federalnih edinic. Tam kongresne stranke niso tako močne kot v federalnem parlamentu, so že sedaj navezane na koalicije.

Nikjer še ni zapisano, da bi iz sedanjih trenj v kongresni stranki res morala nastati državna kriza. Je še zmeraj mnogo politikov, ki sodijo, da je sporom kriv boj za oblast. Sindikat hoče imeti vlado, Mrs. Gandhi se pa ne pusti zriniti z oblasti. Da bi se političen položaj do 17. novembra spremenil, na to ne računa indijska javnost.

AMERIŠKA DOMOVINA

AMERICAN HOME

6117 St. Clair Avenue — 431-0628 — Cleveland, Ohio 44103

National and International Circulation

Published daily except Saturdays, Sundays, Holidays and 1st week of July

Managing Editor: Mary Debevec

NAROČNINA:

Za Združene države:
$16.00 na leto; $8.00 za pol leta; $5.00 za 3 mesece
Za Kanado in dežele izven Združenih držav:
$18.00 na leto; $9.00 za pol leta; $5.50 za 3 mesece
Petkova izdaja $5.00 na leto

SUBSCRIPTION RATES:

United States:
$16.00 per year; $8.00 for 6 months; $5.00 for 3 months
Canada and Foreign Countries:
$18.00 per year; $9.00 for 6 months; $5.50 for 3 months
Friday edition $5.00 for one year

SECOND CLASS POSTAGE PAID AT CLEVELAND, OHIO

83 No. 220 Friday, Nov. 14, 1969

Duhovna oporoka škofa dr. Gregorija Rožmana

"Povem Vam svojo skrivnost, ki je doslej še nihče ne ve — niti moj spovednik ne — morda mi Bog ne bo štel v zlo, da je odkrijem. Ko sem silno težko sprejel crucis pondus ob posvečenju, v tistih slavnostnih dneh je bila moja duša zavita v vihar temnih slutenj — odtod moje škofovsko geslo — tedaj sem Bogu dal sebe na razpolago za vse žrtve, ki mi jih namerava naložiti, edino to sem ga prosil: Naj kraljestvo božje v dušah in v zunanjem svetu med verniki škofije ne trpi zaradi moje nesposobnosti in nevrednosti nobene škode. Tedaj sem Bogu daroval tudi sledeče:

Naj umrjem v zaničevanju ali pozabljenju,
naj bo moj grob neznan,
naj me zgodovina še tako črno in krivično slika in
naj ostane tak spomin na me v zgodovini ali pa
naj moje ime čisto izgine, da se nikjer in nikdar ne omenja več —
samo da bi kraljestvo božje rastlo, se utrjevalo v dušah,
samo da bi čim več duš se zveličalo,
samo da bi božja čast rastla in se večala!

To daritev sem mnogokrat ponavljal in jo nocoj zopet ponovim:

Gospod, sprejmi to žrtvico, če je Tebi všeč in če služi Tvoji časti in zveličanju duš!

In če bi zdaj Gospod sprejel to mojo žrtvico? Če bi me "prijel za besedo", ali naj javkam? Ali ne moram reči:

Hvala Ti, sveti Gospod, da se poslužiš mene nevrednega za svoje svete cilje. Hvalimo Gospoda za vse, prav za vse!"

To je izčrpek iz prvega dela pisma, ki ga je ranjki škof dr. Gregorij Rožman v najbolj bridki uri svojega trpljenja, ko je gledal blizu svoj konec — pismo je datirano z 9. novembrom 1945, ko je bil prepričan, da ga bodo vrnili krvnikom doma, — napisal mlademu slovenskemu duhovniku za slovo. Morda je to škofovo pismo najbolj prisrčno, kar jih je bil kdaj komu napisal.

Pa naj sledi tu še drugi del tega pisma. Takole se glasi:

"Zdaj ko sem Vam odkril svojo skrivnost, ki naj bo Vam sveta, naj Vam (---) še to povem:

Imejte vedno in pri vsem samo en cilj:
Tvoja čast, Gospod!
Tvoja čast
v moji duši,
v dušah vernikov,
v cerkvi,
pri otrocih,
pri odraščajoči mladini itd, itd.,
samo Tvoja čast, ne moja,
ne minljivi cilji,
nič nižjega kot neskočno sveti Bog,
On vam bodi cilj in nagib vsakemu delu, molitvi in žrtvam.

Končno bodi tu objavljen še tretji del tega tako dokumentarnega škofovega pisma. Ta pa se glasi takole:

"Marijo itak ljubite. Če meni ne bi bilo mogoče, Vi prevzamite kot mojo dediščino propagando za šišensko obljubljeno cerkev; Brezmadežno Srce Marijino bo samo največ pomagalo, da bo Šiško postala njena domena, prava privatna last naše Kraljice in Matere, ki je tako dobra, dobra — in samo preizkuša naše zaupanje, da se potem tem bolj izkaže s kraljevsko naklonjenostjo."

Zaključek pisma pa se takole glasi:

"To dvoje samo, za Vas, (---) dovolj je, saj je vse!
Ostanite zvesti Marijin in Jezusov (sin)
in z božjo pomočjo upajva na svidenje
ob Srcih Jezusa in Marije.

Ves blagoslov, ki se drži mojih škofovskih rok, bodi vedno z Vami in predobri Bog Vam vašo zvestobo povrni!
† Gregorij Rožman"

Zgornje pismo škofa dr. Gregorija Rožmana, ki ga moramo upravičeno smatrati za neke vrste njegovo duhovno oporoko, je bilo napisano pred dobrimi 24 leti, odnosno 14 let pred njegovo smrtjo. Naslovljeno je bilo na rev. Nandeta Babnika, danes župnika v Avstriji. Bilo je zapečateno in opremljeno z lastnoročnim škofovim naročilom, da ga sme odpreti šele po škofovi smrti. Bilo je odprto prvi dan, ko so v Evropi sprejeli novico o njegovi smrti.

Naj bi bil cilj, ki ga je rajnki škof Rožman postavil svojemu mlademu duhovniku, tudi naš cilj. S tem bomo ostali tudi najbolje združeni z njim! To bo pa tudi naša najlepša oddolžitev za vse njegovo trpljenje in za vse njegove žrtve. Naj Bog po njem in po njegovem križu, ki ga je tako vdano nosil, blagoslovi danes in vselej ves slovenski narod!

J. S.

BESEDA IZ NARODA

Nekaj hvaležnega spomina ob desetletnici smrti škofa G. Rožmana

CLEVELAND, O. — Ameriška Domovina je 10. listopada 1969 priobčila članek kronista s podpisom J. S. "Iz zadnjih dni življenja škofa Gregorija Rožmana."

Samo goli stavek v tem članku "Umrl je svetnik", ki ga je izrekel duhovnik bolnice father Roztasa, mi je hitro oživel spomin na premnoga doživetja z njim, ki mi povedo veliko ljubezen do vsakega človeka in še posebej do vsega slovenskega naroda.

Take brezpogojne ljubezni je zmožen le človek, ki je svetniško živel celo življenje in se na smrt kar najvestneje pripravljal. Vse drugo, kar je zapisal kronist o smrtni bolezni škofa Gregorija, mi je več ali manj znano.

V bolnici sem bolnega škofa dvagrat obiskal. Prvič kot predsednik "Odbora bivših državnih in javnih jugoslovanskih nameščencev" v družbi podpredsednika bivšega glavarja Maršiča, drugič v spremstvu moje snahe Eleonore, ki ga je na vsak način hotela s cvetlicami ohraniti pri dobri voji in mu želeti okrevanja. Pogled na cvetlice marsikateremu trpinu včasih prav do smrti lajša duševne in telesne bolečine.

Škof Gregorij se je od dneva, ko je zvedel za našo pravično začeto borbo za vrnitev krivično zaplenjenega premoženja, stalno zanimal prav do smrti za našo borbo. Ob vsakem našem obisku nam je izjavil ob slovesu, da stalno moli za zmago naše borbe. Ponavljal je, da ni samo naša pravica, ampak tudi dolžnost se boriti za pravično zmago. Dolžnost, ker moramo dokazati svetu, da nam je bilo premoženje in pokojnine odvzeto brez naše najmanjše krivde in škode za domovino. Ako tega dejstva ne bomo dokazali, potem je naša borba za svobodo zgubljena. To je, ko je bil še pri zdravju, stalno ponavljal.

Zato se ne čudimo, da je ubogi škof še v smrtni bolezni se spomnil naše tragike sam od sebe in nama naročil to, kar je zgoraj povedano iz let Njegovega zdravja. Bil je obrnjen proti oknu in ko je čutil, da sva pripravljena na odhod, se je obrnil proti vratom, da bi se s svojim milim pogledom na naju mogel od naju prijazno, a žalostno posloviti. Ta prijazen in usmiljeni pogled bom ohranil na škofa prav do smrti.

Ko sem prav po škofovem telefonskem klicu zvedel, da se škof odpravlja v bolnico, sva s podpredsednikom Maršičem pohitela v župnišče, da škofu želiva srečno operacijo in okrevanje. Škof je bil izredno mirnega vedenja. Tokrat nama je zopet potožil in izrazil usmiljenje do kmetiškega stanu, ki je moral kakor drugi stanovi zapustiti domovino brez najmanjšega imetja. Naju je ponovno prosil, da naj nadaljujemo borbo za pravično stvar v korist cele politične emigracije.

Škof Gregorij, kakor je sam večkrat omenil, pa je mnogo molil za srečen izid naše borbe. Za vsako spremembo borbe se je živo zanimal. Prav dobro se spomnim njegovega nagovora. "No, sedaj pa že dolgo niste nič novega povedali o napredku vaše borbe." "Mi gremo naprej, Prevzvišeni," in veseli, ljubezni polni izraz mi ne izgine iz spomina.

Skoraj desetletje je trajala borba, preden se je v senatu, predstavniškem domu pričela dvoletna razprava zadevajoč zakonski osnutek. Sen. Lausche in kongresnik Feighan sta nam stalno pošiljala rekorde o poteku zadevnih razprav v kongresu. Ta dve leti trajajoča razprava nam je v svobodnem svetu mnogo koristila, komunističnim lažem pa škodila, da smo se politični emigranti enako svobodno počutili med ostalimi državljani. Pogoste klevete komunistov so morale izostati. Škof Rožman, ki je stalno sledil zvesto naši borbi, je bil te zmage izredno vesel ob vsakem našem snidenju z njim. Ob zaključku druge sezije te razprave v kongresu, nekako v prvi polovici septembra leta 1962, je bil v obeh domovih sprejet zakonski osnutek v polni vrednosti naših zahtev. Pred predložitvijo tega osnutka smo zvedeli za zahtevo kongresa, da je ta zahteva od Tita za prvi obrok 20 milijonov dolarjev odškodnine za zaplenjeno premoženje.

Toda tu se je zgodilo, kar je potrebno omeniti, kar mi je ob tožbi izjavil prijatelj father Slapšak. "Kadar je pošteno dobro delo v najlepšem razvoju, ima navadno hudič svoje prste vmes." Radi zaščite, ki jo je Tito užival pri samem predsedniku Amerike, so se iz 20 milijonov dolarjev rodili samo trije milijoni, in še ti pod pogoji, ki so bili popolnoma nesprejemljivi. Svet se je tudi na zunaj veselil začetih pogajanj radi 20 milijonov in avstrijski list "Neuland" je iz Švice o tem poročal.

Med razpravo o zakonskem osnutku smo tudi prejeli od združenja svetovnih juristov 60 držav obvestilo, da je to združenje pri Vrhovnem sodišču v Washingtonu storilo sklep, da mora Amerika beguncem preskrbeti pravične odškodnine.

Škof Rožman se je celo kot zaznamovan obsojenec po komunistih oglasil po spomenici pri senatorju Lauschetu in pri kongresniku Feighanu. Tolmačil je pravilno popolnomo zasebno pravico naše zahteve.

Tri leta je že naš moderni Mojzes v grobu spal nevzdramno spanje, duša pokojnega škofa pa je uživala pri Bogu večno veselje. Našemu naporu pa se je bližal črni dan. Ako je škof za časa okupacije za preganjane Srbe po Hrvatih posredoval celo pri sv. očetu, bi prav gotovo za našo zmago posredoval pri katoliškem predsedniku ZDA in ako bi bilo potrebno posredovanje, še pri Sv. stolici, bi se gotovo ne obotavljal tudi tam posredovati in to celo za popolnoma zakonito zadevo.

Ta črni dan, 22. vinotok 1962, je nastopil, ko je predsednik Kennedy ugodil diktatorjevi prošnji Titu, da črta zahteve beguncev iz zakonskega osnutka odškodnin. Za to porazno zmoto je osnutek zakona utrpel kar sedem strani, koristnih za priznanje odškodnin vseh jugoslovanskih beguncev.

V kongresu je završala nevolja. Senatorji so hiteli s protestnimi 'bili', njim so isto sledili kongresniki. 'Bili' so bili napoteni v oba juridična oddelka senata in predstavniškega doma. Tam čakajo ti 'bili' na rešitev v kongresu, kakor stotine takih 'bilov'. Le močna organizacija novih naseljencev lahko upa na uspeh. Ako bi Bog pustil škofa le še nekaj let pri življenju, bi vsi begunci jugoslovanskega izvora bili danes med najsrečnejšimi.

Zato priporočajmo se svetniški duši pok. škofa, da nam čimprej izprosi ponovno zmago za pravično stvar.

Celovški škof dr. Koestner mi je ves čas mojega bivanja v Ameriki ponovno omenil v svojih pismih: "Hvaležen sem Bogu, da sem bil gostitelj tako velikega škofa, kakor je bil škof Gregorij Rožman. Radi njegovega svetniškega življenja sem mnogo pridobil za moje škofovanje.

Ob mojem letošnjem obisku v Evropi pri škofu Koestnerju je prvi pogovor obiska pričel s spomini na škofa Gregorija. Nikakor ni škofu iz spomina škof Gregorij. Bodimo ponosni na oceno našega Modernega Mojzesa škofa Gregorija, izraženo po škofu nemškega rodu.

Slovenec škof mi je ob neki priliki takole pisal. Zelo sem vesel zvedel, da ste tako srečni, ker imate v posebnem spoštljivem spominu škofa Gregorija Rožmana, kateremu je za vsa dobra dela samo Bog plačnik.

V tem opisanem primeru in drugih, tu ne navedenih primerih o škofu Gregoriju me nadaja želja tudi vas Slovence opogumiti za moje prepričanje k škofu Rožmanu, da se mu vsi priporočamo v molitev k Bogu za prav vse naše potrebe, posebno pa za svobodo našega naroda.

Spričo tega je že zadnji čas veličastno mesto zemskim ostankom tam, kjer bodo ti zavarovani pred vsakim izravnanjem groba in kjer bo znamenje kazalo tudi naraščajem, da tu počiva mož z najvišjimi ideali in žrtvami za naš narod. Oglejmo si v duhu spomenik borcu za naš narod nadškofu Jegliču v Ljubljani.

Rudof Lukež, st.

PRIDITE NA NAŠE MARTINOVANJE!

CLEVELAND, O. — Belokranjci in Belokranjke prisrčno vabimo vse drage rojake in rojakinje na naše martinovanje v soboto, 15. novembra 1969, v Slovenskem narodnem domu na St. Clairju, v spodnji dvorani. Večerjo bomo servirali od sedmih zvečer. Za ples bodo igrali "Veseli Slovenci". Prostor za parkiranje avtov bo na razpolago tudi na parkališču Central National banke. Na veselo svidenje!

ODBOR

SŠK keglja

CLEVELAND, O. — Po igrah zadnji teden je položaj kegljaškega tekmovanja SŠK zdaj takle:

	Dobili	Izgubili
Žlahta	20	8
Mački	18	10
Urarji	18	10
Pastirji	18	10
Navihanci	17	11
Pivopivci	16	12
Zajčki	16	12
Marostarji	16	12
Optimisti	15	13
Golobi	14	14
Pisane gobe	14	14
Benečani	13	8
Štruklji	13	15
Živali	13	15
Koprive	13	15
Blejci	10	18
Asi	9	19
Reveži	8	13
Prav zanič	8	20
Meteorji	7	21

Kdo bi si mislil, da bo Žlahta kraljevala na prvem mestu. Tja so se vzpeli, ko so dvakrat zaporedoma pomedli vse točke. K temu višku je pripomogla Marjetka Selan z 190 igro in Jure Švajger, ko je podrl 96 kegljev nad svojo povprečnost. Mački so planili na drugo mesto iz dvanajstega, ko se premagali Živali. Janez in Helga Ambrožič sta zaigrala 201 in 166 igri v tej zmagi.

Miha Perčič je zaigral 202-580, da je pripomogel Zajčkom do štirih točk od Meteorjev. Jerry Grajzl je imel 199-575 večer za Urarje, kateri so premagali Prav zanič za pet točk. Filip Perčič je rešil Koprivam tri točke od Optimistov z 212 igro.

Štruklji so vzeli Pastirjem pet točk in jih potisnili s prvega na četrto mesto. Samo ena izredna igra Pisanih gob jim je pripomogla do treh od sedmih točk od Pivopivcev. Reveži so se rešili iz zadnjega mesta, ko so premagali Golobe za štiri točke. Benečani so presenetili Marostarje s popolno zmago in se s tem vzpeli za pet mest višje. Navihanci in Asi so se tudi pomerili in so prvi odnesli večino v točkah.

Samo še dve nedelji sta pred občnim zborom. Na svidenje!

Grabnar

BODICE S.Š.K.

V soboto gromoglasno
nazdravljali "Martinu",
kot vsak pravi športnik
"uklanjali" se vinu...

Nato pa kar čez noč
nedelja je prišla;
slovenska vsa elita
je h kegljanju šla...

Padali so "pini" —
da nas kar strah je bilo,
morda nekdo po sreči —
napravi še tristo.

"Martina" smo popili,
v glavi še "štrbunk",
upajmo v nedeljo —
boljši pride — SUNK.

Hribovec

ZA SMEH

Mož pride popoldne domov in najde vrata stanovanja zaprta. Na zvonjenje nihče ne odpre. Končno da mož vrata nasiloma odpreti in najde v predsobi na mizi listek, na katerega je žena napisala tole:

"Odšla sem v kino. Ključ od stanovanja je pod predpražnikom."

•

Mož: "Kaj pa imaš v tem velikem zavitku, ki so ga prinesla z mesta?"

Žena: "O, to sem ti kupila, da mi boš dal za rojstni dan."

•

Prvi uslužbenec: "Hej, zakaj se pa nisi smejal šali, ki jo je "bos" povedal?

Drugi uslužbenec: "Meni se ni bilo treba, ker bom prihodnji petek "kvital"!

Vpliv pare na polt

Jutranje umivanje obraza izmenično s toplo in mrzlo vodo osveži kožno tkivo in je hkrati izvrstna masaža. Vendar vse to za dosego lepe, napete polti ni dovolj. Vsakih deset dni si moramo pošteno okopati obraz v pari, da se lahko prav vsaka znojnica odpre in zadiha. S potom pa izloča koža tudi vso nesnago, ki bi se sicer nabrala v nji.

Ako bomo pretiravale, nam utegne postati para tudi škodljiva. Če jo uporabljamo zmerno, nam bo posvežila obraz, če pa si prevečkrat parimo obraz, nam bo postala koža zgubana in bo izgubila svojo naravno lepo barvo.

Vpliv pare na kožo je različen. Predvsem je para važen činitelj za čiščenje polti, požene pa tudi kri hitreje po žilah na obrazu, kar hkrati osveži ves živčni sistem in vse žleze v koži. Če dodamo vreli vodi še kakšno zdravilno rastlino — na primer kamilice — bo učinek še boljši.

Para prijetno in koristno vpliva na polt tudi zato, ker jo ovlaži. To daje polti svežino. Največkrat postane polt suha, nagubana in brezbarvna, ker izgubi svojo naravno vlago.

Kako pa si pripravimo parno kopel?

V lonec damo prgišče kamilic in čeznje vlijemo vrele vode. Že prej pa si očistimo obraz s kakšno čistilno vodo, če te nimamo, pa z milom in toplo vodo. Nikoli si ne smemo pariti umazanega obraza, ker bi se tedaj nesnaga še globlje zajedla v kožo. Zdaj sklonimo glavo nad lonec in si jo pokrijmo z brisačo. Paziti moramo, da nam para ne pokvari pričeske. Prav tako ne smemo dopustiti, da bi nas para žgala v obraz.

Ko smo tako 5 minut držale obraz nad paro, snemimo brisačo in se umijmo s toplo vodo, ki bo odplavila vso nesnago iz znojnic in lojnic. Zdaj si prav na tanko namažemo na obraz nekaj hranljive kreme in šele zdaj si umijmo obraz v mrzli vodi, ali pa si ga obložimo z mrzlimi cčetimi obkladki.

Mrzli obkladki ne smejo biti ledeni, da ne poškodujejo kože. Priporočljivo je, da si pripravimo parno kopel zvečer, ko ostanemo doma.

Parjenje obraza je priporočljivo tudi zato, ker je eden izmed najučinkovitejših, pa tudi najcenejših kozmetičnih sredstev, ki jih lahko pripravimo same doma.

Komemoracija 10-letnice smrti škofa dr. G. Rožmana

CLEVELAND, O. — V nedeljo, 16. novembra, bo pri Sv. Vidu komemoracija 10-letnice smrti ljubljanskega škofa dr. Gregorija Rožmana, ki je umrl v begunstvu v Clevelandu in čaka vstajenja pri Mariji Pomagaj na Ameriških Brezjah v Lemontu, Ill.

SPORED:

Cerkev sv. Vida: Ob pol 11. dop. koncelebrirana sv. maša. Somašujejo rev. Jože Mavser, rev. Dr. Franc Blatnik in rev. Julij Slapšak. Med sv. mašo govori rev. Jože Mavser, župnik v Bozemannu, Mon.

Šolska dvorana pri Sv. Vidu: Ob 3. pop.

1. Uvodna beseda. Rev. Julij Slapšak.
2. Alegorija. Ob pesmi "Gor čez izaro" odnosno "Moj rodni dom". Slovenska folklorna skupina Kres.
3. Dr. Jerko Gržinčič in dr. Ivan Pregelj. Pesem. Recitirajo otroci Slovenske šole pri Sv. Vidu.
4. Dr. Tine Debeljak: Križa teža in plačilo. Recitira g. Jože Likozar.
5. Beseda škofa dr. Gregorija Rožmana. Magnetofonski trak.
6. Stanko Premrl: Absolutio. Pevski zbor Korotan. Pevovodja inž. Franček Gorenšek.
7. Deklamacija in pesem. Slovenska šola pri Mariji Vnebovzeti.
8. Slavnostni govor, rev. Jože Mavser, župnik, Bozemann, Montana.
9. Simbolična slika ob pesmi "Glejte, kako umira pravični!" Slovenska telovadna zveza, Cleveland, Ohio.
10. a) dr. Jerko Gržinčič: Križa teža in plačilo. Bere gdč. Roži Dolinar.
    b) dr. Jerko Gržinčič: Križa teža in plačilo. Poje Moški zbor pod vodstvom g. Martina Košnika.

Nobene vstopnine!

Vsak bo dobil spominsko podobico Marije Pomagaj z Brezij s pomenljivim besedilom.

Komemoracijo sta pripravili s sodelovajem slovenskih katoliških kulturnih organizacij in ustanov v Clevelandu Slovenski sobotni šoli.

Spominu pokojnega ljubljanskega škofa DR. GREGORIJA ROŽMANA ob deseti obletnici smrti

Skof dr. Gregorij Rožman je bil rojen 9. marca 1883 v Šmihelu pri Pliberku na Koroškem. V duhovnika celovške škofije je bil posvečen 21. julija 1907. Eno leto je kaplanoval v Borovljah, nato nadaljeval študije v Avguštineju na Dunaju. Leta 1913 je postal profesor cerkvenega prava in moralke v celovškem semenišču. Leta 1920 je postal profesor cerkvenega prava na univerzi v Ljubljani. 17. marca 1929 je bil imenovan za pomožnega škofa ljubljanskega in 1. avgusta 1930 postal redni škof ljubljanski, kar je ostal do svoje smrti. Leta 1945 je šel s svojim narodom in svojim semeniščem v begunstvo. V Cleveland je prišel 2. julija 1948 in tu umrl 16. novembra 1959. Pokopan je pri Mariji Pomagaj v Lemontu.

OTROŠKI KOTIČEK

To nedeljo, dragi otroci, bomo obhajali desetletnico smrti škofa dr. Gregorija Rožmana. Na dan 16. novembra je v Gospodu zaspal v bolnici svetega Aleša - St. Alexis Hospital. Bil je škof ljubljanske škofije v najtežjem času. Tuji sovražniki so tedaj davili našo domovino, komunisti doma pa so izrabili veliko trpljenje, da bi dosegli svoj cilj. Škof dr. Gregorij Rožman je tedaj vzdignil svoj glas in odkrito in javno povedal, kaj se skriva za frazami o borbi za svobodo, ki so jih komunisti tako zvesto ponavljali. Pomladni meseci leta 1945 so pokazali, da je škof imel prav in prav tisti, ki so njegovi besedi prisluhnili. Slovenska zemlja je pokrita z grobovi tistih, ki so upali povedati in braniti resnico. Danes je doma marsikaj drugače, bič, ki so ga komunisti vihteli nad nedolžnimi, udarja po njih hrbtih. V črepinje se je sesulo njih veliko govorjenje, kri nedolžnih žrtev je strašna kazen.

Mučenik za krščansko prepričanje je bil tudi škof dr. Gregorij Rožman. Bil je begunec, opljuvan — toda stal je kot jez in odšel v slavo božjo. Niso ga zmogli tisti, ki so ljudem obetali nebesa na zemlji, pa so še tisto, kar so ljudje imeli, spremenili v pekel. Danes je velik pokojni škof, kaj je ostalo od slikanih nebes doma? Dragi otroci, ko pojdete v nedeljo na spominski dan, mislite na velikega moža in ga prosite, da bi slovenskemu človeku bil vedno blizu. In naučite se ga posnemati v trdnosti in preprostosti. Zdaj ste otroci, nekoč boste možje in žene. Tedaj boste potrebovali zgleda velikega moža in velikega škofa. In zdaj pojdimo k pošti.

*

Dragi Kotičkov stric!

Vsak teden čakam na Tvoj kotiček, ki ga rada berem. Ker ga ni, Ti napišem pismo. Kako se imaš? Upam, da si Ti ni nič hudega zgodilo. Ali si imel lepe počitnice? Tudi jaz sem se dobro imela med počitnicami. Z domačimi sem šla v Washington, D. C., in v New York. Ogledali smo si Belo hišo, Kapitol in druge zgodovinske zanimivosti. Z nami je šel tudi stric, ki je prišel na obisk iz Slovenije. Ostal je tu šest tednov. Igrali smo se z njim ali pa šli z njim na sprehod. Ko je odšel, nam je bilo zelo dolgčas. Toda začela se je šola in učenje, lepe počitnice so ostale le v spominu. Lepo Te pozdravlja

Dori Šemen

Draga Dori!

Se lepo zahvalim za pisanje. Kakor vidiš, sem Kotiček le začel, čeprav me starost trdo pritiska. Med počitnicami je še kar šlo. Po vrtiču sem brskal, zvečer sedel na klopici s čedro med redkimi zobmi in sam sebi obujal spomine. Je bilo nekaj večerov tako šentano lepih, da sem se kar mladega počutil. Zime se pa bojim, punčarica, hudo bojim. Ti si romala po svetu. Lepo. Tudi jaz sem v mladih letih veliko obhodil, po dolinah in po gorah. Zdaj potujem le še v mislih. Osmlednil sem v teh letih in nisem več za kam daleč. Dobro se imej in še kdaj se oglasi. Lepo Te pozdravljam.

*

Dragi Kotičkov stric!

Danes Ti bom napisala zanimivo pismo. V letu 1963 sem šla na luno. Tam na luni sem obiskala mojo drago teto. Ona je imela zelen obraz in rumene roke, noge in zobe. Živela je v majhni drevesni votlini s tremi prijateljicami, vsaka druge barve. Imele so rožasta ušesa, vse drugo je bilo črno. Imeli smo se prav lepo. Jedli smo travo, toda ni bila zelena, temveč čisto rumena. Pili smo vodo iz reke. Tako lepo je bilo, da nikdar več ne bom šla na luno. Lepo Te pozdravlja

Marjetka Kristanc

Draga Marjetka!

Se mi zdi, da rada gledaš televižen in sicer zgodbe, ki se gode na drugih planetih. Zanimivo fantazijo imaš, toda če mislim, kakšen siromak bi bil jaz, ko bi šel s Teboj na tisto potovanje, me je kar strah. Bogme, tako rad imam kakšen pečen krompir, tam pa trava. In še rumena po vrhu. Še zeleno bi težko spravil doli, rumene bi za noben denar. Sicer se mi pa zdi, da tudi Tebi ni bilo posebno všeč na luni. Ne želiš si več tja. Tako Ti rečem, deklič, ostani na zemlji. Pogrešali bi te. Kadar boš imela kaj časa, Te pridem pogledat. Bi rekla kakšno, če se Ti bo zdelo vredno govoriti s starim človekom. Pridna bodi in lepo Te pozdravljam.

*

Dragi Kotičkov stric!

Moj najlepši dan med počitnicami je bil, ko sem dobil ribiško orodje. Skoraj vse sem si sam kupil, le palico mi je dal očetov prijatelj. Nazadnje sem pregovoril očka, da me je peljal k jezeru. Dolgo sva ostala tam, a na žalost nisem nič ujel.

Nekaj tednov pozneje smo šli na počitnice v državo New York. Očka je tam najel motorni čoln in jaz seveda, sem nastavil svoje trnke. Kmalu sem ujel veliko ribo, ki smo jo potem imeli za večerjo. Zelo sem bil ponosen. Te pozdravlja

Tomaž Štepec

Dragi Tomaž!

Ribič tudi jaz nisem, čeprav so todle ljudje kar nori na ribolov. Več je ljudi pri jezeru kakor rib v njem. Ko sem bil v Tvojih letih, sem si nekoč urezal palico in na debelo nit privezal zakrivljeno bucko. To so se ribe smejale, ko so videle tisto one. Nobena ni prijela. Tako sem vedno lovil ribe po starem. Hlače sem si zavihal, pripodil postrv kam v kot, zagradil s kamni in potlej v rokami po njej. Je bil dolg lov, fant. Pa se je rado zgodilo, da sem jo že držal, skoraj že večerjo kuhal, pa mi je zdrsnila iz rok in zbogom oboje. Zdaj pustim ribe pri miru. Sem pa vesel, da se je Tebi posrečilo vsaj eno ujeti. Nekoč boš nemara še dober ribič. Lepo Te pozdravljam in dobro se imej.

Tako, končati bo treba. Pridni bodite, učite se in v nedeljo v cerkvi mislite na velikega škofa dr. Gregorija Rožmana, ki je ostal v srcih vseh Slovencev. Naj bi ostal še naprej naša velika luč.

Lepo Vas pozdravlja
vaš Kotičkov stric

Nevarnost za oči

LOS ANGELES, Calif. — Dečki utrpe na očeh povprečno trikrat več poškodb kot deklice. Največ poškodb na očeh izmed vseh plasti in starostnih dob prebivalstva utrpe mladi fantje v prvih letih višje šole.

Tiskovni sklad A.D.

Dolgoletna naročnica Mrs. Louise Lican, Cleveland, Ohio, je prispevala $2 v tiskovni sklad, ko je obnovila naročnino. Iskrena hvala!

*

Dolgoletni naročnik g. Frank Grad, Denver Colo., je prispeval $2 v tiskovni sklad Ameriške Domovine, ko je obnovil naročnino. Najlepša hvala!

*

Dolgoletna naročnica lista Mrs. Mary Cervan, Eastlake, O., je prispevala $1 v tiskovni sklad Ameriške Domovine, ko je obnovila naročnino. V torek, 4. novembra 1969, je v dobrem zdravju dopolnila 84 let in Ameriško Domovino še vedno zelo rada bere. Lepa hvala za dar!

*

Mrs. Mary Zeleznikar, Fontana, Calif., je prispevala $2 v tiskovni sklad Ameriške Domovine iz naklonjenosti do lista. Najlepša hvala!

*

Mrs. Rose Lausche, Cleveland, Ohio, je prispevala $1 v tiskovni sklad Ameriške Domovine, ko je obnovila naročnino. Lepa hvala!

Vesti iz Slovenije

Znana igralka Nablocka umrla

Znana dramska igralka Marija Nablocka je umrla pretekli mesec v Ljubljani in bila pokopana na Žalah. Skoraj pol stoletja se je udejstvovala v ljubljanski Drami in bila ena najpopularnejših med odrskimi umetniki v Ljubljani. Rojena je bila v Astrahanu na Volgi in je prvič nastopila v gledališču v Kijevu v ruski komediji "Kariera Nablockega. Po tej igri je dobila svoje umetniško ime, njeno pravo ime je bilo Marija Nikolajevna Borislavska. V Ljubljani je prvič nastopila leta 1922 v Dostojevskega Idiotu. Uspeh je bil tolikšen, da je nato v Ljubljani ostala. Zadnjikrat je nastopila aprila 1964.

Vajencev nimajo

Slovenska gradbena podjetja so v preteklih letih iskala vajence največ na Hrvaškem in v Bosni, ker jih doma niso mogla najti. Sedaj ne morejo dobiti vajencev niti več na jugu in strokovnjaki se sprašujejo, kje je temu vzrok. V času, ko je težko dobiti stalno delo, ni mogoče dobiti vajencev za gradbene poklice, vse od zidarjev, tesarjev in drugih obrtnikov, a vendar so delavci v gradbeni industriji sorazmerno boljše plačani od delavstva v drugih industrijskih panogah.

Zdravniki se pritožujejo

V Sloveniji so začeli razpravljati o uvedbi zdravniških ordinacij za "samoplačnike", to je za osebe, ki bi zdravnike same plačale in seveda zato prišle preje na vrsto in dobile tudi "boljšo postrežbo". Zdravniki se pritožujejo, da je zdravstveno osobje na splošno nižje plačano kot osebe z enako izobrazbo na drugih področjih, kjer imajo možnost sami odločati o svojih zaslužkih, kot je to v industriji.

Mesečni osebni dohodek zdravnika-specialista naj bi znašal od 1850 do 2300 novih dinarjev (od $150 do $190), medicinske sestre od 1150 do 1250 dinarjev ($90 do $100), administratorja od 800 do 1000 dinarjev in strežnice borih 600 dinarjev. Težava je v tem, ker ni za zdravstvo dovolj denarja. Socialni zdravstveni urad plača zdravniku operaterju 6 din na uro, specialistu na kliniki pa 8 din na uro. Dežurna instrumentarka dobi za eno uro dežurstva 3.7 dinarjev. Za specialistični pregled plača Socialno zavarovanje 12.70 dinarjev ($1.15). V to vsoto je všteto delo zdravnika specialista, ene medicinske sestre, ene administratorke in še del režije...

Da pri takem finančnem stanju toliko zdravnikov odide v tujino, res ni čudno! Tudi zobozdravniki so v sličnih težavah, zato tudi tam razpravljajo o možnosti ponovne uvedbe privatne prakse, ki je bila pred nekaj leti odpravljena.

Na jugu dežele je življenje cenejše

WASHINGTON, D.C. — Delavsko tajništvo je objavilo pregled študije o stroških za življenje upokojenega para v raznih delih dežele. Prišlo je do zaključka, da je najmanj, kar potrebuje upokojeni par za skromno, pa vendar zdravo življenje nekako $2,900 na leto ali nekako $240 na mesec. Kdor ima mesečno okoli $550 dohodkov, pa živi lahko kar prijetno in v zmernem ugodju.

Življenje je na jugu dežele sorazmerno najcenejše, ponekod od 10-15%. Najdražje je na Havajih, sorazmerno drago pa je tudi v — Clevelandu v Ohiu. Tu je dražje kot v Washingtonu, D.C., ali v New York City.

Begunska taborišča v Libanonu nadzirajo gverilci

BEIRUT, Lib. — V 15 begunskih taboriščih v Libanonu živi okoli 170,000 arabskih beguncev, ki so morali zapustiti svoje domove v Izraelu pred več kot 20 leti. Begunce oskrbujejo Združeni narodi, krajevne oblasti pa so skrbele v taboriščih za mir in red. Sedaj gospodarijo v 14 od 15 taborišč gverilci, njihove straže čuvajo vhode vanje.

Gverilske skupine nabirajo med begunci svoje člane, v taboriščih in okoli njih vežbajo svoje člane v orožju in bojevanju.

Dočakali bomo manj groma od letal

WASHINGTON, D.C. — Federalna administracija za letalski promet je odredila, da morajo nova jet letala zmanjšati grom, ki prihaja iz njihovih motorjev. Zmanjšati morajo grom, kadar so v zaletu na letališču, ko se dvigajo v zrak in ko se spuščajo na letališča.

Odlok stopi v veljavo 1. decembra. Tiče se le novih jetletal, pa še tu je nekaj izjem, na primer za nova letala Boeing 747. Predpisi za letala v obratovanju bodo pa objavljeni prihodnje leto.

— Narodni gozd ZDA obsega 200 milijonov akrov.

Moški dobijo delo

IŠČEMO DELAVCE
Za delo v tovarni trdega kromanja. Druga zmena. Nadure. Izučimo. Na zahodni strani, nasproti Rapid Transita. Oglasite se na
13701 Triskett Rd.
(221)

Delo za moške & ženske

Službo dobe
Tovarniški delavci, odlična plača, obrobne koristi, pokojninski načrt in bonus. Uradnice — tipkarice, odlična plača, več obrobnih koristi, pokojninski načrt in bonus.
CLEVELAND RANGE CO.
971 E. 63 St. (224)

MALI OGLASI

Hiša naprodaj
Prodam hišo na Norwood Rd. Za pojasnila kličite 881-1887.
(220)

Stanovanje v najem
4-sobno stanovanje s kopalnico, zgoraj, na novo prebarvano se odda na E. 156 St. blizu Grovewood Ave. Kličite 531-4502.
—(220)

Hiša naprodaj
2-družinska, 5-4, blizu bulevarja, spodaj lepa velika kuhinja, preproge, 2 in pol zidana garaže. Se lahko takoj vselite. Pokličite
CAMEO REALTY CO. 261-3900
Vprašajte za Rose Komochar — 486-7198
(220)

Prvič na ogled
Dvodružinska hiša, pri Nottingham Rd., blizu Lake Shore Blvd. Garaža za 2 kare, lot 150 čev. globok.
LAURICH REALTY
IV 1-1313

Hiša naprodaj
Dohodek od enega stanovanja bo izplačal za dvodružinsko zidano hiša, eno leto staro, 3 spalnice, lepa vgrajena kuhinja. Hitite! Kličite Millie 261-1182.
WM. H. BYRNE REAL ESTATE
261-5100
(220)

Ženitna ponudba
Slovenski fant, 26 let, 5.5 visok, želi spoznati preprosto in nežno slovensko dekle primerne starosti, za skupno pot. Slika zaželjena. Ponudbe na upravo pod značko: "Tajnost".
(12,14,17,19,21 nov)

Hiša v najem
Enodružinska, popolnoma opremljena, 2 spalnici spodaj, garaža. V slovenski okolici. Kličite 361-2807.
(14,20,21 nov)

V najem
Spalna soba se odda moškemu; si lahko tudi kuha in garaža je na razpolago, če želi. Na 18105 Marcella Rd., med 185 st. in Lake Shore Blvd. Tel: IV 1-0016.
—(14,23 nov)

Ženitna ponudba
Slovenka iz Kanade, stara 30 let, želi spoznati poštenega slovenskega fanta v svrho ženitve. Resne ponudbe na upravo Ameriške Domovine pod značko "Osamljena".
14,18 nov)

Hiša naprodaj
Lepa 5-sobna hišica v lepi slovenski naselbini na Kildeer Ave., blizu Euclida se proda s pohištvom ali brez. Kličite 531-4301.

Stanovanje išče
Starejša slovenska dvojica išče 4-sobno stanovanje zgoraj, čisto in mirno, v bližnji okolici Sv. Vida. Kličite 431-0628.
(x)

Joseph L. FORTUNA
POGREBNI ZAVOD
5316 Fleet Ave. MI 1-0046
Moderni pogrebni zavod
Ambulanca na razpolago podnevi in ponoči
CENE NIZKE! PO VAŠI ZELJI

CVETLICE ZA POROKE POGREBE IN VSE DRUGE PRILIKE
• Brezplačna dostava po vsem mestu • Brzojavna dostava po vsem svetu FTD
STARC FLORAL Inc.
6131 St. Clair Ave.
Telefon podnevi: 431-6474
Dom: 1164 Norwood Rd.
Telefon ponoči EX 1-5078
Smo tako blizu vas kot vaš telefon

ZAKRAJSEK FUNERAL HOME CO.
6016 St. Clair Ave.
Tel.: ENdicott 1-3113

SLOVENSKA BRIVNICA
(BARBERSHOP)
783 East 185 St.
JOHN PETRIČ — lastnik se priporoča

IZ SLOVENIJE
Gramofonske plošče • Knjige
Radenska voda • Zdravilni čaji
Spominčki • Časopisje • Vage na kilograme • Semena • Strojčki za valjanje in rezanje testa.
TIVOLI ENTERPRISES, INC.
6419 St. Clair Ave. Cleveland, Ohio
431-5296

NEFF E. 185 ST.
Brick bungalow, 3 bedrooms, 2 fireplaces, 1½ baths, near Our Lady of Perpetual Help Church.
George Knaus, Broker 481-9300
(12,14 nov)

SVETOVIDSKA OKOLICA
Enodružinska z dohodkom, 4-4, na Norwood Rd. Vse sobe velike, garaže, $350 naplačila.
2-družinska, 6-6 na Addison Rd., 2 peči za ogrev, vsa podkletena, v odličnem stanju. Lep dom in $80 dohodka.
4-družinska, blizu Sv. Vida, vsako stanovanje po 2 spalnici, 4 plinski furnezi, garaže, dohodek $260 mesečno. Idealen dom z dohodkom. Na razpolago 6% posojilo.
6-družinska zidana 5-5-5-5-5-5, mesečni dohodek $390. $19,800.
4-družinska zidana 6-6-6-6, garaže, v odličnem stanju.
Hiša osem sob za eno družino na Addison Rd. $9000, samo $300 naplačila v A-1 stanju.
Hiša za dve družini 5-6 in hiša za eno družino na enem lotu, v dobrem stanju $650 naplačila.
Potrebujemo več hiš.
Kupci z gotovino čakajo.
Kličite nas!
A.M.D. REALTY
1123½ Norwood Rd. 432-1322
(Fx)

Če nameravate prodati Vaše posestvo, kličite John Laurich Realty IV 1-1313 in bo prišel na Vaš dom, da se pogovori z Vami o Vašem problemu zastonj.
(Fx)

Hiša naprodaj
Proda se enodružinska hiša na 1080 E. 72 St. Za pojasnila kličite 881-3634.
—(221)

V najem
Dve opremljeni sobi, spalnico in kuhinjo, oddamo v najem na 1196 E. 74 St. Kličite po 6.30 zvečer: EN 1-4688.
—(Nov. 10,12,14)

F. S. FINZGAR:

POD SVOBODNIM SONCEM

"Kam?" so se povpraševali.

Stari Sloven je motril obrežje s sokoljim očesom gor in dol. Stegnil je vrat, nastavil roko ob čelo in veselo pomežiknil. Zagledal je v trstju velike, črne zaplate — skrite brodove.

"Z brodovi nazaj, Iztokovi vojski naproti!"

Radov konj je zacepetal in grizel jekleno brzdo. Njegov gospodar ga je krčevito stisnil. Žal mu je bilo vsakega trenutka. Gnalo ga je z neutešljivo silo v stepo — za Ljubinico. Stari Sloven se je ozrl na mladca preko rame in mirno, z globokim glasom ponovil: "Polivaj ogenj s pametjo!"

Nato je takoj odredil, da so odmotali dolge konopce, ki so jih nosili zvite ob sedlih. Otvezli so brod. Dva vojščaka sta stopila nanj in ga odpahnila iz bičja. Nato so pripeli konopce za sedla in vlekli s konji široki plav po reki navzgor proti kraju, kjer so videli ostale brodove. Ležali so vsi deloma na suhem. Zato so se vsi uznojili, preden so dvignili mogočno težo z brega v vodo. V tla so zabili kole in privezali sredi trave konje obnje. Sami pa so odrinili s širokimi loparji na veletok in tirali brodove na breg Slovenov.

Sonce je privozilo do zenita, ko so se vrnili na najmanjšem brodu. Stari Sloven je velel pluti v gosto vrbje; tam so plav previdno skrili in ga zadelali z vejami in trstjem. Tudi čolniček so pogreznili v blato.

"Kam?" so vnovič vprašali vojščaki.

Stari Sloven je zasedel konja, za njim so poskakali mladci v sedla in mu nemo sledili. Previdno je jezdil do mesta, kjer je ležal prvi brod. Upognil se je s sedla in iskal sledov. Ni trajalo dolgo, ko je zagledal vajen vojak vtisnjena kopita Radovanovega konja.

"Za njim!" je velel. "Očka dobro ve, kje je tabor Hunov. Zakaj je jahal naravnost vanj, na Svetovita, da ne drugam!"

Jezdeci so se uvrstili v gosji red in oprezno šli za sledom, dokler niso za trdno vedeli, v katero smer je odšel Radovan. Do vznožja nizkih holmov, ki se vlečejo proti jugovzhodu, so razločno sledili skoke godčevega konja. Tu je postal svet trši, sledovi so izginili. Kljub temu pa so bili prepričani, da je Radovan šel ob pobočju holmov. Zato so pognali odpočite konje in drevili ob hribcih in gozdih. Sonce se je nižalo — dan se je nagnil, a drugo jutro morajo biti ogledniki s poročilom ob Donavi, kjer bo čakal Iztok z vojsko. Zato ni bilo več časa, da bi se obotavljali. Rado je šinil mimo vseh tovarišev in jezdil četi na čelu. V daljavo so mu strmele oči in žarele kakor mlademu volku, ko gre prvič na plen. Kadar je jeknila ptica, mu je vzplulo srce, kakor bi Ljubinca zaklicala na pomoč. Stisnil je konja in zgrabil povodce. Nekje daleč, se mu je zdelo, je nekaj zarenčalo. "Tunjuš!" je naglo pomislil in iskal z desnico ostre sekire ob sedlu.

Bližal se je večer. Dolge sence so se hipoma iztegavale in ginile. Staremu Slovenu se je svetil na čelu krvavo podpluti obrunek. Kakor hrastov lub mu je bila koža nagubančena po mrklem licu. Pride noč, kam potem? Lahko jih ujame Tunjuš nenadoma, kakor ptiče v zanko. Treba je, da napno zadnje sile, dokler imajo še kaj dne. Poprijeli so vsi tesneje za brzde, udarili po konjih s kratkimi jermeni in nato popustili povodce, da so se iztegnile vrle živali v dolgih, plavajočih skokih po ravnini.

Hipoma pa je potekel grič ob desni. Kakor bi ga odrezal. Ozka dolinica se je odprla proti jugu. Sloveni so konje ustavili in se spogledali. Edini Rado je drevil kakor v sanjah dalje. Ali nenadoma so videli, kako se je vzpel njegov konj, se okrenil na zadnjih nogah in pridrevil nazaj k četi.

"Tabor! Tabor!" je vzkliknil Rado. "Dim se dviga iz kotline!"

"Nazaj!" veli stari Sloven.

Polagoma so se vrnili ob griču in poiskali gosto zarasel kotlič, kamor so skrili konje. Tam so počakali noči.

Ko se je stemnilo in mesec še ni prisvetil, so izginile temne postave v mračnem lesu. Po dva in dva so se plazili mladci po griču. Razdelili so si kotlino tako, da bi ves tabor obkrožili in si ga ogledali. Pri konjih je ostal edino stari Sloven, ki jim je strogo velel, da se morajo vsi vrniti do polnoči.

Rado si je izbral najnevarnejšo pot pri vhodu v kotlino. Dokler je plezal po brdu in skozi hrastičje, se ni menil za šum, če je poknilo dračje pod njegovimi nogami ali če je sfrfotala speča ptica. V prsih mu je gorelo in ni mislil na drugega kakor nanjo, ki jo iztrga in otme iz naročja pesjana Tunjuša. V razpaljeni domišljiji je sanjal, da sliši morda že nocoj njen glas, jo ugleda morda celo ob ognju, ko bo sedela otožna in bleda med deklicami.

Ko je priplezal vrh griča in se spustil po slemenu in po rebri navzdol, je na mah prenehalo grmovje. Stopil je iz gozda. Noge so se mu zaplele v goste veje, ki so ležale po zemlji. Na tistem kraju so Huni izsekavali gozd. Obstal je, da bi razbral v temi, kam bi krenil. Pod seboj je slišal hrzanje pasočih se konj, daleč pred njim je žarel ogenj in zdelo se mu je, da vidi krog njega premikajoče se postave.

"Tjakaj!" je bila njegova naloga. Kako? Mimo konj? Brez čuvaja se redko pase hunska brav. In vendar je njegova dolžnost, da presodi po številu konj moč tabora.

Ognil se je posekanega gozda, kjer mu je bila hoja naporna zaradi drevja in vej, razmetanih na gosto po tleh. Skril se je zopet v temo in lezel ob robu doline proti ognju. Počasi je ginilo omotično koprnenje po Ljubinici, zmogla je skrb in teža naloge ter izpodrnila sanjarjenje o Ljubinici. Zbral je vnovič vso prelest in zvitost. Plazil se je kakor lisjak neslišno, se spustil v dolino, se potopil v travo in se vil kakor kača prav tik črede konj proti ognju. Poskušal je, da bi razbral iz črne sence število živali. Toda ni mogel. Vtem se je domislil, da pred polnočjo vzide mesec; tedaj lahko pregleda čredo z gore. Pomikal se je ob robu grmovja uspešno dalje. Ob konjih ni začutil ničesar. Ni zamomljal pastir, ni si žvižgal čuvaj. Huni so pustili konje brez varuha. Včasih se je dvignil na kolena, na noge, da je motril ogenj.

Polagoma je videl, da se je vžgal še drugi, tretji, cela vrsta.

"Mnogo vojščakov!" je preudaril in lezel dalje. Obe roki sta mu že krvaveli, opraskani in obodeni od trnov. Pa Rado se za to ni zmenil.

Niti zmaknil ni, če je pritisnil bodeči osat z dlanjo.

Kmalu se je toliko približal, da je videl poskakujoče Hune ob ognjih. Kakor mrmljanje je razločil pogovor in tu in tam glasen, razločen vzklik.

"Dobre volje so! Pijejo! Brez skrbi jih zalezem!"

Postajal je čedalje drznejši in pogumnejši. Povzpel se je iz trave in premišljal, kako bi dospel najlaže v obližje največjega ognja. Ob njem bo videl Tunjuša in morda celo njo.

Preplazil se je prek doline do drugega roba gozda. Droben potok se je vil ob rebri. Rado je prebredel vodo in se skril v gozd. Tod je brez bojazni hitro korakal. Voda je šumela in glušila njegove korake, od ognjev je prihajal čimdalje večji hrup, smeh in pesem. Roko je držal na nožu in v vročici podrhtaval. Domislil se je, ali se bo brzdal, če zazre Tunjuša in ob njem Ljubinico, ali plane nanj in ga zahode.

"O, Devana," je vzdihnil, "bogovi mojih očetov, čuvajte me!"

Ob tem razmišljanju je zazevala pred njim široka jasa. Svit ognjev je segel prav do roba gozda. Sunkoma se je umaknil in stopil za debel hrast. Od tod je videl vse.

Huni so smodili bravino na ognjih, poskakovali in plesali, vihteč debele čutare nad glavami. Kocinaste hlače so plahutale ob skokih, dolge, sloke postave so bile v krvavem svitu ognjev še daljše in proznejše.

"Kakor vedomci!" je presodil Rado.

(Dalje prihodnjič)

CHICAGO, ILL.

REAL ESTATE FOR SALE

7 RM. BRK. COLONIAL
4 bdrms., 1¾-baths, cent. htg. and air. cond. Fin. bsmt., 2 c. gar. Vic. 115th-Western. Lo $30's. Appt. only.
Call PR 9-7330
(220)

LONG GROVE AREA
By Owner. Contemp. 8 Rm. Stone Ranch on spacious Virgin Timber site. Quiet neighborhood. Scenic view. Private lakes. Hi $40's.
By appt. 438-6345
(223)

FOR SALE — By Owner
RIVER GROVE — 4½ Rm. Ranch 1½ c. gar. patio. Ideal as starte home. Low taxes. Low $20's.
456-5907
(221)

CHICAGO, ILL.

HOUSEHOLD HELP

HOUSEKEEPER
Lite hswk. & child care for sml. fam. Mon. thru Fri. Must stay. Refs. reqd.
869-4969
(221)

BUSINESS OPPORTUNITY

GROCERY AND VARIETY STORE
By Owner. Long estab. Good. cor. loc. Ideal for couple operation.
384-8837 OR 227-6336
(220)

MALE HELP

JANITORS
(EVENINGS)
OFFICE and FACTORY
TOP WAGES, LIBERAL VACATIONS & INSURANCE BENEFITS
Convenient North Side Location
CONTACT MR. MILLER
728-6100
GASWAY DIVISION
WOLVERINE—PENTRONIX, INC.
5535 N. Wolcott St. Chicago, Ill. 60640
An Equal Opportunity Employer
(220)

PRESSMEN
VERTICAL PRESS
FRINGE BENEFITS, GOOD HOURLY RATE
CALL OR SEE
MR. GEO. PILLER
CARL GORR COLOR CARD. CO.
4242 W. FILLMORE
638-1400
(223)

ARNOLD TALIS
STROKOVNJAK V FOTOGRAFIRANJU
Vaš studio za poročne posnetke. portrete, fotografije vseh vrst, v črno-belih in barvastih posnetkih
Prosimo kličite:
432-0040 7106 Superior Ave. Cleveland, O. 44103
692-1515 15606 St. Clair Ave. Cleveland, O. 44110 (Blizu Five Points)

Kako prihraniti denar kadar kličete na daljavo

Dandanes že pamet zahteva, da vsak svoj dolar raztegnete. Zato Vam Ohio Bell pomaga dobiti največ za vsak penny izdan za daljne klice.

Vsako noč med tednom od 7h zvečer **in celi dan v soboto in nedeljo** lahko kličete tri minute od postaje — do postaje kamorkoli v Ohio (razen točk na otokih) za 40¢ ali manj, pa davek. Tudi lahko kličete kamorkoli v Zed. državah (razen Alaske in Havajev) za $1.00 ali manj, pa davek. Če govorite več kot tri minute, so dodatne minute še cenejše. Oglejte si tudi izredno nizke **posebne** "Night Owl" cene za klice po polnoči.

Raztegnite svoje dolarje in kličite na daljavo v cenenih urah. Obvestila za zavrtenje najdete na sprednjih straneh svoje telefonske knjige.

Ohio Bell

7208½ ST. CLAIR AVENUE
MIHA SRŠEN
POPRAVLJALNICA ČEVLJEV

ŽENINI IN NEVESTE!
NAŠA SLOVENSKA UNIJSKA TISKARNA VAM TISKA KRASNA POROČNA VABILA PO JAKO ZMERNI CENI
PRIDITE K NAM IN SI IZBERITE VZOREC PAPIRJA IN ČRK
Ameriška Domovina
6117 St. Clair Avenue HEnderson 1-0628

LES PREVAŽA — Slika kaže krov tovorne ladje v pristanišču Leningrada v Rusiji, založen z raznimi vrstami lesa. Rusija naj bi imela eno četrtino vse z gozdom pokrite površine na svetu.

BOJ PROTI BOLEZNI — V Vzhodnem Pakistanu se je ponekod pojavila kolera. Na sliki vidimo mater, ki je prinesla svojega otroka v posebno kliniko, katerih večje število so postavili nalašč za boj proti nevarni koleri s pomočjo iz ZDA, Britanije in Avstralije.

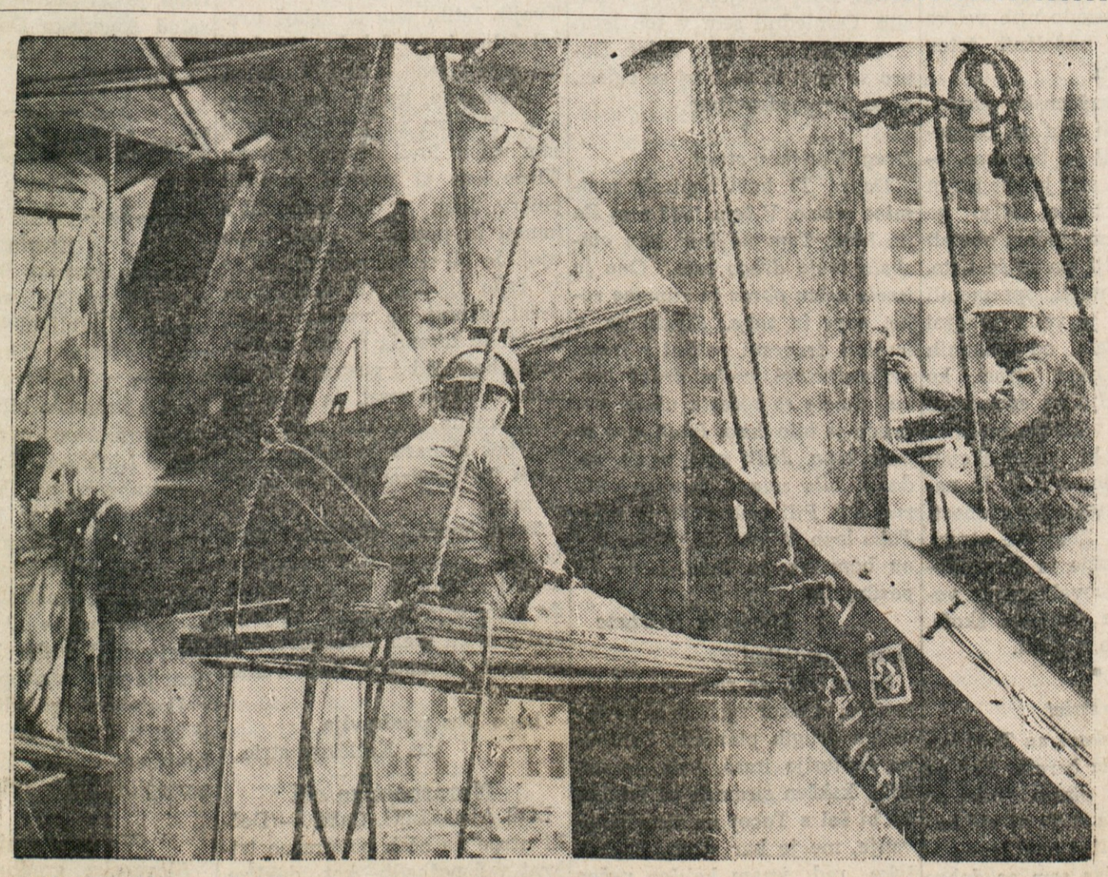

VSE ZVARJENO — Jekleno ogrodje 110-nadstropne zgradbe World Trade Centra v New Yorku je zvarjeno. Na sliki vidimo na levi spredaj delavca pri varjenju, na desni pa nadzornika, ki s posebno nadzvočno napravo išče morebitne napake v zvarjenih delih.

For Freedom AND Justice...

AMERIŠKA DOMOVINA

AMERICAN HOME

AMERICAN IN SPIRIT FOREIGN IN LANGUAGE ONLY

SLOVENIAN MORNING NEWSPAPER

The Great Fakes Take Over

By J. C. Penney Home Economists

Nowadays, few women from 15 to 80 years young feel their accessory wardrobes are complete with out at least one alternative "head".

For centuries hair for wigs and supplemental pieces was real; the finest came from Europe, the least expensive from the Orient. The best wigs were made by hand, with several hairs at a time tied onto a base; cheaper ones were machine-made. Although real hair pieces are still available, the great fakes have really taken over.

Modern chemical processes have developed fibers that match natural hair colors, sheen and weight. They are easy to care for, can be permanently curled and are not subject to change caused by oxidation. And they are inexpensive.

Modacrylic stretch wigs are the most popular newcomers to the hair field. They fit any head and can be styled permanently or changed at will. As for upkeep, the wig wizards at Penney's recommend an occasional shampoo with mild detergent and strict avoidance of hair spray, styling gels and electric rollers.

For those women who are happy with their own hair, but like a change of pace, a wiglet or fall is the answer. A wiglet is an add-on piece used to enhance a hair style. A fall is a longer hairpiece worn from the top of the head to give the effect of long hair.

AMERIŠKA DOMOVINA

AMERICAN HOME

CONDENSED NEWS FROM OUR HOME FRONT

★ The well known Mrs. Alice Meglich of 7023 St. Clair Ave., celebrated her 70th birthday on November 7th. Congratulations and wishes for many more happy and healthy birthdays!

★ Somebody on Fernhill Ave., in Parma, passed out Halloween candy and gum that smelled like gasoline, alarming parents. Parma police collected about 100 samples and sent them to the coroner's office to have an analysis made. One boy ate two pieces but he had shown no ill effects. The two kinds with the gasoline smell were a bubble gum bearing a Felix the Cat wrapper and a type of candy with a cartoon character label.

★ Frank Yankovic of South Euclid announces the engagement of his daughter, Andrea Jean, to William Michael McKinnie Jr., of Grose Isle, Mich. Her father is the well known Cleveland band leader and recording artist. Andrea graduated from Bryant and Stratton Business College, Chicago. Her fiance, a graduate of Henry Ford Community College, attends Western Michigan University.

★ A robber emphatically said, "Gimmie all your money," plopping his revolver on the cashier's counter at Stouffer's Restaurant, 725 Euclid Avenue, recently. "Nope," said Miss June Felber, just as emphatically. Miss Felber, a 15-year-veteran of Stouffer's cash register, rang the hostess bell, summoning Mrs. Ida Ricks. Mrs. Rick saw what was going on and rang another bell, which summoned assistant manager Craig Dilworth. The gunman saw him coming and took off like a bird, leaving his gun behind.

★ State Sen. Ronald Mottl, 35, the Parma legislator, and Debbie Budan, 18-year-old finalist in the Miss Teen Age American contest last year, were married recently in Boulder City, Nev. 30 miles from Las Vegas. The bride is a freshman at Cuyahoga Community College. She is the daughter of Mickey Budan, an auto salesman.

★ Sister Donna Marie, C.S.A., was the recipient of the St. Vincent Charity Hospital Employees of the Year Award for 1969. Sister Donna Marie, supervisor of Cardiac Units at the hospital, was chosen on the basis of her dedication to heart patients, and the inspiring example she offers to other nurses in the Cardiac Units. A native of Cleveland, Sister Donna Marie attended St. Stephen High School and was graduated from St. John Hospital School of Nursing and has been at St. Vincent Charity Hospital for the past ten years.

★ A South Euclid resident was startled Halloween night, when a Halloweener, instead of declaring trick-or-treat, asked for a band aid. The boy, 15, had injured himself the day before, cutting a piece of balsa wood. While he was out trick-or-treating the wound opened up. So he asked for treatment instead of a treat.

★ Fort Lewis, Wash.— Sometimes the purchasing for this military post can be very sweet. The office called for bids recently to supply the fort with sugar for three months. The bid invitation was for 50 tons.

★ Saylesville, R. I. — Since 1703, Quakers have assembled at Friends Meeting House, believed to be the oldest church on Rhode Island still in use. A small structure in the rear of the larger building is the oldest part, now used as a kitchen and dining room. The remainder of the building was erected in 1745. Two of the original horse stalls in which carriages were once left while their owners worshipped are still standing. In the building are an original bench and an old stove which dates from about 1776.

★ Detroit, Mich. — Chrysler Corp., reported recently the recall of 754 1970-model passenger cars "for inspection and replacement, if required, of inadequately welded wheels." In addition, 828 Dodge trucks, including some 1970 models, are being recalled for inspection and replacement, where needed, of nuts and bolts.

★ Little Rock, Ark. — To beautify a barren block cleared for urban renewal in the business section here, a portable park has been opened by a merchant group The park, believed to be the only one of its kind in The United States can be dismantled quickly and reassembled elsewhere in the city as other areas are razed. Flowering crab apple trees were brought from Ohio and set in decorative planters. In addition to trees and shrubbery the park contains two bus stop shelters. During evening hours picturesque gaslights provide soft, mellow illumination in the mini park.

★ New York, N.Y. — The American Society of Girl Watchers confessed in New York recently that it's in trouble because of the popularity of the maxicoats. "Our recruiting drive has been dealt a body blow," said Don Sauers, who founded the organization 10 years ago. "The society reached its greatest heights (5,000 members) with the advent of the miniskirt. Now it appears all these gains are being erased."

★ St. Louis, Mo. — A helicopter delivering Halloween candy to inner-city school children was hit with a bottle, apparently thrown from a housing project. The bottle made an 18-inch hole in the plastic bubble enclosing the cockpit, but the pilot landed the helicopter safely. The copter had been borrowed by the St. Louis Kidney Foundation for a trick or treat promotion.

★ Salt Lake City, Utah — Even the new math now taught in school could not show a profit for a youthful thief who robbed a cleaning establishment of $40 here. The youth left behind a revolver valued at $70.

Story of St. Vitus Holy Name Society

The following address was given by Mr. Michael M. Kolar at the 35th Anniversary Banquet of the St. Vitus Holy Name Society held on October 26, 1969. Mr. Kolar is one of the original founders and has served as President, and has been a continuous guiding light to the organization. — Ed.

Rev. Toastmaster—Rev. Fathers —Rev. Sisters — Guests and Members:

It gives me a great amount of pleasure to be able to address you today on this historic occasion when we celebrate the 35th anniversary of the founding of the St. Vitus Holy Name Society. Our founders, including Msgr. Ponikvar, would indeed be happy to see the results of their labors in starting the society, to see that after 35 years we have an active Holy Name Society as ever with nearly 500 members. May I relate just a few of the thoughts that come to my mind on this day.

First I would like to tell you that the society was formed in January of 1934 after many years of hopes and frustrations. It was on September 6, 1931 that the first big event at the new Cleveland Stadium was a huge Holy Name Rally which a group of us men under the encouragement of the then Father Ponikvar attended. We were stunned to see over 50,000 men publicly profess their faith.

Our new church was then being constructed and, after asking Father Ponikvar about forming a parish Holy Name Society, we were advised to wait until the new church was completed and new meeting rooms would be available.

THE ORGANIZING group, consisting of the then Lawrence Bandi, now Father Bonaventure, O.S.B. in Colorado, Frank Zabukovec Brooks, Anthony Baraga, Stanley Frank, and myself, met with Father Ponikvar to start the ball rolling.

After three preliminary meetings, the first general meeting was held in February. Our First Group Communion was in April. Those were depression years and it was a chance for young men to join an active church group which would keep them busy. Our first year was very ambitious. We not only formed the society, but we also started activities for our young men.

We had our monthly paper — the Holy Name News — and our own baseball league. Next winter we had a bowling and a basketball league, as well as an orchestra. At monthly meetings we had guest speakers of much prominence. The first guest speaker was the then Judge Frank J. Lausche who later became mayor, governor, and U.S. Senator.

Spiritually, we had our group communions and breakfasts with the Sodality girls serving,

(Continued on Page 6)

Rev. Francis Baraga Dies

Rev. Francis Baraga passed away Tuesday, Nov. 11th in the Cleveland Clinic. He was born April 23, 1911 in Thomas, W. Va., son of Anton and Frances Baraga (nee Ceglar). He attended St. Vitus, Cathedral Latin, John Carroll and St. Mary's Seminary in Cleveland.

Ordained Feb. 20, 1937 by Bishop Joseph Schrembs, he offered his First Mass on Feb. 21, 1937 in St. Vitus Church. He was assistant at SS. Peter and Paul in Youngstown, St. Mary's in Collinwood, St. Vitus, St. Lawrence and St. Christine, until he was named pastor of St. Lawrence on June 14, 1962, where he stayed until Nov. 22, 1967, when illness forced him to resign.

Surviving him are his mother, Frances (Chagrin Falls, O.), a brother, Anthony, and a sister, Mary Buehner. His funeral is today, Fri., Nov. 14, 1969) from St. Lawrence Church.

The Bells of St. Mary's

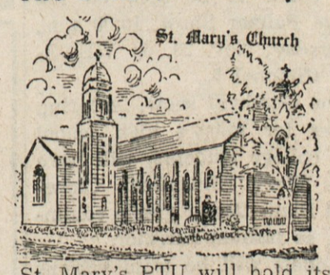

St. Mary's PTU will hold its regular monthly meeting Thursday, Nov. 20 at 7:30 p.m. in the study club room. Sister Theophane will be the guest speaker. 7th grade mothers will be hostesses.

WRITE to Letters to Editor, American Home, 6117 St. Clair Ave., Cleveland, O. 44103. Include name, address, phone number.

10th Anniversary Of Bishop Rozman's Death Is Nov. 16

The following articcle is taken from a St. Lawrence church bulletin of November, 1959 and was written at that time by Rev. Francis Baraga.

The Breviary, which every priest is obliged to recite daily, is divided into four volumes corresponding to the four seasons of the year. Of late Bishop Rozman, when putting away his Breviary at the completion of a season, would exclaim, "Only God knows if I will ever pick up this book again next year.

A few short weeks ago he laid down his Autumn volume; he never picked up his Winter Breviary because the wintery hand of death summoned him into eternity.

Bishop Rozman knew that in the present order of things death is ncessary; that only in death is life intelligible. A play without an end would be senseless. It is only after the last word is spoken, only after the last act is completed and the curtain drawn, that the meaning of the play becomes clear to us. So, too, the meaning of life becomes clear in death; death tells us that the drama of life is a preparation for eternity.

Several days before surgery Bishop Rozman said: "I am quite aware of the fact that my ailment is predominantly incurable. Yet I do not feel sorry for myself. At a time like this I would feel sorry only for a man without any faith to strengthen and sustain him. I am completely resigned to the will of God, and I am thankful for all His goodness to me in my life. I have reached the fine age of seventy-six years and during all these years God gave me good health; I have had suffering in my life, but I can never say that it was physical suffering. Now I ask of God a twofold favor: the grace to be able to bear my pains and sufferings patiently; and the grace not to be a burden to others."

God answered his prayers. Never oncce in his illness did he complain or ask for any special service. Most patiently did he unite his sufferings with those of His Crucified Saviour.

Bishop Rozman underwent surgery on Wednesday, Nov. 11; in the early hours of the following Friday morning he was fortified with the Last Sacraments of the Church; at 3:40 a.m. on Monday, Nov. 16, he breathed his last. During his illness he constantly held his beloved Rosary in his hand; in his last hour he made continuous signs of the cross in the air with his uplifted hand, a dying Bishop giving his last blessings to his flock dispensed over the four corners of the earth. A kind and old German Sister at St. Alexis Hospital said The Bishop had a beautiful and holy death.

Father Baraga

Happy Flying

Aggie Lucy Arko

Miss Aggie Lucy Arko, 20, daughter of John and Jennie Arko, 1171 Norwood Rd. was graduated from the Braniff International Stewardess College on Sept. 5.

She is a member of St. Ann Lodge No. 4 and the granddaughter of the late Mr. and Mrs. John Rutar.

Miss Arko is based in Dallas, Texas. She is a graduate of St. Vitus School and Notre Dame Academy.

Congratulations and happy flying.

Meeting

St. Ann's No. 150 KSKJ will hold its regular monthly meeting Sunday, Nov. 16 at 1 p.m. at the Slov. Nat'l. Home on E. 80 Street.

Many Languages

The Bible has been translated into 1,051 languages.

NO MIRACLE

Dwindling popularity of the passenger train has left the impression among some people that railroads are an outmoded form of transport. In fact, they wonder why the railroads, as a transport holdover from another age, are still with us.

In no uncertain terms, the head of the Association of American Railroads provides the answer in an Address entitled, "The Seven Wonders of Railroading." As he points out, the railroads are still here because their services are badly needed. But, this alone would not have assured their survival. They are here because they have "... kept pace with advances in technology... invested billions upon billions in a continuing program of capital improvements... merged, consolidated and otherwise streamlined our system to make it lean and hard."

By keeping up with the nation's transportation requirements, the rails, far from playing a diminishing role in transportation, have become increasingly essential at a time when each and every American needs 10,000 ton-miles of transport service annually to meet his requirements or desires. By 1975, the U.S. will have a population of 226 million. Many of the plans and proposals of the railroads, both of a technological nature and in the field of regulation and taxation, have but one goal in mind—the development of a balanced transportation system that can measure up to the needs of the nation in the years ahead.

As the originators of mass transport, the rails are now taking the lead in advocating the system and the policies upon which the transportation industry must build for the future.

ST. VITUS HOLY NAME Weekly Review

St. Vitus Turkey Festival

The annual St. Vitus parish Turkey Festival will be held this year on Saturday and Sunday, November 22 and 23. It will open with a Slovenian sausage and saur kraut dinner on Saturday. Servings will be from 6:00 o'clock on.

On Sunday afternoon a roast beef dinner will be served from 12:00 noon. A Bake Sale will also be held.

The affair will feature your Thanksgiving poultry and many practical gifts for Christmas giving.

Doors for the festival will open at 7 on Saturday night. A children's matinee will start at 2:00 on Sunday afternoon and continue to 5:00. The party will end late Sunday evening with some beautiful awards including an RCA color TV and a Pansonic stereo set, and other gifts.

Everyone is invited!

A free Turkey will be given away every half hour. You must be present.

Calendar ST VITUS of Events

Nov. 14. — Fish Fry — Dad's Club from 5:00 to 7:00 p.m.
Nov. 22-23 — Annual parish Turkey Festival in auditorium.
Dec. 12 — Fish Fry — Dad's Club from 5:00 to 7:00 p.m.
Jan. 31, 1970 — Catholic War Vets Post 1655 — 20th Annual Dance in the St. Vitus auditorium.

St. Vitus Men's Bowling League

November 6, 1969

Two 600 series featured the evening's kegling. Bob Stangry shot 203-223-625 while Tony Drobnik Sr. was right behind with 204-222-622. Grdina Recreation Team No. 2 had both highs 960-2728.

"200" club members were R. Massera 218, T. Neastle 200, B. Collingwood 204, P. Kepic 220, A. Spech 214, L. Tolar 201, R. Misch 202, S. Martincic 202, B. Kovacic 200 and F. Dohm 201.

We wish a speedy recovery to John Pangonis of the St. Vitus No. 25 KSKJ team. John is confined at St. Vincent Charity hospital.

Mike's Tavern swept three games from Cimperman Market. A. Kozlowski and T. Meastle 200-542 topped the Taverns.

Mike's Tavern 851-851-882-2584
Cimperman Mk. 821-812-763-2396

Kepic's Lounge eked out a two game win over C.O.F. No. 1. Bob Stangry's big 203-223-625 starred for Kepic's.

Kepic's Lounge 888-871-847-2604
C.O.F. No. 1 869-897-830-2596

C.O.F. No. 2 jolted Hofbrau Haus twice. Ray Persin's 564 paced the Foresters.

C.O.F. No. 2 815-781-852-2418
Hofbrau Haus 714-799-826-2339

Mezic Insurance was a two game victor over Hecker Tavern. Stan Merhar's 568 led his team to the win.

Mezic Ins. 802-778-811-2396
Hecker Tavern 764-829-709-2302

Grdina Recreation No. 1 buried KSKJ No. 25 in a three game whitewash victory. Tony Drobnik Sr.'s huge 204-222-622 won scoring honors for the Recreations.

Grdina Rec. 1 968-889-826-2663
KSKJ No. 25 779-785-826-2390

Grdina Recreation No. 2 repulsed Norwood Men's Shop two times. Frank Dohm's 201-578 scintilated for the victors.

Grdina Rec. 2 960-886-882-2728
Norwood Men 861-871-920-2652

(Continued on Page 6)

SEWING AWARD — This cotton knit coat and dress ensemble made by Mrs. Angela Maras, Antioch, Ill., was chosen one of the three top entries in the National Grange Cotton Sewing Contest. The outfit placed first in the division for adults sewing for children.

SPORTS

CLEVELAND STADIUM HAS MAGIC QUALITIES FOR QB JOHNSON

Is there a difference in National Football League playing fields? The St. Louis Cardinals' Charley Johnson thinks so. And he's got the figures to prove it.

Johnson hasn't actually found a variance in fields from stadium to stadium.

However, he has found one that's unlike all the rest. Cleveland's Municipal Stadium.

He says he can see the corners of the end zone better in Cleveland than anywhere else.

In his last five visits to Cleveland, John has completed 76 of 130 passes for 1,306 yards and 17 touchdowns.

"That stadium gives me a psychological life," Johnson admitted. "I feel as if I'm going to throw well there, and I usually do."

BANQUETS ANNOY TED WILLIAMS

Now they're saying that Billy Martin is the heir-apparent to Ted Williams' job if and when the Hall of Famer steps down as the Washington manager.

Williams makes no secret that he does not intend to make a lifetime job of managing the Senators. He was toying with the idea of stepping down after last season, but the club did so well, and Williams was so intrigued, that he decided to stay.

"I don't mind the managing part," Williams said, "It's the waiting around for night games I don't like — not to mention those blank-blank banquets."

JIM PIERSALL NOW DIRECTS FOOTBALLERS

Jimmy Piersall, the former star baseball center fielder for several major league clubs, now is, of all things, general manager of the Roanoke (Va.) Roadrunners of the Atlantic Coast Football League. Roanoke is a farm club of the Washington Redskins.

A Tribute To Father Matthew Kebe

Rev. Matthew Kebe

Pittsburgh, Pa.— As reported a few weeks ago in the Amerikanski Slovenec, Father Matthew Kebe, pastor of St. Mary Assumption Church in Pittsburgh, died on September 19, 1969, and was buried on September 22. Following is a brief biographical sketch of Father Kebe:

In the year 1883 Jezero was a very small dot on the map of the vast Austro-Hungarian Empire. The Slovenian people of this small village were hard working, capable folks who loved God and went about their daily lives in the manner of all hard-working thrifty folks.

Such a couple were Anthony and Margaret Kebe who supplemented the living they tilled from their soil by trading in horses. Anthony thus managed a comfortable life for Margaret and their four sons and daughter.

When misfortune struck in the form of an epidemic of hoof and mouth disease, it wiped out what little wealth the family had managed to accumulate. It was into these adverse circumstances that their sixth child, a son Matthew, was born on September 11, 1883. And as God gave the gift of a fine healthy son... He took their husband and father Anthony, who developed pneumonia and died seven months after his son's birth. Margaret Kebe was thus faced in early widowhood with the struggle of providing and caring for her six small children, the youngest not yet able to walk.

During the next four years the struggle grew worse and when Matthew was eleven circumstances forced the family to leave their beloved Slovenia to search for a means of livelihood in the new world. It was with a heavy heart that Matthew bade them farewell and returned to his studies in the city of Ljubljana. Two years later, at the age of thirteen, he finished his primary education and suddenly found himself completely on his own in this big city without family or anyone who truly cared about him or his future. With the determination and enterprise rarely found in one so young, he found work, enrolled in the gymnasium in Ljubljana and managed to support himself through four more years of education.

Finally, when he was eighteen, his dream of being with his family once again was fulfilled. The family had settled in a small mining district on the outskirts of the city of Pittsburgh, and in December of 1901 he set sail for America to rejoin them.

Young Father Kebe celebrated his First Mass on July 2, 1911 in St. Mary Assumption Church, the day after his ordination. Margaret Kebe's pride was matched only by her happiness in learning that her son was taking her with him to his first assignment, that of pastor of the Slovak parish, SS. Cyril and Methodius in Charleroi.

During the last three years of his stay in Charleroi he also administered the mission congregation in Fayette City. In Fayette City he built St. Edward's Church which still stands today. Just as he had managed to hurdle another language barrier, the Slovak tongue, he was abruptly reassigned in December of 1916 to the Croatian parish of the Sacred Heart in McKeesport. For the next eighteen years he ministered to the needs of these people. Under his administration at Sacred Heart the Croatian school was erected.

With great joy he finally joined his beloved Slovenians in December of 1934, despite the fact that he inherited a church badly in debt and in need of repair.

Through Father Kebe's perseverence, determination, thrift and careful management St. Mary Assumption parish grew financially stronger; a new church was built; the mortgage retired; and a substantial new fund in excess of $30,000 developed for a much needed convent building.

Let us remember Rev. Father Matthew Kebe as one who had devoted his life to the service of God and His people and achieved tremendous success... a priest who had won the undying gratitude of us all by living the simple but good life and leading others with a fine true sense of humility...

"Well Done, Thou Good And Faithful Servant."

LETTERS TO THE EDITOR

Back President Nixon's Vietnam Policy; Proudly Fly the American Flag

America IS freedom. Not perfect freedom at all times, but nothing in this life is perfect for everyone.

Communism in practice is enslavement of people, entire nations and countries. The degree of freedom allowed in a truly Communistic country is solely depending how it best serves the Communist Party at any given time. Communism also is deceit and a "Twisting Tongue", as the American Indians would have called it.

They—i.e. the practitioners of Communism — twist everything that is said and done to their own purpose. Communism believes in a totalitarian one-party system. Communism also wants world domination; i.e. it wants STILL to impose its will and its idea of what life should be on every single living human being.

PRESIDENT NIXON spelled these things out clearly, and what he did not say explicitly, anyone could read between the lines. President Nixon had the courage to tell the whole world — for the whole world, including the Soviet Union and North Vietnam and Red China were listening in and watching him on TV Nov. 3 — just exactly what Communism IS in PRACTICE, and what it does to achieve its aims and to preserve those aims once achieved.

Truly, he was speaking of Vietnam, and in particular of what Ho Chi Minh did to the North Vietnamese opposing him, and also the mass graves of South Vietnamese civilians following last year's Tet offensive, but history repeats itself, for we saw the same or worse happening in Russia (the mass "liquidations" of those who oppose Communists are Lenin's teachings and he was the first to put them into effect), in Slovenia and Yugoslavia, in China, in Korea, and elsewhere.

TITO and his henchmen are equally or more guilty than Ho Chi Minh, and this to the Slovenian people and to Slovenian-Americans is or should be common knowledge.

Vietnam is another Slovenia, and had Slovenia not been "delivered" to the Communists on the basis of the Yalta Agreement (which has NO moral basis), there probably would be no war in Vietnam today! At the coming 25th anniversary of the Slovenian **Vetrinje Tragedy** are we to "celebrate" the South Vietnamese Tragedy, as a result of which some 10-15% of the South Vietnamese population would be murdered and butchered?

President Nixon knows Communism; he knows it wants world domination. He also told everyone that wanted to hear that the Soviets are supplying most of the weapons to North Vietnam and the Viet Cong, which then in turn kill American boys. President Nixon told it like it is, and it seems high time that the vocal minority **LISTEN.** Most of them have been lured to demonstrate and protest the war in Vietnam out of falsely idealistic reasons by the very great minority of the most vocal protestors, namely members of the New Left, the SDS, the Moratorium Committee (right), and similar organizations, i.e. by members of what could be "front organizations" for an eventual Communist takeover.

MOST of these protestors do not know what they are doing, but their hardcore leaders definitely do: To disrupt American society — to destroy America and what it stands for. They cry out loud that they want PEACE and that this is an international movement; yet when was the last (or the first) time that you heard of a similar protest march in the Soviet Union or in Communist-ruled Yugoslavia?

As President Nixon pointed out, disunity in America benefits none but the enemy. History has proven that the only thing that can defeat the Communists quickest and surest is Unison and a United Front At Home.

This is what the President is asking for; this is what he needs to end this war justly and to preserve America and what it stands for. Be a proud American, support the President, and fly our American flag high!

God bless America the Beautiful and True.

STANLEY MERSOL

* * *

Open Letter To the Fine Citizens Of Euclid

It was most gratifying that in last week's election I received a complete vote of confidence by being re-elected to the Euclid Board of Education.

For this I want to make my thank you a public one so that I can assure the people of our city that I will continue with providing the best of my services on the school board and also on the recreation commission.

MILAN A. JAKSIC

* * *

Thank You

I wish to thank everyone who, in any way, helped to re-elect me Councilman of Ward 32 for the next two years.

I will do everything in my power for the betterment of our ward. If you need me, do not hesitate to call me at 531-4116.

Thank you again!

JOHN J. PRINCE,
Councilman of 32nd Ward

Junior Olympic Boxing

A meeting was held Oct. 31 in the Cleveland Recreation Department pertaining to the Junior Olympic Boxing Tournament to be held at Navy Park on Sat. evening, Nov. 22. The sponsors are the Quaker Oats Company and The Lake Erie Association A.A.U.

Chairman Ollie Downs and co-chairman Phil Goldstein and Secretary Cal Fissell said the number of entries will exceed 60 and may reach 85.

This program is for youngsters 10 to 15 years of age, inclusive. All boys will compete against boys of their same age and same weight.

Entry blanks must be signed by the contestant's parent or guardian.

Death Notices

BARAGA, Rev. Francis—Son of Frances (nee Ceglar), brother of Anthony, Mary Buehner. Residence in Chagrin Falls, O. (see writeup elsewhere)

MULEJ, Ursula — Mother of Pauline, grandmother of Sandra, Bruce, Kent, great-grandmother of Michael, Dawn. Residence at 1218 E. 74 St.

STOKEL, August — Husband of Antonia (nee Peterlin), father of Lillian Romeo, grandfather of Thomas, Kenneth, Robert, Linda. Residence at 1070 E. 147 St.

Story of St. Vitus Holy Name Society

(Continued from Page 5)

and our evenings of recollections and missions.

AS THE YEARS WENT BY, some of the highlights were:

Our attendance of the National Eucharistic Congress in 1936 when over 100,000 men attended the Midnight Mass at the Stadium.

The formation of the Slovenian Holy Name Union where we were active with other Slovenian parishes.

Many of our men attended attended the National Holy Name conventions in Philadelphia, in Boston (Mr. A. Grdina), in New Orleans, in Buffalo, and in other cities.

The second World War slowed our pace as many of our members were in service and many didn't return.

The East Ohio gas explosion in 1944 caused the loss of some of our historical films.

After the war the boys came back and started working harder with the Society. After the war many displaced persons fleeing Communism in Slovenia came to this country and many joined our society. They helped to swell our ranks and became very active. Among the most active and most cooperative is Franc Sever.

Our society has always been active in church music. We first formed a chanter choir which chanted at Mass. Then our a capella choir was led by Mr. Ivan Racic. Today we have two groups: the first is the one we heard today. They sing at our Communion Mass every month, and the other is the 11:45 Mass choir of men that sang today at the Mass. All choirs are led by Mr. Martin Kosnik.

STARTING in 1948 our society sponsored annual retreats for our men at the Diocesan Retreat House. The Slovenian men also have their own retreat every other year. Hundreds of us have made these retreats in the last 21 years.

For the future, we can depend on the success of our society, as we have in the past, coming from the Junior Holy Name Society. Many of our senior presidents were former Juniors. So we look into the future with the hope that our society will long prosper and spread devotion to His Holy Name.

* * *

Now it is a great honor, indeed, for me to be able to welcome back home our new pastor, Father Rudolph Praznik. Father was active with us at the time the society was formed as an associate editor of the Holy Name News. We hope and pray that you will, with God's help, have a long and pleasant stay at St. Vitus.

I welcome you, Father, in the name of our society and also in the name of our parish council. We promise to cooperate with you as we have with our former pastors and hope that our parishioners will also fully cooperate with you.

Michael M. Kolar

Goodwill Fashion Show On Page Palmer Program

"School Days" is a song familiar to every student from kindergarten to graduate school. It is also the theme for Goodwill Industries' "School Days" Fashion Show to be seen on the Paige Palmer Show, 10:00 a.m., Thursday, Nov. 20, on WEWS-TV, Channel 5.

The Goodwill show, featuring styles for today's high school and college students, will have Miss Mary Hirschfield, Cleveland Plain Dealer gossip columnist, as fashion narrator.

Models will be from various Greater Cleveland colleges, High Schools, Church Youth Groups and Navy Finance Center.

Goodwill serves two important purposes. First, mentally, physically and socially handicapped persons have jobs, training and wages. Secondly, the handicapped clients' restoration of donations provide clothing, furniture and other household articles at low prices for those in lower-income brackets.

ST. VITUS

(Continued from Page 5)

Standings November 6, 1969

Team	W	L
Kepic's Lounge	24	6
C.O.F. No. 2	18	12
Cimperman's Market	16	14
Mezic Insurance	16	14
Grdina No. 2	16	14
C.O.F. No. 1	15	15
Hofbrau Haus	14	16
Mike's Tavern	14	16
K.S.K.J. No. 25	13	17
Hecker Tavern	12	18
Norwood Men's Shop	11	19
Grdina No. 1	11	19

Schedule for November 20

Alleys

1- 2 Cimperman vs. Norwood
3- 4 Grdina 2 vs. Mike's Tav.
5- 6 KSKJ 25 vs. COF No. 1
7- 8 Kepic's vs. COF No. 2
9-10 Hecker Tav. vs. Hofbrau
11-12 Mezic Ins. vs. Grdina 1

Team High Series

Grdina Rec. No. 2	2752
Hecker Tavern	2730
C.O.F. No. 1	2719
Grdina No. 1	2663

Team High Single

C.O.F. No. 1	1040
Grdina No. 2	1007
Kepic's Lounge	969
Mike's Tavern	967

Individual High Series

B. Collingwood	653
F. Praznik	646
J. Gabrenya	643
B. Evans	640

Individual High Single

R. Albert	280
F. Praznik	259
J. Gabrenya	255
J. Slapnik	245

Space Biology And Medicine

Health Museum, 8911 Euclid Av. SAT., SUN., NOV. 22, 23 at 2:30

UNIVERSE — Explores by animation and special effects the solar system, Moon, Mars, Venus, Mercury, Earth, Saturn and the Milky Way and galaxies beyond.

FLIGHT OF APOLLO 10 — Highlights of flight from countdown to splashdown.

From the Indian Tepee

Infielder Larry Brown has entered an auto accessory business in Lantana, Fla. Utilityman Chuck Hinton is a recreation director for the Washington, D.C. Recreation Dept. Outfielder Russ Snyder plans to take in plenty of hunting and fishing near his home in Nelson, Nebraska.

Tony Horton plans to do some traveling this winter. Catcher Ray Fosse, outfielders Russ Nagelson and Richie Scheinblum plan on undertaking a strenous conditioning program in their respective home towns of Marion, Illinois, Portland, Oregon and Pawtucket, R. I.

Second baseman Dave Nelson had his tonsils removed.

Pitcher Steve Hargan will return to Palm Springs, Calif. to continue work in regaining the strength in his talented right arm, which was operated on last winter.

Sam McDowell's 279 strikeouts were tops in the American League last season. Next in line was Mickey Lolich of the Detroit Tigers with 271 whiffs.

Pitcher Larry Burchart, who appeared in 29 relief roles for the Indians in 1969, went thru the entire season without a time at bat.

House for Sale

Mayfield Village—6810 Metro Park Drive, brick ranch, large lot, circle drive, full basement, utility room with washer and dryer, 2 bedrooms, 1½ bath, fully carpeted, drapes, wood-burning fireplace, intercom, patio, lots of cupboards and slosets. Principals only. Open to offer.

CHEAP, BUT GOOD

East 61 St., 12 suite apartment. Modernized. $13,000.00.
Call John Lorenz
MAINLINE REALTY
431-8182 221-9381
(14,21 nov)

"DRY CLEANING THAT SATISFIES"
ALSO DYEING - PRESSING REPAIRING
Acme Dry Cleaning & Dyeing Co.
672 E. 152 St. GL. 1-5374

GRDINA FUNERAL HOMES
1053 East 62 St. 431-2088
17010 Lake Shore Blvd. 531-6300

GRDINA FURNITURE STORE
15301 Waterloo Road 531-1235

Ideal Opportunity To Bring Relatives To Visit You During The Holidays

SPECIAL WINTER RATES VALID FROM NOVEMBER UNTIL MAY: ROUND TRIP ZAGREB TO NEW YORK NOW ONLY $304.00 BY JET

ROUND TRIP TRIESTE TO NEW YORK NOW ONLY $299

ROUND TRIP VIENNA TO NEW YORK NOW ONLY $295

SPECIAL SKIING GROUP LEAVING MARCH 14 — TWO WEEKS OF SKIING IN SLOVENIA INCLUDING ROUND TRIP JET TRANSPORTATION, HOTELS, TRANSFERS, ALL MEALS AND SKI LIFTS FOR ONLY $398.00 FROM CLEVELAND!

For reservations and information just give us a call:

KOLLANDER WORLD TRAVEL INC.
531-1082 431-4148
589 East 185 St., Cleveland, Ohio 44119