PRIMORSKI DNEVNIK

Poštnina plačana v gotovini Abb. postale I gruppo | Cena 60 lir | Leto XXIII. Št. 299 (6883) | TRST, torek, 19. decembra 1967

IZ ATEN ODPOTOVAL V RIM POSREDOVALEC VLADE

Zapletena in težavna pogajanja med kraljem in polkovniško vlado

Gen. Patakos pravi, da je ozračje neprimerno, da bi se kralj lahko takoj vrnil - Prvi zakonski odlok objavljen brez kraljevega podpisa - Ugibanja o pogojih polkovnikov in kralja

ATENE, 18. — Vse kaže, da so se dosedanja pogajanja med polkovniki in kraljem Konstantinom končala brezuspešno. Sledila je nova poteza polkovnikov, ki so poslali v Rim generala v pokoju Potaminosa, ki je že v petek spremljal patriarha.

General je pri svojem prihodu na letališče Fiumicino izjavil novinarjem, da ne more reči, koliko časa bo ostal v Rimu. Morda en dan, morda pa dva ali tri. Dejal je, da ne more dati nobene izjave, da pa je optimist.

General Patakos je na današnji tiskovni konferenci izjavil, da ozračje ni ugodno za takojšen povratek kralja Konstantina, zaradi neprijateljstva, ki ga je poskus državnega udara ustvaril v nekaterih krogih javnega mnenja. Pogajanja o povratku kralja so odvisna od odločitve kralja samega. Dodal je tudi, da se je začela preiskava proti vsem oficirjem, ki so sodelovali pri poskusu udara, glede političnih osebnosti, ki so jih sedaj zaprli, pa je dejal, da jih ne nameravajo dolgo držati v zaporu, da pa se morajo zavedati, da je vlada močna in ji ne morejo nič.

Danes se je sestala grška vlada, o sklepih pa se ni nič izvedelo. Zunanji minister Pipinelis je včeraj prisegel kot član te vlade kraljevemu namestniku gen. Zoitakisu.

Pogajanja so torej zašla v slepo ulico. Ni znano kaj je kralj v resnici zahteval od polkovnikov, verjetno pa se spor tiče predvsem glede ustave, pri čemer zahteva kralj, da se ohrani tudi v novi ustavi njegova oblast ali da se sploh ustava ne spremeni, in zahteva čim prejšnji razpis volitev. Po drugi plati pa zahtevajo polkovniki od kralja, da odstrani z dvora korumpirane osebnosti in med drugim nočejo v Grčiji več kraljice matere Friderike. Poleg tega pa so seveda tudi glavne zahteve o omejitvi kraljevih pristojnosti, kar izražajo s svojevrstno formulacijo, da mora biti kralj «resnično nepolitični kralj».

Tudi pri tem delu pogajanj imajo polkovniki v rokah močno orožje, saj je vlada že pred poskusom kraljevega državnega udara pripravljala načrt nove ustave, ki bi ga morala predložiti 15. decembra. Sedaj pa so napovedali nove spremembe, zlasti glede odnosa do kralja in so tudi napovedali, da bo načrt končan v soboto. S tem so polkovniki na posreden način postavili rok za rešitev spora s kraljem.

Grški uradni list objavlja danes prvi odlok, ki ga je podpisal v kraljevem imenu njegov namestnik gen. Zoitakis, in ki se nanaša na sestavo vrhovnega obrambnega odbora.

Po Atenah krožijo govorice da so polkovniki našli med kraljevo pošto več pisem osebnosti, ki pozivajo kralja, naj intervenira, in da so večino teh osebnosti sedaj zaprli. Med drugim se govori tudi, da so našli pismo Georgesa Papandreuja, v katerem izraža svojo solidarnost s pobudami, da se v Grčiji obnovi ustavni režim.

Ameriška revija «Newseek» piše, da je petnajst minut po vzletu sedem grških lovcev dohitelo kraljevo letalo in da so zaprosili za dovoljenje, da lahko zbijejo kraljevo letalo. Piloti so svojo zahtevo ponovili, vendar je prišel ukaz, naj letalo puste mirno leteti in naj se vrnejo v bazo.

V krogih zahodnih veleposlaništev se mnogo čuje o nujnosti, da se najde kompromisna rešitev med kraljem in vlado, češ da bodo na tak način preprečili, da bi vojaki iskali drugačen izhod.

V Rimu pa je vzbudilo posebno pozornost dejstvo, da so na poslopju veleposlaništva ponovno razobesili grško zastavo s kraljevim znakom. Tega funkcionarji veleposlaništva niso hoteli komentirati ,končno pa je neki funkcionar dejal, da ne gre za neko izredno stvar.

U Tantov poziv

NEW YORK, 18. — Predstavnik glavnega tajništva OZN je izjavil, da se glavni tajnik U Tant pridružuje pozivu za mir, ki ga je izdal papež Pavel VI., in prediogu, naj bo 1. januar vsakega leta posvečen miru na svetu. U Tant bo s tem v zvezi podal jutri izjavo, potem ko mu bo vatikanski opazovalec v OZN izročil uradno besedilo papeževega poziva.

Nocoj je U Tant objavil poslanico osebju OZN, v kateri pravi med drugim, da je videl letos več kriz in najostrejšo mednarodno napetost kakor v enajstih letih, ki jih je preživel v OZN. Zatem našteva še posebno Vietnam, izraelsko - arabsko vojno in napetost na Cipru. Nato ugotavlja, da je vloga OZN pri vzdrževanju miru padla, bolj kakor se je pričakovalo, poudarja pa, da je bilo vsekakor dokazano, da ta mednarodna organizacija lahko ima življenjsko vlogo pri zmanjšanju napetosti. Zatem pravi, da se mora premagati kriza zaupanja, s katero imajo opravka Združeni narodi, ter je treba okrepiti sposobnost OZN, da služi miru in napredku. Nato zaključuje: «Ni druge izbire spričo stalne nevarnosti jedrske katastrofe.»

Proslava 30. obletnice izvolitve Tita za tajnika KPJ

BEOGRAD, 18. — CK ZKJ bo s slovesno sejo 28. t.m. v Beogradu proslavil 30. obletnico izvolitve Tita za generalnega tajnika KPJ. Seje se bodo poleg članov CK ZKJ udeležili člani kontrolne in revizijske komisije, bivši člani CK, ugledni revolucionarji in delegacije iz vseh republik, v katerih bodo zastopniki delovnih kolektivov in družbeno političnih organizacij in drugih ustanov, zatem člani predsedstva in izvršnih odborov zveznih družbeno političnih organizacij, predsedstvo zvezne skupščine, člani sveta federacije, člani zveznega izvršnega sveta ter ugledni kulturni, znanstveni in javni delavci. Na seji bo o zgodovinski vlogi Tita govoril Edvard Kardelj.

Sklepna resolucija občnega zbora Zveze malih posestnikov

Za enotnost kmetov v eni sami organizaciji

Kmečka organizacija mora biti zastopana v vseh odborih in organih, ki se ukvarjajo s kmetijskimi problemi - Zaposliti primerno število slovenskih tehnikov in uradnikov v kmetijskem nadzorništvu in drugih uradih - Za strokovno šolanje kmetov v slovenščini - Kmečka lastnina naj se zaščiti pred nenehnim razlaščevanjem - Sprejmejo naj se primerni ukrepi v korist kmetijstva

Pogled na udeležence občnega zbora Zveze malih posestnikov v Gregorčičevi dvorani

Kakor poročamo na tretji strani, je bil v nedeljo v Gregorčičevi dvorani občni zbor Zveze malih posestnikov, na katerem je bila sprejeta naslednja

SKLEPNA RESOLUCIJA

Občni zbor Zveze malih posestnikov, ki se je sestal dne 17. decembra 1967, je na podlagi poročil in diskusije sprejel naslednje sklepe:

1. Enotnost kmetov v eni sami organizaciji je nujno potrebna. O času in načinu združitve naj odločata odbora Zveze malih posestnikov in Kmečke zveze. Združitev naj se izvrši v prvi polovici prihodnjega leta.

2. Zemlja mora biti last neposrednih obdelovalcev. Kmečka lastnina mora biti zaščitena pred nenehnim razlaščevanjem, ki se prepogosto izvaja na škodo kmeta in v raznarodovalne namene. V odboru ustanove za industrijsko cono morajo kmetje imeti svoje zastopnike.

3. Naj se uresniči demokratizacija kmečke bolniške blagajne in «Consorzio agrario».

4. Kmečka organizacija mora biti zastopana v vseh odborih in organih, ki se ukvarjajo s kmetijskimi problemi.

5. V kmetijskem nadzorništvu, v UMA in v drugih državnih in deželnih uradih mora biti zaposleno primerno število slovenskih tehnikov in uradnikov.

6. Važen faktor v kmečkem gospodarstvu je zadružništvo. Nujno potreben je razvoj zadružnega gibanja.

7. Problemi zaščite Krasa naj se ne rešujejo v škodo kmečkega gospodarstva.

8. Treba je najti pravilno in primerno rešitev za škodo, ki jo divjačina povzroča poljskim pridelkom.

9. Obstoj in še posebno razvoj kmetijstva bo možen le ob zadostni in ceneni dobavi vode za namakanje.

10. Neupravičen in nekoristen se je izkazal obstoj ustanove «Ente Rinascita Agricola», ki je tuja našemu kmetu.

11. Škoda, ki jo je fašizem prizadel našemu kmečkemu gospodarstvu, še ni bila poravnana. Naj se povrne vsa škoda, ki je bila povzročena na gospodarskem in zadružnem področju. Ravno tako je treba najti sredstva za povrnitev škode, ki je bila prizadeta naši skupnosti s preobširnimi in večkrat neupravičenimi razlastitvami v povojni dobi.

12. Problem jusarskih pravic še vedno čaka na pravilno in čimprejšnjo ureditev.

13. Vojaške služnosti in škoda, ki jo povzročajo vojaške enote, so resen in pereč problem za našega kmeta.

14. Politika finančnih prispevkov in podpor mora biti usmerjena izključno v korist delovnega kmeta. Upoštevati je treba pri tem tudi potrebe številnih kmetov, ki so na razmeroma majhnih površinah zemlje ustvarili uspešna gospodarstva.

15. Ustanoviti je treba sklad za vzajemno pomoč prizadetim zaradi vremenskih nezgod.

16. Deželna ustanova za razvoj kmetijstva mora posvetiti posebno pozornost vrednotenju kmetijstva na našem področju.

17. Nezadostne in neurejene poljske poti prepogostoma ovirajo razvoj kmetijstva in nujna je primerna rešitev tega vprašanja.

18. Odgovorne oblasti naj poskrbijo za strokovno šolanje in izobraževanje kmetov tudi v slovenščini.

SESTANEK ŠESTIH MINISTROV V BRUSLJU

Francija še vedno nasprotuje začetku pogajanj z Londonom

Ostali ministri so ponovili, da so naklonjeni takojšnjim pogajanjem

BRUSELJ, 18. — Danes so zunanji ministri šestih držav evropske gospodarske skupnosti nadaljevali razpravo o sprejemu Velike Britanije v skupnost.

Tudi na današnjem sestanku se stališče Francije in drugih petih držav ni spremenilo. Bonski zunanji minister Brandt je predlagal, naj bi nadaljevali diskusijo od točke, kjer so jo zadnjič prekinili. Pregledali naj bi namreč gospodarsko stanje Velike Britanije, zlasti kar se tiče valutnih in finančnih vprašanj, kmetijske politike in vseh vprašanj, ki se tičejo Commonwealtha.

De Murville pa ni bil tega mnenja in je zahteval, naj se diskusija začne pri točkah, ki so jih že obravnavali v Luksemburgu, t. j. o smotrih skupnosti in o obveznostih, ki jih morajo nove države članice prevzeti.

Diskusija se je začela okoli Brandtovega predloga. Brandt je priznal gospodarske težave Velike Britanije, toda poudaril je napore Londona, da jih premaga. Dodal je, da mora razvrednotenje funta veljati za važen korak v tem smislu, čemur bodo sledili drugi koraki. Po mnenju Bonna bi torej Velika Britanija lahko takoj prišla v skupnost, in zato je treba začeti pogajanja.

De Murville je v glavnem ponovil že znano stališče in je izrekel prepričanje, da se bodo stvari mejale, toda sedaj «se ne more tvegati prihodnosti skupnega tržišča spričo zaskrbljujoče stvarnosti».

Luns je podprl Brandtovo stališče in dejal, da bi morali začeti pogajanja. Tudi belgijski minister Harmel je izjavil, da se ne smejo stavljati pogoji za začetek pogajanj. Prav tako je italijanski zunanji minister Fanfani izjavil, da bi morali takoj začeti pogajanja, in s tem se je diskusija zaključila in potrdila, da ostane Francija na svojem stališču, ostalih pet držav pa na svojem.

Diskusija se bo nadaljevala jutri in prevladuje mnenje, da je malo možnosti za kompromis.

Mc Ewen Holtov naslednik

CANBERRA, 18. — Danes so nadaljevali iskanje trupla predsednika avstralske vlade Haroldа Holta, ki je včeraj izginil med podvodnim ribolovom. Enote avstralske vojske so pogrešanega Holta iskale z zraka, s kopnega in na morju. Preiskovali so včeraj in danes široko področje Port Sea Beach pri Melbournu, kjer je imel Holt hišo. Morje je bilo zelo razburkano, ko je Holt, izvežban plavač in potapljač, vrgel v morje in je naglo odplaval od brega. Nenadoma pa ga zgubili iz vida. Prve reševalne skupine ki so prišle na kraj nesreče, so ga zaman iskale in ga do sedaj še niso našli. Domnevajo, da ga je morje odneslo.

Danes so obtožili avstralsko varnostno službo, ki je morala paziti nad življenjem predsednika vlade, da ni bila dovolj budna. Vendar je sam Holt ukazal, naj ga pustijo pri miru, ko je bil v svoji hiši pri morju.

Izginotje Holta je praktično paraliziralo avstralsko prestolnico. Danes pa je generalni guverner Avstralije lord Casey pozval podpredsednika vlade Johna McEwena, naj prevzame vodstvo vlade. Lord Casey je potrdil, da dosedanje iskanje ni dalo nobenega rezultata. Zaradi tega se je posvetoval s člani vlade, ki so izrekli mnenje, da je potrebno imenovati naslednika. Vsi ministri so potrjeni. McEwen, ki je voditelj manjšinske stranke v vladni koaliciji «Country Party», bo skupaj z ostalimi člani vlade prisegel jutri. V petek bo v katedrali sv. Pavla v Melbournu svečanost v spomin umrlega Holta.

McEwen je izjavil, da bo ostal predsednik vlade, dokler se ne sestanejo stranke vladne koalicije, da imenujejo drugo osebnost.

John McEwen ima 67 let in velja za zelo sposobnega politika. Nameraval je zapustiti politično življenje leta 1969. Odločno zagovarja industrializacijo Avstralije in velja za ustvarjalca trgovinske pogodbe med Avstralijo in Japonsko. Nasprotuje sprejemu Velike Britanije v skupno tržišče in zagovarja zavezništvo ZDA ter avstralsko udeležbo v vietnamski vojni, toda kritizira ameriško trgovinsko politiko.

NAROČNIKI! BRALCI!

Kdor se prvič naroči na Primorski dnevnik, bo prejemal list zastonj ves december 1967. Poleg tega prejme v dar lepo slovensko knjigo.

Tudi tisti, ki bo poravnal naročnino za vse leto 1968, dobi lepo slovensko knjigo.

Med tiste, ki bodo poravnali celoletno naročnino do 10. februarja, bo razdeljenih deset prikupnih nagrad. Žreb bo določil srečne dobitnike!

MED OBISKOM NA PODROČJU GROSSETA

Predsednik Saragat je poudaril nujnost obrambe svobode in ustave

Interpelacija KPI o preiskavi gen. Manesa o dogodkih 1964. leta - INAM bo plačal dolgove bolnišnicam - Danes na skupnem zasedanju parlamenta volitve treh ustavnih sodnikov

RIM, 18. — Predsednik republike Saragat je danes uradno obiskal področje Grosseta, kjer si je ogledal predvsem industrijske obrate, v Gavoranu pa se je dalj časa sestal z rudarji, katerim je spregovoril. Pri tem se Saragat ni omejil samo na nekatera konkretna vprašanja delavcev, temveč je posegel širše v perečo splošno italijansko problematiko.

Saragat je tako ugotovil, da ne zadostuje, da je v ustavi napisana pravica do dela, kar velja tudi za vse svoboščine, ki jih predvideva ustava. Glede miru je Saragat omenil posebni člen ustave, ki trdi, da se Italija odpoveduje vojni kot instrumentu omejevanja svobode drugih narodov in da bodo ta člen morali vsi spoštovati.

Zelo odločen je bil glede vprašanj svobode in demokratične ureditve, ko je poudaril, da se ne sme na noben način dopustiti, da bi bile zaman bitke, ki so jih morali voditi. Saragat je v tej zvezi dejal: «Naša generacija se je morala boriti, da je dobila spet izgubljeno svobodo. Obvezati se moramo, da bomo storili vse, da ne bo nekdo postavil svobode v dvom, da bodo naše svobodne ustanove imele stalno vrednost za vse italijansko ljudstvo in da bodo zunaj diskusije.»

V Saragatovem govoru je očiten namig na zadnje vesti v zvezi s Sifar in s spiski, odnosno s poskusom državnega udara. V tej zvezi je komunistična skupina v poslanski zbornici vložila interpelacijo, katere prvi podpisnik je predsednik ANPI posl. Boldrini, ki zahteva, da minister za obrambo pojasni podrobnosti o preiskavi, ki jo je izvedel namestnik poveljnika karabinjerjev gen Manes glede dogodkov julija 1964. leta. Po pisanju tednika Europeo je Manes med preiskavo izvedel vse od podrobnosti, porčilo ki ga je prejel minister Tremelioni pa je baje bilo samo okvirno in je baje v bistvu skrilo dejanske stvari.

INAM je sporočil, da so danes bila predana sredstva za kritje obveznosti iz 1967. leta in da so takoj poslali denar po bankah, da ga izplačajo bolnišnicam. V tej zvezi je FIARO (zveza bolnišnic) opozorila, da so do 20. decembra predvideli krajni rok za ureditev dolgov in so napovedali, da bodo s tem dnem ukinili sprejemanje bolnikov na račun zavarovalnih ustanov. Jutri bodo odločali o tem sklepu, na vsak način pa niso prejeli sporočila o kritju dolgov za bolniško blagajno kmetov.

Jutri se bosta sestali na skupnem zasedanju poslanska zbornica in senat in bodo izvolili tri člane ustavnega sodišča, za katere je zapadel mandat. Pri prvih dveh glasovanjih so potrebne tri petine vseh glasov obeh zbornic, pri naslednjih pa zadostujeta dve tretjini glasov glasujočih

Parri je skupno s skupino poslancev in senatorjev ter nekaterih vidnejših osebnosti izdal proglas, v katerem opozarja na disfunkcije sedanjega parlamentarnega sistema, krizo zaupanja in na sistema fevdov ter skupinic oblasti. Potrebna je odkritejša, svobodna in jasna demokracija, ki mora prekiniti s privilegiji, parazitizmi, in je treba jasno odgovoriti na perečа notranja in mednarodna vprašanja. V zvezi s političnimi volitvami pravi Parri, da je zelo pomemben sporazum, ki je bil dosežen med PSIUP in KPI, ker se s tem odpirajo možnosti za celotno levico in njeno uveljavitev.

Dr. Aldo Vieri je predložil državnemu svetu pritožbo, ker je bil prekinjen njegov poskus zdravljenja v bolnišnici Regina Elena.

Pogajanja v Benetkah o izvozu mesa iz Jugoslavije

BEOGRAD, 18. — Jutri se bodo v Benetkah pričeli razgovori med jugoslovansko in italijansko delegacijo o napredku izvoza goved in govejega mesa iz Jugoslavije v Italijo. Razgovori so nadaljevanje prejšnjih posvetovanj in rezultat dogovora, doseženega na nedavnem zasedanju mešanega odbora za gospodarsko, industrijsko in tehnično znanstveno sodelovanje v Beogradu. Izvoz goved in govejega mesa je posebnega pomena za gospodarske odnose med Jugoslavijo in Italijo, kajti ta izvoz predstavlja 35 odst. celotnega izvoza v Italijo, ki je največji jugoslovanski zunanjetrgovinski partner .

Izvoz goved in govejega mesa je zadnje čase zelo otežkočen zaradi dopolnilnih zaščitnih carin, ki jih je Italija kot članica evropskega skupnega trga uvedla, čeprav ta izvoz zaradi kvalitete mesa, ki je prilagojena potrebam in zahtevam italijanskega trga, sploh ne kvari odnosov na italijanskem trgu. Zato se pričakuje, da bosta delegaciji na sestanku v Benetkah našli obojestransko zadovoljivo rešitev tega vprašanja.

Med razgovori za zagotovitev pogojev za neoviran uvoz goved in govejega mesa v Italijo bosta delegaciji proučili tudi možnosti razširitve te izmenjave v okviru sporazuma o malem obmejnem prometu.

NOVA GORICA, 18. — Skupina članov zveze komunistov s področja Kopra se je danes vrnila iz Forlija, kjer je bila teden dni gost tamkajšnje federacije komunistične stranke Italije. Člani zveze komunistov s koprskega področja so na vabilo federacije KPI pokrajine Forli imeli več predavanj, katerih se je udeležilo nad 1500 delavcev pripadnikov raznih strank, ki so se posebno zanimali za razvoj in družbene gospodarske reforme o razvoju samoupravljanja in socialistične demokracije v Jugoslaviji.

JARRING PRISPEL V KAIRO

Naser bo verjetno obiskal januarja Pariz

Libanonski predsednik Helu pa bo poročal v Parizu o izidu arabskega vrha v Rabatu

KAIRO, 18. — Ob prihodu v Kairo iz Amana je U Tantov odposlanec Jarring izrazil upanje, da bo njegovo posredovanje imelo uspeh. Dodal je, da bo ostal v Kairu dva dni, nakar bo odšel v Nikozijo, kjer ima svoj sedež. Ni hotel nič povedati o svojih dosedanjih posvetovanjih v drugih arabskih prestolnicah.

Kuvajtska vlada je zavrnila resolucijo varnostnega sveta OZN o Srednjem vzhodu in poudarila, da je takojšnji umik izraelskih čet z arabskega ozemlja glavni pogoj za vsako rešitev. Kuvajtska vlada poziva vse arabske države, naj zavrnejo resolucijo in vztrajajo pri umiku izraelskih čet.

Organizacija za osvoboditev Palestine je danes pozvala na zaostritev arabske akcije proti Izraelu, zato da se pokaže odločenost palestinskega ljudstva, da osvobodi zasedno ozemlje.

«Al Ahram» obtožuje Izrael, da je razbil pogajanja, ki jih je vodil Rdeči križ za izmenjavo ujetnikov med ZAR in Izraelom, ker je postavil pogoj za izročitev oseb, ki so bile aretirane v zadnjih letih v Kairu zaradi vohunstva v korist Izraela. List dodaja, da med vohuni, katerih izročitev zahteva Izrael, sta tudi Nemec Wolfgang Lotz in njegova žena.

Libanonski list «Al Bajrak» piše, da bo predsednik Naser verjetno obiskal v začetku prihodnjega leta Pariz, da se sestane z de Gaullom. List pravi, da bo v kratkem odšel v Pariz minister za narodno usmerjanje, da pripravi obisk. Poleg tega pravi list, da bo v kratkem obiskal Pariz tudi libanonski predsednik Helu v imenu vseh arabskih državnih poglavarjev po sestanku v Rabatu.

Po razgovoru trgovinskega svetovalca v sovjetskem poslaništvu v Kairu z egiptovskim državnim tajnikom za oskrbo je bil sklenjen sporazum, da bo Sovjetska zveza dobavila ZAR dodatnih sto tisoč ton žita.

Moskovske «Izvestija» pišejo o nesoglasjih in sporih med raznimi arabskimi državami in poudarjajo, da je absolutno potrebna enotnost proti imperializmu.

Zatem ugotavlja list, da bodo morale arabske države prehoditi še dolgo pot in se zelo potruditi, da dosežejo enotnost. Toda, da se doseže odprava posledic izraelskega napada, ni za arabske države drugega izhoda nego enotnost in sporazumna akcija.

List hvali pozitivno dejavnost številnih držav, posebno ZAR, za utrditev notranjega stanja in da se zajamči arabsko sodelovanje z vsemi protiimperialističnimi silami in predvsem s socialističnimi državami.

List hvali tudi francoske pridržke do izraelske vlade in poudarja, da sedaj dogodki potiskajo tudi Veliko Britanijo k temu, da revidira svoje stališče. Velika Britanija je namreč utrpela ogromno škodo zaradi zapore Sueškega prekopa. Toda revizija britanske politike je odvisna od vezi, ki jih Velika Britanija ima z Washingtonom. List pravi, da je prišel iz ZDA predlog, naj Velika Britanija ukine embargo na dobavljanje orožja Izraelu, in s tem je Velika Britanija prišla v protislovje s pozitivno akcijo v OZN za rešitev krize na Srednjem vzhodu.

Festival «Kurirček» v Mariboru

BEOGRAD, 18 .— V okviru festivala «Kurirček» so odprli nocoj v Mariboru razstavo ilustracij za otroke s tematiko iz narodnoosvobodilne borbe. Razstavljenih je 150 del 47 avtorjev iz vseh krajev Jugoslavije. Razstava bo odprta do 9. januarja. Jutri se bo v okviru festivala pričel tudi dvodnevni simpozij likovnih ustvarjalcev, založnikov in likovnih kritikov pedagoških in umetniških ilustracij za otroke. Na koncu simpozija bodo razdeljene nagrade literarnega natečaja. Prireditve festivala, ki spodbuja umetniško ustvarjanje v duhu tradicije narodnoosvobodilne borbe, so letos zajele okrog 60.000 otrok. Organizirana so bila doslej številna srečanja med književniki in otroki v pionirskih taboriščih, podobna srečanja pa se predvidevajo v Prevaljah, Lenartu, Murski Soboti, Lendavi in Mariboru.

UČINKOVITA PROTILETALSKA OBRAMBA

Sestreljenih 22 ameriških letal v štirih dneh nad Severnim Vietnamom

Učinkovita akcija na področju Mekong - Vzhodnonemška pomoč Sev. Vietnamu

HANOJ, 18. — Glasilo severnovietnamske komunistične stranke piše, da je nastop severnovietnamskega letalstva onemogočil včeraj širokopotezni napad ameriškega letalstva na Hanoj. Glasilo severnovietnamske vojske piše, da je ameriško letalstvo v štirih dneh napadov na Hanoj in na področja okoli Hanoja zgubilo 22 letal več pilotov so ujeli in mnogo drugih letal je bilo poškodovanih.

Ameriški vojaški predstavnik pa je danes izjavil, da so Američani izgubili včeraj samo štiri letala nad Severnim Vietnamom. Vendar pa je priznal, da je bila protiletalska obramba Severnega Vietnama izredno učinkovita.

V Južnem Vietnamu so se pripadniki osvobodilnih sil v civilu pomešali včeraj med kmete, ki so pobirali riž na področju delte reke Mekong, ter so nenadoma napadli sajgonske položaje v Lang Tron ter razstrelili most na najvažnejši cesti med Sajgonom in tem področjem. Nato so se umaknili brez izgub.

Severnovietnamska tiskovna agencija javlja, da so osvobodilne sile uničile 15. decembra v pokrajini Sajgon bataljon in dva polka sajgonskih čet med številnimi napadi. Sestreljena so bila tudi štiri sajgonska letala.

Vzhodnonemška tiskovna agencija poroča, da je Vzhodna Nemčija poslala letos Severnemu Vietnamu za 34 milijonov mark pomoči (nad pet milijard lir). Gre za dobavljanje Diesolovih motorjev, biciklov, električnega materiala, pisalnih strojev, filmov in fotografskega materiala.

Snežni zameti in cikloni v ZDA

HUNTSVILLE (Alabama), 18. — Danes sta zajela mesto Huntsville v Alabami dva ciklona. Pri tem sta bili dve osebi mrtvi, nad 30 pa je bilo ranjenih. Drugi cikloni so razdejali druge kraje v Alabami, Georgiji, Tennesseeju in delomа v državah Mississippi in Luisiani.

Na področju Huntsvilla, kjer je bilo tudi močno deževje, so nastale povodnji in na tisoče ljudi je moralo zapustiti domove. Nad vsem področjem letijo helikopterji, da pomagajo ljudem in živini.

Zaradi velikih snežnih neviht, ki so zadnje dni zajele zahodni del ZDA, zlasti državo Arizono, kjer je največji indijanski rezervat, je izoliranih okoli 60.000 Indijancev Navajos. Prebivalci tega področja niso navajeni tako hudega mraza. Primanjkujejo jim topla oblačila. Bojijo se, da je več ljudi umrlo zaradi mraza.

Neki helikopter je opazil svetlobne znake, zato upajo, da bodo našli še pri življenju 150 Indijancev, ki jih iščejo že štiri dni. Na področje velikega indijanskega rezervata spuščajo živila in druge potrebščine iz letal.

CAPETOWN, 18. — Stanje Luisa Washkanskega se je danes poslabšalo. Prof. Barnard, ki je svoj čas presadil Washkanskemu srce, je izjavil, da so že začeli terapijo, ki je predvidena za primer, ko se organizem upira «tujemu» telesu. Barnard je pozneje izjavil, da so zelo zaskrbljeni. Dodal je, da je Washkansky imel pljučne komplikacije, ki so jih zdravili, kakor bi šlo za infekcijo, toda to zdravljenje ni bilo uspešno.

Vreme včeraj: najvišja temperatura 8.2, najnižja 2.3, ob 19. uri 5.2 stopinje, vlaga 65 odst., zračni tlak 1019.9 stanoviten, veter 8 km vzhodnik, nebo 4 desetinke pooblačeno, morje mirno, temperatura morja 10.9 stopinje.

Tržaški dnevnik

Danes, TOREK, 19. decembra
Urban
Sonce vzide ob 7.42 in zatone ob 16.23. Dolžina dneva 8.41. Luna vzide ob 19.41 in zatone ob 10.40.
Jutri, SREDA, 20. decembra
Svetozar

PRORAČUNSKA RAZPRAVA V DEŽELNEM SVETU

Resolucije svetovalske skupine KPI in Škerka za uveljavljenje pravic Slovencev

Socialisti pa so predložili resolucijo, ki poziva odbor, naj okrepi kulturne in gospodarske odnose s Slovenijo

Na včerajšnji seji deželnega sveta so najprej odgovorili odborniki na nekaj vprašanj svetovalcev, nakar so svetovalci raznih skupin orisali 59 resolucij, predloženih ob proračunski razpravi. K tem resolucijam jih je treba dodati še 6, in sicer pet svetovalca odv. Škerka in eno svetovalca Moschionija (KPI), tako da jih je skupno kar 65. Škerk in Moschioni sta predložila svoje resolucije prekasno, zato jih nista mogla včeraj razložiti, pač pa bosta kljub temu prejela danes odgovor nanje.

Med številnimi resolucijami komunistične skupine se tičejo štiri vprašanj slovenske narodne manjšine. Tudi tri Škerkove resolucije se nanašajo na ta vprašanja. Socialisti Devetag, Bertoli in Volpe ter goriški demokristjan Cocianni pa so predložili resolucijo, v kateri izrekajo željo po okrepitvi gospodarskih in kulturnih odnosov med našo deželo in Slovenijo.

Resolucije komunistične skupine je orisal dr. Šiškovič, ki je dejal, da bi se moral deželni odbor končno obvezati, da reši razna vprašanja slovenske manjšine, ozziroma da da pobude za njihovo rešitev. Prva izmed teh resolucij ugotavlja, da je treba pojasniti pristojnost dežele na osnovi člena 3 posebnega deželnega statuta. Nadalje ugotavlja, da vlada, opirajoč se formalno na nekatere razsodbe ustavnega sodišča, preprečuje uresničenje norm, ki se nanašajo na slovensko narodno manjšino, za predmete, za katere je pristojna dežela. Da bi rešili nevzdržni položaj, saj je bil naši deželi priznan posebni statut zaradi navzočnosti narodne manjšine, obvezuje resolucija deželni odbor:

da začne razgovore z vlado, da bi zvedeli, kaj meni glede deželnih pristojnosti na podlagi člena 3 statuta. Če pa bi zavzela vlada v tem pogledu negativno stališče, naj bi odbor poskrbel za nekatere formalne pobude v paritetni komisiji za izdajanje izvršilnih predpisov. Če pa bi ne prišlo niti do tega, naj bi s pomočjo posebne komisije deželnega sveta, v kateri bi bili tudi zastopniki opozicije in slovenske manjšine, pripravili predlog vsedržavnega zakona, katerega naj bi predložili parlamentu.

Druga resolucija ugotavlja, da so deželni prispevki in podpore kulturnim, gospodarskim, podpornim in zadružnim organizacijam, ki delujejo med slovensko narodno manjšino, nezadovoljivi, ter poziva odbor, naj zviša v letu 1968 svoj prispevek tem organizacijam, zlasti pa Slovenskemu gledališču v Trstu, Glasbeni matici, Študijski knjižnici, dijaškima domovoma v Trstu in Gorici ter raznim prosvetnim organizacijam in društvom, ki so se doslej vzdrževali z dobro voljo članov in članarinami.

V tretji resoluciji obvezujejo deželni odbor, naj posreduje pri prosvetnem ministrstvu, da se odpre v Trstu srednja strokovna šola s slovenskim učnim jezikom v šolskem letu 1968-69, saj ni moč razumeti, zakaj je niso odprli že v tem šolskem letu.

Četrta resolucija ugotavlja, da morajo slovenski dijaki iz videmske pokrajine, ki hočejo uživati ustavno pravico do svobodnega obiskovanja šole, obiskovati slovenske šole v Gorici in Trstu. Resolucija poziva deželni odbor, naj prouči potrebne ukrepe, da bi predlagali ministrstvu za prosveto ali pristojnemu organu, naj se ustanovi vsaj ena osnovna in nižja srednja šola ter ena višja srednja šola v slovenskem jeziku v Nadiških dolinah, kjer prebivajo državljani slovenskega jezika.

Svetovalec Devetag (PSU) je orisal resolucijo, ki ugotavlja, da se vedno bolj razvijajo kulturni in gospodarski odnosi med našo deželo, Slovenijo in Koroško ter izraža željo, da bi deželni odbor okrepil odnose z vlado SRS in koroško deželno vlado, da bi vedno bolj razvijali skupne kulturne in gospodarske teme, primerjali zadevno gospodarsko in urbanistično načrtovanje in s tem okrepili zadevna gospodarstva, ki se dopolnjujejo. Prav tako naj bi pospešili kulturne izmenjave, ki bi povečale zaupanje zadevnih narodnih manjšin in njihov prispevek vseh toriščih javnega življenja.

Odv. Škerk pa je predložil resolucijo, ki se tiče uveljavitve Spomenice o soglasju, sklenjene 5. oktobra 1954 v Londonu med Italijo in Jugoslavijo, ter posebnega statuta, ki vsebuje razne predpise o zaščiti manjšine. Resolucija našteva zatem te predpise in ugotavlja, da ni italijanska vlada uresničila člena 4 Spomenice posebnega statuta razen nekaj ukrepov na šolskem torišču, kar je imelo hude posledice v zvezi z narodnostnimi, kulturnimi, gospodarskimi, socialnimi in političnimi interesi državljanov slovenskega jezika. Resolucija omenja zatem razne teze v zvezi s spomenico ter poziva deželni odbor, naj pojasni, kakšna je bila zakonodajna in upravna dejavnost dežele posebnega statuta Londonske spomenice, ter naj takoj posreduje pri predsedniku republike, pri parlamentu ter vladi, da že v tej zakonodajni dobi takoj sprejmejo pobude, da se jasno uresniči v državi posebni statut.

V drugi resoluciji poziva tudi Škerk deželni odbor, da zviša prispevke slovenskim organizacijam, združenjem in ustanovam ter da razširi prispevke še za nove organizacije in ustanove.

V tretji resoluciji najprej ugotavlja, da je predsednik Berzanti na seji deželnega sveta 19. oktobra 1967 izjavil, da bo odbor spoštoval interese in pravice slovenske narodne manjšine. To izjavo je slovensko prebivalstvo sprejelo s posebnim zanimanjem, ker je menilo, da gre za preokret na bolje v tej zadevi. Ker je treba končno rešiti razna vprašanja pravično in demokratično in ker je treba izdati zakonodajne in upravne predpise za ureditev pravic slovenske manjšine, poziva resolucija deželni odbor naj pojasni kaj je napravil doslej sam in koliko je posredoval na drugih mestih; naj poskrbi za stvarno uresničenje teh pravic z ekstenzivno razlago raznih norm ter naj zagovarja potrebe Slovencev pri vladi in pri vseh pristojnih oblasteh.

Svetovalec Škerk je predložil tudi resolucijo, ki govori o vlogi Trsta v pristaniški, trgovski, industrijski, turistični in drugih dejavnostih ter o potrebi, da se poveže Trst z mrežo evropskih avto cest. Zato obvezuje deželni odbor, da opozori pristojne oblasti in ustanove o potrebi, da se avto cesta, ki se sedaj končuje pri Moščenicah, podaljša do pristanišča, ter naj sodeluje na pristojnih mestih, da se poveže Trst tudi z avto cestama proti Ljubljani in reki.

Končno je predložil še resolucijo, v kateri obvezuje odbor, da prispeva k temu, da bi ustanovili na tržaškem ozemlju kmetijski eksperimentalni center za cvetličarstvo.

OBVESTILO SINDIKATA SLOVENSKE SOLE

Danes, 19. t.m. ob 16. uri bo na sedežu redna seja glavnega odbora.

Tajništvo

V NEDELJO POPOLDNE NA OPENSKEM STRELIŠČU

Počastitev spomina petih junakov ki so padli pod fašističnim svincem

O likih Pinka Tomažiča in tovarišev so govorili Lojze Abram, Silvano Bacicchi in prof. Fausto Monfalcon, v imenu openskih domačinov-partizanov pa Danilo Štubelj - Obsodbe vredno uporabljanje svetega kraja za strelišče

Na openskem strelišču, kjer je pred 26 leti fašistični svinec strl pet mladih življenj, življenja Vika Bobka, Ivana Ivančiča, Simona Kosa, Pinka Tomažiča in Ivana Vadnala, smo se v nedeljo popoldne zbrali, da bi počastili njihov spomin. Potem ko so predstavniki openskih partizanov, SKGZ in borčevskih organizacij ANPI, ANPPIA, FIAP in ANED položili vence pred ploščo, ki spominja na njihovo največjo žrtev, je predstavnik openskih partizanov Danilo Štubelj pozval prisotne na enominutni molk in nato predal besedo govornikom.

Prvi je spregovoril Lojze Abram, ki je najprej orisal dobo, v kateri so Pinko Tomažič in njegovi tovariši padli, ter dobo, ki je tej sledila in v kateri je njihov zgled potegnil v borbo vse narodne sile. Nato je nadaljeval: «Proslavljamo mlade ljudi, ki so v najhujših časih, v cvetu mladosti žrtvovali svoje življenje in nam bili v zgled, da smo stopili v borbo in pogazili tiranstvo. Vendar se moramo zavedati, da nam morajo njihove žrtve biti še vedno v opomin. Premagane sile ponovno dvigajo glavo, skrivajoč se pod plaščem demokracije.... Ne smemo pozabiti, da se v Zahodni Nemčiji spet poraja nacizem, da je fašizem v Španiji še vedno na oblasti, niti ne smemo pozabiti, da so nazadnjaške sile prevzele oblast v Grčiji, da se vedno bolj zaostruje ameriški poseg v Vietnamu in da je še vedno nevarnost vojne v Sredozemlju».

Deželni svetovalec Silvano Bacicchi je v svojem govoru najprej orisal zavestno junaštvo Pinka Tomažiča in njegovih tovarišev, nato pa poudaril, da smo v 26 letih, torej od njihove smrti do danes opravili že zelo dolgo pot, da smo veliko dosegli, vendar pa da ostaja še veliko nerešenih vprašanj, tudi tu pri nas, v naših krajih, v tem našem Trstu, ki ga je Pinko Tomažič tako ljubil, in na vsem svetu. «Med nerešena vprašanja spadajo tudi številna vprašanja slovenske manjšine, iz katere Tomažič izhaja in za katero je dal svoje življenje.

Koliko je pri nas še nerešenih vprašanj in kakšna miselnost ponekod še vlada, je lepo označil Bacicchi tudi dejstvo, da so sveti kraj, kjer je padlo teh pet junakov, ponovno spremenili v vojaško vežbališče, v strelišče, pa čeprav je samo v deželi Furlaniji-Julijski krajini kar 42 strelišč.

Nato je tudi Silvano Bacicchi opozoril na nevarnost, ki jo predstavljajo fašistične sile v Grčiji, Španiji in na Portugalskem ter na primer Vietnama, kjer fašizmu in nacizmu podobne sile ne dopustijo, da bi ljudstvo te dežele postalo svobodno. «Zato se nismo zbrali tu le da bi počastili spomin teh junakov, pač pa se jih spominjamo v zavestnem prepričanju, da se mora borba nadaljevati do končne zmage».

Kot zadnji je spregovoril prof. Fausto Monfalcon, ki je rekel, da prihajajo na ta kraj, «kjer se je končala pot Pinka Tomažiča in tovarišev» stari antifašisti, stari borci, ki so se borili proti fašizmu tedaj, ko je bil ta na višku svoje moči, stari mlajši antifašisti, ki se še spominjajo dogodkov, ki so v njih vzbudili zavest in jih usmerili za nadaljnjo pot, ter najmlajši, ki se na tisto dobo neposredno ne morejo spominjati.

In prav v tej kontinuiteti generacij je eden izmed pomembnih, temeljnih videzov današnje spominske svečanosti. Res je sicer, da čas zabriše spomine na ljudi, na dogodke. Toda če je čas zabrisal morda poteze posameznih obrazov, je njihova moralna podoba nedotaknjena, živa. Tako živ pa je tudi nauk, ki nam ga je zapustil Tomažič in sicer zvestoba idejam in doslednost v njihovem izvajanju na dolgi poti, ki vodi do osvoboditve vsega človeštva. «Naj nam bo v zgled, da ne popustimo in da si vsakdo prevzame svojo odgovornost. Posebno nam, ki nismo njegove narodnosti, je dal lep nauk: veliko ideale bratstva prijateljstva in solidarnosti med narodi», je rekel še prof. Monfalcon

Med nedeljsko komemoracijo na openskem strelišču

SEJA TRŽAŠKEGA OBČINSKEGA SVETA

Še enkrat živahni posegi v razpravo o petletnem načrtu in «Grandi motori»

Zahteve svetovalcev KPI in ponovna zagotovila svetovalcev levega centra o zaščiti slovenskih interesov zaradi gradnje GMT pri Boljuncu Izčrpne intervencije svetovalcev Grbčeve, Padovana in Wilhelma (KPI)

Tudi sinočnja seja tržaškega občinskega sveta se je precej zavlekla, ker se je nadaljevala razprava o občinskih proračunih in petletnem načrtu. Govorilo je sedem svetovalcev, in sicer štirje komunistični svetovalci (Franc Gombač, Jelka Gerbec, Adolf Vilhelm in Lucijan Padovan), dva demokristjana (Vergerio in Paron) ter misovec De Vidovich. Vmes je občinski odbor odobril sklep o zamenjavi občinskega zemljišča v Boljuncu za gradnjo GMT (12.250 kv. m) v zameno za zemljišče ustanove EPIT v naselju S. Sergio (14.900 kv. m). Pri tem se je seveda razvila diskusija o gradnji tovarne GMT in o zaščiti pravic prizadetih lastnikov ter slovenske skupnosti. O ustanovi EPIT pa je bil govor tudi ob imenovanju predstavnika občine v upravni svet omenjene ustanove. Za zamenjavo zemljišč so glasovali vsi svetovalci razen dveh indipendentistov, ki sta glasovala proti, za občinskega predstavnika v ustanovi EPIT pa je bil izvoljen samo z glasovi levega centra Ennio Antonini.

V diskusiji o zamenjavi zemljišč, se je prvi oglasil vodja komunistične skupine Cuffaro, ki je ponovil stališče KPI do načrta CIPE in izbire lokacije za tovarno GMT. Nato je še poudaril, da je treba zaščititi interese prizadetih lastnikov zemljišč, dolinske občine in slovenske skupnosti, ki bo zaradi tega precej prizadeta, in to ne samo z besedami, temveč s konkretnimi ukrepi, da se prepreči raznarodovanje. Svetovalec dr. Pincherle (PSIUP) je zahteval zagotovilo, da ne bodo na zemljišču gradili stanovanjskih hiš, liberalec dr. Trauner in misovec Morelli pa sta seveda zagovarjala možnost gradnje naselij ter dejala, da je zaščita etničnega značaja dolinske občine «nacionalistična».

Vodja demokristjanske skupine Rinaldi je ponovno zagotovil, da je padla izbira lokacije na zemljišče pri Boljuncu izključno iz tehničnih razlogov, da ni vmes nobenega namena raznarodovanja, da so stranke levega centra že večkrat poudarile nujnost zaščite narodnih pravic slovenske skupnosti in pravične odškodnine za zemljišča, kakor tudi potrebo po spremembi statuta Ustanove za industrijsko pristanišče. Vodja socialistične skupine Pittoni je pripomnil, da je za gradnjo tovarne EPIT potrebno, da se čimprej z neposrednimi pogajanji dobijo potrebna zemljišča, da so izbiro lokacije narekovali tehnični vzroki, da ustanova EPIT ne sme graditi naselij, da je treba zaščititi interese dolinske občine in slovenske skupnosti s konkurentnimi in učinkovitimi ukrepi ter preprečiti nevarnost raznarodovanja. V razpravi o imenovanju zastopnika občine v ustanovi EPIT pa je svetovalec Calabria (KPI) očital strankam levega centra, da niso pravočasno predložile potrebnega zakonskega osnutka za spremembo statuta ustanove EPIT.

V diskusiji o proračunu in petletnemu načrtu, je svetovalec Franc Gombač govoril o raznih problemih občine, zlasti pa o vprašanju osebja, infrastruktur, turizma in zaščiti Krasa. Svetovalka Jelka Gerbec (KPI) je očitala Krščanski demokraciji in strankam levega centra, da nimajo nobenega resnega namena za reševanje problemov, ki se tičejo slovenske manjšine, in je naštevala razna konkretna vprašanja ter zahteve. Svetovalec Wilhelm je poudaril žrtve in borbo slovenske skupnosti za ohranitev svoje narodnosti, nato pa je govoril o problemih Opčin, svetovalec Padovan pa je govoril zlasti o problemih Gropade, Padriča, Trebč in Bazovice.

Zaradi pomanjkanja prostora in zaradi njihove vsebine bomo še podrobneje poročali o govorih, ki so jih imeli svetovalci Wilhelm, Padovan in Jelka Gerbec.

Danes sestanek Mladinske konzulte

Danes ob 19.30 se bo v dvorani občinskega sveta na Trgu Unità sestala Mladinska konzulta. Na dnevnem redu je nadaljevanje proučevanja in odobritev dokončnega statuta konzulte kakor tudi izvolitev vodstvenih organov, predsednika in izvršnega odbora.

4-urni sestanek pri šolskem skrbniku o problemih slov. šole

Predstavniki Sindikata slovenske šole so bili včeraj sprejeti pri šolskem skrbniku prof. Angiolettiju na skoraj 4-urnem razgovoru, na katerem so razpravljali o problemih, ki zadevajo učitelje in profesorje ter šolo kot tako.

Razgovor je bil zelo izčrpen in prisrčen.

Ker so v Ul. Cereria 8 postavili leseno ograjo zaradi gradnje novega poslopja, je župan odredil prepoved postajanja za vsa vozila vzdolž ograje.

POJASNILO

V zvezi z našim poročilom o seji pokrajinskega sveta, objavljenem dne 16. t. m., in da se ne bi stvar napačno tolmačila, pojasnjujemo na željo skupine pokrajinskih svetovalcev KPI v Trstu, da je v poročilo o proračunu za l. 1967 bila soglasno odobrena le ena sama sprememba v proračunu, ki je zadevala neko žiro postavko, medtem ko je celotni proračun 1967, kot je znano, odobrila že novembra 1966 izredna komisija, ki jo je imenovala prefektura in katera je takrat upravljala pokrajino.

Izleti

Ob odhodu na zimovanje 26. t.m., SPDT organizira smučarski izlet v Kranjsko goro. Udeleženci zimovanja so naprošeni, da plačajo celotni znesek čimprej v Ul. Geppa 9-II.

SPDT javlja, da je na razpolago še sedem mest za zimovanje v Kranjski gori.

POJUTRIŠNJEM V OBČINSKI GALERIJI

V palači Costanzi razstava 23 jugoslovanskih umetnikov

Katalog za razstavo je pripravil ravnatelj Moderne galerije iz Ljubljane prof. Zoran Kržišnik

Pojutrišnjem ob 18.30 bodo v Občinski galeriji v palači Costanzi odprli razstavo jugoslovanskih umetnikov, za katero je dal pobudo mestni muzej «Revoltella» in ki jo prireja Moderna galerija iz Ljubljane. Namen razstave je seznaniti tržaško občinstvo z umetniki in deli sodobne jugoslovanske umetnosti, to je grafike, slikarstva in kiparstva. Skupno bodo razstavili 76 del 23 umetnikov, ki živijo v glavnih središčih v Jugoslaviji in ki predstavljajo najbolj sodobne struje.

Na razstavo so bili povabljeni sledeči umetniki: Stojan Batič, Janez Bernik, Stojan Celič, Riko Debenjak, Dževad Hozo, Joža Horvat-Jaki, Andrej Jemec, Meško Kiar, Lazar, Stevan Luketić, Vladimir Makuc, Adriana Maraž-Bernik, Edo Murtić, Branko Miljuš, Marjan Pogačnik, Marij Pregelj, France Slana, Miroslav Šutej, Slavko Tihec, Zdravko Tišljar, Drago Tršar, Vladimir Veličković in Šime Vulas.

Umetnike je izbral in pripravil katalog ravnatelj Moderne galerije iz Ljubljane prof. Zoran Kržišnik.

SINDIKALNI SESTANEK O POMORSTVU NA JADRANU

Motorna ladja «Asia» odtegnjena iz prometa?

Ostra kritika pomorske politike italijanskih oblasti v zadnjih letih

V gledališču Verdi je bil v nedeljo sindikalni sestanek o problemih pomorstva na severnem Jadranu. Sestanek so sklicale sindikalne organizacije CISL, CGIL in UIL, udeležila pa sta se ga med drugimi tudi vsedržavni tajnik FILM-CISL Lagorio in njegov kolega pri UIM-UIL D'Agostino. V glavnem poročilu, ki ga je imel predstavnik organizacije FILM-CGIL Varin, se je govornik dotaknil splošnega vprašanja pomorskih dejavnosti v Italiji ter je v tej zvezi naglasil, da se to področje verjetno nahaja pred težkimi preizkušnjami. Čeprav se v zadnjem času rado naglaša, je dejal govornik, da italijansko ladjevje postopoma veča svojo tonažo, je treba vendarle svariti javnost in stanovske organizacije pred nevarnostni, ki se skrivajo za tem navideznim razvojem; pomorsko in sploh prevozniško področje v Italiji se namreč vse preveč zanaša na mednarodno povpraševanje po prevoznih storitvah, ter je tako izpostavljeno nevarnosti, da ga vsakršna neugodna konjunktura na mednarodnem tržišču s prevoznimi občutno prizadene. Primer Sueza je nazorno pokazal, da je italijansko pomorstvo vse preveč odvisno od povpraševanja po ladijski tonaži na mednarodni ravni. Pri tem pa italijanske oblasti zanemarjajo lastne potrebe po primernem ladjevju, saj je s tega vidika domače gospodarstvo še vedno v veliki meri odvisno od tujih zastav.

Na Jadranskem morju, je nadaljeval govornik, prepuščamo prepogosto iniciativo za nove pobude svojim konkurentom, med katerimi zavzemajo posebno važno mesto sosedni Jugoslovani. In poleg vsega je v okviru samih domačih pobud opaziti, da se javno področje v pomorskih dejavnostih čedalje bolj umika zasebnikom. Ker pa ti zasledujejo le svoje lastne koristi in je zato njihovo prizadevanje vezano le na trenutne potrebe tržiča, je celotno področje italijanskega pomorstva nevezano in slabo organizirano.

V prvih letih po vojni smo si ustvarili nekaj sredstev z ladjami vrste «Liberty», vendar teh sredstev nismo znali primerno uporabiti. Tako smo z njimi kupovali v tujini ladje, včasih tudi stara plovila, namesto da bi jih izdelovali v domačih ladjedelnicah. Le 35 odst. vseh novih ladij je bila proizvedenih v domačih obratih, vse ostalo ladjevje pa smo nabavili v tujini. Javni organi so vrh tega pričeli v zadnjih letih občutno zanemarjati to področje; tako je Zavod za industrijsko obnovo od leta 1956 do danes zmanjšal svoje investicije v nove gradnje na eno tretjino. Današnje potrebe in še v večji mere potrebe prihodnosti pa nam nasprotno narekujejo, naj bi pospešeno gradili nove ladje. V prihodnjih 10 letih naj bi zgradili za 5,000.000 ton novega ladjevja, s katerim naj bi nadomestili stare ladje in tako modernizirali floto. Dejstvo je, je zaključil govornik, da se zaradi pomanjkanja primernih ladij, promet po italijanskih morjih vse premalo razvija; vzporedno s tem zastaja tudi delo v pristaniščih, kar je še posebej občutiti v Trstu. V zadnjem času se v zvezi s Trstom čujejo celo glasovi, da bo motorna ladja «Asia», za katero je znano, da bo zdaj «stala za nekaj časa», morda sploh ostala v razpremi in tako zaključila svojo kariero na morju. To vprašanje bo treba rešiti tako, da ne bo Trst imel novih zgub od splošne napačno postavljene pomorske politike, kakršno zasledujejo v zadnjih letih italijanske oblasti.

Slovensko gledališče v Trstu

Kulturni dom

GOSTOVANJE SLOVENSKEGA NARODNEGA GLEDALIŠČA DRAME IZ LJUBLJANE

V sredo, 20. dec. ob 17. uri

SVEČANA OTVORITEV RAZSTAVE

«Temelji slovenskega gledališča»

ki jo prireja Slovenski gledališki muzej iz Ljubljane. Ob otvoritvi bo govoril dr. Bratko Kreft.

Anton Tomaž Linhart

«Ta veseli dan ali Matiček se ženi»

(komedija v petih dejanjih)

V ponedeljek, 25. dec. ob 17. uri abonma: I. ponovitev, nedeljski popoldanski, sindikalni, invalidski

v torek, 26. dec. ob 16. uri abonma: okoliški, dijaški

v sredo, 27. decembra ob 21.30 abonma: premierski, športni

Režiser in scenograf:
VIKTOR MOLKA
Asistent režije:
MIROSLAV ZAJEC
Kostumograf:
ALENKA BARTLOVA
Glasba:
JANEZ B. NOVAK — BOGO LESKOVIC
Glasbeno vodstvo:
BRANE DEMSAR
Lektor:
MIRKO MAHNIČ

Osebe: Baron Naletel - Stane Sever; Rozala, njegova gospa - Ančka Levarjeva; Matiček, gatrnar grašinski - Danilo Benedičič; Neža, hišna deklica - Majda Potokarjeva; Tonček, en študent na vakancah - Janez Hočevar; Zmečnava, en advokat - Aleksander Valič; Žužek, kanclir grašinski - Janez Albreht; Budalo, njegov šribar - Jože Zupan; Jerca, županova hčer - Marija Benkova; Jaka, en lakaj - Tone Slodnjak; Gašper, en delovc - Tone Homar - Rihtni hlapec - Kristjan Muck
Kmečki fantje in dekleta.

Prodaja vstopnic vsak dan od 12. do 14. ure ter eno uro pred pričetkom predstav pri blagajni Kulturnega doma; ob nedeljah in praznikih samo eno uro pred pričetkom predstav. Rezervacije na tel. 734265

V PETEK OB 17. URI

Kjuder in Hrvatič na ljubljanski TV

Ljubitelje glasbe opozarjamo, da bo v petek z začetkom ob 17. uri ljubljanska televizija prenašala v okviru svoje priljubljene oddaje «Glasbeni magacin» prvi stavek Mozartovega Koncerta za violino in orkester v G-duru v izvedbi orkestra RTV Ljubljana pod vodstvom našega znanega glasbenika in dirigenta Oskarja Kjudar in s solistom violinistom Žarkom Hrvatičem.

Naša glasbenika sta koncert posnela v teh dneh v ljubljanskem televizijskem studiju in po informacijah, ki jih imamo, je bila izvedba res na zavidljivi ravni, kar je tako za prof. Kjudra kot za njegovega učenca Hrvatiča, še toliko bolj pomembno, ker sta imela za skupne vaje z orkestrom skrajno omejen časovni rok. Žarko Hrvatič bo s tem delom polagal v kratkem izpit na tržaškem konservatoriju.

Za oba, zlasti pa še za mladega Hrvatiča, pomeni povabilo ljubljanske televizije lepo priznanje, ki gre v čast tudi vodstvu glasbenih oddaj na televiziji, ko s takimi vabili izkazuje pozornost in daje priznanje našim slovenskim glasbenim ustvarjalcem v zamejstvu.

Zanimiv Grudnov večer v Nabrežini

V Nabrežini je p.d. Igo Gruden priredilo v nedeljo večer z naslovom «Igro Gruden in naša obala». Njegov namen je bil prikazati navezanost nabrežinskega pesnika na morje in predvsem na našo obalo.

Na sporedu je bil najprej govor Igorja Tute, ki je v kratkih potezah prikazal Grudnovo pesniško delo in še posebno poudaril njegovo ljubezen do Nabrežine, do Krasa, do morja. Svoj govor je popestril z značilnimi poezijami.

Sledil je sestavek domačina Stanka Kosmine, ki je orisal nabrežinsko obalo in pri tem polagal važnost predvsem na stara slovenska imena, katerih, žal, marsikdo več ne pozna.

Spored je zaključil nastop zbora Fantje izpod Grmade, ki je pod vodstvom I. Kralja zapel Hajdrihovo Buči morje Adrijansko, Filejevo Ptičke so odjadrale, Tomčevo Teče mi vodica, Gobčevo Kaj bi te vprašal, Gašperščevo Kosa in Vodopivčevo Žabe, ki je še posebno navdušila občinstvo, ki je napolnilo dvorano.

r-n

SLOVENSKI KLUB priredi danes, 19. decembra ob 20.30

VEČER SLOVENSKE KNJIGE OB IZIDU JADRANSKEGA KOLEDARJA 1968

Sodelovali bodo predstavniki Prešernove družbe, Mohorjeve družbe, Mladinske knjige in Založništva tržaškega tiska.

Vljudno vabljeni člani in prijatelji kluba.

PROSVETNO DRUŠTVO IGO GRUDEN iz Nabrežine priredi danes, 19. t. m. ob 20.30 v društvenih prostorih **RECITACIJSKI VEČER STANETA SEVERJA**, člana ljubljanske Drame.

Sledil bo razgovor.

Vabimo k številni udeležbi!

Ljubitelje slikarske umetnosti obveščamo, da je jubilejna razstava dr. Roberta Hlavatyja v Galeriji Kulturnega doma v Trstu odprta še danes.

PROSVETNO DRUŠTVO SLAVKO ŠKAMPERLE

vabi člane in prijatelje društva na zanimivo predavanje, ki bo v četrek, 21. t. m. ob 20.30 na sedežu društva. Tema predavanja je

LONDON IN NJEGOVE ZANIMIVOSTI

ki ga bo posredoval Mario Magajna.

Predavanje bodo spremljali barvni diapozitivi.

Razna obvestila

Tržaški filatelistični klub «L. Košir» bo imel v sredo, 20. t.m. od 19. do 20. ure redni sestanek v prostorih kluba, Ul. dei Montecchi 6 (Sv. Jakob). Med sestankom bodo člani lahko prevzeli vse novosti, ki so izšle v tem letu.

* * *

V kulturnem krožku «Rinaldo Rinaldi» v Ul. Madonnina 19 bo danes ob 20.30 nastopila igralska skupina Ljudskega gledališča z zgodovinskim prikazom oktobrske revolucije, s fotografskimi in glasbenimi komentarji, scenskimi prizori in branjem proze in poezij z naslovom «Zmagovita revolucija ljudstva, ki je spremenilo usodo človeštva». Uvodno besedo bo imel inž. Antonino Cuffaro. Vstop prost

ŠPORTNO ZDRUŽENJE BOR

prireja dne 31. decembra od 21. ure do zore

silvestrovanje v Kulturnem domu

Rezervacije vsak dan razen v sobotah in nedeljah na sedežu društva (Stadion 1. maj pri Sv. Ivanu) od 20.30 do 22. ure

UMETNIŠKA BOŽIČNA VOŠČILA

akad. slikarja L. Spacala
«Istrska pomlad»
«Zima na Krasu»
«Luna na igrišču»
vam nudi

TRŽAŠKA KNJIGARNA

Ul. sv. Frančiška 20
Tel. 61-792

NAROČNINA ZA LETO 1968 BO NASLEDNJA:

Letna naročnina	Lir	8.100.—
šestmesečna naročn	»	4.400.—
trimesečna »	»	2.250.—
mesečna »	»	800.—

Gledališča

Verdi

Danes zvečer ob 20.30 bo v gledališču Verdi za red C v parterju in ložah ter za red B na galerijah in balkonih tretja predstava Puccinijeve opere «Tosca». Dirigent Pierluigi Urbini, režija Gianrico Becher, scene Nicola Benois. Nastopajo isti pevci kot pri prejšnjih predstavah.

Pri blagajni gledališča se nadaljuje prodaja razpoložljivih vstopnic.

Slovensko gledališče

V sredo, 20. decembra ob 20. uri v Umagu, Luigi Pirandello, «Saj ni zares».

V petek, 22. decembra ob 19. uri v Pulju: Luigi Pirandello «Saj ni zares».

V soboto, 23. decembra ob 20. uri na Reki: Luigi Pirandello «Saj ni zares».

Razstave

Danes, 19. t.m. ob 19. uri bo v razstavni dvorani glavnega sedeža Ljudske knjižnice v Ul. del Teatro Romano 7-a odprta razstava izbranih tiskanih del iz 15., 16. in 17. stoletja, ki so last knjižnice tržaškega škofijskega seminarja.

* * *

Sekcija za likovno umetnost ENDAS pripravlja tudi letos tradicionalno kolektivno božično slikarsko in kiparsko razstavo. Razstavljena bodo lahko dela vseh šol in struj in vsak umetnik bo lahko razstavil največ po dve deli. Razstava bo v umetnostni galeriji krožka «Ghisleri» od 23. decembra do 5. januarja. Dela, ki bodo razstavljena, bo izbrala posebna komisija, ki bo tudi podelila edino razpisano nagrado in izbrala za pohvalo največ tri dela. Dela morajo biti predložena do 22. t.m. v tajništvu v Ul. delle Zudecche 1-c v večernih urah od 19. do 21.

Kino

Nazionale 15.30 «Agente 007 si vive solo due volte» Technicolor. Neprekosljivi James Bond (Sean Connery). Film po knjigi Iana Fleminga.
Excelsior 16.00 «Piano, piano, non t'agitare» Technicolor. Claudia Cardinale, Tony Curtis, Sharon Tate, Robert Webber. Režija Martin Ransohoff.
Fenice 15.30 «Il 13. uomo» Technicolor. Michael Piccoli, Gerard Blaine. Režija Harry Saltzman. Prepovedano mladini pod 14. letom.
Eden 16.00 «Mal d'Africa» Technicolor. Realiziral Stanles Nievo Prepovedano mladini pod 14. letom.
Grattacielo 16.00 «La lunga marcia» Crnobeli film. Jean Luis Trintignan Robert Hossein, Maurice Lonet.
Ritz (Ulica San Francesco stev. 10) 16.00 «Il ciarlatano» Technicolor. Zabavni film. Jerry Lewis, Harold J. Stone, Charlie Callas, Buddy Lester. Režija Jerry Lewis.
Alabarda 16.30 «La notte del desiderio» Ingrid Thulin, Claudine Auger. Prepovedano mladini pod 18. letom.
Filodrammatico 16.00 «Darling» Technicolor Julie Christy. Nagrada Oscar. Prepovedano mladini pod 18. letom.
Moderno 16.00 «Il sapore della pelle» Technicolor. Prepovedano mladini pod 18. letom.
Cristallo 16.30 «Colpo su colpo» Technicolor. Cinemascope. Frank Sinatra.
Garibaldi 16.00 «Le sabbie del Kalahari» Technicolor Stuart Whitman, Stanley Baker, Susannah York. Prepovedano mladini pod 18. letom.
Capitol 16.00 «L'avventuriero» Technicolor. Anthony Quinn, Rita Hayworth, Richard Johnson.
Aurora 16.30 «La caida prepedas» Jane Fonda Peter Mcenery Michel Piccoli. Režija Roger Vadim Prepovedano mladini pod 18 letom.
Astoria 16.00 «La frusta e il corpo» Technicolor Christopher Lee, Daliia Lavi. Prepovedano mladini pod 14 letom.
Impero 16.30 «Il delinquente delicato» Technicolor. Jerry Lewis.
Astra Danes zaprto.
Vittorio Veneto 16.00 «Per il re e per la patria» Technicolor. Bogarte, Tom Courtenai.
Ideale 16.00 «Cifrato speciale» Technicolor Lang Jeffries, Helga Line.
Abbazia 16.00 «Sparatorie ad Albilene» Technicolor Western. Bobby Darin, Emily Banks.

Prosvetno društvo «Slavko Škamperle» priredi vsakoletno tradicionalno

silvestrovanje

na stadionu «Prvi maj», igral bo prvovrsten orkester Rezervacija miz na sedežu društva, Vrdelska cesta št. 7 od dne 26 t.m. od 10 do 12. ure in vsak večer od 20.30 do 21.30.

Vljudno vabljeni!

PRODAM TRGOVINO GOSPODINJSKIH POTREBŠČIN. Viola — Dolina štev. 71. — Informacije v trgovini ali po telefonu štev. 97697.

Včeraj - danes

ROJSTVA, SMRTI IN POROKE

Dne 18. decembra se je v Trstu rodilo 14 otrok, umrlo pa je 23 oseb.

UMRLI: SO: 74-letna Ernesta Bonfigli vd. Pupo, 55-letni Bruno Spazzali, 58-letna Giorgina Brezavscek por. Berze, 64-letni Giacomo Lonza, 28-letna Fulvia Cappelli por. Perotti, 84-letna Francesca Vicic vd. Emili, 64-letna Maria Turk, 76-letni Martino Bacchia, 87-letna Carolina Scalut vd. Stabile, 62-letni Giordano Martinis, 59-letna Bianca Ceriesa por. Castaldi, 81-letna Salute Loschi vd. Poli, 80-letna Ernestina Amorth por. Springer, 85-letna Antonia Bolanaz vd. Cassetti, 68-letni Emanuele Magrino, 73-letni Giacomo Piščanc, 63-letna Antonia Bessi, 77-letni Antonio Prinz, 91-letna Margherita Troian vd. Vascotto, 76-letna Stefania Cesark por. Franzelli, 71-letna Caterina Cernecca por. Abbondanza, 73-letna Rosalia

PO RAZKRINKANJU NEZASLIŠANE ZLOČINSKE DEJAVNOSTI

Lorello in Pugliese sta «prirejala» prometne nesreče kar na tekočem traku

Istega dne, ko sta povzročila smrtno nesrečo v Ul. Battisti, sta pripravila še drugo trčenje - Koliko so izplačale ogoljufane zavarovalnice? - Preiskava se nadaljuje

Antonio Lorello

Presenetljiva vest o aretaciji mladeničev, ki sta namerno povzročala prometne nesreče samo zato, da sta goljufala zavarovalne ustanove in zasebnike, je v mestu sprožila val razburjenja in ogorčenja. Vsa zadeva se zdi skoraj neverjetna, še posebno če pomislimo, da se posledice takih trčenj, ki sta jih «prirejala» Antonio Lorello in Giuseppe Pugliese niso omejile samo na škodo materialnega značaja. Preiskovalni organi so namreč ugotovili, da sta hudodelca večkrat jemala s seboj v avto prijatelje in prijateljice, ki niso imeli pojma o zločinskih namenih obeh zlikovcev in so jo pri takih pripravljenih nesrečah večkrat izkupili z večjimi ali manjšimi poškodbami. Policisti letečega oddelka so zvedeli celo za primer, ko je neka oseba, ki se je peljala v Lorellovem avtu, pri

Giuseppe Pugliese

takem trčenju zadobila poškodbe, zaradi katerih je morala zavarovalnica izplačati 180.000 lir odškodnine. Od te vsote pa je ta oseba dobila samo 30.000 lir, medtem ko sta si preostanek vsote razdelila Lorello in Pugliese.

V Italiji ni primera takega umazanega delovanja in organizirane goljufije na škodo zavarovalnic in zasebnikov. V letih po vojni je bilo nekaj primerov v Neaplju, kjer so se ljudje namenoma metali pod avtomobile pazeč, da so zadobili telesne poškodbe in na tak način goljufali zavarovalnice. Bili so primeri, ko so nekateri brezvestni zdravniki napihovali resnost telesnih poškodb žrtev prometnih nesreč, da so potem zavarovalne ustanove izplačevale večje vsote, toda primera, kot so ga prejšnjo soboto odkrili agenti tržaškega letečega oddelka, ni bilo.

Kot rečeno preiskava še ni zaključena. Policisti vztrajno iščejo morebitne Lorellove in Pugliesejeve pajdaše. Rečeno je bilo, da so na sledi tretjemu hudodelcu, ki se je družil z Lorellom in Pugliesejem, toda doslej ga še niso prijeli. Po vdoru v bar «Ovidio» v Ulici Slataper na vogalu Ul. Timeus, so policisti priprli več sumljivih oseb, kasneje pa so jih izpustili, ker jim niso mogli dokazati sodelovanja pri zločinskem delu Lorella in Pugliesija. Slednja dva sta «pridno» delala. Agenti niso še ugotovili točnega števila prijavljenih nesreč z avtom, ki je prihajal z desne. Znano je, da sta Lorello in Pugliese 24. novembra uprizorila dve trčenji, dopoldne na vogalu Ul. Zanetti in Coroneo, zvečer pa trčenje v Ul. Battisti, ki je imelo že vsem znane posledice. Dan prej pa sta z isto tehniko in z istim avtom pripravila trčenje v Ul. Zanetti na vogalu Ul. Coroneo. Zločinsko delovanje je bilo kar dobičkonosno. Če sta recimo za vsako nesrečo dobila od 20 do 30 tisoč lir, sta si tako vsak dan nabrala precej denarja. Karoserijo «giulie» sta potem za silo zravnala in pobarvala, da je bil avto nekaj ur kasneje že pripravljen za novo trčenje.

Policija skuša sedaj ugotoviti število oškodovanih šoferjev in sešteti izplačane vsote ogoljufanih zavarovalnic. Zdi se, da so te izplačale nekaj milijonov lir. Iz tega razloga je komisar dr. Lettieri pozval vse tiste avtomobiliste, ki so bili kdaj zapleteni v podobna trčenja, naj se zglasijo na letečem oddelku.

Predvčerajšnjim je vodja letečega oddelka v bolnišnici obiskal šoferja taksija Francesca Vatto. Sporočil mu je zanj odrešujočo vest o aretaciji obeh hudodelcev, ki sta pripravila trčenje, pri katerem je našla grozno smrt Lucia Frausin vd. Bressanutti. Vatta se je tako rešil občutka krivde, ki ga je več kot 20 dni tlačil kot mora. Sedaj se je umiril, kar bo blagodejno vplivalo tudi na njegovo zdravljenje.

Antonio Lorello in Giuseppe Pugliese sta še vedno v celici na kvesturi. Te dni ju je zaslišal namestnik državnega pravdništva dr. Brenci. Pugliese doslej še ni imel opravka s pravico, Lorello pa je že star znanec policije. Pri tem naj omenimo, da je Lorello svak 35-letnega Modola, s katerim se je tisk obširno ukvarjal sredi decembra 1965. Modolo si je namreč tedaj izmislil roparski napad, da bi prikril primanjkljaj milijona in pol lir iz društvene blagajne v gostilni Nadal.

Policijska preiskava v zvezi z odkritjem hudodelskega delovanja Lorella in Pugliesija je še vedno v polnem teku in v naslednjih dneh je pričakovati še nadaljnji razvoj. Hudodelsko delovanje obeh aretirancev je segalo precej daleč v preteklost in zlikovca sta se večkrat posluževala tudi drugih avtomobilov, med katerimi tudi Pugliesejevega avta «giulietta».

Nesreča Boljunčana

Včeraj zjutraj so na ortopedski oddelek bolnišnice sprejeli na zdravljenje 44-letnega delavca Viktorja Žerjala iz Boljunca 266, ki se bo moral zdraviti od 8 do 60 dni zaradi verjetnega zloma leve stegnenice. Ko je malo prej delal pri Algiji Pečar por. Žerjal in pomagal pri gradnji stavbe na štev. 66 v Boljuncu, se spodrsnil na cementni ploščadi in tako nerodno padel, da si je povzročil omenjeno poškodbo.

Na polju je padel

Ivan Zobec, 77-letni kmetovalec iz Zabrežca štev. 10, se je včeraj okrog poldne ponesrečil na polju, kjer je pobiral olive. Spotaknil se je in tako nerodno padel, da se je pobil po glavi, ranil po čelu in nosu. Z zasebnim avtom so ga odpeljali v bolnišnico, kjer se bo na nevrokirurškem oddelku moral zdraviti 10 dni.

Stegnenico si je zlomila

Z rešilnim vozom Zelenega križa so sinoči ob 19.20 pripeljali v goriško civilno bolnišnico 82-letno Terezijo Simšič po rodu iz Dobrove, ki stanuje v Gorici Ul. Garibaldi 9. Zdravniki so ji ugotovili zlom leve stegnenice in so jo pridržali za 30 dni na zdravljenju. Ženica je povedala, da se je poškodovala že dopoldne ko je padla v svojem stanovanju.

Vlom na postaji v Tržiču

Včeraj zjutraj so na železniški postaji ugotovili, da so ponoči neznanci vlomili v blagovni urad, ki je v ločenem poslopju pri postaji. Tatovi so vlomili vrata in odnesli 80.000 lir v gotovini. Obenem so odnesli tudi železno skrinjico v kateri je bilo nadaljnjih 150.000 lir. Tatvino so prijavili železniški policiji.

VESTI Z ONSTRAN MEJE

Predvčerajšnja nenavadno lepa nedelja je privabila na koprsko obalo številne izletnike iz Slovenije, zelo veliko pa je bilo tudi turistov iz zamejstva. Vse izletniške točke so bile dobro obiskane, opazili pa smo tudi veliko športnih ribičev. Več radovednežev se je zbralo v izolskem avtocampu, kjer sta sredi zime postavila šotor Anglež Deenen in Avstralec Wheeler. To sta dejansko svetovna potnika, ki sta prišla v Jugoslavijo iz Severne Afrike čez Španijo in Italijo, zdaj pa sta namenjena na Bližnji vzhod in dalje proti Avstraliji.

Značilno je, da so v portoroških hotelih še kar zadovoljni z obiskom glede na ta letni čas. Samo v hotelu Palace imajo trenutno 40 gostov, ki se predvsem poslužujejo termalnih kopeli. V prihodnjih dneh pričakujejo v portoroških hotelih nad 400 gostov iz Italije, Švice, Avstrije in Nemčije.

* * *

V slovenskem kulturnem domu «Bazovica» na Reki so svečano proslavili 20-letnico ustanovitve društva. Ob tej priložnosti so odprli razstavo fotografij o dejavnosti društva ter organizirali sprejem, na katerem so med drugim tudi odlikovali najzaslužnejše člane. Zaključnih prireditev, na katerih so nastopile vse sekcije društva, so se udeležili tudi številni ugledni kulturno - prosvetni delavci iz Slovenije in Hrvatske, med njimi tudi Branko Babič.

* * *

Na Muzejskem trgu v Kopru so začeli graditi novo telovadnico osnovne šole Janka Premrla-Vojka. Gradnjo je prevzelo gradbeno podjetje Primorje iz Ajdovščine. Novi objekt bo imel centralno kurjavo, razen tega pa bodo zgradili tudi nekaj učilnic.

* * *

V Kopru so organizirali komercialno modno revijo. Prikazali so vrsto kroznenih in usnjenih izdelkov, predvsem ekskluzivne modele, namenjene izvozu v l. 1968. Ugajali so zlasti izvirni plašči iz visoko kvalitetnega krzna. Izdelki bodo interesentom na razpolago do 24. decembra v prostorih hotela Triglav. Organizatorja revije sta bila Zanat-eksport iz Beograda in Kompas Škofije.

IZ TRŽAŠKIH SODNIH DVORAN

Prilastila si je hranilne vloge ki jih je prejela samo v varstvo

Sodniki so krivca obsodili na eno leto pogojno in na denarno kazen, vendar s pomilostitvijo

Pred tržaškim sodiščem (predsednik Maltese, tožilec Tavella, zapisnikar Ciccarelli) sta se morala včeraj zagovarjati 63-letni Luigi Perotti iz Ul. Salita Madonna di Gretta 2-3 in njegova žena Ana Koler por. Perotti, stanujoča v isti ulici.

Šlo je za zapleteno zadevo neke dediščine, glede katere so nekateri izmed zakonitih dedičev menili, da sta si jo imenovana zakonca neupravičeno prilastila ter s tem izigrala vse ostale dediče.

Obtožnica je dolžila oba, da sta se polastila treh hranilnih knjižic, ki jih je izdala Tržaška hranilnica (Cassa di risparmio) v višini nekaj čez 9 milijonov lir. Hranilne knjižice je izročila Perottijevi njena sestrična Marija Štekar, a le v varstvo. Štekarjeva je bila namreč prepričana, da bodo knjižice najbolj varne pri Perottijevi, ker je ženska razpolagala v svoji trgovini z odlično blagajno. V obtožnici je bilo rečeno, da je Perottijeva po smrti svoje sestrične prenesla vloge na svojo knjižico ter je tako opeharila ostale dediče. Pri tem je obstajala tudi posebna obtežilna okoliščina, ki so jo pogajale sorodniške vezi med pokojnico in Perottijevo.

Štekarjeva se je rodila v Trstu leta 1904 ter je bila lastnica hiše, večje vsote denarja in raznih dragocenosti. Vse do pred smrtjo ni napravila oporoke. Šele, ko je ležala na smrtni postelji, se je domislila, da bi morala opraviti tudi to svojo dolžnost. Nekakšen osnutek oporoke je skušal najprej napraviti neki sorodnik, ki pa je kmalu odstopil, ker je Štekarjeva govorila po slovensko, jezik, ki ga on ni razumel in ker se je zavedel, da bi bil njegov trud zaman. Zato so poklicali notarja Vladimira Klariča, da bi opravil to dolžnost. Ko pa je notar opazil, da ženska ni bila več prisebna (kmalu nato je umrla) tudi on ni hotel sestaviti oporoke.

Tako je Štekarjeva umrla brez oporoke. Njeni sorodniki (v glavnem je šlo za bratrance in sestrične) pa so sumili, da je Štekarjeva zapustila tudi večjo vsoto denarja. Vložili so pritožbo in tako je prišlo na dan, da je imela hranilne knjižice spravljene prav Perottijeva.

Na včerajšnji obravnavi je javni tožilec zahteval za oba obtoženca razmeroma nizko kazen šestih mesecev zapora. Sodniki so ju spoznali za kriva ter ju obsodili na 1 leto zapora in 120.000 lir globe. Kazen je pomiloščena.

Smrtne posledice nesreče zaradi burje

V nedeljo zvečer je na ortopedskem oddelku bolnišnice izdihnil 41-letni Matteo Azzarito bolnik v umobolnici pri Sv. Ivanu, ki je prejšnji torek postal žrtev hude nesreče zaradi burje. Kot smo poročali, je močan sunek burje v umobolnici podrl dimnik bolniškega oddelka in opeka je zgrmela na Azzarita. Tistega dne so ga s prognozo okrevanja v 90 dneh nujno sprejeli v bolnišnico zaradi več zlomov udov in drugih poškodb. Kasneje se je Azzaritovo zdravstveno stanje poslabšalo in nesrečnik je predvčerajšnjim umrl.

Ker je padel po stopnicah v veži stavbe, v kateri stanuje, se je včeraj zvečer 90-letni upokojenec Gualtiero Springher iz Ul. Camaur 15 pobil po glavi, se ranil po sencih in nosu ter obležal v predsmrtni nezavesti. Z rešilnim avtom so ga odpeljali v bolnišnico in ga s pridržano prognozo sprejeli na nevrokirurški oddelek.

Kino na Opčinah

predvaja danes, 19. t. m., s pričetkom ob 18. uri Technicolor film:

LA BAMBOLA DI CERA

(VOŠČENA LUTKA)

Igrajo: PATRICK WYMARK — MARGARET JOHNSTON — JOHN STANDING — ALEXANDER KNOX

KINO «IRIS» PROSEK

predvaja danes, 19. t. m., s pričetkom ob 19.30 Cinemascope Technicolor zgodovinski film:

SALOMONE E LA REGINA DI SABA

(Salomon in kraljica iz Sabe)

Igrajo: GINA LOLLOBRIGIDA, YUL BRYNNER, GEORGE SANDRES in MARISA PAVAN

Goriško-beneški dnevnik

DELOVANJE OBČINSKE UPRAVE

V pokrajinski sejni dvorani v Gorici bo v petek gospodarska konferenca

Profesor na turinski univerzi dr. Forte bo nakazal možnosti gospodarskega razvoja našega mesta in okolice

Gospodarska konferenca, ki jo pripravlja goriška občinska uprava, bo prihodnji petek ob 15.30 v pokrajinski sejni dvorani na Korzu Italija. Govoril bo profesor finančnih ved na turinski univerzi dr. Frnacesco Forte. Sklicanje konference je določil goriški občinski svet pred približno letom dni, ko je med razpravo o prosti coni in gospodarskih vprašanjih prišel do zaključka, da nimamo pred seboj jasne predstave, kakšen naj bo naš splošni gospodarski razvoj. Zavoljo tega so vse skupine osvojile predlog o sklicanju gospodarske konference, ki naj jo pripravi stro. kovnjak, da bi na njej obdelali smeri vseh gospodarskih panog našega mesta in tudi njegove okolice, ki imajo možnost razvoja ob upoštevanju tradicij ter okoliščin.

Tako je prof. Forte na svojih poprejšnjih sestankih z zastopniki občinskega sveta polagal veliko važnost geografski legi našega mesta ob vzhodni italijanski meji ter zato najbliže vzhodnemu trgu, s katerim navezujemo vedno tesnejše poslovne stike in na katerem želi prav naša dežela odigrati pomembno vlogo. Mednarodni gospodaski stiki, zlasti uvoz najrazličnejšega blaga, napovedana izgradnja mednarodnega prehoda na avtomobilski cesti Gorica . Ljubljana, vse to odpira Gorici velike možnosti za uskladiščenje blaga, izgradnjo industrij za njegovo predelavo, za vrsto pomembnih storitev, ki jih zahteva velik mednarodni blagovni promet itd.

S poročilom prof. Forteja se bo praktično zaključila gospodarska konferenca. Obstaja možnost dopolnitve njegovih trditev s pomočjo diskusije, ki se bo na konferenci verjetno razvila.

Vest o sklicanju gospodarske konference je na sinočnji seji goriškega občinskega sveta sporočil župan Martina. Svetovalci Zuliani (PSU), Battello (KPI) in Mayo (PLI) pa so ugovarjali, da je rok prekratek in so predlagali, naj bi nameravano konferenco nekoliko odložili. Župan je predlog sprejel ter obljubil, da bo telefonsko vprašal prof. Forteja, če se strinja, da bi konferenco odložili in bi se lahko vršila enkrat prihodnjega januarja.

Na seji občinskega sveta, so svetovalci potem razpravljali o vrsti vprašanj, ki sestavljajo zajeten dnevni red. Seja se je začela ob 18.30 ter se zaključila okoli 22. ure. O njej bomo poročali prihodnjič.

Odlikovani partizani

V eni izmed zadnjih številk Uradnega lista italijanske republike (Gazzetta Ufficiale n. 300 del 1.o dicembre 1967) je objavljen odlok predsednika republike z dne 18. julija 1967, ki določa izročitev vojaških odlikovanj članom partizanskih oddelkov. Med nagrajenci so tudi nekateri italijanski partizani, ki so se borili na jugoslovanskem ozemlju v sklopu različnih partizanskih enot, ki so sodelovale z jugoslovansko partizansko vojsko.

Srebrno medaljo so dali partizanu Mariu Montanariju, letnik 1923, iz Vidigulfa (Pavia), ki je 12. aprila 1945 v Šarengradu (Jugoslavija), čeprav ranjen, zavzel s tovariši nacistični bunker.

Vojaški križec pa je dobil Angiolo Cardini, letnik 1923, iz Cerreto Guidi (Firenze), ki je bil orožnik in se je po zlomu fašistične Italije pridružil jugoslovanskim partizanskim odredom na Hrvaškem. Prav tako je dobil vojaški križec pešak Nannino Mambrini, letnik 1914, iz Umbertide (Perugia). Ob zlomu Italije se je pridružil partizanom in ostal v partizanskih oddelkih do zmage. Boril se je v raznih krajih Bosne.

Enako odlikovanje je dobil Orfeo Nunzio Menazzone, letnik 1922, iz Mereto di Tomba (Videm). Pridružil se je partizanskim oddelkom v Jugoslaviji in sodeloval pri bojih za osvoboditev Beograda v času od 16. do 21. oktobra 1944. V Bosni se je partizanskim oddelkom pridružil Ilio Mancini, letnik 1911, iz Poli (Rim). Tudi njemu so podelili vojaški križec. Prav tako odlikovanje je dobil Giuseppe Torrigiani, letnik 1921, iz Montefiore Conca (Forlì). Bil je mornar italijanske vojne mornarice v službi v Dalmaciji ob zlomu Italije, pridružil se je jugoslovanskim partizanskim edinicam in se boril do osvoboditve. Odlikovanje je dobil za podvige dosežene v borbah v Sremu v mesecih april-maj 1945.

Stavka v tržiški bolnišnici

Jutri, v četrtek in soboto bodo v okviru stavke uslužbencev bolnišnic stavkali tudi v bolnišnici v Tržiču. Tokrat bodo stavkali uslužbenci vseh oddelkov vključno kuhinjo in pralnico. Med stavko bo delovala samo služba prve pomoči, v operacijskih dvoranah in v porodnišnici. Če ne bo kakih sprememb, ali odpovedi stavke, bodo ostali bolniki brez hrane in bo uprava bolnišnice prisiljena naročiti jedila za bolnike od zunaj.

OBMEJNO KULTURNO SODELOVANJE

Skulpture de Furlanijeve na razstavi v Novi Gorici

Razstava je odprta vsak dan do 26. decembra

Ob prisotnosti številnega občinstva so prejšnji teden odprli v avli skupščinske palače v Novi Gorici razstavo skulptur kiparke Carlotte de Furlanijeve iz Gorice, prirejene v okviru kulturnih izmenjav med sosednjima področjema.

Kiparka je doslej razstavljala na pomembnih razstavah v naši deželi ter je zavoljo svojih zaslug postala 1964. leta članica stare ustanove «Accademia Tiberina» v Rimu. Udeležila se je razstav v okviru kulturnih izmenjav med Gorico in Novo Gorico ter prejela diplomo za svoje delo na medna rodni razstavi s tematiko cvetja. Prav tako je leta 1963. prejela častno diplomo za vrtno plastiko.

Osebna razstava v Novi Gorici dokazuje tenkočutnost in rafiniranost umetnice, ki v svojih stvaritvah kaže vitalnost ter nemiren in melanholičen notranji svet. V svojih malih figurah, ki vse težijo navzgor, materija poje in se spreminja, kot bi se hotela poduhoviti prek konkretnega trpljenja. V vsem tem je nekaj simbolizma in tudi rafinirane elegance. Vse to pa ni odraz servilnosti nasproti vzornikom, ampak gre za instinktivna dejanja, ukoreninjena v umetnici. Moderna v inspiraciji in tehniki je de Furlanijeva izvrstno uspela spojiti v svojih stvaritvah svojo in našega časa bolečo občutljivost s sugestijo najstarejše arhaične skulpture. Tudi v reliefih in risbah prihaja jasno do izraza tenkočutnost umetnice, ki spretno upodablja bežne izraze obrazov, teles in človeške duše, ki se trajno bolečo spreminja.

Kiparka de Furlanijeva se je rodila v Gradcu, živi v Gorici ter ustvarja in razstavlja od 1958. leta dalje. Razstava je odprta vsak dan do 26. decembra med 9. in 12 ter 17. in 20. uro, ob nedeljah med 15. in 20.

KLUB S. GREGORČIČ

V sredo, 20 decembra ob 20.30 bo večer posvečen bogati slovenski knjižni dejavnosti pod naslovom

Večer slovenske knjige ob izidu Jadranskega koledarja

Sodelovali bodo predstavniki Prešernove družbe in Mladinske knjige iz Ljubljane, Mohorjeve družbe iz Celja in Založništva tržaškega tiska iz Trsta.

Ljubitelji lepe knjige toplo vabljeni!

IZJAVE CECCHERINIJA NA KONFERENCI V GORICI

Če hočemo protosinhrotron v Italiji mora obveljati kandidatura Doberdoba

Nekaj podatkov o važni napravi - Po ocenitvi strokovnjakov je Doberdob na drugem mestu in bo končna izbira februarja ali marca

Na konferenci za okroglo mizo, ki jo je preteklo soboto zvečer organiziral kulturni krožek «G. Salvemini» v dvorani pokrajinskega sveta v Gorici, se je zbralo precejšnje število občinstva, ki ga je zanimala tema, katero so obravnavali, namreč problem gradnje med. narodnega jedrskega pospeševalca in možnosti, odnosno izgledi, ki jih ima pri njegovi realizaciji kandidatura Doberdoba.

Konferenca je imela še svoj poseben pomen zaradi prisotnosti podtajnika pri notranjem ministrstvu poslanca Ceccherinija, ki je podal o tem glavno uvodno poročilo.

Ceccherini je na kratko navedel nekaj podatkov, ki so pokazali veličino gradnje, ki je v načrtu. Premer celotne naprave bo znašal po načrtu dva in pol km, obseg pa 7 km; gradbeni stroški so proračunani na 500 milijard lir od katerih bo prispevala Italija 70 milijard; režijski stroški so preračunani na 60 milijard letno. Pri takem jedrskem pospeševalcu bodo zaposlili 4100 ljudi, od katerih bo nekaj nad 900 fizikalnih raziskovalcev in tudi vsi ostali bodo strokovnjaki ali visoko kvalificirani delavci. Delovno silo bodo seveda prispevale vse države, ki so v sklopu CERN (Evropska skupnost za atomski reaktor). Vsekakor pa bi bilo zelo važno za našo študirajočo mladino, če bi imeli to napravo v deželi.

Govornik je povedal, da so pred nekaj dnevi predstavniki konvencioniranih evropskih držav, ki jih je 13, odobrili novo pogodbo o tem problemu. Izbira še ni bila izvedena enostavno zato, ker hočejo, da bi prej vsaka država prevzela svoj delež finančnih obveznosti. Šele potem bo vodstvo CERN izbralo med predlaganimi kraji tistega, ki se bo zdel strokovnjakom najbolj primeren.

Kar se Italije tiče je še vedno v veljavi dvojna kandidatura, za Doberdob in Nardò v Južni Italiji, čeprav so strokovnjaki priporočali, naj eno kandidaturo umakne. To se do sedaj že ni zgodilo in 20. oktobra je minister za znanstveno raziskovanje Rubinacci celo priporočal predsedstvu vlade izbiro Nardòja, čeprav so strokovnjaki ugotovili velike prednosti Doberdoba. Po neuradni razporeditvi posameznih kandidatur je Le Luc v Franciji na prvem mestu in takoj za njim je Doberdob, Nardò pa nekje na repu lestvice ter nima nobene možnosti za uspeh. Govornik je ugotovil, da ima zato Debordob veliko izgledov za uspeh toda pod pogojem, da se umakne kandidatura Nardòja.

Tudi kar se tiče vojaških ovir je bil dosežen s pristojnimi vojaškimi krogi sporazum, da ne bodo delali ovir v primeru izbire Doberdoba. Dokončna odločitev za izbiro kraja bo sprejeta prihodnjega februarja ali marca, ko bodo uredili finančno vprašanje.

Po tem poročilu poslanca Ceccherinija, ki so ga sprejeli vsi prisotni z velikim zanimanjem, je spregovoril predstavnik industrijcev Caselgrandi, ki je obravnaval predvsem gospodarsko plat problema. Poudaril je, da bi jedrski pospeševalec pri Doberdobu odpravil praznino med industrijskim področjem pri Trstu in pri Gorici, odnosno Tržiču. Zaradi gradnje stanovanj za uslužbence bi poživili gradbeno industrijo in tudi turizem bi dobil nov polet in nove možnosti. Kar se vojaških služnosti tiče je dodal, da se je tudi NATO odločila za gibljivo obrambo, pri kateri so vojaške služnosti brez pomena. Kar se gospodarskega razvoja tiče, je govornik navedel primer jedrskega pospeševalca pri Ispri, ki je mnogo manjšega obsega, pa je vendar prinesel blagostanje na tisto področje, ki je bilo prej pasivno kot je pri Doberdobu.

Predstavnik študentov Perencin je prikazal stališče mladine in njihov odnos do tega problema, ki so ga pokazali tudi s stavko v preteklem tednu, s katero so hoteli zainteresirati v večji meri tudi goriško javnost.

Pri debati se je oglasilo še več govornikov, ki so osvetili posamezne strani tega problema in podčrtali nujnost, da se vlada odloči samo za kandidaturo Doberdoba, da jo odločno podpre in izpolni vse tiste obveznosti, ki so potrebne za dosego končnega cilja.

Izgledi dežele v trgovini z evropskim Vzhodom

Kulturni krožek «G. Salvemini» je organiziral za jutri, v sredo ob 18.30, v dvorani pokrajinskega sveta predavanje z debato o temi «Izgledi za trgovinske izmenjave naše dežele z evropskim Vzhodom». Predaval bo prof. dr. Giorgio Bonifacio.

ODOBRENI SKLEPI KRAJEVNIH USTANOV

V Doberdobu bodo uredili telovadnico in igrišče

Dela na izboljševalnem področju na Prevalskem polju

Pokrajinski odbor za nadzorstvo nad krajevnimi ustanovami je v zadnjih tednih odobril med drugimi tudi naslednje sklepe:

DOBERDOB. Ureditev telovadnice v občinskem poslopju za znesek pet milijonov lir od tega prispeva polovico kapitala država. Poveritev izdelava načrta in vodstva dela. Dogradite v športnega igrišča v Doberdobu za pet milijonov lir; od tega državni prispevek na kapitalu za polovico zneska. Poveritev izdelave načrta in vodstva dela. Obnova odbora občinske podporne ustanove za obdobje 1967-1970.

SOVODNJE. Sprememba nekaterih postavk v občinskem proračunu za 1967. Občinski proračun za 1968. Prošnje za splošne mesečne podpore.

GORICA. Vsedrževanje makadamskih cest po predmestjih in vaseh. Odobritev storjenih del. Odobritev že izvršenih del pri novem občinskem vodovodu. Porušenje šole v Ul. Roma za bodočo gradnjo deželne palače. Odobritev stroškov za podelitev knjig potrebnejšim dijakom in za njihov prevoz v šolo, odnosno za prevoz otrok v vrtce za 1967-68. Stroški za vzdrževanje asfaltiranih cest v mestu za 1967-68.

PREVAL. Natečaj za vzdrževalna dela na izboljševalnem področju konzorcija za Preval. Revizija cen za kanalizacijo in ceste na tem področju. Košnja trave na zemljišču konzorcija v letu 1967. Odobritev stroškov 12 milijonov za vzdrževanje namakalnih naprav. Zaokroženje plač uslužbencev v skladu s povečanimi življenjskimi stroški. Kolavdacija dodatne izgradnje cest na izboljšanjem področju. Določitev konzorcijalnih prispevkov za 1968.

KRMIN. Stroški za vzdrževanje občinskih cest.

V Gorici nov sedež zveze zadrug

V nedeljo so v Gorici, na Korzu Verdi 109 uradno otvorili novi sedež pokrajinske zveze zadrug. Med drugimi so bili prisotni župan Martina, predsednik deželnega odbora zadrug Gregori tajnik Poletto ter predstavniki strank in sindikatov.

O pomenu zadružništva in o novem sedežu je govoril Poletto. Tudi župan Martina je imel kraljši pozdravni nagovor.

Calcisonzo iz Zagraja odpustila vse delavce

Podjetje Calcisonzo v Zagraju je sprejelo sklep, da bo «zaradi tehničnih in sezonskih razlogov» odpustilo vse svoje uslužbence, kakih 60 po številu. Prizadeti so bili že obveščeni. Kot razlog navajajo, da bodo modernizirali ves obrat in naprave v kamnolomu. Sindikalni predstavniki so zahtevali sestanek pri zvezi industrijcev, da bi se pogovorili o tem problemu.

V Grojni se je vnela suhljad

V nedeljo popoldne se je vnela suhljad v Grojni v bližini gostilne pri Mirkotu. Takoj so poklicali goriške gasilce, ki so najprej omejili in nato tudi pogasili ogenj. Škoda ni bila velika. Domnevajo, da je ogenj povzročil cigaretni ogorek, ki ga je nekdo nepreviden odvrgel.

Igralec Juventine se je ponesrečil

Pri nedeljski nogometni tekmi v Standrežu se je ponesrečil igralec Juventine Bruno Marson. Med tekmo s Sevegliano si je izpahnil in morda tudi zlomil levo ramo. V goriški civilni bolnišnici so ga pridržali za 15 dni na zdravljenju.

Vespist iz Podgore je trčil v avto

Na Majnici, pri km 3.2, je v nedeljo popoldne vespist 21-letni Valter Hvalič iz Podgore, Ul. Brigata Cuneo 115, ki služi vojaški rok, pa je te dni doma na dopustu, trčil s svojim vozilom ob avto Lancia, ki je last 42-letnega Enza Piana iz Gradiške in je bil ustavljen na cesti. Pri trčenju je Hvalič padel in dobil poškodbe. V civilni bolnišnici so mu ugotovili udarec v lobanjo, zlom leve noge ter udarec v levo roko; pridržali so ga za 30 dni na zdravljenju.

IZ GORIŠKE BOLNIŠNICE

Na križišču se je zaletel v rešilni voz Zelenega križa

Avto s ceste in trčenje lambretista
Po družinskem prepiru v bolnišnico

Prejšnji večer je 45-letni Martin Jordan iz Šlovrenca izgubil kontrolo nad svojim vozilom fiat topolino ter zavozil s ceste pri Kaprivi. Ker je pri tem dobil poškodbe, so poklicali avto Zelenega križa, da bi ga odpeljal v goriško civilno bolnišnico, kjer so ga pridržali za 10 dni na zdravljenju zaradi bule na sencu in rane na nosu. Ko mu je šel rešilni voz na pomoč, pa je na križišču pri kavarni Garibaldi trčil z avtom bianchina, ki ga je vozil Marino Seculin in je prihajal iz Ul. XXIV. maggio na Korzo Italija. Seculin namreč ni slišal sirene Zelenega križa in ker je našel pot prosto, je zavozil na križišče. Pri trčenju ni bil nihče ranjen in tudi škoda na obeh vozilih ni bila velika.

Včeraj popoldne ob 14.50 so pripeljali v bolnišnico 29-letnega Ada Rivolta iz Kaprive, ki so ga pridržali za 10 dni na zdravljenju zaradi rane na nosu. Rivolt se je ponesrečil, ko se je peljal z lambreto proti Tržiču, pa se je blizu Zagraja zaletel v neki ustavljen avto.

Zaradi družinskih prepirov je moral po pomoč v bolnišnico včeraj ponoči ob 1.20 uri 58-letni Ubaldo Peressin iz Ločnika Ul. Del Fante 13. Ugotovili so mu udarec na prsnem koču in odrgnjenje na nosu. Okreval bo v 7 dneh.

PISMO UREDNIŠTVU

Uslužbenka ni znala slovenski...

Cenjeno uredništvo!

Prejšnji dan sem skušala telefonirati v Novo Gorico. In ker nimam telefonskega imenika sosednega mesta, sem vprašala uslužbenko v naši telefonski centrali, kjer ta imenik imajo, ce mi lahko pove številko nekega podjetja. Uslužbenka pri telefonu ni znala slovenski in sem ji morala črkovati celotni naslov.

Ne morem razumeti, zakaj ne bi direkcija SIP, pa tudi pošte in še kakšne takšne ustanove, ki imajo dnevne pogoste stike s sosednim obmejnim področjem, zaposlila kakšno Slovenko ali Slovenca, da bi služba bolje delovala.

(sledi podpis)

Pripis uredništva: Žal se pogostoma dogaja, da ugotavljamo: uslužbenka ni znala slovenski. Pred časom smo nekaj takšnega ugotovili tudi na matičnem uradu v Gorici. Politika levega centra bo morala pokazati tudi na tem področju napredek, sicer je vse skupaj samo lepo govorjenje, od katerega slovenska skupnost kot celota nima nobenih koristi. Borba za narodne in jezikovne pravice je vse prej kot zaključena ter bi bilo zelo napak, če bi se zadovoljili s sedanjo pomiritvijo, ki nam daje malo ali nič.

Kino

Gorica

VERDI. 16.30: «Colpo su colpo», Nadia Gray in Frank Sinatra Ameriški kinemaskope v barvah; zadnja ob 22. uri.

CORSO. 17—22: «Lo spettacolo più affascinante del mondo», Don Ameche. Ameriški barvni film.

MODERNISSIMO. 16.45—22: «I sovversivi», S. Arborio in M. Točinovski. Italijanski film; mladini pod 14. letom prepovedan.

CENTRALE. 17.00: «Il boia aspetterà», Claire Maurier in Paul Guers, francoski film, prepovedan mladini pod 16. letom; zadnja ob 21.30.

VITTORIA. 17.15—21.30: «Signore e signori», Virna Lisi in Gastone Moschin, film ital. režiserja Pietra Germija, prepovedan mladini pod 18. letom.

Tržič

AZZURRO. 21.00: Za Cineforum «La signora omicidi», A. Mackinarick.

EXCELSIOR. 16—22: «Otto in fuga», Bob Hope.

PRINCIPE. 17.30—22: «L'agente speciale L. K.», R. Danton in Beba Lončar. Kinemaskope v barvah.

Ronke

RIO. 19—21.30: «Il poliziotto 202», R. Dery in D. Dors. Barvni film.

DEŽURNE LEKARNE

V GORICI

Danes ves dan in ponoči je odprta lekarna S. GIUSTO, Korzo Italija 244 — tel. 35-38.

V TRŽIČU

Danes ves dan in ponoči je odprta v Tržiču lekarna «Rismondo» dr. Rismondo; Ul. Toti 50 — tel. 72701.

V RONKAH

Danes ves dan in ponoči je odprta v Ronkah lekarna «Alla stazione», dr Matitti, Ul. Garibaldi 3, tel 75047.

Z NEDELJSKEGA OBČNEGA ZBORA ZVEZE MALIH POSESTNIKOV

Edina pot je v organiziranem skupnem nastopu vseh prizadetih za življenjske pravice kmeta

V nedeljo dopoldne je bil v Gregorčičevi dvorani občni zbor Zveze malih posestnikov, katerega so se poleg članov udeležili tudi poslanec Lizzero, ki je tudi deželni predsednik združenja Alleanza dei Contadini, njen podpredsednik cav. Ferrante, deželni svetovalec Moschioni, dolinski župan Lovriha, tajnik SKGZ Bogo Samsa, tajnik Kmečke zveze Lucijan Volk itd., pozdravne brzojavke pa sta poslala predsednik deželnega sveta dr. de Rinaldini in deželni odbornik za kmetijstvo odv. Comelli.

Po poročilih predsednika in tajnika, ki ju objavljamo na drugem mestu, je sledila diskusija. Občni zbor je nato izvolil novi odbor in odobril sklepno resolucijo, ki jo objavljamo na prvi strani.

V odbor so bili izvoljeni Dušan Kodrič, Slavko Štoka, Srečko Orel, Josip Ota, Alojz Markovič, Giuseppe Schieriani, Pietro Crevatin, Ivan Oblak, Ivan Marsič, Oscar Marsi, Giusto Germani, Miloš Kodrič, Kristjan Tence, Marij Grbec, Alojz Pirc, Miro Škerl, Danilo Radovič in Anton Škerk.

Nedeljski občni zbor Zveze malih posestnikov je bil pomemben dogodek ne samo zaradi tega, ker so se zbrali kmetje in razpravljali o svojih problemih ter opozorili oblasti in pristojne organe na pereča vprašanja, ampak predvsem zaradi tega, ker je prišla do izraza odločna volja po enotni organizaciji slovenskih kmetov, ki naj bi razvijala svojo dejavnost na Tržaškem, Goriškem in v Beneški Sloveniji. To je izrazil v svojem pozdravnem govoru tudi deželni podpredsednik združenja Alleanza dei Contadini cav. Ferrante, ki je poudaril koristnost in nujnost enotne in avtonomne organizacije slovenskih kmetov, spričo specifičnih problemov in narodnih značilnosti ter kulture slovenskega kmečkega življa. Taka enotna in avtonomna organizacija naj bi razširila svojo dejavnost na vse področje, kjer živijo slovenski kmetje, v tesnem sodelovanju z napredno organizacijo italijanskih kmetov. Cav. Ferrante je tudi poudaril važnost organiziranega nastopa kmetov kot proizvajalcev, da bodo lahko kos hudi konkurenci na tržišču. Zastopnik urada za poenotene kmetijske prispevke Gianotti je v svojem pozdravnem nagovoru omenil problem socialnega zavarovanja in pokojnin kmetov, dolinski župan Lovriha je omenil pereče vprašanje razlaščanja zemljišč v dolinski občini in poudaril, da se bo občinska uprava še naprej borila za pravice prizadetih in za napredek kmetijstva. Poslanec Lizzero je glede obsežnih dosedanjih razlastitev na Tržaškem dejal, da se na ta način ogroža obstoj slovenske narodne skupnosti, da je tako početje v nasprotju z ustavo in statutom dežele. Poudaril je, da je potrebna širša akcija v parlamentarnem okviru, in je obljubil, da se bo zavzel na osrednjem vodstvu združenja Alleanza dei Contadini in pri raznih parlamentarcih za skupno akcijo, da se preneha s takimi razlastitvami in da se zaščitijo ne samo interesi prizadetih, ampak sploh življenjski interesi slovenske manjšine. Deželni svetovalec Moschioni je omenil in kritiziral delovanje deželne uprave, omenil pa je tudi ukrepe, ki jih je dežela sprejela v korist kmetov, ter priporočil kmetijskim organizacijam, naj o vseh ukrepih obveščajo kmete, da bodo deležni raznih prispevkov in pomoči. Omenil je tudi ustanovo Ente Rinascita Agricola, in dejal, da taka ustanova sploh ni potrebna.

Pozdravni nagovor tajnika Kmečke zveze Lucijana Volka objavljamo na drugem mestu, kakor tudi poročilo, ki ga je poslal član ZMP in novinar Slavko Štoka.

V diskusiji so se kmetje dotaknili vprašanj. Tako je kmet iz Miljskih hribov opozoril na veliko škodo, ki jo povzročajo fazani in razna divjad, odškodnine pa nihče ne mara plačati in nekateri lovci celo grozijo kmetom. Drugi je govoril o bolniški blagajni in o velikem primanjkljaju, ki ga bodo sicer krili z državnim prispevkom, vendar na ta način ne bo rešeno vprašanje, ker bodo v prihodnjih letih primanjkljaji bolniških blaganj še večji. Glede socialnega zavarovanja kmetov je še omenil krivico, ker kmetje niso sploh še deležni socialnega zavarovanja v primeru tuberkuloze. Kmet, ki so mu razlastili hišo in vso posest za Industrijsko pristanišče, je navedel nekaj podatkov, ki kažejo, da dober del industrijskih obratov, ki so jih pred leti zgradili na območju industrijskega pristanišča sploh ne deluje, da nekateri celo prodajajo zemljišča, ki so jih pridobili po razlastitvah itd. Pripomnil je, da so se take krivice godile tudi zaradi tega, ker v Ustanovi za industrijsko pristanišče sploh ni nobenega predstavnika kmečkih organizacij. O pomenu in važnosti zadružništva je spregovoril predsednik Kmetijske zadruge Markovič, ki je zlasti podčrtal nujnost ustanovitve društvenih hlevov (Stalle sociali), nato pa je ožigosal politiko razlaščevanj s pretvezo za gradnje novih industrijskih obratov, ko pa se zapirajo veliki obrati kot so ladjedelnice itd. Odvzemajo se zemljišča, ne veča pa se število delovnih mest.

Poročilo predsednika Dušana Kodriča

Predsednik Zveze malih posestnikov Dušan Kodrič

Svoje poročilo je predsednik Zveze malih posestnikov Dušan Kodrič začel s kratkim orisom organizacijskih oblik delovanja naših kmetov, predvsem z zadružništvom. V zvezi s tem je rekel, da je ob prelomu stoletja Zadružna zveza v Trstu združevala 47 slovenskih in hrvatskih zadrug. Hkrati z zadružništvom beležimo že zelo zgodaj tudi kulturno uveljavljanje našega kmeta. Prve kmečke čitalnice so nastale že leta 1861, veliko več jih je bilo ustanovljenih 1868, torej že pred sto leti. S 15. januarjem 1901 je Slovenska kmetijska družba s sedežem v Ul. Geppa 14 začela izdajati «Vinarski in vrtnarski list», po prvi svetovni vojni pa sta Zadružna zveza in Kmetijska družba začeli izdajati mesečnik «Gospodarski vestnik», ki je izhajal do 1928, ko je fašizem s svojim zločinskim nastopom proti demokratičnim organizacijam in slovenskemu življu nasploh uničil vse pridobitve in gospodarske ustanove naših kmetov.

Dušan Kodrič je nato govoril o deležu in vlogi kmečkega ljudstva v času borbe proti fašizmu in prešel na obdobje organiziranega uveljavljanja v prvi povojni dobi v okviru Strokovne kmečke zveze, ki je bila del Enotnih sindikatov. Nato je omenil, kako je bila 13. marca 1949 ustanovljena Zveza malih posestnikov in kmalu zatem še Kmečka zveza, ki sta nastali zaradi tedanjega političnega trenja, ki je zajelo tudi naše ozemlje.

Nato je nadaljeval:

«Konec te križeve poti bo zapisan, ko se bosta strokovni organizaciji Zveza malih posestnikov in Kmečka zveza združili v eno samo močno organizacijo. Naš občni zbor naj se odloči za končno združitev. Izvoljeni predstavniki obeh organizacij naj odločajo o času in načinu združitve. Da bi se stvar ne zavlekla pa predlagam, naj do te združitve pride v prvi polovici prihodnjega leta.»

Nato je Dušan Kodrič nanizal nekaj podatkov o kmetijski sestavi pri nas in povedal, da imamo 808 družin, ki se ukvarjajo izključno s kmetijstvom in približno 4.000, ki delno črpajo dohodke iz kmetijske dejavnosti. To se pravi, da je v naši pokrajini okoli 5000 družin, ki so «v večji ali manjši meri dovzetne za kmetijske probleme» in o njihovih problemih je treba razpravljati in najti zanje rešitev.

Seveda so to predvsem gospodarski problemi, ki niti od daleč ne zadovoljujejo v razmerju z vloženim delom in kapitalom. Dohodki kmeta so pri istem vlaganju dela in kapitala za polovico manjši kot dohodki pri drugih gospodarskih dejavnosti. Rešitev tega pa ne gre iskati v dvigu cen kmetijskih pridelkov, pač pa je treba povsem preusmeriti agrarno politiko in «se plačilo za delo in vloženi kapital mora opirati na znižanje proizvodnih stroškov». Vzporedno s tem pa si mora kmet pridobiti pogodbeno moč s sektorjem, ki se ukvarja z razpečavanjem kmetijskih pridelkov.

Zadružne oblike razpečavanja industrijskih izdelkov, ki so namenjeni kmetijskemu gospodarstvu, le delno omilijo izkoriščanje kmeta. To je razvidno tudi iz delovanja tržaške kmetijske zadruge, ki se sicer trudi, da bi po najnižjih cenah nudila kmetu stroke, semena, umetna gnojila itd. in ki sicer žanje znatne rezultate, vendar to še ne zaleže v celoti. V zvezi s proizvodnimi stroški je pereč problem tudi voda za namakanje. Za hektar obdelanega vrta bi pri nas potrebovali od 3.000 do 5.000 kub.m vode na leto, kar znese od 232.000 do 387.000 lir na leto. Tako visoka cena vode ima namen zadušiti kmetijstvo.

V splošnem se pri nas — je nadaljeval — izvaja politika, ki teži k zadušitvi kmetijstva na našem področju. Zakaj? Prvi vzrok je v tem, da «ima naš kmet dve bistveni napaki: skoraj v celoti je slovenske narodnosti in je v veliki večini demokratično usmerjen». Drugi vzrok je v tem, da je vsa oblast v rokah ital. nacionalistov, «ki težijo za tem, da v najkrajšem času uničijo slovenski življ na našem področju in odpravijo sleherno sled demokracije med kmeti».

V zvezi s tem je Dušan Kodrič omenil organizacijo Coltivatori Diretti, ki je našemu kmetu tuja in ki vodi politiko, ki je nasprotna kmečkim interesom. Dovolj je, če pogledamo stališče te organizacije do problema bolniške blagajne ter do nenehnega razlaščanja kmečke zemlje. Druga ustanova, ki je našemu kmetu tuja, je «Ente Rinascita Agricola», ki namesto da bi podpirala kmetijstvo, organizira uspele razstave psov mačk in pa «skrajno žalostno razstavo domačih pridelkov, cvetja in še posebej zelenjave».

«Takšno agrarno politiko — je nadaljeval D. Kodrič — lahko vodi ustanova, v vodstvu katere niso predstavniki kmetov. Kmetje so nezadovoljni tudi z delom kmetijskega nadzorništva. Temu sta vzrok tudi pomanjkanje strokovnjakov in uradnikov slovenske narodnosti in nepravilna politika v zvezi z dodeljevanjem skladov, namenjenih tržaškemu kmetijstvu.»

Dušan Kodrič se je negativno izrazil tudi glede delovanja ustanove Consorzio Agrario in ko je nato omenil škodo, ki jo je našemu življu prizadejal fašizem, je rekel: «Našemu kmetu je treba vrniti vse, kar je fašizem uničil na gospodarskem in zadružnem področju. 'Consorzio Agrario' se je razvil na ruševinah našega zadružnega gibanja. Najmanjša naša zahteva mora biti demokratizacija te ustanove, v kateri morajo kmetje imeti možnost, da postanejo polnopravni člani.» Ko je D. Kodrič rekel, da je v Bonomijevi organizaciji odvzeta najosnovnejša svoboščina demokratične izbire vodstva lastne bolniške blagajne, je spregovoril še o razlaščanju zemlje našega kmeta, ali pod pretvezo nujnosti, ki jih zahteva industrializacija, ali pod pretvezo potreb za rekreacijo in zabavo (mislil je tu na Hudoleto in na Golf Club), je poudaril nujnost, da delavci in kmetje skupno nastopajo proti tistim, ki hočejo povsem uničiti gospodarstvo našega mesta in podeželja in rekel, da je edina pot v organiziranem nastopu vseh prizadetih v borbi za življenjske pravice. V zvezi s tem, je še poudaril, kako je enotnost kmečke organizacije potrebna in globoko občutena tako v okolici mesta kot po vaseh.

V zvezi s tem je ponovno izrazil prepričanje, da bo v prihodnjem letu organizacija že združena, da pa bo morala imeti jasen program, da bi se mogla lotiti številnih problemov. Med te spadajo problem lastnine kmečke zemlje, problem živinoreje, ki je glavna panoga kmetijstva pri nas, problem vinogradništva, vrtnarstva in cvetličarstva, ki imajo važne in resne možnosti razvoja. Glede teh panog je posebej poudaril nujnost ureditve poljskih poti in ceneno vodo za namakanje, predelovanje mestnih smeti v gnojila, ter strokovno šolo in strokovne tečaje. Ustavil se je tudi pri problemu zadružništva, ki ga je treba podpreti in razširiti.

Svoje poročilo je končal tudi s problemom izletništva in lova: ker je naše podeželje neposredno ob mestu in izletniki povzročajo veliko škodo, je treba posvetiti večjo pozornost varstvu narave in lepoti našega Krasa. Hkrati je treba rešiti vprašanje škode, ki jo povzroča divjačina.

Ko je še omenil zastopstvo kmetov v najrazličnejših organih, ki obravnavajo kmetijske probleme v občinskem, pokrajinskem in deželnem merilu, je še poudaril vprašanje nacionalne problematike slovenske manjšine in zahteval, da naj se vse zadeve obravnavajo tudi v tej luči.

Z nedeljskega občnega zbora Zveze malih posestnikov: pogled na zborovalce v Gregorčičevi dvorani

Poročilo o delovanju Zveze

Tajnik Zveze malih posestnikov Marij Grbec

Slišali smo poročilo predsednika ZMP Dušana Kodriča, ki nam je orisal kulturni in gospodarski razvoj slovenskih kmetov na Tržaškem od časov pred prvo svetovno vojno do današnjih dni.

Moje poročilo kot tajnika ZMP bo zato samo kratek pregled delovanja naše zveze od zadnjega občnega zbora do danes.

Naj omenim najprej vprašanje razlaščevanja in njegovih posledic. Že od vsega začetka se je ZMP zavzela za borbo proti krivičnemu razlaščevanju, in sicer ob prvih razlastitvah vrtov v škednju in Kolonkovcu. Vendar so vsi številni nastopi in protesti ostali brez vidnih uspehov: oblast je nemoteno in načrtno nadaljevala z razlaščanjem, in to na podlagi ukaza, ki ga je izdala še ZVU v času generala Vintertona. Edino, kar se je dalo doseči, je bilo zvišanje cen. Krivda je v dokajšnji meri bila v neenotnem nastopu KZ in ZMP. Bonomijeva organizacija pa se za vprašanje od začetka do danes sploh ni zanimala, s čimer je tudi pokazala, da ji prav nič ni do njegove rešitve.

Razlaščanje se nadaljuje. V dolinski občini je v načrtu razlastitev 1.300.000 kv. m zemljišč. 8. t.m. pa je občinski svet odobril odlok o razlastitvi 64.742 kv. m zemljišča za razširitev tržaškega pokopališča. Polastili se bodo vrtov Kodriča, Mahniča, Kontiča, Stepančiča, Kriščaka, Godine in drugih slovenskih vrtnarjev. Polastili se bodo zemljišč tudi pri Sv. Ani, in sicer za zidanje stanovanjskih hiš IACP, kakor tudi bodo na osnovi regulacijskega načrta razlastiti zemljišča na Rocolu in pri Sv. Mariji Magdaleni Spodnji.

Ta proces razlaščevanja prizadeva našemu slovenskemu kmetu neozdravljivo rano, saj gre za njegovo zemljo, ki jo je podedoval od svojih prednikov in je vanjo vložil toliko truda, napora in ljubezni.

Pa je še več drugih nerešenih vprašanj. Med temi je vprašanje škode, ki jo povzročajo vojaške enote s tanki in težkimi vojaškimi vozili na travnikih in pašnikih med Trebčami in Bazovico.

Pri vojaških oblastih smo se večkrat zavzeli za vojno škodo. Končno nam je uspelo, da so jo izplačali. ZMP se je dolga leta borila za to. Mnogim je bila omenjena vojna škoda že izplačana, mnogi pa na to še čakajo zaradi birokratičnega zavlačevanja oblastvenih organov, ki večkrat ponovno zahtevajo že poslane dokumente. Žal ta izplačila še daleč ne odgovarjajo škodi, ki je bila povzročena.

Mnogo dela je ZMP vložila tudi za znižanje državnih in občinskih davkov. Številne prošnje so bile rešene, druge pa še čakajo na rešitev.

ZMP ima včlanjenih tudi precej italijanskih kmetov. So to večinoma najemniki in spolovinarji miljske občine. Znano je, da ZMP izhaja iz nekdanjih Enotnih kmetijskih sindikatov, ki so bili ustanovljeni l. 1945. Leta 1947 so ti sklenili z miljskimi veleposestniki sporazum, po katerem je pripadlo 60 odstotkov pridelka spolovinarjem, 30 veleposestnikom, deset odstotkov pa je bilo namenjenih za popravilo stanovanjskih poslopij. Ta sporazum je bil v Italiji edinstven. Ti spolovinarji in najemniki so še danes ostali zvesti člani ZMP.

Kočljivo je še vedno vprašanje zelenjadnega trga. Domačim proizvajalcem je bil določen prostor sredi velikega pokritega trga. Veletrgovci, ki imajo svoja skladišča in prostor pred njim, pa vedno bolj izpodrivajo domače proizvajalce. Ti so danes tako utesnjeni, da morajo svoje proizvode kopičiti enega vrhu drugega. Tajnik ZMP je kot občinski svetovalec glede tega interveniral v občinskem svetu in pri pristojni komisiji.

Kritično je vprašanje naše živinoreje: nepretrgoma se namreč zmanjšuje število glav goveje živine na našem Krasu. In to zaradi prenizke cene mleka. Izkupiček je nižji od proizvodnih stroškov, kmet torej raje svojo kravo proda.

V zadnjih šestih mesecih je nazadovala tudi reja prašičev kar za dve tretjini. Vzrok tega je bila prašičja kuga, ki je razsajala v Italiji. Radikalni ukrepi pokrajinskega živinozdravnika so sicer preprečili, da bi se bolezen pojavila v naših krajih, vendar pa je bila prašičereja — zaradi prepovedi, da se živali hranijo z kuhinjskimi odpadki — tako prizadeta, da je danes malone ni več.

Nadvse važen je tudi problem nevknjiženih posestev. Nad 30 odstotkov malih posestnikov našega področja je, ki niso efektivno vknjiženi na svojih posestvih. Delno smo to ugotovili ob gradnji naftovoda, pa tudi pri drugih razlastitvah. Nekateri še danes niso prejeli svojega denarja, ker niso efektivno vknjiženi. In koliko je še kmetov, ki ne morejo prejeti vojnih odškodnin ali dobiti državnih in deželnih prispevkov za razvoj kmetijstva prav zaradi tega, ker pred zakonom niso dejanski gospodarji.

Naj omenim, da je lani izšel zakon št. 1610 iz leta 1962, na osnovi katerega lahko posestniki z majhnimi stroški urede vprašanje svoje posesti v teku leta dni. Ta zakon je bil podaljšan za nadaljnjih pet let.

Ob dvajseti obletnici italijanske republike je vlada razglasila amnestijo za ureditev zapuščinskega davka. V teku predpisanega roka je ZMP uredila zapuščinski davek mnogim malim posestnikom.

Za škodo, ki jo je kmetom junija 1965 povzročil ciklon, sta ZMP in KZ interveniral na pokrajini, občini in drugih ustanovah. Prispevek, ki so ga dale je bil malenkosten, niti 10 odstotkov povzročene škode ni pokril, in še tega niso prejeli vsi prizadeti kmetje.

Dragi prijatelji, dolga leta sta se ZMP in KZ borili za koristi vseh naših kmetov na tem področju, in to splošno ter ob prijateljskem sodelovanju. Z enotnim nastopom smo rešili vrsto problemov.

Cilj in naloga obeh organizacij je borba in nastop v korist vseh kmetov, neglede na politično prepričanje. Osebno se mi torej zdi, da je predstavljalo pravi anahronizem in absurd dejstvo, da se danes obstajata dve ločeni kmečki organizaciji. Ko že imata iste cilje in skupaj delata v popolni slogi, potem sem mnenja, da je nastopil trenutek za njuno združitev, ker bo to v obojestransko korist.

Kot izvoljeni tajnik koordinacijskega odbora ZMP in KZ predlagam občnemu zboru ZMP, naj se novoizvoljenemu odboru poveri naloga, da v najkrajšem času začne pogajanja z odborom KZ za združitev obeh zvez v enotno kmečko organizacijo.

Pozdrav Lucijana Volka v imenu Kmečke zveze

Prinašam pozdrave Kmečke zveze občnemu zboru bratske Zveze malih posestnikov, s katero nas veže že enajst let plodnega sodelovanja in enotnih naporov za obrambo koristi našega kmeta in za priznanje njegovih upravičenih zahtev po večjem upoštevanju njegovega trdega dela v korist vse skupnosti ter po boljšem življenju, ki naj bo enakopravno in skladno s socialnim napredkom vseh delovnih ljudi.

V teh enajstih letih, odkar deluje ta naši organizaciji celo v skupnih prostorih, je zadobilo sodelovanje med njima tako obliko, da noben kmet niti več ne ločuje ene organizacije od druge, ker je član ene ali druge deležen iste pomoči in skrbi.

V praksi je torej enotnost že izvedena, le formalno sta organizaciji še dve. To so ugotovili naši odbori že pred mnogimi leti in so poudarjali vsi dosedanji občni zbori, zadnjič februarja letos občni zbor Kmečke zveze, ki je združitev med našima dvema organizacijama in vseh kmetov na področju dežele sprejel v svojo sklepno resolucijo. Ta potreba je na njem prišla do izraza tudi v pozdravu, ki nam ga je tedaj prinesel vaš predsednik.

Teh enajst let je okrepilo naše sodelovanje in utrdilo našo enotnost, obema našima organizacijama je pridobilo priznanje članov in ustanov, čeprav, žal, še vedno določeni krogi in oblastveni organi nezadostno upoštevajo edine prave predstavnike kmetov.

Toda hkrati je naložilo kmetom in našima organizacijama nove naloge in nove probleme.

Toliko bolj je našemu kmetu torej ne samo koristna, ampak nujno potrebna enotna organizacija, ki bo samo njegova, kjer bo torej sam odločal in prispeval k borbi za reševanje vseh problemov, ki ga tarejo v sklopu vsedržavne napredne kmečke organizacije. Toda, poleg splošnih problemov kmetijstva v državi, ki jih je treba reševati v tesnem sodelovanju z vsemi italijanskimi kmeti, se naši kmetje srečujejo v naši pokrajini in deželi s še posebnimi težavami, ki izvirajo iz njihove narodne pripadnosti. V tržaški pokrajini je velika večina kmetov Slovencev, dobršen del pa tudi v goriški pokrajini in Beneški Sloveniji. Ti so, hočejo in imajo pravico biti in ostati Slovenci. Ker je pa podlaga za narodni obstoj gospodarska utrditev, mora njihova strokovna organizacija biti hkrati narodnoobrambna in povezana s telesom naroda in njegovimi ustanovami.

Prepričani smo, da taka strokovna in narodnoobrambna organizacija, kjer naš kmet odloča o svojih problemih ne gled na svetovni nazor ali strankarsko pripadnost, v bratskem sodelovanju ramo ob rami z italijanskimi stanovskimi tovariši v lokalnem in vsedržavnem merilu, lahko ima odločujočo vlogo za obstoj in razvoj našega kmetijstva, za njegovo modernizacijo, za boljše življenje kmeta, enakopravnega z drugimi kategorijami.

S tem prepričanjem in s tem stremljenjem želimo vašemu občnemu zboru plodno in uspešno delo.

Regulacijski načrt in kmetijska področja

Poročilo Slavka Štoke o urbanistični in kmetijski politiki tržaške občinske uprave:

Neštetokrat smo že ugotovili, da je tržaška občina tako po količini pridelkov kot tudi po kmetijskem dohodku najbolj kmetijska občina v naši pokrajini. Iz tega bi moralo tudi slediti, da se tržaško županstvo zanima za razvoj kmetijstva. V resnici pa se ni tržaška občinska uprava do sedaj nič zanimala za kmetijstvo in ni mignila niti prsta, ko je Ustanova za industrijsko pristanišče vsevprek razlaščala in vrgla na cesto veliko število vrtnarjev, zlasti na področju Magdalene. To sem sicer hotel samo mimogrede omeniti, da pridem takoj k jedru tega poročila.

Tržaška občina je sestavila nov splošni regulacijski načrt, ki ga sedaj proučuje in ga mora odobriti deželna uprava. Čeprav ne bom govoril o regulacijskem načrtu kot takem, želim opozoriti na zelo važno vprašanje, ki ga doslej niso obravnavale, vsaj javno ne, niti kmetijske organizacije in tudi ne naša Zveza malih posestnikov!

Mislim na «kmetijska področja» (Zone rurali), ki jih določa novi tržaški regulacijski načrt. Ta področja se tičejo predvsem slovenskih kmetov in slovenskih lastnikov zemlje nasploh v bližnji in zgornji okolici mesta.

«Kmetijska področja», ki jih določa regulacijski načrt tržaške občine, obsegajo skupno 18.544.680 kv. metrov površine, in zajemajo skoraj vse davčne občine (comuni censuari) v naši okolici, in sicer:

DAVČNE OBCINE

Bani	1.209.800	kv. m
Barkovlje	363.600	» »
Bazovica	3.310.200	» »
Kontovel	1.717.400	» »
Gropada	1.336.400	» »
Lonjer	228.200	» »
Opčine	2.886.080	» »
Padriče	2.074.400	» »
Prosek	660.200	» »
Sp. Magdalena	1.705.600	» »
Trebče	3.152.800	» »

Takoj moram omeniti, da velika večina teh površin, predvsem na kraški planoti, sploh ni primerna za dejansko kmetijsko obdelavo, kvečjemu le za trávnike in pašnike, se pravi za živinorejo. Občina pa je ta področja vključila v «kmetijska področja», da jih ni vključila v «zelena področja», na katerih so prepovedane kakršne koli gradnje. Hkrati pa je občina obvarovala v zgodnji okolici čimvečje zelene površine, saj so pradbena pravila na «kmetijskih področjih» zelo omejena, in sicer 0.20 bubičnega metra zgradbe na 1 meter površine; v vsakem primeru pa ne sme imeti gradbena parcela manj kot 3.000 kv. metrov. Kakšne posledice ima to za lastnike zemljišč, ki jih ne more kmetijsko izkoristiti, si lahko vsakdo zamisli, zlasti če pomislimo, da občinska uprava ni vinkulirala svojega velikega zemljišča na Kozjaku pod Kontovelom ne kot zeleno in niti ne kot kmetijsko področje, čeprav je to veliko zemljišče bivša Zavezniška vojaška uprava razlastila Kontovelcem in Barkovljanom, da bi tam zgradili spominski park. Občina je to svoje zemljišče pustila v gradbene namene, mnoga bližnja zasebna zemljišča, pa je vključila v zeleno ali kmetijsko področje.

Da bi morda kdo iz teh mojih besed ne sklepal, da nasprotujem določanju kmetijskih področij. To še na um mi ni prišlo. Hotel sem le dokazati, kako «pravično» ravna javna uprava z imovino, ki ni njena, in kako po drugi strani skrbno vrednoti svoje zemljišča za gradbene namene.

Pri tem moram poudariti, da je v korist razvoja kmetijstva na Tržaškem bila določena le tista kmetijska področja, ki so resnično primerna za intenzivno obdelavo zemlje. Tu imamo primer kmetijskega področja pod Kontovelom in pri Spodnji Magdaleni. Slednje je sicer izredno lepo obdelano in imamo na njem najlepše tržaške vrtove.

Tega pa ne moremo reči o kmetijskem področju pod Kontovelom, ki je le delno izkoriščano za vinograde, v veliki meri pa zapuščeno, čeprav leži v izredno primerni legi za vinogradništvo in za intenzivno obdelovanje. Vsakdo, ki pozna kraje pod Kontovelom, dobro ve, da je večji del tamkajšnjih zemljišč nedostopen za vozila in brez vode. Brez cest in brez vode pa ne more nihče pričakovati, da se bodo primerna kmetijska področja razvila v sodobno obdelane površine.

Osebno sem imel večkrat priložnost, da sem o teh vprašanjih govoril z najvišjimi političnimi in upravnimi predstavniki občinske uprave. Opozoril sem jih, da «kmetijska področja», ki so samo začrtana v regulacijskem načrtu, nič ne pomenijo za razvoj kmetijstva, če občina ne sestavi primeren načrt za ovrednotenje teh področij, se pravi za gradnjo voznih kmetijskih poti, vodovoda in celo elektrovoda, zlasti za tiste predele, ki imajo vse pogoje za razvoj cvetličarstva in vrtnarstva.

Ni pa pravično, da govorimo samo o stvareh, ki jih občinska uprava ni naredila, ker s tem po mojem mnenju, ne bomo nikoli ničesar dosegli. Zato je treba omeniti gradnjo nove kmetijske poti na Kontovelu pod Dolenjo vasjo, ki bo zelo ovrednotila tamkajšnja zemljišča.

Poudariti je treba, da se je občinska uprava letos prvič zavzela za nekatere kmetijske pobude oziroma potrebe. Tako je dala svoj prispevek za prvo razstavo vin v tržaški občini, ki je bila v Križu. Besede, ki so jih ob tej priložnosti izrekli občinski predstavniki, so marsikoga opogumile in smo na njihovi osnovi lahko sklepali, da bo končno tudi tržaška občinska uprava dala svoj prispevek za razvoj kmetijstva.

Sedaj teče v tržaškem občinskem svetu razprava o prvem osnutku občinskega petletnega finančnega načrta. V njem najdemo tudi poglavje «Storitve in pobude na kmetijskem področju». V tem pogledu je predviden v petih letih (1967 do 1971) izdatek 300.000.000 lir.

Od te vsote ni bila za letošnje leto nakazana niti ena lira, za prihodnje pa je v proračunu predvidenih 15.000.000.

Ni pa v poglavju za kmetijstvo nobene razčlembe izdatkov, občinski odbor se omejuje le na splošna vprašanja, za katera naj bi se občinska uprava odslej s svojimi pobudami zavzela. Prav tako ni razčlenjena zgoraj omenjena vsota 15.000.000 lir, nič ni vedeti, za kakšna dela in namene jo bodo porabili.

Spričo tega je dolžnost kmetijskih organizacij in še posebej naše zveze, da stopijo čimprej v stik z občinskimi upravitelji, da jim dajo pobude in nasvete in da poiščejo pri občinskih svetovalcih podporo, da bodo njihove pobude, predloge in nasvete podprli

Motiv s Kontovela

RADIO VELEVIZIJA

TOREK, 19. DECEMBRA 1967

Radio Trst A

7.15, 8.15, 13.15, 14.15, 20.15 Poročila - 7.00 Koledar - 7.30 Jutranja glasba - 11.35 Šopek slov. pesmi - 12.00 Iz slov. folklore - 12.30 Za vsakogar nekaj - 13.30 Glasba po željah - 17.00 Duo Russo-Safred - 17.20 Slovenščina - 17.30 Los Indios Tabajaros - 17.40 D. Sedmak: «Zavest in podzavest» - 17.50 Pojeta Dario in Darko - 18.15 Umetnost in prireditve - 18.30 Pianist C. Gherbitz - 18.50 Orkester Sciascia - 19.10 Plošče za vas - 19.30 Melodije - 20.00 Šport - 20.35 Cherubini: «Il crescendo» - 22.00 Motivi, ki vam ugajajo - 22.20 Poulenc: Sonata za violončelo in klavir - 22.45 Črni cvet.

Trst

12.05 Lahka glasba - 12.25 Tretja stran - 13.15 Juke box - 13.35 Literarna oddaja - 14.50 Med zgodovino in legendo.

Koper

6.30, 7.30, 12.30, 13.30, 14.30, 16.00, 19.15 Poročila - 7.10 Jutranja glasba - 8.00 Prenos RL - 10.15 Plošče - 11.00 Otroški kotiček - 11.30 Današnji pevci - 12.00 in 13.00 Glasba po željah - 13.40 Tatjana Gros in Memo Remigi - 14.00 Primorska pošta skozi stoletja - 14.15 Dekliški zbor - 14.45 Za prijetno razpoloženje - 15.30 Operetna glasba - 17.40 Polke in valčki - 19.00 Poje A. Franklin - 19.30 Prenos RL - 22.10 Orkester.

Nacionalni program

7.00, 8.00, 13.00, 15.00, 20.00 Poročila - 8.30 Jutranje pesmi - 9.10 Zvočni trak - 10.05 Šola - 10.35 Ura glasba - 11.30 Glasbena antologija - 12.05 Kontrapunkt - 14.40 Ital. popevke - 16.00 Program za mladino - 16.30 Primorske plošče - 17.20 Detektivka - 18.15 Glasba za mladino - 20.20 Veliki orkestri - 21.00 Musco: «Il Gattopardo», opera.

II. program

7.30, 8.30, 13.30, 14.30, 19.30 Poročila - 8.45 Orkester - 9.40 Glasbeni album - 10.15 Jazz - 11.00 Filmske novosti - 11.48 Pesmi desetletja - 13.00 Rita Pavone - 14.04 Juke box - 16.05 Rapsodija - 17.35 Literarna oddaja - 18.35 Enotni razred - 20.00 Ferma la musica - 21.00 Poljudna enciklopedija - 21.10 Jazz - 21.50 Plesna glasba.

III. program

10.00 Frescobaldi in Gossec - 10.30 Čajkovski, kvartet opus 22 - 11.05 Malipierova Druga simfonija - 12.20 Stravinski, Ognjeni ptič - 12.50 Violinistka P. Carminelli - 14.30 Iz Rossinijevega «L'assedio di Corinto» - 15.55 Sodobni skladatelji - 16.15 Weeber in Schumann - 17.10 Penderecki: Žalostinka - 17.20 Angleščina - 17.45 Smetana, šest karakterističnih skladb - 18.15 Gospodarska rubrika - 19.15 Koncert - 20.30 Ruska revolucija.

Slovenija

7.00, 8.00, 10.00 13.00, 15.00, 19.30 Poročila - 6.30 in 7.25 Informativna oddaja - 8.08 Operna matineja - 8.55 Radijska šola - 9.25 Slov. narodni plesi - 9.40 Ciciban svet - 10.15 Pri vas doma - 11.00 Turistični napotki - 11.15 Ritmi - 12.00 Na današnji dan - 12.10 Scherdt: Simfonija - 12.30 Kmetijski nasveti - 12.40 Pihalni ansambli - 13.30 Priporočajo vam - 14.05 B. Lesjak: Snežec beli pada - 14.25 Lahka glasba - 15.40 V torek na svidenje! - 16.00 Vsak dan za vas - 17.05 Simf. orkester - 18.00 Aktualnosti - 18.15 Skladbe slavnih mojstrov - 18.45 Svet tehnike - 19.00 Lahko noč, otroci! - 19.15 Pesmi Latinske Amerike - 20.00 S. Beckett: Čakajoč na Godota - 21.00 Pesem godal - 21.15 Deset pevcev - 22.15 Jugoslovanska glasba - 23.05 Afriška lirika.

Ital. televizija

10.30-12.30 Šola - 17.00 Program za najmlajše - 17.30 Dnevnik - 17.45 Program za mladino - 19.15 Kitajska civilizacija - 19.45 Šport in ital. kronike - 20.30 Dnevnik - 21.00 H. Gheon-G. Guarda: «Natale in piazza» - 23.10 Dnevnik.

II. kanal

18.30 Nikoli ni prepozno - 19.00 Francoščina - 21.00 Dnevnik - 21.15 TV pošta - 22.15 Včeraj in danes.

Jug. televizija

22.20 Poročila - 9.40 in 14.50 TV v šoli - 10.35 in 15.45 Angleščina - 11.00 in 16.10 Splošna izobrazba - 18.00 Film za otroke - 18.15 Otvoritev razstave del G. Stupice - 18.50 OBREŽJE — oddaja za italijansko narodnostno skupino v Jugoslaviji - 19.05 Stan in Olio - 19.30 Obzornik - 20.10 Dobri vojak Švejk — češki film - 21.40 V naročju tišine.

HOROSKOP

OVEN (od 21.3. do 20.4.) Prepustite vajeti svojemu sodelavcu. Ne zavrnite neke prošnje.

BIK (od 21.4. do 20.5.) Postavite se po robu očitkom, da ste premalo aktivni. Prevec se opirate na svojo fantazijo.

DVOJČKA (od 21.5. do 21.6.) Ne delajte si iluzij glede svojih nasprotnikov. Izboljšani odnosi s sosedom.

RAK (od 22.6. do 22.7.) Sprejeli boste zelo važno nalogo. Pazite na božične izdatke

LEV (od 23.7. do 22.8.) Zaradi neprevidnosti nekega sodelavca, boves dan zapravljen. Zadoščenje z nekim družinskim članom.

DEVICA (od 23.8. do 22.9.) Povsem spremenite svoj način dela. Prisluhnite nekoliko tudi glasu sv

šport šport šport šport šport šport

S. PIER D'ISONZO - VESNA 0:0

V nezanimivi nedeljski tekmi zaslužena točka za Križane

SAN PIER D'ISONZO: Laurenti; Buttignon, Cristin; Polan (k), Bevilacqua, Delpin; Mauro, Boscarol, Tonzar, Clemente, Cecchin.

VESNA: Rado Tence; Danilo Sulčič, Tretjak; Finotto, Raimondo, Renner; Zmago Košuta, Milič, Boris Tence, De Michele in Silvano Sulčič (k).

SODNIK: Mian (Cervignano).

KOTJE 5:4 za San Pier d'Isonzo.

Opombe: Skoraj poletno vreme, trdo igrišče, približno 500 gledalcev. V 40' p.p. je sodnik pismeno opomnil Tonzara (S), v 3' d.p. Mauroja (S), v 38' Tonzara (S). V 30' d.p. je sodnik izključil kapetana Silvana Sulčiča zaradi reakcije proti nasprotniku, 3' kasneje pa je prav tako zaradi reakcije izključil Mauroja (S).

Križani so v nedeljo osvojili v Sent Petru ob Soči dragoceno točko na račun domače enajsterice, ki nikakor ni mogla do živega obrambi Vesne. Prav tako so le redki napadalci Vesne vdrli v budno obrambo domačinov, ki so neizprosno čistili kazenski prostor, poleg tega pa so bili vedno na boljšem na visokih žogah, pri čemer so se udobno uveljavili nad nizkimi napadalci Vesne (Boris Tence, Zmago Košuta in De Michele). Torej si lahko predstavljamo igro, ki je logično v največji meri potekala na sredini igrišča. Prav nevarnih akcij je bilo res malo (3 samo), od katerih dve za Križane in ena za domačine. Tako Laurenti kot vratar Vesne pa sta z drznimi posegi rešila lastna vrata.

Toda res nismo mogli več zahtevati od kriških igralcev, ki so z neodločenim rezultatom lahko več kot zadovoljni. Nedeljski nasprotnik je bil namreč vse prej kot novinec in predvsem napadalci so živahno zaigrali, toda v nedeljo so trčili v res solidno obrambo Vesne, ki je avtoritarno onemogočila nasprotne napadalce, med katerimi je bil srednji napadalec Tonzar posebno nevaren. In pri tem si res ne vemo razlagati, zakaj so Križani stavili za Tonzarjevimi petami vsaj v drugem polčasu) Silvana Sulčiča, ki je sicer dober režiser, toda nima značilnosti stopperja. Na srečo pa je kapetan Vesne s svojo običajno požrtvovalnostjo le zdržal močnega nasprotnika.

Ostali kot običajno. Rado Tence je tudi v nedeljo potrdil svoje sposobnosti: gotov, drzen, hladnokrven. Solidno oba branilca. Raimondo je le enkrat zgrešil. In tudi na sredini igrišča je bilo vse v redu. Zatajil pa je napad, kjer se Boris Tence, Zmago Košuta in De Michele nikakor niso mogli uveljaviti proti močnim domačim branilcem. Edini dve zares ugodni priložnosti pa so ju zapravili, najprej z Borisom Tencejem, ki je sam pred vratarjem slabo streljal čez prečko, v 25' pa je Milič, prav tako sam pred vratarjem zadel prečko.

V 15' p.p. pa so si domačini, sami pred vratarjem, zapravili ugodno priložnost. Rado Tence pa je z akrobatičnim posegom rešil kriška vrata. Kronika tekme je bila vse tu, če ne upoštevamo prekrške, ki jih res ni manjkalo, in dve izključitvi. Žal je moral sodnik izključiti tudi Silvana Sulčiča, in ker je bil v nedeljo kapetan, vse kaže, da bo disciplinski ukrep še hujši.

Škoda za ta dogodek, ki je delno osenčil zadovoljstvo navijačev in igralcev za doseženo točko.

—edson—

SKUPINA D		
IZIDI		
*Sagrado — Itala		2:1
*Rosandra — Edera		0:0
*P. Monfal. — S. Lorenzo		1:0
*S. Pier d'Isonzo — Vesna		0:0
*Turriaco — S. Canzian		1:1
*Mariano — Farra		2:0
*Libertas — CRDA		0:0
Romans — *Torriana		2:0
LESTVICA		
Edera	11 8 2 1 16 5 18	
Mariano	10 7 1 2 14 6 15	
Sagrado	11 6 2 3 19 10 14	
Itala	10 6 0 4 12 8 12	
S. P. d'Is.	10 5 2 3 9 14 12	
Romans	11 4 4 3 14 10 12	
Libertas	10 3 5 2 12 7 11	
Turriaco	11 3 5 3 13 14 11	
S. Canzian	11 3 4 4 12 13 10	
Torriana	11 4 2 5 11 13 10	
Farra	10 3 3 4 9 11 9	
Rosandra	11 4 1 6 13 10 9	
Vesna	11 2 5 4 9 12 9	
P. Monfal.	10 4 0 6 12 18 8	
CRDA	11 1 4 6 4 15 6	
S. Lorenzo	11 0 4 7 5 20 4	

Prihodnje tekme (24. t.m.)
S. Lorenzo - Mariano, Itala - Libertas, Vesna - CRDA, Edera - Farra, P. Monfalcone - Rosandra, S. Canzian - Torriana, S. Pier d'Isonzo - Turriaco, Sagrado - Romans.

Med nedeljskim derbyjem Primorec - Primorje

PROMOCIJSKO IN NARAŠČAJNIŠKO KOŠARKARSKO PRVENSTVO

Kljub lepi igri poraz v Tržiču Mladi borovci zopet poraženi

Confezioni Mario (Tržič) — Bor 63:57 (33:25)

Borovci so v nedeljo, kljub porazu, povsem zadovoljili in tudi presenetili domačine, ki si nikakor niso pričakovali takega odpora, saj so bili vajeni zmagati z razliko 20 točk in več. Tržiška peterka je namreč na vrhu lestvice in ni utrpela niti enega poraza. Če pa upoštevamo dejstvo, da so plavi v prvem polčasu celo vodili (33:25), je bil nedeljski poraz nekoliko grenak za naše predstavnike.

Slovenska peterka je silovito začela in dala tekmi hiter tempo, ki je popolnoma spravil v težavo domačine, ki niso bili pripravljeni na tak začetek. Borovci pa so z močno obrambo (cona 2-3) ulovili skoro vse odbite žoge in nato sprožili protinapade, ki so skoraj vsakokrat spravili v težavo domačine. Ti pa so kljubovali borovcem s točnimi meti z razdalje. Borovci so v tem prvem polčasu res lepo zaigrali, morda najbolje v tem prvenstvu. Nasprotnik pa ni mogel ustaviti plavih ne z začetno cono 2-1-2 in niti z obrambo na moža. Borovci so namreč nadalje izkoristili ugoden dan Sava Spacala, ki je s točnimi meti neusmiljeno realiziral z desnega in levega kota.

V začetku drugega polčasa pa je plave zajela kriza, ki so jo domačini inteligentno izkoristili in tako kmalu nadoknadili razliko in celo povedli. Borovci so namreč občutili hiter tempo prvega polčasa, tako da jim je zmanjkalo sape in s tem tudi refleksi pri metih. Nasprotno pa pri domačinih. Ti so namreč v drugem delu igre zamenjali kar štiri igralce. S tem so hoteli doseči dva cilja: povečati postavo moštva (da bi ulovili čimveč odbitih žog v obrambi), v napadu pa z umirjeno igro iskati mete z razdalje. In v tem so povsem uspeli. Izkušenost domačinov, ne smemo namreč pozabiti, da je v vrstah Confezionija nastopilo nekaj igralcev bivše CRDA (B in nato C liga), se je torej uveljavila nad požrtvovalnostjo in tudi boljšo atletsko pripravo borovcev, ki so tako morali, čeprav z dvignjeno glavo, kloniti.

Kljub porazu je Bor dokazal svojo zadovoljivo formo in tudi tehnično veljavno skupno igro: vsi košarkarji so namreč dosegli skoraj enako število točk. Žal pa je v najkočljivejših trenutkih zmanjkalo enakovrednih menjav — in morda je bil tudi ta eden glavnih vzrokov nedeljskega poraza.

Iskrene čestitke domačinom po tekmi — grenka uteha.

Bor je v nedeljo nastopil z naslednjo postavo: Savo Spacal 18, Rudes 13, Zavadlal 12, Čermelj, Sirk, Kralj 2, Sancin, Kodrič in Lakovič 11.

Lloyd Adriatico — Bor 48:26 (22:11)

BOR: Valter Corbatti 7, Sandi Pertot, Stojan Corbatti, Peter Starc 15, Drago Bogatec 2, Egon Sirca, Renato Stokelj.

Tudi v svojem zadnjem nastopu so morali Borovi naraščajniki poraženi z igrišča. Sicer nihče ni pričakoval zmage. Plavi že dlje časa ne trenirajo, in logično torej, da niso v tem času napredovali; nasprotno, tudi atletsko so v slabi formi. Skratka, poraz je bil neizbežen; kljub temu pa smo pričakovali kaj več od igre. Borovci so namreč tudi tokrat zagrešili celo vrsto naivnih napak, ki so jih nasprotniki izkoristili, čeprav tudi ti niso bili v najboljšem dnevu, saj so sami pred košem neverjetno zgrešili, napravili celo vrsto «korakov» itd.

Sicer pa je bilo letošnje prvenstvo le resna preizkušnja za prihodnjo sezono. Važno je začeti — rezultati pa bi z dobro voljo morali priti.

Borovci v bloku med sobotno odbojkarsko tekmo s Celano

SOVODNJE-MONTESANTO 3:1 (3:0)

Lahko za domačine

SOVODNJE: Ferfolja S., Kuzmin, Devetak M., Marega, Ferfolja A., Princič, Ferfolja B., Dužman, Marinič, Cijak, Petejan B.

MONTESANTO: Curci (Procino), Pecorari, Mezzorani, Medesan, Sinopoli, Velussi, Trampus, Collenz, Plesničar, Di Biagio, Culot.

SODNIK: Borghes iz Mariana. KOTJE 4:4.

Opombe: Vreme sončno z brezvetrjem, igrišče dobro in suho, tekma brez izključitev ter opominov; laže se je poškodoval B. Ferfolja.

V nedeljski tekmi, ki je kljub nižjemu tehničnemu nivoju igre, a na zelo agonistični bazi, je bilo zelo vidno, kako se je sistem igre Sovodenjcev spremenil zaradi odsotnosti nekaterih igralcev. Odsotni so bili kar štirje titularci in sicer: Roman Devetak, Jelko Petejan, Jurij Černe in Viljem Sfiligoj. Igra je bila povsem drugačna, ne le v napadu marveč tudi v obrambi. To pa še ne pomeni, da obramba ni bila na višini tehnike gostov, obratno, z mirno krvjo ter točnimi posegi je rešila situacijo. V nekaj primerih je posredovala tudi sreča. Isto tako pa se v napadu beli le niso izkazali slabo, marveč pa so si v treh golih, ki so jih dosegli v prvem polčasu, začeli utrjevati nove poti in skušali prevarati vratarja s povsem novo taktiko, ki pa trenutno ni obrodila. Tekma se ni odvijala na zaželenj tehnični ravni, kajti od prvih minut smo opazili, da so se gostje podredili «belim».

Igrišče so si izvojevali «beli», medtem ko so z igro začeli gostje, vendar brez prikrite nevarnosti. V svojih prvih vrstah so imeli le dva dobra igralca: srednjega napadalca Plesničarja, ki je pred leti večkrat oblekel dres naše ekipe, in levo krilo, ki ga je Kuzmin nevtraliziral. Na Plesničarja je dobro pazil Branko Ferfolja. S slednjim sta se tudi zaletela in Ferfolja se je ranil na jeziku in ustnici.

V 3' je lepi predložek Cijaka prestregel Petejan in podal Mariniču, ki je precej okleval in izgubil prvo priložnost. Spet so si beli pripeljali žogo pred vrata gostov vratar reši v kot lepi strel Cijaka. Čez nekaj časa spet preveč oklevanja za strel, obramba gostov reši «in extremis». Vsi poskusi gostov, da bi uprizorili nevarne akcije so bili zaman. Sredino igrišča so skoraj prevladovali, vendar do napada jim žoga ni prišla.

Medtem so Sovodenjci prvič potresli mrežo: v 26' p.p. Cijak lepo požene levo krilo Petejana, ki predloži v sredo, tu pričakata žogo Marinič in Dužman, ki si jo izmenjata, slednjič jo dobi Marinič, ki jo mirno, a neubranljivo pošlje na levo stran v vrata. Še so sledili napadi belih, a vsem je primanjkovalo volje. Edino možnost do realizacije so imeli Svetogorci v 32' p.p., ko je srednji krilec Medesan krasno podal Plesničarju. Ta je nemoteno napredoval, a na žogo se je pognal Ferfolja ki je z nogo odbil. Žoga je ostala v polju in jo je dobil desno krilo, ki je skušalo podati spet prostemu srednjemu napadalcu, vendar je Devetak rešil v kot.

V 39' drugi gol Sovodenjcev: pobeg A. Ferfolje se konča v kotu. Na strel s tega nastopita Marinič, ki žogo ustavi in prepusti strel Borisu Petejanu, ki realizira.

Tri minute kasneje spet gol Petejana: kros Dužmana z desne ne zaustavi noben branilec. Žogo, ki leti v srednji višini, pretrese Petejan, ki jo s kolenom pošlje v mrežo.

Pri dobrem izkupičku gredo igralci počivat.

Drugi polčas je bil manj napet, vendar bolj agonističen. Gostje so šli v napad s krilsko vrsto. Medtem so bolj redki napadi Sovodenjcev postali tem bolj izraziti, vendar ko bi morali streljati, so precej oklevali in si s tem zapravili gotovih pet zadetkov.

Omembe vredno je, da kar dva strela na vrata Ferfolje pogodi Plesničar desno stativo, žoga pa v diagonali pride Ferfolji naravnost v roke. V 30' d.p. Plesničar strelja previsoko. Čez dve minuti gol gostov: zmešnjava pred vrati Ferfolje: Kuzmin prestreže strel v vrata, žoga dospe napadalcu gostov, ki potrese mrežo. Omeniti moramo, da je bilo v 40' spet kritično stanje pred Ferfoljevim svetiščem, kjer so serijo strelov od par metrov lepo odbijali vratar, srednji branilec ter bek, nakar je slednji v nemoči na tleh s konico čevlja rešil v kot.

V nedeljo čaka Sovodenjce najtežja tekma prvenstva: v Foljanu proti tamkajšnji prvouvrščeni ekipi. Zato bo vodstvo priredilo v četrtek, 21. t.m. trening za igralce prvega moštva.

K. B.

PRIMOREC-PRIMORJE 1:0 (0:0)

Veliko navdušenje za zmago Trebencev

PRIMOREC: Kralj V., Pappatico D., Sluga D., Kralj E., Suber M., Možina V., Milkovič S., Carli R., Križmančič R., Čuk E., Možina T.

PRIMORJE: Štoka D., Starc E., Babudri B., Emili C., Hervatič A., Metelko B., Delise B., Živec F., Boico M., Verginella S., Germani N.

STRELEC: Možina T. v 9' drugega polčasa.

KOTJE 5:2 za Primorje.

Tudi Trebencem se je končno nasmejala zmaga. Po toliko porazih in razočaranjih so tudi oni prinesli domov prvo zmago, ki jim je bila res potrebna, ker so bili moralno na tleh. Lahko si mislimo, kakšno veliko navdušenje je zavladalo ob koncu tekme, tako med igralci kot med navijači, ki jih zvesto spremljajo od igrišča do igrišča in jim dajejo poguma. Veselje je bilo toliko večje, ker si te zmage niso pričakovali, predvsem ne z enajsterico Primorja. Prosečani niso tokrat pokazali vseh svojih moči in so zaigrali pod svojo sposobnostjo.

V začetku je bila igra preveč umirjena, kazalo je, kot da se igralci med seboj študirajo. Tudi sodnik ni bil med najboljšimi in je s svojimi neumestnimi posegi večkrat oviral igro. Moštvo Primorja je kmalu začelo nadzorovati igro in voditi svoje napadalce proti trebenskim vratom, toda pri teh izvajanjih ni bilo dovolj volje in truda, ki bi jih priveděl do gola. Že v 8' bi lahko Živec ustvaril za enajsterico Primorja prvi gol, če ne bi vratar Kralj rešil svojih vrat nevarnega strela. Igra se je tako nadaljevala brez večjih presenečenj. V 27' je Boico naglo prodrl do trebenskih vrat in jih resno ogrožal, toda tik pred vrati je zgrešil. Tako eni kot drugi so pokazali premalo točnosti v podajanjih in v izvajanju igre. Prosečani so sicer pokazali rahlo premoč, vendar do zadetka ni prišlo in prvi polčas se je končal brez gola.

V nadaljevanju so Trebenci začeli pritiskati na vrata Primorja z večjo odločnostjo, prevzeli so pobudo in z lepimi akcijami nekajkrat zmedli sicer trdno in dobro prosesko obrambo. Tako je Možina, ki je bil tokrat izredno borben, izkoristil lepo priliko pred vrati Primorja, močno streljal in dosegel prvi gol za svojo enajsterico. Igra je takoj postala še bolj razgibana in napeta. Prosečani so reagirali, začeli napad na vrata Primorca, a brez učinka; Trebenci so z vso odločnostjo branili pridobljeno točko. Skoraj do konca so bili Prosečani pred trebenskimi vrati, s svojo odprto obrambo v ozadju pa čestokrat spravljali lastna vrata v nevarnost pred naglimi protinapadi Trebencev. V 35' bi lahko Prosečani z lahkoto izenačili. Sodnik jim je za prekršek trebenske obrambe dosodil enajstmetrovko. Verginella je silovito streljal, toda ven.

Moštvo Primorja je nadaljevalo z napadi na trebenska vrata, a vse zaman. Trebenci so se dobro zavedali važnosti pridobljenega gola in se do konca silovito branili.

Trebenci so se vrnili domov polni veselja in poguma ter upanj na nove zmage. V gostilni pri «Mičetu» so ob zakuski in s kozarci vina, ki ga v tej in podobnih prilikah v Trebčah ne manjka, zalili svojo prvo zmago.

K. R.

JUVENTINA-SEVEGLIANO 0:2 (0:1)

Kaj se dogaja s Štandrežci?

JUVENTINA: Marušič, Rosolen, Paškulin, Tabaj, Ferfolja, Nanut, Milocco, Marson, Collini, Makuc.

SEVEGLIANO: Mauro, Tirelli, Coar, Perussin, Sclauzero, Ganig, Vidal, Nadalini, Ferin, Nobile, Pinos.

STRELCI: v 25' Vidal; d. p. 20' Ferin.

KOTJE 3:4 za Juventino.

Vsakokrat, ko imajo belordeči priliko, da bi se ponovno dvignili na površje v lestvici, jo polomijo. Letos se jim je to prvič pripetilo z Audaxom, sedaj so si pa že drugič zapravili zmago in ravno na domačem polju, kjer so bili do sedaj nepremagani. Ko bi bili v nedeljo zmagali, bi se bili približali prvi v lestvici na razdaljo ene točke, tako pa so si jih zapravili in zdrsnili na četrto mesto. Za poraz nosi krivdo celotna ekipa, tokrat pa je pasivno vlogo igrala obramba, kajti obe točki Sevegliana sta nastali skozi vrzeli v zadnjih vrstah Juventine. Obrambo so vsakokrat izigrala podajanja na daljše razdalje, v katerih so se gostje pokazali mojstre. Ta način igre so sijajno izkoristili srednji napadalec Ferin in obe krili Vidal in Pinos, ki so stalno ogrožali Marušičeva vrata. Vendar izguba tega srečanja ni najslabša stvar, ki se je v nedeljo pripetila Štandrežcem. Resnejša je izguba, ki jo je doletela, ker se je Bruno Marson poškodil v 38' drugega polčasa in bo verjetno odsoten več nedelj. Nesreča se je zgodila, ko je skušal doseči točko za svojo ekipo in se je bližal nasprotnim vratom. Enemu branilcu se je izognil, z drugim pa sta lažje trčila v borbi za žogo. Marson je izgubil ravnotežje in tako nesrečno padel, da si je izpahnil ali morda celo zlomil ramo. Prognoza je za sedaj 15 dni bolnišnice, za ekipo pa bo odsoten precej časa več. Razen njega manjka v napadu še Petejan, ki ni še ozdravel in Klaučič, ki tehnično še ni v pravi formi, čeprav je njegova nezgoda v tekmi z Domžalami že stara stvar. Juventini je torej zmanjkal celoten napad, ki ga bodo morali nadomestiti z mlajšimi igralci ali pa s takimi, ki se v napadu ne počutijo sigurni.

Nedeljska tekma se je začela s hitrim tempom Sevegliana, ki je že v 5' dal delo Marušiču, a Tabaj je na črti rešil žogo. V 10' in 12' sta Collini in Marson poskušala privesti Juventino v vodstvo, a jim ni uspelo. V 23' je spet Marson streljal v vrata, a je zadel prečko. Več sreče je imel v 25' napadalec Sevegliana Vidal, ki je realiziral prvi gol. V 43' pa je Marušič z lepim posegom rešil Juventino drugega gola. V drugem polčasu je Juventina začela pritiskati, da bi dosegla izenačenje. Že v 5' je Tabaj na kazenski strel podal Colliniju točno na glavo, a vratar Mauro je na neverjeten način ujel žogo. Tudi drugi napadi Juventine so se izjalovili ob budnih posegih vratarja in obrambe gostov. Sevegliano pa je uspelo v 20' podvojiti rezultat na strel Ferina.

Več sreče so imeli juniorji, ki so na igrišču Baiamonti izenačili z Audaxom 1:1.

D. R.

RUPINGRANDE - BREG 1:1 (0:1)

Ponovno brez potrebe zapravljena točka

Breg si je ponovno brez potrebe zapravil točko, ki bi mu v lestvici močno koristila. Slovenski nogometaši so sicer stopili na igrišče odločni da zmagajo, ter so ves prvi polčas neprestano napadali, dokler niso prešli v vodstvo. Potem pa so polagoma tako popustili, da niso bili niti senca prejšnje ekipe. Igrali so strašno netočno: podaje so šle na vse strani razen tja, kamor bi bilo potrebno; napadalci so preveč igrali z glavo, kjer pa so jih višji nasprotniki stalno nadkriljevali. V začetku drugega polčasa pa je na sredini igrišča nastala velika praznina, ki so jo domačini izkoristili ter tu organizirali vse svoje napade, dokler niso popolnoma zasluženo izenačili. Sledil je silovit forcing Brega, ki se je sedaj pričel bati, da ne izgubi. Ves trud je prišel prepozno in točka je tako ostala domačinom. Brežani lahko navedejo v svoje opravičilo več faktorjev :ekipa namreč preživlja običajno krizo, ki zajame vse ekipe v teku prvenstva, poleg tega pa se tudi močno občuti vedno večja odsotnost poškodovanih igralcev. Tem se je pridružil v nedeljo še Ralca, ki ga je nadomestil Samec, kateremu se pač pozna pomanjkanje kondicije. V nedeljo je imel tako napad Brega srednjo starost 18 let, kar daje seveda lepe upe za bodočnost.

Rupingrande se je predstavil z živahno ekipo, sestavljeno povečini iz mladih igralcev, ki bodo še marsikomu prekrižali račune. Najboljša v vrstah zelenih sta bila Bevilini in Muiesan, zelo dobro pa je tudi igral Pregara.

RUPINGRANDE: Rossetti; Bevilini, Pregara; Vidal, Spadaro, Kauschi; Muiesan, Codiglia, Savarin, Collavecchia, D'Agnelo.

BREG: Favento; Kozina, Maver; Bertesina, Švara, Petaros; Samec, Mikuš, Rodella, Grahonja, Čuk.

SODNIK: Acquafresca (Trst).

KOTJE 3:2 za Breg.

STRELCA: v 28' p.p. Grahonja (B), v 18' d.p. D'Agnelo (R).

Na precej valovitem igrišču je Breg začel diktirati silovit tempo in Grahonja je že v 9' z glavo poslal žogo za malo v out na kazenski strel Mikuša. V 28' pa se je stvar ponovila. Mikuš je streljal kazenski strel zelo točno do Grahonje, ki je z glavo poslal žogo neubranljivo v mrežo. V 40' je imel lepo priložnost tudi Čuk, ki je prav tako z glavo prestregel predložek Rodelle, a njegov strel je končal zunaj. Tekma se je v prvem polčasu odvijala pretežno na igrišču Rupingranda, vendarle so Brežani premalo streljali v vrata.

V drugem polčasu je Breg zelo popustil, domačini so postajali vedno bolj nevarni, dokler ni v 18' D'Agnelo popolnoma sam pred vrati prišel do žoge prej kot Favento in jo z glavo poslal v mrežo. Gol je bil za Breg mrzla prha in vsi igralci so se besno pognali v napad. Rodella je v 25' lepo prodrl, a obramba je zadnji trenutek v zmedi rešila. Rupingrande pa je poskušal s protinapadi prebiti obrambo plavih. To bi skoraj uspelo Pregari v zadnji minuti igre, ko je sam prodrl ter nato močno streljal, a Favento je v lepem plovnem skoku zadnji trenutek ubranil in rešil točko.

Prihodnjo tekmo bo Breg igral doma proti Roianese Slovenskim predstavnikom je nujno potrebna zmaga, če nočejo, da jih zasledni valci na lestvici dohitijo. Zato bo nedeljska tekma brez dvoma zelo zanimiva. Verjetno pa se bo do takrat vrnil v ekipo kak standardni igralec.

K. V.

III. KATEGORIJA	
Skupina L	
Zarja - Alabarda B	1:2
Lib. Prosek - Tecnoferr.	1:0
Aurisina - Gretta	5:1
Primorec — Primorje	1:0
Rupingrande - Breg	1:1
Roianese - Union	1:1
Skupina M	
Lib. Barcolana - Campanelle	2:1
Virtus - S. Anna	1:1
S. Sergio - Edera B p.f.	2:0
Don Bosco - Lib. Opčine	0:1
Coop - Flaminio	0:3
Esperia - Zaule	0:0
JUNIORJI in NARAŠČAJNIKI	
Union - S. Anna	2:1
Esperia - Ponziana	0:6
Edera - CRDA	0:2
Libertas - S. Sergio	1:1
Primorje - Vesna	3:3
Fortitudo - Breg	0:1
Arsenale - Triestina	1:1
Tergeste - S. Anna	2:1
Ponziana - Aurisina	1:1

FORTITUDO - BREG 0:1 (0:0)

Z nepričakovano zmago Brežanov zaključek mladinskega prvenstva

FORTITUDO: Donadel; Cecutin, Parenzani; Barbaro, Pecchiari, Petruzzi; Millo, Perossa, Marchesich, Bertocchi, Marinarich.

BREG: Žerjal; Čuk, Slavec V.; Lovriha, Čok, Berdon; Slavec I., Zahar, Krmec, Kocjančič, Opara.

STRELEC: Berdon v 15' d.p.

SODNIK: Sudomaco.

KOTJE 6:1 za Fortitudo.

V zadnji tekmi mladinskega prvenstva so mladi Brežani stopili na igrišče s trdnim namenom, da se z lepo igro poslovijo od letošnjega turnirja. Zmaga je bila poslednja stvar. In res, čeprav v okrnjeni postavi, so plavi zaigrali umirjeno. Vsakdo je skušal čimbolj koristiti ekipi, zaradi česar je ekipa pokazala tudi zadovoljivo skupno igro. Obramba je bila tokrat zares nepremagljiva, čeprav je nosila skoraj vso težo tekme. V trenutkih zmede so pa znali Brežani ohraniti hladnokrvnost in pobudo v svojih rokah, kar je bilo proti Miljčanom najboljše orožje. Fortitudo je lepa in solidna ekipa, a je v nedeljo popolnoma razočarala, ker so igralci igrali po svoji glavi in so bili poleg tega tudi nedisciplinirani.

Fortitudo je prešel v napad takoj po začetnem žvižgu, a prvo nevarno akcijo je vseeno izvedel Krmec v 6', ki pa se je končala brez posledic. V 16' je Millo podal globoko Petruzzu, ki je iz ugodnega položaja streljal v out. V 22' je Bertocchi silovito streljal z roba kazenskega prostora, a Žerjal je v krasnem plovnem skoku ubranil. 1 kasneje ponovno nevarna akcija Krmeca, ki pa mu je Cecutin zadnji trenutek poslal žogo v kot. V 30' je Čok s kazenskim strelom zadel gornji rob prečke. V drugem polčasu so domačini zaigrali še mnogo bolj živčno, ker so opazili, da njihovi upi na končno zmago kopnijo. V 2' se je Marinovich na točen predložek Milla pojavil sam pred vrati plavih, a ni znal izkoristiti ugodne priložnosti. V 15' pa je Berdon z izredno točnim kazenskim strelom iz kakih 30 m povedel Breg v vodstvo. Zadnjo priložnost sta imela še Marchesich in Marinovich v 36', ko sta nevarno prišla pred Žerjalova vrata, a obramba je pravočasno rešila.

S to tekmo se je zaključilo mladinsko prvenstvo. Brežani so igrali stalno z nepopolno postavo, a so vseeno v 14 tekmah osvojili 14 točk ter se tako vsidrali v sredino lestvice. Mladinsko prvenstvo se bo ponovno pričelo spomladi, do takrat pa pridejo vsi mladinci v poštev za sestavo prvega moštva

— Loki —

SKUPINA C		
IZIDI		
*Pozzuolo — Terzo		2:1
Pocenia — *Porpetto		2:1
*Castionese — Dolegnano		1:1
Sevegliano — *Juventina		2:0
*Rivignano — Percoto		2:2
*Risanese — Ruda		1:1
*Audax — Lucinico		2:2
Maranese — *Fiumicello		1:0
LESTVICA		
Audax	11 5 6 0 23 12 16	
Dolegnano	10 5 5 0 16 6 15	
Maranese	11 5 4 2 15 10 14	
Castionese	11 4 5 2 12 8 13	
Juventina	11 5 3 3 17 16 13	
Sevegliano	11 5 2 4 15 11 12	
Fiumicello	11 4 4 3 11 9 12	
Pozzuolo	11 4 4 3 14 13 12	
Percoto	10 2 7 1 12 8 11	
Rivignano	11 3 4 4 8 11 10	
Lucinico	11 2 5 4 11 12 9	
Pocenia	11 3 3 5 11 15 9	
Ruda	10 1 6 3 10 13 8	
Risanese	11 2 4 5 10 18 8	
Terzo	10 1 3 6 6 13 5	
Porpetto	11 1 3 7 7 20 5	

Prihodnje tekme (24. t.m.)
Dolegnano - Risanese, Terzo - Audax, Sevegliano - Lucinico, Pocenia - Ruda, Castionese - Porpetto, Percoto - Fiumicello, Juventina - Rivignano, Pozzuolo - Maranese.

ZARJA-ALABARDA B 1:2 (0:2)

Nezaslužen poraz

ZARJA: Babuder M., Metlika S., Križmančič M., Rencelj R., Baldassin P., Križmančič V., Sancin E., Pasqualis P., Komar L., Baldassin G., Rugelj D.

ALABARDA: Romano, Crevatin, Kert, Venturi, Canazza, Teat, Rabusin, Manzin, Silvestri, Vigini, Cecchini.

SODNIK: Znidersic.

Zarja je morala zaradi poškodovanih igralcev nastopiti tokrat z nekoliko okrnjeno postavo. In pa dejstvo, da še vedno boleha od začetniških pomanjkljivosti je bilo v glavnem krivo, da je morala obe točki prepustiti gostom. Po igri pa, ki jo je prikazala, bi si zaslužila zmago ali vsaj točko.

Igra se je začela medlo in se je do 15' odvijala po sredini igrišča. Nato je Alabarda silovito pritisnila in dosegla prvi zadetek iz kazenskega strela. Strel na bazovska vrata pa je bil tako silovit in točen, da ga odlični Babuder nikakor ni mogel braniti. Samo nekaj minut kasneje spet močan strel proti vratom Zarje. Križmančič M. je hotel žogo z nogo odbiti, strel pa je bil tako močan, da je branilec žogi samo spremenil smer v vrata in tako nehote povzročil avtogol. Ker pa mreža ni bila dobro pripeta, je žoga ušla izpod mreže ven iz vrat. Vprašanje je, če bi v drugih okoliščinah sodnik priznal zadetek. Ko se je Zarja rešila pritiska se je ta spet začela odvijati po sredini igrišča vse do konca prvega polčasa. Igralci Zarje in navijači so bili potrti, saj je manjkalo do konca še 45 minut, nasprotnik pa je vodil že 2 proti 0.

V drugem polcasu je Zarja zaigrala kot prerojena, a ni znala svoje premoči izkoristiti. Manjkalo ji je tudi malo sreče. V 10' čista roka v kazenskem prostoru. Sodnik ni videl, igra se je nadaljevala. Igralci Zarje postanejo zaradi tega dogodka nervozni. Baldassin G. dobi opomin. Samo minuto kasneje mora njegov brat Baldassin P. zapustiti igrišče. Bazovci so zgubili vsako upanje, saj je moral zapustiti igrišče eden najboljših igralcev. V 22' sodnik dosodi enajstmetrovko, čeprav kaže da neupravičeno, v korist Zarje. Strelja Baldassin G. in zgreši, kar pomeni za Zarjo spet hladna prha. Šele v 30' je dosegel zadetek za Zarjo iz kazenskega strela odlični Pasqualis. Zadnjih 15' Zarja silovito napada, igra se skoro samo v nasprotnikovi polovici igrišča. Vendar je odlični Canazza vse napade zaustavljal z mirnimi živci izkušenega igralca. Vse je kazalo, da bo Zarja odnesla polovični izkupiček, vendar ni prišla do zaželenega rezultata, čeprav si ga je zaslužila.

L. K.

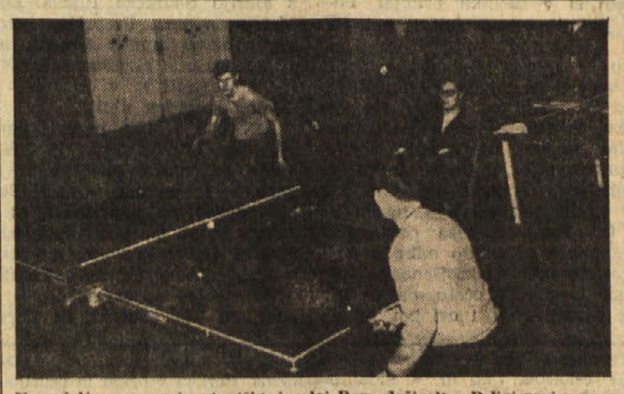

V nedeljo so namiznoteniški igralci Bora doživeli v B ligi prvi poraz: klonili so Brooklynu iz Trevisa s 6:3

ROIANESE-UNION 1:1 (0:0)

Tudi nepopolni nasprotnik trd oreh za Podlonjerce

ROIANESE: Germani, —, Manfreda, Prelec, Barnaba, —, Musi, —, Biolchi, Krusver, Mucchino.

UNION: Černigoj, Gersin, Prisciandaro, Gombač, Morin, Negrini, Frančeškin, Poropat, Nadlišek, Camassa F., Morabito.

SODNIK: Pecchiari.

STRELCA: Krusver v 13' d.p., Camassa v 22'.

Vse je že kazalo, da bo tudi tokrat šel Union poražen z igrišča, ko se mu je naenkrat posrečilo izenačiti. In to v tekmi, kjer je ves čas napadal in kjer so domačini samo enkrat šli v napad. To pa je bilo za Podlonjerce usodno, kajti prav takrat so Rojančani prešli v vodstvo in si tako osvojili točko. Tekma se je pričela s tričetrturno zamudo, to pa iz dveh razlogov. Najprej je bilo premalo igralcev Roianese, ko pa se jih je končno zbralo osem, se je izkazalo, da nastopata ekipi v enakih, belih dresih. Rojančani so šli po nove majice in se v skrajnem času predstavili na igrišču. Drugače bi Union zmagal brez igre.

Čakanje pa je igralce precej nerviralo, kar se je med tekmo poznalo. Pri gostiteljih je bil absolutno najboljši vratar Germani, junak dneva, ki je s svojimi posegi rešil svojo ekipo poraza. Pri Unionu pa skoro vse po starem, kar zadeva igro. Igralci so preveč na kupu, vse preradi driblajo, ko bi lahko podajali tovarišem, ki so v ugodnejšem položaju. Gombač je zaigral kot po navadi, dobro se je izkazal tudi mlajši izmed bratov Camassa, ki se je po daljši odsotnosti vrnil, medtem ko bo starejši oblekel Unionov dres prihodnje leto in tako izpopolnil vrzeli v ekipi. Poropat je zaigral pod nivojem, kar je bilo odločilnega pomena, medtem ko je venomer presenečal Frančeškin, edini, ki je ekipi vlival življenja s svojim neprestanim premikanjem. Poznala se je odsotnost Fortezze, ki se je prejšnjo nedeljo poškodoval. Vseeno pa bi Union lahko bolje zaigral, posebno pa proti številčno šibkejšemu nasprotniku. Nepovezanost med posameznimi sektorji je bila odločilnega pomena za ta negativen rezultat. Izenačenje bi se prav lahko spremenilo v poraz in nihče ne bi mogel reči, da je Roianese kaj ukradla. Prepričan pa sem, da bi z nekoliko inteligentnejšo igro Union prav lahko zmagal ne samo proti Roianese, pač pa tudi proti drugim nasprotnikom. Nekaterim igralcem pa bi bilo treba dopovedati, da niso sami na igrišču in da morajo tudi sami tekati za žogo.

Kot rečeno, je bila tekma monolog Uniona. Frančeškin, Negrini in Camassa so se večkrat znašli pred odličnim Germanijem, niso pa ga mogli premagati. Akcij ni bilo, igra je slonela bolj na posameznikih. Roianese je delovala predvsem v obrambi in se le v 13' drugega polčala spustila v napad in presenetila Černigoja. Krusver je z žogo pretekel celo igr

šport šport šport šport šport

A LIGA

IZIDI

Juventus — *Brescia	1:0
*Cagliari — Vicenza	1:1
*Fiorentina — Atalanta	1:0
*Inter — Sampdoria	2:0
*Roma — Bologna	0:0
*Spal — Mantova	1:0
Milan — *Torino	3:2
*Varese — Napoli	1:0

LESTVICA

Milan	12	5	7	0	20 11	17
Napoli	12	4	6	2	12 10	14
Cagliari	12	5	4	3	17 13	14
Inter	12	5	4	3	11 9	14
Roma	12	4	6	2	11 10	14
Varese	12	6	2	4	11 12	14
Fiorentina	12	4	5	3	12 10	13
Juventus	12	4	5	3	12 11	13
Torino	12	4	4	4	15 10	12
Bologna	12	4	4	4	10 10	12
Vicenza	12	3	5	4	9 11	11
Atalanta	12	3	4	5	12 11	10
Brescia	12	4	2	6	10 11	10
Mantova	12	2	4	6	4 13	8
Sampdoria	12	2	4	6	12 17	8
Spal	12	4	0	8	9 18	8

* * *

V nedeljo ne bo prvenstvenih tekem ker bo v soboto tekma za pokal narodov Italija - Švica.

B LIGA

IZIDI

*Bari — Catanzaro	0:0
*Foggia — Messina	2:1
*Genoa — Reggiana	1:1
Palermo — *Lecco	1:0
*Modena — Lazio	—
(prek. ob 20' p.p. zaradi megle)	
*Monza — Padova	2:0
*Pisa — Potenza	0:0
*Catania — Reggina	4:1
*Venezia — Livorno	1:0
*Verona — Perugia	1:1

LESTVICA

Palermo	15	8	6	1	12 5	22
Pisa	15	8	4	3	28 14	20
Novara	14	4	8	2	13 10	16
Foggia	14	6	4	4	15 14	16
Lazio	13	6	4	3	14 13	16
Livorno	14	5	6	3	11 11	16
Reggina	15	7	2	6	20 20	16
Verona	14	5	6	3	12 10	16
Padova	14	7	1	6	17 15	15
Catanzaro	15	4	7	4	13 13	15
Venezia	14	5	4	5	11 9	14
Reggiana	14	4	6	4	13 14	14
Perugia	14	4	6	5	17 18	14
Catania	14	5	3	6	16 14	13
Monza	14	2	8	4	12 14	12
Bari	14	4	4	6	17 21	12
Lecco	15	1	9	5	8 15	11
Modena	13	2	6	5	12 15	10
Genoa	14	2	6	6	14 15	10
Potenza	14	1	8	5	10 15	10
Messina	14	2	6	6	7 16	10

Prihodnje tekme (24. t.m.)
Catania - Modena, Lazio - Pisa, Lecco - Foggia, Livorno - Novara, Messina - Verona, Monza - Bari, Padova - Venezia, Perugia - Catanzaro, Potenza - Genoa, Reggiana - Palermo.

A SKUPINA CLIGE

IZIDI

*Alessandria — Monfalcone	1:1
*Entella — Udinese	1:1
*Marzotto — Biellese	2:1
*Piacenza — Pavia	—
(prek. zaradi megle)	
*Pro Patria — Legnano	3:0
Como — *Savona	1:0
*Trevigliese — Rapallo	2:0
*Treviso — Solbiatese	2:0
*Triestina — Bolzano	0:0
*Verbania — Mestrina	3:0

LESTVICA

Udinese	14	8	3	3	19 14	19
Pro Patria	14	7	5	2	21 11	19
Como	14	8	2	4	20 10	18
Triestina	14	6	5	3	13 8	17
Verbania	14	5	7	2	13 8	17
Rapallo	14	7	3	4	19 15	17
Piacenza	13	5	6	2	11 7	16
Solbiatese	14	6	4	4	23 13	16
Treviso	14	4	7	3	18 12	15
Savona	14	4	6	4	10 6	14
Marzotto	14	5	4	5	17 15	14
Legnano	14	4	5	5	8 12	13
Monfalcone	14	3	7	4	10 11	13
Trevisgliese	14	4	5	5	6 9	13
Biellese	14	2	7	5	12 18	11
Bolzano	14	2	7	5	12 18	11
Alessandria	14	2	7	5	9 16	11
Entella	14	3	3	8	7 17	9
Pavia	13	1	6	6	5 18	8
Mestrina	14	1	4	9	3 20	6

Prihodnje tekme (24. t.m.)
Biellese - Alessandria, Bolzano - Udinese, Como - Piacenza, Legnano - Marzotto, Mestrina - Entella, Monfalcone - Verbania, Pavia - Pro Patria, Rapallo - Treviso, Solbiatese - Savona, Triestina - Trevigliese.

TRIESTINA - BOLZANO 0:0

Popolnoma pravičen izid Gostje izredno napadalni

TRIESTINA: Colovatti, Da Rold, Kuk, D'Eri, Capitanio, Pestrin, Ridolfi, Brusadelli, Pedroni, Scala, Ive.

BOLZANO: Bedendo, Scolati, Natali, Benin, Prudenziati, Manni, Lombardi, Alban, Veneri, Ventura, Saiani.

SODNIK Ciacci iz Fiorence.

Nad 5000 gledalcev. Kotov je bilo 9:7 (7:2) v korist Bolzana. Sodnik je izključil v 64' Brusadellija in Venturo zaradi medsebojnega obračunavanja, v 71' pa Mannija. V prvem polčasu je še opomnil Capitania. Kot levi bek je prvič v letošnjem prvenstvu nastopil Kuk.

Še en spodrsljaj Triestine, tretji zapovrstni. Kljub temu pa morajo biti tokrat rdeči zadovoljni, da so rešili vsaj točko, saj so bili po atletski pripravljenosti in požrtvovalnosti dosti slabši od borbenih nasprotnikov, ki so zaigrali brez bojazni. Vsakdo si je pričakoval, da se bodo gostje zaprli v obrambo, toda slednji so že od samega začetka prešli v napad. V tem jim je pomagal slab dan vezne linije tržaškega moštva, kjer je Pestrin bolj škodil kot drugo, Brusadelli je še enkrat zaman iskal pravo mesto na igrišču, Scala pa je preveč osamljen kmalu obupal in še sam popustil. V napadu je bilo prav tako premalo odločnosti: edina Ive in Pedroni sta tu pa tam poskušala presenetiti nasprotno obrambo, toda to le z osebnimi prodori, ki so bili zlahka ustavljeni. Močno se je poznal slab dan Ridolfija, ki ni bil tokrat tako gibčen. In še obramba: tudi tu ni šlo vse po pričakovanjih. Največ zanimanja je vladalo za Kuka, ki je bil lani steber moštva in je letos prvič nastopal: igralec se logično ni znašel z ostalimi, direktnemu nasprotniku pa tudi ni dal duška: vsekakor je slab dan celotnega moštva zajel še njega samega, zato ne moremo prestrogo ožigosati njegovega nastopa. Slabše pa je šlo z ostalimi: vsi so bili nekam živčni, neodločni, in predvsem Colovatti, ki sicer ni imel dosti dela, a je vsakokrat dal vtis negotovosti. Najboljši je bil torej le Capitanio, ki ni izgubil tako hitro glave. Morda pa celi obrambi škodi psihoza, da je moštvo skupaj z Varesejem edino, v prvih treh ligah, ki še ni prejelo gola na domačem igrišču, celotnemu moštvu pa odgovornost, ki je padla na igralce, odkar so na najvišjih mestih lestvice. Zato moramo še enkrat poudariti, da se od Triestine zahteva preveč. Morda bi bilo tudi zanjo bolje, da bi se njen plasma utrdil nekje na sredini lestvice, saj bi se lahko vsi sprostili in zaigrali kot znajo. Mislim, da ko bo prišlo do tega, bo lahko Triestina dala še več zadoščenj svojim navijačem.

O Bolzanu ni kaj reči: moštvo je zelo borbeno, kakšenkrat preveč, toda brez posebne hudobije: v tej tekmi je sodnik večkrat prezrl prekrške gostov, ne bi bilo pa pravično, niti objektivno iskati v tem razloge nedeljskega neuspeha domačinov.

Kronike je bilo tokrat precej, toda le zaradi mnogih prodorov, ki niso rodili zaželenih sadov. Najprej so pokazali zobe gostje, ki so s hitrimi napadi nekajkrat presenetili nasprotno obrambo. Njihove so bile torej najlepše priložnosti v prvem delu, predvsem v 34', ko je Colovatti odbil v kot Lombardijev strel. S kota je žoga prišla do sredine, kjer je Ventura iz dobrega položaja streljal previsoko. Kmalu nato je moral Colovatti zopet lepo posredovati, tokrat na Albanov strel.

V drugem delu je Triestina skušala pospešiti svoje prodore, toda brez potrebe odločnosti. Sicer pa je že v 1' Pedroni ušel nasprotnikom, tako da ga je moral Prudenziati ustaviti nepravilno: sodnik je spregledal prekršek. V 8' je Brusadelli prisilil vratarja k lepi paradi, nato pa se je vseh igralcev prijela živčnost, ki je zajela še sodnika. Ta se je zato prenaglil že v 64', ko je izključil Brusadellija in Venturo, nato pa ko je na isti način kaznoval še Mannija. Kljub številčni premoči Triestina ni znala presenetiti nasprotnikov, ki so do konca tekme ne samo vzdržali pritisk, temveč še sami ogrožali domača vrata.

uk

VATERPOLO

Zagrebška Mladost se je z zmago nad moskovskim moštvom s 6:3 uvrstila v finale turnirja za pokal evropskih prvakov v vaterpolu. Pro Recco pa je bil izločen. V povratni tekmi z Dynamom iz Bukarešte so vaterpolisti iz Genove izgubili 9:6.

Totocalcio

Brescia — Juventus	(0:1)	2
Cagliari — Vicenza	(1:1)	X
Fiorentina — Atalanta	(1:0)	1
Inter — Sampdoria	(2:0)	1
Roma — Bologna	(0:0)	X
Spal — Mantova	(1:0)	1
Torino — Milan	(2:3)	2
Varese — Napoli	(1:0)	1
Bari — Catanzaro	(0:0)	X
Modena — Lazio	(neveljavna)	
Venezia — Livorno	(1:0)	1
Savona — Como	(0:1)	2
Rimini — Spezia	(2:2)	X

KVOTE
12 — 3.732.200 lir
11 — 159.000 »

POKAL NARODOV

Italijani za tekmo proti Švici (23. t. m.)

RIM, 18. — Tiskovni urad FIGC javlja, da bodo za sestavo reprezentance za tekmo Italija — Švica za pokal narodov, ki bo 23. t. m. v Cagliariju na razpolago tehničnemu komisarju Valcareggiju naslednji igralci:

CAGLIARI: Roberto Boninsegna, Luigi Riva, Francesco Rizzo.

FIORENTINA: Enrico Albertosi, Giancarlo De Sisti.

INTER: Tarcisio Burgnich, Angelo Domenghini, Giacinto Facchetti, Sandro Mazzola.

JUVENTUS: Giancarlo Bercellino, Ernesto Castano, Sandro Salvadore.

MILAN: Gianni Rivera, Roberto Rosato.

NAPOLI: Antonio Juliano.

TORINO: Giorgio Ferrini, Lido Vieri.

VARESE: Armando Picchi.

Zdravnik: dr. Fino Fini; maser: Giancarlo Della Casa (Inter).

JESOLO-PONZIANA 1:2 (0:2)

Dragocena zmaga na tujih tleh

JESOLO: Hartz, Donadoni, Zorz; Terzariol, Serafini, Gorghetto; Berton, Tedesco, Sciamarella, Savian, Vomiero.

Ponziana: Prinčič, Verzegnassi, Baudaz; Marzari, Covacich, Kirkmajr; Ravalico, Curci, Catania, Furlani, Chiodini.

SOODNIK Grillenzoni, (Reggio Emilia).

STRELCI: v 7' in 12' Catania (P), v 55' Marzari (P) (avtogol).

Še en uspeh Ponziane ki nadaljuje svoj pohod proti vrhu lestvice. Tokrat so Tržačani prekrižali račune Jesolu in ga prisilili k predaji na njegovem igrišču, kjer že celo leto ni zmagalo nobeno moštvo. Nedeljski uspeh Ponziane pa je povsem zaslužen. Tržačani so presenetili domačine že v prvih minutah, tako da je bil rezultat v 12' že odločen v njihovo korist. Zaslugo za to ima srednji napadalec Catania, ki se je vrnil v prvo moštvo po dolgem času. Pravzaprav je nerazumljivo, da je trener toliko časa zanemarjal tega igralca, ki je v vseh nastopih povsem zadovoljil zaradi svoje gibčnosti in prisebnosti. Poleg njega se je še enkrat postavil nad ostalimi Marzari, ki je bil ne samo steber obrambe, ampak celo duša napada, in je sam izvedel prodor, ki je prinesel prvi dosežek gostov. Škoda, da je tako lep nastop nekoliko pokvaril s nesrečnim avtogolom, ki je v drugem polčasu dal domačinom novega upanja in spravil v nevarnost zmago. Poleg teh dveh igralcev pa je treba tokrat pohvaliti celotno moštvo, ki se je pognalo v borbo z velikim navdušenjem.

Domačini so zaigrali prav tako požrtvovalno, toda zgrešili so taktiko: preveč so pritiskali na sredini igrišča in tako lajšali delo tržaški obrambi, ki ni imela veliko dela. Nasprotno pa je Ponziana tudi v nadaljevanju s hitrimi protinapadi presenetila domačine, in Catania je poleg golov, še zadel prečko. Tretji gol pa bi bil za domačine prehuda kazen.

Kroniko omejimo na gole. V 7' je Marzari prodrl v napal, podal Curciju, ta pa nezavarovanemu Cataniji, ki je z glavo presenetil domačega vratarja. V 12' je Hertz klonil še enkrat. Tokrat je prodor izvršila vsa prednja vrsta belomodrih: Chiodini je preigral branilca, podal Curciju, ta pa Furlaniju. Ta je ukanil Gorghetta in dal Cataniji, ki je še enkrat z glavo preusmeril usnje v mrežo.

V drugem polčasu so domačini prevzeli pobudo in pritiskali neurejeno na vrata gostov: v 55' je Zorz poslal na sredo, žoga pa je zadela Marzarija in se zakotalila v mrežo. Vsi ostali napadi Jesola pa so ostali brez sadov in Ponziana je odnesla še dve, zasluženi in zelo potrebni točki.

uk

KOŠARKA

MOŠKA A LIGA

(7. kolo)

*Ignis Varese — Simmenthal	74:64
Butangas — *All'Onestà	81:77
*Noalex — Candy	85:80
*Eldorado — Fargas	84:61
*Becchi — Boario	83:70
*Ignis Sud — Oransoda	101:74

ŽENSKA A LIGA

*Standa Mi — Lamborghini	58:37
Recoaro — *Ultravox	79:34
*Fiamma — SGT	46:44
Torino — *FIAT	40:37
Geas — *Standa Fe	52:30

LESTVICA

Recoaro	5	5	0	358	171	10
Standa Mi	5	5	0	274	188	10
Geas Sesto	5	3	2	244	176	6
Lambroghini	5	3	2	202	190	6
Torino	5	3	2	204	263	6
FIAT	5	2	3	223	226	4
SGT	5	1	4	211	237	2
Standa Fe	5	1	4	173	222	2
Ultravox	5	1	4	154	228	2
Fiamma	5	1	4	167	299	2

Albanija - Zah. Nemčija 0:0 Jugoslavija v četrtfinalu

TIRANA, 18. — Albanska nogometna reprezentanca je v nedeljo pripravila največje presenečenje. V povratni tekmi turnirja za pokal narodov je prisilila zahodnonemško reprezentanco na neodločen izid 0:0. S tem se je najbolj okoristila Jugoslavija, ki se je tako uvrstila v četrtfinalni del turnirja.

Lestvica jugoslovanske skupine je naslednja:

Jugoslavija	4	3	0	1	8:3 6
Z. Nemčija	4	2	1	1	9:2 5
Albanija	4	0	1	3	0:12 1

* * *

ZÜRICH, 18. — Danes so na sedežu UEFA izžrebali pare četrtfinala turnirjev za pokal evropskih prvakov in za pokal pokalnih prvakov. Juventus bo v prvem turnirju nastopil proti Eintrachtu iz Brunswicka, Milan pa v drugem proti Standardu. Pari četrtfinala so naslednji:

Pokal evropskih prvakov
Eintracht Brunswick (Z. Nemčija) — Juventus.
Vasas Budimpešta (Madžarska) — Benfica Lizbona (Portugalska).
Real Madrid (Španija) — Sparta Praga (ČSSR).
Manchester United (Anglija) — Gornik Zabrze (Poljska).

Pokal pokalnih prvakov
Standard Liege (Belgija)—Milan.
Valencia (Španija) — Bayern München (Z. Nemčija).
SV Hamburg (Z. Nemčija) — Olympique Lyonnais (Francija).
Cardiff City (Wales) — Torpedo Moskva (SZ).

Redna seja odbora Bora bo danes ob 20.30 na stadionu «Prvi maj».

TOTIP

1.	—	1. Ciacolesso	2
		2. Mudela	X
2.	—	1. Savarnino	1
		2. Alina di Spessa	X
3.	—	1. Saratoga	2
		2. Scetticismo	X
4.	—	1. Valiant	1
		2. Vivaldo da Rio	X
5.	—	1. Volturione	1
		2. Iacopone	2
6.	—	1. Tognone	1
		2. Anfiione	1

KVOTE
12 — 4.191.183 lir
11 — 119.798 »
10 — 11.206 »

ITALIJANSKO KOŠARKARSKO PRVENSTVO MOŠKE B LIGE

Zmaga samo za goriško peterko Obe tržaški ekipi praznih rok

Splügen Bräu (Gorica) — Siemens (Milan) 82:64 (37:24)

SPLÜGEN BRÄU: Medeot 14, Stabile 5, Comelli, Ponton 12, Del Ben 2, Krainer 17, Meneghel 4, Mauri 16, Poloniato 4, Bosini 8.

SIEMENS: Bonacchi 6, Brega 2, Morelli 6, Visai, Rucano 19, Ongaro L. 4, Stepanoff 6, Schiavon 11, Rossetti, Ongaro E. 10.

V tem kolu je Splügen Bräu prepričljivo premagal ekipo Auso Siemens iz Milana, s katero je tudi delil tretje mesto v lestvici. Tekma je bila lepa in večkrat so igralci navdušili gledalce z lepimi akcijami na koš. Goriški igralci, ni to brez izjeme, so bili danes v izredno dobri formi, tako da so premagali nasprotnika z izredno lahkoto.

V prvem polčasu je stopila na igrišče standardna peterka (Medeot, Comelli, Krainer, Bosini, Mauri). Ta je takoj povedla. V 4' je že vodila za 8 točk (10:2), v 6' pa kar za 11 točk (15:4). Ta razlika je potem stalno nihala in večkrat dosegla tudi 20 točk. Torej standardna ekipa se je dobro izkazala. Marino pa je hotel preizkusiti tudi drugo peterko. Zamenjal je standardne igralce in igra je izgubila na svoji živahnosti. Tedaj so bili na igrišču Poloniato, Meneghel, Stabile, Del Ben in Ponton. Razen Pontona, so to samo mladi igralci, ki so tehnično zelo dobro pripravljeni, manjka jim le nekoliko igralske prakse. Siemens je to nekoliko izkoristil in skušal zmanjšati razliko v koših. Tedaj pa je Marino z izvanredno, ameriško potezo, zamenjal vseh pet igralcev in standardna ekipa je bila zopet na igrišču. Ta je dovedla goriško peterko na prejšnje stanje. Ponovne menjave in prvi polčas se je zaključil s krasno izvedeno akcijo na koš dolgina Poloniata.

Drugi polčas je tudi potekal v premoči domačinov. Standardna peterka je dobesedno bombardirala nasprotni koš in večala razliko v točkah, ki je dosegla v 12' kar 21 točk (57:36). Ta razlika je v glavnem tudi ostala do konca tekme.

S to tekmo so goriški igralci pokazali dobro igro in kaže tudi, da se bodo kaj kmalu rešili nervoznosti, ki jih večkrat pogubi. Po tej tekmi seveda moramo pohvaliti prav vse igralce, ki so se tokrat dobro izkazali. Želeli pa bi jim, da bi dobili nekoliko več poguma in da bi večkrat streljali na koš, v sedanji igri jih večkrat popade tudi strah, da bi zgrešili kak met na koš. Iz tega razloga si večkrat nervozno podajajo žogo v napadu, dokler je končno ne izgubijo zaradi začetniških napak. S tem faktorjem bi lahko dosegli še višje mesto na lestvici.

—amon—

Faema - Italsider Ts 63:51 (29:21)

FAEMA CASALE: Braghero 8, Prigione 2, Valentini 26, Carossa 1, Brega 8, Turra 8, Galbiati, Carkuno 5, Motto 5, Comeglio.

ITALSIDER: Cavazzon 10, Mocenigo 8, Ruprecht 1, Simsig 5, Tomasi 13, Dalla Costa, Grancini 2, Pillon 8, Porcelli 3, Moreni 1.

SODNIKA Magannoli in Zecchini (Bologna).

Italsider je v nedeljo gostoval v Casaleju, kjer je izgubil proti močni peterki Faeme. Sicer pa Tržačani niso bili na višini in so popolnoma prepustili pobudo domačim, ki so jih gladko spravili na kolena, ne da bi se pri tem kdove koliko potrudili. Tržačani so namreč zagrešili celo vrsto napak v obrambi. Skratka, zapustili so popolnoma negativen vtis pri domačih navijačih, ki so si nekaj več predstavljali od tega moštva, ki ima le dve točki manj od Faeme.

Tržačani so torej ponovili tudi v nedeljo svoje skromne nastope na tujih tleh. Igralci Italsidra so namreč prepričani o porazu in zato tudi ne zaigrajo z običajno voljo in zagrizenostjo. In ker tehnično tržaški košarkarji niso nič posebnega, si lahko predstavljamo, kaj so lahko v nedeljo pokazali proti Faemi.

In rezultat bi bil nedvomno še strožji za Tržačane, če si ne bi domačini zapravili celo vrsto ugodnih priložnosti. Skratka, tekma je razočarala navijače.

Libertas Biella — Lloyd Adriatico 59:48 (23:24)

LIBERTAS BIELLA: Vianello, Castagnetti 6, Mattassoglio, Celoria 12, Pizzicheni 8, Bruni 7, Pelzot 12, Tarantino 9, Calvino 5, Zussino.

LLOYD ADRIATICO: Lonero 6, Schergat, Poli 6, Fortunati 10, Bianco, Cociani, Bicci 8, Janouscek, Scocchi 2, Narder 14.

Sodnika Nobile in Innocenti (Milan).

Po predvidevanju so tržaški košarkarji Lloyda Adriatica klonili solidni peterki Libertasa Bielle, ki uvršča več izkušenih igralcev kot Tarantino, Calvino, Polzot. Igralci Lloyd so proti tehniki domačinov skušali uveljaviti svojo agresivnost in hitrost. In v prvem polčasu so tudi zmedli tehnično boljše nasprotnike. Ko pa so domačini nekoliko uredili svojo igro, pa so takoj spravili v težave požrtvovalne Tržačane, ki so morali tako poraženi zapustiti igrišče z 11 točkami razlike 59:48.

Tržačani so še vedno na dnu lestvice. Trenutno so v zadovoljivi formi, kljub temu pa nikakor ne morejo najti ritma prejšnjih let. Poleg tega pa so letos naleteli v B ligi na močno konkurenco, kjer je borba za vsako točko neizprosna. In kljub požrtvovalnosti in dinamičnosti, vse kaže, da bodo morali Tržačani letos zapustiti B ligo. Moštvo je namreč sicer povsem solidno na lastnih tleh, na tujih igriščih pa se nikakor ne more uveljaviti — niti proti najšibkejšim peterkam.

MOŠKA B LIGA

Snaidero — *Virtus	63:61
*Libertas — Lloyd Adriatico	59:48
Biancosarti — *Gira	68:53
*Splügen Bräu — Siemens	82:64
Gamma — *Italsider Ge	70:61
*Faema — Italsider Ts	63:51

LESTVICA

Biancosarti	7	7	0	516	395	14
Snaidero	7	6	1	513	420	12
Splügen Bräu	7	5	2	518	456	10
Libertas	7	4	3	464	419	8
Siemens Mi	7	4	3	442	443	8
Gira Bologna	7	3	4	402	399	6
Faema CM	7	3	4	445	463	6
Gamma	7	3	4	473	507	6
Italsider Ge	7	2	5	378	418	4
Italsider Ts	7	2	5	385	435	4
Virus Imola	7	2	5	371	465	4
Lloyd Adr.	7	1	6	438	506	2

Prihodnje tekme (24. t.m.)
Snaidero - Splügen Bräu, Gamma - Libertas, Siemens - Biancosarti, Italsider Ge - Lloyd Adriatico, Italsider Ts - Virtus, Faema - Gira.

GRAZIA poklanja vsem sliko na platnu

ATU. MIN. N. 2-78767 DEL 27-10-67

Čudovito božično darilo revije GRAZIE, ki ga boste našli na vsaki platnici tiste številke revije GRAZIA, ki bo v kioskih ta teden Odlepite s platnice to krasno reprodukcijo na platnu in jo uokvirite po navodilih, ki vam jih daje GRAZIA.

V isti številki revije GRAZIA bo še posebno nagradno tekmovanje:

GRAZIA - BOŽIČNO NAGRADNO TEKMOVANJE: DRAGOCENA SREBRNINA

Dobili boste lahko okusen srebrn predmet velike umetniške vrednosti za vaš dom.

Ne pozabite kupiti izvod revije GRAZIA, ki bo ta teden v kioskih, številko, ki vam prinaša toliko voščil in toliko darov.

ARNOLDO MONDADORI EDITORE

CHARLES EXBRAYAT 9.

Drugič v Sevilli

««Predvsem zaradi velikonočnih praznikov in da bi se zopet nekoliko spomnil svoje mladosti.»

Fernandez je vstal in za njim tudi jaz.

«Želim, señor Moralès, da bi vaše bivanje med nami odslej prijetneje potekalo, kakor se je začelo... Zelo sem srečen, da sem vas spoznal, in upam, da se ne bova več srečala, vsaj ne v okviru mojega posla... Če bi me seveda vi želeli videti, ne oklevajte, vedno vas bom sprejel z največjim veseljem...»

Sedaj mi je bilo jasno: Fernandez se ne bo nehal zanimati zame tako kmalu, kot sem si v začetku nadejal. Povzročal sem mu skrbi, nikdar pa ni preveč dobro, policiji delati skrbi.

Večkrat pridejo trenutki, ko se agent F.B.I. pri svojem poslu obupano sprašuje, kakšni bedasti in nerazumljivi razlogi so ga pripravili do tega, da si je izbral ta poklic. Ko se sprehaja po mestu med množico, iz katere lahko vsak trenutek šine nož in ga z ostrim rezilom na najgrši način pošlje s tega sveta — to vam prisegam — si želi, da bi si populil lase, saj sedijo v istem času državni uradniki, ki niso slabše plačani, za akti ter tu in tam vstajajo, da bi s svojimi kolegi izmenjali šale. Od časa do časa pogledajo celo na uro, da bi videli, koliko minut je še do odhoda domov; tu jih pričakuje žena in otroci brez zaskrbljenosti: vsi dobro vedo, da ne more prav nič preprečiti očetu, da ne bi prišel domov ob istem času kot včeraj, ob isti uri kot jutri.

Takšnega razmišljanja nimam rad, ker me utruja. V takšnih razpoloženjih začnem navadno misliti na Ruth. To je protistrup. V spominih na mojo izgubljeno ljubezen se mi začne zdeti moj poklic bolj prijeten. Če bi bil miren birokrat, ne bi imel poguma, da bi se vsak večer vračal v svoje prazno stanovanje z mislijo, da živi Ruth z drugim samo nekaj blokov stran. To bi me moralo razgnati. Umazani posel lovca potepuhov je morda zdravilo, ki mi lajša prenašati mojo nesrečo. Ruth zelo ljubim. Ko mi jo je Alonso prevzel, bi najraje umrl kot kak fant, ki je prvič zaljubljen. Ruth je bila zares moja prva ljubezen.

Moje življenje je bilo pretrdo, da bi se ukvarjal s temi stvarmi, šele Ruth je bila tista, s katero sem se moral srečati, s katero bi moral zgraditi svojo prihodnost, toda prišel je Alonso...

Kadar sem mislil na Ruth, ki mi je sedaj samo prijateljica, se mi je večkrat krčilo srce in občutil sem nekakšno bridkost, ki mi je stiskala čeljusti. Zdaj pa, ko grem po Ulici Sierpés, ne občutim nič podobnega. Ali je to zaradi Lajolettovih ubijalcev ali pa morda zaradi večernega sestanka z Marijo Sladkega Imena. Marija je lepa. Istega rodu sva, Marija in jaz... Prepričan sem, da mi zaupa. Vsi Alonsi na svetu bi se zaman šopirili okrog nje. Pépé, Pépé, podajaš se na nevarno strmino! Človek ne sme misliti na ljubezen, če je jetnik mesta, v katerem ga ne poznajo, pa ga vendar iščejo, da bi ga ubili.

Gotovo bi bilo najbolj pametno, če bi ostal v svoji sobi v hotelu «Cecil-Orient» in čakal na Cloffova sporočila. Toda, vraga, saj nisem prišel v Sevillo, da bi živel zaprt kot podgana, ki se je ujela v past! Po naravi sem miren in ne želim zmešnjave; le pretiravati ni treba. Lajolette pa pretirava. Torej: on ali jaz — drugega izhoda ni!... Sitno je le to, ker me njegovi ljudje poznajo, me zasledujejo, prežijo name, jaz pa o njih ničesar ne vem. Prekletstvo!... Pépé Moralès, zdaj je priložnost — ali pa nikoli — da boš Andersonu pokazal, kaj znaš, da boš pokazal, da Združene države niso slabo zadele, ko so te uvrstile med državljane ZDA

Toda o vsem tem je zelo lahko govoriti, res pa je, da nisem niti malo razpoložen, da bi šel pred ubijalce. Pogledal sem skozi okno: ljudje se na ulici sprehajajo, pohajkujejo... Ali je med njimi tisti, ki me mora odstraniti? Ali je to dobričina, ki svoj «puro» z na pol zaprtimi očmi na klopi? Ali je to mladenič, elegantno oblečen, ki čita ali pa se dela, da čita časopis? Nisem bolj plašen in ne bolj pogumen kot drugi. Človek v F.B.I. ne more preživeti let, da ne bi doživel težkih udarcev. Tudi jaz sem jih dovolj prestal, toda nikoli se mi še ni zgodilo, da bi se znašel v tako gosti megli, kot je sedanja, ki mi vkljub andaluzijskemu soncu pokriva Sevillo.

Navajen sem, da igram vlogo lovca, sedaj sem pa prvič v vlogi divjadi. To mi je strašno neprijetno. Predvsem pa mi gre na živce, ker si ne morem misliti, kako je Lajolette zvedel za moj prihod. Zakaj ni naročil, naj me ubijejo skupaj z Ezquarizom? Ali me je uživalec mamil s Palme namenoma zgrešil ali ne? Na katerokoli stran se obrnem, že se zadenem ob zid; tega pa nimam rad. Če bi me moji tovariši iz otroških let videli v tejle lepi in udobni sobi, po kateri se premikam kot medved v kletki, s strahom v srcu, bi se suvali s komolci in porogljivo smehljali: «Amerikanci so pa res spremenili našega Pépéeja!»!»

In glej — kakor da ga je poklical moj strah: iz dna moje rane mladosti vidim prihajati k sebi plesoč obris Carlosa. Carlosa Lampara le Gitan, ki se nam je pri svojih sedemnajstih letih zdel kot starec; Carlosa, ki je sanjal, da bo postal slaven bikoborec in nam je zvečer na Trgu Triani pred očetovo trgovino pripovedoval, kaj bi storil z milijoni peset, ki bi jih zaslužil v Španiji in Mehiki; Carlosa, ki je ponoči odhajal na bregove Guadalquivira in se boril z biki na paši; Carlosa, ki je izgoreval v svoji veri in je neke nedelje v Maestranzi ušel pazljivosti policajev ter skočil v areno v trenutku, ko je vanjo pridivjal tretji bik, s katerim bi se moral boriti Lalanda — samo da bi pokazal andaluzijski množici, kaj vse zmore z rdečo cunjo in — kdo ve — da bi opozoril nase kakega impresaria, da bi ga povabil na «novillado». Carlos je dobil udarec z rogom v sredo prsi. Umrl je na pesku, še preden so odstranili bika. Ko so telo mladega Cigana odnesli v bolnišnico, so v areni ostali samo otroci — iz naše skupine — in objokovali smrt «espontanea» (dečka, ki skoči v areno v trenutku, ko pride vanjo bik; bikoborci ga navadno spodijo in izročijo policajem). Jokali smo, ker ga Macarena ni hotela zaščititi. Tako sem se pogreznil v sanje, da se mi je zares zdelo, da je pred menoj Carlos; kar videl sem ga, kako se ziblje na svojih gibčnih nogah... Celo njegov glas sem zaslišal: Torej, fant, ti se bojiš? Jaz sem se prav tako bal bikov, dokler se nisem znašel pred njimi... Moraš se boriti Pépé in pozabiti boš na strah... Ali se spominjaš tistega bika? Bil je Miuja... Bil je preveč velik in pretežek zame... Moral bi biti pazljiv, toda bal sem se in zaradi tega me je... Ali se spominjaš, kako sem se bal... Vaya con Dios, Pépé!»

Dobro se zavedam, da sem sanjal, toda prav tako dobro vem, da bom šel iz hotela in da se bom — pa naj bo to všeč ali ne Cliffu Andersonu, naj povzroča skrbi komisarju Fernanrezu ali ne — spustil v borbo ob prvi priložnosti, ki se mi bo ponudila.

Ko sem stopil v «Pas Flores» na Palmi, me je lastnik kavarne tak