PRIMORSKI DNEVNIK

Poštnina plačana v gotovini
Abb. postale I gruppo

Cena 60 lir

Leto XXIII. Št. 263 (6847)

TRST, torek, 7. novembra 1967

Pečat stoletja

Ob 50. obletnici oktobrske revolucije

Oktobrska revolucija je prva socialistična revolucija, ki se je končala z zmago delovnega ljudstva. Njeni valovi so se pognali daleč preko meja nekdanje carske Rusije. V svet je švisnil klic na boj proti silam, ki preprečujejo, da bi se človek, ki nosi na svojih ramenih breme napredka, osvobodil okov, zaživel in vodil družbo svetlim časom naproti. Ideja oktobrske revolucije, oplojena z novimi izkušnjami, se je potlej spopadla še z vsem, kar zavira napredek. Našemu stoletju je vtisnila pečat novega duha, socialističnega humanizma.

Oktobrska revolucija razkriva idejno bogastvo, ki ga v vsej njegovi globini in širini ne more zajeti niti vešče pero: tisoči in tisoči knjig in vsaka nam pove o njej še nekaj novega.

V revoluciji, ki je pretresla ves svet, sta zmagali dve pomembni načeli: družbeno bogastvo naj upravlja, kdor proizvaja; vsak narod naj sam odloča o svoji usodi. Do tega časa je ruski delavec prodajal svojo delovno silo mogočnemu gospodarju, kapitalistu, v zamenjavo pa prejemal drobtine, od katerih ni mogel ne živeti ne umreti. V resnici pa je moral živeti, živeti trdo življenje, da bi lahko cvetelo gospodarjevo bogastvo. Tako je pač bilo načelo kapitalistične proizvodnje! Oktobrska revolucija ga je pokopala za vedno, vendar pa od sovjetskega delavca zahtevala premagovanje in skorajda nadčloveški napor, kajti dežela je preživela dvojno pustošenje: svetovno vojno in razdejanje kontrarevolucije. Iz razvalin se je polagoma dvignila nova stavba družbe, udobnejša in lepša od prejšnje. In ne samo v Sovjetski zvezi, marveč tudi v vseh deželah, kjer se je narodnoosvobodilni boj končal z zmago. Najti pa so se morali tudi ljudje, ki tjavdan trdijo, da socialistična svoboda narodom ni prinesla blaginje, kakršno uživajo na zahodu, ljudje, ki zapirajo oči pred dejstvom, da je od prvega velikega socialnega in političnega pretresa ZDA (odcepitev od Anglije) minilo skoraj dvesto let, od njene državljanske vojne pa nekaj nad sto. In potlej se je začela tjakaj stekati z vsega sveta še reka znanstvenikov in umetnikov, ki so prispevali pomemben delež k ameriški blaginji, vendar blaginji, ki ne velja za vse državljane.

V vse drugačnih pogojih pa je rasla blaginja socialističnih dežel. Premagati je bilo treba strokovno in gospodarsko zaostalost ter vmešavanje zunanjih sil, ki jim ni pogodu, da bi človek zaživel življenje, ki je vredno človeka. Če premotrimo, koliko žrtev je terjala oktobrska revolucija in potlej še narodnoosvobodilni boj zatiranih narodov, nam bo tudi na dlani, kaj pomenijo dosežki socialističnih dežel.

Bogati sadovi oktobrske revolucije pa se nam kažejo v novi in novi veličini tudi v zvezi z reševanjem nacionalnega vprašanja. Za buržoazijo, ki se je svoj čas utrdila na oblasti, so bili zatirani in šibki narodi le predmet prekupčevanja. Zato pa je že prva delavska vlada v Sovjetski zvezi tako rekoč s prstom pokazala na londonski pakt iz leta 1915. Članice velike antante in italijanska vlada so se s paktom dogovorile, kaj bo Italija prejela za plačilo za vstop v prvo svetovno vojno. Toda, ali so Slovence in Hrvate, ki so bili zaradi te imperialistične kupčije leta 1918 oddvojeni od matične domovine, sploh vprašali, v katero državo se želijo vključiti? Ne, tega niso storili. Oktobrska revolucija je vsa taka in podobna dejanja obsodila kot kričečo krivico.

Po drugi svetovni vojni se je povečalo število socialističnih držav. Številne kolonije so se otresle kolonialnega jarma. Ta čas je ves demokratični svet obsojal zločinsko vojno «osi». V novo nastalih razmerah se je rodila Organizacija združenih narodov (OZN), ki si je zastavila nalogo, da bo spore med državami reševala z miroljubnimi sredstvi in preprečevala, da bi se ta ali ona država mešala v notranje zadeve druge države. Tako je dejansko tudi sama OZN sprejela načelo, naj vsak narod sam odloča o svoji usodi. Zato si je vedno bolj utiralo pot tudi prepričanje, da lahko vse države na svetu, ne glede na družbeni red, med seboj sodelujejo in krepijo mir. Ta ideja pridobiva na pomenu zlasti še danes, ko temne sile grozijo, da bi zanetile še tretji svetovni požar. Ob takih mislih nam asociacija kliče v spomin tudi dejstva, ki jih zgodovinopisje niti še ni dovolj osvetlilo. V dveh svetovnih vojnah ni manjkalo primerov, da so naduti generali cinično in nepremišljeno pošiljali v klavnico stotisoče ljudi, ko tega nista zahtevali niti strategija in taktika. Ob slovesnostih se, če je treba, ti generali klanjajo lastnim žrtvam, ki si niso želele vojne in so jim bili popolnoma tuji njeni cilji. Take slovesnosti pa nam kličejo v spomin tudi težko preteklost naše ožje domovine.

Zgodovina menda sploh ne pozna primera, da bi zatiralci tako udarili po kulturi narodne manjšine kot v našem primeru. In v dramatičnem položaju se je znašel dejansko ves mali slovenski narod, ki so ga proti njegovi volji razdelili kar na več držav. Takrat se je jasno pokazalo, kako prazni so bili upi vseh tistih, ki so računali, da se bodo velesile sporazumele glede zaščite narodnih manjšin in jim podelile kulturno avtonomijo. In tako je postalo slovenskemu narodu jasno, da si svobodo lahko izvojuje le z orožjem v rokah. Narodnoosvobodilni boj je začrtal nove meje. Segale so do tja, koder so naši ljudje padali za svobodo. Tudi tokrat je zgodovina potrdila, da je narod, ki se bori za svobodo, nepremagljiv.

In današnji položaj v svetu? Zatirani narodi še marsikje bijejo boj na življenje in smrt; bijejo ga, ker bi radi živeli. Zanje še ne velja načelo: grádi v svobodi in kuj si lepšo bodočnost! Ne, zanje ne velja, ker človečanski duh še ni premagal vseh mračnih sil, ki ga uklepajo v okove. Kolo zgodovine pa teče le naprej in ni je sile, ki bi lahko zaustavila tok njegovega napredka.

Danes se nam zde načela oktobrske revolucije celo že elementarna in zgodovinsko tako opravičena, da nam je po drugi strani skoraj nerazumljivo, od kod metode v današnjem svetu, ki tako močno spominjajo na nacifašizem, namreč strašno zlo, ki je terjalo milijone nedolžnih človeških žrtev. Celo najbolj nedolžno demokracijo proglašajo za nevarno. Ali je to glas utapljajočega, ki se oprijema še zadnje bilke? Verjetno bo prav tako.

Oktobrska revolucija je odprla pot novim idejam, ki so že močno preobrazile vso družbo in dobi vtisnile pečat novega humanizma, ki človeka ne ocenjuje več po njegovi materialni moči, marveč le po njegovih idejnih, znanstvenih in moralnih vrlinah.

SREČKO VILHAR

ŠELE DANES SE BO MERZAGORA DOKONČNO ODLOČIL

Senat je z majhno večino zavrnil ostavko predsednika Merzagore

Za ostavko so glasovali senatorji KPI in PSIUP, socialisti so se vzdržali, demokristjani pa so imeli kaj neprepričljiv zagovor

RIM, 6. — Senat je popoldne zavrnil ostavko Merzagore, vendar gre za rezultat, ki nikakor ni ugoden za predsednika senata, saj so za njegovo ostavko glasovali komunisti in psiupovci, socialisti pa so se vzdržali. Podpredsednik Zelilo Lanzini je po zasedanju sporočil Merzagori izid glasovanja, nakar mu je Merzagora odgovoril, da bo njegovo stališče znano jutri ob pričetku zasedanja senata.

V svojem pismu o ostavki govori sicer Merzagora, da gre za «nepreklicno ostavko», vendar pa je še vedno možnost, da vzame na znanje današnje glasovanje in da ponovno sprejme mesto predsednika. Z današnjim glasovanjem ni torej še nič rešeno in so še vedno odprte vse poti za rešitev krize predsedstva senata.

Sejo je vodil prvi podpredsednik senata Zelioli Lanzini, ki je prečital daljše pismo o ostavki. V njem pravi Merzagora, da je sporočil svojo ostavko šele sedaj, ker je bila do sedaj razprava v poslanski zbornici in je ni hotel motiti. Nato govori o svojem kritiziranem govoru in pravi, da je hotel opozoriti na nekatere disfunkcije in pomanjkljivosti našega političnega življenja. Te kritike so naletele na odmev, po katerem je postalo jasno, da predsednik ne uživa več zaupanja vseh skupin senata, in to tudi med tistimi, katerih zaupanje je užival petnajst let.

Zato pravi Merzagora, da prosi senat, naj sprejme nepreklicno ostavko. V tej zvezi je Merzagora tudi zavrnil obdolžitve o nasprotju med položajem predsednika senata in o možnosti, da nekaj izjavi. V zadnjem delu izjave pa se Merzagora zahvaljuje predvsem predsedniku republike za podporo, kot tudi predsedniku in članom vlade.

Po prečitanju pisma so senatorji imeli še kratek premor, med katerim so skupine dokončno izdelale svoja stališča. Sledile so izjave predstavnikov skupin. Liberalec Bergamasco je takoj pričel z zagovorom Merzagore, nato pa je dejal, da bi sedaj tudi s težavo našli naslednika. Podobno je bilo tudi stališče ministrov.

Psiupovec Lussu je predložil resolucijo, da senat sprejme ostavko Merzagore, in je nato ugotovil, da je celotna desnica s takim hrupom izkoristila Merzagorove izjave, kar že samo na sebi zadostuje da se vztraja na njegovi ostavki. Vendar pa je Lussu nadaljeval, da je treba predsednika senata ocenjevati tudi z zornega kota borca v odporniškem gibanju in da je s svojim pogumnim stališčem 1960. leta pripomogel k padcu Tambronijeve vlade.

Vzdržanje socialistov je napovedal predsednik skupine Zannier, ki je ugotovil, da vsi priznavajo moralne kvalifikacije in veliko sposobnost predsednika senata, in je nato tudi on navedel zasluge Merzagore v zvezi z dogodki 1960. leta. Vendar pa je zadnji govor dokaj ostro kritiziral zaradi političnih okoliščin, v katerih je bil izrečen, in sicer zunaj normalnega okolja, in torej zunaj senata, in ker ima Merzagora mnogo pomembnejša sredstva v rokah, da najde ustrezne rešitve. Socialisti niso hoteli krize predsedstva senata in to še zlasti v sedanjem delikatnem razdobju, ko se zaključuje poslovna doba parlamenta in ko mora senatu predsedovati človek, ki ima velik ugled, zaradi česar je tudi socialistični predstavnik izjavil, da se bo njegova skupina glasovanja vzdržala.

Za komuniste je sen. Perna dejal, da predstavlja sprejem ostavke normalno rešitev vseh vprašanj, ki jih je Merzagora načel s svojimi izjavami. Nihče ne očita Merzagori, da kot državljan in kot politični človek govori in izraža svoje mnenje, toda ta govor je v razdobju, ko je bil izrečen in z vsebino, ki jo je imel, takoj postavil vprašanje predsedstva. Bistvo problema za komuniste je torej v tem, da mora senat odločati, če se strinja s stališči, ki jih je izrekel predsednik senata, ali ne.

Gava je v imenu demokristjanov zagovarjal načelno stališče, da imajo predstavniki parlamenta in tudi republike pravico izraziti neko politično mnenje, da pa pri tem gre za vprašanje primernosti in da se s takimi stališči tudi ni mogoče vedno strinjati, s čimer pa se kritika in polemika ne sme raztegniti tudi na položaj predsednika kot takega. Končno je dejal Gava, da je treba priznati, da gre pri Merzagori za izraz zaskrbljenosti za nekatera vprašanja, ki stvarno obstajajo, in o katerih so vsi že govorili v parlamentu, ter da je Merzagora opozoril samo na nekatere nevarnosti, ki jih predstavljajo dežele, ni pa se izrekel načelno proti deželam.

Jutri se bo seja senata pričela ponovno ob 17. uri in vse je sedaj odvisno od Merzagore samega, če bo vztrajal na ostavki in v takem primeru bi vladna večina skušala imenovati na njegovo mesto dosedanjega podpredsednika, ali pa bo senat sprejel na znanje glasovanje, pri katerem se je zanj izrazila sicer večina, toda politično kaj šibka z zelo oprezno utemeljitvijo demokristjanov in z glasovanjem socialistov, ki je v resnici mnogo bolj negativno, kot bi to izhajalo samo s formalno obrazložitvijo. Senator Bonacina je o pomenu vzdržanja socialističnih senatorjev po seji še izrecno opozoril tisk, ko je dejal, da po pravilniku senata vzdržanje dejansko pomeni nasprotni glas, ker te glasove prištejejo h glasovom, ki so glasovali proti za ugotavljanje večine. Bonacina je dejal, da socialisti niso mogli mimo dejstva, da je Merzagora napadel ustanovitev dežel prav v trenutku, ko se je o tem vprašanju vodila v poslanski zbornici tako ogorčena bitka.

Tiskovni urad KD je sporočil, da je bilo v zadnjih dveh nedeljah 26 pokrajinskih kongresov za pripravo na vsedržavni kongres KD, ki bo v Milanu od 23. novembra dalje. Na osnovi podatkov pokrajinskih odborov je do sedaj na kongresih izrazilo stališče 439.200 vpisanih članov ali 32 odstotkov. Večino je prejela lista političnega tajnika Rumorja, ki je dosedaj prejela 72,5 odst. glasov, levica 16,2 odst. in skupina Tavianija 7,8 odst. Slede pa še manjše krajevne liste.

Predsednik vlade Moro je predsedoval medministrski komisiji, ki je pričela obravnavati ukrepe za zaščito kulturnega bogastva, kot so muzeji, uprave za umetniške spomenike in podobno.

Med Italijo in Bolgarijo je bil podpisan trgovinski protokol, ki predvideva okrepitev izmenjave za 47 odstotkov, tako da bo dosegla v prihodnjem letu okrog 120 milijard lir.

Titove čestitke sovjetskim voditeljem

Proslave revolucije v Beogradu, Zagrebu in Ljubljani

(Od našega dopisnika)

BEOGRAD, 6. — Ob 50. obletnici oktobrske revolucije je predsednik republike in predsednik ZKJ Josip Broz Tito poslal pozdravne brzojavke generalnemu tajniku KP SZ Leonidu Brežnjevu in predsedniku vrhovnega sovjeta Sovjetske zveze Nikolaju Podgornemu.

Brzojavne čestitke so poslali tudi CK Zveze mladine Jugoslavije centralnemu svetu komsomola, zvezni odbor Združenja borcev NOB Jugoslavije sovjetskemu odboru bojevnikov, mestna konferenca socialistične zveze Beograda mestnemu svetu Moskve, predsednik zvezne skupščine Milentije Popović predsednikoma obeh domov vrhovnega sovjeta in predsednik zveznega izvršnega sveta Mika Špiljak predsedniku ministrskega sveta Kosiginu.

V zvezi s proslavo 50. obletnice oktobrske revolucije so nocoj v Beogradu odprli razstavo «Jugoslovani v oktobru». Na razstavi, z raznimi dokumenti in fotografijami, je prikazano življenje Jugoslovanov v Rusiji ob izbruhu oktobrske revolucije in njihova udeležba v revoluciji in borbi proti kontrarevoluciji.

V Ljubljani pa je nocoj v prostorih skupščine Slovenije predsednik republiškega odbora za proslavo oktobrske revolucije Miha Marinko izročil spominske plakete 25 udeležencem oktobrske revolucije iz Slovenije. Slovesnosti so se udeležili najvišji zastopniki družbenega in političnega življenja iz Slovenije in Ljubljane. Po izročitvi plaket je Miha Marinko priredil za udeležence oktobrske revolucije v klubu poslancev slovesno večerjo. Udeleženci oktobrske revolucije iz Slovenije, med katerimi je tudi več žensk, so se udeležili tudi slavnostnega koncerta v dvorani Tivoli.

Osrednja proslava obletnice oktobrske revolucije na Hrvaškem je bila danes v Zagrebu v tovarni «Janko Gredelj», kjer je bila leta 1919 ustanovljena prva organizacija komunistične partije na Hrvaškem. Na slovesnosti je bilo 110 udeležencev oktobrske revolucije iz Hrvaške in delegacija udeležencev oktobrske revolucije iz Bosne in Hercegovine in Srbije. Na akademiji so bili predsednik zveze komunistov Hrvaške Vladimir Bakarić, številni zastopniki družbeno-političnega življenja iz Zagreba, zastopniki JLA in okrog tisoč delavcev zagrebške tovarne.

B. B.

V ZDA izstrelili vesoljski laboratorij

CAPE KENNEDY, 6. — V ZDA so izstrelili sinoči vesoljski laboratorij, ki kroži okoli Zemlje z nalogo, da izvrši vrsto poskusov, med katerimi poizkušanje novega sistema plovbe, ki bi ga lahko pozneje uporabljali vesoljci, ki bi se zgubili v vesolju. Gre za peti satelit vrste «A.T.S.». Najprej so ga izstrelili na začasen tir okoli Zemlje, danes pa so ga usmerili na nov tir 35.000 kilometrov visoko, od koder bo vsak dan opazoval Zemljo. Glavni smoter satelita je zbirati znanstvene podatke na sektorju komunikacij ter letalskih in pomorskih prevozov. Opremljen je z aparati, ki bodo posneli barvne slike vseh področij Zemlje. Satelit bo lahko stopil v stik z letali in bo lahko avtomatično spremenil svoj tir. Po načrtih tehnikov bi moral služiti kot oporna točka za nadzvočna letala in za ladje in ga bodo lahko uporabili tudi pri iskanju ponesrečenih letal.

Letalska nesreča 37 mrtvih

LONDON, 6. — V bližini Londona se je v soboto dogodila huda letalska nesreča, ko je strmoglavilo letalo «Caravelle» španske letalske družbe. Letalo je prihajalo iz Malage in je zadelo ob grič na področju Surrey 30 kilometrov od londonskega letališča. Življenje je zgubilo 30 potnikov in sedem članov posadke. Spočetka so domnevali, da je letalo eksplodiralo v zraku, toda predstavnik španske letalske družbe je to izključil.

Strokovnjaki so danes našli aparat, ki registrira vse podatke o letenju. Upajo, da bodo sedaj mogli ugotoviti vzroke nesreče.

Venec slovenske športne mladine na spomenik bazoviških junakov

Delegacija ZTKS obiskala nekatera okoliška športna društva - Predsednik SKGZ Boris Race: Priznanje Boru je sad resnega dela, a tudi novega vzdušja

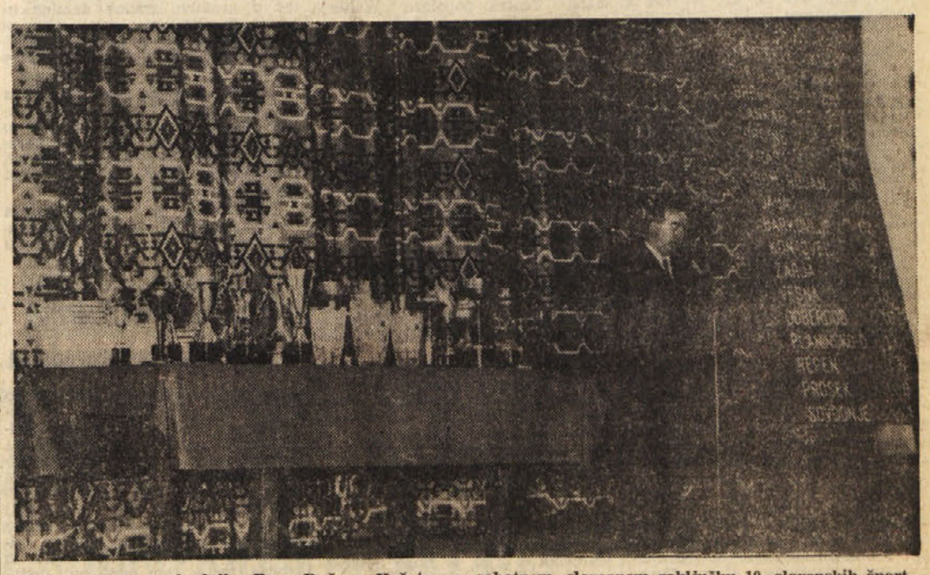

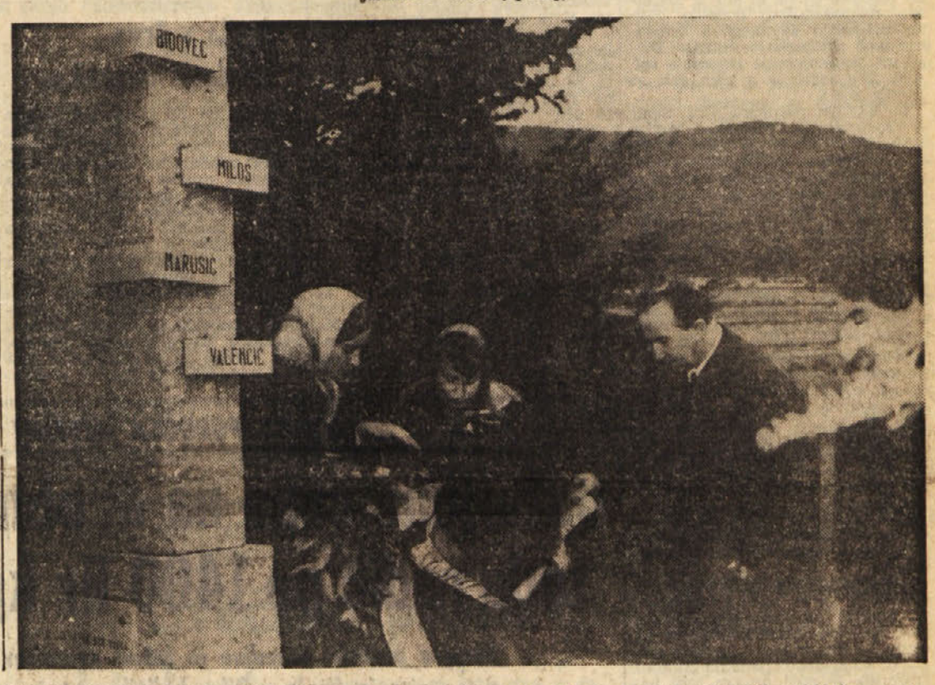

Med govorom predsednika Bora Dušana Košute na sobotnem slovesnem zaključku 10. slovenskih športnih iger (zgoraj). Delegacija slovenskih športnikov je v nedeljo položila k spomeniku bazoviškim junakom vence (spodaj)

Gostje iz Slovenije, ki so se bili udeležili zaključne proslave ob 10-letnici SSI — predsednik Zveze za telesno kulturo Slovenije, tajnik ZTKS Marko Rožman in član glavnega odbora iste Tone Poljšak, predstavnik visoke šole za telesno vzgojo v Ljubljani Drago Stepišnik, sabljaški mojster, prvi slovenski olimpijec Rudolf Cvetko in prva slovenska olimpijska zlata kolajna v telovadbi na orodju Leon Štukelj — so si v nedeljo zjutraj ogledali našo okolico. Po poklonitvi spominu bazoviških žrtev so si gostje ogledali naše sicer skromne športne naprave v Bazovici, na Padričah in v Trebčah. Z obiskom so bili vsi zadovoljni, ker so videli, s kakšno vnemo so se naši ljudje in še posebno mladina, lotili dela na športnem torišču. Prepričani smo, da so odšli domov polni prijetnih vtisov in z zadovoljstvom, ker so s svojo prisotnostjo na naših tleh moralno podprli naše športne delavce.

Vsi zadovoljni z letošnjimi sportnimi igrami in z dosežki? Lahko rečemo vsi, kar smo spoznali v nedeljo zjutraj, ko smo sledili delegaciji Zveze telesne kulture Slovenije, ki si je ogledala sedeže nekaterih športnih društev in športne naprave (če jih smemo tako imenovati).

Sredi bazoviške gmajne, kjer na samotnem prostoru nemo strli proti nebu in spominja naše rodove na davne grozote spomenik bazoviškim junakom, se je v jutranjih urah zbrala številna delegacija zamejske športne mladine. Po kratkem nagovoru predsednika organizacijskega odbora 10. SŠI prof. B. Pavletića, čigar besede je veter skoraj preglasil, medtem ko je dež močil prisotne, ki so se z enominutnim molkom oddolžili tem našim in tudi drugim padlim junakom za našo svobodo, so na vznožju položili v prisotnosti sorodnikov Bidovca venec in cvetje. Športniki morajo poznati tudi kaj se je z našimi ljudmi dogajalo v sramotni dobi fašizma, a slovenski gostje so hoteli vedeti tudi, kako sedaj živimo, kaj delamo in v kakšnih pogojih se športno udejstvujemo.

Prvi obisk je veljal Slomškovemu domu v Bazovici, poleg katerega je eden najlepših športnih igrišč na našem področju. Tu se košarkarji in odbojkarji ne le iz Bazovice, temveč tudi iz okolice in Trsta vadijo in nastopajo v večkrat idiličnem okviru navdušenih gledalcev — v glavnem mladine. Goste je sprejel župnik Marij Živec, ki jim je razkazal vse, kar je bilo vredno ogleda.

Prvi naslednji postanek bi moral biti v Trebčah, vendar so Padričani ustavili kolono avtomobilov, ker so hoteli pokazati domačim in slovenskim gostom prostor, kjer bo

(Nadaljevanje na 5. strani)

MED ODSOTNOSTJO PREDSEDNIKA SALALA

Državni udar v Jemenu Ustanovljen predsedniški svet

Predsednik republiškega sveta je Rahman Iriani

SANA, 6. — Jemenske oborožene sile so v zvezi z nekaterimi republikanskimi politiki izvedle v soboto ponoči državni udar in odvzele predsedniku Abdulahu Salalu vse funkcije. To svojo potezo so utemeljile z «ohranjevanjem dediščine revolucije iz leta 1962, ki je bila uporabljena za nedostojne namene»

Na posvetovanju vrhovnega poveljstva vojske, plemenskih poglavarjev in verskih dostojanstvenikov so ustanovili nov predsedniški svet republike, katerega predsednik je postal Abdel Rahman Iriani. Za predsednika vlade je bil imenovan Mohsen Eini, za podpredsednika vlade pa Abdel Salam Sabri.

Prvo sporočilo o državnem udaru je prišlo po radiu Sana. Pozneje je radio Sana sporočil, da sestavljajo novi predsedniški svet tri osebnosti; poleg Abdela Rahmana Irianija še Mohamed Ahmed Numan in Mohamed Ali Osman.

Vrhovno poveljstvo jemenske vojske je po radiu objavilo posebno sporočilo za egiptovske čete v Jemenu. V njem pravi, da gre za «gibanje, ki je izrazito arabskega značaja». Razen tega «gibanje ponuja roko vsem arabskim deželam na čelu z ZAR, katere žrtev za jemensko stvar ne bomo pozabili».

Strmoglavljeni predsednik Abdula el Salal, ki je na obisku v Iraku, je včeraj dopoldne nadaljeval redni program obiska. Po programu b imoral danes potovati v Moskvo.

V Kairu je novi odpravnik poslov Jemena izjavil, da je egiptovskemu zunanjemu ministru izročil noto, s katero je vlado ZAR obvestil o spremembah v jemenski vladi. Dejal je tudi, da to, kar se je zgodilo v Sani, samo nadaljuje revolucijo iz leta 1962 in da nova vlada od drugih vlad ne zahteva posebnega priznanja.

Sporočilo navaja, da je armada želela odstraniti Salala še pred odhodom v Moskvo, vendar tega ni storila, da bi se ognila prelivanju krvi.

Novi režim, pravi vojaško poveljstvo, bo ostal zvest zavezništvu z ZAR. Spoštoval bo vse pogodbe, ki so bile sklenjene z drugimi državami. Naše gibanje meni, pravi sporočilo, da sodi Jemen v skupino tretjega sveta. Hkrati pa je naše gibanje naperjeno proti reakciji, oportunizmu in imperializmu.

Po glavnih ulicah in trgih Sane stražita vojska in policija. Od sobote zvečer, ko se je začel udar, ni bilo slišati streljanja.

Generalno tajništvo arabske zveze v Kairu je prejelo sporočilo s podpisom novega predsednika jemenskega predsedniškega sveta Abdela Rahmana Irianija. V sporočilu piše, da želi jemenska vlada spoštovati obveznosti, ki jih nalaga članstvo v arabski zvezi, ter pomagati pri krepitvi zveze.

Radio Sana je objavil izjavo predstavnika jemenskega zunanjega ministrstva ki je dejal, da je sklep o odstranitvi maršala Salala z vseh položajev v popolnem soglasju z ustavo, po kateri mu je mandat potekel 3. maja letos. Predstavnik ministrstva je tudi dejal, da člani novega predsedniškega sveta niso nikakršni novinci, temveč «vodilne osebnosti, ki so bile večkrat na vidnih položajih republikanske oblasti».

Potres na Siciliji

PALERMO, 6. — V pokrajinah Messina, Enna in Palermo je bil včeraj nov potres, ki je povzročil veliko paniko med prebivalstvom. V številnih občinah je potres prizadejal večjo ali manjšo škodo, ki pa je še niso dokončno ugotovili. Na podlagi dosedanjih poročil je bilo porušenih okoli 50 starih kmečkih hiš.

Danes so se sestali pod predsedstvom deželnega predsednika pristojni odborniki, da sprejmejo najnujnejše ukrepe. Uradno so javili, da so že odredili prve ukrepe za pomoč. Dežela je sklenila zahtevati tudi od vlade podporo za namestitev ljudi, ki so ostali brez strehe.

RIM, 6. — Tudi v nedeljo je bil dobitek s trinajstimi točkami na Totocalciu izredno visok, in sicer 344 milijonov. Tudi to pot je dobitnik iz Rima.

Kakor običajno, se je takoj začel lov na dobitnika, ki pa ga do sedaj niso še izsledili.

ŽELEZNIŠKA NESREČA BLIZU LONDONA

54 potnikov mrtvih, 136 ranjenih

LONDON, 6. — Sinoči se je dogodila nekaj kilometrov od Londona huda železniška nesreča, pri kateri je zgubilo življenje 54 potnikov, ranjenih pa je bilo 136, od katerih jih je 53 v bolnišnici.

Nesreča se je dogodila med postajama Gove Park in Hither Green, kjer so se štirje vagoni odtrgali od lokomotive in se iztirili ter prevrnili. Poznejša preiskava je ugotovila, da so se vagoni iztirili, ker je bil na tem mestu pokvarjen tir.

Vlak je bil poln družin, ki so se vračali s tedenskega oddiha. Strojevodja je izjavil, da je nenadoma slišal močan sunek in tedaj se je od prvega vagona, ki je hkrati tudi lokomotiva, odtrgal ostali del vlaka. Zavore so se avtomatično sprožile, toda vlak je še dalje drvel kakih 500 metrov, preden se je strojevodja lahko zavedel, kaj se je zgodilo. Takoj je tekel k telefonu, da ustavi promet v nasprotni smeri, da bi preprečil nadaljnje nesreče. V trenutku nesreče je vlak drvel s hitrostjo od 65 do 70 milj na uro (okoli 120 kilometrov na uro), t. j. v okviru hitrosti, ki je predpisana na tem delu tira.

Ministrica za promet je izjavila v spodnji zbornici, da bodo uvedli preiskavo. Že sedaj pa je posebna komisija ugotovila, da se je nesreča dogodila zaradi pokvarjenega tira.

Na kraj nesreče so prihitele številne reševalne skupine. Ranjence so odvažali v bolnišnico s civilnimi in rešilnimi avtomobili. Na kraj nesreče so prišli tudi gasilci in specializirani delavci, ki so morali odstranjevati razbitine vagonov, pod katerimi so ležali mrtvi in ranjeni. Zdravniki so nekatere ranjence operirali kar na kraju samem, ker jih niso mogli takoj rešiti izpod razbitih vagonov.

Reševalne skupine so bile tudi danes ves dan na delu. Vso noč in danes je pihal mrzel veter. V trenutku nesreče je močno deževalo. Skupine delavcev neumorno delajo, da obnovijo promet na progi, ker se kopičijo vagoni polni pokvarljivega blaga.

Prebivalci bližnjega kraja so vso noč pomagali gasilcem, zdravnikom, tehnikom in policajem pri reševanju mrličev in pri drugem potrebnem delu.

Strahovite posledice tajfuna na Filipinih

MANILA, 6. — Silovit tajfun «Ema», ki je v preteklih dneh zajel Filipine, je povzročil smrt 150 ljudi, drugih 34 ljudi pogrešajo. Brez strehe je ostalo nad sto tisoč ljudi. Škoda se začasno ceni na več kakor 45 milijard lir.

V soboto zjutraj pa se je zaradi tajfuna potopila jugovzhodno od Manile filipinska ladja, na kateri je bilo nad 200 potnikov. 25 potnikov je utonilo, in njih trupla so našli, drugih 70 pa jih še pogrešajo. Rešili so 153 potnikov.

PROSLAVE V MOSKVI OB 50-LETNICI REVOLUCIJE

Veliko zborovanje v Kremlju danes parada na Rdečem trgu

Moskva in Leningrad odlikovana z Redom revolucije

MOSKVA, 6. — V kongresni palači v Kremlju se je ob 14. uri po moskovskem času začelo zborovanje za proslavo 50. obletnice oktobrske revolucije. Uradni govornik je bil predsednik vlade Kosigin. Navzoče so bile tudi delegacije, ki so prišle iz raznih držav na proslave. V dvorani je prostora za več kot šest tisoč oseb.

Predsedoval je tajnik mestnega partijskega odbora Grišin, ki je v uvodnem govoru poudaril politično in gospodarsko važnost Moskve. Prestolnici je bila izročena zastava, odlikovana z redom revolucije. Enako odlikovanje so včeraj dodelili Leningradu.

Kosigin je govoril samo petindvajset minut, za njim pa je govoril Podgorni. Kosigin je podal kratek zgodovinski pregled po oktobrski revoluciji in je dejal, da je ta revolucija bila največji dogodek dvajsetega stoletja. Kot rezultat tega je bila popolna in dokončna zmaga socializma in začetek gradite komunizma. Na koncu svojega govora je poudaril prispevek Moskve k revoluciji, k zmagi nad nacizmom in k državnemu gospodarstvu.

Govoril je zatem Podgorni, ki je izročil odlikovanje reda revolucije prestolnici. Sledili so mnogi drugi govorniki.

Govorili so tudi številni tuji delegati. Zborovanje se je zaključilo ob petju Internacionale. Jutri bo na Rdečem trgu tradicionalna vojaška parada. Govoril bo minister za obrambo.

Predsednik prezidija vrhovnega sovjeta Podgorni je sprejel danes finskega predsednika Kekkonena, Kosigin pa je davi sprejel podpredsednika sirske vlade Makusa. Zunanji minister Gromiko je sprejel jemenskega odpravnika poslov. Kakor je znano, je imel priti v Moskvo na proslavo oktobrske revolucije tudi predsednik Salal, ki je bil odstavljen v soboto ponoči, ko je bil na obisku v Iraku.

Vreme včeraj: najvišja temperatura 14.2, najnižja 11.6, ob 19. uri 12.5 stopinje, vlaga 80 odst., zračni tlak 1009,2 narašča, veter 5 km jugovzhodnik, nebo jasno, morje mirno, temperatura morja 17.8 stopinje, dežja je padlo 28,6 mm.

Tržaški dnevnik

Danes, TOREK, 7. novembra
Zdenka
Sonce vzide ob 6,52 in zatone ob 16.45. Dolžina dneva 9.53. Luna vzide ob 12.57 in zatone ob 21.18.
Jutri, SREDA, 8. novembra
Bogomir

V NEDELJO DOPOLDNE V LJUDSKEM DOMU

Svečana proslava 50-letnice velike oktobrske revolucije

Proslave sta se udeležila tudi dva bivša borca Rdeče armade, na Tržaškem pa je teh bivših «rdečearmejcev» še več - Govor poslanke Bernetičeve in senatorja Vidalija - Nastop zbora «Vesna» iz Križa

V nedeljo ob 10. uri je bila v Ljudskem domu v Ul. Madonnina št. 20 slovesna proslava 50. obletnice velike oktobrske revolucije, ki jo je priredila tržaška avtonomna federacija KPI.

Kljub slabemu vremenu je bila dvorana nabito polna. Proslavo je začel sekretar federacije prof. Paolo Sema, ki je povabil številne predstavnike partije, naj zasedejo mesta na predsedniškem odru. Med njimi sta bila tudi nekdanja borca v vrstah rdeče armade pred 50 leti, Ernest Pertot iz Nabrežine in Franc Možina. Pertot je bil ljudski komisar v Omsku v Sibiriji ter je bil nagrajen zaradi hrabrosti; rdečearmejec Možina pa se je boril proti Petjuri v Kijevu in v Vitezu.

Na seznamu starih rdečearmejcev iz naših krajev so še naslednji: Andrej Magajna (sodeloval je z R.A. v Smolensku, Bratsku, Orlovu in Tambovu); Anton Pečar iz Lonerja (bil je rdečearmejec v rudniku Kozminovski ter sodeloval pri bitkah pri Orlovu); Marija Rudež iz Podlonjerja (bolničarka R.A. v Kazačinu); Franc Trampuž iz Škednja (vodja odseka bolnišnice v Taškentu). Trampuž je sedaj v tržaški bolnišnici; Ivan Benčina (boril se je pri Jekaterinoslavu in pri Tambovu. Končno je treba omeniti še pokojnega Josipa Devetaka iz Nabrežine, ki je umrl pred dnevi. V Rim pa je pred dnevi odšel Adriano Oliva, ki mu je sovjetsko veleposlaništvo podelilo visoko priznanje za njegovo delovanje med oktobrsko revolucijo. Bivših rdečearmejcev je seveda še več toda šele sedaj je v teku delo za popoln popis.

Po kratkim nagovoru prof. Seme je spregovorila poslanka Marija Bernetičeva, ki je v svojem govoru orisala glavne značilnosti oktobrske revolucije, posebno v zvezi z odločilnimi dogodki, ki so se odigrali v Petrogradu 25. in 26. oktobra 1917 (po julijanskem koledarju). Govornica je še posebej poudarila, da je imela oktobrska revolucija velik odmev tudi pri nas. Med delavci je vzbudila samozavest, jim vlila poguma ter globoko vplivala na razvoj delavskih organizacij. Prav tedaj so se vedno bolj pogosto začele postavljati zahteve po miru, ureditvi mezdnih vprašanj in odkrito simpatiziranje z rusko revolucijo. Že 25. novembra 1917 so tržaški delavci, Slovenci in Italijani, stavkali tri dni ter zahtevali od oblasti mir, kruh in svobodo. V nadaljevanju svojega govora je Bernetičeva obravnavala razna vprašanja, ki zadevajo napredek v Sovjetski zvezi ter revolucionarna vprašanja komunističnih partij na Zahodu in sploh po vsem svetu.

Nato je spregovoril senator Vidali, ki je glavni del svojega govora posvetil obravnavanju odnosov med Sovjetsko zvezo in ZDA. V tej zvezi je komunistični prvak ostro grajal ameriško napadalno politiko. Govornik je med drugim tudi poudaril, da je prav naše ozemlje dalo največje število borcev v Rdeči armadi. To je razumljivo, ker so številni ujetniki bivše avstroogrske vojske sodelovali v revoluciji.

Po govorih je pevski zbor iz Križa zapel pod vodstvom Frančka Žerjala vrsto pesmi: «Čast delu», «Katjuša» (v ruščini), «Mladina», «Naša vojska», «Pesem 14. divizije» in «Delavski pozdrav».

Za 50-letnico oktobrske revolucije

Danes ob 18. uri baklada pri Sv. Jakobu

V okviru današnjih proslav ob 50-letnici oktobrske revolucije, bo ob 18. uri pri Sv. Jakobu povorka z baklado, ki se bo začela ob 18. uri na Trgu Giuliani in se nato usmerila po glavnih ulicah rajona do Trga sv. Jakoba, kjer bo zborovanje, na katerem bo govoril Arturo Calabria. Igrala bo godba iz Kopra.

Danes bodo proslave še v Trebčah ob 20.30 z govorom dolinskega župana Lovrihe in s sodelovanjem domačega zbora in godbe; v Barkovljah ob 20. uri z govorom Maria Collija; v Miljah ob 20. uri v gledališču «Verdi» z govorom inž. Cuffara ter na Opčinah ob 20. uri v Prosvetnem domu z govorom Markoviča in Jole Burlo, s sodelovanjem podlonjerskih popevkarjev ter člana SG Danila Turka-Joca in člana Teatra popolare Walterja Lussija.

Jutri bo proslava v Rojanu, v četrtek pa v prosvetnem društvu «Vodnik» v Dolini.

Prijave za pohod miru iz Milana v Rim

Sinoči se je na sedežu SKGZ v Ul. Geppa sestal pokrajinski odbor za mir in neodvisnost Vietnama, ki je obravnaval vprašanje udeležbe tržaškega mesta in okoliških krajev na vsedržavnem mirovnem pohodu iz Milana v Rim.

Sinočnja seja odbora je bila posvečena izključno tehničnim vprašanjem.

Prireditelji zagotavljajo prevoz in eno nočitev v Bologni za skupno ceno 4.200 lir. Udeleženci izleta bodo morali sami poskrbeti za prehrano. Pobudniki pohoda bodo na vsak način poskrbeli za najcenejšo prehrano v določenih lokalih.

Odhod iz Trsta je določen za prihodnjo soboto ob 14. uri izpred sodnijske palače na Trgu Foro Ulpiano. Naslednji dan zjutraj bodo udeležence pohoda prepeljali do Marzabotta, kjer se bodo udeležili manifestacije. V popoldanskih urah se bo avtobus vrnil v Trst.

Prijave za izlet sprejemajo Slovenska knjigarna v Ul. S. Francesco, Nova delavska zbornica (CGIL) v Ul. Pondares 8 (od 8.30 do 12.30 in od 15.30 do 19.30), ETLI v Ul. della Zonta 2, SPZ v Ul. Geppa 9 (v že navedenih urah) in PSIUP na Trgu Stare mitnice od 17. do 20. ure.

Prijave bodo sprejemali tudi v baru «Verdi» v Miljah, in sicer od 17. do 23. ure ter pri Centru za stike z inozemstvom v Ul. Torreblanca 13-I od 17.30 do 20. ure.

Delo deželnih komisij

Deželni svet se ne bo sestal ta teden. Zakonodajno delo sveta se zopet začne v torek 14. t.m. Na dnevnem redu je razprava o zakonskih osnutkih o pravnem položaju in o plačah deželnih uslužbencev ter o ureditvi uradov deželne uprave in deželnega sveta. Gre za važna zakonska osnutka, ki se tičeta dokončne upravne ureditve dežele.

Danes se sestane prva razširjena deželna komisija, ki bo začela razpravljati o zakonskih osnutkih o proračunu za leto 1968 in o obračunu za leto 1966. Razprava o teh osnutkih se mora končati pred koncem leta.

Pojutrišnjem pa se sestane peta deželna komisija, ki bo nadaljevala razpravo o zakonskem osnutku o urbanistiki.

Popolna mehanizacija deželnega računovodstva

Do prvega januarja 1968 bodo popolnoma mehanizirali knjigovodstvo in statistični oddelek deželne uprave oziroma odborništva za finance, s čimer bodo pospešili njihovo delovanje. Mehanizacija je postala potrebna, ker se računovodsko in statistično delo vedno bolj množi. Z mehanizacijo bo namreč postala računovodska služba odborništva za finance bolj hitra in gibčna ter s tem tudi bolj učinkovita. V ta namen so ustanovili pri odborništvu mehanografski center.

Aprila v Trstu zasedanje zdravnikov

Od 18. do 20. aprila prihodnjega leta bo v Trstu julijsko zdravniško zasedanje pod častnim predsedstvom ministra za občo vzgojo in v okviru proslav «Trst 1968». Na zasedanju bo predavanje o znanstvenem prispevku tržaških zdravnikov v zadnjem stoletju, nato pa okrogle mize o virusnem obolenju jeter, o najnovejših dosežkih kirurgije, o pneumologiji, pediatriji, o ortopediji o revmatičnih obolenjih itd. Na zasedanjih bodo sodelovali zdravniki iz Julijske krajine. Računajo, da je v drugih italijanskih mestih in v inozemstvu nad tisoč zdravnikov iz Julijske krajine.

PO NEDELJSKEM NALIVU ŠE VISOKA PLIMA

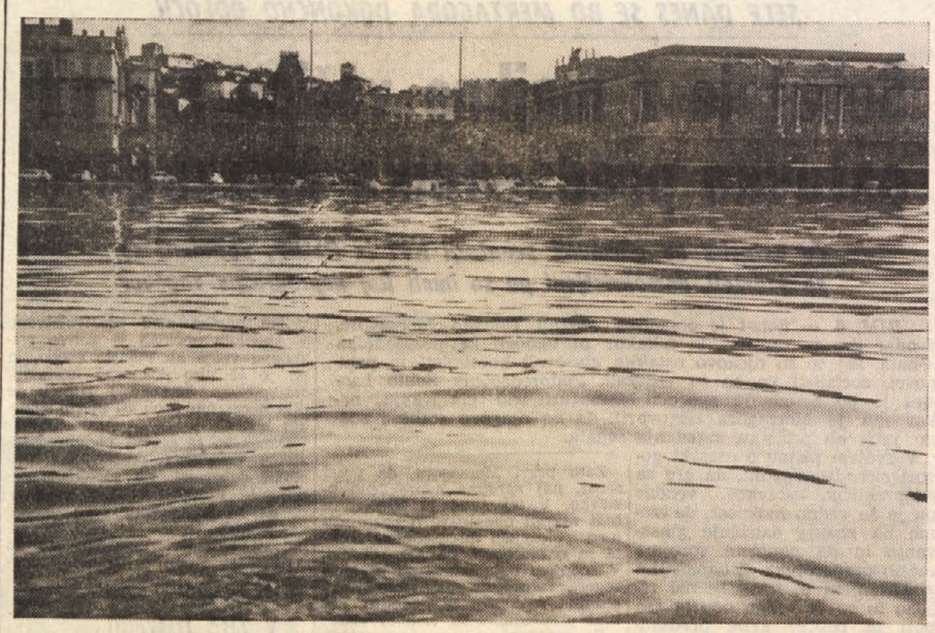

V nedeljo je dolgo časa lilo kot iz škafa, k čemur se je pridružila še zelo visoka plima, ki je že nekaj običajnega za prve dni novembra. V Trstu je malo manjkalo, da ni voda preplavila obrežja, v Miljah pa je segla čez bregove in zalila ceste ob pristanišču in prodrla tudi do glavnega trga pred občino. Voda je dosegla okrog 20 cm višine in je tudi ovirala promet ter povzročila nekaj škode v dveh gostilnah ob obrežju. Občinski tehniki so zračunali, da je zaradi vode več milijonov škode, saj so se zaradi visoke plime zamašile tudi odtočne cevi mestne kanalizacije, tako da so jih morali odmašiti.

Med nalivom pa so tekli po cestah in klancih potoki, ki so odnesli del tlaka in povzročili s tem precej škode. O veliki škodi poročajo tudi iz istrskih in kvarnerskih obalnih mest in še posebej iz reškega pristanišča.

Resolucija o zaščiti gradov na Tržaškem

Na 5. okrogli mizi vsedržavnega zavoda za gradove, je občinska odbornica prof. Faraguna predložila resolucijo v zvezi z gradovi na Tržaškem. V resoluciji so omenjeni grad Sv. Justa, devinski grad, miljsko obzidje ter gradova Mahovo pri Zabrežcu in Monkolan na Kontovelu. V resoluciji je rečeno, da je to veliko zgodovinsko bogastvo preveč zanemarjeno, zlasti pa, da se zanemarjajo kraška gradišča, ki jih je okrog 30, in še posebno gradišči v Slivnem in Saležu, ki sta prazgodovinskega pomena in ki skupno z Repentabrom pričata o dragoceni zgodovini skozi stoletja. Resolucija nadalje pravi, da je nujno potrebna državna podpora, da se ohrani to zgodovinsko bogastvo.

POJASNILO ODBORNIKA STOPPERJA

Za sestavo petletnega načrta so služili uradni podatki

Dvomi o celotnem številu začasnih izseljencev in o predvidevanjih glede porasta števila prebivalstva

Na zadnji seji deželnega posvetovalnega odbora za načrtovanje so nekateri člani odbora izrazili dvome glede nekaterih podatkov, ki služijo za podlago načrtu. Odbornik za načrtovanje Stopper pa jim je pojasnil, da so strokovnjaki in deželni uradi za načrtovanje pri izdelavi načrta uporabljali uradne podatke iz publikacij osrednjega statističnega urada (ISTAT) ter vsedržavne zveze trgovinskih zbornic. Vsa predvidevanja deželnega načrta se zato oslanjajo na uradne podatke vsaj za tiste pojave, za katere so bili ti podatki na razpolago. Na ta način je bilo moč primerjati deželni načrt z vsedržavnim ter s tem skladno načrtovati v zvezi s smotri, sredstvi in politiko načrtovanja. Zato so pač morali uporabljati iste podatke, ki so služili za podlago vsedržavnemu načrtu. Seveda pa imajo vse statistike o gospodarskih pojavih svoje vrzeli; glavno je, da so čimbolj objektivne.

Ker se bo vsedržavni petletni načrt izvajal razčlenjen na dežele, je še toliko bolj potrebna homogenost vseh podatkov. Kar se tiče podatkov o začasnem izseljevanju, je Stopper poudaril, da so številne ISTAT točne in zato ti podatki ne podcenjujejo tega pojava. V tem pogledu niso podatki o začasni izselitvi, ki so jih ugotovili na podlagi ljudskega štetja v letu 1961, več veljavni, kajti mnogo oseb, ki so bile navedene kot začasno izseljene, se je izselilo za stalno. Da so podatki glede tega točni, potrjuje tudi anketa ISTAT o delovni sili v deželi, ki je bila dejansko navzoča.

Če pojde gospodarski razvoj v deželi po dosedanji poti, bo 1970. leta 12.000 do 13.000 novih delovnih mest, kar naj bi nekoliko skrčilo izseljevanje iz dežele. Pri tem pa je treba seveda upoštevati, da mnogo ljudi v deželi opušča kmetijstvo ter da bo treba najti zanje zapolsitev v industriji in terciarnih dejavnostih (trgovini, gostinstvu, turizmu itd.).

Petletni deželni načrt predvideva tudi določen porast števila prebivalstva. Nekateri člani odbora za načrtovanje so v razpravi pripomnili, da bo število prebivalstva manj naraslo kot predvideva načrt, pri čemer so se opirali na podatke o gibanju prebivalstva v prvih štirih mesecih letos, ki kažejo znižanje kvocienta naravnega prirastka prebivalstva. Stopper je v zvezi s tem pojasnil, da se kvocient rojstev ni znižal, marveč da se je zvišal le kvocient umrljivosti, toda pri tem gre za sezonski pojav, ker pozimi pač umre več ljudi, zlasti starih. Zato se ni mogoče opirati glede predvidevanja o gibanju prebivalstva samo na prve štiri mesece v letu. Lani se je namreč število prebivalstva zvišalo za 3.800 enot, ker je v skladu s predvidevanjem načrta, po katerem naj bi se število prebivalstva v petih letih zvišalo za 19.000 enot.

IZ MESEČNEGA POROČILA MESTNIH REDARJEV

Ustaljene cene na drobno v oktobru toda radič po 1400 lir kg na debelo

Manjša prodaja govedine in lahna pocenitev teletine - Pocenitev sira in fižola - Ribe boljših vrst še vedno zelo drage

Mesečno poročilo poveljstva mestnih redarjev o cenah na debelo in na drobno na tržaškem trgu ugotavlja, da so bile cene v oktobru v glavnem ugodne za potrošnike zlasti v pogledu cen sadja in povrtnine, rib, jajc, fižola in sira parmezana.

V preteklem mesecu je bilo goveje meso v prodaji na debelo za malenkost dražje kot v septembru zaradi povišanja davka na odkup in zaradi ukinitve carinskih ugodnosti za uvoz. Ta zadnji ukrep, ki je stopil v veljavo 1. oktobra, je povzročil velik nakup živine v Jugoslaviji, zaradi česar je prišlo do težav pri ocarinjevanju na proseškem kolodvoru, kar je povzročilo, da je mnogo živali poginilo. Cene govedine v prodaji na drobno pa so ostale neizpremenjene tudi zaradi manjše prodaje, ki se v zadnjih letih suče za okrog 20 odst. Teletine je bilo na trgu precej in se je cena pri rejcih znižala od 20 do 30 lir za kg. V prodaji na drobno pa je bila cena enaka kot v prejšnjem mesecu, razen malenkostnega znižanja pri nekaterih vrstah. Piščancev je prišlo na tržaški trg mnogo, kar je vplivalo tudi na nižje cene. Drugorazredni piščanci so se prodajali na drobno izpod 500 lir za kg. Povpraševanje pa je bilo skromno.

Na trgu z olivnim in semenskim oljem ni bilo opaziti nobenega izboljšanja. To je treba pripisati predvsem zapoznelosti dozorevanja oljk in s tem obiranja in novega pridelka. Zaradi te zakasnitve in zaradi nesporazumov, ki so nastali med pridelovalci oljk in stiskalnicami, zaradi dodelitve prispevkov v okviru sporazumov Evropske gospodarske skupnosti, so se cene pri pridelovalcih za malenkost celo zvišale, čeprav bi moralo priti do znižanja cen olivnega olja. Cene semenskega olja v prodaji na drobno pa se niso spremenile. Cena masla, ki se je v septembru precej povišala, se je v oktobru ustalila na prejšnji ravni.

Jajca so se v oktobru prodajala po precej znižani ceni v primerjavi s septembrom zaradi velike ponudbe. Toda mestni redarji napovedujejo, da bodo oktobrske nizke cene malo trajale, ker že začenja pojenjati ponudba kmetov in bo trg odvisen predvsem od velikih farm. Trg z mlečnimi izdelki pa se še vedno ni ustalil predvsem zaradi zavlačevanja uveljavitve v Italiji pravil o cenah, ki so bile določene v okviru Evropske gospodarske skupnosti in ki bodo v korist proizvajalcev. Medtem pa se je znižala cena sira «parmigiano reggiano» druge vrste za 100 lir pri kilogramu pri proizvajalcu. To znižanje je bilo opaziti tudi pri nekaterih prodajalcih na drobno in predvsem v prodajalni v Ul. Carducci 31, kjer se je znižala cena skoraj vsem vrstam sira.

Po mnogih mesecih se je v oktobru znižala cena fižola predvsem pa vrste «saluggia». Ta pojav je treba pripisati dobri letini, kar se je takoj odrazilo v prodaji na drobno. Predvideva se, da se bo cena še nadalje nižala. Žitarice so se ponovno podražile, medtem ko se je cena riža letošnjega pridelka za malenkost znižala.

Poročilo mestnih redarjev je že za september omenilo, da se je cena testenin tako pri proizvajalcih kot pri grosistih znižala za 10 lir pri kg. To pa ni vplivalo na cene v prodaji na drobno, ker so prodajalci menili, da imajo višje režijske stroške. V oktobru se je znižala cena samo nekaterih vrst testenin v prodaji na drobno, predvsem tistih, za katere je tovarna vsilila novo ceno.

Vino so v oktobru tako na debelo kot na drobno prodajali po enakih cenah kot v septembru. Samo v Delavskih zadrugah se je podražilo za 10 lir pri litru. Poročilo mestnih redarjev pravi, da pričakujejo, da bo vino iz letošnje letine boljše kot je bilo lansko zaradi boljših vremenskih razmer. Glede cene kave v zrnju pa ni bilo nobene spremembe. Toda 6. novembra se je povišala cena skodelice kave v lokalih za pet lir, in sicer od 50-55 na 60 lir.

Ugodno in lepo vreme v oktobru je omogočilo, da je bila ribja tržnica bolje založena kot v septembru in da so bile tudi cene bolj ugodne. Zlasti so ribiči v zalivu nalovili mnogo sardonov in sardel, ki so se prodajale po izredno nizki ceni. Toda v drugi polovici meseca, in sicer ob polni luni, so cene ponovno narasle, nakar so se v zadnjem tednu ponovno znižale zaradi večjega ulova. Uvoz boljših vrst rib iz Jugoslavije v zadnjih mesecih stalno narašča. Kljub temu pa ne krije povpraševanja, vsled česar je cena boljših vrst rib vedno izredno visoka.

Tudi stanje na tržnici na debelo s sadjem in zelenjavo se je v oktobru mnogo izboljšalo v primerjavi s septembrom, kar je vplivalo tako na cene na debelo kot na drobno. Znižala so je cena cvetače, rdeče, pese, cikorije, koromača, fižola, zelene solate, jajčevcev (melancan), paradižnika, zelene, špinače, jabolk in hrušk, povišala pa se je cena kumar,, zelenega fižola, radiča (ki se je prodajal na tržnici na debelo celo po 1400 lir kg za boljše vrste), banan, sliv in pomaranč. V oktobru je prišlo na tržnico 74.000 stotov blaga. Poleg drugega se je znižala za 10 do 20 odst. tudi cena krompirja na debelo, ki so ga uvozili iz Nizozemske, iz Francije in Švice.

Cene premoga in tekočih goriv za ogrevanje se niso spremenile v primerjavi s septembrom. Opaža se stalno manjše povpraševanje po premogu in večje povpraševanje po tekočih gorivih. Sedaj potrošniki največ kupujejo plinsko olje za ogrevanje, ki se prodaja po 45 lir za liter z dostavo na dom.

SESTANEK OBČINSKE KOMISIJE ZA ZDRAVSTVO

Mnogo je treba še narediti proti okuževanju voda v zalivu

Vlada ni izpolnila vseh svojih obveznosti in obljub glede tega vprašanja - Poročilo majorja Contija

V preteklih dneh se je ponovno sestala občinska svetovalska komisija za zdravstvo, ki ji predseduje odbornik dr. Blasina. Na seji so bili poleg občinskega zdravnika dr. Fabianija tudi svetovalci Puppi, Callegari, Fragiacomo, Pincherle, Muslin, Morelli, Badalotti in Taddeo. Seji je prisostvoval glavni občinski tajnik Vucusa.

Potem ko je člane komisije pozdravil župan Spaccini, je predstavnik pristaniškega prometa major Conti podal poročilo o pravnoupravnem stališču pristaniškega poveljstva glede vprašanja okuževanja vode v zalivu, v luči pravil pomorskega prava ter raznih odločb, ki so bile v zadnjih letih izdane na osnovi londonske konvencije iz leta 1954.

Komisija je vzela na znanje, da je Italija ratificirala to konvencijo, medtem ko je bilo ugotovljeno, da še ni sprejela dodatnega protokola iz leta 1962. Iz poročila predstavnika pristaniškega poveljstva izhaja da skušajo pomorske oblasti v mejah svoje pristojnosti storiti vse, da bi preprečile vsako kršitev predpisov v tem pogledu v tržaškem pristanišču. Hkrati pa je bilo ugotovljeno da je treba na tem področju še mnogo narediti, zlasti glede obveznosti države, ki je obljubila, da bo zgradila stalne naprave za čiščenje oljnatih ostankov v ladjah.

Glede naftovoda in drugih obrežnih skladišč tekočih goriv pa se izvaja občasno nadzorstvo naprav, ki povezujejo petrolejske ladje z napravami na kopnem. Poleg tega je komisija razpravljala tudi o odvajanju v morje nesnage iz raznih tržaških industrij, ter je bilo poudarjeno, da je potrebno to stvar bolj nadzorovati.

Potem ko so člani komisije vzeli na znanje poročilo majorja Contija, so sklenili da bodo na današnji seji bolj podrobno proučili vsa nakazana vprašanja. Danes pa bo v komisiji podano poročilo predstavnika zdravstvene oblasti o cepljenju proti tuberkulozi.

SESTANEK KOMISIJE POD PREDSEDSTVOM ŽUPANA

Enajst predloženih načrtov za ureditev muzeja v Rižarni

V prihodnjih dneh bo komisija preučila vsak načrt posebej - Za prvi izbrani načrt razpisana nagrada 3 milijone lir

Pod predsedstvom župana inž. Spaccinija se je včeraj prvič sestala komisija za proučitev načrtov, ki jih je dobila občina po razpisu vsedržavnega natečaja za izdelavo načrta novega muzeja odporniškega gibanja v Trstu, v Rižarni pri Sv. Soboti.

Komisija je pregledala enajst načrtov, da bi najprej ugotovila, če ustrezajo pravilom razpisanega natečaja.

Kot smo že svoj čas pisali, so se natečaja lahko udeležili arhitekti in inženirji vpisani v zadevne zbornice. Natečaj predvideva ureditev celotnega področja Rižarne in gradnjo muzeja na tem področju, ki mora zajeti celice, v katerih so bili zaprti jetniki, ter jih ohraniti v izvirnem stanju, kakor tudi vse ostale obstoječe zgradbe, ki so spominskega pomena. Muzej bo moral imeti tudi kapelico ki jo bo treba na novo zgraditi in prostore za razne pritikline.

Glede oblike pa natečaj prepušča posameznikom vso prostost in fantazijo ki naj izraža v tem načrtu vrednote in ideale odporniškega gibanja. Vsi predloženi načrti so zapečateni v kuvertah s siglo ali posebno značko in so anonimni, ter vsebujejo hkrati tudi zapečateno kuverto z imenom in naslovom avtorja.

Po prvem formalnem pregledu načrtov se bo komisija, ki jo poleg župana sestavljajo še odbornik za javna dela Mocchi, predsednik odbora za zgodovino osvobodilnega gibanja Ercole Miani, zgodovinar prof. Carlo Schiffrer, višji nadzornik za spomenike arhitekt Arrigo Buonomo, glavni občinski tajnik dr. Riccardo Vucusa in ravnatelj oddelka za javna dela inž. Fausto Polacco, sestala v prihodnjih dneh, da začne proučevati posamezna predložena dela.

Razpis določa za prvo nagrado 3 milijone lir, za drugo milijon, za tretjo in četrto pa po 500.000 lir.

šumi
90 let odlične kvalitete

ZA DOLGOLETNO ZAUPANJE OB 90-LETNICI
PO ZNIŽANIH CENAH:
ČOKOLADA GORENJKA
BONBONI BACCHUS BAR
BONBONI FRUCTUS BAR
ŽVEČILNI GUMI ZVITOREPEC
NE ZAMUDITE IZREDNE PRILOŽNOSTI ● POHITITE V NAŠO TRGOVINO

SLOVENSKI KLUB bo začel svojo 6. sezono danes, 7. novembra ob 20.30 v Gregorčičevi dvorani, Ulica Geppa 9.

Otvoritveno predavanje bo imel prof. GOJMIR BUDAL, ki bo govoril o danes še posebej zanimivem vprašanju

KMEČKA HIŠA NA TRŽAŠKEM KRASU

Predavanje je opremljeno s številnimi diapozitivi.

Člane in prijatelje kluba vljudno vabimo na otvoritveni večer.

Slovensko gledališče v Trstu
Kulturni dom
JUBILEJNA SEZONA 1967-68

V soboto, 11. nov. ob 21. uri
v nedeljo, 12. nov. ob 16. uri

Gostovanje Opere Slovenskega Narodnega gledališča iz Ljubljane z opero Aleksandra Porfirjeviča Borodina

«KNEZ IGOR»

Predstava «Med štirimi stenami», ki je bila napovedana za sredo, 8. t. m. je prenesena na nedeljo, 26. novembra.

Prodaja vstopnic od 12. do 14. ure ter eno uro pred pričetkom predstav pri blagajni Kulturnega doma. Rezervacije na tel. 734265.

KASTA

Krožek KASTA pripravlja tečaj o plačah in socialnem zavarovanju, ki ga bo vodil dr. Drago Gantar in se bo vršil novembra in decembra.
Vpisovanje traja do 9. novembra od 18. do 19. ure v Tržaški knjigarni.

Včeraj - danes

ROJSTVA, SMRTI, POROKE

Dne 6. novembra se je v Trstu rodilo 18 otrok, umrlo je 42 oseb.

UMRLI SO: 89-letna Giovanna Apollonio vd. Mamolo, 47-letna Cristina Mase vd. Schergna, 26-letni Vittorio Barbaria, 90-letna Angela Guarnieri por. Zambon, 36-letni Claudio Allesch, 87-letni Giovanni Sedmak, 45-letni Narcisio Benvegnù, 72-letna Maria Gonan, 73-letni Giuseppe Oro, 74-letna Anita Talamini vd. Zipponi, 87-letna Emma Aidati vd. Bonato, 86-letna Anna Cicciancich vd. Urlini, 78-letni Antonio Stagni, 53-letni Antonio Orlando, 85-letni Paolo Kakunic, 75-letni Melchiorre de Vidovich, 58-letni Luigi Magri, 65-letni Giovanni Ciccarelli, 46-letni Antonio Civita, 64-letna Maria Zaccaria vd. Sardo, 73-letni Giovanni Spinapolice, 81-letni Luigi Cuccagna, 76-letna Rosa Allegretti vd. Colonna, 73-letni Nazario Vattovaz, 75-letna Luigia Beltrame vd. Pellegrini, 61-letni Andrea Coffol, 80-letni Rocco Bartolini, 64-letna Laura Rossi por. Potoschnih, 70-letni Luigi Vascotto, 77-letna Elisabetta Degrassi vd. Bacci, 76-letni Antonio Vatta, 74-letni Antonio Prosen, 71-letna Maria Cigolotti, 6 dni stari Andrea Taucer, 69-letni Virgilio Cante, 61-letni Ugo Sivi, 80-letna Carmela Migliaccio, 52-letna Pia Segnan, 78-letna Maria Scracin, 78-letna Valentina Maas vd. Geber, 71-letni Luigi Seriani, 82-letni Liberto Mayer.

DNEVNA SLUŽBA LEKARN
(od 13. do 16. ure)
Al Lloyd, Ul. Orologio 6 — Ul. Diaz 2; Alla Salute, Ul. Giulia 1; Picciola, Ul. Oriani 2; Vernari, Trg Valmaura 11.

NOČNA SLUŽBA LEKARN
(od 19.30 do 8.30)
Alla Basilica, Ul. S. Giusto 1; Croce Verde, Ul. Settefontane 39; Ravasini, Trg Libertà 6; Testa d'oro, Ul. Mazzini 43.

LOTERIJA

BARI	74	16	42	47	36
CAGLIARI	76	85	64	89	60
FIRENCE	31	80	48	57	7
GENOVA	63	56	54	74	11
MILAN	5	22	13	33	50
NEAPELJ	89	5	14	72	60
PALERMO	28	63	66	15	38
RIM	67	63	34	38	66
TURIN	80	54	35	8	49
BENETKE	41	42	6	37	27

ENALOTTO
2 2 X 2 1 2 1 2 2 X 1 2
Kvote: 12 točk — 4.668.000 lir, 11 točk — 257.900 lir, 10 točk — 21.000 lir.

Razna obvestila

Upravni odbor podpornega društva Dijaška matica bo imela sejo danes, 7. novembra t.l. ob 20. uri na sedežu v Trstu, Ul. Geppa 9.

Ljudska prosveta

Prosvetno društvo «Ivan Cankar» obvešča, da bo v četrtek ob 15,30 redna telovadba za otroke. V petek zvečer ob 20.30 bo v društveni dvorani predavanje z barvnimi diapozitivi s temo «London in njegove zanimivosti».

Gledališča

Verdi
Premiera opere «Falstaff»

Pri blagajni gledališča se nadaljuje prodaja vstopnic za prvo gala predstavo Verdijeve opere «Falstaff» za red A v parterju in ložah ter za red B na balkonih in galerijah, ki bo v četrtek ob 20.30.

Opero bo dirigiral dirigent Fernando Previtali, v glavni vlogi bo nastopil Renato Capecchi, v ostalih pa Renato Cesari (Ford), Mario Carlin (Cajus), Florindo Andreolli (Bardolfo), Enrico Campi (Pistola), Virginia Gordoni (Alice), Lidia Marimpietri (Nannetta), Adriana Lazzarini (Quickly) in Rosina Cavicchili (Mog).

Režija Carlo Piccinato, scene in kostumi Franco Zaffirelli, postavitev iz gledališča «Teatro Massimo» iz Palerma, koreografija Ria Teresa Legnani. Zborovodja Aldo Danieli.

Kino

Nazionale 14.00 17.45 21.30 «Il dottor Zivago» Omar Shariff, Rod Steiger, Julie Christie.
Excelsior 15.30 «C'era una volta» — Technicolor, Franscope. Sophia Loren, Omar Shariff, George Wilson, Dolores Del Rio. Režija Carlo Ponti.
Fenice 15.30 «Agente 007 si vive solo due volte» Technicolor, Panavision. Sean Connery.
Eden 16.00 «Due per la strada» Panavision color de lux. Audrey Hepburn, Albert Finney. Režija Stanley Donen.
Grattacielo 16.00 «Un italiano in America» Technicolorscope. Alberto Sordi, Vittorio De Sica.
Ritz (Ulica San Francesco štev. 10) 16.00 «La cintura di castità» Technicolor. Tony Curtis, Monica Vitti, Ivo Garrani. Režija P. Festa Campanile.
Alabarda 16.30 «Odio per odio» Technicolor. Western. A. Sabato, J. Ireland.
Filodrammatico 16.30 «Un angelo per Satana» Film groze. Barbara Steele.
Moderno Zaprto.
Cristallo 16.00 «Quattro bassotti per un danese» Technicolor. Walt Disney. Dean Jones, Suzanne Pleshette.
Capitol 16.00 «Bella di giorno» Technicolor, Catherine Daneuve, Jean Sorel. Prepovedano mladini pod 18. letom. Film je prejel letos nagrado «Zlati lev» na filmskem festivalu v Benetkah.
Garibaldi 16.00 «Ciao Pussicat» Technicolor. Romy Schneider, Peter Sellers.
Aurora 16.30 «E venne la notte» Technicolor. Film Otta Premingerja. Jane Fonda, Michael Caine.
Impero 15.30 «La bisbetica domata» Technicolor. E. Taylor, Robert Burton.
Astoria 16.30 «Massacro al Grande Canyon» Technicolor. James Mitchum.
Astra Zaprto.
Vittorio Veneto 16.00 «Il tigre» Technicolor, Komični film. Vittorio Gassman, Eleonora Parker.
Ideale 16.00 «Muraglie» Technicolor. Stanley Laurel, Oliver Hardy.
Abbazia 16.00 «Il gigante della roccia del falco» Technicolor. Stanley Backer, Juliette Pronwe.

Darovi in prispevki

Ob 5. obletnici smrti šantle Magde Gregorič daruje Melita Pregarc 1000 lir za Dijaško matico.

V počastitev spomina pok. Ninita Starca daruje družina M. Kapun 1000 lir za Dijaško matico.

V počastitev spomina pok. gospe Ivanke Stopar vd. Pahor z Reke, daruje Stanko Požar 5000 lir za Dijaško matico.

TRŽAŠKA KNJIGARNA
Trst - Ul. sv. Frančiška 20
Telefon 61-792
Novost:
Prus: FARAON lir 2.950

SOŽALJE

Ob smrti Antona Prosna, zaslužnega prosvetnega delavca, soustanovitelja in dolgoletnega člana, izreka globoko prizadeti družini svoje iskreno sožalje

Prosvetno društvo «Slavko Skamperle»

Sporočamo žalostno vest, da je po dolgi in mučni bolezni umrl

Anton Prosen

Pogreb bo ob 9.45 iz kapele bolnišnice Sv. Magdalena.

Žalujoča družina in sorodniki

Primaria Impresa Zimolo

Sporočamo, da je dne 5. t. m. po dolgi bolezni umrla na Reki

IVANKA PAHOR roj. STOPAR

Hči SAVINA in drugi sorodniki

Reka, Trst, 7. novembra 1967

Sporočamo žalostno vest, da je umrl 5. t. m. naš dragi

LAZAR VATOVAC

Pogreb pokojnika bo danes, 7. t. m. ob 16. uri iz hiše žalosti na Proseku št. 13.

Otroci: Leopold, Oskar, Željko, Jolanda, snahe, zet, vnuki in drugo sorodstvo

ITF Ul. Zonta 3, tel 38-006

SMRTNA NESREČA NA OBALNI CESTI POD KRIŽEM

Pri trčenju avta v ograjo je šoferja vrglo na asfalt

Pri udarcu si je prebil lobanjo in je med prevozom v bolnišnico izdihnil

Predvčerajšnjim popoldne se je na obalni cesti pod Križem pripetila smrtna prometna nesreča, kateri sta botrovali mokra cesta in velika brzina. Pri trčenju avtomobila v ograjo, so se odprla vrata, pri čemer je 25-letnega knjigovodjo Paola Pittalisa iz Ul. Udine 85 vrglo iz vozila. Nesrečnik je padel na cestišče in tako močno udaril z glavo, da si je prebil lobanjo in začel krvaveti iz ušes. Med prevozom v bolnišnico je mladenič podlegel hudim zadobljenim poškodbam.

Pittalis se je s fiatom 600 TS 57154, ki ga je vzel v najem v garaži Bruna Frausina iz Ul. San Francesco 51 v Ul. Trento, ob 13.30 po obalni cesti vračal v Trst. Cesta je bila prosta in Pittalis je vozilo pognal, čeprav je tedaj lilo kot iz škafa. Prispel je že do križišča cest proti Križu in proti Brojenci, ko je na lahnem ovinku blizu cestarske hiše nalahno zavrl avto. To je bilo zanj usodno. Avto je zdrsnil po mokri cesti in še preden ga je mogel Pittalis naravnati, zdrvel proti desni, kjer je s silo treščil v obcestno ograjo. Sunek je bil tako močan, da so se odprla vrata avta, Pittalisa pa je vrglo na cesto, kjer je negiben obležal. Avto je nato zaradi protiudarca zavozil še 20 metrov naprej in se ustavil sredi ceste.

Nekaj trenutkov zatem je s svojim avtom privozil mimo zdravnik Renato Castellan iz Ulice Campo Marzio 4. Ko je zagledal nezavestnega Pittalisa je ustavil, vendar se je takoj zavedel, da je nesrečnik v življenjski nevarnosti, ker je zadobil hude poškodbe. Ranjenca je Castellan položil v svoj avto in zdrvel proti bolnišnici. Med potjo pa je križal rešilni avto RK, ki ga je medtem nekdo poklical. Obe vozili sta se ustavili, bolničarji so preložili ranjenca iz zasebnega v rešilni avto, obrnili smer in z vso naglico drveli v bolnišnico. Toda vse je bilo zaman. Pittalis je med potjo izdihnil, v bolnišnico so prepeljali njegovo truplo in ga nato prenesli v mrtvašnico.

Na kraju nesreče so medtem opravili vse potrebne formalnosti agenti cestne policije, ki so tudi dali odstraniti močno poškodovan avtomobil.

Mladi knjigovodja zapušča ženo Njegov brat se je pred leti ubil pri podobni cestni nesreči, ki se je pripetila v okolici mesta.

Do 15. t. m. rok za prošnje za deželne štipendije

Tiskovni urad dežele sporoča, da je treba vložiti prošnje za štipendije za akademsko leto 1967-1968 na podlagi zakona št. 18 na posebnem obrazcu do 15. t.m. pri odborništvu za prosveto v Trstu na Trgu Oberdan št. 5. Priložiti jim je treba potrdilo o vpisu v prvi letnik univerze in spričevalo o šolskem uspehu, ki ga izda ravnatelj šole, kjer je študent maturiral. Štipendije veljajo letos samo za prvi letnik. Prošnjam se mora priložiti tudi družinski list, potrdilo o stalnem bivanju ter potrdilo o družinskem dohodku. Za zadevne obrazce se lahko prizadeti obrnejo na omenjeno odborništvo ali pa na univerzitetne krožke v deželi.

Štipendija znaša 150.000 lir na leto. Študenti, ki stanujejo v krajih, ki so daleč od kraja univerze, dobe tudi posebno doklado, ki znaša lahko največ do 150.000 lir, sorazmerno z oddaljenostjo. Pravico do štipendije imajo študenti, katerih družine nimajo več kot poldrug milijon dohodka na leto, ce gre za dohodek od dela v odvisnem razmerju, od obrti ali od kmetije, ali za 1.100.000 lir dohodka iz drugih virov. K temu dohodku se lahko prišteje še po 200.000 lir vsakega družinskega člana, razen družinskega glavarja, seveda. Štipendije ne dobe tisti študentje, ki imajo pravico do državne štipendije. Študentje dobe štipendije tudi naslednja leta, če se ne zviša dohodek njihovih družin in če ohranijo dovolj dobre rede.

Iz tržaških sodnih dvoran

Oproščen šofer zaradi smrtne nesreče

Pred kazenskim sodiščem se je moral zagovarjati Alberto Polegato iz Crocette del Montello (Treviso), ki je 28. oktobra prediani do smrti povozil tedaj 79-letno Ido Russian iz Doma počitka v Sesljanu.

Ko se je Polegato peljal s svojim avtom fiat 600 TV 40687 po državni cesti (bilo je okoli 16,30), je po nesreči zadel že priletno žensko, ki je prav tedaj prečkala cesto. Prometna nesreča je bila pri svojem poteku nekoliko zapletena, ker se je ženska znašla sredi cestišča, ko so mimo nje švigali avtomobili iz vseh smeri. Gotovo je tudi, da je Polegato ni zadel čelno, temveč jo je samo udaril z zadnjim levim delom svojega vozila.

Vse te okoliščine so včeraj upoštevali sodniki, ki so ga oprostili vsake krivde, češ, da dejanje, ki ga je zagrešil, ni kaznivo. Javni tožilec pa je s svoje strani zahteval, naj ga sodniki obsodijo pogojno na 9 mesecev zapora ter naj mu odvzamejo vozniško dovoljenje za 1 leto.

Sema podal ostavko na mesto člana v «komisiji za Trst»

Prof. Paolo Sema je poslal predsedniku «komisije za Trst» Savoni pismo, v katerem mu sporoča, da podaja ostavko na svoje mesto v komisiji, ker je podal ostavko tudi v deželnem svetu. Nadalje mu je sporočil, da je nameraval dati v komisiji, če ne bi bil zaradi bolezni odsoten, nekaj predlogov. Predvsem je hotel predlagati, naj bi dali podporo združenju stanovanjskih upravičencev, ki opravlja koristno družbeno delo in nima na razpolago dovolj sredstev. V zvezi z namestitvijo industrijskih objektov v dolinski občini, kar povzroča veliko gospodarsko škodo v tej občini in slovenski skupnosti kot celoti, naj bi komisija nakazala v prihodnjih letih 700 milijonov lir. Od teh naj bi odpadlo 400 milijonov na razna popravila, javna dela, ceste itd. ter 300 milijonov za zidavo slovenskega kulturnega doma, ki bi bil last občine, katera bi ga tudi upravljala.

Podlegla je posledicam padca

V torek, 24. oktobra je 76-letna Eugenia Heitzelhammer iz Ul. Gatteri 52 padla v veži stavbe, kjer je stanovala. Pri nesreči se je pobila po glavi in zadobila rane po tilniku. S policijskim avtom so jo odpeljali v bolnišnico in sprejeli na nevrokirurški oddelek s prognozo okrevanja v 25 dneh. Vse nege so bile zaman in včeraj zjutraj je nesrečnica izdihnila. Njeno truplo so prenesli v mrtvašnico.

VČERAJ PONOČI V UL. FLAVIA

Sežanec hudo ranjen pri prečkanju ulice

Podrl ga je avtomobilist in mu povzročil zelo hude poškodbe, zaradi česar so si zdravniki pridržali prognozo

Devetindvajsetletni kmet Franc Knez iz Sežane, Tubljiska ulica 3, je včeraj ponoči v Ul. Flavia postal žrtev hude prometne nesreče. Knez je bil pri bratu Josipu, ki stanuje v Ul. Flavia 58, in malo po polnoči se je poslovil od sorodnika in se napotil na cesto. Ko pa je prišel do stavbe št. 45 omenjene ulice, se je Knez izven zebrastega prehoda podal čez cesto. To je bilo zanj usodno. Prav tedaj je proti središču mesta z avtom fiat 1100 TS 93226 privozil 54-letni Mario Da Bene iz Ul. Navali 50. Nenadno Knezovo prečkanje je presenetilo Da Bena, ki je sicer zavrl, ni pa se mogel izogniti trčenju. Sunek je bil silovit. Kneza je vrglo na prednji del avta, kjer je z glavo prebil vetrobran, nato pa je padel na cestišče nekaj metrov stran. Tam je hudo ranjen obležal.

Na kraj nesreče so prihiteli bolničarji RK in ponesrečenca nemudoma odpeljali v bolnišnico. Knez je zadobil rane in udarce po desnem sencu, od razbitega stekla pa tudi ureze po desnem uhlju, čelu, nosu, čeljusti, levi roki in zlom desne noge. Sprejeli so ga na nevrokirurški oddelek s pridržano prognozo.

Čelno trčenje avtov med Občinami in Fernetiči

Na državni cesti med Občinami in Fernetiči se je v nedeljo popoldne pripetila avtomobilska nesreča, pri kateri so se ranile tri osebe: 72-letni upokojenec Emanuele Saraceno iz Ul. Sant'Anastasio 16, njegova 63-letna žena Concetta Secolo in 43-letna hči dr. Lucia, ki je proti Trstu vozila fiat 124 TS 86467. Približno na pol poti med Občinami in Fernetiči je prišlo do čelnega trčenja Saraceninega avta z avtom zastava 1300 ČA 57-00, ki ga je proti mejnemu prehodu vozil Miroslav Štefanovič iz Čačka.

Trčenje je bilo silovito, vendar je Štefanovič ostal nepoškodovan, medtem ko so se v tržaškem avtu ranili vsi trije potniki. Saracenove so odpeljali v bolnišnico, kjer so Emanuela pridržali na nevrokirurškem oddelku s prognozo okrevanja v 10 dneh zaradi ran in udarcev po glavi. Saracenova žena se je pobila po glavi in prsih in se bo na pljučno kirurškem oddelku morala zdraviti dva tedna, njeni hčeri pa so dali samo prvo pomoč, ker se je ranila po spodnji ustnici. Potrebne formalnosti na kraju nesreče so opravili agenti cestne policije. Oba avtomobila sta bila močno poškodovana.

Kljub rdeči lučki je prečkala ulico

Čeprav je na semaforju bila rdeča luč, se je včeraj zjutraj 65-letna gospodinja Gisella De Carli por. Rossi na vogalu Ul. Carducci in Largo Santorio na zebrastem prehodu podala čez cesto. Neprevidnost je bila zanjo usodna, ker jo je z avtom TS 85046 podrl 61-letni Federico Marchesich z Reške ceste št. 85. De Carlijeva se je samo lažje pobila in ranila po levem komolcu in stegnu. Sam Marchesich jo je odpeljal v bolnišnico, kjer so ji dali prvo pomoč. Zdraviti se bo morala od 5 do 10 dni.

Pijan na Trgu Cavana z nožem za pasom

Agenti letečega oddelka so te dni prijavili sodišču 19-letnega mesarja Livia Vecchieta iz Ul. della Guardia 21, ki se bo moral zagovarjati pred sodniki zaradi pijanosti in nedovoljene nošnje orožja. Vecchieta so policisti zasačili prejšnjo soboto ponoči na Trgu Cavana, kjer se je popolnoma pijan sprehajal. Ko so ga prijeli in preiskali, so ugotovili, da je imel za pasom zataknjen odprt nož na zaklopko. Vecchieta so ob tisti priliki odpeljali na zaslišanje in ga nato prijavili ter odpeljali v zapor.

Smrtne posledice nenadne slabosti

Na ortopedskem oddelku bolnišnice je včeraj ponoči izdihnil 76-letni upokojenec Antonio Vatta s Katinare 20. Ko je v soboto 28. oktobra stopaj po stopnicah gostilne «Alla Gloria» je zaradi nenadne slabosti padel in zadobil rane in udarce. Kasneje so nastopile komplikacije in nesrečnik je včeraj podlegel poškodbam.

Gorican je podrl natakarja

Predvčerajšnjim zvečer se je v Ul. Ghega blizu stavbe štev. 6 pripetila prometna nesreča, katere žrtev je postal 60-letni natakar Carlo Gelain iz Ul. Broletto 22. Ko je izven zebrastega prehoda prečkal omenjeno ulico, ga je z avtom «volkswagen» GO 35038 podrl 37-letni Gastone Berloso iz Gorice, Ul. Battisti 1, ki je vozil proti Miramarskemu drevoredu Pri nesreči se je Gelain pobil po glavi in levi nogi z verjetnimi kostnimi poškodbami. Lažje se je ranila tudi Berlosova žena Orestella Lantieri, ki se je peljala v moževem avtu in se zaradi nenadnega sunka opraskala po rokah.

Oba ponesrecenca so z rešilnim avtom odpeljali v bolnišnico, kjer so Gelaina sprejeli na nevrokirurški oddelek s prognozo okrevanja v 10 dneh, Lantierijevi pa so dali prvo pomoč in bo okrevala v enem tednu.

Trčenje avtov zaradi mokre ceste

Zaradi spolzkega asfalta je predvčerajšnjim 46-letni Giorgio Petronio s Trga Giarizzole 21 zdrsel s svojim avtom fiat 600 TS 34825 in treščil v avto TS 63048, ki ga je vozil 34-letni Mario Chicco, v katerem se je peljala Chiccova 34-letna žena Santina Cassler. Nesreča se je pripetila okrog 19. ure na križišču Stare istrske ceste in Ul. Zandonai. Pri trčenju sta se ranili Casslerjeva in Petronio. Ponesrečenca so odpeljali v bolnišnico, kjer so Casslerjevo sprejeli na nevrokirurški oddelek s prognozo okrevanja v 20 dneh zaradi udarcev po glavi in dlesnih z verjetnimi poškodbami zob, Petroniu pa so dali prvo pomoč. Okreval bo v 5 dneh.

Z avtom trčil v zid

Ko se je sinoči okrog 22. ure 27-letni izvedenec Guerrino Siderini iz Ul. Mantegna 8 z avtom TS 90758 peljal po pokrajinski cesti s Proseka proti Križu, je na pol poti izgubil oblast nad avtom in se zaletel v zid na desni. Pri nesreči se je ranil po tilniku in pobil po udih. Na nevrokirurškem oddelku bolnišnice se bo moral zdraviti od 10 do 30 dni.

«Novo Cine» zaprt

Tržaški kvestor je z včerajšnjim odlokom odredil zaprtje kina «Novo Cine» v Drevoredu XX. septembra 37 za nedoločen čas, ker so bile higienske in varnostne naprave v dvorani pomanjkljive.

podpiraj dijaško matico

Kino na Občinah

predvaja danes, 7. t. m. z začetkom ob 18. uri technicolor pustolovski film:

(5 DOLARJEV ZA RINGA)

Igrajo:
ANTHONY TABER
VICHY LAGOS
in drugi

KINO «IRIS» PROSEK

predvaja danes, 7. t. m. z začetkom ob 19.30 Cinemascope Technicolor dramatični film:

LA PREDA NUDA

GOLI PLEN)

Igra CORNEL WILDE Prepovedano mladini pod 14. letom!

Goriško-beneški dnevnik

PO PODATKIH GORIŠKE OBMEJNE POLICIJE

V oktobru osebni promet dosegel 1.076.450 prehodov

Tudi promet pri Stupici dosegel nad 86 tisoč prehodov s potnimi listi

Maloobmejni osebni promet na goriškem področju je zabeležil napredek tudi v preteklem oktobru, čeprav ta jesenski mesec spada v dobo, ko preneha poletna turistična sezona, za zimsko pa je še prezgodaj.

Po podatkih obmejne policije smo imeli na tem področju v oktobru 1.076.450 prehodov oseb; od tega je bilo nekaj nad 756 tisoč italijanskih in nekaj nad 320 tisoč drugih državljanov, predvsem Jugoslovanov, ki so šli na drugo stran s prepustnicami, potnimi listi in dvolastniškimi dovoljenji. Največ prehodov so zabeležili, kot vedno, pri Rdeči hiši in sicer skupno skoro 808 tisoč; od tega je bilo nekaj nad 606 tisoč italijanskih in nekaj nad 201 tisoč tujih državljanov.

V primerjavi s preteklim septembrom se je promet povečal za okrog 44 tisoč prehodov, v primerjavi z lanskim oktobrom, ko je znašal okrog 650 tisoč prehodov, pa se je skoro podvojil.

Na prehodu pri Rdeči hiši so zabeležili tudi 37 italijanskih izletniških skupin s 1.056 udeleženci in 44 tujih takih skupin z 898 udeleženci, ki so potovale na sosednje področje.

Tudi na področju Beneške Slovenije so imeli visok osebni promet v oktobru, saj so samo na mejnem prehodu prve kategorije pri Stupici zabeležili kar 86.053 prehodov oseb s potnimi listi. Od tega je bilo nekaj nad 80 tisoč italijanskih in skoro 6 tisoč tujih državljanov S čedadskim avtobusom na progi za Tolmin je potovalo 2.042 potnikov, s tolminskim v obratni smeri pa 2.210 potnikov.

Uspela predstava «Anarhista» v Gorici

Slovensko gledališče iz Trsta je v nedeljo popoldne gostovalo v Katoliškem domu v Gorici s Štokovim «Anarhistom». Čeprav je bilo v nedeljo popoldne skrajno slabo vreme in je prav pred začetkom predstave lilo kot iz škafa, pa je bila udeležba pri predstavi še kar dobra. Zlasti je bilo med občinstvom precej mladine, ki je sledila z zanimanjem dejanju na odru ter se zabavala.

Vsi prisotni so ob koncu izrazili željo, da bi nas tržaški gledališki ansambel, ki je odlično podal vse vloge, kaj kmalu zopet obiskal še s kakšnim drugim delom.

Natečaj diapozitivov z alpskimi motivi

15. novembra zapade rok, v katerem morajo predložiti svoje diapozitive fotografi Treh Benečij, ki se hočejo udeležiti drugega natečaja diapozitivov, z alpskimi motivi goriške sekcije CAI. Pričakujejo dokajšnjo udeležbo, zakaj številne osebe so se za informacije obrnile na tajništvo, ki je v Codellijevi ulici 12.

Razsodišče se bo sestalo 18. novembra ter pregledalo prejeti material. Sestavljajo ga filmski režiser Mario Fantin iz Bologne, fotograf Giuseppe Brisighelli in fotograf Renato de Leinemburg. Naslednji teden bodo najboljša dela predvajali v nekem goriškem kinematografu. Razdelili bodo tudi nagrade, ki so jih prireditelji prejeli od različnih ustanov. Posebno nagrado bo prejel diapozitiv, ki bo ustrezal temi «Od prve do šeste stopnje». Lani so se plasirali samo Benečani; Franco Valent iz Gorice je bil najboljši in je zasedel 10. mesto.

Kobarid - 50 let kasneje

Z več avtobusi se je v nedeljo odpeljala v Kobarid delegacija vojnih invalidov iz Tržiča in okolice, ki jo je vodil tržiški župan Romani. Sprejel jo je predsednik občinske skupščine Tolmin Franc Skok.

V hotelu Central so se predstavniki organizacije invalidov srečali s predstavniki občine Tolmin ter izmenjali zdravice. Župan Romani je povabil delegacijo občine Tolmin, naj uradno obišče Tržič.

VSE PREJ KOT «BISTRA HČI PLANIN»

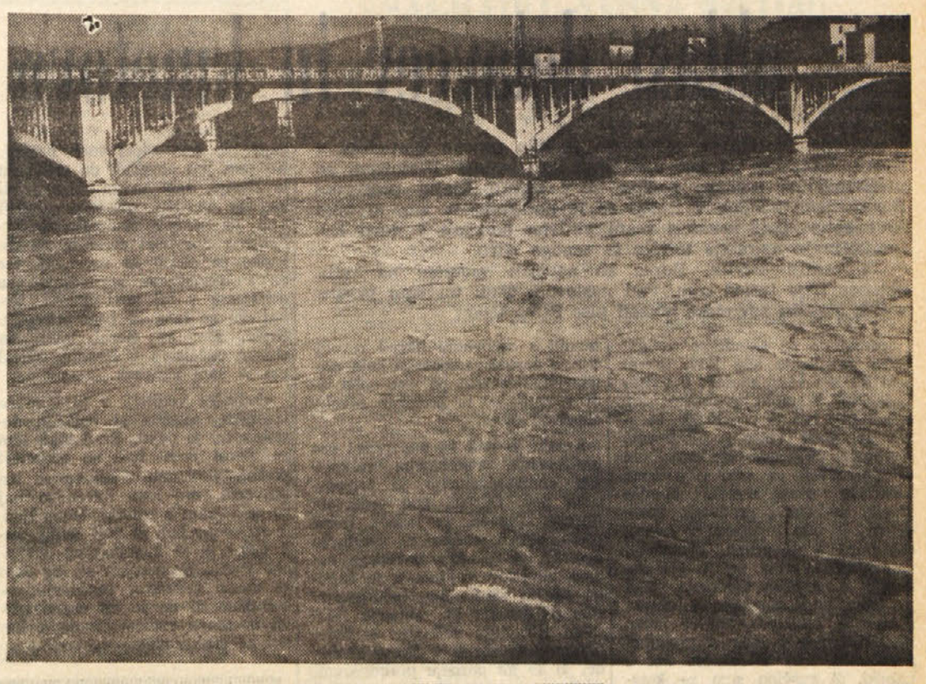

Osebje, ki nadzoruje stanje vode Soče, je bilo včeraj okoli polnoči resno zaskrbljeno, ko je iz elektrane Plave prejelo telefonsko obvestilo, da se vali po strugi Soče 1.340 kubičnih metrov vode na sekundo. Nedeljski nalivi so namreč napolnili vse pritoke, Soča je na mah spremenila svojo barvo in tudi podobo. Postala je grozljiva reka, ki lahko odnaša mostove, poplavlja polja, prinaša razdejanje in nesrečo. Alarmno stanje je pojenjalo proti jutru, ko so iz Plav prihajale pomirjevalne vesti. Ob 5. uri je steklo na sekundo samo še po 886 kubičnih metrov, ob 7. uri pa 850 kubičnih metrov vode. Včeraj čez dan se je položaj še bolj popravil, dasiravno se ni docela normaliziral. Po Soči so se še vedno valile ogromne količine vode, ki so drle skozi odprte zapornice novega jeza pri ločniškem mostu, ustvarjale vrtince in pene ter nadaljevale pot proti morju. Na kraju, kjer teče «bistra hči planin», je včeraj nastala nad 200 metrov široka reka.

Nedeljsko deževje je povzročilo nekaj težav tudi v samem Gradežu, kjer so imeli zaradi pihanja južnih vetrov izredno visoko plimo, tako da je morje zalilo nekatere mestne predele. V Gorici je dež oklestil z vej ovenelo listje, vendar težav z vodo nismo imeli. Včeraj je na vsem lepem nastal lep in razmeroma topel dan, znak, da so se elementi razdivjali.

Na sliki Soča pri ločniškem mostu, posneta z novega jeza.

PREDLOGI ZA DEŽELO PROGRAMACIJO

Vloga zadružništva in javnih ustanov pri gradnji stanovanjskih okrajev

Kako doseči pocenitev in večjo racionalizacijo stanovanjskih in drugih gradenj

Pred dnevi smo pisali o dokumentu, ki ga je poslalo Deželno zadružno gibanje posvetovalni komisiji za deželno gospodarsko načrtovanje, v katerem je predložilo svoje stališče do raznih gospodarskih sektorjev in kakšno mesto naj ti sektorji zavzamejo v splošnem načrtu za prihodnjih pet let.

Poglavje zase v tem dokumentu je posvečeno stanovanjski politiki in izvajanju urbanističnih načrtov. Pri tem je ugotovljeno, da samo večji gradbeni kompleksi, ki so zaokrožena celota z vsemi potrebnimi služnostmi in napravami, lahko koristno uporabljajo najmodernejše tehnične pridobitve v gradnji (racionalizacija delovišč, prefabricirani elementi, gradbeni standard itd.) in s tem tudi pocenijo gradbene stroške; pri tem je treba upoštevati tudi napeljavo vode, plina in elektrike, otroške vrtce, osnovne in druge šole, kulturne in socialne naprave, kar vse spada v skupnost takega mestnega okraja. Zato imajo taki gradbeni kompleksi prednost pred manjšimi zasebnimi gradnjami, ki se ne morejo izvajati na industrijski podlagi.

Pri tem se lahko koristno in učinkovito izvaja gradnja v zadružni obliki, ki bi ob sodelovanju občine in drugih javnih ustanov lahko učinkovito izvajale take gradnje po znatno nižjih cenah. Zasebna gradnja, je rečeno v dokumentu, ne more v tem uspešno tekmovati, ker je poleg drugega zasnovana tudi na podlagi stanovanjske rentabilnosti s takojšnjim izkoriščanjem, ki pa ne more nikamor naprej že ob prvem pojavu krize na tržišču.

Zato ima javna gradnja in tista, ki prejema podporo javnosti, nalogo, da daje nove arhitektonske in stanovanjske oblike mestnim naseljem. Samo v Italiji je razlika med javnimi in zasebnimi gradnjami 1 proti 8, medtem ko je v drugih kapitalističnih državah ta razlika mnogo manjša in je n. pr. v Zahodni Nemčiji razmerje med obema sektorjema skoro enako.

Na področju dežele bi bilo potrebno povezati in uskladiti programe stanovanjskih gradenj CESCAL, deželne uprave, ministrstva za javna dela in drugih takih ustanov, da bi izbirali po enotnem skupnem kriteriju zemljišča za posamezne nove mestne okoliše in da bi jih izgradili po enotnem skupnem načrtu. V tem smislu bi morala javna gradnja voditi tudi zasebno gradnjo.

Dokument se zaključuje z nekaterimi konkretnimi predlogi, med katerimi je ta, naj bi s sodelovanjem takih javnih ustanov, kot so zgoraj navedene, omogočili obratovanje vzornih gradbišč, z vsemi tehničnimi in drugimi pridobitvami, ki bi omogočila pocenitev in še večjo racionalizacijo stanovanjskih in drugih gradenj.

Sporočilo CISL

CISL sporoča, da so se zaključila pogajanja za obnovitev vsedržavne delovne pogodbe za zaprisežene zasebne stražnike, ki predvideva povišek doklade za izredno delo, povečanje števila prostih dni in zvišanje odstotka periodičnega poviška; pogodba bo veljala dve leti.

Aretacija v Ronkah

V Ronkah so aretirali 30-letnega Nazaria Steffèta iz Ul. Raparoni, ker so ga zalotili pijanega in pri kraji. Steffè je opolnoči stopil v bar na Trgu republike. Zahteval je pijačo, in ker je bil že vinjen, mu je barist 31-letni Ellio Filaferro ni hotel dati, Steffè je gredoč iz lokala vzel zavoj biškotov ter stekel čez cesto. Trčil je ob avto in nadaljeval pot. Barist je stekel za njim, vendar ga je Steffè udaril v glavo ter se bo moral zdraviti 8 dni.

V DOBERDOBU IN GORICI

Svečane proslave oktobrske revolucije

V Doberdobu bo danes govoril dr. Šiškovič iz Trsta - Delegacija KPI na proslavi v Novi Gorici

Krajevna sekcija komunistične partije v Doberdobu priredi danes zvečer ob 21. uri v tamkajšnji prosvetni dvorani proslavo 50. obletnice oktobrske revolucije. Slavnostni govor bo imel deželni svetovalec Karel Šiškovič iz Trsta, ki bo govoril o tem pomembnem jubileju in o napredku socializma v svetu v tem obdobju.

V petek 10. t.m. zvečer ob 20.30 pa bo v sejni dvorani Delavske zbornice v Gorici konferenca za okroglo mizo, na kateri bodo pravtako proslavili 50-letnico oktobrske revolucije. O tej temi bodo govorili prof. Rubino, dott. Battello in dr. Fausto.

Prireditelji obeh proslav vabijo člane in prijatelje k čim večji udeležbi.

Sinoči pa je organizirala tako proslavo tudi ZK iz Nove Gorice v tamkajšnji kino dvorani «Soča». Udeležila se je tudi delegacija KPI iz Gorice in njen vodja je imel pozdravni govor na svečanosti.

Mazzinijeva ulica zaprta za promet

Danes bo gradbeno podjetje Caselgrandi začelo z urejevanjem kanalizacije v novo poslopje na vogalu med Mazzinijevo in Rimsko ulico. Delo bo opravljeno predvidoma v dveh dneh. Med tem časom bodo Mazzinijevo ulico zaprli ter odprli za dvosmerni promet Ul. Roma.

Smrtna nesreča lovca iz Rezije

Včeraj so v Ravenci v Reziji pokopali 43-letnega Jožefa Cossa iz vasi Njiva, ki ga je zasul zemeljski plaz, ko je bil v soboto na lovu na Mužcih.

Coss je šel v soboto popoldne s štirimi drugimi lovci-sovaščani na lov na Mužce kjer so opazili nekaj gamsov. Ko so prišli na določeno mesto, so se lovci razšli po različnih poteh ter se domenili, da se bodo po nekaj urah lova zopet zbrali na istem mestu Ko so ostali štirje prišli nazaj in Cossa ni bilo tem, so menili, da je prišel prvi in odšel proti domu. Zato so krenili v dolino tudi sami, tam pa so zvedeli, da ga ni bilo domov.

Takoj so se vrnili v goro in začeli z iskanjem. Nekaj pred polnočjo so v resnici našli lovca napol pokopanega pod zemeljskim plazom ter ugotovili, da je mrtev. V nedeljo dopoldne so organizirali dve reševalni ekipi, ki sta prepeljali truplo ponesrečenca v mrtvašnico v Ravenci na razpolago sodnim oblastem za predpisani ogled in ugotovitev smrti. Zdravnik dr. Malzone je ugotovil, da je nastopila smrt zaradi zmečkanih pljuč pod zemeljsko maso, ki je Cossa zasula, ter je dal dovoljenje za pokop.

Pokojnik je pustil ženo in štiri otroke v starosti od 10 do 19 let. Njegova smrt je globoko pretresla vse vaščane.

Obvestila ministrstva za prireditve

Ministrstvo za turizem in prireditve je objavilo navodila za dosego podpore operetnim skupinam v letošnji sezoni. Pojasnila je mogoče dobiti na tiskovnem uradu prefekture.

Razna obvestila

Upravni odbor podpornega društva Dijaška matica bo imela sejo danes, 7. novembra t.l. ob 20. uri na sedežu v Trstu, Ul. Geppa 9.

Kino

Gorica

VERDI. 17.15: «C'era una volta», S. Loren in O. Sharif. Italijanski kinemaskope v barvah.

CORSO. 17.15: «La cintura di castità», Monica Vitti in T. Curtis. Italijanski barvni film; mladini pod 14. letom vstop prepovedan.

MODERNISSIMO. 16.30: «Edipo re», A. Valli in F. Citti. Kinemaskopski film v barvah; mladini pod 18. letom prepovedano.

CENTRALE. 16.30—21.30: «Dinamite Jim», Luis Davil in Fernando Fancho, ital.-španski film v barvah in kinemaskopu.

VITTORIA. 17.15: «Il bello, il brutto ed il cretino», Franco Franchi in Ciccio Ingrassia. Italijanski barvni film.

Tržič

AZZURRO. 17.30—22: «Il tigre», V. Gassman in E. Parker. Barvni film.

EXCELSIOR. 16—22: «La Bibbia», A. Gardner, P. O. Thoole in S. Boyd. Kinemaskope v barvah.

PRINCIPE. 17.30—22: «Grand prix», J. Gardner, E. M. Saint in J. Montand, v kinemaskopu in barvah.

Ronke

EXCELSIOR. Zaprt.

RIO. 19—21.30: «Il mostero dell'isola dei gabbiani», Susanna Leigh, v barvah.

DEŽURNE LEKARNE

V GORICI

Danes ves dan in ponoči je odprta lekarna TAVASANI, Korzo Italija 10; tel. 25-76.

V TRŽIČU

Danes ves dan in ponoči je odprta v Tržiču lekarna «AL REDENTORE» dr. Ennerija in de Nordisa, Ul. F.lli Rosselli 21 — tel. 72340.

V RONKAH

Danes ves dan in ponoči je odprta v Ronkah lekarna «ALL'ANGELO» dr. Sergia Olivettija, Ul. Roma št. 23, tel. 72393.

VČERAJ PONOČI NA MAJNICI

Zaradi spanca ali luže na cesti je avtomobilist zavozil v smrt

S ceste je zavozil na povratku iz Jugoslavije

V prometni nesreči na Majnici je izgubil življenje 30-letni Franco Ernesto Sattolo, sirar iz Trivigiana pri Vidmu. Nesreča se je pripetila med nalivom ob 2.30.

Sattolo se je za volanom svojega fiata 1300 z registracijo UD 79532 vračal iz Jugoslavije. Prevozil je cesto na Majnici ter se že bližal Farri, ko je na vsem lepem zavozil s ceste, se udaril v glavo ter bil pri priči mrtev. Nesreča se je zgodila hipoma ter voznik ni mogel ničesar ukreniti, ko je vozilo trčilo ob prvi obcestni kamen. Verjetno se je nagnilo na stran ter udarilo ob steber s prometnim znamenjem, ki je streho potisnil v samo kabino. Pri tem je Sattolo udarilo v glavo. Vozilo je predrlo živo ograjo ter se ustavilo na njivi. Stanovalci iz bližnjih hiš, ki so prvi po ropotu na cesti sklepali, da se je nekaj zgodilo, so prihiteli k vozilu ter našli Sattola za volanom kot bi spal. Šele ko so ga dodobra pogledali, so ugotovili, da je mrtev.

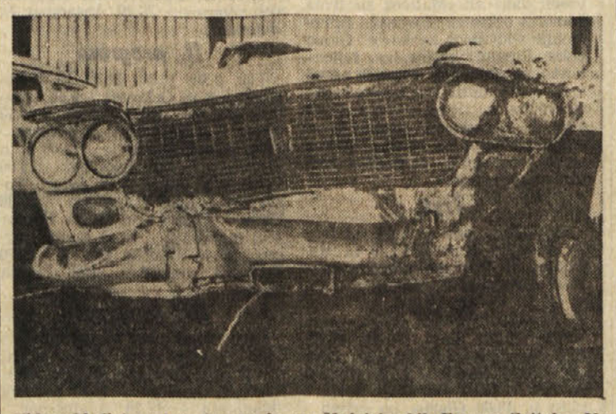

Videmski fiat, s katerim se je na Majnici ubil Franco Sattola. Na sliki strehe skoraj ni videti, ker se je vdrla v kabino ter voznika udarila v glavo

Vzrokov za nesrečo je lahko več Možno je, da je šofer zaspal za volanom. Ker je močno deževalo, je lahko zavozil v lužo, ki je spremenila smer vozila. Zaradi vode na cesti so v nedeljo pozno popoldne zapeljali pri letališču v Ajdovščini s ceste kar trije avtomobili.

OB 50. OBLETNICI OKTOBRSKE REVOLUCIJE

«Imamo za svojo dolžnost braniti oblast delavcev in kmetov»

V dneh oktobrske revolucije je bilo mnogo Slovencev v Rusiji. Prišli so tja kot ujeti avstrijski vojaki. Ujetništvo so preživljali na različne načine in v raznih krajih prostrane Rusije. Njih bivanje v Rusiji se je potegnilo še leta in tako so nekateri bolj nekateri manj aktivno posegali v novo življenje, ki je marsikje terjalo še mnogo borb.

V zadnji številki Borca so napisali spomine na velik oktober trije izmed njih. Pod naslovom Tudi mi smo prispevali k utrditvi sovjetske oblasti piše Peter Uzar:

Spominjam se oktobrske socialistične revolucije leta 1917, takrat sem bil kot vojni ujetnik v mestu Taškentu, središču srednjeazijskih dežel. Bilo nas je več 10.000, zbranih iz vseh vetrov: Slovencev, Hrvatov, Nemcev, Madžarov in drugih. Živeli pa smo v velikem taborišču zunaj mesta. Manjše število ujetnikov, predvsem rokodelcev, je bilo zaposleno v mestu, delali so v tovarnah, obrtniških delavnicah, večina pa je prebijala čas v barakah taborišča. Tudi jaz sem hodil na delo v mesto, straža je bila površna in lahko smo prihajali v stik s civilnimi prebivalci, tako z ruskimi kot z Uzbeki. Z ruščino sem se kmalu seznanil, kakor večina Slovencev in Hrvatov, bral sem časopise in pozneje brošure v ruščini.

Zanimanje za novice je bilo takrat veliko. Bilo je namreč že tretje leto vojne, a konca ji ni bilo videti in nihče nam ni mogel povedati, kako dolgo bomo še živeli daleč od svojih domov in družin. In tedaj je izbruhnila revolucija, car je bil odstavljen, ljudstvo se je začelo vznemirjati, glasno je zahtevalo svoje pravice in terjalo obračun. Seveda so ti dogodki februarja in marca leta 1917 tudi nas, vojne ujetnike, silno zanimali. Brali in slišali smo o začasni vladi v Petrogradu, s Kerenskim na čelu. Julija in avgusta so se vračali s fronte v Taškent ruski vojaki z orožjem in napolnili vse vojašnice. Zdi se mi, da je bil prav avgusta na Moskovski cesti velik zbor delavcev in vojaške garnizije, kjer so govorili o tem, ali nadaljevati vojno ali ne. Tudi druga pereča vprašanja so bila na dnevnem redu. Shod se je končal s pretepom, delavci in vojaki so obračunali z nekim generalom in polkovnikom, ki sta se zavzemala za vojno do zmagoslavnega konca. Situacija v Taškentu je postala tako revolucionarna, da je Kerenski septembra tja poslal iz Rusije več kozaških enot. Hotel je zatreti ljudsko gibanje, ki se je širilo z veliko naglico.

Že takrat smo slišali o delavskih in vojaških odposlancih, o sovjetih, o boljševikih. Reakcionarjem so bili trn v peti. Zgodaj zjutraj 25. oktobra po takratnem koledarju je skupina oficirjev in kadetov razorožila drugi polk v mestu. Z dvema blindiranima avtomobiloma so se napotili še v vojašnice IV. in V. polka, da bi ju razorožili .Na poti mimo železniškega naselja so bili napadeni. Železničarji so z granatami uničili oklopne avtomobile, oficirji in kadeti so se morali umakniti. Železničarji si zasedli glavni kolodvor in vse podredili svojemu sovjetu. Kozaki, ki jih je bil poslal Kerenski, so ostali nevtralni. Oficirji, kadeti in sploh vsi beli so se zatekli v taškentsko trdnjavo. Okrog nje se je vedno bolj zoževal obroč. Po sedemdnevnih bojih je bila trdnjava zavzeta in razglašena oblast delavcev in kmetov, to je sovjetska oblast. Tako je v Taškentu zmagala boljševiška revolucija.

Takrat sem prvič slišal ime Lenin, potem imena Marxa in Engelsa, videl sem njihove slike, ki so jih nosili demonstranti pri pogrebu padlih revolucionarjev.

Začelo se je utrjevanje delavsko-kmečke oblasti. Levi in socialrevolucionarji so se pridružili boljševiški partiji; ustanovili so rdeče sindikate, kjer smo delali tudi mi, vojni ujetniki, kar nas je delalo v tovarnah in delavnicah. Bila je vrsta sestankov, na katerih smo govorili, kako naj delavci upravljajo podjetja. Tako je kmalu preteklo eno leto od oktobra 1917. Mi, vojni ujetniki, se nismo mogli vrniti v Avstrijo in Nemčijo, čeprav je bil že konec imperialistične vojne. Medtem se je namreč v Rusiji razvnela državljanska vojna. Generali Denikin, Judenič, admiral Kolčak in pozneje Vrangl, na Ukrajini pa Petljura, so organizirali oborožene pohode proti sovjetski oblasti. Železniška proga iz srednje Azije v Rusijo je bila zdaj v rokah rdečih, zdaj v rokah belih. Promet je bil včasih popolnoma ukinjen. Dejansko nam je bila pot odrezana in smo morali ostati v Taškentu. Vedno več se nas je zaposlovalo v podjetjih, vedno bolj aktivno smo se pridruževali novemu gibanju. Nekateri vojni ujetniki, med njimi nemški socialdemokrati, so sicer govorili: «Ni naša stvar vmešavati se v ruske zadeve.» Pri tem so se sklicevali na II. internacionalo in govorili: «Ko pridemo domov, se bomo tam zavzeli za svojo lastno usodo.» Vendar se je večina polagoma aktivirala in stopala v družbeno življenje. Jeseni 1918 je bila ustanovljena taškentska organizacija KP inozemskih delavcev in kmetov. V začetku smo bili vsi skupaj — Nemci, Madžari, Čehi in Jugoslovani. Na shodih in sestankih so govorili v raznih jezikih in vsak govor so sproti prevajali na drug jezik. Ker je to zavlačevalo sestanke, je pozneje vsaka narodnost organizirala svojo sekcijo. Naša sekcija se je imenovala jugoslovanska. V sekciji smo se seznanili z osnovnimi načeli revolucije, o naravi razrednega boja proletariata, večkrat pa smo odšli tudi v knjižnico in prebirali revolucionarno čtivo.

Kmalu je tudi za nas prišel čas preizkušnje. Potuhnjena taškentska kontrarevolucija je pripravljala puč. Odredi, pod vodstvom nekega Osipova, so zasedli važne postojanke v mestu in zverinsko umorili predsednika izvršnega odbora sovjetov Vojtinceva in tajnika rdečih sindikatov Tačurinarja. Bila je nedelja 19. januarja 1919. Člani KP tujih delavcev in kmetov smo se zbrali v Domu svobode, ki so ga pozneje preimenovali v Dom sovjetov, da na sestanku razpravljamo o tem, ali naj ostanemo nevtralni ali se pridružimo z orožjem v roki ruskim delavcem proti kontrarevoluciji. Na sestanku smo bili sami, ni bilo nobenega zastopnika krajevnih oblasti, saj niso imeli časa. Tovariš Kokotović, delavec iz Hrvatske, eden najagilnejših članov partije, je predlagal resolucijo, v kateri bi napisali: «Ne glede na deželo, kjer smo, imamo kot internacionalisti za svojo dolžnost braniti oblast delavcev in kmetov.» Resolucija je bila sprejeta z veliko večino glasov. Takoj po sestanku smo dobili orožje in se napotili na postojanke. Po dveh dnevih borbe je bila kontrarevolucija zadušena. Zdi se mi, da je bilo v naši skupini takrat osem Slovencev. Iz tistih let se spominjam tudi proslave petdesetletnice pariške komune, ko je k nam v Taškent prišel znameniti rdeči general Frunze. Proslava je bila 21. marca 1921. leta. Še istega leta sem se začel pripravljati na odhod v domovino. Tedaj pa smo že brali v časopisih, da je Komunistična partija Jugoslavije prepovedana. Ta novica nas je zelo presunila. Takoj ko smo izvedeli za to, smo začeli razpravljati ure in ure o tem, kaj bomo pripovedovali ljudem v domovini o ruski revoluciji. Od tistega dne dalje smo se začeli še bolj zanimati za vse podrobnosti novega ruskega življenja, da bi o tem pripovedovali doma.

Ko smo se vračali v domovino, smo se ustavili v Moskvi. Spominjam se, da nam je pred odhodom iz glavnega mesta govoril neki delavski voditelj o uspehih ruskih kmetov in delavcev v prvih letih po revoluciji; naročal nam je, naj te izkušnje prenesemo v svoj kraj. Po skoraj dvomesečni vožnji smo prispeli v Maribor.

Namesto da bi nas bili na postaji pričakali predstavniki oblasti, so bili tu orožniki. Ko smo po tolikih letih stopili na domačo tla, so nas gnali takoj po prihodu v karanteno. Pregledali so naše kovčke, potem začeli zasliševati o tem, kaj smo delali v SZ in kdo je sodeloval v revoluciji. Svoje sodelovanje smo jim seveda zanikali. Govorili smo jim, da smo delali na polju in v raznih delavnicah. Spominjam se, da je policijski komisar poklical vsakega k sebi in spraševal, če mislimo, da bo ostala ta oblast večno. Vsi smo mu enako odgovarjali. Večina delavcev in kmetov je za to oblast. Po tednu karantene so nas izpustili. Vsakemu so dali po 50 par, potem so nas spremili do postaje. Tik pred odhodom pa nam je dal orožnik, ki nas je spremljal, brezplačno železniško karto do naših prebivališč. Spominjam se, da sem prišel pozno zvečer v Ljubljano. Vlaki na Gorenjsko niso več vozili, zato mi ni preostalo drugega kakor počakati do jutra. Denarja, da bi šel spat v kakšen hotel ali gostilno, seveda nisem imel.

Tistega večera je bilo na postaji precej vojakov; ko me je videl neki podoficir, kako sem hodil gor in dol po peronu, me je poklical in povabil v stražarnico poleg kolodvora. Vabilo mi je bilo seveda po godu. Stopil sem v stražarnico, ki je bila polna vojakov. Med njimi sem se počutil dobro, kajti bil sem zopet med našimi. Ko sem jim povedal, da prihajam iz Rusije, sem moral odgovarjati na sto in sto vprašanj. Opazil sem, da se zelo zanimajo za življenje v Sovjetski zvezi in za dogodke po oktobrski revoluciji ter da s simpatijami spremljajo vsa dogajanja v tej novi državi. Nekaj dni po tem, ko sem prispel v Križe, sem se moral javiti na sresko načelstvo v Kranju. Klical me je sam načelnik.

«Politični voditelji v SHS so že izvoljeni, poiščite si delo in delajte,» mi je dejal. Prav tako sem se moral javiti tudi na orožniški postaji v Tržiču. Tudi tu so me posvarili, naj bom miren in naj se ne vtikam v politiko. Toda ljudje so vedno bolj in bolj hodili okoli mene in se zanimali za Sovjetsko zvezo. Spominjam se, da sem se moral čestokrat zagovarjati orožnikom, ti pa so mi vedno znova in znova zabičevali, da o Rusiji ne smem ničesar govoriti.

Oddelek Rdeče armade na konjih

Kapitan

SERGEJ ALEKSANDROVIČ JESENIN (1895-1925)

Nikogar spev ni moj
slavil z zdravico,
poznal krmarja ni
doslej planet.
Le on samò
je z dvignjeno desnico
dejal, da ena je družina
svet.

Omamljen nisem
s himnami junaku,
od krvotoka v žilah
ne drhtim,
a srečen sem,
da v dneh, podobnih mraku,
sem s čustvi istimi
živel in dihal
z njimi.

In ne le nas,
ki nam vse to
je blizu,
še slone srh
začudenja prešine,
kako preprosti deček,
rojen v Simbirsku,
postal krmar je
svoje domovine.

V valov bučanju
je v svojih mislih,
zdaj lahno strog,
zdaj nežno mil
marksistično
nemalo mislil
in prav po leninsko
ustvarjal cilj:

Le toliko slonel je
nad krmilom
v razumnosti,
poguma poln,
da je greben
jemal valovom silo
in prosto pot
dobival čoln.

On je krmar
in kapitan.
Mar strašni z njim
zahrbtni so viharji?
Glej, iz vseh dežel
mu stala je ob stran
vsa partija — njega
mornarji.

Ni plašen
ta, kdor vajen ni morja:
v namen najboljši
ti, ki so te sreče,
ko stopijo na trdna tlà,
prižgò
za smer luči svetleče.

Tedaj poet
in to ne jaz,
usode druge
in ne moje
med vami pesem
borbi v čast
vam z novimi
besedami zapoje.

In rekel bo:
«Mornar samo je ta,
kdor v bojih prekaljen
nezmotno
odkril ljudem sveta
doslej nevideno je
kopno.»

II. SALON POHIŠTVA V LJUBLJANI

Ne le funkcionalen pomen pohištva temveč tudi estetska komponenta

Z letno vrednostjo 30 milijonov dolarjev izvoza zavzema Jugoslavija osmo mesto na mednarodnem trgu s pohištvom

Na Gospodarskem razstavišču v Ljubljani so v soboto slovesno odprli II. salon pohištva, ki je pravzaprav že deveta razstava izdelkov lesne predelovalne industrije v glavnem mestu Slovenije, a ki je bila do nedavnega združena z mednarodnim lesnim sejmom. Razvoj proizvajalne tehnike, domačega in še posebno tujega tržišča pa je organizatorje lesnih prireditev na Gospodarskem razstavišču pripravil do tega, da so razdelili vsakoletni prikaz z lesnega področja na dve ločeni razstavi, na razstavo lesa in strojev za lesno industrijo ter polizdelke, in pa na razstavo izdelanega pohištva. Ti razstavi si zdaj redno sledita na Gospodarskem razstavišču izmenično, eno leto razstava lesa in strojev za lesno industrijo, drugo leto pa razstava pohištva.

Otvoritveni govor je imel predsednik Združenja lesne industrije SR Slovenije Jože Knez, ki je v imenu razstavljavcev pozdravil prisotne goste in predstavnike oblasti, med katerimi so bili tudi podpredsednik izvršnega sveta RS Vinko Hafner, predsednik gospodarskega zbora RS Miran Goslar, člana izvršnega sveta SRS Rino Simoneti in inž. Miran Mejak, predsednik gospodarske zbornice SRS Leopold Krese, številni predstavniki konzularnega zbora, gospodarskih organizacij in razstavljavcev ter povabljenih gostov. Govornik je naglasil, da so se organizatorji odločili za ločeno razstavljanje pohištva v okviru «salonov» tudi zato, da bi se prilagodili splošni tendenci v Evropi, ki že dalj časa šteje podobne prireditve v Koelnu, Parizu in Milanu, in ker so prav ti saloni pohištva tisti dejavniki, ki morajo zagotavljati proizvodnji in potrošnji tega blaga več vzporednih impulzov. Pohištvo namreč ni blago, ki bi imelo le funkcionalen namen; skoraj enaka, če ne močnejša, je tudi njegova estetska komponenta. Zato se razvija njegova proizvodnja predvsem v iskanju novih oblik, prijetnih in primernih za dobro počutje človeka v njegovem domu. Salon ima torej nalogo, da pospešuje oblikovanje pohištva in da poleg tega tudi zasleduje konkretne poslovne smotre. Prav na teh prireditvah se namreč ustvarjajo najtesnejši stiki med proizvodnjo, trgovino in potrošnjo.

Pohištvena industrija v Jugoslaviji namerava postaviti svojo stalno razstavno izložbo v Salonu pohištva v Ljubljani. Ta salon naj bi tudi pripomogel k nadaljnjemu razvoju izvoza pohištva v svet: danes izvaža Jugoslavija nad 30 odst. vse svoje proizvodnje pohištva, v republiki Sloveniji pa naraste ta delež na 40 odst. Z letno vrednostjo 30 milijonov dolarjev izvoza zavzema Jugoslavija osmo mesto na mednarodnem trgu s pohištvom. V prihodnje naj bi se ta delež v mednarodnem merilu še povečal. Jugoslavija namerava s tem namenom vpeljati zlasti vrsto izvirnih modelov, kar ji bo omogočilo višjo rentabilnost izvoza. Hkrati pa zahteva stalno dviganje kvalitete izdelanega pohištva tudi sodobno domače tržišče, na katerega lahko prodrejo le tista podjetja, ki se lahko ponašajo s kvalitetno proizvodnjo, medtem ko ostaja slabše pohištvo na zalogi. Postopnemu dviganju kvalitete v proizvodnji se bo morala pridružiti še primerna reklama in prav s tega vidika zavzema Salon pohištva v Ljubljani čedalje pomembnejšo vlogo. Letos nastopa v okviru salona 87 razstavljavcev, in sicer povečini iz Slovenije. V prihodnje pa naj bi se povečalo zlasti število razstavljavcev iz drugih jugoslovanskih republik. Glede na to, da se v zadnjem času organizirajo podobne razstave tudi v Beogradu in Zagrebu, pa se bo morala vsaka izmed treh razstav v prihodnje odločiti za določeno smer specializacije. Za Ljubljano naj bi obveljala specializacija v razstavljanju novih modelov, je zaključil predsednik Knez, kar pa ne bi smelo izključevati razstavljanja tekočih modelov zaradi prodaje.

Član izvršnega sveta SRS inž. Miran Mejak pa je nato v krajšem govoru napovedal, da bo v prihodnje razstavni program salona občutno razširjen ter bo obsegal poleg samega pohištva tudi izdelke tekstilne industrije, kovinske industrije, industrije nekovin, elektroindustrije in še posebno električne naprave za gospodinjstvo. «Industrija pohištva, je naglasil ing. Mejak, ne prikazuje v zadnjem času kakega spektakularnega dviga proizvodnje, vendar pa so gibanja, ki se vršijo znotraj proizvodnje, kvalitetna in usmerjena predvsem k bistvenim izboljšavam organizacije dela, oblikovanja, iskanja najsodobnejših modelov in funkcionalnosti.»

Sledil je ogled paviljonov, v katerih so, kakor rečeno, zbrani najnovejši izdelki domače lesno-predelovalne industrije Razstava preseneča zaradi številnih novih rešitev, visokokvalitetnih izdelkov in modernih prijemov v proizvodnem procesu. Razstava obsega izdelke iz raznih esenc, poleg tega pa je na njej tudi plastična masa primerno zastopana. V nekaterih rešitvah je električni aparat za gospodinjstvo vključen v zaokroženo kompozicijo posameznih garnitur, kar nas med drugim spominja na temo, ki so jo načeli tudi v okviru lesnih in pohištvenih prireditev letošnjega tržaškega velesejma.

S tem sejmom, ki ostane odprt do 12. t.m., se zaključuje letošnje plodno delovanje Gospodarskega razstavišča, njegovo vodstvo pa je prav te dni objavilo program razstav v letu 1968: spisek obsega 13. modni sejem v januarju, 3. bienale industrijskega oblikovanja v aprilu in maju, 7. mednarodni sejem Alpe-Adria prav tako v maju, 8. mednarodni lesni sejem v juniju, 14. mednarodno vinsko razstavo in 3. razstavo gostinskih in turističnih naprav v avgustu in septembru ter 15. mednarodno razstavo «Sodobna elektronika» v mesecu oktobru.

Igralka June Thorburn (35 let) je med žrtvami letalske nesreče, ki se je dogodila v soboto zvečer 80 km južnozahodno od Londona. Pri nesreči je bilo 37 mrtvih, vsi potniki in posadka. — Thorburt je nastopala v filmih, še bolj pa je bila poznana po svojih nastopih na televiziji

Na slovesnosti ob sklepu X. slovenskih športnih iger v soboto zvečer v Kulturnem domu sta prejela diplomi tudi prva slovenska olimpijca in zmagovalca Rudolf Cvetko, sabljač, (prva slika) in Leon Stukelj, telovadec, (druga slika). Pokale občin Dolina, Nabrežina in Zgonik so podelili župani Dušan Lovriha (tretja slika), Drago Legiša (četrta slika) in Josip Guštin (peta slika)

RADIO TELEVIZIJA

TOREK, 7. NOVEMBRA 1967

Radio Trst A

8.15, 13.15, 14.15, 20.15 Poročila - 7.00 Koledar - 7.30 Jutranja glasba - 11.35 Šopek slovenskih pesmi - 12.00 Iz slovenske folklore - 12.30 Za vsakogar nekaj - 13.30 Glasba po željah - 17.00 Igra skupina «I Leggendari» iz Gorice - 17.20 Slovenščina za Slovence 6. oddaja (prof. M. Jevnikar) - 17.30 Orkester Armanda De La Trinidada - 17.40 Radijska univerza: Dr. Danilo Sedmak: Osnove psihologije: 6. oddaja: «Predstavljanje» - 17.50 Ljudske pesmi: zbor «Vinko Vodopivec» pod vodstvom Antona Nanuta - 18.15 Umetnost, književnost in prireditve - 18.30 Pianist Gabrijel Devetak: Giovanni Battista Serini, Sonata v e duru - 19.10 Plošče za vas, quiz oddaja — pripravlja Danilo Lovrečič - 20.00 Šport - 20.35 Janez Krstnik Novak: «Figaro», glasba za komedijo «Ta veseli dan» ali «Matiček se ženi», komorni orkester Slovenske filharmonije vodi Bogo Leskovic: Gioacchino Rossini: «L'inganno felice», burka enodejanka; orkester «Alessandro Scarlatti» italijanske radiotelevizije iz Neaplja vodi Carlo Franci - v odmoru (približno ob 21.00): «Pogled za kulise», pripravil Dušan Pertot - 22.45 Črni cvet, jazzovska revija.

Trst

13.15 Juke box - 13.40 Gastone de Zuccoli: Jesen - 13.50 O. Ramous: «Il farmaco portentoso» - 14.20 Ansambel F. Russo.

Koper

7.30, 12.30, 13.30, 14.30, 17.30, 19.15 Poročila 7.10 Jutranja glasba - 10.15 Plošče - 11.00 Otroški koticek - 11.30 Današnji pevci - 12.00 in 13.00 Glasba po željah - 13.40 Pojeta Stane Mancini in Connie Francis - 14.00 Mladim poslušalcem: «Hrustač», igra - 14.15 Poje zbor osnovne šole iz Solkana - 14.45 Za prijetno razpoloženje - 15.30 Iz operetnega sveta - 16.30 Tretja stran - 16.45 Basist Tomislav Neralić - 17.15 Parada orkestrov - 17.40 Slovenski ansambli - 18.00 in 19.30 Prenos RL - 19.00 Poje Dusty Springfield - 22.10 Orkester Monty Sunshine - 22.35 Glasba za lahko noč.

Nacionalni program

7.00, 8.00, 13.00, 15.00 20.00 Poročila - 8.30 Pevci lahke glasbe - 9.10 Baxter, Bizet, Ravel in drugi - 10.05 Šola - 10.35 in 11.00 Ura glasbe - 11.30 Glasbena antologija - 12.05 Kontrapunkt - 14.40 Italijanske pesmi 15.35 Avtomobilski salon v Turinu 15.45 Glasbeni album - 16.00 Program za mladino - 16.30 Nove francoske plošče - 17.35 Interpretacije Chopina - 17.20 Roman - 18.15 Glasba za mladino - 21.00 D. Fabbri: «La leggenda del ritorno» - 22.30 Ansambel N. Rotondo.

II. program

7.30, 8.30, 13.30, 14.30, 19.30 Poročila - 8.45 Orkester 9.40 Glasbeni album - 10.00 Roman - 10.15 Jazz - 11.00 Filmske novosti - 11.45 Pesmi desetletja - 13.00 Rita in Teddy - 14.04 Juke box - 15.00 Vrtiljak pesmi - 15.15 Arturo Toscanini - 16.05 Rapsodija - 16.38 Pesmi - 17.35 Carlo Maria Pensa: «Gli innocenti» 18.35 Enotni razred - 20.40 Filmska glasba - 21.00 Poljudna znanost - 21.50 Plesna glasba.

III. program

10.00 Skladbe za klavičembalo - 10.20 Brucknerjeva simfonija št. 6 - 12.20 Čajkovski - 13.10 Recital kvarteta Janaček - 16.30 Sodobni skladatelji - 17.20 Angleščina - 18.30 Lahka glasba - 18.45 Sodobna arhitektura - 19.15 Koncert - 20.30 50-letnica ruske revolucije

Slovenija

8.00 Poročila - 8.08 Slovanske operne arije - 8.55 Radijska šola - 9.25 Belokranjske narodne v priredbi Marjana Vodopivca - 9.40 Cicibanov svet 11.00 Poročila — Turistični napotki za tuje goste - 11.15 V ritmu današnjih dni - 12.10 Radovan Gobec: Svobodna zemlja — kantata za soliste, zbor in orkester - 12.40 Igrajo pihalne godbe - 14.05 Pet minut za novo pesmico: Slavko Mihelčič: Rok se igra - 14.25 Lahka glasba nemških avtorjev 15.20 Glasbeni intermezzo 17.05 Igra simfonični orkester RTV Ljubljana: P. I. Čajkovski, D. Škerl, B. Smetana - 18.15 Pesmi borbe in revolucije - 20.00 Radijska igra: John Reed-Duško Car: Deset dni, ki so pretresli svet (prva izvedba) - 22.00 Poročila 22.15 Jugoslovanska glasba: P. Ramovž, B. Ristič - 23.05 Literarni nokturno: A. Blok: Skiti.

Ital. televizija

Od 10.00 do 11.30 Kinematografski program 17.30 Dnevnik - 17.45 Program za mladino - 18.45 Nabožna oddaja - 19.10 Koncert pianista L. Lessona - 19.45 Šport in kronika - 20.30 Dnevnik - 21.00 C. Meano: «La nascita di Salomè»

II. kanal

21.00 Dnevnik 21.15 TV pošta - 22.15 «Qua la mano», glasbeni program.

Jug. televizija

10.00 Ob obletnici oktobrske revolucije - 14.50 TV v šoli - 15.40 Angleščina - 16.15 «Maček, podlasica in zajček», film - 16.30 Parada ob 50-letnici oktobrske revolucije v Moskvi - 18.45 Obzornik - 19.15 Leningrad: Pozdrav z Aurore - 20.20 Odmevi oktobra v slov. leposlovju - 20.40 «20 let mi je», film - 22.30 Poročila.

HOROSKOP

OVEN (od 21.3. do 20.4.) Poiščite si dobre in zaupanja vredne sodelavce, kajti lotili ste se dela, ki ga sami ne boste zmogli. Utrujeni boste.

BIK (od 21.4. do 20.5.) Pripravite se na razočaranje. Nekaj bo šlo narobe. Verjetno ne boste uspeli niti v tistem, kar ste imeli za rešeno.

DVOJČKA (od 21.5 do 22.6.) Iniciative vam ne manjka, tudi okolje je primerno, in vendar bo materialni uspeh bolj skromen. Jutri bo bolje.

RAK (od 23.6. do 22.7.) Preveč ste optimisti, da bi bili z zaključkom zadeve zadovoljni. Nekoliko nervozni boste in nerazpoloženi

LEV (od 23.7. do 22.8.) Držite besedo, ki ste jo dali, da vam ne bodo pozneje kaj očitali. Krasne in prijetne ure miru in razpoloženja.

DEVICA (od 23.8. do 22.9.) Ne obotavljajte se, ko se vam nudi zelo pozitiven in rentabilen predlog. Bodite dovolj podjetni, da prehitite svojega tekmeca.

TEHTNICA (od 23.9. do 23.10.) Obeta se vam zanimiv konec tedna. Bodite pozorni na dogajanja okrog sebe. Srečne ure z ljubljeno osebo.

ŠKORPIJON (od 24.10. do 22.11.) Zaradi vašega zdravja bo koristno, če pustite za nekaj dni vse dnevne skrbi. Odlično sporazumevanje z ljubljeno osebo.

STRELEC (od 23.11. do 20.12.) Zelo verjetno vam bo povrnjen denar, na katerega niste več računali. Prijatelj bo potreboval vašo pomoč.

KOZOROG (od 21.12. do 20.1.) Brez bojazni za vaš interes ste lahko odločni. Zelo verjetno boste prejeli zelo razveseljivo pismo ljubezenskega značaja.

VODNAR (od 21.1. do 19.2.) Odgovornost, ki jo boste morali prevzeti, bo še bolj obremenila vaše že itak naporno življenje. Previdno pismo.

RIBI (od 20.2 do 20.3.) Neka ponudba za sodelovanje vas bo navdušila, vendar ne bo solidna. Izogibajte se naglemu ocenjevanju stvari in oseb.

športšportšportšportšport

Z DELEGACIJO ZVEZE ZA TELESNO KULTURO SLOVENIJE PO NAŠI OKOLICI

Olimpijca Rudolf Cvetko in Leon Štukelj častna člana trebenskega Š.d. Primorec

Od Bazovice mimo Padriča do Trebč s postankom na sedežih športnih društev

(Nadaljevanje s 1. strani)

v bližnji bodočnosti (upajmo) nogometno igrišče in druge športne nagrade Gaje.

V Trebčah so bili vsi presenečeni nad toplim sprejemom s strani predstavnikov športnega društva Primorec. Predsednik Marcel Kralj je gostom pokazal društvene prostore in igrišče ter jih nato povabil na kozarec novega domačega vina. V kratkem pozdravnem nagovoru je omenil, da je bilo društvo ustanovljeno 1903. leta in da bi zelo radi povezali stike z društvi v matični domovini. Da bi počastili ta obisk, bo športno društvo Primorec poslalo obema prisotnima olimpijcema Cvetku in Štuklju izkaznice častnih članov s spominskim pergamentom. M. Kralju in prisotnim članom Primorca se je za topel sprejem zahvalil predsednik ZTKS tov. Arigler, ki je izrazil željo, da bi poglobili stike in jim je obljubil, če ne drugega, pa vsaj moralno pomoč.

Do zadnjega izmenjavanja mnenj je prišlo na Repentabru, kjer je komisija za šport in mladino pri SKGZ priredila ob zaključku letošnjih športnih iger gostom iz Slovenije, članom organizacijskega odbora in predstavnikom vseh naših športnih društev, kosilo.

Predsednik SKGZ Boris Race je v svojem pozdravnem nagovoru pripomnil, da so lahko naši športniki ponosni na priznanja občinskega odbornika za šport Luciana Ceschia. Pred leti tega ne bi bili deležni. To je prvenstveno sad resnosti dela Bora in drugih društev, vendar je tudi posledica novega vzdušja. Veliko priznanje je tudi obisk uglednih športnih predstavnikov iz Slovenije. Posebno presenetljivo je bilo veliko število udeležencev na SSI, zaradi česar si lahko obetamo boljših časov. Prav zaradi tega lahko pričakujemo, da se bo vedno več ljudi vključevalo v drugo delovanja, kar je nujno, ko nadaljujemo z delom in ohranimo položaje, ki jih je treba na vsak način obdržati. SKGZ obljublja, da bo naredila vse kar je v njeni moči, da bo še podprla športno udejstvovanje na Tržaškem in na Goriškem. V zvezi z vprašanjem gradnje športnega centra, je predsednik SKGZ poudaril nujnost, da se izkoriščajo možnosti, o katerih je med zaključno slovesnostjo v Kulturnem domu govoril občinski odbornik za šport. Ta je poudaril, da je «odeja», s katero bi morali pokriti potrebe športa sicer majhna, vendar po našem mnenju ne tako majhna, da ne bi ostal kak kos tudi za nas. Ob zaključku je Boris Race čestital k uspehom, ki so največji prav v mobilizacijski sposobnosti športne mladine. K besedi sta se oglasila tudi predsednik ZTKS tov. Arigler in predstavnik šole za telesno vzgojo v Ljubljani Drago Stepišnik. Prvi je izrazil presenečenje nad našim uspešnim delovanjem in je pri nas videl česa je zmožen delavec-idealist. Izredno je bil tudi zadovoljen z novimi stiki, ki naj bi bili v spodbudo za še tesnejše sodelovanje. Stepišnik je podčrtal dejstvo, da smo v teh dneh večkrat izrazili zadovoljstvo nad njihovim obiskom. Hvaležnost in zadovoljstvo pa je na njihovi strani, ker smo jim mi na našem področju prikazali nove prijeme. «Pozno smo odprli oči, vendar na srečo, še ni prepozno. S svoje strani je obljubil, da bo razpravo o športni problematiki razširili tudi na naše področje. To bo njegova naloga.

Predsednik Bora Dušan Košuta se je zahvalil vsem za njihove prijetne besede ter poudaril, da smo vsi čutili potrebo po tovariškem obisku športnih delavcev Slovenije. «Mi potrebujemo vašo strokovno in tudi duhovno pomoč,» je nadaljeval Dušan Košuta, ki je opozoril goste naj jih preveč ne vara videz svobode, ker najdemo vsak dan na naši poti odpor. Res pa je, da so se razmere spremenile na boljše, kar dokazujejo tudi besede občinskega odbornika za šport, ki je priznal naše zasluge. Zavedati pa se tudi moramo, da je naša skrb večkrat bolj kot športu namenjena narodni obrambi. «Prijateljem in gostom nasvidenje, SKGZ pa najlepša hvala za njeno pomoč, brez katere ne bi mogli prikazati kar smo,» je zaključil predsednik Bora, ki je vsem gostom iz Slovenije podaril v znak priznanja kakor tudi jugoslovanskemu konzulu tov. Gačniku, ki je hotel s svojo prisotnostjo počastiti športnike našega področja, značko športnega združenja Bor. K besedi sta se oglasila tudi predsednik organizacijskega odbora 10. SŠI prof. Bojan Pavletič, ki je pripomnil, da sta bila poseg in pomoč SKGZ odločilna za izvedbo športnih manifestacij in še posebno iger, ter prvi častni član Bora Jože Cesar, ki je hotel s svojimi kritičnimi pripombami nakazati nove smeri, ki bi jih moralo športno združenje ubrati v najbližji bodočnosti.

Gostje in udeleženci 10. SSI v dvorani med sobotno zaključno slovesnostjo

Med pozdravnim nagovorom občinskega odbornika za šport Luciana Ceschie

Dušan Košuta predaja Jožetu Cesarju značko prvega častnega člana športnega združenja Bor

Pismo Cerarja prirediteljem SŠI

Spoštovani tovariši

Ob mojem povratku iz Mehike me je čakalo doma vaše pismo, v katerem me vabite, da se udeležim zaključnih svečanosti slovenskih športnih iger v Trstu. Vesel sem tega vabila in počaščen, da ste se spomnili name. Žal pa me po dolgi odsotnosti čakajo doma neodložljive dolžnosti, tako da si v tem času nisem mogel dovoliti tudi tako kratke odsotnosti kot bi bila potrebna za obisk pri Vas. Že čez deset dni me čakajo nova tekmovanja. Časa za priprave je malo in zato Vas prosim, da me opravičite, saj bi se vsekakor sam prav rad udeležil prireditve, ki je takega pomena kot je vaša.

Želim Vam mnogo uspeha v organizaciji kot tudi v kasnejšem delovanju Vaše organizacije. Pošiljam pozdrave vsem udeležencem in organizatorjem.

MIROSLAV CERAR

Ljubljana, 4.11.1967

CASTIONESE - JUVENTINA 1:1 (1:0)

Kljub premoči gostov

Juniorji Juventine premagali sovodenjske 6:0 (3:0)

JUVENTINA: Marušič, Rosolen, Tabaj, Paškulin, Rupil, Nanut, Milocco, Bizaj, Marson, Petejan, Collini.

CASTIONESE: Del Pino, Tonetti, D'Ambrosio, Dose, Toneatto, Scoziero, Gregorat, Geretti, Boaro, Daminato, Monticolo.

STRELCA — p.p. Gregorat 14' (C), d.p. Petejan 2' (J).

KOTJE 4:3 za Juventino.

SODNIK Zanetti iz Aviana.

Nedeljsko srečanje v Castionnsu di Strada ni bilo posebno zanimivo ali lepo po tehnični plati. Predvsem je to zakrivilo blatno igrišče, prepolno luž zaradi komaj minulega naliva. Dež je sicer trajal tudi del prvega polčasa, potem pa je prenehal, tako da se stanje terena med igro vsaj ni poslabšalo.

Prvi polčas je naznačil popolno nadoblast Juventine, čeprav je ravno v tem polčasu Castionese dosegla gol in sicer v 14', ki ga je izvedel Gregorat, desno krilo domačinov. Mnenje je, da je ta točka krivično prisojena, ker je bil igralec ne le trenutno, ampak dalj časa pred golom v out-sideju, tako da je z lahkoto spravil v vrata žogo, ki jo je štandreški vratar od. bil. Kljub temu je Juventina dalje napadla in ni dala domačinom premora. Poskušala je z napadi z vseh strani, streli so bili več ali manj točni, a najboljši je bil Marsonov, kateremu je le vratnica ustavila.

V drugem polčasu so bili živahnejši domačini, a ne v tolikšni meri, da bi resno ogrožali vrata gostov. Ti so bili mirnejši in manj bojeviti, morda nekoliko utrujeni, zato pa prevdarnejši. Ravno v tem polčasu je prišlo že v drugi minuti do izenačenja. Juventina je prešla v napad, Marson je izvedel kazenski strel, ki ga je sicer obramba odbila, toda že je bil pri žogi Petejan in s točnim in hitrim strelom dosegel gol. Še ena prilika za Štadrežce je šla po vodi, ko je spet Marson streljal kot, a mu je usnje le obdrsnilo prečko. Stanje je ostalo do konca nespremenjeno na 1:1, predvsem, ker je še zadnjo resno nevarnost za gostujočo enajsterico preprečil Paškulin, ko je bila celotna ekipa Castionese v napadu in se je njeno levo krilo Monticolo pripravljalo za strel. Pridrvel je Paškulin in v zadnjem hipu pravilno izpodnesel žogo.

Zjutraj je na domačih tleh ekipa juniorjev premagala sosede iz Sovodenj z visokim rezultatom 6:0. V tekmi se je pokazala dobra volja Sovodenjcev, a jim nič ni pomagalo, ker jim manjka tehnična priprava in pogrešajo dobrega vratarja. Pri Juventini pa se vedno bolj opaža dosežek stalne vaje. Gole so dosegli Ferfolja, Cotič, Tomažič, Faganel, Marvin, eden pa je bil avtogol. Za Juventino so igrali Pelizon, Makuc II, Pellizzari, Pavlin, Firrincieli, Makuc I, Tomažič, Cotič, Ferfolja, Marvin, Nardin, Faganel. Za Sovodnje pa je bila ta postava: Tomasič, Graziani, Kovic, Fajt, Pellegrin, Ortolan, Jakin, Florenin, Gulin, Tomšič E., Agrimi in Ožbot.

D. R.

SKUPINA C			
IZIDI			
*Risanese	— Audace	odlož.	
*Pozzuolo	— Sevegliano	2:0	
*Fiumicello	— Lucinico	2:1	
*Porpetto	— Rivignano	0:0	
Juventina	— *Castionese	3:2	
Dolegnano	— Percoto	1:1	
*Ruda	— Terzo	odlož.	
Maranese	— *Poecnia	1:0	
LESTVICA			
Juventina	5	4 1 0 11	5 9
Fiumicello	5	3 2 0 7	4 8
Dolegnano	5	2 3 0 6	3 7
Audax	4	2 2 0 6	4 6
Lucinico	5	1 3 1 6	4 5
Castionese	5	2 1 2 8	6 5
Pozzuolo	5	2 1 2 4	3 5
Percoto	5	1 3 1 5	5 5
Maranese	5	2 1 2 6	6 5
Risanese	4	1 2 1 3	5 4
Rivignano	5	1 2 2 2	5 4
Ruda	4	0 3 1 4	5 3
Pocenia	5	1 1 3 6	8 3
Porpetto	5	0 3 2 3	6 3
Sevegliano	5	1 1 3 3	7 3
Terzo	4	0 1 3 2	6 1

Prihodnje tekme (12.11.)
Sevegliano - Porpetto, Lucinico - Castionese, Terzo - Pocenia, Audax - Ruda, Juventina - Pozzuolo, Percotto - Risanese, Rivignano - Fiumicello, Maranese - Dolegnano.

SAGRADO - VESNA 3:0 (1:0)

Vedno slabše

STRELCI: V 41' Geribizza, v 27' d.p. Braida, v 37' Famea.

SAGRADO: Padovan; Furlan, Gismano; Boscanot, Sgubice, Geotti; Micheloni, Geribizza, Famea, Piccoli in Braida.

VESNA: Gardini; Danilo Sulčič, Marchesan; Finotto, Zoch, Milič; Zmago Košuta, Boris Tence, Renato Košuta, Renner in Raimondo.

SODNIK: Zaccomini (Casarsa).

KOTJE 6:3 za Sagrado.

OPOMBE: Deževno vreme, igrišče blatno. Približno 150 gledalcev (v glavnem Križani). V 41' d.p. je sodnik opomnil Borisa Tenceja (V) zaradi ugovarjanja.

Igrišče v Zagraju, ki je bilo bolj podobno bazenu kot travniku, odsotnost Michelinija, De Micheleja, Rada Tenceja, močno domače moštvo in slaba forma kriških igralcev; to so vzroki visokega poraza Vesne, ki je zapustila zagrajsko igrišče z gladkim 3:0. Kriško moštvo je moralo nadoknaditi vrzeli zaradi odsotnosti nekaterih ključnih igralcev s precej improvizirano postavo, ki je uvrščala v napadu Raimonda, ki na krilu ni nikoli igral, Renner je oblekel majico s številko 10, Boris Tence pa se je lotil Michelinijevega dela, pri čemer ni razočaral.

Domača ekipa pa je že v uvodnih potezah jasno pokazala svoje možnosti. Na sredini je namreč delovala trojica nogometašev (trije vojaki, nam je pojasnil domači trener) Geotti, Geribizza in Piccoli, ki bi lahko nastopala v precej višjih kategorijah. Preigravanja, obvladanja žoge, trikotniki, finte itd. — vse to na blatnem igrišču, ki je izredno oviralo vse nogometaše. In proti tem trem igralcem se je morala pomeriti sredina Vesne, ki je logično podlegla.

Največje breme je morala tako nositi obramba, ki je prvi polčas še kar vzdržala, v drugem delu igre pa je nekoliko odpovedala, predvsem ko so se režiserji pomaknili naprej, da bi prišli do izenačenja. Domačini pa so inteligentno izkoristili te vrzeli in so Križane še dvakrat presenetili. Rezultat 3:0 je popolnoma pravičen.

Za Križane ostane le mila uteha, da je tudi v nedeljo prečka prestregla (in s tem je osem prečk) gol Renata Košute. Na splošno pa kriško moštvo še ni našlo prave igre in predvsem na sredini igrišča manjka povezave.

Goli. V 41' p.p. je Piccoli izrabil neodločenost kriške obrambe in ukanil Gardinija, ki se je prepozno pognal na žogo.

V 27' d.p. je desno krilo Sagrada Micheloni izvedel močan strel, žoga se je odbila od noge prostega (kje so bili kriški branilci?) Fameo, ki je brez težav realiziral.

V 37' najlepši gol. Fomea je preigral dva kriška branilca, zvabil Gardinija izven vrat ter ga presenetil.

—edson—

NA RAZMOČENEM IGRIŠČU

Rosandra 2 Turriaco 1

STRELCI — v 4' d. p. Riosa, v 9' Minin Alfio, v 28' Moro.

ROSANDRA: Turk, Policardi, Kocjančič, Benvenuti, Vignali, Lombardo, Bazzara, Vascotto, Riosa, Bellanova.

TURRIACO: Peressini, Lorenzon, Lepre, Monaco, De Faveri, Minin Pietro, Perzan, Trentin, Minin Alfio, Brumat.

SODNIKI: Burdin iz Krmina.

Tretja zaporedna zmaga Rosandre, tokrat na račun še nepremaganega Turriaca. Čeprav je bilo igrišče na robu neuporabnosti, je bila tekma še kar zanimiva.

Po neuspelih napadih na vrata Furanov, ki so vzdržali do konca prvega polčasa, je v 4' nadaljevanja Riosa izkoristil napako Peressinija in povedel beloplave v vodstvo. Pet minut kasneje izenačenje: zadnji udarec je nosil podpis Minina Alfia, ki se je znašel pred splozko žogo, ki je ušla Turku, katero je podaljšal do mreže. Zadnji gol je padel v 28': Riosa je s prostim strelom poslal močno žogo do vrat, kjer je Peressin ustavil usnje, vendar ga ni zadržal. Žoga je tako prišla do prostega More, ki je z močnim strelom ponovno povedel in dosegel zmago. Kotov je bilo 5:4 za Turriaca.

S. B.

SKUPINA D			
IZIDI			
*Mariano	— Libertas	odlož.	
*Sagrado	— Vesna	3:0	
*Torriana	— CRDA	2:0	
*Rosandra	— Turriaco	2:1	
*P. Monfal.	— S.P. d'Is.	odlož.	
S. Cancian	— *S. Lorenzo	2:0	
*Farra	— Itala	odlož.	
*Edera	— Romans	3:1	
LESTVICA			
Torriana	5	4 1 0 9	3 9
Edera	5	3 1 1 6	4 7
Mariano	5	3 0 1 6	2 6
Itala	4	3 0 1 7	3 6
Rosandra	5	3 0 2 12	5 6
Sagrado	5	3 0 2 9	5 6
Libertas	4	2 1 1 8	4 5
Turriaco	5	1 3 1 6	6 5
S. Cancian	5	1 3 1 6	5 5
P. Monfal.	4	2 0 2 7	10 4
Romans	5	1 2 2 7	8 4
S. P. d'Is.	4	1 1 2 2	10 3
Farra	4	0 2 2 2	4 2
Vesna	5	0 2 3 3	8 2
CRDA	5	0 2 3 3	10 2
S. Lorenzo	5	0 2 3 3	10 2

Prihodnje tekme (12.11.)
Vesna - Rosandra, CRDA - Pro Monfalcone, Itala - Edera, Libertas - Farra, S. P. d'Isonzo - Sagrado, Turriaco - Torriana, S. Canzian - Mariano, Romans - S. Lorenzo.

LEPA ZMAGA V II. KOLU III. KATEGORIJE

Breg - Gretta 5:0 (2:0)

Trije goli Valentiča požrtvovalnemu Petrocelliju

STRELCI: v 22' in 43' Valentič, v d.p. v 15' Rodella, v 22' Ralca in v 30' ponovno Valentič.

BREG: Favento Rapotec); Krasna, Hrvatič; Kariš, Švara, Petaros V.; Ralca, Mikuš, Rodella, Grahonja in Valentič.

GRETTA: Petrocelli; Maschietto, Spagnul; Tron, Clarot, Umek; Mamillo, Rizzo, Fasano, Radovici in Smaldino.

KOTJE 7-1 za Breg.

Kljub utrujenosti zaradi finalne tekme SŠI s Kontovelom so Brežani s precejšnjo lahkoto strli odpor Grette, ki je trajal samo dvajset minut. Nato pa so plavi s precej dobro igro zmedli Tržačane, ki kot ekipa ne pomenijo mnogo in katerim se pozna predvsem pomanjkanje treninga. Brežani so z Gretto pokazali boljšo skupno igro kot s Kontovelom. Ko so si zagotovili sredino igrišča so tudi precej streljali v vrata, tako da je celotna ekipa zaigrala zares homogeno in učinkovito. V moštvu sta za spremembo od petkove postave nadomestila poškodovana Petarosa Z. in Maverja — Kariš in Hrvatič, ki sta popolnoma zadovoljila.

Kljub premoči Brega je prvo nevarno akcijo sprožila Gretta, ki si je v 15' zapravila ugodno priložnost. Fasano je močno streljal, Favento ni zadržal žoge, pritekel je Smaldino, Kariš pa mu je žogo odbil na beli črti. Breg je odgovoril z Ralco, ki je v 21' zadel prečko. Le 1' pozneje pa je Valentič na lepo podajo Mikuša prvič povedel Breg v vodstvo. V 28' zelo lep poskus živahnega Valentiča, ki je v plovnem skoku z glavo poslal žogo v vrata, a Petrocelli mu je ubranil. 2' pred koncem je Valentič podvojil rezultat s strelom iz sredine kazenskega prostora.

V drugem polčasu je Gretta popolnoma popustila in Brežani so stalno prevladovali. V 15' najlepši gol dneva: Petaros je lepo podal na sredino, kjer je Rodella z glavo poslal žogo v desni spodnji kot Petrocellijevih vrat. V 18' je Petaros. V. zastreljal enajstmetrovko, ki jo je sodnik dosodil zaradi prekrška nad Rodello. V 22' je Ralca z močnim strelom že četrtič pretresel mrežo Grette. Končni rezultat pa je z zelo lepim golom postavil Valentič, ki je v 30' poslal žogo v desni zgornji kot Petrocellijevih vrat. Še zadnjo priložnost za realizacijo je imel Grahonja, kateremu pa je vratar Grette zadetek preprečil.

Nedeljski nasprotnik Brega je Union, ki je v dveh tekmah nabral tri točke in je precej močnejši od lanskega moštva. Tekma bo v Boljuncu ob 14.40.

Tekmo začetnikov Fortitudo — Breg, ki bi mogla biti v Miljah so morali odložiti, ker je bilo miljsko igrišče neuporabno.

K. V.

SKUPINA L	
Nedeljski izidi	
Alabarda B - Lib. Prosek	odlož.
Edera B - Flaminio	0:2
Aurisina - Tecnoferr.	odlož.
Lib. Barcolana - S. Anna	0:1
Lib. Opicina - Coop. Op.	odlož.
Primorje - Roianese	1:1
Union - Zarja	3:1
S. Sergio - Virtus	1:2

UNION-ZARJA 3:1 (2:0)

Podlonjerci močnejši Zarja brez izkušenj

UNION: Čač (Černigoj), Truant, Prisciandaro, Gombač, Morin, Fortezza, Franceshini, Poropat, Nadlišek, Falconetti, Morabito.

ZARJA: Babuder, Bernetič, Križmančič S., Metlika, Križmančič V., Križmančič M., Crissani, Renčelj, Scocco, Baldassin, Sancin.

STRELCI: v p.p. 28' Fortezza (U), v 40' Nadlišek (U); v 11. d.p. Crissani (Z), v 43' Morabito (U).

V drugem kolu amaterskega nogometnega prvenstva je Union sprejel v goste bazoviško Zarjo, novinca turnirja. Že pred srečanjem je vladalo pri navijačih obeh strani veliko zanimanje za ta spopad. Ob prvem uradnem nastopu Zarje na prvenstvu, je vladalo prepričanje, da bo to močna, nepremagljiva ekipa. Toda na igrišču se je izkazalo drugače, morda zaradi živčnosti. K uspehu ni mogla pripomoči niti prisotnost nekaterih odločnih igralcev, pomagati pa ne bi mogla niti Žagar niti Marc. Union je vseskozi prevladoval in nihče se ni mogel upirati borbenosti podlonjerskih nogometašev, ki so po mnogih ovirah končno stali nasproti Zarji. Sicer so jo že večkrat premagali, nikoli pa ni zmaga tako navdušila kot v tej tekmi.

V primerjavi z lanskim letom se je Union precej okrepil tako v napadu kot v obrambi. Tu sloni sicer še vse na Gombačevih ramenih, toda tudi Truant in Morin se večkrat kar dobro odrežeta. Titularni vratar je letos Čač, odličen v svojih posegih in s svojim znanjem večkrat pomaga ostalim branilcem. Namesto Camasse, ki je prestopil v drug klub, povezuje sredino igrišča Fortezza, ki pa je nekoliko manj gibčen. Napad pa je s Poropatom, Morabitom in Franceschinijem pridobil veliko, kar se je izkazalo tako pri Libertas s Proseka kot tudi v tekmi proti bazoviškim nogometašem. Dobro obeta tudi rezervni vratar Černigoj.

Pred številnimi gledalci sta se na boljunškem igrišču predstavili najboljši postavi obeh društev in tekma se je začela s hitrim tempom. Na blatnem in proti koncu srečanja skoro neuporabnem terenu je prva prešla v napad Zarja in že v 3' je Sancin zaposlil najprej Gombača, nato pa vratarja Čača. Union takoj odgovori in Babuder mora dvakrat zaporedoma poseči na nevarna Morabitova strela. Kmalu nato kazenski strel za Union, ki ga izvede Falconetti, toda obramba ustavi. V 12' zopet v napadu Zarja, Gombač odbije v kot, strelja Baldassin, intervenira Morin, dokler končno ne reši Čač. Kmalu je sam v napadu Crissani, toda Unionov vratar je vedno na mestu in akcija je brezuspešna. Zarja stalno, toda brezuspešno pritiska. Tako se v 18' izjalovi tudi napad Sancina in Baldassina. Kritičen pa je položaj Zarjinega vratarja v 21' ko ga Fortezza nevarno zaposli s silovitim prizemnim strelom. Najnevarnejši igralec Zarje je Baldassin, ki stalno išče poti v gol, pa je nikakor ne more najti. V 27' poda Franceschini dolgo pred vrata Zarje, Morabito hoče usmeriti z glavo v mrežo, toda Babuder ga prestreže. Takoj nato si Falconetti zapravi kazenski strel. Minuto kasneje pa preide Union v vodstvo z neubranljivim strelom Fortezze na Nadliškovo podajo. Sledi nevarna akcija Zarje, toda Čač krasno brani. V protinapad se poda Nadlišek, pride sam pred Babudrova vrata, toda na blatnih tleh zdrsne in pade. Ravno tako se namera ne posreči Franceschiniju, ki pošlje žogo mimo droga. V 40' pa vendarle podvojitev rezultata po zaslugi celotnega napada Uniona. V 44' je v akciji Baldassin, strelja, toda naravnost vratarju v naročje. Hitro v začetku drugega polčasa nevarni akciji Franceschinija in Poropata, ki ju Babuder nevtralizira. V 11' pa gol za Zarjo po zaslugi Crissanija. Krivdo za gol nosi vratar Černigoj, ki je zamenjal Čača. Zapustil je vrata in hotel s pestmi odbiti žogo, ki bi jo lahko ujel in se izognil nasprotnemu igralcu, ki je žogo z lahkoto poslal v mrežo. Igrišče je vedno slabše, ulil se je še dež in igralci so več na tleh kot pa na nogah. V 16' silovito strelja Falconetti, toda blato zaustavi žogo. Igra se nato odvija pretežno na sredi igrišča, s posameznimi prodori Uniona v kazenski prostor Bazovcev. V 40' so vrata Zarje prazna, Morabito strelja, toda žoga gre za las mimo droga. Ne zgreši pa cilja v 43' Morabito, ki zaokroži rezultat na 3:1. Zadnji poskus Zarje, da bi zmanjšala poraz, nato pa žvižg in konec tekme. V nedeljo pa je na vrsti zanimivejša tekma, in sicer Breg — Union.

Radi

PRIMOREC-RUPINGRANDE 0:0

Samo točka za Trebence

PRIMOREC: Čuk L., Sluga D., Pappatico D., Oblati I., Parovel L., Možina V., Cuk B., Suber M., Kralj E., Kalik B., Froglia G.

RUPINGRANDE: Rossetti F., Bevilini P., Gerolami D., Škabar E., Muiesan E., Colavecchia E., Vicini S., Joan G., D'Agnolo V., Codiglia F., Savarin S.

KOTJE: 4:3 za Rupingrande.

OPOMBE: Sodnik je bil pretirano strog in precizen, kar je čestokrat oviralo igro.

V soboto se je Primorec srečal s popolnoma prenovljeno in boljšo enajsterico Rupingrande. Igra je bila oba polčasa zelo napeta in naporna, za kar je bilo zlasti krivo blatno igrišče. Obe enajsterici sta se z borbenostjo zaletavali v nasprotnikova vrata, a brez uspeha. Kljub temu, da je bil Rupingrande dobro pripravljen in nevarno napadalen, mu ni uspelo doseči odločilnega strela.

Tudi Primorec je imel lepe prilike, predvsem v prvem polčasu, a jih ni znal izkoristiti. Kaže, da v trebenskem napadu nekaj šepa, vendar moramo delež neuspeha pripisati tudi slabemu vremenu. S težkočo se je pomikal zlasti napad, ker ni imel prave povezanosti s sredino. Nasprotno se je obramba Primorca tudi tokrat izkazala odlična in vrata skoraj nedostopna. Posebna pohvala branilcu Perovelu in vratarju Čuku L., ki je poleg drugih močnih strelov ubranil tudi enajstmetrovko.

Rupingrande je v drugem polčasu silovito napadal in se odlikoval v individualni igri, ni mu pa uspelo zgraditi igre, s katero bi prešel v prednost.

Ne moremo govoriti o lepi tehnični igri, ker na takem igrišču tega ni mogoče zahtevati. Obe enajsterici sta se pa odlikovali v borbenosti, čeprav je bila zlasti v nadaljevanju njihova utrujenost vidna.

K. R.

OBVESTILA

ŠZ BOR

Odbojkarski odsek sporoča, da bo danes, v torek, ob 20.30 trening moške odbojkarske vrste.

V četrtek ob 19. uri bo na stadionu «Prvi maj» prijateljska tekma med moškima šesterkama Bora in Izole.

Predaja spominskih plaket predsedniku ZTKS Ariglerju (zgoraj) in predstavniku VSTV Stepišniku (spodaj)

MLADINSKO NOGOMETNO PRVENSTVO

Breg-Edera 3:2

STRELCI: v 9' Zahar (B), v 11' Clemente (E); v d.p. v 3' in v 15' Čuk in v 23' Spallino (E).

BREG: Žerjal; Kuret, Gerli (Maar); Lovriha, Bandi, Berdon; Zahar, Čok, Krmec, Čuk in Kocjančič.

EDERA: Comello; Spallino, Jannone; Martinuzzi, Pison, Superina; Vesar, Groppazzi, Clemente, Danieli, Vecchio.

KOTOV je bilo 7:3 za Breg.

Tudi mladinci Brega so odnesli z blatnega igrišča v Boljuncu obe točki. V tekmi s požrtvovalno Edero so se igralci zagrizeno vrgli v borbo in se kljub dežju in slabemu igrišču borili do zadnjega. V vrstah Brega je zaigral namesto Opare Berdon, ki je bil na blatnem pravokotniku kot doma. Z njegovo pomočjo so si Brežani zagotovili sredino igrišča, kjer sta bila Čok in Čuk zelo aktivna.

Breg je takoj v začetku pritisnil in v 9' prešel v vodstvo: Krmec je prodrl po desni strani, preigral Spallina in točno podal na sredo Zaharju, ki je z močnim strelom pretresel mrežo gostov. Edera pa je že v 11' izenačila. Vecchio je s prostim strelom podal na sredino Clementu, ki je žogo skozi gozd nog poslal v levi spodnji kot Žerjalovih vrat. Po golu so Brežani močno pritisnili, a branilci Edere so bili stalno na mestu. Proti koncu polčasa je sodnik spregledal oster prekršek Martinuzzija nad Čukom.

V drugem polčasu je Breg že v 3' prešel ponovno v vodstvo: Čok je podal Krmecu na rob kazenskega prostora, slednji pa globoko Čuku, ki je preigral nasprotna branilca in poslal usnje mimo presenečenega Comella v mrežo. V 10' je sodnik razveljavil, potem ko ga je že potrdil, Čokov gol. Pri tem je ostal poškodovan vratar gostov, ki pa je vseeno ostal na svojem mestu. V 15' je Kocjančič sam pred vratorjem zapravil ugodno priložnost. Nato pa je tretji gol realiziral Čuk, ki je izkoristil lep Berdonov predložek. 6' nato je bil zaradi nešportnega vedenja izključen Martinuzzi. Zadnji gol je dosegel za Edero Spallino iz prostega strela. Sodnik ga je potrdil, kljub temu, da sta bila Vecchio in Clemente v off-sidu. Nato se je igra odvijala na sredini igrišča, priložnost je imela še Edera v 37' in Čuk v 38' ko je sam pred vrati z glavo poslal žogo nad prečko.

Dve minuti kasneje pa žvižg sodnika, ki je precej razočaral.

— Loki —

NAMIZNI TENIS

Prijave za tekmovanje v namiznem tenisu za «Memorial Mirko Fileja» v Gorici se sprejemajo na sedežu v Drevoredu 20, septembra št. 85 do srede, 8. novembra zvečer. Tekme se bodo začele v četrtek, 9. novembra.

PRIMORJE - ROIANESE 1:1 (0:0)

Premajhna nagrada za proseško moštvo

PRIMORJE: Štoka, Babudri, Starc, Delise, Hervatič, Metelko, Fragiacomo, Milič, Boico, Verginella, Frassinelli.

ROIANESE: Stassola, Manfreda, Gregorin, Macchiut, Barnaba, Braulin, Musi, Prelec, Biolchi, Rizzo, Bisani.

KOTJE: 4:1 v korist Primorja. Sodnik Crevatin iz Trsta.

Prvenstvo III. amaterske lige se je začelo tudi za Primorje. Navijači so po toliko mesecih premora nestrpno čakali ta nastop in seveda zmago ekipe. V nedeljo pa so bili le deloma zadovoljni, ker se je srečanje končalo z neodločenim rezultatom 1:1. Vzrok tega rezultata gotovo ni v tekmi sami. Pogledati moramo tudi nekoliko v ozadje. Tekma se je začela s 30 minutami zamude, ker ob napovedani uri Primorju ni uspelo zbrati 11 igralcev. Šele pozneje sta bila primorana Frassinelli in Fragiacomo, ki sta prišla na tekmo kot gledalca, obleči dres in stopiti na igrišče.

Ko se vrnemo k enajsterici moramo reči, da je z novimi silami Primorje delno odpravilo lanske hibe. Metelko in Milič sta popolnoma pokrila vrzel na sredini igrišča, ki jo je Primorje imelo lansko leto. V obrambi se odlikuje odlični stoper Hervatič. Napad, ki je bil lanska moč ekipe je le deloma zadovoljil. Mnogo je bilo žog, ki bi jih lahko izkoristila napadalna vrsta. A po odhodu Zužiča Primorje ni dobilo še pravega strelca. Boico je sicer solidno zaigral in je bil včasih tudi zelo nevaren. O ostalih in o enajsterici moramo reči, da je solidno zaigrala, predvsem v drugem polčasu, ko so se nove sile bolj spoznale z... veterani. Skratka enajsterica ima svojo strukturo. Če dodamo, da ekipa razpolaga še z Nicolodijem, Živcem, Danevom, Germanijem, morda kmalu tudi s Sardočem in Trampušom in celo vrsto mladih sil, lahko rečemo, da je potrebna le dobrih treningov in zaupanja. Rezultati ne bodo izostali.

Prva nevarna akcija nosi podpis Primorja z Metelkom, Frassinellijem in Verginello, a Stassola je na mestu. V 7' na odlični predložek Fragiacoma, Metelko za las zgreši cilj. V 11' si je Roianese z Musijem zapravila izredno priliko. V 14' protinapad Frassinellija, ki odpre na desno Boicu, ki predloži na sredino, a Verginella z glavo usmeri žogo nad prečko. V 35' skuša Milič z razdalje, a brez uspeha.

V drugem polčasu se Primorje z vso silo požene v napad. Že v 3' Frassinelli predloži Verginelli, ki v voleju silovito strelja, a brez uspeha. Primorje vztraja v napadu, a budni Stassola je na vsaki žogi. V 35' množični napad Prosečanov. Milič dobi žogo na levi strani in predloži na sredino, Verginella je hitrejši od Stassole in usnje konča v mreži: 1:0. Veselje do kosti premočenih navijačev traja le pet minut. Roianese si izsili prosti strel, Barnaba strelja, žoga se odbije na nogi igralca Primorja in ukani Štoko, ki se sicer požene z zamudo: 1:1. Primorje ima še nekaj moči in išče pot do gola. V 43' sodnik dosodi prosti strel, Delise strelja, branilec se hoče odmakniti, a s prsmi odbije žogo v mrežo. Sodnik tega «ni videl» in gol razveljavi.

Tekma se je končala z nedločenim rezultatom, ki je morda večje plačilo za Roianese kot za Primorje, ki si je v tej tekmi zaslužilo kaj več.

B. R.

šport šport šport šport šport

ALIGA

IZIDI

*Atalanta — Torino	1:1
*Cagliari — Milan	2:2
Brescia — *Fiorentina	1:0
*Inter — Bologna	1:0
Roma — *Juventus	1:0
*Vicenza — Mantova	2:0
*Sampdoria — Napoli	1:1
Varese — *Spal	3:1

LESTVICA

Roma	7	4	3	0	9	5	11
Torino	7	4	2	1	13	5	10
Milan	7	2	5	0	11	6	9
Fiorentina	7	3	2	2	7	5	8
Vicenza	7	3	2	2	6	5	8
Napoli	7	2	4	1	8	7	8
Varese	7	4	0	3	8	11	8
Atalanta	7	2	3	2	10	6	7
Bologna	7	2	3	2	5	5	7
Juventus	7	2	3	2	6	6	7
Inter	7	2	3	2	5	5	7
Sampdoria	7	2	2	3	10	10	6
Cagliari	7	2	2	3	8	9	6
Brescia	7	2	1	4	4	7	5
Mantova	7	1	1	5	3	12	3
Spal	7	1	0	6	4	12	2

Prihodnje tekme (12.11.)
Bologna - Spal, Brescia - Inter, Cagliari - Juventus, Mantova - Atalanta, Milan - Sampdoria, Napoli - Fiorentina, Roma - Vicenza, Torino - Varese.

BLIGA

IZIDI

*Bari — Reggiana	4:0
*Catanzaro — Venezia	1:0
*Lazio — Perugia	2:2
*Livorno — Messina	1:1
*Modena — Pisa	1:1
*Monza — Genoa	1:1
*Novara — Palermo	0:0
*Potenza — Palermo	4:0
*Reggina — Lecco	1:1
Verona — Foggia	2:0

LESTVICA

Pisa	9	5	2	2	20	11	12
Livorno	8	4	4	0	7	3	12
Padova	8	6	0	2	14	9	12
Verona	9	4	4	1	9	5	12
Palermo	9	4	4	1	6	3	12
Reggina	9	4	2	3	13	10	10
Perugia	9	3	4	2	13	11	10
Lazio	8	3	3	2	8	10	9
Novara	9	1	7	1	8	8	9
Catanzaro	9	3	3	3	9	10	9
Venezia	8	2	4	2	6	5	8
Genoa	9	2	3	4	11	10	7
Monza	8	1	5	2	6	7	7
Potenza	9	1	5	3	8	9	7
Reggiana	8	2	3	3	7	10	7
Lecco	9	0	7	2	5	8	7
Bari	9	3	1	5	14	18	7
Messina	8	2	3	3	5	11	7
Modena	9	1	4	4	8	13	6
Catania	8	1	3	4	8	10	5
Foggia	8	1	3	4	7	11	5

Prihodnje tekme (12.11.)
Catanzaro - Lecco, Monza - Palermo, Padova - Novara, Perugia - Modena, Pisa - Verona, Potenza - Messina, Reggiana - Catania, Reggina - Lazio, Venezia - Foggia.

A SKUPINA CLIGE

IZIDI

*Como — Bolzano	4:0
*Marzotto — Alessandria	3:0
*Piacenza — Entella	3:1
*Pro Patria — Verbania	1:1
*Rapallo — Legnano	1:0
*Savona — Udinese	0:0
*Solbiatese — Pavia	4:0
*Trevigliese — Monfalcone	1:0
*Treviso — Mestrina	2:0
*Triestina — Biellese	3:0

LESTVICA

Udinese	8	5	2	1	12	8	12
Triestina	8	4	3	1	9	3	11
Solbiatese	8	5	1	2	16	6	11
Como	8	5	1	2	14	6	11
Verbania	8	3	5	0	7	4	11
Pro Patria	8	4	3	1	12	7	11
Savona	8	3	3	2	7	3	9
Treviso	8	3	3	2	13	8	9
Rapallo	8	3	3	2	9	7	9
Piacenza	8	3	3	2	5	5	9
Monfalcone	8	3	2	3	5	5	8
Legnano	8	3	2	3	6	7	8
Marzotto	8	2	3	3	10	10	7
Trevigliese	8	3	1	4	3	7	7
Biellese	8	2	3	3	7	12	7
Alessandria	8	2	2	4	6	12	6
Bolzano	8	1	3	4	7	13	5
Pavia	8	0	4	4	1	10	4
Entella	8	1	1	6	3	11	3
Mestrina	8	0	2	6	1	11	2

Prihodnje tekme (12.11.)
Biellese - Trevigliese, Bolzano - Alessandria, Como - Solbiatese, Entella - Pro Patria, Legnano - Triestina, Mestrina - Savona, Monfalcone - Treviso, Pavia - Rapallo, Udinese - Piacenza, Verbania - Marzotto.

TRIESTINA - BIELLESE 3:0 (1:0)

Tržačani so s krasno igro zasluženo osvojili točki

TRIESTINA: Colovatti, Da Rold, Martinelli, D'Eri, Capitanio, Pestrin, Ridolfi, Scala, Pedroni, Moretti, Ive.
BIELLESE: Crespan, Nobili, Garaggiola, Mosca, Boldi, Cerutti, Cugnolio, Invernizzi, Saccani, Livraghi, Canzi.
STRELCI: v 8' Scala, v 69' Ridolfi, v 77' Moretti.
SODNIK Cardelli iz Carrare.

Približno 2500 gledalcev. Lažje kmalu nato vrnil na igrišče. Sodnik Ceruttija zaradi grobe igre. Kotov se je poškodoval Ive, ki se je je opomnil Nobilija, Boldija in je bilo 8:3 (2:2) v korist Biellese.

Lepa zmaga Triestine, ki je tako odpravila slab vtis iz Tržiča in potrdila trenutno izredno kondicijo. Proti nasprotniku, ki igra zanimive sheme in pušča veliko prostosti drugim, so domačini odigrali svojo najlepšo tekmo na lastnem igrišču in z izdatno zmago zasluženo osvojili dve novi, važni točki. Ponavljamo, da je plasma Triestine le sad trenutne kondicije, in da se še vedno ne more govoriti o končni zmagi. Toda kdor je sledi! Triestini v njenih zadnjih nastopih (izjema je tekma v Tržiču), je lahko opazil, da se med igralci v vsaki tekmi pojavlja vedno večja povezanost, to predvsem v napadu, ki je v nedeljo izvedel celo vrsto nevzdržnih prodorov, s katerimi je zmedel nasprotno obrambo. Zmaga bi lahko bila še izdatnejša, če ne bi tokrat smola (enkrat toliko se lahko res sklicujemo nanjo) preprečila nekaj zadetkov, saj bi si vsaj Ive zaslužil to veselje.

Po tako uspelem skupnem nastopu bi bilo morda nepravično govoriti o boljših ali slabših točkah moštva. Hočemo pa le poudariti dober dan nekaterih elementov, ki so bili do sedaj v ozadju ali celo tarča raznim polemikam. Predvsem mislimo na Iveja, ki je tokrat zaigral zares kot v najboljših časih: na premočenem in spolzkem terenu se je znašel prej od ostalih in v mnogih primerih za las zgrešil končni strel. Tudi v splošnem je s svojimi predložki veliko prispeval k zmagi. Odličen je bil tudi Moretti, ki se res proslavlja na sredini igrišča, in ki je že dokazal, da zasluži stalno mesto v prvem moštvu. Obramba je bila trdna kot vedno, treba pa je poudariti, da je imela tokrat nasproti zelo prodoren napad, ki je do zadnjega, to je tudi ko je bil rezultat že odločen, zasledoval tolažilni zadetek.

O Biellesi smo že povedali: moštvo igra zelo odprto. Na tak način se verjetno ne bo nikoli prebilo do tistih mest, ki bi si jih sicer zaslužili. Vsak njihov nastop pa je garancija za lepo igro in to lahko štejemo v čast gostom, ki so odšli z igrišča z dvignjenimi glavami.

Kronike bi bilo zelo veliko, zato se bomo omejili le na glavne prizore.

Po prvih napadih gostov je Triestina takoj pritisnila na plin: v 5' je Ive z močnim strelom zadel drog, v 8' pa je Scala povedel svoje moštvo v vodstvo: prosti strel izven kazenskega prostora ravno pred vrata: Pedroni je startal, toda zgrešil žogo, kar je ukanilo Crespana, ki je prav tako napačno posredoval. Triestina je tako prišla do gola s precejšnjo dozo sreče, toda naslednje minute so pokazale, da je bilo vodstvo zasluženo. Ive je še poskušal srečo v 29' in 32' in vedno zgrešil za malo. V 43' edina nevarnost za tržaška vrata. Saccani je podal z leve, Da Rold je nesrečno padel in Canzi se je znašel sam pred vratarjem. Takšne sreče pa si verjetno še sam ni pričakoval, trohica oklevanja pa je bila dovolj, da je bila priložnost že mimo.

V drugem polčasu so domačini nadaljevali s hitro in dopadljivo igro, pa tudi gostje se niso takoj vdali. V 14' je moral Colovatti lepo posredovati, kmalu nato pa sta Ridolfi in Scala prehitela vso obrambo in prisilila k delu Crespana. V 24' drugi gol: Colovatti na sredo, najprisebnejši je Ridolfi, ki uide vsem in premaga Crespana. Zopet Ive za las ven z glavo, v 32' pa gol Morettija, ki je po prvem, branjenem strelu, nevzdržno spravil v mrežo. Ostalo je še nekaj minut, ki ni spremenilo stanja.

uk

PRVO KOLO KOŠARKARSKEGA PRVENSTVA B LIGE

Tržaški derby za Italsider

Italsider - Lloyd Adriatico 54:45 (18:17)

ITALSIDER: Crisma 1, Moreni, Papais 6, Porcelli 8, Simsig 5, Della Costa, Grancini 4, Mocenigo 18, Ruprecht 6, Cavazzon 6.
LLOYD ADRIATICO: Di Gioia, Schergat 9, Poli 4, Fortunati 8, Bianco 5, Bicci 9, Tarabocchia 2, Apostoli, Narder 5, Lonero 3.
Sodnika Sidoli in Turci (Reggio Emilia).

Že v prvem kolu sta se obe tržaški peterki, ki nastopata v B ligi, srečali v domačem derbyju. Na papirju so bili seveda favoriti za zmago košarkarji Lloyda Adriatica, ki pa so proti vsakemu pričakovanju klonili igralcem Italsiderja, ki niso zadovoljili, so pa le nekaj manj zgrešili kot Lloyd.

Obe peterki sta pokazali velike pomanjkljivosti, tako da bo za obe povsem problematičen obstoj v B ligi. Posebno je razočaral Lloyd, ki praktično odvija igro, ki jo je že prikazal pred nekaj leti. Napredka torej ni.

Tudi Italsider ni zadovoljil, je pa atletsko nekoliko bolje pripravljen od nasprotnikov in tako je tudi žel zasluženo zmago. Tekma je popolnoma razočarala. Naj omenimo samo, da se je prvi polčas zaključil z 18:17, kar meče slabo luč na realizatorsko sposobnost obeh peterk. Košarkarji Lloyda so bili poleg tega že od vsega začetka v zadregi proti coni Italsiderja. Trener Marini je vztrajal z nekaterimi tveganimi menjavami: poraz za Lloyd je bil zato neizbežen.

Totocalcio

Atalanta — Torino	(1:1)	X
Cagliari — Milan	(2:2)	X
Fiorentina — Brescia	(0:1)	2
Inter — Bologna	(1:0)	1
Juventus — Roma	(0:1)	2
Vicenza — Mantova	(2:0)	1
Sampdoria — Napoli	(1:1)	X
Spal — Varese	(1:3)	2
Catanzaro — Venezia	(1:0)	1
Lazio — Perugia	(2:2)	X
Modena — Pisa	(1:1)	X
Cosenza — Taranto	(1:1)	X
Internapoli — Lecce	(0:0)	X

KVOTE
13 — 344.194.620 lir
12 — 1.756.000 »

JUGOSLOVANSKA NOGOMETNA PRVENSTVA

Neodločeno v primorskem derbiju med enajstericama Kopra in Gorice

Sobotni poraz Olimpije v Beogradu, točka za Maribor

Primorski derby med Koprom in Novo Gorico bi se kmalu končal s presenečenjem. Minuto pred koncem srečanja so gostje vodili z 2:1, toda Koprčanom je v gneči nekako le uspelo, da so žogo porinili v mrežo. Tik za tem je sodnik odpiskal konec. V taboru domačih veliko veselje, gostje pa so obkrožili sodnika in zahtevali, naj zadetek razveljavi, ker je bil dosežen, ko je regularni čas že potekel. Res je, da je Koper izenačil v 91', toda sodnik je tekmo podaljšal, ker je Nova Gorica pretirano zavlačevala z deganžiranjem žog.

Tekma je bila živahna in borbena, sem pa tja pa tudi preostra. Na težkem, blatnem igrišču in v močnem vetru so se gostje bolje znašli. Z enostavno igro so osvojili teren, medtem ko so Koprčani nepotrebno komplicirali. Rezultat take igre sta bila tudi dva zadetka v koprski mreži. V drugem polčasu so bili Koprčani v veliki premoči, toda zaradi dobre obrambe gostov in zaradi nespretnosti napadalcev je bilo treba čakati na prvi zadetek vse do 76'. Ko je že vse kazalo, da je tekma za Koper izgubljena, je Pinterič z lepim udarcem presenetil vratarja gostov, ki se mu je spolzka žoga dobesedno izmuznila skozi roke. Sicer pa je treba povedati, da je neodločen rezultat realen. Koprčani so bili, kot tehnično precej boljši nasprotnik, močno handikapirani zaradi razmočenega igrišča, toda hkrati so krivi, ker se niso znali sprijazniti s tem dejstvom in prenehati z igro kratkih pasov. Gostje so pustili vtis solidne in borbene enajsterice, v kateri se je zlasti odlikovala obramba.

V zahodni skupini druge republiške lige preseneča visok poraz Izole proti Ilirije. Domačini so bili vso tekmo v veliki premoči, medtem ko so se gostje le branili. Izolčane je pokopala slaba kondicija. V njihovo opravičilo pa moramo omeniti, da so zadnje čase igralci zelo zavzeti s prostovoljnim delom pri urejevanju garderob in klubskih prostorov in ne morejo posvetiti dovolj pozornosti treningu.

Drugo katastrofo je doživel Tolmin v srečanju s Slovanom. Čeprav smo vedeli, da je Slovan prebrodil krizo in da igra iz tekme v tekmo boljše, smo vendar upali na časten poraz. Toda tokrat so naletelj na izredno razpoloženega nasprotnika, v katerem se je najbolj odlikoval pomlajeni

Zelo lep uspeh je spet dosegel Piran, ki je premagal Belo krajino v Črnomlju s 6:1.

Derby z začetja lestvice Nanos-Novo mesto se je končal neodločeno 3:3. Tekma je potekala na močno razmočenem igrišču in o premišljenih akcijah seveda ne more biti govora. Domačini so zamudili priložnost, da bi pobrali ves izkupiček. Vodili so že 2:0 in imeli še eno stoodstotno priložnost, pa so le zadeli prečko. Zatem so gostje pogosteje napadali in na koncu tudi osvojili točko.

Tekme Tabor-Kamnik ni bilo, ker gostje niso prišli v Sežano. Tabor bo zmagal s 3:0 p.f., v kolikor ne bo Kamnik navedel upravičenih vzrokov (elementarna nesreča ali kaj podobnega).

V prvi zvezni ligi je ljubljanska Olimpija za las prepustila celotni izkupiček Partizanu, medtem ko je Maribor igral doma z Zvezdo neodločeno.

I. ZVEZNA NOGOMETNA LIGA

IZIDI

Vardar — Dinamo	1:1	(1:0)
Proleter — Velež	2:0	(0:0)
Zagreb — Železničar	2:2	(2:2)
Partizan — Olimpija	3:2	(2:2)
Beograd — Hajduk	2:0	(0:0)
Maribor — C. zvezda	2:2	(2:1)
Sarajevo — Vojvodina	0:1	(0:0)
Radnički — Rijeka	0:1	(0:1)

LESTVICA

Partizan	11	6	4	1	14:9	16
Željezničar	11	5	5	1	23:12	15
Dinamo	11	5	5	1	19:11	15
C. zvezda	11	4	5	2	21:12	13
Rijeka	11	5	2	4	20:18	12
Vardar	11	4	4	3	14:13	12
Zagreb	11	4	3	4	22:20	11
Hajduk	11	5	1	5	17:15	11
Proleter	11	5	1	5	13:14	11
Radnički	11	5	0	6	13:21	10
Olimpija	11	3	3	5	12:16	9
Velež	11	3	3	5	8:12	9
Maribor	11	3	3	5	18:24	9
Sarajevo	11	4	0	7	14:15	8
Vojvodina	11	3	2	6	10:13	8
Beograd	11	3	1	7	10:22	7

* * *

Pari prihodnjega kola (19.11.): Dinamo - Rijeka, Vojvodina - Radnički, C. zvezda - Sarajevo, Hajduk - Maribor, Olimpija - Beograd, Željezničar - Partizan, Velež - Zagreb, Vardar - Proleter.

SLOVENSKA LIGA

IZIDI

Koper — N. Gorica	2:2	(0:2)
Rudar — Železničar	6:0	(3:0)
Slavija — Svoboda	1:1	(0:0)
Ljubljana — Celje-Klad.	2:2	(2:1)
Kovinar — Triglav	2:2	(1:1)
Mura — Hrastnik	3:1	(2:0)

LESTVICA

Mura	10	7	3	0	21:9	17
Ljubljana	10	6	3	1	29:11	15
Koper	10	6	2	2	21:12	14
Celje-Klad.	10	4	4	2	15:12	12
Slavija	10	3	4	3	10:12	10
N. Gorica	10	2	5	3	11:10	9
Triglav	10	2	4	4	11:15	8
Hrastnik	10	3	2	5	14:20	8
Kovinar	10	2	4	4	12:20	8
Rudar	10	3	1	6	19:34	7
Železničar	10	2	3	5	17:29	7
Svoboda	10	1	3	6	14:21	5

* * *

Pari prihodnjega kola (19.11.): Hrastnik - Koper, Triglav - Mura, Celje-Klad. - Kovinar, Svoboda - Ljubljana, Železničar - Slavija, N. Gorica - Rudar.

II. LIGA (ZAHOD)

IZIDI

Borac — Bratstvo	5:1	(0:0)
Lokomotiva — Borovo	4:1	(4:0)
BSK — Rudar (K)	2:1	(1:0)
Leotar — Famos	1:1	(1:1)
Split — Belišče	1:0	(0:0)
Osijek — Aluminij	5:1	(1:1)
Čelik — Sloboda	0:0	
Varteks — Trešnjevka	0:0	
Rudar (L) — Šibenik	4:0	(2:0)

LESTVICA

Čelik	13	9	2	2	24:10	20
Sloboda	13	8	4	1	28:3	20
Famos	13	8	3	2	28:9	19
Rudar (L)	13	7	2	4	28:14	16
Split	13	6	3	4	21:23	15
Borac	13	6	3	4	17:19	15
Osijek	13	5	3	5	19:11	13
Lokomotiva	13	5	3	5	13:14	13
Borovo	13	5	2	6	16:16	12
Bratstvo	13	5	2	6	21:24	12
Belišče	13	5	2	6	15:20	12
Rudar (K)	13	5	2	6	19:29	12
BSK	13	4	3	6	20:20	11
Leotar	13	3	5	5	11:16	11
Varteks	13	3	3	7	16:24	9
Trešnjevka	13	3	3	7	16:26	9
Šibenik	13	4	1	8	9:26	9
Aluminij	13	2	2	9	13:30	6

* * *

Pari prihodnjega kola (19.11.): Bratstvo - Šibenik, Trešnjevka - Rudar (L), Sloboda - Varteks, Aluminij - Čelik, Belišče - Osijek, Famos - Split, Rudar (K) - Leotar, Borovo - BSK, Borac - Lokomotiva.

ZAHODNA CONSKA LIGA

IZIDI

Nanos — N. mesto	3:2	(2:1)
Tabor — Kamnik	3:0	b. b.
Slovan — Tolmin	8:0	(3:0)
Zagorje — Litija	2:2	(0:1)
B. krajina — Piran	1:6	(0:4)
Ilirija — Izola	5:0	(2:0)

LESTVICA

Tabor	10	7	2	1	22:14	16
Zagorje	10	6	3	1	25:11	15
Ilirija	10	7	0	3	26:8	14
Slovan	10	6	2	4	26:14	14
Piran	10	5	2	3	23:15	12
Izola	10	4	2	4	16:16	10
Litija	10	3	2	5	23:22	8
Tolmin	10	3	2	5	16:26	8
B. krajina	10	3	1	6	11:17	7
Nanos	10	2	2	6	15:35	6
Kamnik	10	2	1	7	13:22	5
N. mesto	10	0	5	5	11:27	5

* * *

Pari prihodnjega kola (19.11.): Izola - Nanos, Piran - Ilirija, Litija - B. krajina, Tolmin - Zagorje, Kamnik - Slovan, N. mesto - Tabor.

OLIVO ARCO-PONZIANA 1:1 (1:0)

Dragocena točka na tujih tleh

OLIVO ARCO: Piccinini, Baroni, Cimadon, Versini, Alvisi, Marcozzi, Ciaghi, Toccoli, Bonora, Romano.
PONZIANA: Princig, Covacich, Baudaz, Marzari, Sluga, Kirkmayr, Ravalico, Frontali, Catania, Furlani, Chiodini.
SODNIK: Piani iz Bologne.
STRELCA: v 19' Romano (O); v 85' Furlani (P).

Na nevarnem igrišču v Arcu in proti direktnemu tekmecu, je Ponziana osvojila prvo točko na tujem igrišču in potrdila, da se njeni igralci počasi privadijo prvenstvu. Bolj kot neodločen izid je razveselilo pri Ponziani dejstvo, da so znali igralci reagirati tudi po začetnem forcingu domačinov, ki so s hitrimi napadi zmedli goste in po 19' prešli v vodstvo. Po tem, kar so prikazali gostje do takrat, bi si bili pričakovali izdatno zmago Oliva, toda Ponziana je strnila svoje vrste, se organizirala in predvsem več pazila na kritja, kar je takoj dalo svoje sadove. Tržačani so počasi prevzeli pobudo in v drugem polčasu večkrat ogrožali domača vrata. Kljub temu, je kazalo, da bodo domačini ohranili prednost in si zagotovili važni točki. 5' pred koncem pa je Furlani izrabil gnečo pred vrati Piccinija in z močnim in preciznim strelom izenačil.

Med Tržačani so zaigrali odlično Marzari, ki se je vrnil v prvo moštvo, Ravalico, zelo marljiv na sredini igrišča in v napadu, in Catania, ki je stalna ost v vsaki obrambi. Furlaniju pa gre seveda pohvala za tako važen zadetek.

ulk

KOŠARKA

A LIGA

IZIDI

*Simmenthal — Fargas	73:49
*Ignis Varese — Eldorado	60:56
*Oransoda — Boario	68:54
*Noalex — All'Onestà	57:51
*Candy — Becchi	75:53
*Ignis Sud — Butangas	81:65

LESTVICA

Simmenthal	1	1	0	73	49	2
Ignis Varese	1	1	0	60	56	2
Oransoda	1	1	0	58	54	2
Noalex	1	1	0	57	51	2
Candy	1	1	0	75	53	2
Ignis Sud	1	1	0	81	65	2
Butangas	1	0	1	65	81	0
Becchi	1	0	1	53	75	0
All'Onestà	1	0	1	51	57	0
Boario	1	0	1	54	68	0
Eldorado	1	0	1	56	60	0
Fargas	1	0	1	49	73	0

Prihodnje tekme (12. t.m.)
Eldorado - Ignis Sud, Fargas - Oransoda, Becchi - Simmenthal, All'Onestà - Ignis Varese, Petrarca - Candy, Butangas - Reyer.

B LIGA

IZIDI

Snaidero — *Faema	83:63
*Siemens — Libertas	62:61
*Virtus — Biancosarti	82:41
*Splügen Bräu — Italsider	84:56
Italsider Ts. — *Lloyd Adr.	54:45
*Gira — Robur	68:56

LESTVICA

Virtus	1	1	0	82	41	2
Splügen Bräu	1	1	0	84	56	2
Snaidero	1	1	0	83	63	2
Italsider Ts.	1	1	0	54	45	2
Gira	1	1	0	68	56	2
Siemens	1	1	0	62	61	2
Libertas	1	0	1	61	62	0
Robur	1	0	1	56	68	0
Lloyd Adriat.	1	0	1	45	54	0
Faema	1	0	1	63	83	0
Italsider Ge.	1	0	1	56	84	0
Biancosarti	1	0	1	41	82	0

Prihodnje tekme (12. t.m.)
Snaidero - Siemens, Libertas - Virtus, Biancosarti - Lloyd Adriatico, Robur - Splügen Bräu, Italsider Ts - Gira, Italsider Ge - Faema.

Splügen Bräu - Italsider 84:56 (42:16)

Zaslužena zmaga goriške peterke

Splügen Bräu — Italsider (Genova) 84:56 (42:16)

SPLÜGEN BRÄU: Medeot 21, Comelli 2, Michelini, Ponton 8, Del Ben 13, Krainer 9, Mauri 10, Meneghel I 3, Bosini 18, Poloniato.

Splügen Bräu je zabeležil prvo zmago na košarkarskem prvenstvu B lige. Tekma je bila zanimiva že od samega začetka. Pripomniti je treba, da je Splügen Bräu začel takoj s pressingom in tako zmedel nasprotnika ter povedel. V 5' igre je že vodil 13:2. Ta razlika se je stalno večala, posebno pa takrat, ko so se vrstili na igrišču Bosini, Del Ben in Medeot. Ti trije so pokazali izredno realizatorsko sposobnost in hiter protinapad, kar je popolnoma onemogočilo nasprotnikovo obrambo. Edino Lasagni se je nekako postavil po robu goriškemu prodoru. Ta pa je moral že v 3' zapustiti igrišče, ker se je poškodoval pri trčenju s Kranerjem. Ostali genovski igralci pa so pokazali zelo pomanjkljivo pripravo.

Igralci goriške peterke pa so bili vedno bolj točni tako, da so povedli v 10' kar za 29 košev (28:8). Od tega trenutka, se je igra nekoliko umirila. Tega pa niso izrabili genovski igralci, ki so bili vedno netočni pri strelih iz razdalje in so pogrešili celo več strelov izpod koša. V tem delu igre se je izkazal Poloniato, ki je odbil precej žog in je bil zelo uspešen pod košem goriške peterke. Ostali del prvega polčasa je potekal umirjeno in brez posebnih akcij. Igralci so se tako podali v slačilnice pri stanju 42:16 za domačine. V drugem polčasu se je v glavnem ponovila igra prvega polčasa. Splügen je za. čel vnovič s pressingom in ga obdržal do polovice drugega polčasa, ko se je igra zopet nekoliko ustavila.

Razlika v koših se je stalno večala in dosegla večkrat kvoto 30. Ni se pa mogla obdržati na taki višini, ker se je začela pojavljati utrujenost goriške peterke, kar je tudi največja hiba ekipe. Tedaj so Genovčani le delno izrabili tale faktor in nekoliko zmanjšali razliko. Izrabili so tudi naklonjenost sodnikov, ki sta se pokazala izredno netočna v tem delu igre. Pri tem je imel večjo korist Italsider, ki pa je zgrešil celo vrsto prostih metov. Nato je zopet vstopil v igro Lasagni, ki je pokazal, da je vodilna sila v ekipi Italsider. Po njegovi zaslugi se je razlika nekoliko zmanjšala, predvsem pa je preprečil, da bi se še povečala. V zadnjih 5' je Splügen popolnoma zavladal na igrišču. Igralci so bili vedno točnejši pri metih z razdalje in so se večkrat poslužili protinapada. V tem delu se je posebno izkazal Medeot, ki je bil večkrat uspešen in zelo učinkovit v protinapadu. Tekma je zopet pridobila na živahnosti in se zaključila z razliko 28 točk v korist domačinov.

Novost ekipe Splügen Bräu je bil Mauri, igralec, ki je prejšnjo sezono nastopil v prvi ligi z Al'Onestà. Pokazal je borbenost pod košem in dobro realizatorsko sposobnost. Žal pa mu je sodniška dvojica dosodila pet osebnih napak, zaradi katerih je moral zapustiti igrišče. Prepričani smo, da sta bili dve čisto odveč.

—AMON—

NARAŠČAJNIŠKO KOŠARKARSO PRVENSTVO

CRDA - BOR 36:14 (17:4)

CRA CRDA: Bevitori 12, Sponda 10, Belelli 7, Zenari, Torzuilo 6, G. Uxa 1, Memorini, P. Uxa, G. Memorini.
BOR: Starc 10, Stojan Corbatti 4, Štokelj, Livio Pertot, Širca, Sandi Pertot, Valter Corbatti, Marc.
SODNIK: Miniussi.

Črn dan in neizkušenost sta popolnoma onemogočili mlado peterko borovcev, ki se nikakor niso znašli proti živahnim nasprotnikom. Ti sicer niso bili nikaka sila, so pa uvrščali tri dobre posameznike, kar pa je bilo — žal — dovolj.

Borovci so v nedeljo zaspano igrali. V obrambi so v začetku še kar zadovoljili, nato pa, ko so videli, da nikakor ne morejo priti do košev, so se popolnoma demoralizirali. Moštvo je namreč neizkušeno in vsak spodrsljaj ga spravi na kolena. In to se je tudi v nedeljo pripetilo. Najboljšemu Borovemu strelcu Petru Starcu nikakor ni šlo od rok zunanji igralci pa so slabo metali, tako da so kmalu odpovedali z meti.

Nedeljsko srečanje je jasno dokazalo da si mora ekipa šele napraviti kosti in da je potrebno dosti treningov in tekem. Moštvo pa je posebno odpovedalo v protinapadu, kajti tega na treningih tudi ne more vaditi.

Borovci so izvedli vsega skupaj 25 metov (14 v p.p.) izredno premalo, uspešni so bili le 6-krat, to je 24 odst.

TOTIP

1.	—	1. Nizzarda	1
		2. Sirenetta	X
2.	—	1. Scotch	1
		2. Biscubio	1
3.	—	1. Granet	X
		2. Giancarlo	1
4.	—	1. Starlux	2
		2. Fellamasa	X
5.	—	1. Gibeppe	1
		2. Vittrice	X
6.	—	1. Denone	1
		2. Sollum	2

KVOTE
12 — 2.692.223 lir
11 — 56.480 »
10 — 5.108 »

ILJA ERENBURG

SREČANJA S SODOBNIKI

(Odlomki iz knjige «Ljudje, leta, življenje»)

Vladimir Leonidovič Durov

(Sicer pa imamo ljudsko reklo: «Junak proti ovcam, a proti junaku sama ovca», ki se ga niso izmislili niti zajci niti piščanci.) Vaje so bile ponoči. Vladimir Leonidovič je potrpežljivo hranil prvaka skupine, najlepšega zajca, in med hranjenjem se je dreserjeva roka s korenjem plašno odmikala. Kar zadeva top pa je le-ta odkrito bežal pred zajci. Čez dva ali tri tedne so zajci spoznali, da so močnejši od vseh. Tej metodi dresure je Durov pravil «prevara strahopetcev».

Korenje je v režiji igralo najpomembnejšo vlogo. Korenje je bilo med stranmi knjige in da je zajec prišel do korenja, je moral potegniti vrvico, poteg pa je sprožil top.

Med delom se je ugotovilo, da kunci nimajo ničesar proti čepicam, da p