CELJE, 31. MAJA 1979 – ŠTEVILKA 21 – LETO XXXIII – CENA 5 DIN

NOVI TEDNIK

GLASILO OBČINSKIH ORGANIZACIJ SZDL CELJE, LAŠKO, SLOVENSKE KONJICE, ŠENTJUR, ŠMARJE PRI JELŠAH IN ŽALEC

Z UREDNIKOVE MIZE

Vročina, ki je v teh dneh pritisnila, ni zmanjšala izredne aktivnosti na širšem celjskem območju, kar je našlo svoj odraz tudi v današnji številki.

Sicer pa je namenjena predvsem eni največjih celjskih kulturnih prireditev – Mladinskemu pevskemu festivalu. Celjani zopet – že trinajstič – gostoljubno sprejemamo na tisoče mladih pevcev in njihovih vzgojiteljev. Naj njim velja pozdrav v imenu nas vseh, ki jim bomo znova dokazali gostoljubnost.

MILAN SENIČAR

STRAN 6
NEVLJUDNOST POŠTARJEV

STRAN 7
SONCE JE, BAZENI...

STRAN 9
ŽULJI V PORURJU, SRCE V SLOVENIJI

STRAN 12–13
V SREDIŠČU ZELENE DOLINE

STRAN 10 IN 15
MLADINSKA PESEM CELJE 1979

NOV OBJEKT V ŠENTJURJU

Poklicna šola za kmetovalce ima od prejšnjega tedna naprej lepo asfaltirano, 700 kv. metrov veliko, športno igrišče, ki ga bodo gojenci uporabljali za športne igre. Zaradi neposredne bližine regionalne ceste, so morali igrišče obdati z visoko žično mrežo. Tako bodo tu lahko igrali tudi tenis.

Mladina šole je opravila več kot 1500 udarniških ur pri urejevanju igrišča, poleg tega pa je Kmetijski šolski center prispeval tudi finančna sredstva. Razumevanje so pokazali še drugi, kot telesnokulturna skupnost, Tolo, Alpos in Bohor.

Igrišče je odprtega tipa in ga bodo poleg gojencev šole uporabljali tudi prijatelji športa iz bližnjih stanovanjskih sosesk.

Pričela pa so se dela še pri enem športnem objekto. Gre za športni stadion, ki je lociran v podaljšku že obstoječih športnih naprav med potokom Pešnico in cesto proti Dramljam. Lokacija je primerna, saj bo stadion blizu šole, ki jo obiskuje 900 učencev. Telesnokulturna skupnost ima letos za stadion na voljo 2,6 milijona dinarjev.

E. REČNIK

CELJE

VELIKI SO NAPORI

Izvršni svet o gospodarjenju v četrtletju

Četudi rezultati gospodarjenja v prvem trimesečju leta niso najboljša osnova za vrednotenje uspehov ali neuspehov, so vendarle dobro izhodišče za nadaljnje ukrepanje.

V celjski občini je gospodarstvo v prvem četrtletju letos na splošno izpolnilo svoje naloge. Res je sicer, da v fizičnem obsegu industrijske proizvodnje ni bila dosežena pričakovana rast, zato pa je močneje porasel družbeni proizvod. Tudi v izvozu je bilo napravljenega več kot v istem obdobju lani. Pravzaprav precej več. Med negativnimi pokazatelji kaže opozoriti na uvoz, ki je v celoti večji od izvoza, na zaposlovanje in prav tako na hitrejše povečevanje osebnih dohodkov. Problem je tudi pomanjkanje finančnih sredstev za tekoče poslovanje, nizka stopnja akumulativnosti itd. Z izgubo je v prvih treh mesecih letos poslovalo trideset temeljnih organizacij združenega dela. Skupna izguba je bila nekaj več kot 86 milijonov dinarjev. To je sicer za 2 odstotka manj, kot je znašala v prvih treh mesecih lani, navzlic temu pa vzbuja precejšnje skrbi. Najtežji v tem pogledu je položaj v tovarni traktorjev v železarni Štore, čeprav je treba istočasno povedati, da imajo na to dejstvo svoj vpliv zlasti zunanji faktorji, kot carine, neurejenost okoli cen in podobno. Zaskrbljujoče so izgube v furnirnici LIK Savinja, nadalje v Topru, v Celjski mesni industriji itd.

Problem so nadalje nove naložbe. Kaže, da bo prišlo do določenih težav zaradi pomanjkanja lastnih obratnih sredstev. Mnenje, da je investicije moč reševati in izvajati s tujimi sredstvi, ni vdržno. Bolj uspešni na tej poti so dohodkovni odnosi, sovlaganja itd.

Ko je izvršni svet celjske občinske skupščine razpravljal o teh vprašanjih, je med sklepe uvrstil tudi razgovore predstavnikov delovnih organizacij po panogah glede izpolnjevanja planskih nalog in v tej zvezi še posebej glede uresničevanja naložb, zaposlovanja itd. Zaostrila se bo bitka zaradi izplačevanja osebnih dohodkov, seveda tam, kjer se ne držijo sprejetih dogovorov in kjer izplačujejo več kot so ustvarili.

V razpravi okoli rezultatov gospodarjenja v prvem četrtletju letos sta imeli posebno mesto Cinkarna in Železarna Štore. Za Cinkarno je treba priznati, da stopa odločno po poteh, ki vodijo k ekonomski in ekološki sanaciji. Žal v tem okviru, zlasti kar tiče ekološko sanacijo, ni rešen delež, ki bi ga naj dala republika. Celjski izvršni svet bo zaradi tega opozoril republiške organe na zavlačevanje in ne nazadnje na zamude, ki nastajajo pri sprejemu sprememb zakona o varstvu zraka. Kolektiv je zaradi tega prizadet. Sicer pa je treba priznati, da v celoti izpolnjuje druge obveznosti, da so ostale naložbe v okviru delovne organizacije v polnem teku (primer Grafika itd.) in da se torej znotraj tega kolektiva marsikaj spreminja. Na vsak način pa gre za delo, ki si zasluži priznanje in družbeno podporo, čeprav bi seveda, zlasti zaradi onesnaževanja zraka, vsi rajši videli, da bi začele čistilne naprave delati že jutri. Nestrpnost je sicer razumljiva, ni pa utemeljena. Toda, poti so znane, cilji prav tako.

Tudi v Železarni Štore, v Tovarni traktorjev, se reči spreminjajo in kažejo, da bodo rešene v kratkem. To predvsem velja za zunanje vplive na ceno končnega izdelka, se pravi na carine in sploh na politiko cen. Kolektiv pa išče tudi druga pota za sanacijo stanja. Ta so tudi v odločitvi o proizvodnji lažjih traktorjev, o ureditvi odnosov s kooperanti itd. Navzlic temu je pričakovati, da bo konec leta določena izguba v poslovanju še vedno ostala, ne bo pa tako boleča. Z rešitvijo problemov, ki tarejo kolektiv v tem času, bo tudi perspektiva jasnejša, v tem pa tudi zagotovilo za poslovanje pod normalnimi pogoji.

M. BOŽIČ

CICIBANI TOVARIŠU TITU

Na stadionu Borisa Kidriča v Celju so se v sredo zbrali cicibani – mali šolarji iz celjskih vzgojnovarstvenih ustanov, da bi skupaj počastili rojstni dan tovariša Tita in svoj praznik.

Z besedo, pesmijo in igro so prikazali srečno mladost.

Iz prireditve so tovarišu Titu poslali čestitko, v kateri so mu zaželeli sreče in zdravja in se mu zahvalili, da so lahko danes tako srečni, veseli in razigrani.

MP

V vsak dom NOVI TEDNIK

VELEBLAGOVNICA N ŽALEC

Vse blago - za družino in dom, za gospodinjstvo, za šport in rekreacijo in izredne nakupovalne ugodnosti v eni hiši - to je v veleblagovnicah trgovskega podjetja NAMA Ljubljana.

VELEBLAGOVNICA N ŽALEC

AKTIVNOST GOSPODARSKE ZBORNICE CELJE

DOBER DELOVNI ZAMAH

Ustanovili so tri posebne komisije

V okviru splošnih aktivnosti Medobčinske gospodarske zbornice v Celju bo vedno večja teža na usklajevanju priprav in izdelave srednjeročnih planov razvoja za obdobje 1981–1985. Že sedanja delovna usmeritev celjske gospodarske zbornice bazira tudi na določilih novega zakona o sistemu Družbenega planiranja in o družbenem planu naše republike.

Tudi v tem smislu je treba razumeti vlogo medobčinske gospodarske zbornice predvsem z vidikov sodelovanja pri razvoju drobnega gospodarstva, gostinstva, turizma, obrti, komunalne in stanovanjske dejavnosti, preskrbe občanov in uporabe prostora ter varstva okolja. To je torej bistvena zbornična orientacija na medobčinski ravni!

Pred kratkim so takšno orientacijo dogovorili skladno tudi z republiško gospodarsko zbornico in poudarili, da je nujno na ravni regije izdelati oceno možnosti in vizije regijskega gospodarskega razvoja. Takšna ocena možnosti razvoja bo lahko edina dobra osnova za usklajevanje želja in planov po posameznih programih proizvodnje, ki se bodo še prej morali usklajevati v okviru splošnih gospodarskih združenj in republike v celoti. Posebej bo treba oceniti sistem prioritet, ki se mora dopolnjevati vsaj z večjo uveljavitvijo materialno objektivnih kriterijev. Le-ti naj bi zagotavljali stalno vrednotenje resničnih kvalitet dogovorjene smeri gospodarskega razvoja.

Tako je v petek, 25. maja izvršni odbor celjske medobčinske gospodarske zbornice že razpravljal o štirih pomembnih stališčih. Kratek povzetek teh stališč je naslednji:

V okviru odbora za planiranje in pospeševanja poslovanja je treba takoj začeti z delom na oceni možnosti razvoja območja celjske medobčinske gospodarske zbornice. Isti odbor bo skupno z izvršnim odborom do letošnjega oktobra pripravil ustrezne smernice, ki jih bo oktobra potrdila skupščine medobčinske gospodarske zbornice v Celju, še prej pa bodo usklajena v krogih splošnih gospodarskih združenj. Pri tem bodo dosledno upoštevane že sprejete usmeritve oziroma izhodišča za skladen razvoj celotnega celjskega območja.

Da pa bi lahko organizirali delo na predvidenih področjih razvoja drobnega gospodarstva in ostalih, so v celjski medobčinski gospodarski zbornici ustanovili tri posebne komisije: za preskrbo in družbeno prehrano, za drobno gospodarstvo ter za gostinstvo, turizem in obrt.

Čeprav se je Medobčinska gospodarska zbornica v Celju oblikovala po novem šele pred slabimi tremi meseci, je očitno, da jo čakajo že v tem letu izredno pomembne naloge na področju območnega usklajevanja gospodarskega razvoja.

MITJA UMNIK

MODERNIZACIJA CELJSKE BOLNIŠNICE – SODOBNEJŠA REŠEVALNA SLUŽBA

Še petnajst dni nas loči do zaključka javne razprave o osnutku družbenega dogovora za združevanje sredstev za modernizacijo celjske bolnišnice v obdobju 1981–1985. Že dosedanje združevanje sredstev je dobilo v združenem delu občin celjskega območja polno in enotno podporo. Za letošnji praznik dela 1. maj smo bili priče pomembnima sadovoma dosedanjega združevanja – svečanemu odprtju dveh objektov, toplarne in centralne pralnice. V celoten okvir modernizacije bolnišnice v Celju pa je vključena tudi modernizacija reševalne službe, ki obsega poleg izgradnje novega objekta predvsem še modernizacijo voznega parka.

V letošnjem letu so že zagotovljena sredstva za nabavo sodobnega urgentnega reševalnega avtomobila, ki bo izpolnil vrzel na tem področju, saj smo v Celju pomanjkanje takšnega vozila že močno občutili. Seveda to še ni vse. Opraviti bo treba predvsem nujno, pa postopno tipizacijo vozil ter zagotoviti integralni sistem medsebojne povezanosti celotne reševalne službe na območju Zdravstvenega centra Celje.

Sicer pa bo nova reševalna postaja dobila svoje prostore v sklopu bodočega objekta parkirno – garažne hiše, ki bo locirana na prostoru sedanjega nogometnega igrišča NK Kladivarja »Glazija«. Prav zato bo potrebno zagotoviti sočasnost reševanja vseh vprašanj, vezanih na izgradnjo tega objekta. To so vprašanja nogometnega igrišča, ki ga bo treba nadomestiti, pridobitve lokacijske dokumentacije in druga. Prav nujno časovno sosledje posameznih opravil bo zahtevalo širšo aktivnost vseh dejavnikov v Celju.

UM

CELJE: USPEL OBISK

Ob koncu prejšnjega tedna se je na nekajdnevnem obisku v zahodnonemškem mestu Grewenbroich mudila delegacija Celja, ki jo je vodil predsednik Občinske skupščine Jože Marolt.

»Moram reči, da je obisk uspel in da so razgovori z najvišjimi predstavniki tamkajšnje občine in zastopniki jugoslovanskega kluba ‚Sloga', v katerem je aktivnih tudi več Celjanov, potrdili, da obstajajo velike možnosti za nadaljnje medsebojno sodelovanje med mestoma in tudi na širšem področju. Že doslej, in tudi ob tej priložnosti, so se srečevali nogometaši. Toda, želja je, da naj bi ne ostalo samo pri nogometu, marveč, da bi sodelovanje razširili še na druga športna področja in ne nazadnje na kulturo,« je dejal Jože Marolt.

Celje pa ima svoje obveznosti tudi do delavcev, ki so v tem mestu na začasnem delu, še posebej, da jih dobro seznani z razvojnimi načrti, z gospodarskimi uspehi, ambicijami itd.

Predsednik celjske občinske skupščine je povabil župana Grewenbroicha na obisk. Kaže, da bo do tega srečanja prišlo prihodnje leto.

MB

30 LET MLADINE ZA SLO

ŽALEC NA TJENTIŠTE

OŠ Dobrna in ŠCBP diskvalificirana v Ljubljani

V nedeljo, zadnjo v maju, nesecu mladosti, je bilo v Ljubljani zaključeno množično tekmovanje v orientacijskem pohodu za ekipe osnovnih in srednjih šol ter delavsko-kmečke mladine. To je bila tudi osrednja proslava ob 30-letnici organizirane vzgoje mladih za SLO. Ekipe s celjskega območja niso dosegle takšnega uspeha, kot smo pričakovali, saj sta oba zmagovalca z medobčinskega prvenstva, ki je bilo v Celju, bila celo diskvalificirana. Zmago je ponovila samo ekipa Žalca (zastopala jo je mladina Braslovč) med delavsko-kmečko mladino, ko bo tako tudi nastopila na zveznem tekmovanju, ki bo 26. junija na Tjentištu.

Pionirji in pionirke, mladinke in mladinci 7. in 8. razredov osnovnih šol ter dijaki prvih in drugih razredov srednjih šol so skupaj z vrstniki, ki ne sede v šolskih klopeh preverjali praktične izkušnje na orientacijskih pohodih v streljanju, poznavanju orožja in vojne opreme, nudenju prve pomoči, topografiji in mnogoboju. Pokazali so, da poznajo tradicionalne izročila NOB in da je le z lastno aktivnostjo mogoče razvijati obrambno in zaščitno kulturo. Skoraj sto tisoč mladih je sodelovalo na tekmovanjih v šolah v vseh slovenskih občinah. Na devetih medobčinskih tekmovanjih se je zvrstilo v orientacijskih pohodih 329 ekip, na nedeljskem zaključnem tekmovanju v Ljubljani pa je nastopilo 67 najboljših.

Tekmovali so pionirji in mladinci, vendar je njihov uspeh in rezultat tudi izraz prizadevnosti njihovih učiteljev, zavzetosti in sodelovanja družbenopolitičnih organizacij in skupnosti, organizacij rdečega križa, strelskih organizacij, tabornikov, radioamaterjev, šolskih športnih društev, teritorilane obrambe, JLA, ZRVS in mnogih drugih.

Med osnovnimi šolami je bilo na startu 29 ekip, uvrščenih je bilo 24, tri so bile diskvalificirane, dve ekipi pa nista prispeli na cilj. OŠ Karel Destovnik-Kajuh iz Šoštanja, ki je bila na medobčinskem prvenstvu tretja, je bila v Ljubljani osma, trinajsta pa je bila ekipa OŠ Frana Krajnca s Polul (v Celju druga). Zmagovalec občinskega in medobčinskega prvenstva ekipa OŠ XIV. divizije Dobrna pa je bila diskvalificirana.

Med srednjimi šolami je nastopilo 28 ekip, uvrščenih je bilo 25, ena diskvalificirana in dve nista prišla na cilj. Rudarski šolski center iz Velenja je bil osmi, Pedagoški šolski center Celje enajsti, medtem ko je bil zmagovalec medobčinskega prvenstva Šolski center za blagovni promet tudi diskvalificiran.

V kategoriji delavsko-kemčke mladine je bilo prijavljenih devet ekip, startalo jih je osem, sedem je bilo uvrščenih in ena diskvalificirana. Z dvajsetimi točkami prednosti je **zmagala ekipa Žalca, katero je zastopala mladina iz Braslovč** v postavi **Hribernik, Stopar, Kranjc, Bastl in Merčinko.**

Tako nas bo ta ekipa tudi zastopala na zveznem tekmovanju na Tjentištu, ki bo 26. junija. Želimo ji veliko uspeha.

TONE VRABL

CELJSKA SZDL

NEKAJ NOVOSTI

Oboroženi s stališči

V celjski občini so se odločili, da bo volilna seja občinske konference SZDL 18. junija. Krajevne konference SZDL so že začele z razpravo o osnutku pravil o organiziranosti, saj so se v občini odločili za nekatere pomembne novosti. Ne gre le za formalno uveljavitev načel o nadaljnji demokratizaciji političnega delovanja in družbenih odnosov. Pač pa gre za nadaljnje dograjevanje vloge SZDL in bogatenja njenega dela.

Že v izvedbi letošnjih volilnih konferenc SZDL v krajevnih skupnostih so se dogovorili za oživitev delovanja območnih odborov SZDL. Tako so v vseh KS po stalnih območjih izvolili odbore, ki bodo zagotovili organizirano združevanje in politično delovanje občanov po vaseh, zaselkih in ulicah. Območni odbori SZDL bodo lahko pomagali k uspešnejšim delegatskim zvezam med stalnim območjem, svetom oziroma skupščino KS. Odbori imajo prav sedaj priložnost, da začnejo z delom. Krajevne konference SZDL v celjski občini se bodo namreč sestale v prvih dneh junija. Obravnavale bodo izvajanje delegatskih odnosov v KS, problematiko samoobrambne in samozaščitne aktivnosti ter pripravo na akcijo Nič nas ne sme presenetiti. Poleg tega bodo razpravljali tudi o predlogu kadrovskega sestava vodstva občinske konference SZDL. V občini predlagajo za predsednika ponovno Jožeta Volfanda, za sekretarja Toneta Rožmana, za neprofesionalna podpredsednika pa Majdo Trogarjevo in Ivana Seničarja.

Krajevne konference bodo opravile še eno pomembno nalogo. Izvolile bodo najmanj sedemčlanske delegacije, ki bodo iz svojega sestava delegirale na seje občinske konference pa dva delegata. Tako bodo v celjski SZDL začeli uveljavljati delegatske odnose tudi znotraj fronte. Delegacije bodo člane, ki se bodo udeležili konference, oborožile s stališči, najvažnejše pa je, da bodo pri delegiranju upoštevale tudi njihove interese in usposobljenost za razpravo o posameznih vprašanjih. V vseh krajevnih konferencah SZDL v celjski občini bodo izvolili čez 170 članov delegacij, s čimer bo dosežena še večja demokratičnost in množičnost v delu SZDL.

Občinsko konferenco SZDL bo sestavljalo 50 delegatov iz KK, 30 delegatov iz družbenopolitičnih organizacij (ZK 5 delegatov, ZS 15, ZB 5 in ZSM 5) in 19 delegatov interesnih, društvenih dejavnosti bo vnovič potrjena neločljivost različnih oblik interesnega organiziranja občanov in delavcev s programsko usmerjenostjo in delovanjem fronte. Žal v dosedanjem mandatu občinske konference nekateri delegati iz interesnih organizacij niso delovali najbolj delegatsko.

V celjski občini so še predlagali dveletni mandat krajevnih konferenc, s čimer bo dosežena hitrejša izmenjava kadrov tako v krajevnih skupnostih kot v sestavi občinske konference. Največ lahko k množičnosti, demokratičnosti in usklajevalni vlogi socialistične zveze pripomorejo sekcije, koordinacijski odbori, problemske konference in druge oblike ter metode političnega dela. Pogosteje se bodo morale sestajati krajevne konference, da se bodo izvršni odbori bolj uveljavljali kot izvršna telesa konferenc. V pravilih o organiziranosti celjske SZDL so predlagali, naj bi o delu organov SZDL večkrat razpravljali člani, zlasti v okviru konferenc in območnih odborov. Premalo je neposrednih povezav med vodstvom krajevnih konferenc in delegacijami oziroma vodji delegacij. Zelo pomembno je napotilo, da bi krajevne konference letno vsaj enkrat obravnavale izvajanje sprejetega delovnega načrta, delo organov konference, frontno in usklajevalno vlogo SZDL, predvsem pa rezultate demokratizacije političnega delovanja.

J. V.

LJUDMILA TERČEK

OBRAZI

Čeprav sem pri svojem novinarskem delu srečala že veliko ljudi najrazličnejših poklicev in interesov, ki so se z aktivnim družbenopolitičnim delom borili za uresničitev zastavljenih ciljev, je vendarle pogovor z Ljudmilo Terčkovo naredil name izjemen vtis. Kajti toliko zagnanosti, predanosti tej družbi in nenazadnje poguma je le redko najti v enem samem človeku.

Kljub temu, da se je rodila v Ptuju, je Ljudmila Terčkova Celjanka. Celjanka zato, ker tu že vrsto let dela, se vključuje v družbenopolitično delo in pravzaprav živi s problemi in načrti Celja. Zaposlena je na Skupnosti pokojninskega in invalidskega zavarovanja, kjer opravlja delo referenta za izvajanje zavarovanja po mednarodnih sporazumih. Sicer pa je v tem kolektivu praktično že od leta 1959, ko se je po končani administrativni šoli prvič zaposlila, nato pa je skozi vsa nadaljnja leta prevzemala nove in nove dolžnosti. Zanje se je tudi sama temeljito pripravljala saj je ob delu najprej zaključila srednjo, nato pa še višjo šolo.

»Na to, da sem se tudi sama pričela že kot sedemnajstletno dekle ukvarjati z družbenopolitičnim delom, je prav gotovo vplival moj oče, ki je bil strog, delaven in pošten komunist. Zaradi njegovega vpliva mi tudi ni bilo težko odločiti se za vstop v partijo, čeravno sem vedela, da bodo moje obveznosti in odgovornosti še večje. In reči moram, da sem ravno dejstvo, da sem komunist, jemala vse življenje zelo resno. Vedno sem se zelo odkrito spopadala s slabostmi, ki sem jih opažala okoli sebe in poskušala posredno vplivati na to, da bi se tudi vsi tisti, ki so živeli okoli mene, tako zagnano kot jaz borili za ta naš socializem, za samoupravljanje in da bi odgovorno opravljali naloge, ki so bile postavljene pred njih.«

Samoupravljanje, ta odnos, ki ga marsikdo v naši družbi še ni čisto dojel, doživlja Ljudmila Terčkova čisto osebno in prizadeto. Zato je praktično ni stvari, ki bi jo pustila vnemar, kajti zaveda se, da se mora kot komunist zagrizeno spopasti ravno s problemi, ki jih je v Celju res veliko.

»Vse življenje me kot komunista in človeka silijo k razmišljanju in delu družbena vprašanja. Moram povedati, da sem v bistvu predan idealist, ki pa ne naseda kar tako vsakdanji družbeni praksi. Moje družbenopolitično delo me je skozi vsa ta leta izkalilo in mi podarilo sposobnost, da vidim probleme res takšne, kot so. In prav ti problemi me mnogokrat razjezijo, saj globoko razumem vzroke zanje, ne morem pa razumeti, da se mnogokrat prav neodgovorno obnašamo do njih. To pa me najbolj boli. Kajti ljudem veliko lažje oprostim ali spregledam njihove grobe človeške lastnosti kot pa neodgovorno obnašanje do družbe in družbenih vprašanj.«

Takšna je Ljudmila Terček, delavka, komunistka in samoupravljalka. Tisti, ki jo poznajo, vedo, da s svojim delom seje vselej in povsod veliko ljubezen in predanost do naše družbe.

DAMJANA STAMEJČIČ

VZGOJNO IZOBRAŽEVALNO DELO

PRIBLIŽATI DELAVCEM

Šola mora postati sestavina združenega dela

Osnutek zakona o usmerjenem izobraževanju, o katerem se je v preteklem tednu zaključila javna razprava, odpira številna zelo pomembna vprašanja. V prvi vrsti poudarja nujnost povezave samoupravne vzgoje z delom, permanentnost izobraževalnega procesa, odpira možnosti širše izobrazbe in vzgoje ter izpostavlja nujnost izenačevanja družbenoekonomskega položaja delavcev s področja vzgoje in izobraževanja z ostalimi delavci.

Ta zakon nedvomno korenito posega v celoten sklop srednjega šolstva, ob tem pa tudi v združeno delo, katerega del so tudi šole. Seveda pa ne gre ločevati sprememb, ki jih bo Zakon o usmerjenem izobraževanju sprožil v srednjem šolstvu, ampak je treba te procese nujno povezati s celotno reformo šolstva. Od predšolske vzgoje, pa do univerze. Takšno razumevanje je še toliko bolj pomembno pri osvetljevanju problemov vzgoje in izobraževanja v celjski občini, v kateri delujejo tako vrtci, kot oddelki višjih šol.

Na petkovi seji občinske konference ZKS Celje so člani ponovno razpravljali o nalogah za hitrejšo preobrazbo vzgojnoizobraževalnega dela v celjski občini. Ponovno zato, ker so tej problematiki že namenili ustrezno pozornost na decemberski seji konference, ko so sprejeli tudi konkretne sklepe za preobrazbo vzgoje in izobraževanja v Celju. Tedaj so izpostavili vrsto pomembnih vprašanj, med drugim vprašanje kvalifikacijske strukture celjskih delavcev, ki ni ravno najboljša. Dalje, vprašanje izobraževanja ob delu in skrbi zanj, pa vprašanje štipendijske politike, izobraževalnih tečajev in drugo. Kot je bilo slišati v razpravi na petkovi seji, so odgovorni delavci s področja vzgoje in izobraževanja doslej uresničili že vrsto sklepov, ki jim jo je naložila decemberska partijska konferenca ter v uresničevanje nalog pritegnili še širok krog ostalih komunistov. A vendarle je problemov, ki jih nalaga reforma vzgoje in izobraževanja še veliko, zato bo potrebno na tem področju še marsikaj storiti. V prvi vrsti pa bo potrebno v reformo veliko bolj kot doslej pritegniti delavce v združenem delu, posebej še za izpeljavo tistih nalog, ki zadevajo reformo srednjega in višjega šolstva. Kot kaže, so v celjskih delovnih organizacijah sicer razpravljali o osnutku zakona o usmerjenem izobraževanju, a razprava vendarle ni prodrla v vse delovne sredine in med vse delavce. To bo potrebno v prihodnje še popraviti, saj gre za vprašanja, ki zadevajo slehernega delavca. Nedvomno pa predvsem zaradi tega, ker bo šola dejansko postala sestavina združenega dela le, če bodo o njenih vsebinskih, organizacijskih in nenazadnje materialnih vprašanjih dejansko razpravljali delavci v združenem delu.

DAMJANA STAMEJČIČ

PRVA SEJA OK SZDL LAŠKO

KONKRETNI PROGRAM

Med gosti Mitja Rotovnik in Janko Ževart

V ponedeljek je bila v Laškem prva seja občinske konference SZDL novega mandata. Poleg delegatov, ki so jih izvolile krajevne konference in družbenopolitične organizacije, so na seji bili tudi nekateri gostje, med njimi član republiške konference SZDL Mitja Rotovnik in predsednik medobčinskega sveta Celje Janko Ževart. Na konferenci so razpravljali o poslovniku in ga tudi sprejeli, nato pa obravnavali in sprejeli poročilo o poteku kandidacijskih in volilnih konferenc. Predsednik Stanislav Kužnik je podal poročilo o delu občinske konference SZDL in njenih organov v preteklem mandatnem obdobju, na to poročilo pa navezal tudi programske usmeritve za delo v prihodnjem obdobju.

Poročilom je sledila zelo široka in plodna razprava, ki je v marsičem dopolnila predložene programske usmeritve za prihodnje delo. V razpravi sta sodelovala tudi Mitja Rotovnik in Janko Ževart.

Sledile so volitve novega vodstva in organov občinske konference. Po ustaljenem postopku so bili izvoljeni člani predsedstva, ki šteje 20 članov, administrativno finančna komisija, nadzorni odbor, in žirija za podeljevanje priznanj OF slovenskega naroda. Za predsednika občinske konference SZDL Laško je bil izvoljen dosedanji predsednik Stanislav Kužnik, za podpredsednika Mirko Vahčič iz Rimskih Toplic, za sekretarja pa dosedanja sekretarka občinske konference Danica Starič. Za delegate v medobčinski svet in delegacijo za republiško konferenco so bili izvoljeni: Stane Kužnik, Danica Starič, Jože Krašovec, Zlata Strel in Mira Travnar.

JURE KRAŠOVEC

OGLAŠUJTE V NOVI tednik

USMERJENO IZOBRAŽEVANJE V VELENJU...

Tudi v velenjski občini že dalj časa potekajo na različnih ravneh razprave o usmerjenem izobraževanju. Koordinacijski odbor za usmerjeno izobraževanje je pripravil dodatno gradivo, ki ga je dodelal komite za družbene dejavnosti pri izvršnem svetu občinske skupščine. Tako pripravljen material so posredovali v organizacije združenega dela, kjer je bil nosilec Občinski svet ZSS Velenje. Na razpravah v OZD so bili podani številni predlogi, mnenja in stališča, katerih povzetek je pripravil Občinski svet ZSS. Gradivo zaenkrat še ni prišlo pred delegate samoupravne interesne skupnosti za usmerjeno izobraževanje.

»Vsporedno z razpravo v organizacijah združenega dela pa je tekla podobna, razprava tudi po mnogih krajevnih konferencah SZDL,« je povedal predsednik Občinske konference SZDL Velenje Tone Šeliga. »Predlog je, da bi o tem pripravili problemsko konferenco in do te bo prišlo nekje v juniju. Koordinacijski odbor pa je medtem že dobil nalogo, da na podlagi vseh danih predlogov, mnenj in stališč takoj pripravi konkreten predlog za formiranje centra za usmerjeno izobraževanje. Med najglavnejšimi predlogi so naslednji: dokončno je treba opredeliti mesto in vlogo Delavske univerze v usmerjenem izobraževanju. Tega zdaj ni. Organizacije združenega dela bi morale pripraviti temeljite plane kadrov. Zdaj ni dovolj trdnosti. Postavljena je bila zahteva o večji strokovni usposobljenosti kadrovskih služb v OZD z vidika planiranja kadrov in z vidika zagotavljanja pomoči pri praktičnem pouku in praksi. To za zdaj v samoupravnih aktih ni urejeno oz. dodelano. Je še več drugih predlogov, o katerih pa bo tekla beseda na problemski konferenci.«

TONE VRABL

... KONJICAH

Zaključna razprava o osnutku zakona o usmerjenem izobraževanju v konjiški občini je dala nekaj svojskih ugotovitev in stališč. Naj jih omenimo!

Predvsem so ugotovili, da je izobrazbena raven konjiških delavcev izredno nizka. Veliko jih je, ki nimajo dokončane osnovne šole. Poleg tega ne odgovarja glede potreb delokrogov niti izobrazbena usmeritev.

Veliko je potreb, pa tudi štipendij za proizvodne poklice širokega profila, zato konjiške organizacije združenega dela želijo, da gimnazije in upravno-administrativne šole vztrajajo pri svojih načrtih za omejitev vpisa.

V Slovenskih Konjicah so prav tako ugotovili, da je konjiška Delavska univerza zaenkrat v občini edini izvajalec dislociranih oddelkov usmerjenega izobraževanja. Upoštevaje bodoči razvoj občine pa bi kazalo razvijati predvsem izobraževanje kadrov širokega profila za potrebe gostinstva in kovinske predelovalne industrije ter malega gospodarstva.

Delavska univerza bo že v jeseni za novo izobraževalno sezono sahtevala od svojih slušateljev ob delu ustrezna napotila kadrovskih služb delovnih organizacij, da je njihov študij v skladu s kadrovskimi potrebami njihove organizacije združenega dela. Na ta način želijo tudi vplivati na združeno delo in njegove strokovne kadrovske službe, da planiranju kadrov posvečajo v bodoče večjo pozornost. Prav tako bodo zaradi izdajanja tekšnih napotil praktično tudi prisiljeni v tozdih izdelati kriterije, saj si ne bodo mogli privoščiti izdajanja napotil kar na osnovi želja posameznikov, ne upoštevaje pri tem znanih in spoznanih kadrovskih potreb. In to kratkoročnih in dolgoročnih!

MITJA UMNIK

... IN V MOZIRJU

Bolj kot kdajkoli so se minule dni v mozirski občini pogovarjali o uresničevanju kadrovske politike v občini. Razprava o tem več kot aktualnem vprašanju je tekla ne samo v izvršnem svetu, marveč tudi na seji občinske skupščine in na sejah organov vseh občinskih družbenopolitičnih organizacij. Nazadnje so o tem govorili na seji občinske konference SZDL in občinske konference ZK. Ne po naključju. Gre za vprašanja, ki so v mozirski občini več kot pomembna in pereča, saj so tesno povezana z razvojem gospodarstva, družbenih služb, skratka s celotnim življenjem v dolini.

V tem okviru je dobilo pomembno mesto tudi poglavje o usmerjenem izobraževanju. Ugotavljajo, da ta pomembna družbena naloga vsaj doslej ni naletela na ustrezen odmev, še zlasti ne v združenem delu. Toda, ne gre samo za naloge, ki zadevajo združeno delo, gre tudi za odnos staršev do tega vprašanja. In še nekaj – pri usmerjanju otrok ne gre za delo, ki bi bilo vezano, na primer, samo na učence osmega razreda osnovne šole. Pot usmerjanja mora steči že dosti prej. Potem bo tudi uspešna.

Pomembna je naloga, da se mladi seznanijo s potrebami združenega dela, ne samo formalno, tudi drugače, da se srečajo z ljudmi v kolektivu, da spoznajo posebnosti dela itd.

V mozirski občini stoji ob vsakokratnem zaključku šolskega leta po okoli 200 absolventov osnovnih šol pred vprašanjem – kam. Le redki so tisti, ki so že prej sprejeli trdno odločitev. To tudi pomeni, da bo treba med šolami in združenim delom navezati tesnejše stike. Stalne. In kot v obravnavanju celotne kadrovske politike v občini, velja tudi v tem primeru zahteva, da gre tudi pri usmerjenem izobraževanju za dolgoročno delo.

M. BOŽIČ

SVET IN MI

PIŠE IVAN SENIČAR

20

TITO V SEVERNI AFRIKI

Tovariš Tito je spet na poti. Po uspešnem utrjevanju jugoslovansko-sovjetskih odnosov v Moskvi se je predsednik napotil v Sredozemlje, katerega del smo tudi mi. Potreba po poglabljanju naših stikov s temi deželami, priprave na šesto konferenco na vrhu neuvrščenih dežel septembra letos, predvsem pa dejstvo, da našega predsednika povsod sprejemajo ne samo s prijateljstvom in spoštovanjem, ampak kot osebnost, ki je nemara najgloblje posegel za pravimi vzroki sodobnih problemov v svetu, največ dal pri izgrajevanju vizije človekove prihodnosti danes in izredno veliko tudi praktično storil v tej smeri, nam omogoča, da pričakujemo, da bodo tudi njegovi sedanji obiski koristni za nas in za širši svet.

V Alžiru, glavnem mestu Alžirije, so predsednika Tita in njegove sodelavce izredno toplo sprejeli alžirski predsednik in generalni sekretar fronte narodne osvoboditve Šadli Bendžedid, drugi tamkajšnji voditelji in seveda alžirsko ljudstvo. Z Alžirijo nas veže marsikaj, predvsem pa naša podpora v času, ko so se Alžirci osvobajali, naši dvostranski stiki in naše plodno sodelovanje v gibanju neuvrščenih.

Alžirija je med pomembnejšimi deželami v Sredozemlju in v gibanju neuvrščenih. Njena revolucija pa je bila – tako kot kasneje vietnamska – vprašanje sodobnega sveta. O boju Alžircev za osvoboditev so razpravljali v OZN v letih 1956, 1957 in 1960 ter na prvi konferenci na vrhu neuvrščenih dežel v Beogradu leta 1961. Vsi smo takrat podpirali Alžirce. Na njenih tleh so se v stoletjih vrstili različni kolonizatorji. Leta 1830 pa je tja prodrla Francija, ki je Alžirijo proglasila za svoje ozemlje leta 1848. Alžirci pa so se upirali že takrat in ves čas kasneje, dokler ni prišlo do prave vojne med njimi in francosko armado. Po dolgih in krvavih bojih je postala Alžirija neodvisna 3. julija 1962. leta. Zdaj meri 2,381.741 kv. km in šteje nekaj nad 17 milijonov ljudi. To je prijateljska dežela.

■

ČRNO IN UMAZANO BELO

Na sedežu OZN v New Yorku poteka posebno zasedanje generalne skupščine o Namibiji. Svetovna organizacija in večina njenih članic si prizadevajo, da bi končno spravili z dnevnega reda to vprašanje. Doslej je bila OZN nemočna, vprašanje Namibije je odprto in se vse bolj zapleta.

Namibija je bila dolga desetletja znana pod imenom Jugozahodna Afrika. Meri okoli 825.000 kv. km, naseljena pa je redko. Od okoli 852.000 prebivalcev (popis 1974) jih je 99.000 belcev, drugi pa pripadajo desetim afriškim ljudstvom, od katerih je največje pleme Ovamboi, ki jih je okoli 396.000. Namibija je ena največjih proizvajalk diamantov na svetu, ima pa tudi mnogo svinca, bakra, cinka in urana. To zadnje tudi najbolj pojasnuje bitko, ki se plete okoli te dežele.

Namibija je bila od 1884. do 1914. leta nemška kolonija. V času prve svetovne vojne so jo zasedle čete Južne Afrike, ki je po vojni dobila mandat Lige narodov, da upravlja z Jugozahodno Afriko. Po drugi svetovni vojni se je ta mandat nadaljeval, seveda pod okriljem OZN. Toda leta 1966 so v Organizaciji združenih narodov uradno ukinili mandat Južni Afriki in poverili Namibijo posebnemu svetu OZN za čas, dokler se ne razvije neodvisna namibijska vlada. Zaradi vztrajnega rasizma na jugu Afrike in še bolj zaradi igre nekaterih zahodnih držav se odločitev OZN ni uresničila. Zaradi tega je januarja 1978. leta varnostni svet OZN sprejel sklep, naj generalni sekretar organizacije imenuje svojega odposlanca za Namibijo in da naj ta odposlanec poskrbi – z avtoriteto svetovne organizacije – da da bo prišlo v Namibiji decembra lani do svobodnih volitev pod okriljem OZN. V sami Namibiji se je razvilo osvobodilno gibanje SWAPO, katerega je varnostni svet sprejel kot udeleženca na volitvah. Vse to pa Južni Afriki in nekaterim zahodnim državam ni bilo po godu; zbali so se za svoje naložbe in druge interese v tem delu Afrike. Sama Južna Afrika je organizirala svoje volitve v Namibiji in ji tako dala »neodvisnost«. In zdaj je vsakomur jasno, da je to prevara, da Namibija ni samostojna in da je njena usoda v rokah SWAPO in naprednih sil v svetu. Jugoslavija vseskozi podpira SWAPO in samostojnost Namibije.

PRIPRAVE NA 4. REFERENDUM

ŽALSKA SMELOST

Stare dolgove bo treba poravnati!

Dolgoročni program družbenoekonomskega razvoja občine Žalec določa izredno hiter razvoj celotnega območja občine. Svoje mesto pri uresničevanju tega cilja ima tudi četrti samoprispevek. Na junijski seji vseh treh zborov žalske občinske skupščine bodo delegati sprejeli osnutek programa referenduma za obdobje od 1980. do 1984. leta. V Žalcu so prepričani, da bodo delovni ljudje in občani tudi tokrat solidarni, saj so spoznali prednosti, ki jih prinaša uspešno izglasovan referendum.

Zanimiva so nekatera osnovna izhodišča programa novega referenduma. Predvsem bo treba prenesti v novo obdobje plačevanja samoprispevka vse neizvedene naloge preteklih štirih let, morali pa bodo razvijati tudi kmetijske in obrobne predele občine in ne le industrijske kraje. Odveč je poudarjati, da bi bilo prav, ko bi gradili predvsem tiste objekte in vlagali v tista področja, ki so bistvenega pomena za bodoči razvoj.

Kako je na področju **šolstva?** V vseh šolah nameravajo preiti na enoizmenski pouk, trudili pa se bodo tudi za postopen prehod na celodnevno šolo in to vključno s podružnicami. Pomisliti velja tudi na urbanistični program občine ter omogočiti določenim podružničnim šolam prehod v popolno osnovno šolo.

V otroškem varstvu je sedaj v žalski občini okrog 31 odstotkov predšolskih otrok. Glede na to, da so potrebe mnogo večje, je povsem razumljiva želja, da bi radi v občini do leta 1985 vključili v varstvo 55 odstotkov predšolskih otrok. Sicer pa nameravajo v skoraj vseh krajevnih skupnostih zgraditi po nekaj novih igralnic, medtem ko bi na Vranskem in v Grižah poskrbeli za nove vrtce. 78,227.500 dinarjev naj bi znašale naložbe v otroško varstvo.

Za izgradnjo **kulturnih objektov** doslej v občini niso vložili pretirane vsote denarja, če pa se je že, potem so bile naložbe dokaj neposrečene (Vransko, Letuš). V novem programu naj bi upoštevali predvsem potrebe kulturno prosvetnih društev in krajevnih skupnosti ter gradili kulturne domove kot večnamenske objekte. Skupna vrednost naložb naj bi znašala okrog 65,500.000 dinarjev. Pri oblikovanju programa za **telesno kulturo** so upoštevali predvsem zagotovitev osnovnih pogojev za razvoj telesne kulture v KS. Zagotoviti bo treba razvoj tistih telesnokulturnih dejavnosti, ki so najbolj množične.

Program izgradnje objektov **zdravstvenega varstva** obsega v glavnem le adaptacije in dograditev zdravstvene postaje na Polzeli, medtem ko so **načrti za komunalo** izredno veliki, kar je tudi razumljivo glede na to, da je bil program dosedanjega referenduma na področju komunalne dejavnosti skoraj v celoti neuresničen. **Krajevne skupnosti** naj bi po novem programu prejemale letno po 300.000 dinarjev (sedaj 100.000).

V štirih letih naj bi v občini zbrali 456,900.000 dinarjev. Osnova za izračun virov financiranja bo brutto oziroma netto osebni dohodek, odmerjeni pavšalni znesek davka ter katastarski dohodek. Delavci, zaposleni v družbenem sektroju in upokojenci naj bi prispevali po 2% neto osebnega dohodka, obrtniki 1,5% bruto osebnega dohodka, zavezanci od kmetijske dejavnosti 0,45% od katastrskega dohodka, OZD 2% bruto OD sedeža OZD, SIS pa 1% od bruto OD po domicilu. O posameznih področjih vlaganj bomo v NT še obširno poročali, prav tako pa tudi na radiu Celje.

JANEZ VEDENIK

SERGEJA RATAJ TITOV GOST

Gotovo bo v življenju Sergeje Rataj, ki zdaj obiskuje 7. razred na osnovni šoli Veljka Vlahoviča v Celju, še veliko lepih dogodkov. Toda letošnjega dneva mladosti in rojstnega dne tovariša Tita ne bo nikoli pozabila. Sergeja je namreč na ta dan, ko je hkrati tudi postala mladinka, izročila v imenu jugoslovanskih pionirjev in otrok sveta, tovarišu Titu zlato

značko mednarodnega leta otroka. To je bila zanjo najlepša nagrada za vzorno in vestno delo v šoli.

Na majhni slovesnosti, ki so ji jo pred odhodom pripravili na šoli, so jo oblile šolze. Tople solze sreče.

Kako lepo in prijetno je biti Titov gost, nam je pripovedovala, ko se je vrnila iz Beograda. Tovarišu Titu je izročila značko, ki so jo izdelali v celjski Aurei, svoj delež pa je prispevala tudi Občinska zveza prijateljev mladine in hala Golovec – prireditev Vse za otroka in se mu zahvalila za poslanico, ki jo je naslovil na otroke Jugoslavije in sveta.

M. PODJED

KRAJEVNI PRAZNIK V ŠMARTNEM

Delovni ljudje in krajani Šmartnega v Rožni dolini praznujejo četrti junij kot svoj krajevni praznik v spomin na večje posvetovanje aktivistov Osvobodilne fronte, ki je bilo v Šmartnem ta dan 1943. leta.

Letos bodo praznik počastili v soboto, 9. junija. Ta dan ob 15. uri bodo namreč na hiši Dominika Lebiča, Slatina 13, odkrili spominsko ploščo, ki bo govorila o akciji partizanov na Stari pisker. V noči od 14. na 15. december 1944. leta se je namreč prav v njegovi hiši zbralo šest partizanov, med njimi je bil tudi Dominik Lebič-Boris, ki so napadli Stari pisker in osvobodili zapornike.

Zato bo slavje v soboto, 9. junija, v Slatini, tudi priložnost za srečanje vseh političnih jetnikov, ki so bili v tisti decembrski noči osvobojeni.

M. B.

DIREKTORJI V PREBOLDU

Včeraj je bil v tekstilni tovarni v Preboldu skupni sestanek z direktorji, vodji TOZD in direktorji DO ter predsedniki DS TOZD in DO.

Uvodoma so na seji govorili o uresničevanju stališč republiškega sveta ZS o pridobivanju in razporejanju dohodka in uveljavljanja delitve po delu, potem pa so obravnavali še osnutek programa vlaganj za četrti referendum. Ob koncu je beseda stekla še o nekaterih nalogah s področja obrambnih priprav občine Žalec, oziroma o akciji Nič nas ne sme presenetiti.

J. V.

Ob avtocesti Maribor–Arja vas so za 25. maj odprli v Tepanju dva motela ob tej cesti.
Foto: T. TAVČAR

OB DNEVU MLADOSTI

V počastitev letošnjih partijskih jubilejev in 20-letnice obstoja Tehniške šole v Celju, je bila na predvečer dneva mladosti na tej šoli slavnostna akademija, na kateri so mladi predstavili svoje delo in dejavnosti skozi pesem in besedo. Okrog 300 nastopajočih in poln avditorij so tako prispevali lep delež k prireditvam, ki so se te dni odvijale širom po naši domovini in se končale z osrednjo slovesnostjo ob prihodu zvezne štafetne palice v Beograd.

Slavnostni govornik na Tehniški šoli v Celju je bil Emil Rojc, izvršni sekretar CK ZKS.

MP
Foto: T. TAVČAR

VPRAŠANJE JAVNEMU DELAVCU

MILOŠ FRANKOVIČ, DIREKTOR SOZD HMEZAD OZD GOSTINSTVO

Poletje zopet trka na vrata in zanimivo bi bilo izvedeti, kako bo letos s kopališčem v Preboldu, ki sodi v sklop hotela. Sedaj že tretje leto. Pred dvema letoma ste v popravilo kopališča vložili kar precej denarja, kljub temu pa se je tako lani kot tudi predlanskim vedno znova postavljalo vprašanje, če bo bazen sploh odprt. Tudi letos krožijo po Preboldu in v vsej žalski občini govorice, da kopališče najbrž ne bo usposobljeno za kopanje. Res je potrebno temeljite obnove, govori se tudi o tem, da bi ogrevali vodo, vendar kaj takega letos, razumljivo, nihče ne pričakuje. Mnogo ljudi v vsej občini in tudi izven njenih meja, kljub vsemu, upravičeno pričakuje, da bo kopališče vendarle odprto. Če ne bo, potem nas zanima, zakaj ne bo. Zanima nas tudi kako bo s prostorom, ki je namenjen kampiranju in kako je z vzdrževanjem lesenih weekend hiš. In še eno vprašanje v imenu mladih. Boste sobotne plese tudi letos prirejali ob vročih poletnih večerih kar v veliki hotelski restavraciji. Zakaj ne bi znova obudili tradicijo lepih plesnih večerov ob bazenu? Je res za vse skupaj krivo predvsem pomanjkanje gostinskega kadra?

Za Vaš odgovor že v naprej hvala!

JANEZ VEDENIK, novinar

KONJIŠKA INDUSTRIJA STIKALNE OPREME

MLADOSTNI ZAGON

Nova proizvodna hala na 2500 kv. metrih

Od nekdanje obrtne delavnice v letu 1962 do lani rojene nove samoupravne organizacijske oblike kot tozda ISO – Industrije stikalne opreme močnega ljubljanskega IMP oziroma njene delovne organizacije Elektromontaža, je dolga pot razvoja tega konjiškega kolektiva. Na to pot ni vedno sijalo sonce jasne gospodarske perspektive, šele z vselitvijo v nove proizvodne prostore pred petimi leti so bili dani vsi pogoji za povečanje proizvodnih kapacitet. Število delavcev je od 35 v letu 1973 naraslo na sedanjih 135.

Delovni kolektiv ISO iz Slovenskih Konjic je smelo začrtal svoj osnovni proizvodni program. To pa je proizvodnja stikalne opreme za razdeljevanje električne energije za potrebe industrije in elektro-distribucije. Za to področje so tudi območni nosilci razvoja proizvodnje. Na tržišču se srečujejo z močno konkurenco, tako na domačem kot tujem tržišču, kar jih stalno sili v iskanje samostojnih novih rešitev izdelkov in tehnologije.

Glavna naloga mladega kolektiva – poprečna starost je okrog 27 let, obsega utrditev položaja med sorodnimi proizvajalci stikalne opreme, tako po komercialni kot tehnološki plati. Temu cilju je podrejena usmerjenost v razširitev proizvodnega programa, povečanje prostorskih in proizvodnih kapacitet ter izboljšanje tehnologije.

Sedanji proizvodni in upravni prostori so postali pretesni, zato so se odločili za novo naložbo v proizvodno halo kovinske obdelave z vsemi vzporednimi prostori. Razprostirala naj bi se na površini 2500 kvadratnih metrov, vrednost proizvodnje pa naj bi se povzpela na 100 milijonov dinarjev. Vrednost nove naložbe z opremo ne bo dosti od vrednosti letne proizvodnje, okrog 90 milijonov dinarjev. Če bodo zagotovili vse bančne kredite in kredite poslovnih partnerjev, bodo novo naložbo začeli uresničevati letos. Pri tem pa bodo rekonstruirali še sedanjo lakirnico.

MITJA UMNIK

MOZIRJE

O CENAH

Večja prodaja oplemenitenih iveric

Ni naključje, če so se člani Izvršnega sveta Občinske skupščine Mozirje na zadnji seji, ko je beseda tekla o uresničevanju družbenega plana v prvem trimesečju letos, najprej ustavili pri cenah. Opozorili so namreč, da so se cene nekaterim izdelkom domače industrije močno povečale (iverne plošče za 12%, drugi lesni izdelki za 15 do 20%, prav tako v gozdarstvu itd.), da pa so cene reprodukcijskemu materialu porasle še za večji odstotek. Posebno pereča je ta slika v kmetijstvu, kjer so se nekateri materiali podražili še bolj, krmila celo za 50%, medtem, ko so nekatere pridelke prodali celo po nižji ceni kot v preteklem obdobju.

Razveseljiva je ugotovitev, da je bilo v tem času prodanih za dvakrat več oplemenitenih ivernih plošč kot v istem obdobju lani. Ugodna prodaja je šla na račun kakovosti izdelka. To pa je tisto, kar je najbolj razveseljivo.

Dobra stran v oceni je ugotovitev, da so se izgube v primerjavi z minulim obdobjem zmanjšale in da sta zdaj le dve temeljni organizaciji, ki sta izkazali poslovno izgubo. Z izgubo sta poslovali TOZD Iverna (3,2 milijona din) in TOZD Gozdarstvo Luče (1,9 milijona din). Iz tega prikaza je za to obdobje izpadel center na Golteh, ki se ne vodi več kot temeljna organizacija, marveč kot obračunska enota. Toda izguba je bržčas le ostala in nekdo jo bo moral pokriti.

Seveda pa ocena ni mogla mimo ugotovitev o prehitri rasti osebnih dohodkov, o zmanjševanju reproduktivne sposobnosti gospodarstva, o nezadovoljivi rasti družbenoekonomske produktivnosti itd.

Veliko pozornost so člani Izvršnega sveta posvetili ukrepom za sanacijo izgube v občinski zdravstveni skupnosti ter v občinski izobraževalni skupnosti.

MB

KUMROVEC–KOZJANSKO

TURISTIČNA POT

Priložnost za oživitev kmečkega turizma

Nekoč smo turistične poti istovetili z vinskimi. Novi pogledi so drugačni. In prav je tako, saj je turizem nekaj drugega, kot na primer dobra gostilna z domačo kapljico, če je še sploh kje.

Na celjskem območju dobivata vsaj zaenkrat natančnejše obrise zlasti dve poti: »Kumrovec–Kozjansko« in »Savinjska pot«. Obe sta pravzaprav tu. Nanju ni treba čakati. Obiskujemo ju že zdaj, čeprav neorganizirano in četudi kraji ob obeh še niso bolj pripravljeni na sprejem večjega števila turistov, izletnikov in četudi bo treba še marsikaj napraviti, da bosta v resnici postali dejavnik za razširitev turizma na obeh območjih.

Bližja končni realizaciji je pot »Kumrovec–Kozjansko«, čeprav zamude in časa, ki je potekal od prvih sestankov, ni moč prezreti. Pa vendar. Delo je steklo tudi po organizacijski plati. Na čelu odbora za to pot je Bojan Albreht, direktor hotela Atomske toplice v Podčetrtku. Sicer pa bo to telo delalo pod okriljem Celjske turistične zveze.

Trenutni napori so obrnjeni v krajevne skupnosti, v turistična društva, gostinske in turistične delovne organizacije ob poti itd. V tej zvezi gre najprej za ureditev krajev, za rešitev prenekaterih komunalnih problemov. Druga skrb je namenjena gostinskim organizacijam družbenega in zasebnega sektorja. Le-te morajo biti pripravljene na goste. Želja je, da bi se ponašale tudi z domačimi kuharskimi specialitetami. In potem je to območje polno kulturnih in zgodovinskih spomenikov. Toda, ali so urejeni?

Posebna mikavnost na tej poti bo prav gotovo druga najstarejša lekarna v Evropi. V načrtu je, da bi v Olimju uredili farmacevtski muzej.

Tudi gradovi čakajo na svojo obnovo. Bodimo realni. Dela ne bodo opravljena jutri. Toda, treba jih je načrtovati in zagotoviti zanje tudi sredstva. Prav gotovo bo pri tej akciji širša družbena pomoč več kot potrebna. Tudi delež ljudi, ki prebivajo na tem območju, njihovih krajevnih skupnosti itd.

Vsak kraj na tej poti ima svoje lepote, značilnosti. Vsak je zanimiv in privlačen po svoje. V središču pozornosti bo prav gotovo park Kumrovec–Trebče. Toda, tudi drugih krajev ne kaže prezreti.

Pot ima svojo izhodiščno točko v Mestinju. Od tod pelje najprej v Atomske toplice in Podčetrtek. Na vsak način zanimiv uvod. In potem dalje v Olimje pa skok v Virštanj, nato v Kozje, Podsredo, Trebče, Bistrico ob Sotli in dalje na Bizeljsko, Klanjec in Kumrovec. Potem se vračamo po isti oziroma že opravljeni poti ali krenemo kam drugam.

Ta pot ima tudi več odcepov. Pri vsem tem bi ne smeli pozabiti na Planino in njeno čudovito okolico. S tem pa okvir možnosti ni izčrpan.

Turistična pot je tu. V bistvu ni nič novega. Nov mora biti le odnos domačinov do turistov, izletnikov. Vrata morajo biti odprta ne samo v urejene gostilne ali hotele, marveč prav tako do vseh kulturnih in zgodovinskih spomenikov. In tam nekdo, ki bo lahko napovedani ali nenajavljeni skupini kaj povedal, morda ponudil prospekte in še kaj.

Turistična pot, pa naj bo kjerkoli, bi morala biti ne samo spodbuda za boljše delo turističnih društev, krajevnih skupnosti, gostinskih in turističnih delovnih organizacij, temveč tudi pot za oživitev kmečkega turizma. Ob poti Kumrovec–Kozjansko je veliko možnosti za to. Toda, treba se bo lotiti dela in nalog.

M. BOŽIČ

Pomembno mesto in vlogo na turistični poti Kumrovec–Kozjansko ima tudi hotel Atomske toplice v Podčetrtku

TRIM CENTER NA GRIČKU

Po zaslugi občinske telesnokulturne skupnosti v Celju je stekla pomembna akcija za ureditev in zgraditev Trim centra Na gričku.

Gre za načrt, po katerem bi center Na gričku uredili predvsem s prostovoljnim delom, zbrana denarna sredstva pa namenili le za nakup prepotrebnega materiala.

Dela bodo stekla takoj, končana pa naj bi bila do praznika prvega maja prihodnje leto.

V osrednjem objektu Na gričku bo gostišče z manjšo kuhinjo, pri čemer bo poudarek na jedeh na žaru. Urejene bodo sanitarije. Na mestu dosedanjega in dotrajanega objekta je predviden nov v velikosti 5.20 × 1200 metrov, pred njim pa na južni strani gostinska terasa. Na severni strani bo leseni objekt, ki bo služil za peko na žaru. Primerno urejen bo seveda tudi osrednji pritlični prostor in seveda vsi ostali.

Akcija je stekla, v njej pa naj bi sodelovali s prostovoljnim delom delovni ljudje in občani Celja.

Verjamemo, da bo naletela na velik odziv!

RIBIŠKI CENTER V ŠOŠTANJU

Prejšnjo soboto je Ribiška družina »Paka« odprla ob šoštanjskem akumulacijskem jezeru nov ribiški dom.

Z ureditvijo okolja in izgradnjo ribiškega doma so krajani Šoštanja, ribiči in lovci pridobili lepo urejen rekreacijski center ter svoje delonvne in družabne prostore. V prizidku pa je dobila svoj prostor tudi lovska družina »Smrekovec« iz Šoštanja.

Slavnostni govor ob otvoritvi je imel predsednik ribiške družine »Paka«, Miloš Volk.

Zatem je bilo ribiško tekmovanje, na katerem so najboljša mesta dosegli: Milan Ježovnik, Janez Mihič in Ivan Bizjak.

V. KOJC

ROŽE – PRIJATELJICE

Često se popotnik zglasi v gotoveljski šoli, se zazira v okna, na police, kjer je polno cvetličnih lončkov, kjer je cvet pri cvetu. Poleti in pozimi, pozimi in poleti... In ne samo na okenskih policah, tudi pred šolo je roža pri roži. Marsikdo vpraša:

»Kdo je ta vaš rožen Jur?«

Kdo? Čistilka in kuharica Zinka Jelen.

Lepo skriva svojih enainpetdeset let, ljubezen do rož pa nosi s seboj že od rane mladosti. Doma je na Studencah pri Ponikvi nad Žalcem. Včasih, kadar je dobre volje, v svoji skromnosti pove:

»Rože so moje prijateljice. Ko je v šoli še vse tiho, me pozdravljajo z okenskih polic. Kakor nekoč doma. Tudi med vojno. Partizanom dekleta nismo nosile le hrano, zdravila, marveč tudi šopke žlahtnega cvetja. In če ga je kdaj zmanjako, smo posedle na hribček in zapele:

»Kje so moje rožice, pisane in bele, moj'ga srca ljubice, žlahtno so cvetele...«

Tudi prejšnja snažilka, Amalija Golčer, ženica, ki je po skrivnih poteh prenašala partizanskim enotam po robeh Savinjske doline pošto in zdravila, je skrbela, da je bila šola polna rož. Preden se je poslovila od šole, je posadila več kot dvajset vrtnic, ki vsako leto prav razkošno zacveto.

»Ko grem vsako jutro skozi vas,« pove Zinka Jelen, »gledam vrtove, pisane greda najrazličnejših rož. In si mislim: Ko bi imela vsaj košček zemlje pred hišo, za rože bi zmeraj našla mesto. Rože so nekaj čudovitega nekaj, kar človeka prevzame, ga otopli, razvedri... Da, rože so resnično moje prijateljice.

DRAGO KUMER

ZELENI VLAK

Z novim voznim redom na naših železnicah tudi prijetna novost. Zaenkrat smo na relaciji Maribor–Ljubljana in seveda nazaj. To je zeleni vlak, v bistvu najvišji nivo ponudbe v prevozu potnikov na naših železnicah.

Gre za prevoz z rekonstruiranimi Mercedes garniturami, za vlak, ki bo od Maribora do Ljubljane potreboval samo dve uri in 10 minut. V njem bo prostora za 92 potnikov v potniškem oddelku in za 5 v salonu.

Prednost novega vlaka je izredna zvočna izolacija, dušenje voznih sunkov, vgrajena auto – stop naprava, ozvočenje itd. Odveč je beseda, da je obnovljena tudi notranja oprema.

Takoj po odhodu vlaka bo glavna spremljevalka obvestila potnika o možnostih za naročila taksi službe, rent-a-car z voznikom ali brez njega itd. Na vlaku bodo brezplačno ponudili hladna jedila in kavo ali sadni sok. Po naročilu in plačilu bodo tudi druga jedila. Celo sezonska specialiteta vlaka. Na voljo časopisi in revije.

Vlak torej, ki bi naj zajel potnike, ki danes premagujejo pot od Maribora in drugih krajev do Ljubljane z osebnimi avtomobili. Vlak, ki pomeni tudi racionalizacijo in varčevanje z gorivom.

Na relaciji Maribor–Ljubljana bosta vozila dva zelena vlaka. Iz Celja bosta imela odhoda ob 6.51 in 12.41 uri ter bosta pripeljala v LJubljano ob 8.10 oziroma ob 13.58 uri. Povratka iz Ljubljane bosta ob 8.25 in ob 15.10 uri.

In cena? Celje–Ljubljana 58 din za eno smer ter 103 za obe, torej povratna.

POTNIŠKI TERMINAL

Od petka dalje se vlaki v Kopru ne ustavljajo več na tovorni postaji, niti tu ne sprejemajo več novih potnikov, da jih popeljejo iz Kopra, marveč je odprt že nov potniški terminal, ali po domače nova železniška in avtobusna postaja hkrati.

Tako so odpadle mnoge nevšečnosti za potnike, ki so se pojavljale prej navzlic dobri organizaciji avtobusnega prevoza na oziroma s tovorne postaje.

Novo železniško in avtobusno postajo v Kopru, ki dela od 25. maja dalje, sta skupaj zgradila Železniško gospodarstvo Ljubljana in Slavnik Koper.

Na vsak način nova in pomembna pridobitev.

MB

ljubljanska banka
Splošna banka Celje

REZULTATI TEKMOVANJ SO ŽE ZNANI

Na razpis tekmovanja v uspešnosti poslovanja med pionirskimi hranilnicami v šolskem letu 1978/79 je bil letos dosti večji odziv kakor v lanskem šolskem letu. Prijavile so se naslednje hranilnice na šolah: Šmarje, Šempeter, Griže, Žalec, Polzela, Braslovče, Petrovče, Rogaška Slatina I., Šentjur, Lesično, Bistrica ob Sotli, Zreče, I. osnovna šola v Celju, Ponikva pri Grobelnem, Dušana Jereba Slovenske Konjice, Vitanje, Vojnik, Franja Vrunča Celje, Ivan Kovačič-Efenka Celja, Planina pri Sevnici, Veljko Vlahović Celje, Radeče, I. celjske čete Celje, Dobrna, Franja Kranjca Celje, Zavod Ivanke Uranjekove Celje, Tabor, Zibika, Kostrivnica, Donačka gora, Rogaška Slatina II, Strmec, Ljubečna, Kompole in Ponikva pri Žalcu ter PH na osnovni šoli Podčetrtek izven konkurence.

Kriteriji za ocenjevanje uspešnosti poslovanja so bili letos enotni za celotno združeno LB. Kateri so ti kriteriji – naj jih tu na kratko opišemo:

1. Vključevanje otrok v PH (odstotek varčevalcev, število operacij na varčevalca in število dni poslovanja).

2. Dejavnost samoupravnih organov PH (sestanki sveta PH in zbori varčevalcev PH).

3. Ostale oblike dejavnosti: mesečna poročila, posebne akcije, medrazredna tekmovanja, oktobrsko medšolsko tekmovanje, majsko medšolsko tekmovanje, izdajanje časopisa, sodelovanje v glasilu Pikapolonica, namensko varčevanje, brezgotovinsko poslovanje, sodelovanje z drugimi PH in uspešnost poslovanja PH.

Na osnovi teh kriterijev prejmejo denarne nagrade LB – SB Celje naslednje PH na osovnnih šolah:

1. Bratov Juhart – Šempeter (2000 din), 2. Vera Šlander – Polzela (1800 din), 3. I. osnovna šola Celje (1500 din), 4. Ivan Kovačič-Efenka Celje (1400 din), 5. Vlado Bagat – Braslovče (1300 din), 6. Rogaška Slaitna I. (1200 din), 7.–9. Ponikva pri Grobelnem (1100 din), Franja Vrunča Celje (1100 din), Nade Cilenšek – Griže (1100 din), 10. Pohorski odred – Planina pri Sevnici (1000 din)

Od nepopolnih oziroma podružničnih šol pa so bile najuspešnejše:

1. Kostrivnica, ki prejme nagrado (1200 din), 2. Kompole (1100 din), 3. Strmec 1000 din), 4. Donačka gora (900 din), 5. Rogaška Slatina II. (800 din)

Vsem PH, ki so sodelovale ob letošnjem razpisu LB – SB Celje se bančni delavci toplo zahvaljujejo in vas seveda vabijo tudi v prihodnje k sodelovanju. Nagrajencem – torej najuspešnejšim Pionirskim hranilnicam pa iskreno čestitamo.

ŽALSKA DELEGATSKA VPRAŠANJA

NEVLJUDNOST POŠTARJEV?

Na sejah skupščine so pogosto zelo zanimiva vprašanja.

Mnogokrat postavljajo na sejah skupščin delegati zanimiva vprašanja. Res je, da gre največkrat predvsem za različne komunalne probleme, ki zadevajo delovne ljudi in občane v določenih krajevnih skupnostih, zadnje čase pa vendarle ugotavljajo, da število takšnih vprašanj počasi upada in da delegate zanima še vse kaj drugega. Na nekaj zadnjih zasedanjih zbora krajevnih skupnosti žalske občinske skupščine so delegati zastavili nekaj zanimivih vprašanj, ki so vredna objave.

Delegati krajevne skupnosti Ponikva so opozorili, da pošta Žalec že nekaj let nazaj zelo neredno dostavlja pošto. Trdijo, da na žalski pošti jemljejo svoje delo dokaj neresno, ljudi v kraju pa boli, ker se poštni uslužbenci obnašajo do strank precej ošabno. V TOZD PTT PROMET CELJE vsega tega niso zanikali, stanje pa opravičujejo s kadrovskimi težavami pri ptt enoti v Žalcu, kjer je občutna močna fluktuacija delavcev. Kljub vsemu to ne more biti opravičilo za nesprejemljiv odnos do strank. O tem bi lahko verjetno kaj več povedali tudi prebivalci samega Žalca. Glede vsakodnevne dostave pošte v Galicijo pa trdijo, da bi za to potrebovali dva poštarja, kar pa ni ekonomsko upravičeno.

Na seji zbora združenega dela so delegati vzgojnovarstvenega zavoda iz Žalca vprašali, kakšna so zbrana sredstva ter kako so bila porabljena za povezavo hribovskih kmetij z dolino. Gre seveda za strogonamenska sredstva, ki jih ni mogoče uporabljati v druge namene. Ivan Glušič, načelnik oddelka za urbanizem, gradbene in komunalne zadeve pri SO Žalec pravi, da poteka urejanje cestnih povezav višinskih domačij z dolino v okviru stališč in srednjeročnega programa, sprejetega konec 1977. leta. Lani so začeli ali povsem končali z deli pri urejanju na tridesetih cestnih odsekih. Vrednost del znaša več kot štiri milijone 100.000 dinarjev, ali 25 odstotkov manj kot so načrtovali, z dolino pa je povezano 43 višinskih domačij. V prvih dveh letih naj bi povezali z dolino 183 domačij.

Zanimivo je tudi vprašanje delegacije krajevne skupnosti Žalec. Delegate je namreč zanimalo, kdaj in kdo bo uredil problem prevažanja težkih tovorov iz treh kamnolomov v žalski občini v druge kraje. Tovornjaki s takšnimi tovori močno poškodujejo cestišča, ki so jih zgradili s prispevki občanov. Prav s tem v zvezi so v Žalcu sprejeli nezakoniti odlok o prispevku za razširjeno reprodukcijo določenih komunalnih objektov in naprav. Gre za to, da bi od materiala iz kamnolomov plačevali posebni prispevek za obnovo lokalnih in nekategoriziranih cest. V Žalcu so razmišljali o možnostih povečanja prometnega davka na material iz kamnolomov in gramoznic. Zbrani denar bi občinska skupščina lahko namenila za obnovo lokalnih in nekategoriziranih cest, vendar bi takšna rešitev prizadela tiste, ki bi kupovali takšen material, ne pa prevoznikov tovorov. Verjetno je edina rešitev v poskusih za izterjatev čim več odškodnine od vseh tistih, ki s preobremenjevanjem cest tako škodo povzročajo.

JANEZ VEDENIK

KOMENTAR

»POTI IN STRANPOTI« SOGLASIJ

Gospodarstveniki vedo povedati, da je za pridobitev deviznih kreditov in izpeljavo nove naložbe potrebna množica raznih soglasij, tako od državnih ali zbornicnih in branžnih organov, institucij ter skupnosti, do bančnih ali še kakšnih drugačnih.

Tako prav sedaj v Konusu iz Slovenskih Konjic čakajo še na eno zadnjih pismenih soglasij komisije za uvoz opreme pri republiški skupnosti za ekonomske odnose s tujino. Od tega soglasja je namreč odvisna tudi odobritev kredita za preusmeritev Konusove usnjarske proizvodnje s strani Ljubljanske banke. Načelno in ustno soglasje so praktično dobili že pred dobrim mesecem, vendar je pismena izdaja tega soglasja s strani omenjene skupnosti za ekonomske odnose s tujino vezana še na predhodni medrepubliški dogovor, ki ga pa še ni.

V Konusu so vse svoje upanje položili sedaj v izjavo komisije za uvoz opreme iz tujine republiškega komiteja za odnose s tujino, saj ne morejo več čakati še na urejanje na medrepubliški ravni. Upajo, da bo ta izjava imela tisto težo, ki bi na tehtnici Ljubljanske banke, Splošne banke Celje potegnila jeziček na stran odobritve kredita. Dejstvo je, da Konusovci s svojo življenjsko nujno proizvodno preusmeritvijo po prvotnih načrtih že zamujajo tri mesece, neodobritev s strani celjske LB pa bi zamudo pri preusmeritvi proizvodnje in uresničitvi sanacijskega programa usnjarstva zavlekla še za nadaljnje tri mesece, kar bi imelo skoraj nepredvidljivo težke posledice za kolektiv.

No, s tem Konusove težave s soglasji še niso končane. Za tisti del naložbenega paketa preusmeritve proizvodnje in uresničitve sanacijskega programa, ki se navezuje na nakup tehnologije – pri tem gre še posebej za nekatera licenčna vprašanja, so pota za pridobitev potrebnih soglasij drugačna, pa nič manj zamotana. Predvsem slonijo na drugačni zakonski osnovi in bolj zveznega značaja so. Zanimivo pa je tudi to, da bodo Konusovci tudi po tej poti še po sklenitvi ustrezne pogodbe na osnovi licence morali pridobiti trinajst raznih podsoglasij, da bodo na primer licenčno pogodbo o izdelavi umetne irhovine lahko tudi uresničili.

Kljub vsej zamotanosti uresničevanja novih naložb na splošno ugotavljamo, kako imamo ogromno nepokritih in neracionalnih, da ne rečemo kar neumnih, gospodarskih in negospodarskih naložb, ki so do nedavna še kar na veliko cvetele.

Kaže, da je tudi zamotana pot pridobitve raznih soglasij za uresničitev naložb in kreditov včasih bolj podobna bohinjskemu siru, za katerega je pač značilno dosti lukenj. »Iznajdljivi« oziroma manj pošteni investitorji znajo še vedno ribariti v kalnem, pri čemer sta kalna prav gotovo pot in postopek za pridobitev kreditev, s katerimi je možno uresničevati nove naložbe. »Iznajdljivi« najbrž uspevajo temeljito skrajševati dolgost postopka in ga na splošno dobro »preskakovati«.

Večji red in strogost na tem področju se nam obetata, prav pa bi bilo, če bi zmanjšali zamotanost, razvlečenost in povečevali racionalnost postopkov, saj bi na ta način tudi zagotovo zmanjšali možnost uhajanja na »stranpoti«!

MITJA UMNIK

S POLITIČNE ŠOLE V LAŠKEM

NAZAJ MED DELAVCE

Sedma generacija zaključuje šolanje

Sredi junija bo zaključila šolanje sedma generacija srednje politične šole v Laškem, ki deluje pri CK ZKS in vključuje slušatelje iz celjske, zasavske in posavske regije. V šolo so bili kadrovani tisti komunisti, ki so v temeljnih organizacijah združenega dela in drugih temeljnih sredinah opravljali odgovorne politične naloge in ki se bodo tudi po končanem šolanju vrnili nazaj med delavce.

Ob zaključku letošnjega šolskega leta smo se pogovarjali z dvema slušateljema te šole in sicer z Petrom Krajncem ter Mirkom Gorjupom, obema doma iz Celja.

PETER KRAJNC: »Jaz sem že deset let član Zveze komunistov, zaposlen pa sem v Merksu, v tozdu Grosist. V naši temeljni organizaciji sem bil aktiven predvsem v sindikatu, pa tudi v partijski organizaciji. Potem, ko sem zaključil trimesečni partijski tečaj, so me kadrovali v politično šolo. Moram

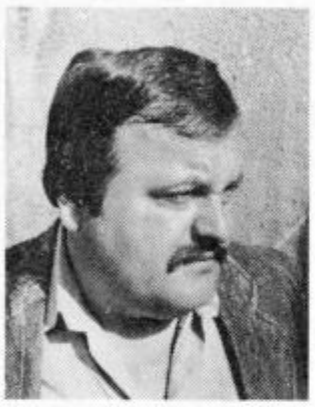

reči, da sem se vanjo z veseljem vključil, čeprav je vzbudila v meni zelo veliko odgovornost. V prvi vrsti odgovornost do same partije, dalje odgovornost do delovne organizacije, ki bo po končanem šolanju od mene upravičeno več pričakovala in končno tudi odgovornost do šole. Vse to leto sem zato ves svoj čas usmeril v študij, ki vsaj v začetku ni bil lahek. Slušatelji smo namreč imeli v glavnem zaključeno le poklicno šolo ter smo o osnovah sociologije, ekonomike in ostalih družbenih ved, le malo vedeli. Sedaj, ob zaključku šolanja, pa je drugače. Vse, kar smo na začetku nekako spravljali v posamezne študijske predalčke, se nam je sedaj zlilo v razumljivo celoto. Zato menim, da smo dovolj močno oboroženi z znanjem, da bomo v praksi, v temeljnih organizacijah, učinkovito delali ter se znali spoprijeti z vsemi tekočimi problemi.«

MIRKO GORJUP: »Jaz sem zaposlen v Emu, v tozdu Posoda. Tudi sam sem bil angažiran predvsem v sindikatu, čeprav sem delal tudi v mladinski in partijski organizaciji. Kar zadeva politično šolo moram reči, da sem bil nad njenim delom izredno

presenečen. Pa menda smo bili presenečeni kar vsi slušatelji! Presenečeni nad prizadevnostjo mentorjev in predavateljev, ki so se resnično potrudili z nami in nam potrpežljivo in jasno razlagali za nas dokaj težko snov. Mislim, da je prav zasluga njihovega dela ta, da oddelek politične šole v Laškem dosega takšne uspehe. Kajti ni bilo nikakršnih težav ponovno sestati se s predavateljem, če nam je bila snov pretežka in nerazumljiva. Vedno so si znali poiskati čas za to, da so nam ponovno razložili stvari, ki jih nismo razumeli. Po drugi strani pa smo bili presenečeni še nad nečim: ko smo prišli v šolo, smo menili, da bomo v njej dobili nekakšne recepte za naše bodoče delo. Šola pa nam je dala tolikšno znanje in nam znala tako prikazati prepletenost teorije s prakso, da sedaj vemo, da receptov za delo v praksi ni. Da mora sleherni družbenopolitični delavec sam poiskati poti in metode političnega dela glede na razmere v praksi. To je bistveno spoznanje, s katerim se vračamo iz šole, oboroženi z znanjem seveda, v prakso.«

DAMJANA STAMEJČIČ
Foto: DRAGO MEDVED

SIVI LASJE OBČINSKIH MOŽ

V šmarski občini imajo telefon od sto prebivalcev štirje, petsto gospodinjstev pa je brez električnega toka.

Preobremenjenost slatinske in šmarske telefonske centrale ni nič novega. Novo je le, da se bo položaj kmalu izboljšal – po zagotovilu celjskega PTT podjetja, saj bodo še letos dobili nove centrale. Novo je tudi to, da v Šmarju pravkar opravljajo še zadnja dela na poslopju, kjer bo med novim kulturnim domom in starim sodiščem avtomatska telefonska centrala. Znano je tudi, da se bo vsa reč uredila s postavitvijo novega telekomunikacijskega centra na Golovcu v Celju.

Kljub vsemu so v Šmarju pri Jelšah nezadovoljni. Če bo letos uresničen program del, predvidenih na področju telefonije, bo vsekakor še vedno narejen z enoletno zamudo. Kaj o tem mislijo v Celju, je težko vedeti. Dejstvo namreč je, da jih kljub vabilu ni bilo na seji zborov skupščine, kjer so razpravljali o razvoju te tako pomembne dejavnosti v šmarski občini. Zelo težaven je bil menda tudi sprehod skozi programe, ki so jih predložili, saj se je le redkokomu odprlo, kaj pravzaprav hočejo. Tako danes v Šmarju ne vedo skoraj nič več kot pred sejo.

Kaj podoben je položaj na področju elektrifikacije.

Še vedno je v občini okoli 500 gospodinjstev, ki ne poznajo tega prepotrebnega življenjskega spremljevalca, zaradi počasnosti tistih, ki bi morali za to poskrbeti, pa kaže, da še nekaj časa ne bodo.

Nič bolje ni s kvaliteto električnega toka.

Z uslugami PTT podjetja iz Celja in Elektro Celje ter Krško se v občini še dolgo ne bodo mogli pohvaliti. Vsaj tako dolgo ne, dokler bodo na sto prebivalcev štirje telefoni in bo zaradi nekvalitetnega toka šlo v nič tudi do 2500 litrov mleka v posameznih zbiralnicah.

MILENKO STRAŠEK

PEŠCI, KOLESARJI, MOTORISTI V PROMETU

VEČ SAMODISCIPLINE

Vsak naj bi postal sam sebi prometni miličnik!

V prvih štirih mesecih letos se je na območju UJV Celje zgodilo 269 prometnih nesreč s telesnimi poškodbami ali 21 več kot lani v tem času. Od tega je bilo 24 prometnih nesreč s smrtnim izidom, umrlo pa je 26 oseb, kar je enako kot lani. Največji krvni davek tudi letos plačujejo pešci. V 4 mesecih so bili žrtve kar v 12 primerih, po lastni krivdi pa v 6 primerih. Skupno pa so pešci povzročili 39 prometnih nesreč ali 14,5%. Vozniki koles z motorjem so v treh nesrečah izgubili življenje, povzročili pa so kar 21 prometnih nesreč ali 7,8%. Kolesarji so izgubili življenje samo v enem primeru, povzročili pa so 11 prometnih nesreč.

Iz podatkov lahko vidimo, da so pešci, vozniki koles z motorjem in kolesarji pogoste žrtve prometnih nesreč, da pa jih tudi sami povzročijo sorazmerno veliko. Ta številka je še posebej zaskrbljujoča zato, ker januar, februar, marec in april niso meseci, ko je teh udeležencev na cestah največ. Ne smemo pozabiti, da je v letu 1978 umrlo na cestah UJV Celje 48 pešcev, 19 voznikov koles z motorjem, skupno pa 147 ljudi in da je bilo med njimi kar 11 otrok.

Včasih se je veliko govorilo o tako imenovanih črnih točkah prometnih nesreč. Danes pa ugotavljamo, da takih črnih točk skoraj ni in da se nesreče dogajajo po vseh cestah, večji porast pa opažamo na lokalnih cestah. Teh cest je vedno več asfaltiranih, s tem pa so tudi hitrosti mnogo večje. Pri obnavljanju teh cest se vse premalo upoštevajo nekateri elementi gradnje in širina vozišča. Prevelike so zahteve po dolžini asfaltnih prevlek, pri tem pa se zanemarja varnost udeležencev, ki se bodo vozili po njih.

V poletnih mesecih in lepem vremenu, kakršnega imamo že nekaj dni, pa so problem na naših cestah motoristi s težkimi, dragimi, uvoženimi motorji, ki premorejo po več »konjev« kot marsikateri osebni avtomobil. Ti mladi fantje se v svoji mladostni prešernosti včasih pa tudi predrznosti sploh ne zavedajo nevarnosti, v katero se podajajo sami in jo povzročajo drugim. **Gotovo bi bilo manj žrtev med motoristi in mopedisti, če bi dosledno uporabljali varnostne čelade in primerna oblačila, prilagodili hitrost prometnim razmeram, imeli med vožnjo prižgane luči in ne prehitevali za vsako ceno.** Da bi zagotovili boljšo varnost strpnim prometnim udeležencem, bomo morali podvzeti vse možne ukrepe zoper nedisciplinirane voznike in druge udeležence. Predvsem pa se bomo poslu-ževali civilnih patrol, ki bodo javljale kršitelje prometni patroli. Mislimo, da je taka oblika dela združljiva z našim samoupravnim sistemom, saj ima vsak udeleženec prometa možnost, da upošteva prometne predpise in da je human do drugih udeležencev.

Vsekakor moramo pri tem porastu motornih vozil predvsem pa prometnih nesreč preiti v splošno akcijo vzgoje vseh udeležencev prometa. Začeti moramo pri najmlajših, nato pa prometno vzgojo nadaljevati nenehoma, saj se predpisi stalno spreminjajo, zahteve prometa po znanju pa so vedno večje. Drug na drugega moramo vplivati pomirjevalno in ne tako, da se vzpodbujamo k divjanju in prometnim kršitvam. V miličniku, ki ureja in nadzira promet, mora voznik videti prijatelja, svetovalca, ki mu želi s svojim delom pomagati in mu zagotoviti čimboljšo varnost v prometu, ne pa nekoga, ki čaka, da bi ga zasačil na prekršku ali mu celo vzel vozniško dovoljenje. **Najbolje pa bi bilo, da bi vsak udeleženec prometa postal sam sebi prometni miličnik.**

FRANC LAVRIČ

REPUBLIŠKO PRVENSTVO INŠTRUKTORJEV V CELJU

Društvo inženirjev in tehnikov je pod pokroviteljstvom Sveta za preventivo in vzgojo v cestnem prometu pri skupščini občine Celje pripravila tradicionalno republiško prvenstvo inštruktorjev za kandidate voznikov motornih vozil. Tekmovalo je blizu 30 inštruktorjev iz pretežno vse Slovenije, ki so se pomerili v tistih nalogah, ki jih morajo najbolje obvladati za učinkovito poučevanje novih voznikov. Poleg ostalega, pretežno teoretičnega dela, so imeli tudi krajši rally združen z akcijo »Nič nas ne sme presenetiti«.

Vsa najboljša mesta so ostala v Celju. Tako je ekipno zmagalo Združenje šoferjev in avtomehanikov, posamezno pa je bil prvi **Slavko Veternik,** drugi **Franc Kranjc** in tretji **Franc Polak,** vsi ZŠAM Celje. Priznanja je najboljšim podelil v. d. predsednik sveta za preventivo in vzgojo v cestnem prometu Igor Belle ter izrazil željo, da bi na prihodnjem tekmovanju nastopilo še več tekmovalcev.

T. VRABL

AVTOPOLIGON NA LJUBEČNI

VELIKA PRIDOBITEV

Prva faza bo nared do občinskega praznika

Lani jeseni je po dolgih mukah in težavah pripravljalnega odbora oz. delovne skupine predsednik Izvršnega sveta občinske skupščine Celje Venčeslav Zalezina ob prisotnosti mnogih gostov le položil temeljni kamen za prepotrebni objekt, kot je avtopoligon. Takrat so obljubili, da bodo ta objekt gradili po etapah in da bo prva faza končana do letošnjega občinskega praznika, ki ga praznujemo v drugi polovici julija. Kljub vsem težavam, vendar pa zaradi velike prizadevnosti in nepopustljivosti nekaterih ljudi, bo ta načrt uresničen!

Bodoči celjski avtopoligon smo si ogledali dan predno so ga začeli asfaltirati. Za ta dela je namreč že vse pripravljeno in tako naj bi objekt do prvih dni junija že dobil delček tiste podobe, kot jo bo imel kasneje. Brez dvoma bo celjski avtopoligon med najsodobnejšimi v Jugoslaviji, njegova prednost pa je tudi v tem, da bo praktično več namenski. Tako so med drugim pripravili veliko ploščad 90 × 30 m, ki jo bodo ogradili in katera bo služila za športno aktivnost šolarjev z Ljubečne

Sam objekt je trenutno grajen na površini štirih hektarov, načrtujejo pa, da bi odkupili še dodatnih nekaj več kot tri hektarje zemljišča in napravili drugi rekreacijski center v Celju oz. njegovi neposredni okolici. Zunanji krog bo imel kar sedem metrov široko cesto (takšna je Celje–Vojnik), notranji pa pet. Na cestišču, ki bo opremljeno s semaforji in kasneje komandnim stolpom (v drugi fazi pride tudi razsvetljava), bo tudi nadvoz in podvoz ter zaradi naravne figuaracije zemljišča tudi več manjših ter večjih vzponov, kar bo zlasti dobro za poučevanje izpeljevanja. Med cestami (to bo »mesto« v malem seveda brez hiš!) bodo zelenice z okrasnim drevjem in grmičevjem ter klopi za tiste, ki bodo prišli samo na opazovanje. Seveda bodo kasneje postavili tudi dom, kjer bo vse potrebno za delovanje služb v okviru avtopoligona. Z Izletnikom so se že dogovorili, da bo le-ta pred začetkom avtopoligona odprl novo avtobusno postajo ter bo tako možen tudi na ta način prevoz do približno šest kilometrov oddaljen objekt izven Celja.

Alojz Čobec in Boris Šket sta med tistimi, ki najbolj vestno bdita nad potekom gradnje tega pomembnega in predvsem potrebnega objekta. Omenjata velike težave pa tudi včasih kakšno nerazumevanje, vendar pravita, da bodo vse izpeljali tako, kot je bilo zastavljeno. Trenutno je navoženega že okoli 20 tisoč kubikov raznega utrjevalnega materiala, v prostovoljnih akcijah pa so že sodelovali člani ZŠAM, gimnazijci in seveda pripadniki JLA.

Ob letošnjem občinskem prazniku naj bi torej avtopoligon na Ljubečni (zemljišče so razumevajoče za takšne potrebe odstopile ljubečenske opekarne) zaživel drugače, kot je doslej. Večina delovnih strojev se bo umaknila, po urejenem cestišču pa bodo zapeljali bodoči šoferji osebnih vozil, tovornjakov, avtobusov, tudi koles in mopedov. Delovni pogoji se bodo izboljšali, znanje šoferjev bo večje, s tem pa bo tudi manj možnosti za morebitne nesreče. To pa je največja naložba celjskega poligona, da usposobi na sodoben način in časovno kratek rok nove šoferje.

TONE VRABL

KOMENTAR

PA NAJ BO TAKO!

Med tistim, kar naj bi bil počitniški regres in onim, kar večinoma je, zija že dolga leta globok prepad. To ni nikakršna skrivnost, saj vsako leto, ko je poletje pred durmi, o tem na široko pišemo, sindikati kritično obravnavajo to temo, a stvari se vendarle ne premaknejo.

Zakaj? Pri iskanju odgovora na to vprašanje bi se veljalo najprej pomuditi pri vlogi, ki naj bi jo imel regres za letni dopust. Na kratko povedano – namen počitniškega regresa je, da bi čimveč delavcev in njihovih družin prebilo zdrav letni dopust, tak oddih torej, ki bi blagodejno vplival na njihovo zdravje, ki bi ohranjal in povečeval njihove delovne sposobnosti, ki bi prispeval k zmanjšanju boleznin in podobno. Gre torej za vprašanje, ki ni le v interesu delavca in njegove družine, temveč v interesu organizacije združenega dela in celotne družbe.

Kako pa v praksi z delitvijo regresa uresničujemo te cilje? Velikokrat pravijo, da je regres nekomu žepnina, drugemu pa preveč pičla pomoč, da bi si lahko privoščil pravi dopust. Regres torej delimo, vendar namena, zaradi katerega ga delimo, ne dosegamo. Mnogokrat tudi zato ne, ker pri delitvi regresa v organizaciji združenega dela ne upoštevajo kriterijev kot so: dohodek na družinskega člana, zdravstveno stanje, delovne možnosti in seveda pridnosti pri delu. Sindikati imajo torej nedvomno prav, ko kritizirajo takšno prakso. A zakaj vsakoletna kritika ne odmeva v praksi? Eden od možnih odgovorov na to vprašanje prav gotovo tiči v dejstvu, da so zaposleni z višjimi osebnimi dohodki v kolektivih vplivnejši ter da poskušajo ohranjevati staro prakso delitve regresa zato, ker bi bili sicer »oškodovani«. Res pa je nedvomno tudi to, da sindikati, predvsem pa osnovne organizacije, niso vložili še dovolj truda v to, da bi regrese za poletni dopust delili na drugačnih osnovah kot doslej. In zato ostaja regres še vedno nekomu žepnina, drugemu pa premajhen piskerček denarja za letni dopust.

DS

LAŠKO: »RENESANSA KUD SVOBODA«

Minuli petek je bil v Laškem ustanovni občni zbor Kulturno-umetniškega društva »Svoboda« v Laškem. Šlo je pravzaprav za »renesanso« društva, ki je bilo pod tem imenom ustanovljeno pred tridesetimi leti, kasneje pa so se posamezne društvene sekcije osamosvojile v samostojna društva. Pobudo za ponovno združitev v enotno društvo je dala krajevna organizacija ZK v smislu sklepov in stališč problemske konference ZK v občini, ki je januarja letos razpravljala o kulturi v občini.

Na ustanovnem občnem zboru so sprejeli društvena pravila, po katerih bodo posamezne društvene dejavnosti še naprej obdržale svojo samostojnost, predvsem finančno, kar je bilo dolgo zavora združitve. Gre namreč zato, da so dosedanja društva, sedaj sekcije, poleg sredstev kulturne skupnosti dobivale tudi dotacije in podpore za svojo dejavnost, zlasti tiste, ki so si uspele pridobiti pokrovitelje.

Program novega združenega društva »Svoboda« Laško je predvsem v razširitvi društvenih dejavnosti, predvsem pa pri vključevanju mladine v društvene sekcije. Društvo zaenkrat sestavljajo: Moški pevski zbor TIM, moški pevski zbor upokojencev, godba na pihala, likovna sekcija, kino Laško (ki naj bi dobil programski svet in filmsko sekcijo) in muzejska zbirka Laško. V prihodnje nameravajo ustanoviti še dramsko-recitacijsko skupino in razviti tudi druge dejavnosti. Na zboru so ustanovili tudi društvene komisije; za gospodarjenje z osnovnimi sredstvi, za propagando, programsko umetniški svet, ki ga sestavljajo mentorji oziroma strokovni vodje sekcij ter nadzorni odbor.

Za predsednika KUD »Svoboda« Laško so izvolili Jožeta Rajha, za podpredsednika Staneta Kužnika in Rudija Pasariča. Tajnica društva je Marta Jelen, blagajničarka pa Marta Fortunat. V ožje vodstvo društva po položaju sodijo tudi predsedniki društvenih sekcij, oziroma umetniških skupin.

ŠPORTNE IGRE V ŽALCU

V petek in soboto se bodo že tretjič zapored srečali športniki pobratenih občin Bačka Palanka, Kruševac, Kumanovo, Travnik, Trogir, Varaždin, Sežana in Žalec. Gre za tradicionalna športna srečanja delavcev upravnih organov pobratenih občin. Prvo takšno srečanje je bilo pred dvema letoma v Kruševcu, lani so se športniki pomerili v Varaždinu, letos kot rečeno, pa bodo tekmovanja v žalski občini. Odveč je ob tem poudarjati, da športni rezultati na takšnih srečanjih niso najbolj pomembna stvar. Predvsem gre še za eno obliko krepitve bratstva in enotnosti med jugoslovanskimi narodi in narodnostmi.

V petek dopoldne se bodo udeleženci tretjega srečanja zbrali na terasi stavbe Hmezad TOZD Eksport Import, kjer jih bo pozdravil predsednik izvršnega sveta žalske občinske skupščine Jože Jan, tekmovanja pa se bodo pričela uro in pol kasneje v telovadnici osnovnošolskega centra v Žalcu in to z malim nogometom. Popoldne bo v večnamenski dvorani svečani mimohod vseh udeležencev iger, ostala tekmovanja pa se bodo pričela ob 16.30. uri. V Žalcu in Preboldu bodo tekmovanja v streljanju z zračno puško, namiznem tenisu ter šahu.

V soboto dopoldne bodo na sporedu finalna tekmovanja v vseh disciplinah, medtem ko se bodo ženske pomerile v kegljanju v hotelu v Preboldu. Popoldne si bodo gostje iz vseh republik ogledali eno naših najlepših kraških jam Pekel pri Šempetru v Savinjski dolini, kjer bo tudi zabavni piknik.

Tretje srečanje športnikov – delavcev upravnih organov osmih občin bodo zaključili v soboto zvečer v hotelu v Preboldu, kjer bodo podelili tudi priznanja najboljšim.

JANEZ VEDENIK

BAZENI NA CELJSKEM

SONCE JE, BAZENI...

Celjski bazen bo obnovljen do 22. junija

Čeprav je še 3. maja snežilo in je po tistem bilo nekaj dni »hudimano« hladno (gorele so peči ali pa smo se stiskali v dvoje, saj je navsezadnje maj, mesec ljubezni!) pa je večina meseca, ki se počasi izteka, bila nadvse vroča. Bil je to maj, ko je padlo minimalno padavin in so polja že dodobra osušena, travniki pa namesto zeleni kar rjavi.

Vse dni je bilo izredno vroče, saj so se tudi na našem območju dnevne temperature povzpele tam na 30°!

Žal so naše reke in potoki vse preveč že takšni, da v njih kopanje ni več možno, zato se pač odločamo za bazene, ki pa jih žal na širšem celjskem območju ni pretirano veliko. Prav zaradi »prehitre« otoplitve smo poprašali, kako je z odprtostjo bazenov. Že dalj časa je tako kot vsako sezono odprt bazen v Rimskih Toplicah, kjer je termalna voda. V tem majhnem pa priljubljenem »koritu« (včasih so se do njega vozili celo s kolesi!) se zbere ob »prostejših« dnevih tudi po 900 plavalcev!

Od 25. maja dalje je odprt tudi bazen v Velenju, kjer je ogrevana voda s poprečno temperaturo 28°. Bazen je odprt vsak dan od devete ure zjutraj do devetnajste zvečer. Vstopnica za odraslega je 18 din, drugače pa letos drugih posebnosti oz. novosti pri tem bazenu ni.

Bazen v Šoštanju bodo predvidoma odprli po eni verziji 1. po drugi pa 6. junija, saj popravljajo steno, ki se je pred časom zrušila.

Tudi edini celjski bazen je že dalj časa v kompletni obnovi. Z gradbenimi deli so v glavnem končali, bazen pa naj bi bil odprt za plavalce 22. junija, torej nekje takrat, ko se formalno tudi začne poletna plavalna sezona.

Težave s tem ali bo ali ne bo odprt bazen imajo tudi v Preboldu, medtem ko v drugih krajih čakajo še na toplejše vreme, saj imajo »naravno« vodo, ki zahteva dalj časa za ogrevanje, da je primerna za kopanje.

Ob vsem tem lahko zapišemo samo to, da smo pravzaprav na tem področju (bazeni z rekreacijskimi površinami) revni, saj ni dovolj teh objektov in kolikor jih je, niso pripravljeni za sezono tudi takrat, ko se ta začne prej kot običajno. Sonce je, bazeni pa... Morda bo v prihodnje bolje, v kolikor nam ne bo ostala edina tolažba skok pod tuš v domačem stanovanju...

TONE VRABL

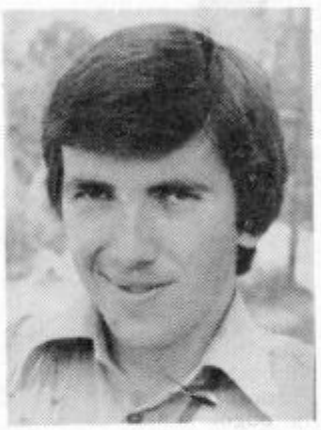

PRAZNIK OBČINE NA GOMILSKEM

SEDEM KILOMETROV CEST

Priprave na praznik občine Žalec dobro potekajo.

Delovni ljudje in občani žalske občine bodo letošnji občinski praznik proslavili na Gomilskem. Gre za manjšo krajevno skupnost v osrčju Savinjske doline, ki zadnja leta ni dobila nobenega pomembnejšega objekta. Niti iz dosedanjih treh samoprispevkov. Ni naključje torej, da so se pred dvemi leti odločili za uvedbo krajevnega samoprispevka. Ob letošnjem prazniku pa bo kraj vendarle bogatejši za nekaj komunalnih objektov. Preberimo si, kaj so nam o pripravah na praznovanje povedali nekateri domačini.

ADOLF SAJOVEC, član skupščine KS: »Priprave na praznovanje potekajo kolikor toliko dobro. Prav bi bilo, ko bi vanje lahko vključili več krajanov. Pri pripravah nam precej pomaga predsednik Izvršnega sveta Jože Jan.«

DANIJEL BRIŠNIK, predsednik sveta KS: »Ob občinskem prazniku bomo odprli sedem kilometrov novih asfaltiranih cest, obnovili pa bomo tudi osnovno šolsko poslopje. Za potrebe šole bomo kupili tudi nekaj šolske opreme, vsi pa iskreno upamo tudi na to, da bodo Bolsko dokončno regulirali. Zdi se mi, da se pri teh delih nekaj zapleta.«

IGO CIZEJ, sekretar IO KK SZDL: »Pohvalil bi rad prav vse člane posameznih pododborov za izvedbo občinskega praznika. Vsi si kar v največji meri prizadevajo, da bi praznovanje uspelo. Pravo delo se bo seveda šele pričelo, saj bo osrednja proslava že čez slaba dva meseca.«

FRANC RANČIGAJ, član OO ZSMS: »Tudi mladi se trudimo po svojih najboljših močeh. Sodelovali bomo na nekaterih delovnih akcijah. Predvsem pri urejanju novih cest. Poleg tega nameravamo urediti igrišča v kraju, pred samim praznovanjem pa bomo pripravili še kulturni večer. Sicer pa so v vseh pododborih tudi člani OO ZSMS!«

JANEZ VEDENIK

Slike: TONE TAVČAR

IO ZKO CELJE

NOVO V POGOVORU

Priprave na delovno konferenco v juniju

Na svoji nedavni seji je IO ZKO Celje sklenil, da bo delovna konferenca Zveze kulturnih organizacij celjske občine v prvi polovici junija v kulturnem domu Pod gradom. Nabralo se je precej aktualnega gradiva, največjo pozornost pa bodo delegati konference posvetili finančnemu poročilu za lansko leto in predlogu letošnjega. To bo tudi prvič, da bodo že vsaj ob polovici leta vedeli, kolikšna bo finančna ocena za tekoče leto. V preteklosti se je ta podoba zjasnila šele v jeseni.

Razprava bo morala temeljito poseči tudi v predlog pravilnika o osnovah in merilih za delitev sredstev za osebno in skupno porabo in o delovnih nalogah in pravilih. Vsa kulturna društva bodo morala namreč pismeno potrditi svojo odgovornost do izvedbe domenjenega programa, kar je novost v delu ZKO Celje. Omenjena delovna konferenca Pod gradom bo tudi priložnost za slovesno obliko podpisa dogovora o delu.

Seja IO ZKO je prinesla tudi nekaj sklepov, ki bodo omogočili mnogim pevskim zborom v občini, nakup novih oblek, gostovanja pevskih zborov v tujini in drugo.

Med pomembnejše sklepe sodi tudi ta, da bi ZKO prevzela sopokroviteljstvo nad gradnjo kulturnega doma v Trnovljah, saj gre za izredno pomembno investicijo. O tem bodo razpravljali tudi delegati na omenjeni konferenci.

Naj velja ta zapis tudi kot priložnost za informacijo o gradnji omenjenga doma. Pripravljalna dela so člani KUD Zarja že pričeli, tudi ob pomoči krajanov, predvsem mladincev in pripadnikov JLA. Nov dom bi bil zgrajen do letošnjega 29. novembra, veljal bo 3,500.000 dinarjev, od tega je namenjeno za gradnjo 100.000 din iz sredstev samoprispevka, ostalo prispevata celjska in slovenska kulturna skupnost. V dvorani bo 250 sedežev, oder bo velik in funkcionalen, dom bo imel vse druge prostore, ki jih funkcionalnost kulturnega doma tudi terja. Gradbena dela bo izvajalo Komunalno gradbeno podjetje Rogaška Slatina. Tako bodo Zarjani končno prišli do pravega odra, saj že leta in leta improvizirajo svoje gledališko delo kar v dvorani, z novim domom pa bodo lahko bolje zaživele tudi druge sekcije KUD Zarja, ki ga sicer v večini primerov predstavlja le dramski del. Ne bo pa nov kulturni dom samo pridobitev za Trnovlje. To je investicija, ki bo gotovo odmevala širše in prav bi bilo, da bi to investicijo tudi tako izkoristili.

DRAGO MEDVED

ZMAGO JERAJ RAZSTAVLJA V ŽALCU

V počastitev dneva mladosti je Savinov razstavni salon v Žalcu pripravil razstavo likovnih del (slik in fotografij) slovenskega akademskega slikarja in znanega fotografa Zmaga Jeraja. Ob petkovi otvoritvi je o avtorjevem delu govorila Meta Gabršek-Prosenc, v glasbenem delu otvoritvene slovesnosti pa sta nastopila violinist Slavko Zimšek in pianist Marijan Lipovšek. Razstava bo odprta do 13. junija.

CELJSKI AMATERSKI FILM

TVORNEJE S ČASOM

Na pobudo komisije za film pri celjski KS

Med pomembne kulturne dejavnosti na amaterskem polju v mestu Tedna domačega filma, sodi tudi filmska. Vendar so njeni dosedanji (ne)rezultati terjali nove načrte in smelejše korake razvoja. Na svoji zadnji seji je komisija za filmsko dejavnost pri celjski kulturni skupnosti odločila, da morajo filmski amaterji organizacijsko in vsebinsko strniti svoje vrste, da bi tvorneje oblikovali svoje delo s časom, ki ga živimo.

Nosilec amaterske filmske dejavnosti v celjski občini naj bi bilo Fotokino društvo. Ob snemanjih dolgometražnih in kratkometražnih filmov vseh žanrov, naj bi prenašali izkušeni filmski delavci svoje znanje na mlajše, obenem pa bo potrebno nenehno širiti krog sodelavcev in ljubiteljev filma. Vsako leto naj bi posneli tudi enourni igrani film, kar je seveda vredno temeljitega razmislekа, saj je znano, da je proizvodnja (čeprav amaterska) igranega filma, izredno zahtevna naloga, tako v tehnično izvedbenem, kot vsebinsko sporočilnem smislu.

Med preverjanje oblike pregleda ustvarjalnosti naj bi uvedli vsakoletne revije, ta predlog pa nehote sili v razmišljanje k temeljitejšemu sodelovanju s Tednom domačega filma, ki doslej ni bilo dovolj izkoriščeno. V predlogu načrta dela je tudi predvideno boljše sodelovanje z osnovnimi in drugimi šolami, v obliki posameznih projekcij. Fotokino društvo naj bi organiziralo tudi debatne večere o filmu in fotografiji. Pri fotografiji bi morali oživiti že nekdaj obstoječe redne razstave (v Celju je bilo pred leti več pomembnih mednarodnih razstav fotografije). Fotografi amaterji bi imeli v okviru organizirane klubske dejavnosti dobre pogoje za delo in predvsem izpopolnjevanje dokumentacije o Celju. Pomanjkanje fotodokumentacije o Celju in občini sploh je že kar pereče in tudi vse bolj organizirano delo Indok centra kakar ponuja roko v sodelovanje. Ob vseh teh novih organizacijskih in vsebinskih hotenjih bi bilo povsem odveč poudarjati, da bo potrebno najti stik za sodelovanje z drugimi klubi v Sloveniji in Jugoslaviji. Napak pa bi seveda bilo, če bi Fotokino društvo Celje ostalo v teh prizadevanjih osamljeno. Kot nosilci akcije za obuditev filmske in foto amaterske dejavnosti priča-kujejo pomoč od Zveze kulturnih organizacij, Kulturne skupnosti, Izobraževalne skupnosti, SZDL in še koga.

Finančni načrt za letošnje leto predvideva porabo 50.000 dinarjev. Ker pa ni bil pravočasno predložen, bo potrebno zagotoviti sredstva zanj iz obstoječih rezerv. Za letos predlaga režiser in scenarist Stanko Jost nov igrani film in sicer Marijo Magdaleno po literarni predlogi pisatelja Pavleta Zidarja. Film naj bi bil posnet v začetku julija, nekaj svojega denarja je vanj vložil že režiser sam.

Dela bo torej dovolj. Bolj ko bo načrt smotrno, predvsem pa realno sestavljen, temeljiteje bo delo opravljeno. O predlogu programa bo razpravljal svet za kulturo pri OK SZDL Celje, kulturna skupnost in drugi. Videti je, da bi lahko amaterska filmska in oto dejavnost v celjski občini na osnovi tradicije, predvsem pa na osnovi novih, svežih, stvarnejših, še bolj samoupravnih, strokovno povezanih in družbeno podprtih načrtih res lahko ustrezno beležila svoj čas na celuloidni trak in ga pomagala tudi soustvarjati in ne samo (po)snemati.

DRAGO MEDVED

POPRAVKI

V 18. številki Novega tednika je bil objavljen reportažni zapis Draga Medveda z naslovom »Vse bi jih bilo treba pobiti, hudiče!«, kjer je bilo opisanih več dogodkov iz življenja partizanske družine Mihe Laha iz Spodnjega Žegra. Med njimi je opisan tudi dogodek o tem, kako je prišel v njihovo hišo Peter Šprajc, sedanji predsednik celjske občinske organizacije ZZB NOV, ki nam je posredoval točnejše podatke o tem dogodku v želji, da bi zapisana beseda, ki ostane dokument časa, kar najbolj verodostojno služila svojemu namenu. Po pripovedi Mihe Laha, so Šprajca prinesli po bitki pri Slivnici, sicer pa je bilo tako: Štajerski bataljon pod neposredno komando Staneta Rozmana je res imel bitko pri Slivnici, vendar takrat ni bil ranjen Peter Šprajc. Naslednji dan je bila odrejena patrola treh borcev, da krenejo proti Bohorju in med obhodom je prišlo do spopada z žandarmerijo. Trije borci so bili v neki hiši in ko je Peter Šprajc po naključju šel iz hiše, je opazil, da se ji bližajo Nemci. Opozoril je druga dva, ki sta srečno ušla, Peter pa je bil ranjen in je tak potem pritaval po naključju k Jazbinškovim, ki so ga sprejeli, nahranili in mu nudili prvo pomoč. Ko je Peter Šprajc videl, da je v pravih in zavednih rokah, je sam prosil še za malo oddiha in to v taki hiši, kjer ni mnogo otrok in tako je prišel do Lahovega Mihe, oziroma v hišo njegovega očeta.

***

V 19. številki Novega tednika pa je bil objavljen zapis o Jožetu Bauerju, kjer se je vrinila neljuba napaka: dogodek z izobešanjem rdeče in črne zastave v spomin Leninu ni bil v Hrastniku, ampak v Zagorju.

***

Za nameček nam je zagodel še tiskarski škrat. V članku o portoroškem posvetu o slovenščini v javnosti pod naslovom Jezik – naša skrb je bilo izpuščeno ime avtorice članka. Napisala ga je prof. Mojca Utroša. Bralcem tednika in prizadetim avtorjem, oziroma sogovornikom pri nastajanju člankov se iskreno opravičujemo!

V ŠTORAH PODPIS LISTINE O POBRATENJU

V prejšnji številki NT smo pomotoma objavili, da bo podpis listine o pobratenju med paračinskim gledališčem in AG Železar že v petek 25. maja. Bo pa ta svečani trenutek nastopil ta petek, torej jutri, 1. junija zvečer v kulturnem domu v Štorah. Še prej bo otvoritev razstave likovnih del šentjurskega slikarja Jožija Ipavca, večletnega sodelavca AG Železar Celje-Štore. V soboto zvečer pa bo Mestno gledališče iz Paraćina uprizorilo komedijo Bolha v ušesu.

Sodelovanje med paračinskim gledališčem in AG Železar sega v leto 1973, ko so gledališčniki AG Železar nastopili na Oktobarskih susretih z Mrtvim Kurentom v režiji Jureta Kislingerja in Jožetom Zagoričnikom v naslovni vlogi. Od tega leta dalje sta oba gledališka ansambla izmenjavala predstave v Paraćinu in Celju, oziroma Štorah. Zato je prišlo do predloga za podpis pobratimstva na spontan način, to pa pomeni, da bodo prihodnje naloge obeh amaterskih gledališč vezane na še tesnejše sodelovanje.

D. M.

PLESNO GLEDALIŠČE CELJE

PRODOR K VRHU

Po Osijeku, Grožnjanu še Poljska

Plesno gledališče v Celju je v letošnji sezoni od Naše besede dalje »razprodano«. To bi bila najkrajša možna oznaka z vidika obveznosti, ki so okupirale mladi a prizadevni plesni kolektiv.

Za letošnjo Našo besedo 79, ki je bila v Celju v občinskem in območnem merilu, so prijavili kar štiri dela in vsa štiri so se uvrstila tudi v zaključno srečanje v Novem mestu. V začetku junija pa bodo nastopili v Osijeku, kjer se bo zbrala letošnja najboljša bera na plesnem, baletnem in opernem ustvarjalnem polju. Plesno gledališče iz Celja bo nastopilo s Triptihom na glasbo Jakoba Ježa in v koreografiji Damirja Zlatarja-Fraya. Od slovenskih predstavnikov bo v Osijeku nastopila še ljubljanska opera, od jugoslovanskih pa še opere iz Beograda, Sarajeva in Zagreba ter od tujih gostov državni operi iz Nemške demokratične republike in Madžarske. Ob takšnem sodelovanju priznanih poklicnih hiš, je udeležba celjskega plesnega ansambla več kot spodbudna.

Po nastopu v Osijeku, bodo člani Plesnega gledališča iz Celja nastopili tudi v Grožnjanu, kjer se odvija vsakoletno mednarodno srečanje glasbene mladine. V jeseni pa načrtujejo obisk na Poljskem, kjer bodo nastopili v nekaj mestih. Na sliki prizor z vaje.

D. M.

OB FOTOGRAFSKI RAZSTAVI FRANA KRAŠOVCA

V Muzeju revolucije je razstava fotografij že pokojnega slovenskega fotografa Frana Krašovca, ki nam na zelo nazoren način odkriva nova pota slovenske fotografije v času po prvi svetovni vojni. To obdobje je zelo značilno in pomembno za nas. Do tedaj je bila namreč naša takoimenovana umetniška fotografija usmerjena predvsem v krajinarstvo in planinske motive. Fran Krašovec pa je z objektivom fotografskega aparata znal poiskati vse polno tistih drobnih, vsakdanjih »delovnih« motivov z ulic naših mest in vasi. Obrnil se je k branjevkam na trgu, gospodinjam na ulici, cestnim pometačem, delavcem, kmetom, detaljem mestne vedute, znal nam je poiskati tiste mimobežne trenutke, ki dajejo ravno s svojo navidezno kratkotrajnostjo značilno kakovost dobre fotografije (Dva kozliča). In če te fotografije pogledamo še z vidika izdelave, torej pod lupo, vidimo, da si je avtor močno prizadeval, kako bi z načinom finalizacije končne likovne zaokroženosti izkoristil vso dano razliko med tehnično možnostjo fotografije in človeškim faktorjem, ki mora to tehnično danost nadgraditi s svojim znanjem, talentom in poznavanjem medija.

Fran Krašovec je pri teh prizadevanjih pokazal veliko mero znanja, saj nam razkriva izredno bogastvo črno bele tehnike in svetlobni utrinki v njenem dometu niso ravno skromni. Vsekakor je razstava v Muzeju revolucije v organizaciji Zavoda za prireditve dragocen kulturni dogodek, vreden vse naše pozornosti, saj se z njegovo pomočjo seznanjamo s fotografom Franom Krašovcem, ki se je 1892 leta rodil v Ljubljani, umrl pa je 1969 leta. Slovenski fotografiji je zapustil tisti delež, ki nosi svojo pomembnost v novem zornem kotu sporočilnosti, to pa je pri vsakem ustvarjalnem delu med najpomembnejšimi elementi.

DRAGO MEDVED

89 LET FRANČIŠKE STARC

ŽULJI V PORURJU, SRCE V SLOVENIJI

Najstarejša Slovenka v Essnu iz generacije 1915

Tisto leto je namreč Frančiška Starc zaprla svoj kovček in se odpravila v svet. V Nemčijo, kruh služit. Doma je bilo enajst otrok, Francka je bila najmlajša. Tudi mama je bila Francka in oče je bil Franc. Zibel ji je stekla v Krivici pri Prevorju 1890 leta in je torej imela za seboj petindvajset pomladi, ko je zapustila rodno vas, misleč, da le za kratek čas zapušča svojo domovino. Sestra jo je nagovarjala, naj gre zraven, da ne bo šla sama. Beseda je dala besedo in Francka je šla. Tam je tudi ostala do danes, a se vsako leto rada vrača k svojim sorodnikom, ki jih nima malo in radi se imajo.

Ko je leta 1915 zapustila očetnjavo, jo je pot zanesla v tisti del Nemčije, kjer je bilo tisti čas za naše ljudi največ dela. To je blagodejni, pa tudi zloglasni »Ruhrgebiet«, ki je dal tolikim našim rudarjem kos kruha, mnogim pa je vzel tudi življenje, zdravje in še kaj.

V tej »Meki« iskalcev kruha je med našimi ljudmi našla tudi svojega moža, Slovenca, Gregorja, doma iz Čateža pri Trebnjem. Bil je postaven fant, priden delavec. 1917 leta sta se vzela in si obljubila zvestobo za vse svoje žive dni. Tako je tudi bilo. Oba sta garala, imela sta spodoben dom, kar lepo jima je šlo. Z otroci nista imela sreče. Prvi se jima je rodil že mrtev. Potem je Francka povila še dve hčeri. Erno in Angelo. Tudi Erna ne živi več. Bila je nesreča, ki ji je za vedno zatisnila oči. Ostala je Angela. Poročila se je z Villijem Möllerjem. Skupaj zdaj vračata mami, ki je pri njiju že osemindvajset let, odkar ji je umrl Gregor, vso tisto ljubezen, ki sta jo starša sama po svojih najboljših močeh delila svojim najdražjim. To sta počela z vso svojo ljubeznijo do slovenske krvi, saj hčerka Angela, čeprav je bila rojena v Nemčiji, še danes gladko govori slovensko, še mož Villi mnogo razume in sploh je možakar in pol, pa če to pravi tašča, bo najbrž že držalo.

Francka Starc je simbol slovenstva v Essen-Karnappu, kraju kjer živi in še daleč naokoli. Tudi njen pokojni mož Gregor je bil izredno zaveden Slovenec, bil je nekaj časa tudi predsednik slovenskega društva. Petinštirideset let je preživel pod zemljo, trgal iz njenega objema dragoceno črno rudo. Ko bi moral uživati pošteno prigarani pokoj, je zbolel in tudi sam za vedno odšel pod črno porursko rušo.

Ko se danes Angela spominja vseh tistih časov, kljub skoraj devetim križem na ramenih, ki so marsikaj prenesla v življenju, ji je obraz vendarle veder. Kljub trpljenju pa rada pove, kako so navsezadnje lepo živeli. Razen domače dežele niso pogrešali ničesar. Francka je bila vajena še od doma umno obračati vsak dinar in spoštljivo ravnati s kruhom, zato večjega pomanjkanja niso trpeli niti med vojno, čeprav ima nanjo najslabše spomine. Francka kot Slovenka in njen zet Nemec Villi. Vsi skupaj si srčno želijo, da se vojni časi ne bi nikoli ponovili.

Francka ima veliko nečakov, zato smo v šali rekli, da se ji splača biti teta. Radi jo imajo in jo vabijo k sebi. Lani je rekla, da ne bo več prišla v Slovenijo, ker se slabo počuti, pa tudi leta so tu. Letos pa je prišla spet sončna pomlad, vse je pričelo brsteti, Francka se je počutila dobro, že so sedli v Villijev avto in hajd v lepo Slovenijo. Ko bo brala te vrstice, bo najbrž sedela v kakšnem udobnem pletenem stolu na vrtu pred hišo v gosto naseljenem Porurju. Z naočniki na nosu in vedrim nasmehom na ustnicah. Njena vedrina in dobra volja ne izdajata tolike starosti. Francka Starc bo gotovo prihodnjo pomlad praznovala spet pri nas. Ob svojem devetem križu bo prav tako vedra in dobre volje. Ima namreč svoje staro pravilo, da noben dan ne sme miniti brez kozarca dobrega vina. Pomembno je pri tem pravilu to, da res ostaneš samo pri kozarcu... Tudi zdravje ji dobro služi, saj je šele pred časom prvič bila v bolnišnici. Njena neomajna vera v ljudi in delo, poštenje in ljubezen, srčna vez z domovino in slovensko besedo, vse to ji pomaga, da življenje jemlje v tej svoji lepi jeseni s sončne plati. Vse hudo sicer ni pozabljeno, je pa tisto dobro in svetlejše močnejše in tako je prav.

BESEDILO IN SLIKA:
DRAGO MEDVED

ODSOTNOST (NE)ODGOVORNIH!

Na ponedeljkovi seji skupščine občinske skupnosti za zaposlovanje se je zataknilo že na začetku. Dobre pol ure je namreč 51 delegatov čakalo na tri zamudnike, da bi bili lahko sklepčni!

Potem se je začelo zatikati pri pojasnilih na vprašanja delegatov, saj praktično na seji skupščine ni bilo nobenega predstavnika strokovne službe za zaposlovanje v Celju. To je na začetku z žalostjo v srcu in besedah ugotovil tudi predsedujoči!

Pošteno se je nato zataknilo pri 8. točki dnevnega reda: ob poročilu oziroma informaciji o gibanju zaposlovanja, zaposlenosti in planu potreb za leto 1979. Predsedujoči in sekretarka skupščine sploh nista mogla več – v imenu odsotne strokovne službe, dajati dovolj tehtnih pojasnil na vprašanja delegatov.

Vsekakor lep primer odsotnosti odgovornosti odgovornih!

MITJA UMNIK

»METKA«
TESKTILNA TOVARNA IN KONFEKCIJA
CELJE, IPAVČEVA 22

razpisuje

za šolsko leto 1979/80 naslednje

štipendije:

1. FILOZOFSKA FAKULTETA
– diplomirani psiholog (industrijski) 1 štipendija
2. VEKŠ I. STOPNJA
– ekonomist 1 štipendija
3. EKONOMSKI ŠOLSKI CENTER
– ekonomski tehnik 2 štipendiji
4. POKLICNO OBLAČILNA ŠOLA
– konfekcionar 2 štipendiji

Objavlja
dve prosti učni mesti

ŠKIMC Štore

– strojni ključavničar

Vloge za štipendije na obrazcu DZS 1,65 bo sprejemal splošno-kadrovski sektor »METKA« tekstilna tovarna in konfekcija Celje, Ipavčeva ul. 22 do 30. junija 1979.

Delovna skupnost
Občinskega sodnika za prekrške Celje

po členu 14. 15. in 16. Pravilnika o delovnih razmerjih

objavlja prosto delovno mesto

administrativnega delavca-ke

za opravljanje strojepisnih in administrativnih del pri sodniku za prekrške.

Zahteva se srednja šola ali 2-letna administrativna šola, kot poseben pogoj pa izurjenost v strojepisju.

OD po samoupravnem sporazumu in uspešnosti pri delu.

Prijave sprejema delovna skupnost 15 dni po objavi.

Kandidati bodo v 10 dneh po izteku roka za prijavo obveščeni o izbiri.

GOTOVLJE:

PREHITRO SLOVO

Štiri tedne je od tega, ko sem obiskal devetdesetletnega Franca Gorška iz Gotovelj, najstarejšega krajana. Vsi trije so bili v kuhinji: oče Franc, mati Ivanka in hči Marica. Oče in mati na moč zgovorna, oba nekam mladostno razpoložena. Njun spomin pa prava studenčnica. Le hči molči. Molči že polnih petindvajset let. Prišlo je tako rekoč čez noč. Govorila je v prvem, drugem razredu. Potem pa je nastopil usodni trenutek: niti besede več.

»Prehodil sem pol sveta, od zdravnika do zdravnika. Nič. Marica sliši, vse razume, besede pa ne spregovori. Vse, prav vse bi dal, da bi pred smrtjo slišal glas lastnega otroka.«

Čez čas smo spremenili pogovor. Na Francetovo mladost. Ves zaživi. Prava zagnana živahnost. Za njim je devetdeset let. Beseda klena, premišljena, igriva in tudi kritična.

»Ondan me je hotelo zasukati. Silikoza. Zadušiti me je hotelo. Sicer pa sem zdrav, le sapa, sapa... Enkrat je bo zmanjkalo. In zaradi nje bo slovo prehitro... Eh, pustimo smrt ob strani. Moja mladost? Ni bila lahka. Kopica otrok, oče ne najboljši skrbnik, vse je bilo na materi. Vsi smo jo imeli neizmerno radi.

Izučil sem se keramične obrti. Petnajstleten mlečnež sem delal od jutra do večera. Utrujenosti nisem poznal. Mati je bila tista, ki je sejala veselje do še tako trdega življenja. Gorški smo bili vedri, veseli ljudje. Radi smo peli, igrali, bili smo povsod, kjer je bilo veselje doma.

Bil sem neizmerno srečen, ko sem dal materi prvo plačo, ko sem prinesel spričevalo, da sem uk uspešno končal. Potem? V svet, s trebuhom za kruhom. Poklic keramika me je izredno veselil. Imel sem žilico. Bil sem uspešen. Z dvajsetimi leti sem pričel na svoje. Delal, prodajal sem keramične izdelke. Bil sem oblikovalec in krošnjar. Izdelke sem prodajal križem po naši domovini. In v Komendi pri Kamniku sem našel tole mojo ženko Ivanko.

Bila je vesele narave. Rada je pela, igrala, bil je je en sam smeh in vedel sem, da bo zame pravšnja, srčna življenjska sopotnica. Življenje pa trdo in le še bolj trdo. Z dobro, močno voljo sva bila kos vsem težavam. Kupila sva gruntec pri Vranskem. Ona na njivah, jaz s krošnjo od vasi do vasi. Tam sva prodala in kupila posestvece v Kasazah. Ivanka doma, jaz pa sem dobil delo v keramični tovarni Liboje. Predpostavljeni so zarana opazili mojo nadarjenost. Po nekaj letih sem postal visokokvalificirani oblikovalec. Oblikovanje gline mi je bilo kakor pesem. No, oseminpetdesetega sem se kot upokojenec vrnil v Gotovlje, v svojo rojstno hišo.«

Prešerno se nasmeje, ko nadaljuje:

»V Gotovljah je bilo nekdaj zares lepo. Fantje in dekleta smo se zbirali pod lipami, prepevali, se šalili, igrali smo igre... Danes? Ja, življenje je povsem drugačno. Pa nisem nesrečen. Res ne. Vesel sem napredka. Čudim pa se, ko mladi nič več ne pojo. Življenje pod lipami sredi vasi je usahnilo. Veste, kdaj pa sem bil zares najbolj srečen? Poglejte tole sliko. Hčerka Marica je imela dobro leto in z ženo sva bila pri najboljših močeh. Najin up in nada je bil najin edini otrok. In zdaj že petindvajset let molči. Toda, v meni še vedno tli upanje: nekega dne bo spregovorila. Mogoče samo dve besedi: mama, ate. Čakam trenutka in oba z ženo Ivanko bova srečna, presrečna...«

Franc Goršek ni učakal tega trenutka. Silikoza je zgrabila pljuča z vso silo. Zmanjkalo je zraka. Prišla je grenka smrt in za vedno pobrala najstarejšega Gotovljana. Vedrega, šegavega, z nepopisno čistim spominom obdarjenega Franca Gorška.

Na pokopališču je bilo slišati jok osemdesetletne žene Ivanke, hči Marica pa je nemo strmela v grob. Oči so nemo govorile.

»Oče, vrni se, mogoče bom pa le spregovorila!«

DRAGO KUMER

MLADINSKA PESEM CELJE 1979

Letošnji mednarodni mladinski pevski festival v Celju bo v novič združil pesem mladih pevcev širom naše domovine v gromko čestitko tovarišu Titu za njegovo 87. letnico ter v počastitev 60-letnice obstoja in delovanja KPJ – ZKJ, SKOJ in revolucionarnih sindikatov. Celje, mesto z bogato revolucionarno in kulturno tradicijo bo znova zaživelo z utripom te mladinske zborovske manifestacije. Vzvalovilo ga bo preko 4000 mladih pevcev iz naših bratskih republik in pokrajin ter devetih držav Evrope.

Mladi pevci se bodo v dneh festivala pomerili v zveznem in mednarodnem tekmovanju najboljših zborov, obiskali številne delovne kolektive v Celju in okolici ter imeli 28 koncertov širom po Sloveniji. Spletli bodo nove vezi prijateljstva, obogatili kulturni utrip Celja, zasejali v naših krajevnih skupnostih in delovnih organizacijah nove kali pevske kulture in približali mladini svojih krajev in dežel razvojne in samoupravne dosežke Celja in naše širše družbene skupnosti.

Mednarodne razsežnosti mladinskega pevskega festivala, ki jih letos pomembno razširja in poglablja udeležba mladih pevcev iz Avstrije, Bolgarije, ČSSR, Finske, Francije, Madžarske, Poljske, Velike Britanije in ZRN, so tej naši osrednji jugoslovanski mladinski zborovski manifestaciji velika možnost za razvijanje in utrjevanje pristnih stikov prijateljstva med mladino Evrope. Želja in pričakovanje naših prihodnjih festivalov pa ostaja tudi udeležba zborov iz neuvrščenih dežel Afrike, Azije in Latinske Amerike. Celovitost in povezanost slovenskega kulturnega prostora bosta na letošnjem festivalu ponovno potrdila dva zbora iz zamejstva, in sicer mešani mladinski zbor slovenske gimnazije iz Celovca ter mladinski pevski zbor Glasbene matice iz Trsta, ki vztrajno in pogumno opravljata svojo vlogo pomembnih čuvarjev bogate kulturne dediščine naših slovenskih bratov preko meje.

Odbor MPF v Celju bo v festivalskih dneh organiziral še vrsto spremljajočih prireditev, posvetovanj, razstav in dogovorov z namenom obogatiti vsebinske razsežnosti festivala v pogledu uresničevanja njegovega kulturno-vzgojnega, družbenopolitičnega in kulturnoumetniškega poslanstva. Festivalski odbor s številnimi podobbori in komisijami je storil vse, da bi festival v vsebinskem in organizacijskem pogledu uspel. Naše mesto ob Savinji pa nja bi tudi tokrat z odprtimi srci sprejelo mlade pevce iz Slovenije, iz naših bratskih republik in pokrajin in drugih dežel. Priznanje mladim pevcem bomo dali tudi s kar najbolj številno udeležbo na množičnem zborovskem koncertu v nedeljo dopoldne v mestnem parku. Tedaj bo hkrati prepevalo preko 1700 nastopajočih, spregovoril pa jim bo sekretar Predsedstva RK SZDL tov. Miloš PROSENC.

MAG. EMIL ROJC

SPORED

Četrtek, 31. maj ob 19.30 uri v NARODNEM DOMU

SLAVNOSTNI KONCERT – otvoritev festivala

Nastopajo otroški zbori: I. osnovna šola Celje, Oplotnica, Šempeter, Osnovna šola Anton Aškerc in Osnovna šola Miha Pintar-Toledo Velenje

Petek, 1. junija ob 10.30 uri v NARODNEM DOMU

ZVEZNO TEKMOVANJE
jugoslovanskih mladinskih zborov (A) – nastopajo: Osnovna šola I. celjske čete, MPZ iz Gornje Radgone, MPZ RTV in Osnovna šola B. Ziherla iz Ljubljane, Lucija, Prokuplje, zbor Razvigorče in Osnovna šola J. A. Komenski iz Skopja, Zagreb, Zagorje ob Savi in MPZ Trst.

Petek ob 16. uri v NARODNEM DOMU

ZVEZNO TEKMOVANJE
jugoslovanskih dekliških zborov (C) iz: Beograda, Domžal, Majšperka, Maribora, Prokuplja, Skopja, Sremske Mitrovice, Tolmina in Velenja.

Petek ob 19.30 uri v NARODNEM DOMU

ZVEZNO TEKMOVANJE
jugoslovanskih mešanih mladinskih zborov (B) iz: Celja, Kopra, Prištine, Zagreba, Zrenjanina, sodeluje pa tudi MMZ gimnazije za Slovence iz Celovca.

Sobota, 2. junija ob 13. uri v NARODNEM DOMU

MEDNARODNO TEKMOVANJE
mladinskih zborov (A) iz Prage, Vantaa in Maribora, dekliških zborov (C) iz Heidenheima, Szegeda, Plovdiva, Krakova in Poznanja ter mladinski zbori (A), ki bodo osvojili zlato kolajno na zveznem tekmovanju 1. VI.

Sobota ob 17. uri v NARODNEM DOMU

MEDNARODNO TEKMOVANJE
mešanih mladinskih zborov (B) iz Hartlepoola, Graza, Roubaixa, Trnave ter zbori B in C, ki bodo osvojili zlato medaljo na zveznem tekmovanju 1. VI.

Nedelja, 3. junija ob 9.30 uri

POVORKA MLADINSKIH ZBOROV PO MESTU

ob 10.30 uri v MESTNEM PARKU
MEDNARODNO SREČANJE POJOČE MLADINE
MNOŽIČNI KONCERT ZDRUŽENIH SLOVENSKIH ZBOROV (1750 pevcev)
SLAVNOSTNI GOVOR
REVIJA INOZEMSKIH ZBOROV

Nedelja ob 15. in 17. uri v NARODNEM DOMU

MEDNARODNA KONCERTA
s sodelovanjem najboljših inozemskih in jugoslovanskih zborov

Nedelja ob 19. uri v NARODNEM DOMU
ZAKLJUČNI KONCERT
PODELITEV FESTIVALSKIH ODLIČIJ
ZAKLJUČEK FESTIVALA

O DELU KOMISIJ

Že nekaj let se vrstijo v okviru MPF tekmovanja jugolovanskih in inozemskih mladinskih zborov, ki jih ocenjujeta dve strokovni žiriji. Vsako sestavlja 7 članov strokovnjakov iz vrst skladateljev ali uglednih dirigentov.

Letošnja zvezna žirija je sestavljena: predsednik prof. Miran Hasl, ravnatelj glasbenega centra v Kopru in člani Anton-Antonič Božo, profesor Pedagoške akademije v Zagrebu, docent Boris Cernogubov iz Novega Sada, Branko Djurković, magister, dirignet iz Šabca, prof. Vid Marcen, ravnatelj glasbene šole v Celju, prof. Branko Rajšter, dirigent v Mariboru, Todor Skalovski, akademik, dirigent v Skopju.

Mednarodno žirijo sestavljajo predsednik prof. Egon Kunej, člani Andreas Juon, prof. dirigent iz Züricha, Heino Kaljuste, profesor in dirigent iz Tallina (ZSSR), Borivoje Popović, redni profesor in skladatelj v Beogradu, Alojz Srebotnjak, redni profesor in skladatelj v Ljubljani, dr. Rudolf Schwarz, profesor v Gradcu (Avstrija) in Milan Uherek, profesor in dirigent v Liberecu (CSSR).

Obe strokovni žiriji imata odgovorno nalogo, objektivno oceniti vsak zbor in zborovodjo s številčno oeno od 1 do 10.

Ocenjujejo naslednje glasbene discipline: intonacijo, glasovno izobrazbo in zlitost glasov, ritem, interpretacijo in težavnostno stopnjo skladbe. Najvišje število dosegljivih točko je 100.

Vsak član žirije odda sp ti svojo oceno za vsak zb tajništvu žirije, ki izraču dokončno oceno. Ta se ob vi vsak večer po končane tekmovanju.

Po končanem tekmovan sestavi vsaka žirija pisme oceno zbora in zborovodje kateri so pojasnjene števe ne ocene v pogledu pozit nih dosežkov ali morebitn nedostatkov. Pismene oce pošlje zborom festivalska sarna naknadno.

Pravilnik tekmovanja d loča, da izvaja vsak zbor n prej obvezno pesem, za n tri po lastni izbiri. Želja je, izbira zbor literaturo iz sv ožje domovine. Predvsem je merodajna kvaliteta skl be in trajanje. Žirija ima p vico diskvalificirati zbor, ne bi upošteval pravil te movanja.

PROF. EGON KUN

Tudi ob letošnjem 13. mladinskem pevskem festivalu bo množični koncert v Mestnem parku, kjer bo nastopilo več tisoč mladih pevcev. Dirigiral bo Pavle Bukovac. Posebnost letošnjega množičnega nastopa bo v tem, da se bodo domačim pevcem pridružili tudi vsi zbori iz tujine. Naš posnetek prikazuje množični koncert na 12. festivalu, kjer sta v parku dirigirala Ciril Vertačnik in Pavle Bukovec.

IZROČILO FESTIVALA

Ob pripravah na veličastno zborovsko manifestacijo ...ot je mladinski pevski festival v Celju, se organizatorji ...rečujemo s številnimi problemi, ki smo jih doslej še ...speli reševati, smo pa zaskrbljeni, kako bo v prihodnje. Med drugim ugotavljamo, da Celje s svojimi gostinskimi in sploh nočitvenimi kapacitetami že zdaleč ...eč ne uspe v času festivala sprejeti gostov, ki bi želeli v Celje, čeprav angažiramo vse razpoložljive možnosti dijaških domov, kot tudi gostinske zmogljivosti ožje celjske regije. Taki problemi so ovira za realizacijo naših srednjeročnih in dologorčnih nartov, da bi Celje postalo ne le eno od središč evropskega in širšega obsega, temveč prav osrednji center primerjave dosežkov mladinskega zborovstva v svetu. Prve korake smo v tej smeri že naredili, saj se povezujemo s številnimi državami in jihovimi kulturnimi centri izven Evrope, z državami, s katerimi so podpisani dogovori o kulturnem sodelovanju. Prepričani smo, da bomo na naslednjem festivalu že lahko primerjali dosežke evropskih zborov z zbori drugih kontinentov.

Pri tem ne smemo pozabiti, da ne gre le za primerjavo kvalitete dosežkov na področju mladinskega zborovskega petja, temveč hkrati za pomemben delež k prizadevanju in ugledu Jugoslavije v svetu, saj pomeni srečanje mladih pevcev skoraj iz vse Evrope še en korak več k približevanju in poglabljanju prijateljstva med narodi, ne oziraje se na različnost družbenih sistemov.

Z veseljem ugotavljamo, da se pomena in vloge MPF Celje vedno bolj zaveda, saj je že prejšnji festival pokazal, da Celje živi s festivalom. Stiki zborov z delovnimi organizacijami, krajevnimi skupnostmi, družinami – gostitelji mladih pevcev, so najbolj neposreden način izkazovanja gostoljubnosti in prijateljstva. Prepričani smo, da se bodo vsi Celjani odzvali našim vabilom na prireditve ter da bomo mesto olepšali s cvetjem in zastavami.

Naša razmišljanja v smeri kvalitete mladinskega zborovskega petja v Evropi in Jugoslaviji pa bi lahko strnili v naslednje:

Sodelovanje številnih zborov narodov in narodnosti Jugoslavije kot tudi inozemskih, so nedvomno kažipot tako slovenskim kot tudi ostalim zborom v smeri iskanja novih kvalitet in izraznih možnosti. Dejstvo je, da jugoslovanski zbori v povprečju ne zaostajajo za drugimi evropskimi zbori.

Nedvmono ima MPF v Celju pri tem velike zasluge. Štirje dnevi tekmovalnih koncertov, strokovni posvet, razstava mladinske literature, likovna razstava na glasbeno tematiko, zaključni množični koncert in druge prireditve niso edina vsebina dela MPF.

V bistvu se začno priprave za naslednji pevski festival že takoj ob zaključku prejšnjega, ko z analizo uspešnosti izvedbe analiziramo ves potek festivala in si v grobih obrisih že zastavimo načrt dela za naslednjega.

Pot kateregakoli slovenskega mladinskega zbora do tekmovanja na MPF se začne z občinskimi revijami, kjer se odbero najboljši zbori za republiško revijo oz. tekmovanje. Uvrstitev med najboljše slovenske zbore pa je šele vstopnica za možnost sodelovanja oz. tekmovanja na zveznem nivoju MPF. Skozi to celotno pripravljalno bodobje pa vrši MPF nekakšno mentorstvo ne le slovenskim temveč tudi številnim jugoslovanskim zborom, ki koristijo izposojo mladinske zborovske literature v knjižnici festivala, iščejo nasvete in vzpodbude, hkrati pa je festival osredni soorganizator rednih zborovodskih seminarjev, na katerih se kalijo že znani zborovodje in hkrati dobivajo prve napotke tisti, ki z lepim vendar zahtevnim zborovodskim delom šele začenjajo. Povezava MPF z organizatorji republiških revij v Zagorju, »Kurirčka« v Mariboru, Zvezo kulturnih organizacij v Ljubljani in drugimi kulturnim institucijami, daje dejavnosti mladinskega zborovstva v Sloveniji enotno in celovito podobo teženj in prizadevanj za kvaliteten dvig mladinskega zborovstva. Zadnja leta je čutiti povezovanje z obema PA v Ljubljani in Mariboru ter AG v Ljubljani, ko študentje skupno s svojimi profesorji organizirano prihajajo na festival ter tako na najbolj neposreden način spoznavajo literaturo, ustvarjalce in poustvarjalce, skratka, dobivajo napotke za svoje bodoče delo.

Kompleksno gledanje na festival z omenjenih vidikov, nam nedvomno kaže na njegovo izjemno vlogo tako v prizadevanjih vzgoje in izobraževanja, kakor tudi z vidika oblikovanja mladega človeka v osebnost, ki bo skozi sporočilo moralne vrednosti, vrednosti absolutne umetnine ali drugačne vsebine, znala prenašati posvetilo pesnika in skladatelja v vse primere zapletenih medčloveških odnosov, ki žal v svetu še vedno niso vsebina osvobojenega človeka v najširšem smislu besede.

PROF. VID MARCEN

FESTIVALSKI ODBOR

Emil Rojc, predsednik
Egon Kunej, podpredsednik
Jurče Vreže, glavni tajnik
Marjan Ašič, Pavle Bukovec, Edi Gaberšek, Edvard Goršič, Dušan Košuta, Jaka Majcen, Darko Maligoj, Vid Marcen, Branko Martič, Jožica Soko

FESTIVALSKI DELOVNI ODBORI

GLASBENI: Vid Marcen, Pavle Bukovac, Edvard Goršič, Egon Kunej, Emil Lenarčič, Jožica Soko, Ciril Vertačnik, Jurče Vreže, Dragica Žvar

STANOVANJE, PREHRANA in PROMET: Edi Gaberšek, Erika Grabar, Edvard Goršič, Vinko Medvešek, Ernest Stoklas, Marija Turnšek, Jože Valenčak

GOSPODARSKI: Branko Martič, Miro Medved

TISK IN PROPAGANDA: Drago Medved, Stane Petrovič, Franček Pungerčič, Jurče Vreže

TEHNIČNA IZVEDBA KONCERTOV: Pavle Bukovec, Vida Bukovec, Štefan Jug, Franc Kolenc, Emil Lenarčič, Radovan Marvin, Vlado Novak, Ivo Tomažič, Albert Zaveršnik

RAZSTAVA: Danijel Grum, Lidija Fegič-Müller, Neli Kač, Ivan Seničar, Olga Tičer

SPREJEMI, VODSTVO: Jože Rotar, Dane Hriberšek, Marija Kastelic, Olga Šlander, Mila Zavrl

Gimnazijski pevski zbor bo na letošnjem Mladinskem pevskem festivalu »branil« visoko odličje od prejšnjega festivala. Na našem posnetku je zbor, ko je praznoval 30-letnico obstoja in mu ob tej priložnosti izreka čestitke dirigent Branko Rajšter.

POSVET IN RAZSTAVI

Danes bo ob 10. uri v Narodnem domu posvetovanje glasbenih pedagogov. Tema posveta je mikavna in tudi zelo aktualna: Vloga in položaj glasbene vzgoje v celodnevni šoli. Uvodna referata bosta podala mag. Emil Rojc in prof. Branko Rajšter.

Medtem, ko je v Likovnem salovnu razstava na temo glasbe v likovnih delih, pa bo danes popodne ob 17. uri v Muzeju revolucije tudi otvoritev mednarodne razstave novejše mladinske glasbene literature.

Za razstavo v Likovnem salonu je pripravila Narodna galerija iz Ljubljane reprodukcije fresk, kjer je upodobljena glasba, oziroma nekateri detalji, vezani z glasbenim življenjem predvsem v srednjem veku. Mednarodna razstava glasbene literature v Muzeju revolucije pa bo mikavna predvsem za številne glasbene pedagoge, ki bodo v času festivala obiskali naše mesto.

KONCERTI V DRUGIH KRAJIH

Inozemski in domači zbori bodo nastopili tudi v drugih krajih širom Slovenije in sicer: na Bledu, v Dobrni, Domžalah, na Jesenicah, v Kopru, Krškem, Laškem, Ljubljani, Ljubnem, Mariboru, Murski Soboti, Novi Gorici, Poljčanah, Ptuju, Ravnah, Rogaški Slatini, Slovenski Bistrici, Slovenj Gradcu, Slovenskih Konjicah, Šentjurju, Šempetru v Savinjski dolini, Tolminu, Trebnjem, Trbovljah, Velenju, Zagorju ob Savi, Žalcu in Železnikih.

LEPA TRADICIJA

Mešani mladinski zbor Gimnazije Celje deluje že 34 let in je na mladinskih pevskih festivalih v Celju dosegel že mnoge vidne uspehe. Najprej pod vodstvom ustanovitelja in prvega dirigenta Egona Kuneja, nato pod vodstvom Cirila Vrtačnika, na zadnjem festivalu leta 1977 pa ga je vodil Edvard Goršič in z njim v mednarodni konkurenci dosegel srebrno odličje.

Poleg uspehov na prireditvah MPF je potrebno zabeležiti stalno prisotnost tega največjega celjskega zbora na vseh pomembnejših nastopih in proslavah v Celju in drugod. Razen tega je zbor gostoval tudi v Belgiji, ČSSR in na Madžarskem.

Za Celje kot organizatorja tako pomembnega pevskega srečanja kot je mednarodni mladinski pevski festival je vsekakor potrebno, da ima tudi tako kvaliteten mladinski pevski zbor, ki bo tudi v bodoče razvijal revolucionarno poslanstvo narodne, revolucionarne in domoljubne pesmi. S tem pa samo potrjuje namen samega festivala, ki je nepogrešljiv vzgojni dejavnik v utrjevanju bratstva in enotnosti, ter ima neprecenljive zasluge pri negovanju najboljših tradicij naše revolucionarne in kulturne dediščine in ne nazadnje tudi za poglabljanje prijateljskih vezi in spoznanj med mladimi pevci širom Evrope.

Želimo, da bi mešani mladinski zbor Gimnazije Celje ponovil uspehe, ki jih je imel na vseh dosedanjih nastopih.

PEVSKI FESTIVAL CELJE 1979 XIII. MLADINSKI PEVSKI FESTIVAL CELJE 1979 XIII. MLADINSKI PEVSKI FESTIVAL CELJE 1979 XIII. MLADINSKI

OBRTNE DELAVNICE »RINKA«

SESTAVNI DEL MALEGA GOSPODARSTVA

RINKA

Obširen program poklicnega usposabljanja

V okviru KPD za mladostnike in zaporov v Celju posluje gospodarska enota z nazivom: obrtne delavnice »Rinka«. Organizirana je tako, da navznoter KPD in zaporov predstavlja samostojno organizacijsko enoto, ki imajo nalogo, da zaposluje obsojene mladoletnike in mlajše polnoletnike in jih poklicno usposablja v učnih delavnicah in ob proizvodnem delu. V svojem sestavu ima »Rinka«: ključavničarski, strojni in mizarski obrat ter servis za pranje in likanje perila. Navzven pa je »Rinka« organizirana tako kot druge organizacije druženega dela v področju obrti. Samostojno prevzema obveznosti in opravlja obrtno dejavnost skladno z letnim planom proizvodnje. »Rinka« je torej sestavni del malega gospodarstva celjske regije z lastnim proizvodnim programom in dokaj dobro razvitimi kooperantskimi odnosi med organizacijami združenega dela v Celju.

Obrtne delavnice »Rinka« so bile ustanovljene leta 1968 in istega leta tudi registriane na pristojnem gospodarskem sodišču v Celju. Konstituiranje je pomenilo prelomnico v procesu prevzgoje in poklicnega usposabljanja mladoletnikov in mlajših polnoletnikov.

Ob ustanovitvi je imela »Rinka« zelo skromno materialno osnovo, zato tudi ni bilo mogoče zaposliti vseh oseb, ki so prestajale kazen odvzema prostosti. Še manj pa je bilo mogoče izvajati kvalitetno poklicno usposabljanje, kot je to narekoval zakon o izvrševanju kazenskih sankcij. Zelo hitro se je pokazalo, da je bila odločitev o konstituiranju obrtnih delavnic nujna tako z vidika podružbljanja te funkcije, zlasti poklicnega usposabljanja in z vidika zagotavljanja materialne osnove dela obrtnim delavnicam. Sredstva, ki jih je vložila SRS, da se je reprodukcijski proces lahko začel, so se hitro reproducirala in obrtne delavnice so kmalu ustvarile solidno materialno osnovo, ki se je nenehno krepila.

Razvojna koncepcija »Rinke« je narekovala vlaganja v posodabljanje opreme v že obstoječih obratih. Zlasti veliko vlaganj je bilo v posodabljanje strojne obdelave kovin. To je tudi razumljivo, saj je ta dejavnost med to populacijo mladoletnikov in mlajših polnoletnikov najbolj zaželena. Pri vsem tem pa so budno pazili, da pretirani ekonomski interesi nikoli niso ogrozili programov poklicnega usposabljanja in da je gospodarska korist dosežena z delom zaprtih oseb služila kot osnova za izvajanje celotnega porevzgojnega programa KPD za mladoletnike in zapora Celje.

Vsi mladoletniki in mlajši polnoletniki in druge osebe, ki prestajajo kazen odvzema prostosti v KPD in zaporih Celje so zaposleni in dela je dovolj za vse. Pri zaposlovanju so sicer problemi v tem, da je tu velika fluktuacija in da mladoletniki in mlajši polnoletniki, razen redkih izjem, nimajo poklicne predizobrazbe, praviloma pa je šibka tudi osnovnošolska izobrazba. Zato je potrebno pri izdelavi letnih programov dela to upoštevati pri načrtovanju proizvodnih planov.

Obrtne delavnice »Rinka« so se do danes razvile v močno organizacijo, ki je ekonomsko in finančno stabilna z razvitim lastnim programom proizvodnje in z obširnim programom poklicnega usposabljanja. Lastni proizvodni program temelji na proizvodnji izdelkov namenjenih za otroke, kot so: otroške hodaljke, otroški toaletni stolčki, nahrbtno nosilo za nošenje otrok in škarjasta sušila za sušenje perila raznih dimenzij.

Težišče proizvodnega programa sloni na kooperaciji z drugimi organizacijami združenega dela celjske regije. Ti odnosi temeljijo na dolgoročnih sporazumih, kot to predvideva zakon o združenem delu. Zelo uspešno sodeluje »Rinka« z Železarno Štore – TOZD Tovarne traktorjev in predstavlja za ta Tozd pomembnega kooperanta. Za tovarno traktorjev Štore izdelujejo približno 45 sestavnih delov, ki so izdelani do takšne faze, da jih je mogoče takoj vgraditi v traktor. Program je sorazmerno zahteven, saj morajo biti sestavni deli narejeni točno in kvalitetno.

Med uspešne oblike sodelovanja gre šteti tudi sodelovanje med obrtnimi delavnicami »Rinka« in strojno industrijo SIP Šempeter. S to delovno organizacijo uspešno sodelujejo na področju proizvodnje obračalnikov. Že vrsto let izdelujejo nekaj manjših sestavnih delov za obračalnike MARATON in FAVORIT.

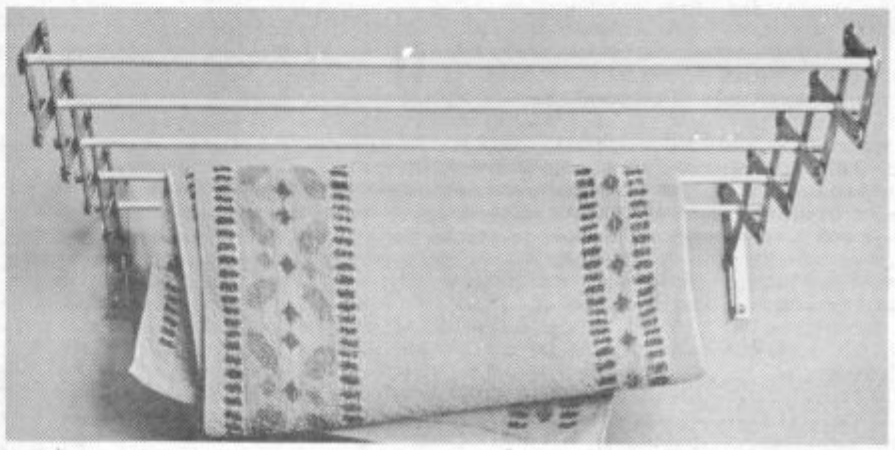

V svojem sestavu ima »Rinka« tudi servis za pranje in likanje perila, ki že vrsto let uspešno dela in opravlja storitve za potrebe občanov in drugih organizacij združenega dela.

Pri izvajanju primarne naloge, to je zaposlovanje in poklicno usposabljanje obsojenih oseb, imajo obrtne delavnice »Rinka« tudi probleme. Osnovni problem obrtnih delavnic je v pomanjkanju nekaterih najpotrebnejših površin za proizvodnjo, poklicno usposabljanje in vzdrževanje. V okviru obstoječih površin ni mogoče več dodatno usposobiti oziroma dozidati potrebne prostore za proizvodnjo in poklicno usposabljanje. Prostori, v katerih se odvija zaposlovanje in poklicno usposabljanje pa tudi niso funkcionalni, saj niso bili grajeni za tovrstne namene. Prav tako je velik problem neustreznost obstoječe lokacije obrtnih delavnic »Rinka«. Lokacija delavnic se nahaja v strogem središču starega mestnega jedra v Linhartovi ulici, do katere pa je zaradi občinskega odloka pa tudi sicer zelo težak dostop s tovornimi vozili. Zaradi neustrezne lokacije tudi ni možno reševati prostorsko problematiko z adaptacijo oziroma s prizidki.

Da bi odpravili nekatere naštete pomanjkljivosti in zagotovili učinkovitost izvrševanja primarnih nalog, so v okvirni koncept razvoja zapisali preselitev vseh proizvodnih hal na novo lokacijo. Temeljna izhodišča, ki narekujejo razvoj obrtnih delavnic »Rinka« in ki so opredeljena z republiškim zakonom o izvrševanju kazenskih sankcij, narekujejo takšen razvoj dejavnosti, da se bodo mladoletniki in mlajši polnoletniki čimbolje usposobili za izpolnjevanje dolžnosti občana socialistične samoupravne skupnosti. Še zlasti je bilo pri načrtovanju razvoja upoštevano dejstvo, da mora biti delo organizirano tako, da obsojeni mladoletniki in mlajši polnoletniki pridobijo oziroma ohranijo in povečajo svoje delovne zmožnosti, delovne navade in strokovno znanje. Poleg tega pa je v konceptu razvoja upoštevano tudi dejstvo, da mora biti delo mladoletnikov in mlajših polnoletnikov koristno in čimbolj ustrezati sodobnemu načinu opravljanja dela iste vrste na prostosti.

Posebno težo so pri načrtovanju razvoja obrtnih delavnic »Rinka« dali poklicnemu usposabljanju.

Pri načrtovanju razvoja so temeljito upoštevali tudi možnosti obrtnih delavnic »Rinka«, ki jih imajo kot integralni del celotnega malega gospodarstva v celjski regiji.

Prepričani so, da je razrešitev teh problemov v širšem interesu naše družbe in da je zelo pomembno, da se pri reševanju tako pomembnih vprašanj vključijo vse organizacije, ki imajo interes in pristojnost za izvrševanje kazenskih sankcij odvzema prostosti.

Prav gotovo je interes občine Celje, da se obrtne delavnice »Rinka« ohranijo in razvijajo še naprej, saj v okviru malega gospodarstva občine Celje pokrivajo dobršen del deficitarnih dejavnosti.

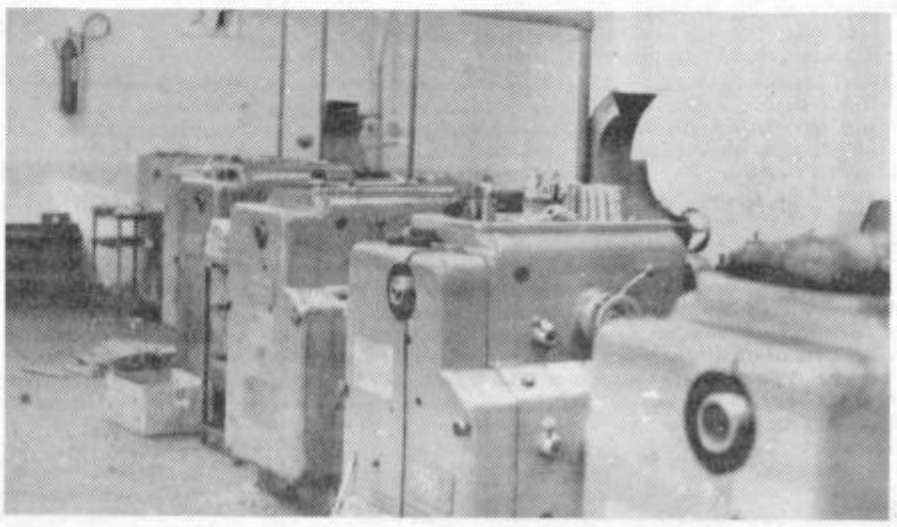

VAŠA STRAN

PISMA

ZA ANONIMNOST NI PROSTORA!

V zadnjem času smo vnovič sprejeli nekaj pisem, ki so vredna vse pozornosti in objave, pa so žal anonimna. Se pravi brez podpisa, brez naslova in vsega tistega, po čemer bi morali spoznati, s kom se pogovarjamo itd.

Za anonimnost v našem Tedniku ni prostora. Prosim, zapomnite si to. Zato takih pisem ne bomo objavljali! Romajo v koš! Pa brez zamere!

UREDNIŠTVO

NAJDRAŽJI SPOMIN

Čeprav sta minila že dva meseca od izleta »sto kmečkih žensk na morje«, ne morem drugače, kot da se vam tudi jaz zahvalim za dva nepozabna dneva, ki mi bosta ostala vedno v najlepšem spominu.

Iz srca hvala vsem, ki ste nam omogočili, da tudi me, kmečke ženske, občudujemo lepote morja in prijaznost vas vseh, ki ste potovali z nami. Seveda to posebej velja za pokrovitelja izleta, za žalsko Namo in njegovega direktorja tovariša Naraksa. Prav tako iskrena hvala šoferju Juretu Nagliču, ki nas je tako varno vozil v drugem avtobusu, harmonikarju, ki je veliko prispeval k dobri volji in vedremu razpoloženju. Hvala tudi Vikiju Ašiču in članom njegovega ansambla.

Ker sem sama doživela vso to prijaznost in preprostost vseh ljudi, ki so nas spremljali, vam, drage ženske, priporočam, da se prijavite za podobne izlete. Povem vam, da ne boste nikdar obžalovale, marveč, da boste spoznale, da ste članica velike, srečne družine.

Tonetu Vrablu pa želim, da bi resnično proslavljal toliko rojstnih dnevov, da bi še 93-krat pospremil sto kmečkih žensk na morje in živel še veliko zdravih in srečnih let, predvsem pa tako veselih, kot so bila letos v Rovinju.

Še enkrat, iskrena hvala vsem!

Prisrčne pozdrave vam pošilja udeleženka izleta

ANGELA JOVAN
iz Hramš

UREDNIŠTVO: Hvala za lepo pismo. Bilo nam je v resnici lepo. Vsem. Nam, ki smo vas spremljali in vam, ki ste bili z nami. Bili smo velika in srečna družina. Da bi bilo veliko takih!

ŠE BI ŠLA NA IZLET

Upam, da še nisem prepozna. Znova bi šla rada z vami na izlet. Zadnjič, v Kumrovec, je bilo enkratno. Z novinarji smo bili kot ena družina. To veliko pomeni, zlasti nam starejšim kmečkim ženskam.

Ko boste znova pripravili izlet, ne bom prišla sama. Z menoj bo tudi soseda Angela Košmrl.

Prisrčen pozdrav vsem, ki pripravljate izlet.

Piše vam dolgoletna bralka Novega tednika in poslušalka Radia Celje

FANIKA ANTLOGA,
Ložnica 15, Žalec

UREDNIŠTVO: Veseli nas, da ste bili z izletom v Kumrovec in Podčetrtek zadovoljni. No, za naslednji izlet še niste prepozni. Le sledite Novemu tedniku, pa boste zvedeli vse o njem, pa tudi o čem drugem. Lep pozdrav!

ŠE ZDAJ NIMAMO PLINA!

Po eksploziji plina v hiši na Trgu V. kongresa št. 10. so prišli v klet naše hiše (Ljubljanska 10, Šlandrov trg 8) kontrolirat plinsko napeljavo. Odklopili so plin, popravili plinske štedilnike... potem pa jih zadeva ni več zanimala.

Obljubili so, da bo popravilo opravljeno še v sredini aprila.

Samoupravna stanovanjska skupnost zatrjuje, da je za popravilo izdala ustrezno naročilnico Komunalnemu podjetju, TOZD Plinarna.

Večina stanovalcev ima v kopalnicah plinske bojlerje, ki jih zdaj ne more uporabljati, čeprav zanje plačujejo pristojbino, saj so bojlerji v zajetih v točkah, ki vplivajo na višino stanarine.

Upam, da se bo končno le našel kdo, ki nas bo obvestil, kdaj se nas mislijo tovariši v Plinarni usmiliti, popraviti napeljavo in tako omogočiti stanovalcem, da bodo lahko koristili kopalnice.

Mislim, da je deset tednov dovolj, da so se lahko dogovorili, kako bodo napako na napeljavi popravili.

DRAGO BRADAČ

UREDNIŠTVO: Menimo, da je že res čas, da bi zvedeli, kako je z vašo plinsko napeljavo. Morda pa se bodo tovariši v Plinarni spomnili na vas zdaj, ko bodo brali tole pismo in naš pripis. Morda, kajti lahko se zgodi, da se stanje ne bo spremenilo in da ne bo človeka, ki bi vam povedal, zakaj zadeve ne uredijo. Da bi pa se le ne vrteli okoli vrele kaše, prosimo odgovorne v Plinarni, da tudi nam sporočijo, kako je z zadevo, tudi zategadelj, ker smo problem posredovali javnosti. To pa smo storili zaradi ljudi.

TAKO VENDAR NE GRE!

Enkrat sem že pisal o tem v Novem tedniku. Bilo je kmalu za tem, ko je bilo Šmartinsko jezero urejeno.

Zdaj se znova oglašam in to zaradi voznikov motornih vozil, ki prihajajo na območje Šmartinskega jezera in parkirajo svoja vozila kar po travnikih. Tako tudi na mojem. In vendar nihče ne pomisli, da imam travnik za to, da pridelam krmo, da pridelam hrano za živino. Mi od tega živimo, razen tega plačujemo skupnosti vse prispevke. Ljudje, ki nimajo nobenega posluha in prizadevanj za boljši jutri, pa gazijo travnike vse povprek.

Pripeljajo se in postavijo avto na travnik, ne da bi prišli vprašat, če to smejo, ne da bi pozdravili itd.

Če ti ljudje parkirajo svoja vozila v mestu na parkirišču, plačajo pristojbino, čeprav tam ne rase trava.

V nedeljo, 20. maja popoldne, je bilo na mojem travniku več avtomobilov. Navajam številke njihovih tablic: 121-374, 907-96, 144-126, 395-64, 107-876. (Na seznamu sta bili še dve številki, ki pa nista bili dovolj čitljivi, zato ju nismo povzeli, opomba uredništva.)

Na naravo, travnike, na urejeno okolico bi morali paziti tudi zaradi bližnje hortikulturne akcije. Borimo se, da bodo urejena tudi kmečka dvorišča.

Apeliram na vse voznike motornih vozil, da se nad stanjem zamislijo in da upoštevajo položaj kmeta. Samo z boljšo in večjo kmetijsko proizvodnjo bo moč ustaviti visoko naraščanje cen. Če rasejo cene prehrambnim izdelkom, rasejo tudi osebni dohodki... in tako smo v začaranem krogu inflacije.

RUDI KRAJNC,
Loče 18, Šmartno v Rož. dolini

UREDNIŠTVO: Škoda, da niste številke registerskih tablic napisali bolj čitljivo. Sicer pa ni nič zamujenega. Pošljite nam jih še enkrat, zlasti tisti dve, ki danes nista objavljeni. Ju bomo posredovali naši javnosti.

Vaša pritožba je več kot umestna. Zato se pridružujemo vašemu pozivu – čuvajmo naravo, čuvajno travnike, ki prinašajo kmetu in vsem ljudem hrano, življenje!

KJE SO OVIRE?

»Voda je, vode ni«, »Čez vodo po vodo« in podobni naslovi člankov, ki so se pojavljali v Novem tedniku in Večeru pisca Jurija Kostanjška iz vasi Ilovca pri Vojniku razburjajo ljudi, ampak samo tiste, ki problema ne poznajo. Tako je bila vidna samo ena stran medalje. Zato bom medaljo v sodelovanju z drugimi vaščani obrnil, saj nas Jurij Kostanjšek preveč vleče za jezik.

»Zdaj sem samo jaz brez vode, za ostale je bil problem kmalu rešen.« Tako piše in še kaj več. A, vendar je v tem precej neresnice. Od kod in kakšno vodo imajo drugi lastniki hiš razen nas, ki imamo svoj vodovod, si lahko vsak ogleda. Čeprav so si šele zgradili hiše, si je vsak za silo rešil problem, dva z opuščenim rezervoarjem, v katerega priteka voda ob deževnem vremenu, drugače pa so jima gasilci vozili. Zdaj jima priteka voda iz cisterne soseda, vanj pa priteka kapnica. Tako si je vsak po svoje rešil problem vode, čeravno ni pitna, pa so vseeno zadovoljni.

Osem lastnikov hiš se nas je leta 1970 odločilo zgraditi rezervoar in vodovodno omrežje. Ker pa smo takrat precenili moč izvira, samo morali v letu 1973 zgraditi nov rezervoar na drugem kraju in močnejšem izviru. Takrat se nam je pri akciji pridružil deveti lastnik. Kdor je kdajkoli delal vodovod ve, da to precej stane in da terja vsa zadeva veliko dela in truda, posebno v našem primeru, ker stoji rezervoar na taki lokaciji v gozdu. Vse smo delali v lastni režiji in slogi, nikogar nismo prosili za pomoč. Tako smo od rezervoarja do porabnikov, v glavnem vodu, položili pretanke cevi. Smo preveč varčevali. Zato sem jaz ob sušnem obdobju, občasno ob konicah, brez vode, ker stoji hiša v višini rezervoarja.

Ko smo si gradili drugi rezervoar je imel J. Kostanjšek že kupljeno zemljo v naši sredini. Ker pa ni vedel, če bo gradil hišo, pri tej gradnji ni sodeloval. Tako praví sam.

Mi smo vodovod dogradili ob koncu 1973. leta. On pa je pričel graditi hišo na začetku 1974. leta. Zato ga vprašujem, kako dol9o je moral čakati na gradbeno dovoljenje in drugo dokumentacijo, da še v 1973. letu ni vedel, ali bo to gradil ali ne?

Na prošnjo imenovanega ob koncu 1974. leta za priklop na naš vodovod, smo mu odgovorili negativno s pripisom, da moramo sami ugotoviti, če bo v sušnem obdobju dovolj vode za vse. To se je pokazalo pametno v letu 1975, 1976 in 1978, ko je bil dotok vode minimalen. Dovolili pa smo mu napeljati višek vode, ki teče iz rezervoarja, kar pa ni realiziral. Na dan je prihajal z izjavami, kot so »V hosti sem si zaslužil vodo«, »Pod smreko sem spal«, »Družba mi mora dati vodo« in podobno. S tem je seznanjena tudi komisija iz oddelka za gradbene in komunalne zadeve Občine Celje, ki je opravila terenski ogled 27. februarja 1975 in ugotovila, da vode ni dovolj za nove porabnike. Seveda se J. Kostanjšek s tem ni strinjal. Rovaril je naprej proti sosedom glede mejnikov, kanalizacije, ceste, zdaj tudi zaradi škarp in podobno.

Tako smo se na sestanku 5. februarja 1977 vaščani Ilovce in predstavniki Krajevne skupnosti Vojnik dogovorili za rešitev perečega problema vode za lastnike hiš, ki je nimajo. Bili so štirje, zdaj jih je že sedem.

Ustanovili so iniciativni odbor, predsednika pa izbrali J. Kostanjška. Dobil je napotke za delo, povezal se je s predsednikom Krajevne skupnosti Frankolovo, katere last je vodovod v Globočah in Zg. Ilovci. Zato je tudi jeseni 1977. leta pobral od vsakega interesenta po 3000 din za prispevek, ki bi ga naj nakazal na KS Frankolovo. Bati se je namreč bilo, da bi bil prispevek naslednje leto že večji. Jurij Kostanjšek je nakazal samo 900 din po interesentu, z ostalim denarjem pa je manipuliral do pomladi 1978. leta, nakar ga je nakazal, pa ne zase. Potem se je prispevek dvignil že na 6000 din. Zato je ta možnost za vodo, zaradi visokih stroškov odpadla. Kje je Jurij Kostanjšek upravičil zaupanje?

V 1978. letu je pričel pisati pisma za Novi tednik.

Njegov problem se je obravnaval na sestanku vaščanov 27. novembra 1978. Takrat se je dovolilo tov. Sojiču, da mu daje vodo v vedrih, dokler jo je dovolj. Ko smo mu ponudili prst, je hotel celo roko. Zato je Svet za urbanizem Občine Celje sklical na njegovo zahtevo sejo, kjer smo se dogovorili za ogled na terenu 16. novembra 1978. Sodelovali so predstavniki KS Vojnik, TOZD Plinarna, Občinske komunalne skupnosti Celje, predsednik režijskega odbora Ilovca in stranka. Komisija je ugotovila, da vode ni dovolj. Takrat je bila suša in da lahko ob večji suši ostanemo brez vode tudi lastniki vodovoda.

Na našem območju je še več dobrih izvirov vode. Enega si tudi lasti Jurij Kostanjšek. Samo, sama voda mu v hišo noče priteči. Zato bo moral zavihati rokave in delati, ne pa iskati privilegije pri Zvezi borcev ter hoditi po uradih, dajati članke v časopis itd. Seveda, treba je kopati na tuji zemlji. Zato pa je treba dovoljenje od lastnikov zemlje, kar pa je v njegovem primeru težko, ker nima urejenih sosedskih odnosov (saj so na psu).

Povsod poudarja, da je pripravljen plačati ustrezen delež in delati, a to je lepo dokazal pri skupni izgradnji kanalizacije, saj je še sedaj dolžan nekaj denarja in dela. Nekaj sta delala njegova žena in sin.

Imeli smo tudi očiščevalno akcijo v kateri ni sodeloval. Zato ga ostali interesenti nočejo v svojo sredino pri izgradnji vodovoda, če se ne bo korenito spremenil.

Morda pa bo zdaj Jurij Kostanjšek spoznal svojo zmoto in se bo za dobrobit sebe in svoje družine začel sam truditi. Družba smo mi vsi, tudi vaščani Ilovce. Tu živimo večinoma mladi ljudje in zato ne pustimo izkoriščanja človeka po človeku. Treba se je zavedati dejstva, da moramo ljudje med seboj sodelovati, probleme reševati skupno z dogovori, ne pa z grožnjami in tožbami. Sosed mora biti sosedu sosed, ne pa volk.

Jurij Kostanjšek išče od družbe samo pravice, dolžnosti pa se ne zaveda. Bojkotira volitve itd.

Upam, da sem vam, dragi bralci Novega tednika, osvetlil problem Jurija Kostanjška, zakaj on nima vode, saj gre tu tudi za čast vseh nas vaščanov, kakor tudi Krajevne skupnosti Vojnik.

HENRIK OVTAR
Ilovca 13, Vojnik

UREDNIŠTVO: Hvala za pismo, čeprav smo nanj dolgo čakali. Veliko ste napisali, zato je naš komentar odveč. Le eno bi radi zapisali še enkrat: tisto glede privilegijev. Občinska organizacija Zveze borcev Vojnik je pred časom, ko smo jo prosili za mnenje, jasno napisala, da o privilegijih ni govora. To smo tudi javno objavili, prav tako v Pismih.

Po tem razpletu čakamo zdaj še na odgovor Sveta Skupščine krajevne skupnosti Vojnik. Navzlic temu pa prosimo tudi članico Izvršnega sveta celjske občinske skupščine Sonjo Ocvirkovo, da v tej zadevi prispeva svoj delež in nam tudi napiše, kako gleda na problem, ali bolje rečeno, kako ga rešiti.

ROJSTVA

CELJE
rodilo se je 40 dečkov in 35 deklic

POROKE

CELJE
Poročilo se je 19 parov, zlato poroko pa sta praznovala FRANC in JOŽEFA LEBIČ iz Pepelnega 12.

SMRTI

CELJE
ROZALIJA PUSAR, 75, Dobrteša vas; SILVA TEŽAK, 32, Sl. Konjice; MARIJA DELAKORDA, 71, Polzela; ANTON ANDERLUH, 80, Šmarje pri Jelšah; MARIJA OKORN, 66, Zidani most; TOMISLAV MILIČEVIČ, 42, Resnik; ŠTEFAN UŽMAH, 50, Hrastje; IVAN ŠUMRADA, 54, Primož; ANA JEZOVŠEK, 73, Strtenica; FRANJO VRHOVSKI, 66, Valentinovo; JOŽE ŽNIDARŠIČ, 49, Celje; ROZALIJA VREČKO, 53, Celje; FRANC URLEP, 68, Sv. Ema; MARIJA ŽEVART, 82, Podkraj; MATILDA KRANJC, 63, Pečovnik; KAREL REČNIK, 66, Gabrovnik; MATEVŽ KLOBASA, 71, Trebče; ERNEST STRAŠEK, 68, Celje; TEREZIJA BOŽIČ, 87, Dobrova; ALOJZ ŠTEFANIL, 56, Maribor in IVAN OTAVNIK, 55, Žalec.

RADIO CELJE

SPORED OD 31. 5. DO 6. 6. 1979

Četrtek, 31. 5.: 8.00 Poročila, **8.05** Dopoldne z vami vmes ob **9.00** Poročila), **10.00** Zaključek dopoldanskega sporeda. **15.30** Obvestila, **15.45** Zabavni globus, **16.00** Poročila, **16.05** Čestitke in pozdravi, **16.30 V ŽIVO** (vmes ob **17.00** Kronika), **18.00** Zaključek sporeda.

Petek, 1. 6.: 8.00 Poročila, **8.05** Petkov mozaik (vmes ob **9.00** Poročila), **10.00** Zaključek dopoldanskega sporeda. **15.30** Obvestila, **16.00** Poročila, **16.05** Čestitke in pozdravi, **16.45** Zabavni globus, **17.00** Kronika, **17.15** Rezerviran čas-gost urednik, **17.45** Kulturni eljton, **18.00** Zaključek sporeda.

Sobota, 2. 6.: 8.00 Poročila, **8.05** Dopoldne z vami (vmes ob **9.00** Poročila), **10.00** Zaključek dopoldanskega sporeda. **15.30** Obvestila, **15.45** Športna sobota, **16.00** Poročila, **16.05** Čestitke in pozdravi, **17.00** Kronika, **17.15** Zabavni globus **17.30** Filmski sprehodi, **17.45** Lestvica zabavnih melodij; **18.00** Zaključek sporeda.

Nedelja, 3. 6.: 10.00 Poročila, **10.00** Obvestila, **10.30** 13. Mladinski pevski festival, **11.00** Med prijatelji, **11.40** Predstavljamo vam; **11.45** Zabavni globus, **12.00** Čestitke in pozdravi, **13.00** Literarna oddaja, **13.15** Celjski žveplo meter, **13.30** Poročila, **13.35** Kmetijska oddaja, **14.00** Zaključek sporeda.

Ponedeljek, 4. 6.: 8.00 Poročila, **8.05** Dopoldne z vami (vmes ob **9.00** Poročila), **10.00** Zaključek dopoldanskega sporeda. **15.30** Obvestila, **16.00** Poročila, **16.05** Čestitke in pozdravi, **16.45** Zabavni globus, **17.00** Kronika, **17.15** Glasba, ki je ne poznamo, **17.30** Športni pregled, **18.00** Zaključek sporeda.

Torek, 5. 6.: 8.00 **Poročila,** 8.05 **Dopoldne z vami (vmes ob** 9.00 **Poročila),** 10.00 **Zaključek dopoldanskega sporeda,** 15.30 **Obvestila,** 15.45 **Reportaža,** 16.00 **Poročila,** 16.05 **Čestitke in pozdravi,** 16.45 **Zabavni globus,** 17.00 **Kronika,** 17.15 **Lestvica narodnozabavnih melodij,** 17.30 **Iz ahriva resne glasbe,** 18.00 **Zaključek sporeda.**

Sreda, 6. 6.: 8.00 **Poročila,** 8.05 **Dopoldne z vami vmes ob** 9.00 **Poročila),** 10.00 **Zaključek dopoldanskega sporeda.** 15.30 **Obvestila,** 16.00 **Poročila,** 16.05 **Čestitke in pozdravi,** 16.45 **Zabavni globus,** 17.00 **Kronika,** 17.15 **Glasbene novosti,** 17.30 **Aktualno,** 17.45 **Iz zakladnice zborovske glasbe,** 18.00 **Zaključek sporeda.**

STE ŽE POMISLILI NA OBJAVO V RADIU CELJE

V SREDIŠČU ZELENE DOLINE

V ŠEMPETI DELOVNIH DELAVCEV

Na prvi pogled vse lepo in prav, bi rekli, če bi hoteli oceniti življenje ljudi v Šempetru v Savinjski dolini. Ljudje dobro živijo, rastejo nova naselja hiš, in (res predvsem zadnje čase) novi stanovanjski bloki. Tistih nekaj kmetij, kolikor jih je še v kraju, so trdne, v pravem pomenu besede – savinjske kmetije, pred skoraj vsako hišo pa avtomobil, dva. Videz torej, ki daje slutiti, da ljudem tu ničesar ne manjka. In to bo bržčas držalo. Konec koncev, zakaj tudi ne bi? Industrije je dovolj, ta pa dandanes pogojuje takšno življenje. Problemi pa so vendarle. Tako kot povsod drugod.

Takole urejeni smerokazi so zares lični, potnike pa dobro obveščajo o okoliških krajih.

Najprej nekaj osnovnih podatkov, ki so prav gotovo osnova za vse nadaljnje sklepanje. V krajevni skupnosti, kamor sodijo tudi zaselki Dobrteša vas, Zgornje in Spodnje Roje, Zgornje in Spodnje Grušovlje, Podlog, Zalog in Kale je leta 1961 živelo 2037 ljudi, deset let kasneje se je številka povečala za več kot tristo, čez šest let spet za prav toliko, danes pa živi v šempeterski krajevni skupnosti že 2930 ljudi. Številka ni povsem natančna, ocena pa bo več kot približna. Še zlasti opazen je izraziti trend rasti prebivalstva v centralnih naseljih, torej v samem Šempetru in v Dobrteši vasi, medtem ko se število prebivalstva v ostalih naseljih ni bistveno povečalo. V osemnajstih letih se je število prebivalstva povečalo za 44 odstotkov, če pa pomislimo le na centralni naselji, potem kar za 75 odstotkov. Po naraščanju števila prebivalstva se Šempeter tako uvršča na drugo mesto v občini, takoj za Žalcem. Res je, da zaenkrat še ne sodi med največje krajevne skupnosti po številu prebivalstva v občini, bo pa kmalu tako. Dovolj je le, da se malce ozremo na občinske in krajevne načrte razvoja. Prav rast števila prebivalstva je osnova današnjemu pisanju. Iz naštetih številk lahko namreč potegnemo kup zanimivih zaključkov.

SIPOVA NOVA TOVARNA

Hitremu naraščanju števila prebivalstva je brez dvoma botroval razvoj industrije. Na čelu s SIPOM, ki postaja moderna tovarna kmetijske mehanizacije. Mlad, smel delovni kolektiv je to, ki bi lahko že ob dosedanjih uspehih pozabljal na nadaljnji razvoj, toda temu ni tako. Že v kratkem nameravajo v tovarni kmetijskih strojev zgraditi tako rekoč novo tovarno, ki bo veljala več kot 240 milijonov dinarjev. Fizični obseg proizvodnje naj bi se povečal za dvakrat, temu primerno pa tudi celotni prihodek. Sedaj znaša 560 milijonov dinarjev, z dograditvijo novih proizvodnih prostorov, v katerih bodo izdelovali tudi zahtevnejše kmetijske stroje, pa se bo povečal na dobro milijardo dinarjev. Proizvodnja se bo dvakratno podvojila, za to pa bodo v Sipu potrebovali le tretjino novih delavcev – okrog tristo. Vprašanje je le, kje dobiti tolikšno število delavcev. Ni naključje, da razmišljajo o preslitvi dela proizvodnje v druge republike. Nova naložba bo omogočala izdelovanje kombajnov za obiranje koruze, silažnih kombajnov, rotacijskih obračalnikov za seno ter rotacijskih traktorskih kosilnic.

Seveda pa še zdaleč SIP ni edina možnost za zaposlovanje delavcev. V Šempetru je še več drugih tozdov. LIK Savinja Celje, Aero-TOZD Kemija, Dravske elektrarne, Elektro Celje... Dela je torej dovolj za vse. Celo nekaj drugega se dogaja. Tako v družbenem kot zasebnem sektorju je v šempeterski krajevni skupnosti vsega skupaj 1636 delovnih mest. Le tretjino vseh delovnih mest zasedajo delavci iz vrst občanov krajevne skupnosti. Vsi ostali se vozijo na delo od drugod. Celo iz drugih občin. Problemov v zvezi z dnevno migracijo torej v kraju ni, bi lahko kdo sklepal. To pa ne bo držalo. Kar 170 Šempetranov se kljub zapisanemu, še vedno vozi na delo v druge kraje in celo izven občine. Bi lahko iz tega sklepali, da delovna mesta, ki so na voljo Šempetranom niso dovolj zanimiva? Nikakor! Ni še dolgo od tega, ko se je na delo drugam vozilo kar okrog 400 domačinov.

SREDIŠČNA LEGA V DOLINI

Hitra stopnja industrijskega razvoja je torej spet ena izmed značilnosti Šempetra, ki za sabo potegne druge stvari. Najprej pa se je treba povprašati, zakaj se je prav tu industrija razvijala s takšnim tempom. Več razlogov je za to. Čudovita geografska lega, tako rekoč v centru doline zelenega zlata in dobre prometne zveze, ki so posledica prvega. Razvijajoča industrija je za sabo potegnila spet nekaj drugega. Rast števila prebivalstva, oziroma doseljevanje. In že smo pravzaprav spet na začetku. Spet se lahko nekaj vprašamo. Je naglo doseljevanje s sabo prineslo nujne posledice. Socialne probleme, denimo? Teh ne, ker je kraj pravzaprav ravno tako velik in tako majhen, da so znali ljudi vključiti v šempetrski vsakdan. Vsakdo je lahko s sokrajani kmalu navezal stike, se vključil v delo v kraju, kmalu je spoznal večino ljudi v kraju in ni bilo takšne izgubljenosti, kot je značilna za mesta z nekaj deset tisoč ljudmi. So pa se pričeli porajat drugi problemi, ki šempetrane še danes tepejo. Nastajala so nova naselja, gradili so nove ceste, vse pa pravzaprav nekoordinirano. Predvsem po »zaslugi« tega, da ni bilo pravega zazidalnega in urbanističnega načrta. Delni načrt sicer obstoja, vendar je nastal že leta 1969. Vse skupaj je opredelil in postavil na pravo mesto šele občinski prostorski plan, ki je opozoril tudi na pravo vlogo in mesto zemljepisnega središča Savinjske doline. Vrsta težav je bila in je še. V glavnem infrastrukturnega značaja. Spomnimo se na primer le problemov v zvezi s trgovino. Najmanj prodajnih površin poprečno na prebivalca v občini je prišlo prav v Šempetru. Stanje se je sedaj z dograditvijo blagovnice Savinjskega magazina popravilo, vprašanje pa je za koliko časa. V novih stanovanjskih blokih bo kmalu našlo nove domove stotine novih prebivalcev. Šola, ki je pravzaprav nova, saj kraljuje nasproti Sipa šele nekaj let, je že premajhna, da o otroškem vrtcu niti ne govorimo. Že sedaj bi krvavo potrebovali vsaj deset novih igralnic, kar z drugimi besedami povedano pomeni – novi objekt. Če bo četrti referendum uspel, potem se Šempetrani nimajo česa bati, pravijo. To bo bržčas tudi držalo. Ni naključje torej, da si delegati iz tega kraja že dlje časa prizadevajo za to, da bi Šempeter dobil novo ustrezno urbanistično dokumentacijo, ki zagotavlja skladni razvoj infrastrukturnih objektov. Kam se bo selila bodoča gradnja, je že v glavnem jasno. Na jug proti strugi, kjer je tudi najmanj kakovostna zemlja. Zaselki na severni strani od magistralne ceste naj bi se ne širili, ker je tam tudi najbolj rodovitna zemlja.

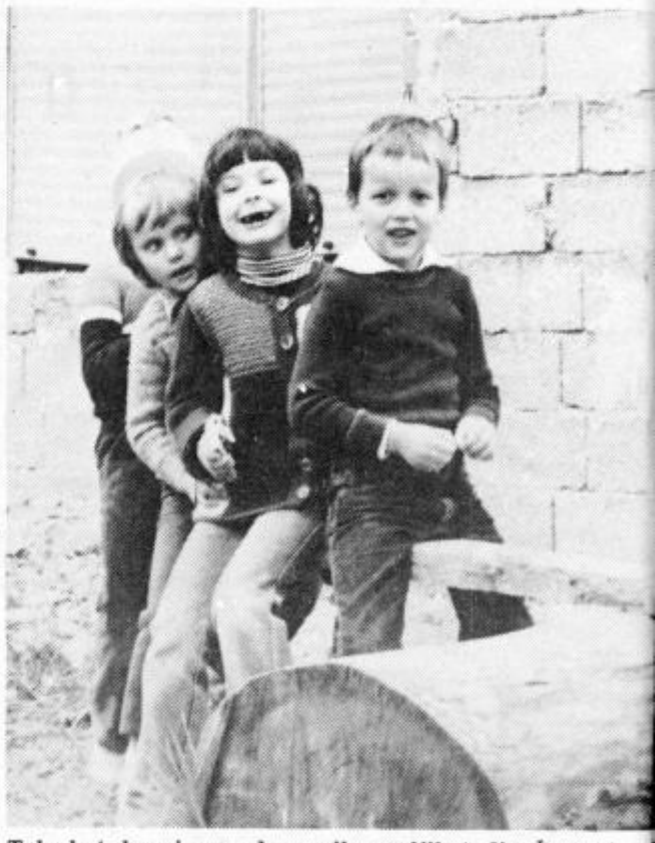

Tako kot skoraj povsod v novih naseljih, tudi v Šempetru f drugače znajdejo.

KAKŠNA BO PROMETNA UREDITEV?

Kaj trenutno najbolj buri duhove Šempetranov? Prometna ureditev. Z dograditvijo obvoznice, bi namreč v Šempetru nastal pravi prometni kaos in zadnje ozko grlo na magistralni cesti pred Ljubljano. Za ureditev prometa v Šempetru je Republiška skupnost za ceste namenila 16 milijonov dinarjev, nekaj malega pa naj bi primaknila tudi občinska sa-

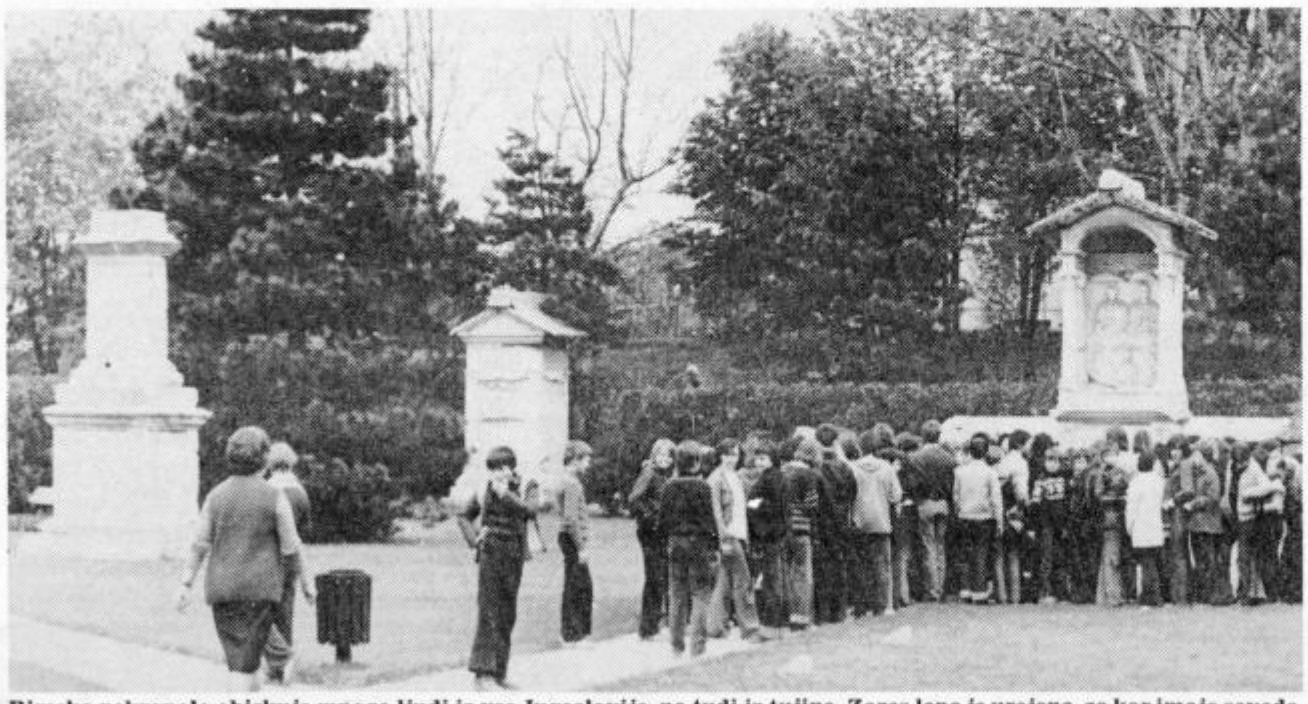

Rimsko nekropolo obiskuje mnogo ljudi iz vse Jugoslavije, pa tudi iz tujine. Zares lepo je urejena, za kar imajo seveda največ zaslug prizadevni turistični delavci. Cilj turistov pa je zadnje čase tudi kraška jama Pekel, ki je med najlepšimi pri nas.

U JE VEČ MEST KOT

jajo na igrišča za otroke. Se pa sami takole in še kako

pravna komunalna nost. Večina krajanov si ina v mislih, da se mora o hišnih cestnih prikov na magistralno cesto jšati. Osrednje križišče i uredili pri hmeljar- domu, drugo pa naj bi ri odcepu ceste na Polkjer bi uredili tudi od- Dobrtešo vas in do Aedanji izstop od Aera na stralno cesto pa naj bi . Cestne izstope od poznih hiš, ki so sedaj ni na magistralno ceaj bi speljali na pomožstišča, ki bi potekala na nem delu, nekje od ka do Sipa, naprej do ra in do odcepa ceste olzelo. Lokalno cesto speljali tudi na južni naselja. Poleg osredkrižišča, naj bi uredili križišče pri blagovnici. lavne ceste bi v bližini jskega magazina razšitri pasove in približno udi pri Sipu, vendar na ni strani. Izvozi z magie ceste do tovarne in ne bi bili tako bolj varokalno avtobusno popri Cvenku bodo po verjetnosti prestavili bližino blagovnice, pa bo verjetno še veri Sipu. Vsa ta dela bohtevala tudi rušenje objektov. Gospodarposlopja in stanovanjske hiše Pogačarjevih ter starega zadružnega skladišča. Za takšno prometno ureditev so delegati skupščine krajevne skupnosti glasovali že dvakrat. Projekt s takšnimi pobudami bodo kmalu javno razgrnili in se skušali s prizadetimi občani pametno pogovoriti o vseh stvareh.

PRIZADEVNOST NA VSAKEM KORAKU

Če bi hoteli pisati o delu posameznih organizacij in društev v kraju, potem bi nam že zdavnaj zmanjkalo prostora. Prav vsi zaslužijo ustrezno pozornost. O njihovem delu tudi sicer redno pišemo v Novem tedniku, pa naj si bo to o Turističnem društvu, gasilcih, ki so lani praznovali stoletnico, Svobodi, TVD Partizan, šahistih, strelcih, krvodajalcih... Predsednik skupščine KS Vinko Janič, nam je vesel povedal tudi to, da so končno lahko tudi v Šempetru zadovoljni z delom OO ZSMS, ki jo sedaj vodi prizadevni Alojz Terglav. Mladi si zares zaslužijo vso pohvalo. Ne le, da so pridni samo v osnovni organizaciji. Vsepovsod jih lahko najdemo. V vseh organizacijah in društvih. Nikjer se jim ni treba bati za podmladek. Tudi v tem je treba iskati razlog, da vsa društva v kraju med sabo vzorno sodelujejo in so povezana med sabo. Še toliko bi lahko zapisali o Šempetru, pa je nemogoče vse naenkrat spraviti na papir. Lahko bi pisali o dejavnosti vaških svetov (z njihovo ustanovitvijo pride na zbore delovnih ljudi vsaj petkrat več občanov), o razvejanem delegatskem sistemu (350 občanov je angažirano v celem delegatskem sistemu)... Tudi kakšno grenko bi lahko izrekli. Recimo na račun mnogih izobraženih ljudi, ki so na visokih položajih in dobrih službah, pa njihovega dela v kraju ni čutiti, lahko bi besedo dve zapisali o neurejeni kanalizaciji (večina odplak sedaj odteka v podtalnico)... Pa drugič.

Saj res! Zakaj smo tokrat obiskali krajevno skupnost Šempeter? 13. junija bodo namreč tu prvič praznovali krajevni praznik, v spomin na dogodke pred 38 leti, ko so prav 13. junija Nemci izselili več kot petdeset domačinov. V tednu od 11. do 16. junija bo v Šempetru vrsta športnih tekmovanj na novem stadionu, odprli bodo mrliško vežico ter novo telefonsko avtomatsko centralo z več kot 200 priključki... O tem kasneje.

Besedilo:
JANEZ VEDENIK

Slike:
TONE TAVČAR

FRANC HRUŠOVAR: »Ne vem, zakaj nočejo urediti bifeja, kjer je bila nekdaj samopostrežna trgovina Savinjskega magazina. Stotine turistov vsak dan obiskuje rimske izkopanine, pa nikjer v bližini ni bifeja, kjer bi se lahko odžejali, otroci pa kupili vsaj kakšen sladoled.«

RAFKO HROVAT: »Doma sem iz Roj in če malce bolj pomislim, potem moram reči, da v naši krajevni skupnosti pravzaprav ničesar ne manjka. Bil pa bi že skrajni čas, da uredijo bife v zadružnem domu, kjer je bil že včasih.«

FILIP UDRIH: »Kljub temu, da je danes Šempeter industrijski kraj, pa kmetijska dejavnost še marsikaj pomeni. Kakšnih 120 kmetov je še v krajevni skupnosti. Več pozornosti bi morali nameniti drenažam zamočvirjenih zemljišč, malce bolj aktiven pa bi moral biti tudi aktiv mladih zadružnikov.«

AVGUST OREŠNIK: »Pomembna pridobitev ob krajevnem prazniku bo novo igrišče. Kar precej truda so vložili v izgradnjo in pohvaliti velja tudi člane OO ZSMS, ki so prav gotovo precej storili, da bi bila dela čim prej končana.«

VIDA NARAKS: »Ob krajevnem prazniku pripravljamo tudi člani Svobode bogat program. V kulturnem večeru bomo prikazali delo in prizadevanja vseh sekcij Svobode. Sicer pa bi bilo preveč, če bi hotela našteti vse akcije šempeterske Svobode v zadnjem času.«

VINKO JANIČ, predsednik skupščine KS: »Šempter je tipični inudstrijski kraj, ki se je še zlasti razvil v zadnjih desetih letih. To je s sabo prineslo mnogo pozitivnih stvari, seveda pa tudi negativnih, saj so v kraju ob hitrem razvoju pozabljali na mnoge stvari.«

ALOJZ TERGLAV, predsednik OO ZSMS: »Če kdo meni, da mladinci v Šempetru nismo delavni, potem se prav gotovo moti. Mlade najdemo vsepovsod. Aktivni so pri Svobodi, pri TVD Partizan, turističnem društvu, pri gasilcih – skratka povsod. Zadnje čase tudi v sami osnovni organizaciji.«

FRANC GOLAVŠEK, predsednik GD: »Gasilska tradicija v Šempetru je že zelo stara, saj smo lani praznovali 100-letnico. Letos smo dobili novo cisterno, tako da smo sedaj kar dobro opremljeni. Posebno pozornost namenjamo delu z mladimi.«

ANTON GROS, predsednik sveta KS: »Priprave na krajevni praznik, v začetku junija, kar dobro potekajo. Praznovali bomo v spomin na dogodke leta 1941, ko so okupatorji prvič množično izselili zavedne ljudi. Program praznovanja je zelo bogat, saj bodo prireditve trajale ves teden.

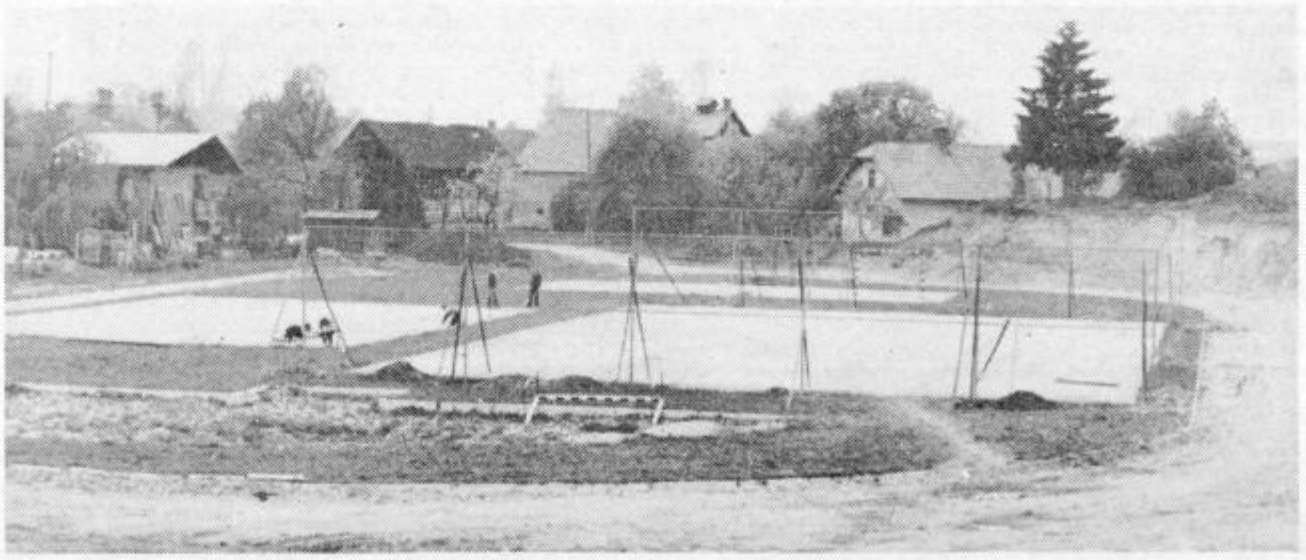

Novo igrišče bodo v Šempetru po vsej verjetnosti zgradili do krajevnega praznika. Upajmo, da jim bo to uspelo.

800 VAGONOV JABOLK V MESTINJU

TOZD VITAL Slovin Mestinje upravičeno pričakuje, da bo že jeseni začela z razširjeno proizvodnjo jabolčnega soka, ki je najpomembnejša sestavina vseh sadnih sokov in zatorej tudi precej iskana. V Mestinju zagotavljajo, da bi lahko z razširitvijo zmogljivosti predelali osemsto vagonov jabolk, to pa je toliko kolikor lahko nudi severovzhodna Slovenija.

Za dosego tega cilja bo treba še marsikaj storiti. Predvsem je pomembno, da jim banka odobri zahtevek za kredit, ki so ga že predložili. Sovlagatelji bodo vsi koristniki te pomembne surovine, odnosno polizdelka.

MST

NOVI tednik

ŠMARSKA NEJEVOLJA

TRENJE NE DA KRUHA

Predelava naj bo tam, kjer je surovinska baza.

O samoupravnem sporazumu o skupnem programiranju in usklajevanju razvoja kmetijstva in kmetijske predelave ter pridelave na Kozjanskem (o njem so že povedali svoje mnenje na javnih razpravah kmetje, kmalu pa bodo o tem izrekli odločilno besedo tudi delegatje na seji občinske skupščine) ki naj bi ga podpisali vsi zainteresirani na tem področju, na nedavni seji šmarskega izvršnega sveta res niso govorili na dolgo in široko, so pa zato dodali nekaj temeljnih pripomb, ki bodo vsekakor vplivale na končno besedilo.

V svoji osnovi je težnja vsekakor dobrodošla, saj bo le tako moč govoriti o načrtnem delu, razvoju, skupnih vlaganjih, delitvi dela ter združevanju pa o dohodkovnih odnosih in končno tudi o enotnem nastopanju na tržišču, nekaj pač, kar na primer že poznajo v severozvhodni Sloveniji pa še kje. Priznati je treba, da so takšna prizadevanja kljub nekaterim povsem zunanjim vplivom že rodila uspehe in da jih ne kaže zanemarjati.

Z vsem tem se v Šmarju pri Jelšah sicer strinjajo in bodo sporazum tudi podpisali, vendar menijo, da nikakor niso sprejemljive nekatere tendence, po katerih naj bi bila predelava kmetijskih pridelkov v občinah, podpisnicah sporazuma, skorajda izločena. Zahtevajo namreč, da se nove predelovalne kapacitete locirajo tam, kjer je zanje surovinska baza, torej v občinah samih, ne pa izven, kot bi radi nekateri. Nočemo biti zgolj rezervat »delovne sile« in le ponudnik in proizvajalec surovin za predelavo, pač pa hočemo to pri nas tudi predelovati, kar se nam zdi tudi najbolj ekonomsko upravičeno.

Če bodo vsi, ki jih sporazum navaja za podpisnike, listino podpisali, bo sprejet v začetku junija, na njeni osnovi pa bo izdelana študija, ki bo pokazala realne možnosti pridelave in predelave na teh območjih.

Hkrati se v Šmarju tudi čudijo, zakaj kreatorji sporazuma ne upoštevajo nekaterih danih dejstev, pogojev, ki so že na voljo in zaradi katerih bi bilo marsikaj moč poenostaviti, ne pa graditi nove in nove kapacitete v neposredni bližini centrov, kar je vsekakor nekoliko čudna odločitev, ki, milo rečeno, pomeni tudi zapostavljanje manj razvitih občin.

MST

PEDAGOŠKI ŠOLSKI CENTER

OBRAMBNI DAN

Dokazali smo svojo pripravljenost

V skladu s splošnimi prizadevanji za rast naše obrambne moči, smo v soboto, 19. maja, na Pedagoškem šolskem centru organizirali obrambni dan. Bistveni element, ki so ga organizatorji pri izvedbi upoštevali, je bilo presenečenje. V situaciji iznenadenja smo hoteli preveriti gibljivost in operativno sposobnost vseh elementov TO in CZ.

Delovni dan se je začel z običajnim tempom ob 7. uri zjutraj. Ob 7.15 je zatulila sirena in naznanila prihajajoči zračni napad. Kmalu za tem je zagrmelo. Med oblaki dima in pokanjem bomb – petard, smo se dijaki s profesorji vred hitro umaknili v kletne prostore PŠC. Tam smo se uredili v skupine in se začeli organizirano umikati na šolsko dvorišče. Reševalne ekipe so svoje pripomočke razporedile po skritih kotičkih med drevjem in začele v največji naglici iz stavbe reševati tiste, ki so bili med napadom poškodovani. Stavba, ki je bila vsa zavita v dim, ni ostala dolgo prepuščena sama sebi. Že nekaj minut kasneje, ko je dogajanje steklo, so se oglasile sirene gasilskih avtomobilov in zdravstvene reševalne službe. Skupina gasilcev, ki je na majhnem prostoru v najkrajšem času usposobila svoje naprave za gašenje, je kmalu uspela zatreti gosti dim, ki je udarjal iz ostrešja šole. Za tiste prebivalce stavbe, ki med napadom niso imeli časa umakniti se po stopnicah, so gasilci z oken razpeli široka reševalna platna.

S tem je bila zaključena prva faza reševanja. V naslednji je bilo treba v najkrajšem času zapustiti ogroženo območje mesta in se umakniti v varnejšo bližnjo okolico – na Griček. S pospešenim tempom, v pohodni formaciji in v pripravljenosti na morebitna presenečenja, je množica dijakov s profesorji odšla na pot. Mesto je bilo kmalu za nami, toda še predenj smo dosegli cilj, je zaropotalo iz sovražnikove zasede. Hitro smo poiskali zaklone, se umaknili in zasedo obšli. Po krajši hoji se je pred nami razgrnila zelena planjava, obrobljena z gozdom – Griček. Tam nas je že čakala nasmejana »sovražna zaseda« – fantje JLA, ki so se skupaj z nami veselili konca uspešno izvedenega pohoda.

Naše delo za ta dan pa še ni bilo opravljeno. Da bi popestrili naše znanje o orožju in ga dopolnili s praktičnim delom, smo prisostvovali tudi vojaškemu streljanju s tromblonskimi minami. Vojaki so dobro merili in med nami je začel rasti tekmovalni duh. Ni minilo niti 15 minut, ko je za puško prijela prva predstavnica nežnega spola. Cev se je malce tresla, tovariši okrog so malo pomagali in potem je počilo. Prva mina je zadela samo hrib, ko pa so se roke umirile, je začelo padati tudi v cilj. Dekleta so še enkrat dokazala, da bi v primeru potrebe znale napraviti še kaj več, kot samo luknjo v zrak.

Obrambni dan smo zaključili z razstavo orožja, pri tem ponovili dosti že znanega, toda tudi brez novih spoznanj nismo ostali. Mislimo, da naš znoj in trud nista šla v izgubo. Življenje, ki nas obdaja, je nemirno, saj vsak dan beremo o vojnah ali o naravnih katastrofah. Upamo, da bomo z izkušnjami, ki so plod takih obrambnih dni, lahko vsaj ublažili nesrečo vsake vrste.

Novinarski krožek PŠC

ZDRAVILNE RASTLINE: REGRAT

Regrat (Taraxacum offic. Web.) je splošno znana zelnata trajnica, ki raste na travnikih in ob poteh ter je razširjen po zmerno toplih območjih severne poloble in tudi po vsej Sloveniji, kjer cvete aprila in maja. Iz podzemske korenike poženejo spomladi v pritlično rozeto združeni suličasti listi s škrbinastimi robovi.

Mladi regratovi listi so v zgodnji pomladi zelo cenjeni in jih ljudje pridno nabirajo. Iz njih pripravljajo okusno solato grenkega okusa. Ta je dobrodošla po dolgi zimi, ko so ljudje zaradi pomanjkanja sveže zelenjave in sadja dobivali v hrani premalo vitaminov in so bili zaradi tega manj odporni pred oboleznimi. Mladi listi regrata so zelo bogati z vitaminom C. V prejšnih časih, ko ni bilo nič znanega o vitaminih, so spomladi ljudje podzavestno skušali z uživanjem mladih regratovih listov nadoknaditi to, česar jim je začelo med zimo primanjkovati.

Ljudsko zdravilstvo regrat zelo čisla. Iz srednjega veka je znana njegova uporabnost kot zelo cenjen diuretik (pospeševalec izločanja vode) in so koreniko uporabljali za zdravljenje obolelih ledvic. Pozneje (v 20. stol.) so odkrili, da ima regrat dve pomembni lastnosti, zaradi česar ga priporočajo pri boleznih jeter in žolča. Pospešuje tvorbo žolča in potrdili so stare ugotovitve da regrat odvaja odvečno vodo (seč). Predvsem ima zdravilno moč korenina, ki vsebuje cel niz učinkovin: razne grenčine, nekaj eteričnega olja, holin in taraksacin, ki vpliva na celotno izločanje v telesu, učinkuje poživljajoče in tonično. Nekateri priporočajo čaj iz regratovih korenin pri sladkorni bolezni.

BORIS JAGODIČ

ČGP DELO
TOZD NOVI TEDNIK CELJE
Komisija za delovna razmerja

objavlja
razpis
za opravljanje del in nalog

v KNJIGOVODSTVU

Pogoji:
srednja ekonomska šola, 2–3 leta delovnih izkušenj na tem delovnem mestu.

Nastop službe je možen takoj. Prijave sprejemamo 10 dni po objavi na gornji naslov.

Univerza Edvarda Kardelja v Ljubljani
AKADEMIJA ZA GLEDALIŠČE RADIO FILM IN TELEVIZIJO LJUBLJANA

Telefon: 20-401, 21-225
SKLAD STANE SEVER

RAZPIS NAGRAD

SKLADA STANETA SEVERJA ZA LETO 1979

V skladu s pravilnikom Sklada Staneta Severja razpisuje upravni odbor Sklada za leto 1979 naslednje nagrade:

1. dve nagradi za igralske stvaritev v slovenskem poklicnem gledališču
2. nagrado za igralsko stvaritev v slovenskem amaterskem gledališču
3. nagrado za igralsko stvaritev študenta AGRFT, ki se praviloma podeljuje kot štipendija.

V poštev pridejo igralske stvaritve, ki so nastale v času od 15. novembra 1978 do 15. novembra 1979 in ki ustrezajo pogojem pravilnika Sklada. Pri amaterskih igralskih stvaritvah se upošteva tudi uspešno in kvalitetno večletno delo.

Kandidate predlagajo z ustrezno pismeno obrazložitvijo poklicna gledališča, republiško združenje slovenskih dramskih umetnikov, AGRFT in ZKO Slovenije. Vsak predlagatelj lahko predlaga največ dva kandidata. Predhodne možne prijave lahko predlagatelji pošiljajo sproti, dokončno prijavo pa najkasneje **do 16. novembra 1979.**

Žiriji Sklada mora biti omogočen pravočasni ogled predlagane predstave.

Nagrade bodo javno podeljene 18. decembra 1979.

Prijave je treba poslati na sedež Sklada:
AGRFT, Ljubljana, Nazorjeva 3.

UPRAVNI ODBOR
SKLADA STANETA SEVERJA

V turistični sezoni
od 15. junija 1979 dalje

razpisuje
POSTAJA MILICE CELJE

prosta delovna mesta za

MILIČNIKE – USMERJEVALCE PROMETA.

K sodelovanju vabimo študente, ki jih to delo veseli in zanima. Vse potrebne informacije dobite na postaji milice Celje.

EMONA HOTELI
TOZD HOTEL EVROPA CELJE

Komisija za delovna razmerja vabi k sodelovanju za opravljanje del in nalog:

1. Vodenje finančnega knjigovodstva in druga obračunska dela
2. Receptor
3. Dnevno čiščenje – NK delavka
4. 6 učencev za strežbo

pod 1. ekonomski tehnik s 3-letno prakso
pod 2. hotelska šola
pod 3. delavka brez poklica
pod 4. končana osemletka

Delovno razmerje za vsa opravila se sklene za nedoločen čas. Kandidati naj pošljejo svoje vloge oz. se zglasijo na gornji naslov. Kandidati bodo o izbiri obveščeni 15 dni po sklepanju pristojnega organa

blagovnica ·hmezad·

ELEKTROINSTALACIJSKI, GRADBENI MATERIAL, BARVE, LAKI, KMETIJSKI STROJI, OPREMA IN ORODJA, REZERVNI DELI ZA KMETIJSKE STROJE AVTOMOBILE, GUME IN TAPETE

Hmezad

NOTRANJA TRGOVINA
TOZD MALOPRODAJA
ŽALEC

INDUSTRIJA GRADBENEGA MATERIALA
GRADNJA ŽALEC

SCHIEDEL
MONTAŽNI DIMNIK

TEHNIČNE PREDNOSTI
Troslojni montažni dimnik po sistemu SCHIEDEL je industrijsko izdelan gradbeni element, ki po svoji konstrukciji in kvaliteti uporabljenih materialov zagotavlja brezhibno delovanje in izredno trajnost. Okrogli presek, notranja šamotna cev in večslojna konstrukcija so temeljne značilnosti sistema.
- okrogli presek zagotavlja: najugodnejši pretok dimnih plinov pri minimalnem preseku, ter najnižjih uporih, omogoča najlažje čiščenje
- notranja šamotna cev je: ognjeobstojna, kislinoodporna, plinotesna, odporna na spremembe temperature in ima zadostno trdnost tudi za visoke dimnike
- Večplastna konstrukcija omogoča: prosto dilatiranje v vseh smereh, poljubno izolacijo, visoko trajnost, enostavno montažo.

ŠIROKO PODROČJE UPORABE
SCHIEDEL-YU-dimniki se uporabljajo za vse vrste goriv (trda, tekoča, plinasta), kakor tudi za razne moči kotlov od 5000 kcal/h pa do 8.000.000 kcal/h. Dimniki Ø 13,5, Ø 16 in Ø 20 se uporabljajo tudi kot zbirni dimniki z več priključki v raznih etažah, kar predstavlja velike ekonomske prednosti.

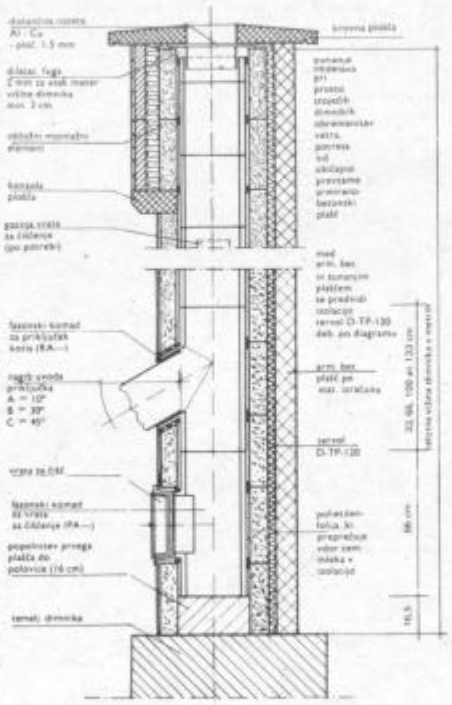

Industrija gradbenega materiala GRADNJA ŽALEC
UPRAVA ŽALEC
telefoni: (063) 710-740, 710-741, 710-719, 710-773
telex: 33533 YU – SIGRAD
PROIZVODNJA, PRODAJA IN TEHNIČNE INFORMACIJE
Latkova vas pri Preboldu
telefoni: (063) 722-027, 722-078, 722-089, 722-151, 722-144

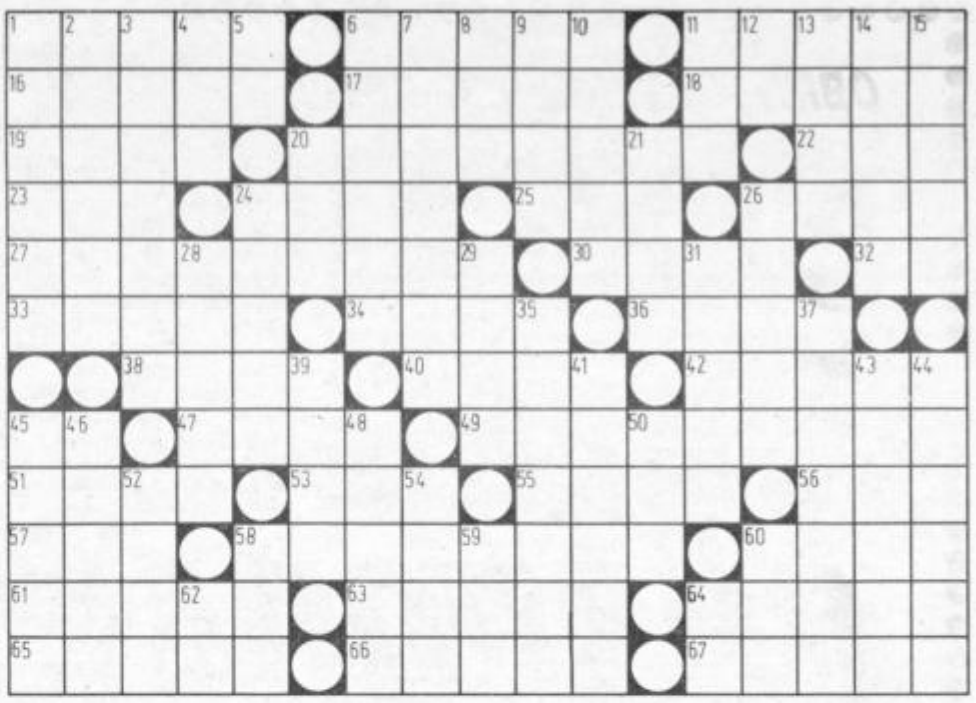

VODORAVNO: 1. prvi prevod biblije, 6. pokojni francoski filmski igralec (Jean »Človek-zver«), 11. smoter, najvišji cilj, 16. obvodna ptica s plavalnimi nogami in priostrenimi perutmi, 17. preprost, enostaničen organizem, menjačica, 18. mesto ob Savinji, 19. ujemanje verzov, 20. organ v grlu s katerim govorimo, 22. del tedna, 23. ime igralke Gardner, 24. novozelandski domačin, 25. kurir, 26. indijanska plemena v Srednji Ameriki z nekoč zelo razvito kulturo, 27. kitajski general in politik, ki je po porazu v državljanski vojni prebežal na Taivan, 30. reka v Črni gori, 32. Alfred Nobel, 33. letopis, kronika, 34. bolgarski pisatelj (Pelin »V onostranstvu«), 36. ameriški mikrobiolog ki je vpeljal cepivo proti otroški ohromelosti, 38. nemški pisatelj, naturalist (Heinrich, 1855–1906), 40. muslimanski bog, 42. egipčanski kralj, po katerem se imenuje piramida v Gizi, 45. Sandi Krošelj, 47. urejen nasad s sprehajališči, 49. majhen trebuh, 51. prva elektrarna na slovenskem delu Drave, 53. pokojni kitajski predsednik (Ce-Tung), 55. tovarna v Begunjah, 56. ime igralke Mirande, 57. glavni števnik, 58. polmastni italijanski sir za ribanje, 60. ugriz, 61. radijski sprejemnik, 63. vrsta motorja do 50 cm³, 64. tuje žensko ime, 65. francoski naziv za belgijsko mesto Aalst, 66. pokrajina v Grčiji, 67. velik ogenj ki povzroča škodo.

NAVPIČNO: 1. predmet ki služi otroku za igro, 2. drugo ime za Formozo, 3. zbornik ki izide enkrat na leto, 4. tuje žensko ime, 5. Anton Bajec, 6. nepropustno gumijasto vrhnje obuvalo, snežke, 7. vrsta višnje, 8. huda jeza, 9. egipčanski sveti ptič, 10. zgornji del smučarske skakalnice, 11. kravica, 12. Delavska enotnost, 13. ime pevke Viler, 14. otok čarovnice Kirke, 15. sovjetski voditelj in teoretik marksizma (Vladimir Iljič), 20. hrvaški voditelj ilirskega gibanja (Ljudevit), 21. vrsta socvetja, posebej pri žitaricah, 24. italijanska reka, desni pritok Pada, 26. slovenski slikar in grafik (Miha), 28. družčina, 29. nagubano krilo škotske moške narodne noše, 31. severnoameriški mali medved z dragocenim kožuhom, 35. način pripravljanja hladnih jedi, 37. voznik kočije, 39. trmoglavost, 41. Homerjev naziv za staro Grčijo, 43. španska valutna enota, 44. mesto ob Skadarskem jezeru, 45. območje, področje delovanja, 46. prekop, 48. glavna verska postavka budizma in hidnuizma, 50. kraljevi namestnik na Hrvatskem, 52. ime pevca Leskovarja, 54. ovoj, 58. steza, 59. pripovedne pesnitve, 60. tuje moško ime, 62. Igor Stravinski, 64. kratica ene največjih ameriških poročevalnih agencij.

VODORAVNA REŠITEV KRIŽANKE, KI JE BILA OBJAVLJENA V NOVEM TEDNIKU štev. 20 – 24. 5. 1979:

ČREDA, AKBAR, ATAŠE, KERIN, RIAZA, TERAN, AZOT, TARTUFFE, ABO, LIZ, FUGA, RAL, SKAT, OLIKANOST, LOKA, CA, VOJAK, NIKA, ROMA, AZIL, RONA, KOKON, ŽP, ARAS, NADSTAVBA, URIN, IKS, FALA, AJD, PAR, OKLAHOMA, KRAS, AVANS, AVARI, ČREVO, NONET, DONAT, KALAN.

ljubljanska banka
Splošna banka Celje

Ekspeditivnost in usklajenost naših storitev, najvišje možno obrestovanje, posluh za vaše želje – to so prednosti, ki zagotavljajo, da boste z našim servisom zadovoljni.

JANKO KAČ: GRUNT

13

Že pri prvih poslovilnih besedah so polile nevesto solze ganotja, pri nadaljnih pa so pokrile ves obraz kakor rosa mlad travnik ob prvem svitu pomladnega dneva. Micika je segala dekletom v roke in so ji podrhtevale grudi v plaču.

Mati Lena je še prinesla prigrizka, potice, polne sladkih rozin, in svinjine. Z zadnjo trto, na kateri je v kašči obešena dišeča svinjina, pokade drugod že o kresu. Da se branijo črvov, pravi šegava ljudska beseda. Pri Kovačevih pa so vedno čakali najboljši kosi, gnjati in plečeta, božiča in novih kolin. Oče Anza je pridno prinašal iz kleti izabelo, ki je prejšnje leto prav obilno obrodila v njegovem vinogradu tam nad Grajsko vasjo.

Vino je kmalu pregnalo puščobo slovesa iz hiše. Sprva se je plaho oglašala pesem iz svežih dekliških grl. S poučno Slomškovo se je začelo kakor vedno. Najboljša pevka, Ocvirkova Hana, je nagnila glavo in zapela:

»Preljubo veselje, oj kje si doma?
Povej, kje stanuješ, moj ljubček srca!«

Pritegnili so gladki soprani in mehki alti. Samo orgel je še manjkalo, pa bi mislil tuj potnik, ki bi šel mimo, da gre mimo cerkve, kjer se pojejo šmarnice. Za Slomškom je prišel otožni Gregorčič:

»Rože je na vrtu plela,
pela pesemco glasno...«

Vino in topel večer sta legla na veselo družbo. Ko sta prisedla še oče Anza in mati Lena, se je veseli družbi kar sama pridružila narodna pesem in je napravila iz puste sedmine vesel domač praznik. Šele, ko je oče prižgal luč, so zaskrbela dekleta in hitro vstajala, ker jih je doma čakal še ves popravek pri živini. Še enkrat so želela dekleta Miciki vso srečo v zakonu, da so se ponovno otvorile zatvornice nevestinih solza.

»Kako da so odnesli mrliča iz hiše,« je zavzdihnila Lena, ko je pospravljala ostanke z mize.

»Še ti se mi začni cmeriti! Čudne ste res ženske! Že sama misel na ločitev vam izžme cele potoke solza,« se je razhudil Anza. Toda takoj mu je bilo žal pikrih besed. Prvič, kar je odrasla, je pobožal oče s svojo podplatasto roko Miciko po mehkih laseh.

»Nič ne jokaj, Micika! Veš, je že tako na svetu! Človek se zato rodi, da dela, da se oženi, potem pa še bolj dela, dokler ne umrje. Tako je bilo, je in bo gotovo do konca sveta. Kaj bi ne rekli, da se je s pametjo skregal tisti človek, ki bi vsak večer vzdihoval in jokal, ko sonce zaide in pride noč. Vse to nam je samo po sebi prav. Kadar se v našem življenju kaj obrne, pa stojimo in gledamo začudeno kakor teliček nova vrata. Dokler ne gre za našo kožo, nam je pač vse prav. Ko smo mi sami na vrsti, se pa cmerimo, kakor da bi se zares svet podiral. Kmalu boš tudi ti, dekle, spoznalo, da gre življenje prav kamor maša. – H kobili stopim pogledat, če bo pila,« je naglo pristavil Anza, da bi skril ginjenost, ki se ga je lotevala kljub možatim besedam, katere je govoril iz pameti, ne pa iz srca. Ko je prižigal leščerbo, se mu je tresla roka.

Stopil je iz hiše in začul iz gornjega konca vasi razposajeno fantovsko pesem:

»Kaj se ti pobič v nevarnost podajaš...«

Ozlovoljila ga je: »Na vse zadnje gredo še k Tonu na fantovščino, nerodniki! Nič več se ne drže fantje starih navad.«

Imel je prav, dasi ne povsem. Vseh štirinajst dni od prvega oklica so se fantje vsako noč na vasi pomenkovali in tehtali, če bi šli ali ne. Kakor ves rod je že namreč star običaj, prav kakor same svatbe, da nima fant, ki je postal nezakonski oče, več prostora med fanti, ti pa ne pravice na njegovo fantovščino. Vendar se je pa zdelo fantom hudo, da bi se jim izmuznila takšna prilika, ker na Kolenčevini se ne bo kmalu spet kdo ženil. Posebno zadnjo soboto so vso noč preudarjali in premišljevali, doker niso naposled dognali, da terjati sicer ne morejo ničesar od Tona, ki se je pač zdelal, vendar pa si bo ženin nemara sam domislil, kaj je vseeno dolžan tovarišem, ki jih je vodil obilo desetletje.

»Pa bi vendar fante povabil, Tona. Saj denarju se še napisane postave uklonijo,« je rekel tistega nedeljskega jutra Matija sinu, ko sta prišla od maše.

Tonu je že zdavnaj povedal domači hlapec, kako so sklenili fantje. Zato mu je bila prav všeč očetova ponudba, toda ponos mu je branil, da ni kar hlastnil po ponujeni besedi. Zato je le skomignil z rameni:

»Vse lepo! Toda kaj, če ne pridejo na moje vabilo?«

Matija je namršil obrvi in si moral priznati, da ima sin prav. Zamislil se je. Kmalu pa se mu je razjasnil obraz in je vzkliknil:

»Sam jih povabim. Meni ne bodo odrekli, tebi se pa poniževati ne bo treba!«

Tona je na tihem občudoval očetovo bistroumnost, rekel pa ni ničesar. Takoj je poklical Matija hlapca in dal ž njim pošto vaškemu fantovskemu vodji, rdečeličnemu Rojnikovemu Froncu, naj pride k njemu.

Fronc je neutegoma prišel. Ko ga je Matija povabil z njegovimi fanti na fantovščino, je Fronc privzdignil obrvi in dejal:

»Ne rečem ne da, ne ne. Fantje naj odločijo.«

Čeprav je Matija vedel, da Fronc prav dela, se je vendar na tihem že pokesal, ker se je morda zaman ponižal. Težko je čakal večera in ni mogel zadremati ves popoldan, čeprav je stiskal oči, da so ga veke že kar bolele. Zato ga je silno razveselila fantovska pesem, ki je tako ozlovoljila kovača Anza. Še na svojo palico je pozabil oče, ko je skočil s postelje proti vratom in zaklical v kuhinjo:

»Polona, Polona! Brž pripravi mizo! Že gredo!«

Polona je brž pograbila dva že pripravljena polna krožnika potice in ju nesla na mizo. Ko je videla vesel možev obraz, se je še sama nasmejala:

»Ej, Matija, Matija! Saj si dobre volje, kakor da se sam ženiš. Kje je pa Tona?«

»Kaj, Tona! Bo že prišel! Glavno je, da fantje pridejo in ne bodo hudobni jeziki rekli: ‚Stradeljnom je še prav, da so se jih otepli!'«, je rekel Matija in sam pomagal razgrniti težak prt iz pražnjega platna. Tudi Tona, ki je počival v zgornji Napoleonovi sobi, je slišal fantovsko pesem in prišel doli. V tem so fantje že obstali pred hišo. Pa je zapel najprej Žebljev Drejče, ki je imel najlepši glas v desetih farah doline. Za njim so upadli drugi kakor orgle na praznik svete Ane, druge farnepatrone:

»Za vasjo je čredo pasla,
v srcu je nastal nemir...«

Stara vaška himna je tako prevzela Tona, da je stopil na prag in sam pritegnil s svojim mogočnim basom. Ko so odpeli zadnjo kitico, je stopil iz fantovske gruče Rojnikov Fronc in nagovoril ženina:

»Tona, sam veš, kakšne so naše postave in si prav storil, da nas nisi povabil. Ne bi bili prišli. Vedeli smo pa tudi, da bi ti bilo hudo, ker si vodil skoraj dvajset let naše vrste, če bi odšel brez slovesa od nas. Vsi tvoji vrstniki so se že poženili. Ti sam si bil večini celo starešina. Zato smo sklenili, napraviti pri tebi izjemo. Tako smo vse po vrsti presodili in prišli nocoj, dragi Tona, da se poslovimo od tebe, ki si nam bil vedno najboljši vodja, prijatelj in svetovalec.

KOČA NA MENINI URADNO ŠE ZAPRTA

Lepo vreme je minulo soboto in nedeljo marsikoga napotilo v gore, kjer je marsikdo bil tudi razočaran, ker nekatere planinske koče še niso odprte in to v takih gorah, ki so sorazmerno lahko dostopne, tudi z avtomobilom. Tak primer je tudi s kočo na Menini planini in z domom na Bibi, ki je od Menine oddaljena dobre tričetrt ure hoda. Tisti planinci, ki so minulo soboto obiskali obe planinski postojanki so imeli še srečo, da je prišla v soboto na Menino delovna skupina, ki obnavlja kočo. Vodja te skupine Tone Zupan je povedal, da bo koča uradno odprta šele 15. junija. Takrat bodo kočo tudi že skoraj obnovili, tako da bo imela 140 do 150 ležišč. V zadnjih treh letih je Planinsko društvo Gornji grad vložilo v obnovo koče skoraj 2 milijona din (tu so všteta tudi prostovoljna dela). Posamezni planinci so samo lansko leto na obnovi koče delali po 300 prostovoljnih ur. Letos nameravajo opremiti še sobe s skupnimi ležišči, obnoviti ostrešje in zunanji omet ter očistiti okolico. Kljub temu, da koča uradno še ni odprta pa je ob lepem vremenu skoraj vsako soboto in nedeljo v koči kaka skupina gornjegraških planincev, ki bodo slučajne izletnike pogostili s čajem.

F. P.

KOPITNIK

V nedeljo 27. maja 1979 se je zbralo kar 44 kandidatov za preizkus za gorske stražarje (GS) pri planinski koči na Kopitniku. Bili so iz sledečih PD: Celje (7), Laško (4), Mežica (1), Polzela (4), Prebold (12), Vitanje (1), Zabukovica (12) in Žalec (3). Najstarejši so bili stari 50 let (4), najmlajši pa 16 (4), kot dovoljuje pravilnik. Vsi so opravili preizkus znanja, le pri parih je bilo malo slabše, vendar še vedno nad polovico pravilnih odgovorov. Po izjavah nekaterih kandidatov, so se na društvu pripravljali po več večerov skupaj, kar ni izostalo pri uspehu.

Pri preizkusu znanja so sodelovali: načelnica komisije za varstvo narave in GS pri PZS tov. Nada Praprotnik, član komisije za vzgojo in izobraževanje pri PZS tov. Božo Jordan, vodja pa je bil tov. Florjan Šon, ki vodi odsek za varstvo narave in GS pri Savinjskem MDO. Oba zadnja sta se tudi v soboto udeležila študijskega izleta na Šmarnogorski grmadi.

Upamo, da se bo 44 novih članov GS lahko vključilo v delo tako v planinski organizaciji kot v krajevni skupnosti v akcijah za čisto okolje ter pri delu in razvoju prostorskega planiranja našega okolja. Vsem novim članom GS naše iskrene čestitke.

inž. BOŽO JORDAN

Na posnetku vidimo planince na proslavi ob spominskem pohodu TRAVNIK na SVPB Celje.
foto: ing. BOŽO JORDAN

Lestvico zabavnih melodij vam poklanja KONUS TOZD BLAGOVNA HIŠA CELJE s prodajalnami v Celju, Rogaški Slatini in Slovenskih Konjicah

LESTVICA ZABAVNIH MELODIJ:

1. CHIQUITITA – ABBA
2. DARLIN' – FRANKIE MILLER
3. BICYCLE RACE – QUEEN
4. BITANGA I PRINCEZA – BIJELO DUGME

KUPON
za lestvico zabavnih melodij

Glasujem za pesem .....

izvajalec .....

Ime, priimek, naslov .....

.....

Plošče in kasete melodij, ki ste jih izbrali, so vam na voljo v prodajnih enotah **KOVINOTEHNA – TOZD TEHNIČNA TRGOVINA** Celje.

LESTVICA DOMAČIH MELODIJ:

1. KRKA SANJAVA – SLAK
2. PRAZNIK NARCIS – VESELI PASTIRJI
3. MOJ HOBI – AVSENIK
4. VENČEK NARODNIH – DOBRI ZNANCI
5. RDEČI DEŽNIKI – ALPSKI KVINTET

KUPON
za lestvico domačih melodij

Glasujem za pesem .....

izvajalec .....

Ime, priimek, naslov .....

.....

Nagrajenca: Metka Žafran, Celje, Ljubljanska 27
Srečko Mohorko, Migojnice 128, Griže

Pišite na naslov: Novi tednik – Radio Celje, Trg V. kongresa 3 a, Celje
Lestvica domačih melodij je na sporedu vsak torek ob 17.15,
lestvica zabavnih melodij pa vsako soboto ob 17.45.
Vsakič nagrada mala plošča.

INTERVJU Z AVTORJEM FRANJOM FIJAVŽEM

ŠE VELIKO BOGATEGA GRADIVA

Razgovor o pisanju zgodovine NOB

Ob koncu opisovanj dogodkov iz naše polpretekle zgodovine z naslovom »Iz zgodovine NOB v Celju« smo imeli krajši razgovor z avtorjem sestavka. Uredništvo bi želelo tudi v bodoče priobčevati podobne opise, seveda izmenoma iz kakšnega drugega področja naše regije in si pridobiti v tej smeri nove sodelavce. S tem namenom priobčujemo nekaj odlomkov (odstavkov) iz razgovora z avtorjem v prejšnji številki končanih opisovanj medvojnih dogodkov na našem področju.

NT: Opazili smo, da ste znatno razširili opise dogodkov iz časa narodnoosvobodilnega boja kot ste prvotno zasnovali in nameravali orisati le najpomembnejše dogodke, ki so se zvrstili v prvih tednih in mesecih nemške okupacije, t. j. pridobitev zaupnikov in nastanek odborov OF v Celju in snovanje prve partizanske skupine. S tem smo namenili počastiti spomin na prve preminule sodelavce OF in KPS v Celju in na padle borce Celjske čete ob lanskem občinskem prazniku. Kaj vas je vodilo, da ste s sestavki nadaljevali in tudi razširili opisovanje na poznejši čas in obširnejše področje?

FF: Spričo vašega pristanka, da se lahko zadržujem pri obdelovanju in opisovanju dogodkov v letu 1941 skozi nekaj številk NT in ker me niste časovno omejevali, sem po nekaj objavljenih sestavkih storil »napako«. Namesto, da bi se zadržal le ob opisu prvih frontovcev v mestu, o članih prvega in drugega vojnega okrožnega komiteja KPS v Celju in o nastanku, akcijah in zadnjem boju Celjske čete, sem pričel vnašati nekatere doslej še malo opisane dogodke, ki so se začeli v prvem letu vojne in nadaljevali 1942. leta. Sestavke sem pisal sproti in tako me je »zaneslo« v opis frontovskih in partijskih zvez izven mestnega področja.

NT: Menimo, da je bilo tako dobro in prav. Ta snov je za mnoge zanimiva. Vnesli ste tudi opis delovanja PK KPS za Štajersko v prvih mesecih 1942. leta, ko se je sekretar Sergej Kraigher s svojimi najožjimi sodelavci pogosto zadrževal v najbližji okolici mesta in prihajal tudi na sestanke v Celje s čemer ste kot soudeleženec celjske odporniške organizacije odkrili doslej še nekatere neopisane dogodke. Boste o tem pisali kaj več in podrobneje?

FF: Delovanje okrožnega komiteja KPS v Celju in delovanje PK za Štajersko v 1942. letu je doslej še premalo obdelano. Dopolnjujem tozadevne podatke.

NT: Kako vam je uspelo vnesti v opise tako obsežno število ljudi, opisati kaj vse so storili koristnega v boju za svobodo, kako so prišli v gestapovske zapore in kakšna je bila njihova nadaljnja usoda?

FF: Gibanje odpora proti nemški okupaciji, ki so ga ustvarili na osnovi predvojnega sodelovanja kadri KPS v Celju, zahteva teeljitejšo in podrobnejšo obdelavo. Poznano je, da je Pokrajinski muzej – oddelek NOB, pod vodstvom pokojnega Staneta Terčaka in ob sodelovanju tedanjega občinskega odbora ZZB v Celju pričel že pred več kot petindvajsetimi leti z zbiranjem gradiva za knjigo o delovanju KP in OF v Celju in okolici. Takrat bi že iz zbranih prispevkov približno petintridesetih medvojnih udeležencev podtalnega in oboroženega boja lahko dobilo mesto Celje knjigo, podobno delu S. Terčaka in preživelih aktivistov pod naslovom »Med Mrzlico in Dobrovljami«. Želja je bila, da bi bil prikaz kronološko in z večjim številom prispevkov zgodovinsko bolje utemeljen. Do natisa knjige ni prišlo kljub Terčakovim naporom. V 1961. letu me je Institut za zgodovino delavskega gibanja v Ljubljani pridobil, da sem se lotil opisovanja osvobodilnega gibanja do časa, ko sem v mestu legalno živel in v gibanju sodeloval do odhoda v ilegalo v maju 1942. Okoli šestdeset preživelih aktivistov mi je bilo pri zbiranju gradiva v veliko pomoč. Dve leti po naročilu iz sklada Borisa Kidriča plačanega dela (preko dvajset avtorskih pol) sem smel razpravo izročiti tudi Muzeju revolucije v Celju in priložiti pismene izjave anketirancev med katerimi so bili: Igor Belič, Svetozar Čoporda, Zoran Dobravc, Marica Frece, Milica Gabrovec, Rudi in Jožica Hribar, Alojz Jagrič, Anica Kočar, Milan Kožuh, Stane Kovač, Sergej Kraigher, Štefka in Vlado Močnik, Marica Rode, Pavla Potočnik, Cveta Praprotnik, Marija Seničar, Mira Svetina, Peter Stante, Štefka Štibler, in drugi.

Avtor našega podlistka »Iz zgodovine NOB v Celju« Franjo Fijavž. Slika je iz leta 1944.

Takšni opisi, predvsem, če so zbrani v knjigi, predstavljajo teamsko delo. Sestavljalec opisov se naj poslužuje v čim večji meri poleg spomina udeležencev še tedanjih pismenih poročil o OF in KP, v kolikor so na razpolago in seveda tudi okupatorjevih arhivov.

NT: Ali ste v teh nadaljevankah opisali vse kar je za Celje in najožjo okolico pomembno za 1941. leto?

FF: Še zdaleč ne. Nekaterih frontnih in partijskih oporišč, skupin in posameznikov nisem vnesel. Prikazal sem le osnovno bazo, to je mestni odbor OF, okrožni partijski komite in povsem na kratko delovanje Celjske čete. Več je o Celjski četi že napisal Lojze Požun po že zbranem gradivu drugih. Moje tokratno opisovanje ne predstavlja niti četrtine tega, kar je delno že poznano, a je treba še preciznejše obdelati. To velja zlasti za delovanje OF v nekaterih večjih oporiščih fronte (železniška postaja, pošta, finančni urad, mizarstvo Vehovar, tovarna tehtnic bratov Rebek, v tovarni današnje Emajlirke, v Cinkarni itd.). V Celju se je odigrala vrsta pomembnih dogodkov, ki so bili pove zani z delovanjem ožjega političnega vod stva za Štajersko.

Ljubljana ima opisano zgodovino NOB z svoje področje v štirih knjigah »Ljubljana v ilegali«. V tem obsežnem opisu dogodkov je vnešenih več kot 1500 imen članov odporni škega gibanja in vendar poudarjajo zgodo vinarji, da bo treba še marsikaj dopolniti.

V knjigi je okoli trideset pomembnih me dvojnih političnih delavcev razgrnilo delo vanje ilegale v boju z Italijani, Nemci, belo in plavogardisti ter ostalimi kvislingi. Preko šestdeset predvojnih sodelavcev ilegale je opisalo posamezne podrobnosti.

Za Maribor je zbrala prof. Milica Vrstov škova gradivo o medvojnem delovanju KP in OF v mestu in najbližji okolici. V treh knjigah pod naslovom »Kljub vsemu od por« so registrirana imena preko 2000 akti vistov in borcev, ki so delovali – preminuli ali preživeli – v boju z okupatorjem.

V opisih, o katerih teče beseda za celjsko področje, pri čemer je treba upoštevati, da še niso obdelani vsi kraji in dogodki v 1942–42 letu, sem omenil preko 300 imen.

NT: Kako je v tem pogledu (nadaljnjega opisovanja na našem področju?

FF: Muzej revolucije dela v sporazumu z odborom bivših političnih aktivistov 1941–45 za celjsko-savinjsko okrožje na poživitvi razmer (opisovanja). Sedaj je zadolžena nova moč za zbiranje in dopolnjevanje obstoječe dokumentacije, ki bi naj omogočila sestaviti tekom dveh ali treh let gradivo za natis knjige o delovanju narodnoosvobodilnega gibanja za področje današnjih občin Celje, Žalec, Mozirje, Slov. Konjice in za del občine Šentjur.

Pri tem bi lahko veliko prispevali preživeli politični aktivisti in borci. Muzej revolucije se zanima tudi za slikovno gradivo. Škoda bi bilo, če bi ostale slike padlih borcev in preminulih internirancev (ali po svobodi umrlih le v albumu domačih. Muzej originale po preslikanju dosledno vrača. Tudi slike, ki prikazujejo posameznike ali skupine predvojnih članov Društva kmečkih fantov in deklet (ponekod pod imenom »Deteljica«), članov »Svobode« in »Vzajemnosti« zbira muzej za razstavo o kmečko-delavskem gibanju in delovanju KP in OF na našem področju. Vse to delovanje je lahko uspešno le ob izdatnejši podpori posameznikov in družbenopolitičnih organizacij zlasti od svetov ali odborov za ohranjevanje tradicij NOB pri krajevnih in občinskih konferencah SZDL.

NT: Ali ste nameravali v teh opisovanjih iznesti ali podčrtati kakšne posebnosti?

FF: Predočiti sem želel mlajši, današnji generaciji, napore, pogum in žrtve ljudi, ki so se združevali v odporniško gibanje. Ljudem je treba še in še povedati kakšna nevarnost je v nekaterih državah se porajajoči neofašizem. Nadalje sem želel prikazati delovanje in organizacijsko povezanost vodstva političnega vrha z okrajnimi in krajevnimi centri osvobodilnega gibanja vse do zvez s posameznimi zaupniki OF, predvsem velik delež našega najborbenejšega, delavskega sloja in kmetov, od bogatih do najrevnejših. Poudaril bi še to, da bo treba o Tonetu Grčarju, sekretarju celjskega in kasneje mariborskega partijskega okrožja, zbrati več gradiva. Sedanja obdelava nakazuje, da je bilo njegovo obsežno delovanje po osvoboditvi slabo in pomanjkljivo ovrednoteno. Menim, da bi se moralo Celje slejkoprej oddolžiti Tonetu Grčarju s primernim spominskim obeležjem.

ROKOMET

MINERVA ZA II. ZVEZNO LIGO

Savinjska iz Žalca tretja, Celjani pred »karambolom«

Rokometni dogodki so v zadnjem času vse bolj razburljivi. Igralci celjskega Aera so se že pred nekaj koli znašli v težkem položaju na repu lestvice, od koder je pot žal bližja proti II. zvezni ligi, kot pa proti obstanku v prvi. Vse skupaj se je v trenutku postavilo na glavo in ni več brez osnove žalostna ugotovitev, da bomo po vsej verjetnosti v prihodnji sezoni v Celju gledali vsaj po ligi kvalitetno slabši rokomet.

V zadnjih dveh kolih bo težko kaj rešiti, saj Celjani igrajo s Kolinsko Slovanom in niškim Železničarjem. Zlasti tekma s slednjim (tu bi Celjani morali dobiti točko) je odločilna, zavedati pa se je treba, da so tudi »nišlije« v težkem položaju in si ne smejo dovoliti »kiksa«. Trenutno so Celjani po porazu s Crveno Zvezdo v Beogradu predzadnji. Vse realnejši postaja občutek, da so vse bližje drugi zvezni ligi. Škoda, resnična in velika škoda! Žal prvenstvo ni bilo izgubljeno v zadnjih kolih, ampak že mnogo prej. Mnogo bo ob tem potrebnih razmišljaj, še več pa konkretnih delovnih akcij, saj navsezadnje ni vseeno po sedmih letih zapuščati najboljšo ligo ob dejstvu, da so mladi rokometaši državni prvaki, za ekipo članov pa nastopa več državnih reprezentantov. To bo težak udarec za kvaliteten celjski šport!

Povsem drugače pa je v republiških ligah, kjer so že končali s tekmovanjem oz. sta na sporedu ostali samo še finalni tekmi med prvakom vzhodne in zahodne lige za naslov republiškega prvaka, katerega pot vodi v II. zvezno ligo. V vzhodni ligi so po ogorčenem boju skozi vse prvenstvo v finišu zmagali igralci Minerve iz Griž in za tri točke prehiteli drugouvrščeni Šoštanj, ki je praktično vodil vso prvenstvo. V zadnjem kolu je Minerva doma ugnala Ormož z 41:30, Šoštanj si je na domačem igrišču privoščil za slovo poraz proti Brežicam (28:29), deveto zaporedno zmago pa so zabeležili mladi Celjani in to na Ravnah proti Fužinarju s 23:22.

Zmagala je torej Minerva, Šoštanj je drugi, Celjani šesti. Minervo zdaj čakata najmanj dve tekmi s prvakom zahodne skupine Lipo iz Ajdovščine za končnega prvaka Slovenije, ki se bo tudi uvrstil v II. zvezno ligo.

V ženski ligi vzhod so zmagale Velenjčanke, ki bodo za republiškega prvaka igrale dve tekmi s prvakom zahodne lige Preddvorom. Upajmo, da uspešno! Velenjčanke so v zadnjem kolu premagale Polano 32:12, Šmartno Brežice z 21:8, medtem ko je ekipa Savinjske v Žalcu presenetljivo izgubila z Lisco iz Sevnice 16:15. Velenje je prvo, Savinjska tretja (doslej njen največji uspeh!) in Šmartno peto (delna stagnacija).

Upajmo, da se bosta odločilni tekmi za Minervo iz Griž in Velenjčanke uspešno končale, kar bo vsekakor pripomoglo k nadaljni popularizaciji in kvalitetni rasti dinamične rokometne igre na širšem celjskem območju.

TONE VRABL

Igralci Minerve iz Griž so pred svojim doslej največjim uspehom, saj so zmagali v republiški vzhodni ligi, zdaj pa bodo odigrali najmanj dve srečanji za republiškega prvaka in uvrstitev v II. zvezno ligo s prvakom zahodne lige Lipo iz Ajdovščine. Prva odločilna tekma bo že v soboto, 2. junija ob 19. uri na igrišču v Grižah, povratna pa 10. junija v Ajdovščini. V primeru neodločenega rezultata v obeh tekmah bosta ekipi odigrali še tretjo tekmo na nevtralnem terenu. V Grižah se temeljito pripravljajo na to odločitev, saj ne želijo po nepotrebnem izgubiti edinstvene priložnosti. Pričakujejo pa tudi veliko pomoč navijačev. Na sliki (z leve proti desni): Hlačar (tehnični vodja), Krajnc, Žagar, Kumerc, J. Jančič, Z. Jančič, trener Prašnikar, spredaj Hlastec, Močivnik, Virant, Hriberšek, Pader, Voglar in Zajc. Srečno!

Foto: TONE TAVČAR

NA KRATKO

SKOK PRED PETERNELOM

Šahovski klub Savinjčan iz Šempetra je pripravil v počastitev Dneva mladosti šahovski pokalni brzoturnir, kjer je nastopilo 16 šahistov. Zmagal je Skok iz Šempetra pred Peternelom (prav tako Šempeter).

PORAZ ANDRAŽA

V pokalni tekmi za celjsko območje je republiški ligaš Savinjska iz Žalca v Andražu visoko premagal domačinke z 9:18.

JOŽE GROBELNIK

USPEH V LJUBLJANI

Na prvi dirki za letošnje republiško prvenstvo v kartingu so lep uspeh dosegli tudi celjski tekmovalci. Med mladinci je bil Aleš Pepel četrti, Matjaž Pečolar peti in Henrik Fonda osmi.

Med člani do 100 cm je bil Alojz Prek deveti in Mohor Hrastnik šestnajsti. V kategoriji do 125 ccm je bil prvi Karlo Bužan, Jakob Volf sedmi, Franci Kralj šestnajsti in Peter Smolej dvajseti.

LE REMI ŠMARTNEGA

V nadaljevanju republiške nogometne lige je Šmartno doma samo remiziralo z Litijo, konjiški Unior je doživel pravo katastrofo v Ptuju proti Dravi, tekma Železničar Maribor – Kladivar Celje pa je bila preložena. Šmartno je drugo, Kladivar četrti in Unior zadnji ali šesti. Prihodnje kolo: Kladivar – Drava (Ptuj), Železničar (Maribor) – Šmartno in Unior (Slov. Konjice) – Litija.

NOV PORAZ RUDARJA

Nogometaši velenjskega Rudarja so ponovno doživeli poraz in sicer v Bugojnu proti Iskrni z 1:0. Na lestvici so dvanajsti in imajo samo točko več od predzadnje ekipe. To pa pomeni, da se kaj lahko znajdejo v republiški ligi. V prihodnjem kolu bo slovenski derbi v Velenju med Rudarjem in Mariborom.

FRANC PEPERKO TRETJI

V Lescah pri Bledu je bilo letošnje republiško prvenstvo v jadralnem letalstvu, kjer je nastopilo 23 tekmovalcev iz različnih slovenskih klubov. Vreme je bilo za polete odlično kot že dolgo ne. Celjani so se dobro odrezali. Franc Peperko je bil v skupni uvrstitvi tretji, Lilija šesti, Starovič sedmi, Poglajen sedemnajsti in Habjan devetnajsti. Najboljši uspeh so Celjani dosegli v zadnjih dveh disciplinah in si tako popravili končni vrstni red, ki so si ga nekoliko »zavozili« na startu.

JOŽE KUZMA

TEDEN VARNOSTI

V Sevnici je bilo v okviru praznovanja Tedna varnosti pod geslom »NIČ NAS NE SME PRESENETITI« medobčinsko tekmovanje z malokalibrsko puško iz ležečega stava od 300 možnih. Nastopilo je 8 ekip in 32 posameznikov. Med ekipami so zmagali in prejeli prehodni pokal strelci iz Laškega. Sledijo pa Brežice, Sevnica, Boštanj in drugi. Med posamezniki je zmagal Vinko Lavrinc 259 krogov, sledijo: Roman Matek 254 (oba Laško), Anton Molan 250 – Brežice, Štanko Peklar – 248 – Laško, Krajnc Jože 246 – Sevnica itd.

TONE JAGER

ATLETIKA

DVOJNI ZMAGOVALCI

Velika premoč Kladivarjevih atletov v finalu APS

Letošnje pokalno prvenstvo SRS za člane in članice se je končalo na celjskih tleh z velikim zmagoslavjem atletov in atletinj AD Kladivar. V olimpijskem sporedu so finalisti na tem tekmovanju marljivo zbirali točke in si zasluženo priborili dva dragocena pokala ter lovoriki – pokalnih prvakov SRS

Ti moštveni zmagi so vsekakor rezultat večletnega teamskega dela v društvu, ki skrbi s svojim trenerskim kadrom za veliko širino v celotnem razsežnem atletskem programu, ki obsega pri moških že nad 20, pri ženskah pa 16 disciplin. Vrhunskih storitev ob takšnem tekmovanju skorajda ni, ker so posamezniki preveč vpreženi v večkratno nastopanje v številnih disciplinah. Svoje je prispevala tudi velika vročina, pa močan veter, ki ni bil zaveznik tekačem na srednjih in dolgih progah. Le v ilustracijo velja podčrtati, da so atleti Kladivarja bili skorajda po osvojenih točkah za razred boljši od ostalih ekip, kar priča razlika 126 točk pred Gorico (Kladivar 400, Gorica, 274, 4. Velenje 184,5 točke!). Pri članicah je Kladivar zbral 302,5 točke, Maribor kot drugi 196, Velenjčanke so bile odlične pete s 50,5 točke. Tokrat so delili tudi kolajne pokalnim zmagovalcem v posameznih disciplinah. Tudi pri kolajnah so prevladovali Celjani. Tako so atleti zbrali 17 kolajn, od tega 7 zlatih, 6 srebrnih in 4 bronaste, atletinje pa 2 zlati, 6 srebrnih in 7 bronastih = skupaj 15. Zmagovalci pri atletih pa so med Celjani bili – Rok Kopitar na 400 m ovire, Adi Vidmajer v metu kladiva, Mićo Mijač v metu diska, Stanko Lisec v teku na 1500 in 5000 m, Edi Kolar v hoji na 20 km. Pri ženskah pa so bile zmagovalki – Aljana Kovač v metu kopja in Metoda Kastelic v metu diska. Ne glede na omenjene zmagovalce pa velja pohvaliti še vrsto drugih, ki so s svojimi uvrstitvami pripomogli uspehu Kladivarja kot Ido Bunderla, Danico Plajhner, Marjano Kopitar, Alenko Erjavec, Tanjo Poteko, Zlatko Marošo, Brigito Topole, Štanc Branko, brata Prezlja, Darka Renerja, Jožeta in Francija Kopitarja, Vojka Arzenška, Darka Žičkarja, Borisa Čopa, Franca Ribiča, Ivana Škofa, Mateja Jutrška, Andreja Planinška, Staneta Rozmana in še ostale mlade atlete in atletinje, ki so vskočili v člansko ekipo ter marljivo pobirali dragocene točke.

Popoln uspeh z zmagoslavjem atletov in atletinj Kladivarja potrjuje moč celjske atletike v moštvenih tekmovanjih, kjer se manifestira vsa širina kraljice športov.

K. JUG

CELJANI DRŽAVNI PRVAKI IN REKORDERJI

Najboljši celjski strelci so v Zagrebu nastopili na prvenstvu Jugoslavije z zračno puško serijske izdelave. Celjani so dosegli izjemen uspeh, saj so postali državni prvaki tako v ekipni kot v posamični konkurenci. V zmagovalni ekipi Celja so nastopili: **Ervin Seršen** (360), **Marjan Dobovičnik** (361), **Tone Jager** (366) in **Jože Jeram** (376 krogov od 400 možnih). Celjani so s seštevkom teh rezultatov za dva kroga izboljšali dosedanji jugoslovanski rekord za ekipe. Ta uspeh je nedvomno izreden dosežek, še zlasti ob upoštevanju dejstva, da celjski strelci nimajo zaprtega strelišča za zračno puško. Celjska ekipa je bila daleč najstarejša, saj znaša njihova povprečna starost 39 let. Toda Celjani so z izredno borbenostjo in dolgoletnimi izkušnjami nadoknadili svoja veteranska leta. Za svojo zmago so Celjani prejeli lep pokal Strelske zveze Jugoslavije. Med posamezniki je zablestel Celjan Jože Jeram, ki je streljal odlično in postal državni prvak. Dosegel je 376 krogov in s tem razultatom za dva kroga izboljšal prejšnji jugoslovanski rekord. Izpolnila se mu je velika želja, da končno po toliko letih vloženega truda, zmaga na tako velikem tekmovanju. Celjskim strelcem čestitamo in se jim zahvaljujemo za njihovo požrtvovalno amatersko delo.

TONE JAGER

Zmagovalna ekipa Savinja, ki je selekcija Laškega, Žalca in Celja. Levo stoji Zmago Sagadin, četrti (10) je kapetan ekipe Tomi Zakonjšek in deveti trener Miloš Sagadin.

Foto: TONE TAVČAR

KOŠARKA

ZMAGA ZA SAVINJO

Aleš Pipan ponovno v Celju, turnir v Podčetrtku

V veliki, moderni telovadnici v Žalcu so se spoprijele štiri slovenske selekcije pionirjev v košarki za republiškega prvaka. Nastopile so selekcije Šiška – Bežigrad iz Ljubljane, Nova Gorica, Maribor in selekcija Laškega, Žalca ter Celja, ki je nastopala pod skupnim imenom Savinja. Ekipo sta vodila Miloš in Zmago Sagadin, sicer igralec in trener prve ekipe Libele Celje, ki je v letošnjem tekmovanju v II. zvezni ligi dosegla izjemen uspeh drugo mesto.

Selekcija Savinja je dopoldne z veliko muko in težavami (ter tudi malce športne sreče) premagala Šiško – Bežigrad z 48:47, popoldne v finalu proti Mariboru pa je šlo lažje (60:50) pa čeprav so bili domačini tudi večkrat v krizi. Gledali smo dobro košarko in lahko rečemo, da nas ni treba biti strah, kako bo s to športno panogo tudi v bodoče pri nas. Za selekcijo Savinja so tokrat nastopili naslednji igralci, ki so postali prvaki za leto 79:

Jani Cencelj, Robi Perko, Sandi Durković, Tadej Zupančič, Boris Pfeifer, Matej Polutnik, Tomaž Zakonjšek (kapetan ekipe), Andrej Durković, Aleksander Turk, Matjaž Ručigaj, Zoran Martič, Darko Polšak in Marjan Šalamon.

Vzdušje na tekmah je bilo izvrstno in mladi navijači bi lahko služili za vzorec starejšim, sotovarišem na »ta pravih« tekmah. In še dve vesti iz tabora košarkarjev Libele, katere vodi trener Zmago Sagadin:

»Vsak dan treniramo in se med drugim pripravljamo za prvi mednarodni turnir, ki bo v začetku junija (9. ali 10.) v novi telovadnici v Podčetrtku. Med drugim pričakujemo tudi Madžare. Vesel sem, da se je v ekipo po enoletnem nastopanju za našega edinega slovenskega ligaša vrnil Aleš Pipan ter zaigral tako, kot zna. Miloš Sagadin je bil na operaciji meniskusa v Beogradu, vendar bo v jeseni nastopal. Ekipa bo v bistvu ostala ista, morda se bomo za moža, dva okrepili.

TONE VRABL

ZA ZMAGO – GOBAN

Na trgu jih še ni. V gozdu so. To so dokazali tudi upokojenci, ki so se v okviru svojega tedna pomerili tudi v nabiranju gob.

Bilo jih je okoli štirideset. Šli so v gozdove blizu Vojnika. In našli kar lepe komade.

Najsrečnejšo roko in oko je imela Marica Agrež iz Trnovelj. Našla je 33 dkg težkega poletnega gobana. V tekmovanju je zmagala in dobila za nagrado tehtnico.

Tudi drugi niso ostali praznih rok. Našli so še okoli osemnajst ajdovčkov in več drugih gob.

Pot je bila torej uspešna. Upokojenci so odprli gobarsko sezono. MB

OBČINSKO GASILSKO TEKMOVANJE

V počastitev Titovega rojstnega dne in dneva mladosti je Občinska gasilska zveza Celje izvedla, dne 26. maja občinsko tekmovanje pionirjev in mladincev. Na tekmovanje, ki je bilo pri IV. osnovni šoli ob Dečkovi cesti, je prišlo 29 desetin iz 13 gasilskih društev s svojimi mentorji.

Tekmovali so v skupinah: pionirji A (od 7–10), pionirji B (od 11–14), mladinci in mladinke.

Najštevilnejšo udeležbo sta imeli gasilski društvi Železarna Štore in Šmartno v R. d. s po petimi desetinami, po tri desetine sta imeli društvi Lopata in Vojnik, po dve desetini pa Ljubečna, Ostrožno, Prožinska vas in Teharje.

Po množičnosti je letošnje tekmovanje preseglo lanskoletno, po tekmovalnih rezultatih pa je bilo nekoliko slabše. Tako nekatere sicer odlične desetine ne bodo mogle tekmovanje v regiji nadaljevati, ker niso dosegle določene norme v posameznih disciplinah.

Rezultati tekmovanja:

Pionirji A: 1. Železarna Štore, 2. Vojnik I., 3. Ostrožno.

Pionirji A (mešano): Železarna Štore.

Pionirji B: 1. Prožinska vas, 2. Ostrožno, 3. Socka.

Pionirke B: 1. Šmartno, 2. Železarna Štore, 3. Lopata.

Mladinci: 1. Prožinska vas, 2. Železarna Štore, 3. Ljubečna.

Mladinke: 1. Železarna Štore.

Za vsa prva mesta so prejeli desetarji pokale, ostalim udeležencem pa so podelili pismena priznanja.

fm

LIKOVNA KOLONIJA V ŠENTJURJU

Tradicionalna mladinska likovna kolonija dobiva iz leta v leto večji obseg. Letos se je kolonije udeležilo šestdeset najboljših učencev-likovnikov iz tridesetih šol v naši republiki, ki so risali na temo »ukradeni otroci«. Pet najboljših likovnih izdelkov so nagradili z enakovrednimi nagradami.

Občinska konferenca ZB NOV Šentjur je iniciatorju in organizatorju te kolonije, slikarju Goceju Kalajdjiskemu, kot prvemu namenila plaketo »Leona Dobrotinška«.

Vseh šestdeset udeležencev kolonije je z mentorji vred obiskalo tudi Resevno, kjer so se pri spomeniku Cvetke Jerinove in Dušana Laha seznanili z zadnjo borbo II. bataljona Kozjanskega odreda.

E. REČNIK

stop
vaš zanesljivi TV-VODIČ

ALPINISTIČNI KOTIČEK

NOVA SMER IN TEČAJ

Nevarnost plazov je skoraj mimo

V gorah so se plazovi unesli, nevarnost je še v stenah, kjer na grebenih visijo snežne strehe. Beležimo že tudi prve ponovitve in celo nove smeri v Julijcih in Savinjskih.

20. maja sta plezala Raz Strelčeve peči Celjana Meh Meta in Čulk Mišo (ŠAO) – ocena smeri IV+.

23. maja so plezali Pepevnik Aco (AO Celje) in Bistričana Korent in Pečovnik Cicovo varianto Igličeve smeri – ocena IV+ Al. 26. maja so ponovili Igličevo smer v Mali Rinki Horjak Frenk (AO Celje) in Romih (Sl. Bistrica) – ocena IV+.

Isti dan sta se celjska plezalca Lesjak Ivan in Povše Brane lotila enega velikih starih problemov v severni steni Planjave. V 10 urah sta v klasičnem plezanju zarisala novo »direktno« smer desno od Gradišnikove. Smer poteka po navpičnih počeh in ploščah v vpadnici Glave Planjave. V kombinaciji z Glavo bo to ena najtežjih in najlepših smeri v Savinjskih Alpah. Novo smer sta ocenila s V.–V+ in jo je možno plezati pretežno prosto brez uporabe posebnih tehničnih pripomočkov.

V nedeljo je nekaj tečajnikov AO Celje pristopilo na Tursko goro in Rinke po Turskem žlebu.

Od petka do nedelje je izvedla postaja GRS Celje obnovitveni tečaj in vaje na Okrešlju. Za zaključek je 15 reševalcev iz Celja, Šoštanja in Sočave z reševalno opremo opravilo prečenje Mrzle gore od Hudega praska na Savinjsko sedlo. V kratkem bo še »lavinski dan« za iskanje ponesrečenca v plazu, kjer bo poleg reševalcev sodeloval tudi štirinožni detektor – lavinski pes, ki je kljub novim tehničnim sredstvom še vedno nenadomestljiv.

Opozorilo: Nevarnost plazov je minimalna; izogibajmo se vzponom v vpadnici snežnih opasti. Na vsak vzpon vzemimo brezpogojno celotno zimsko opremo in tudi vrv. Vsi pristopi so še v snegu in mestoma poledeneli.

CIC

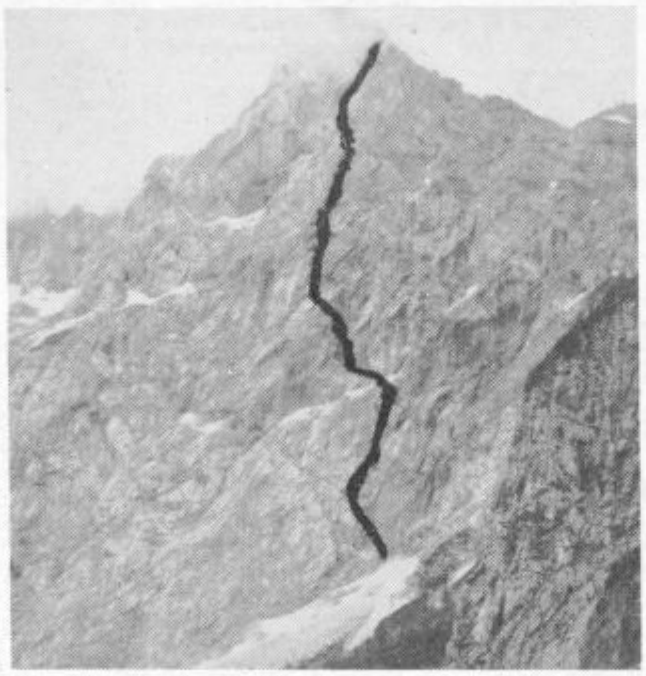

Nova »direktna smer« v severni steni Planjave. Višina smeri 600 m.

70 LET PD TRNAVA

Pred dnevi je Prosvetno društvo Trnava praznovalo 70-letnico obstoja. To je lep jubilej, ki potrjuje živahno društveno dejavnost. V okviru društva delujejo danes recitatorska skupina, knjižnica, ansambel Vokali in moški pevski zbor.

Za svoj praznik so pripravili več kulturnih prireditev in sicer so povabili dramsko skupino PD Svoboda Polzela, ki je nastopila z igro Metež, koncert je imel New Swing Quartet z Otom Pestnerjem, na zaključni prireditvi pa je poleg domačega pevskega zbora nastopil še pevski zbor iz Braslovč in humorist Vinko Šimek. Ob tej priložnosti so podelili tudi vrsto priznanj najzaslužnejšim članom. (Na sliki moški pevski zbor iz Trnave, ki ga vodi Jože Škorjanc.)

T. TAVČER

SREČANJE UPOKOJENCEV

V Industriji keramičnih in opečnih izdelkov »Ljubečna« so konec tedna povabili bivše sodelavce na prijetno srečanje. Udeležilo se ga je sedemdeset povabljenih upokojenih sodelavcev. Po ogledu proizvodnih prostorov so nadaljevali srečanje še v novi jedilnici. Ob kulturnem programu, ki so jim ga pripravili učenci šole v Ljubečni, so prijetno pokramljali z vodstvom delovne organizacije in predstavniki družbenopolitičnih organizacij. Vsem so izročili tudi darilne bone. Ob koncu so vsi izrazili željo, da se to tradicionalno srečanje ponovi še večkrat.

M. BRECL

T PRIPOROČA

tokrat oblačila za naše malčke, ki se daj po mili volji lahko naužijejo sonca toplih dni. Zato je potrebno da niso preo no oblečeni. V Veleblagovnici T na ot škem oddelku smo izbrali naslednja obla la za poletne dni:

Dekliško obleko za 3 leta za 198 din

Modro-belo obleko za 4 leta za 31 din

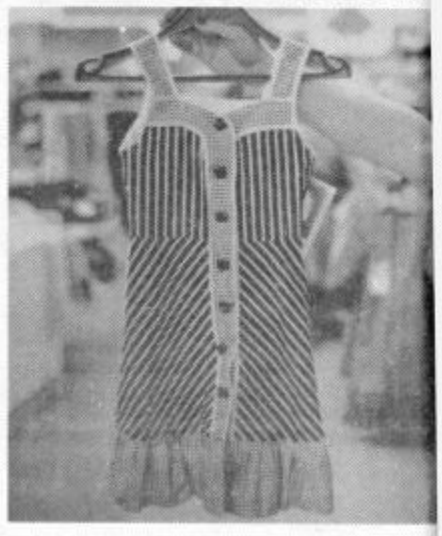

Otroške halje za kopanje po 300 din

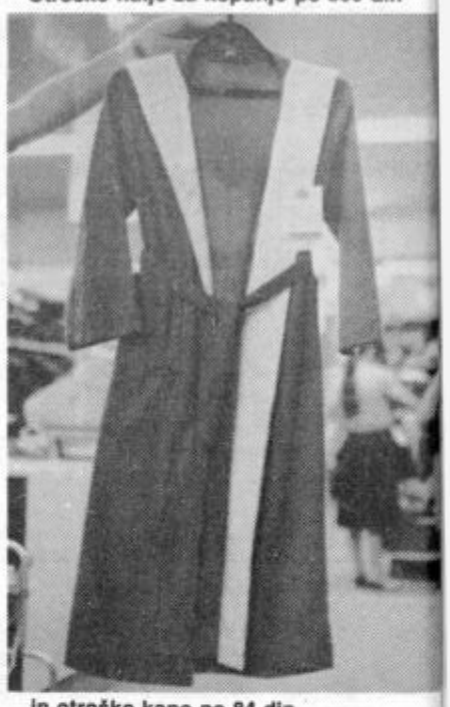

in otroške kape po 84 din

Ob koncu naj vas opozorimo še na veliko izbiro majic, spodnjega perila, baby kompletov (dolgih in kratkih), hlače (kratke in dolge) ter krila in bluzice.

Na osnovi sklepa 5. seje

Sveta skupščine krajevne skupnosti »DEČKOVO NASELJE«

razpisujemo prosto mesto za opravljanje del in delovnih nalog

tajnika organov krajevne skupnosti

Za opravljanje del in delovnih nalog mora kandidat poleg splošnih izpolnjevati tudi naslednje pogoje:
– višja ali srednja strokovna izobrazba, politične, sociološke ali druge primerne smeri;
– družbenopolitična aktivnost in pravilen odnos do samoupravne družbene ureditve;
– organizacijska sposobnost in sposobnost opravljanja administrativnih poslov.
Delo je za nedoločen čas, nastop možen takoj ali po dogovoru.

Vloge pošljite na naslov: Krajevna skupnost »DEČKOVO NASELJE« – CELJE, Vrunčeva 39, za razpisno komisijo.
Rok prijave je do 15 dni po objavi v Novem tedniku.

FERRALIT

ŽALEC

Razpisuje za šolsko leto 1979/80 naslednje

štipendije in prosta učna mesta

TOZD Livarne:

– srednja tehnična šola – metalurgija	4 štipendije
– srednja tehnična šola – kemija	3 štipendije
– višja pravna šola	1 štipendija
– FNT, metalurgija – I. stopnja	2 štipendije
– FNT, metalurgija – II. stopnja	1 štipendija
– FNT, kemija – II. stopnja	1 štipendija
– obratni elektrikar	2 učni mesti
– obratni ključavničar	2 učni mesti
– oblikovalec	10 učnih mest

TOZD Strojni obrat:

– tehnična srednja šola – strojna	2 štipendiji
– ekonomska srednja šola	1 štipendija
– višja pravna šola	1 štipendija
– višja tehniška šola – strojna	1 štipendija
– fakulteta za strojništvo	1 štipendija
– kovinostrugar	10 učnih mest
– strojni ključavničar	10 učnih mest
– elektrikar	1 učno mesto
– orodjar	2 učni mesti
– rezkalec	2 učni mesti

TOZD Modelarna:

– modelar (modelni mizar)	4 učna mesta
– orodjar	2 učni mesti

DSSS:

– ekonomska srednja šola	3 štipendije
– upravno administrativna šola	1 štipendija
– VEKŠ – komercialna smer	1 štipendija
– VEKŠ – finančna smer	1 štipendija

Kandidati za štipendijo vložijo vlogo na obrazcu DZS 1,65 z vsemi potrebnimi dokazili. Kandidati za učna mesta vložijo pismene vloge z zadnjim šolskim spričevalom, ki ga lahko predložijo tudi kasneje.

Rok za sprejemanje vlog za štipendije in učna mesta je do 20. junija, kasneje se bodo sprejemale samo vloge za neizpolnjena štipendijska in učna mesta.

Vloge prinesite osebno ali pismeno na naslov FERRALIT ŽALEC, Ul. Žalskega tabora 10.

UPRAVNI ORGANI OBČINE CELJE – oddelek za splošne zadeve

ponovno vabi k sodelovanju delavca za opravljanje del in nalog

VODJE RAČUNOVODSTVA

Za vodjo računovodstva je lahko izbran kandidat, ki izpolnjuje naslednje pogoje:

– da ima visoko ali višjo izobrazbo v smislu zakona o knjigovodstvu,
– da ima najmanj 5 let delovnih izkušenj pri opravljanju finančno-računovodskih del in nalog,
– da pri svojem delu uveljavlja načela samoupravljanja in socialistične morale.

Kandidati naj pismene vloge z ustreznimi dokazili o strokovni izobrazbi in delovni usposobljenosti pošljejo na naslov: Upravni organi občine Celje v roku 15 dni po objavi. Prijavljene kandidate bomo obvestili o izbiri v 20 dneh po poteku razpisnega roka.

ŽELEZARNA ŠTORE

DS za kadre in splošne zadeve

OBJAVLJA

za TOZD družbena prehrana in gostinstvo naslednja prosta dela in naloge v času poletne sezone v počitniškem domu na Rabu:

1. glavna kuharica
pogoj: VK ali KV delavec z ustreznimi delovnimi izkušnjami v kuhinji

2. dveh natakaric
pogoj: KV ali PK gostinski delavec, ustrezne delovne izkušnje so zaželene

3. treh pomočnic v kuhinji
pogoj: PK ali NK delavec

4. sobarice
pogoj: NK delavec

Počitniški dom bo odprt od 15. junija do 15. septembra t. l.
Nudimo primerne osebne dohodke.
Pismene ponudbe z opisom dosedanjega dela pošljite v 15 dneh po objavi na Delovno skupnost za kadre in splošne zadeve Železarne Štore.
Kandidate za zaposlitev vabimo tudi na osebni razgovor, kjer jih bomo seznanili s pogoji dela.

Oddelek za splošne zadeve občine Celje

objavlja

JAVNO DRAŽBO

najdenih koles, koles z motorjem in motornih koles

Javna dražba bo v soboto, 9. junija 1979 ob 8. uri na dvorišču stavbe upravnih organov občine Celje – Narodni dom, Trg svobode 9.

Pri nakupu najdenih predmetov imajo pravico vse pravne in fizične osebe. Prednost pri nakupu imajo pravne osebe, če se izkažejo z ustreznim potrdilom. Najdeni predmeti bodo prodani najboljšemu ponudniku.

Kavcijo v znesku 50 din plača pravna ali fizična oseba pred pričetkom dražbe.

Kupec je dolžan kupljen predmet takoj odpeljati po predhodnem plačilu kupnine.

Prometni davek je vkalkuliran v izklicni ceni.

Zdravstveni center Celje
TOZD CENTER SKUPNE MEDICINSKE SLUŽBE

Objavlja prosta dela in naloge:

administratorke za zahtevnejša opravila
v DE Patomorfologija za določen čas

Pogoj: 2 ali 4 letna administrativna ali ekonomska srednja šola, 3 mesečno poskusno delo

bolniške strežnice v DE Rentgenološka služba

Pogoj: končana osemletka, 3-mesečno poskušno delo

Delo je za nedoločen čas.

Osebni dohodek po pravilniku o delitvi sredstev za osebne dohodke TOZD Center skupne medicinske službe. Stanovanj ni na razpolago. Pismene prošnje sprejema kadrovska služba Zdravstveni center Celje, v roku 15 dni po objavi oglasa. Kandidate bomo o izbiri obvestili v 8 dneh po sklepu samoupravnega organa TOZD.

»Minerva« tovarna za predelavo plastike in kovin Žalec-Zabukovica

išče sodelavca za opravljanje del in nalog

1. VODJE PRIPRAVE DELA

Pogoji:
– končana višja šola strojne smeri in 1 leto delovnih izkušenj. Obstaja možnost skupnega reševanja stanovanjskega problema.

Ponudbe z dokazili o strokovnosti pošljite na naslov »Minerva« Žalec-Zabukovica v roku 15 dni po objavi.

Izletnik Celje

Obveščamo cenjene potnike, da velja od 1. 6. 1979 dalje nov

AVTOBUSNI VOZNI RED

Vozni red bo v prodaji in na vpogled na avtobusni postaji Celje in v vseh prometno, turističnih poslovalnicah IZLETNIK Celje.

Istočasno sporočamo, da veljajo od 1. 6. 1979 dalje na avtobusih mestnega prometa kot plačilno sredstvo tudi »ŽETONI«.

Žetone lahko kupite na avtobusni postaji Celje in v Aškerčevi ulici – prodaja mesečnih vozovnic.

KMETIJSKI ŠOLSKI CENTER CELJE, Ljubljanska c. 97

Razpisujemo

računovodska dela
za nedoločen čas

Osebni dohodki po dogovoru.

Za uspešno opravljanje del mora kandidat izpolnjevati naslednje pogoje:

1. da ima višjo ali srednjo izobrazbo ekonomske smeri

2. da ima najmanj 5 let delovnih izkušenj pri samostojnem opravljanju finančno računovodskih del in nalog.

Kandidati naj pismene vloge z ustrezno dokumentacijo o strokovni izobrazbi in delovni usposobljenosti pošljejo na naslov: Kmetijski šolski center Celje, Ljubljanska 97 v roku 15 dni po objavi. Prijavljene kandidate bomo obvestili o izbiri v 20 dneh po poteku razpisnega roka.

Proizvodno podjetje
»Zarja Žalec« Petrovče

Komisija za delovna razmerja DSSS

objavlja za opravljanje del in nalog

BLAGAJNIK – 1 izvrševalec
za nedoločen čas s 3-mesečno poskusno dobo

pogoj: Srednja ekonomska šola z 2 leti delovnih izkušenj.

Nagrajevanje in osebni dohodek po pravilniku o razporejanju čistega dohodka in delitvi sredstev za osebne dohodke, nadomestila osebnega dohodka in o drugih prejemkih delavcev v DSSS.

V 15 dneh po objavi je treba poslati pismene prošnje z ustrezno dokumentacijo na naslov:

Proizvodno podjetje »Zarja Žalec« 63301 Petrovče

M

OGLASI

PRODAM

RADI opustitve kmetovanja prodam skoraj novo kosilnico BCS 715. Ogled v popoldanskem času. Proženel Celje, Lisce 3 (Anski vrh)

PRALNI STROJ Gorenje superavtomat 664, brezhiben, dobro ohranjen, ugodno prodam. S. Leskovec Celje, Ljubljanska 74 ali tel. 22-779.

PARCELO v izmeri 1400 m² na sončni legi nad Šmartnim v Rožni dolini, zasajeno z raznovrstnim sadnim drevjem, z vodo na parceli in dostop z avtomobilom, prodam. Inf. na tel. (063) 21-579, vsak dan od 18. ure dalje.

LESENO HIŠICO za kokoši z mrežasto ograjo – primerno tudi za čebelnjak, prodam. Vprašati na naslov Ul. 1. Štajerskega bataljona 4, Ostrožno.

NOVA tovorna avtomobilska prikolica s cerado, prostornina 1 m³, ugodno naprodaj. Informacije dnevno na tel. (063) 27-520, od 17. ure dalje.

HIŠO – dvostanovanjsko, primerno za zdomce, prodam. Ponudbe »BLIŽINA CELJA«

GOBELIN »Djevojka sa veon« dimenzije 50 × 35, prodam. Židanik Vrbje 77, Žalec.

PRAŠIČA za zakol, prodam. Špes Ida, Ljubečna 71.

MLADO KRAVO brejo, prodam. Teža 500 kg. Štante Alojz, Podgorje 18 Frankolovo.

R 12, letnik 74, prodam. Plohl Branko, Trubarjeva 46, Celje (tel. 25-763).

AVTOKAMP PRIKOLICO Adria 305, ugodno prod.m. Informacije na tel. 22-710, Koštomaj Aleksander, Celje, Trubarjeva 40.

TELICO, prodam. Sikošek Kompole 115, Štore.

ŠUPO 9 m × 4 m, prodam. Ogled vsak dan po 14. uri. Bukovžlak 45, Teharje, Jesenek Ljudmila.

SEDEŽNO GARNITURO Bony, še zapakirano, prodam za 12.000 din. Tel. 21-060.

DOBRO ohranjen električni štedilnik Gorenje, ugodno prodam. Rezar, Čopova 23, Celje.

KOSILNICO Alpina, ugodno prodam. Inf. Breg 48, Celje.

AUSTIN 1300, l. 70, ugodno prodam. Informacije in ogled pri Brvar, Ul. Talcev 5, Žalec.

SIMKO Chrysler 1300 GLS, staro eno leto, prodam. Leskovšek, Ojstriška vas 7, Tabor. V soboto popoldne do 19. ure.

SVEŽA JAJCA po 2 din dobite pri Vinter, Lopata 55, Celje.

BRAKO prikolico ugodno prodam. Koklič Marjeta, Kajuhova 7, Celje.

IMV Adrija De luxe 380 z baldahinom, prodam. Huš Vlado, Latkova vas 97 a, Prebold.

ZASTAVO 750, letnik 74, prodam. Informacije vsak popoldan na tel. 28-150.

ORIGINAL bočno koso za ZETOR 2511, prodam. Stakne Janez, Zg. Gorče 11, Braslovče.

SPAČEK, letnik 1970, dobro ohranjen, prodam. Rataj, Plečnikova 29, Celje.

KOMBINIRANI otroški voziček PEG in dnevno sobo – omaro »Daniela-stereo«, prodam. Tel. 27-689.

LESEN, nov gumi voz 13 col, prodam. Sikole Franc, Dobje 20 pri Planini.

DOBRO ohranjeno sedežno garnituro (brez mize), prodam. Ogled možen vsak dan razen sobote in nedelje od 16. do 18. ure. Cvahte, Dečkova 56/I.

ŽAGO za žaganje desk in plohov, prodam. Pušnik Ferdo, Kostrivnica 12, Šentjur (Kalobje).

DNEVNO SOBO, mahagoni les in spalnico beli furnir, prodam. Vodušek, Anton Vegova 5 Polule (pri šoli)

GRAMOFON Kennwood KD 2044, Mixer Pioneer Ma-62 (6 kanalov, slušalke Koss – tehnican VFR (z equlanerjem), prodam. Tel: 25-848 vsak delavnik.

OSEBNI AVTO 750 lux, letnik 72, ugodno prodam. Kovač Ivan, Arclin 57/a 63211 Škofja vas.

KOSILNICO Alpina v dobrem stanju in plug za vprežno živino, prodam. Vinko Arzenšek, Razgor 20 Vojnik.

HIŠO z vrtom v bližini Celja, prodam. Esih Franc, Pečovnik 67 a, ogled popoldan.

FIAT 850 special, dobro ohranjen in vzdrževan, prodam po ugodni ceni. Močenik Vinko, Socka 24 a Vojnik.

OKNA in vrata, dobro ohranjena ugodno prodam. Sotošek Zofija, Šmarjeta pri Celju 27.

FIAT 750, skupaj ali po rezervnih delih prodam. Vervega Marko Kajuhova 8 Celje.

UMETNIŠKE, pokrajinske slike olje na platnu, dobite po izbiri na odplačilo. Klicati tel: 063-25-379.

FILMSKO KAMERO in projektor, ugodno prodam. Inf. Čanžek, Pečovje 19 Štore.

DVOSTANOVANJSKO hišo v Celju, prodam. Eno stanovanje vseljivo takoj, drugo pozneje. Tel: 23-145.

ZA NSU 1200, ugodno prodam vse rezervne dele razen motorja. Gjuran, Cesta v Lokrovec 12.

AVTO Hanomag v dobrem stanju, prodam. Slemenšek Avgust, Razgor 16 Vojnik.

ŠKODA 100 S letnik oktober 1973, parna reg. številka, dobro ohranjen, ugodno prodam. Dušak Rado, Pristava 27, 63204 Dobrna. Ogled od 15. ure dalje.

AUDI 60 L, letnik 70, dobro ohranjen, prodam. Škoberne Martin, Breg 18 Celje.

HIŠO z vrtom, takoj vseljivo, prodam. Informacije Zagrad, Skale Milan 131 a Celje.

VRŠI se velika razprodaja kokoši nesnic pasem: bele težke, rjave nesnice ter grahaste plimutke. Valilnica Vinter, Lopata 55 Celje.

TRAKTOR Tigar 30 KS star eno leto zelo dobro ohranjen in električni motor 10 KS tro fazni, prodam po zelo ugodni ceni. Zraven prodam plug in obračalnik. Ogled vsak dan. Drofenik Ivan, Cerovec 14 Šmarje pri Jelšah.

OTROŠKI športni voziček, ugodno prodam. Informacije po 15. uri na tel: 248-63.

OBRAČALNIK Maraton za BCS ter hidravlično koso za Stayer IV, prodam. Jošt Šešče Prebold.

125 PZ letnik 73, ugodno prodam. Knapič Milan Debro 15 Laško.

KUPIM

GARAŽO kupim ali vzamem v najem, takoj (Ob Ljubljanski cesti ali na Otoku). Tel: 21-512 – proti večeru.

ZAZIDLJIVO parcelo, za gradnjo individualne hiše, kupim (Ložnica, Lisce, Otok in Lava). Plačilo v gotovini. Kličite na tel: 21-271, od 20. do 21. ure zvečer.

STANOVANJA

ZMENJAM enosobno stanovanje – družbeno s centralno kurjavo in telefonom v Ljubljani za večje v Celju. Ponudbe pod JUNIJ.

SAMA, upokojenka odda sobo poštenemu dekletu ali upokojenki. Dobriša vas 16 Petrovče.

DELKE in fant iščeta sobo z uporabo kopalnice, v Celju ali bližini Celja. Plačava pošteno. Oglas pod šifro »MIRNA IN POŠTENA«.

ŠTUDENTKA išče primerno sobo v Celju. Ponudbe pošljite na naslov: Jana Plemenitaš Celjska 31, 63250 Rogaška Slatina.

ZAPOSLITEV

SPREJMEM v uk vajenko za žensko frizersko stroko. Fani Dolinšek, Cankarjeva 2 Celje.

IŠČEM zastopnika za prodajo rolet. Klander Dane Domžale, Obrtniška 9, tel: 061 – 721-521.

IŠČEMO šiviljo za izdelavo ženske konfekcije na območju Celja. Resne ponudbe pošljite pod šifro »LEPA IZDELAVA«.

V UK sprejmem dva učenca stotapetniške stroke. Hudina Franc, Žalec Savinjska cesta 49.

IŠČEMO varstvo za 18 mesečnega fantka na ostrožnem naj raje doma. Leban Heroja Rojška 9.

IŠČEM orodjarja za izdelavo nekompliciranega orodja. Ponudbe pod »Plastika«.

RAZNO

IZGUBILA se je servisna knjižica avta 101. Lastnik Čepin Jože, Bistrica ob Sotli 9 c,

ODDAJAM vikend hišo na otoku Pašman tik ob morju s pogledom na Kornate – v času od 1. 6. do 30. 9. 79. Vse informacije dobite na naslovu: Čuška Šime, Bijankinova 6 57000 Zadar (tel 057-34-502.)

OBVESTILO

VULKANIZACIJA Janez GORŠIČ, Celje, Mariborska 54 a obvešča cenjene stranke, da kljub težavnemu dovozu normalno posluje od 7.–18. ure vsak dan, vsako drugo in zadnjo soboto v mesecu pa od 7. do 12. ure.

KULTURNA SKUPNOST OBČINE CELJE

razpisuje

za šolsko leto 1979/80
KADROVSKE ŠTIPENDIJE

za študij:

– na Fakulteti za likovno umetnost, – 1 štipendijo,
– na Akademiji za gledališče, radio, film in TV (oddelek za gledališče – igralec) – 1 štipendijo,
– na filozofski fakulteti (etnografija) – s štipendijo
za glasbo (oddelek za kompizicijo in dirigiranje) – 1 štipendijo

Prijavi za štipendiranje (obrazec DZS 1,65) je treba predložiti:
– overjen prepis ali fotokopijo letnega spričevala šolskega leta 1978/79 in spričevalo o zaključnem izpitu; za študij v višjih letnikih se predloži dokazilo (potrdilo šole ali indeks) o uspešnem študiju,
– potrdilo skupščine občine o premoženjskem stanju in številu družinskih članov,
– priporočilo (dokazilo) TOZD, ki želi študenta po končanem študiju zaposliti.

Rok za prijavo je 30. 6. 1979.

Prijave pošljite na naslov: KULTURNA SKUPNOST OBČINE CELJE, Muzejski trg 1 a/III, 63000 Celje.

Stavbna zemljiška skupnost občine Žalec

razpisuje

na podlagi 33. in 34. člena zakona o upravljanju in razpolaganju s stavbnim zemljiščem (Ur. l. SRS, št. 7/77) ter 20. in 21. člena odloka o upravljanju, urejanju in oddajanju stavbnega zemljišča (Ur. l. SRS, št. 20/78) in na podlagi sklepa izvršnega odbora stavbne zemljiške skupnosti z dne 21. 5. 1979

JAVNI NATEČAJ

za oddajo stavbnih zemljišč za gradnjo stanovanjskih hiš v k. o. Žalec – zazidalna soseska VI Žalec.

I. Oddaja se 14 urejenih stavbnih parcel za gradnjo stanovanjskih hiš v k. o. Žalec – zazidalna soseska VI Žalec

oznaka parcele	parcelna številka	izmera v m²	cena zemljišča	prispevek za komun. ureditev	izklicna cena parcele
2	623/3 787/8 624/5	635	35.344,10	193.090,80	228.434,90
5	623/4 624/6	684	38.071,45	207.990,70	246.062,15
8	631/1 634/7	618	34.397,90	187.921,45	222.319,35
9	634/1 640/20	603	33.563,00	183.360,25	216.923,25
10	640/21	604	33.618,65	183.664,30	217.282,95
16	787/3 623/7	697	38.795,00	211.943,75	250.738,75
20	631/6 634/5	696	38.739,35	211.639,70	250.379,05
21	631/5 634/4 640/17	694	38.628,05	211.031,50	249.659,55
22	634/3 640/18	696	38.739,35	211.639,70	250.379,05
28	787/10 623/8	688	38.294,10	209.207,05	247.501,15
32	631/2 640/9	723	40.242,20	219.849,85	260.092,05
33	631/9 640/4 640/8	723	40.242,20	219.849,85	260.092,05
34	640/15, 412 640/7 640/5	723	40.242,20	219.849,85	260.092,05
38	789/3 623/12	697	38.795,00	211.943,75	250.738,75

1. Na parcelah z oznakami 2, 5, 8, 9, 10, 16, 28, 38 je predvidena gradnja individualnih hiš tip A1 – načrt Razvojnega centra Celje,
na parcelah z oznakami 20, 21, 22, 32, 33 in 34 pa gradnja vrstnih atrijskih hiš tip AT – Ž/80 – Projektivni biro GOKOP Rogaška Slatina.

2. Cena zemljišča, kot odškodnina za pravico uporabe znaša din 55,66 za m² stavbnega zemljišča. V ceni zemljišča nista upoštevana prispevek za spremembo namembnosti kmetijskih zemljišč in prispevek za zakloniščе, ki ju plača investitor posebej pred izdajo gradbenega dovoljenja.

3. Stroški za komunalno ureditev znašajo 304,08 din za m² zemljišča. Komunalna ureditev obsega: vodovodno omrežje, kanalizacijsko omrežje, elektroenergetsko omrežje, javno razsvetljavo in cestno omrežje v asfaltni izvedbi z robniki.

Uspeli ponudniki morajo na lastne stroške zgraditi priključke na cestno, vodovodno, kanalizacijsko in elektro omrežje. Možnost priključka na prostostoječi razdelilec, elektro omrežja je 1. 9. 1979. V ceni niso zajeti stroški vseh soglasij, katere plača investitor posebej pred izdajo lokacijske odločbe.

4. Rok za začetek gradnje je eno leto po sklenitvi pogodbe o oddaji zemljišča, rok za dokončanje pa 5 let po izdaji gradbenega dovoljenja. Če investitor ne prične z gradnjo v predpisanem roku, mu lahko stavbna zemljiška skupnost zemljišče odvzame.

5. Stavbna zemljiška skupnost si pridržuje zase in za izvajalce pravico posega v zemljišče brez predhodnega dovoljenja in plačila odškodnine zaradi izvajanja del v okviru urejanja stavbnega zemljišča.

6. Natečaj bo javen in usten. Izvajala ga bo komisija za izvedbo natečaja **dne 18. 6. 1979 ob 9. uri** v sejni sobi samoupravnih interesnih skupnosti občine Žalec (spodnji prostori Beogradske banke) v Žalcu, Savinjska cesta.

7. Udeleženci tega natečaja lahko sodelujejo le v primeru, če so vplačali varščino v višini 25.000 din na žiro račun stavbne zemljiške skupnosti št. 50750-662-245 in to dokažejo s potrdilom o vplačilu pred pričetkom licitacije. Interesenti lahko položijo varščino tudi pri blagajni samoupravnih interesnih skupnosti v Žalcu, Savinjska cesta in sicer dne 18. 6. 1979, 2 uri pred pričetkom licitacije t. j. od 7. do 9. ure.

8. Varščina se ob uspeli ponudbi zadrži in obračuna kot delno plačilo izklicne cene, ob neuspeli ponudbi pa se vrne ponudniku. Na nakaznici je označiti »varščina – javni natečaj«.

Če ponudnik na natečaju uspe, pozneje pa odstopi od ponudbe, zapade varščina v korist stavbne zemljiške skupnosti. Varščina zapade v korist stavbne zemljiške skupnosti tudi v primeru, če pride do odvzema oddanega zemljišča v smislu 4. točke tega natečaja.

9. Uspeli ponudnik nastopi posest in se mu zemljišče izroči v uporabo, ko sklene pogodbo o oddaji stavbnega zemljišča. Uspeli ponudnik mora skleniti pogodbo o oddaji zemljišča najkasneje v 15 dneh po pravnomočnosti sklepa o izboru najboljšega ponudnika. Izklicano ceno mora uspeli ponudnik plačati najkasneje v roku 30 dni po sklenitvi pogodbe. Plačilo stroškov urejanja je možno s kreditom.

10. Prednost pri pridobitvi zemljišča pred drugimi imajo borci NOB in vojaški vojni invalidi, če ugodijo pogojem glede izklicne cene.

11. Interesenti si lahko ogledajo parcelacijski načrt zazidalne soseske in tip objektov v predprostoru zavoda za načrtovanje Žalec, soseska V, vsak dan v dopoldanskem času. Informacije v zvezi z javnim natečajem lahko dobijo interesenti na zavodu za načrtovanje Žalec, soseska V – enota urejanja v ponedeljek in sredo od 7. do 12. ure in 13. do 16. ure.

Stavbna zemljiška skupnost
občine Žalec – komisija za
izvedbo javnega natečaja

KRONIKA

slovensko ljudsko gledališče celje

Četrtek, 31. 5. ob 19.30 uri: Milica Novković: »Kamen za pod glavo«. Gostovanje v Ormožu
Petek, 1. 6. ob 20. uri »Kamen za pod glavo« – gostovanje na Vrhniki.
Sobota, 2. 6. ob 17. uri: Anonimni avtor – »Mojster Arden« za abonma šentjur
Ponedeljek, 4. 6. ob 9. in 12. uri: Rainer Hachfeld – »Žmurkovi otroci« – gostovanje v Šentjurju; ob 16.30 uri: Milan Jesih – »Gulliver, velik in majhen« za 1. šolski abonma; ob 19.30 uri isto delo za I. mladinski abonma. Gostuje Slovensko mladinsko gledališče in Lutkovno gledališče iz Ljubljane.
Torek, 5. 6. ob 9. in 12. uri »Žmurkovi otroci« – gostovanje v Šmarju pri Jelšah; ob 12. uri »Gulliver, velik in majhen« za abonma Pedagoški šolski center; ob 15.30 isto delo za 5. šolski abonma.
Sreda, 6. 6. ob 10. uri »Žmurkovi otroci« – gostovanje v Rogatcu; ob 12. uri »Gulliver, velik in majhen« za III. mladinski abonma; ob 15.30 uri isto delo za II. mladinski abonma.

KINO

UNION

do 31. 5. še ameriški barvni film »Dva super policaja«
od 1. do 3. 6. jugoslovanski barvni film »Okvara«
od 4. 6. dalje italijanski barvni film »Prostor v peklu«

METROPOL:
do 31. 5. madžarski barvni film »Noč kreposti v javni hiši«
od 1. do 3. 6. mehiški barvni film »El Mexicano«
od 4. 6. dalje italijanski barvni film »Zmeda v Afriki«
2. 6. ob 10. uri matineja: »Zmeda v Afriki«

DOM:
do 31. 5. ameriški barvni film »Vlomilec na svobodi«
od 1. do 3. 6. ameriški barvni film »Reka brez vrnitve«
od 4. 6. dalje ameriški barvni film »Gangsterji«
Mladinski program: od 30. 5. do 3. 6. ob 16. uri jugoslovanski barvni film »Kapetan Mikula Mali«

Poiščite v... LABODU

Kristalna ogledala, ki so seveda novost na našem tržišču. Cena je sicer visoka, a je vredna lepote, ki jo nudi (2.459,80 din). Za vroče dni pa bodo tudi dobrodošle dvodelne in trodelne tuš kabine. Cena: 5661,80 din.

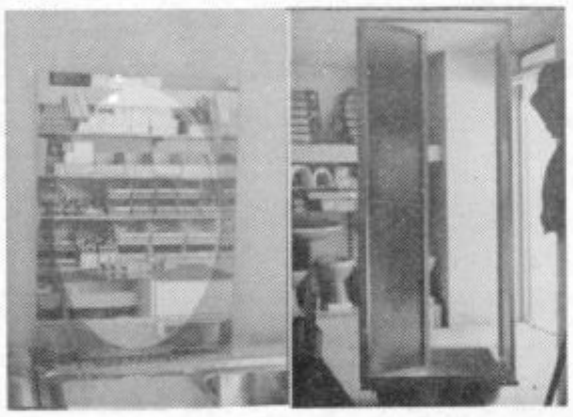

V LABODU lahko dobite tudi tuš kadi, umivalnike, omarice – skratka ves program Novolesa. Možen pa je tudi ugoden nakup keramičnih ploščic iz opuščenega programa od 126,50–204,60 dina za m².

KOVINOTEHNA
TOZD Tehnična trgovina

TV SPORED

NEDELJA, 3. 6.

8.55 POROČILA (Lj)
9.00 ZA NEDELJSKO DOBRO JUTRO: Pevski tabor (Lj)
9.30 W. Mankowitz: DICKENS IZ LONDONA TV nadaljevanka (Lj)
10.25 SEZAMOVA ULICA serijska oddaja (Lj)
11.25 MOZAIK (Lj)
11.30 LJUDJE IN ZEMLJA (Lj)
12.30 POROČILA (do 12.35) (Lj)
Katastrofe, dok. film (Lj)
Erike in krizanteme, oddaja o gojenju rož (Lj)
Veseli tobogan (Lj)
Atletska tekmovanja za Hanžekovićev memorial (Zgb II, Lj)
Poročila (Lj)
Glasbena oddaja (Lj)
Športna poročila (Lj)
Zadnji jezni mož, film (Lj)
19.15 RISANKA (Lj)
19.20 CIKCAK (Lj)
19.30 TV DNEVNIK (Lj)
19.55 PROPAGANDNA ODDAJA (Lj)
20.00 D. Sušić: TALE – TV nadaljevanka (Lj)
20.50 PROPAGANDNA ODDAJA (Lj)
20.55 BERAČ NA ZLATEM STOLU (LA PAZ), odd. TV N. Sad (Lj)
21.25 TV DNEVNIK (Lj)
21.40 34. ŠPORTNO PRVENSTVO LJUBLJANSKEGA ARMADNEGA OBMOČJA, reportaža (Lj)
21.50 ZABAVNO GLASBENA ODDAJA (Bgd)
22.05 ŠPORTNI PREGLED (Zgb)

PONEDELJEK, 4. 6.

16.15 KMETIJSKA ODDAJA TV BEOGRAD (Lj)
17.10 POROČILA (Lj)
17.15 VRTEC NA OBISKU: Nenavadna trgovina (Lj)
17.35 KATASTROFE, dokumentarni film (Lj)
18.05 PRAVICE IN DOLŽNOSTI – izobraževalna oddaja (Lj)
18.20 PROMET (Lj)
18.35 OBZORNIK (Lj)
18.45 MLADI ZA MLADE (Tg)
19.15 RISANKA (Lj)
19.20 CIKCAK (Lj)
19.30 TV DNEVNIK (Lj)
19.55 PROPAGANDNA ODDAJA (Lj)
20.00 Ž. Kozinc: VIDA – TV drama (Lj)
21.00 PROPAGANDNA ODDAJA (Lj)
21.05 KULTURNE DIAGONALE (Lj)
21.45 MOZAIK KRATKEGA FILMA (Lj)
22.00 TV DNEVNIK (Lj)

TOREK, 5. 6.

15.50 POROČILA (Lj)
15.55 ATLETSKA TEKMOVANJA ZA ZORKOV MEMORIAL – prenos iz Maribora (Lj)
17.55 RISANKA (Lj)
18.00 FOLKLORA GORA : ČSSR (Lj)
18.30 OBZORNIK (Lj)
18.40 PISANI SVET (Lj)
19.15 RISANKA (Lj)
19.20 CIKCAK (Lj)
19.30 TV DNEVNIK (Lj)
19.55 PROPAGANDNA ODDAJA (Lj)
20.00 AKTUALNA ODDAJA (Lj)
20.40. PROPAGANDNA ODDAJA (Lj)
20.45 A. Haley: KORENINE, TV nadaljevanka (Lj)
21.30 KARNEVAL – baletna oddaja TV Beograd (Lj)
22.00 TV DNEVNIK (Lj)

SREDA, 6. 6.

17.35 POROČILA (Lj)
17.40 Z BESEDO IN SLIKO : MOJE AKCIJE (Lj)
17.50 OD SLIKE DO SLIKE – serijska oddaja (Lj)
18.20 NE PREZRITE (Lj)
18.35 OBZORNIK (Lj)
18.45 GLASBA STAREGA JADRANA (Lj)
19.15 RISANKA (Lj)
19.20 CIKCAK (Lj)
19.30 TV DNEVNIK (Lj)
19.55 PROPAGANDNA ODDAJA (Lj)
20.00 FILM TEDNA: POROKA (Lj)
21.50 PROPAGANDNA ODDAJA (Lj)
21.55 KULTURA (Lj)
22.10 TV DNEVNIK (Lj)

ČETRTEK, 7. 6.

16.55 POROČILA (Lj)
17.00 GUCIO IN CEZAR – otroška serija (Lj)
17.10 APOKALIPSA ŽIVALI – dokumentarna odd. (Lj)
18.00 NA SEDMI STEZI – športna oddaja (Lj)
18.35 OBZORNIK (Lj)
18.45 ČAROBNO SEDLO – otroška oddaja (Lj)
19.15 RISANKA (Lj)
19.20 CIKCAK (Lj)
19.30 TV DNEVNIK (Lj)
19.55 PROPAGANDNA ODDAJA (Lj)
20.00 35 LET PARTIZANSKEGA PEVSKEGA ZBORA – prenos (Lj)
21.10 TRETJA RAZSEŽNOST (Lj)
22.10 TV DNEVNIK (Lj)

Oddajniki II. Tv mreže:

17.40 TV DNEVNIK V MADŽARŠČINI (N. Sad)
18.00 TV DNEVNIK (Bgd)
18.15 TEHTNICA ZA NATANČNO TEHTANJE (Bgd)
18.45 VABILO NA POTOVANJE – kviz (Sa)
19.30 TV DNEVNIK (Zgb II, Tg)
20.00 3-2-1... GREMO (Zgb II)
23.00 POROČILA (do 23.05) (Zgb II)

PETEK, 8. 6.

17.15 POROČILA (Lj)
17.20 DEČEK SKOK – otroška serija (Lj)
17.35 OTROCI KAMNOV, mladinska nadaljevanka (Lj)
18.05 ROCK KONCERT: Brothers Johnson (Lj)
18.35 OBZORNIK (Lj)
18.45 ČLOVEKOVO TELO – izobraževalna serija (Lj)
19.15 RISANKA (Lj)
19.20 CIKCAK (Lj)
19.30 TV DNEVNIK (Lj)
19.55 PROPAGANDNA ODDAJA (Lj)
20.00 ZABAVNO GLASBENA ODDAJA (Lj)
20.55 FRANK ROSS NA PROSTOSTI, serijski film (Lj)
21.50 TV DNEVNIK (Lj)
22.05 625 (Lj)
22.25 JAZZ NA EKRANU: Andrej Arnol (Lj)

Oddajniki II. TV mreže:

17.40 TV DNEVNIK V MADŽARŠČINI (N. Sad)
18.00 TV DNEVNIK (Bgd)
18.15 MALI SVET – otroška oddaja (Zgb)
18.45 ZABAVNO GLASBENA ODDAJA (Sk)
19.30 TV DNEVNIK (Bgd, Zgb II)
20.00 V OSPREDJU – kulturna oddaja (Bgd II)
21.00 VČERAJ, DANES, JUTRI (Zgb II)
21.20 SPOMINI (Bgd II)
22.05 ZABAVNO GLASBENA ODDAJA (Bgd II)
22.55 SIMFONIČNA GLASBA (do 23.00) (Bgd II)

SOBOTA, 9. 6.

8.00 POROČILA (Lj)
8.05 LJUDJE IN ZEMLJA – ponovitev (Lj)
9.05 GUCIO IN CEZAR – otroška serija (Lj)
9.15 VRTEC NA OBISKU: Nenavadna trgovina (Lj)
9.35 Z BESEDO IN SLIKO: Moje akcije (Lj)
9.45 ČAROBNO SEDLO – oddaja TV Skopje (Lj)
10.15 PISANI SVET (Lj)
10.50 DRUŽBENA SAMOZAŠČITA (Lj)
11.10 DOKUMENTARNA ODDAJA (Lj)
J. Janicki: POTA POLJSKE – TV nadaljevanka (Lj)
625 (Lj)
15.45 POROČILA (Lj)
15.50 TRILOGIJA O DAVNIH ČASIH, nad. in konec mlad. filma (Lj)
16.55 NOGOMET BUDUČNOST-:SLOBODA – prenos (Tg, Lj) v odmoru PROPAGANDNA ODDAJA
18.45 NAŠ KRAJ (Lj)
18.55 MUPPET SHOW (Lj)
19.20 CIKCAK (Lj)
19.30 TV DNEVNIK (Lj)
19.55 PROPAGANDNA ODDAJA (Lj)
20.00 OFFENBACHOVE NORČIJE – TV nanizanka (Lj)
20.55 PROPAGANDNA ODDAJA (Lj)
21.00 PEKEL NA PACIFIKU, film(Lj)
22.40 TV DNEVNIK (Lj)

TV Zagreb I. program:

15.40 POROČILA (Zgb)
15.45 TV KOLEDAR (Zgb)
15.55 OTROŠKA ODDAJA (N. Sad)
15.55 NOGOMET BUDUČNOST-:SLOBODA (Tg)
18.45 PRIZORI IZ DRUŽINSKEGA ŽIVLJENJA (Zgb)
19.30 TV DNEVNIK (Zgb)
20.00 CELOVEČERNI FILM (Zgb)
21.45 TV DNEVNIK Zgb)
22.00 V SOBOTO ZVEČER (Zgb)

PROM. NESREČE

DODATNA INFORMACIJA

V eni izmed prejšnjih številk Novega tednika smo poročali o nesreči, ki se je zgodila v dvigalu stanovanjske hiše v ulici »Bratov Vošnjakov« št. 5 v Celju in to družini **Alberta Korošca.** Tisto poročilo dopolnjujemo z dodatno informacijo, ki smo jo dobili pred dnevi iz pisarne UJV Celje. Poročajo: »Pri nadaljnjem raziskovanju nesreče, ki se je zgodila 16. maja v dvigalu stanovanjske stolpnice št. 5 v ulici »Bratov Vošnjakov« v Celju je bilo ugotovljeno, da se je mali Boštjan iz otroške nagajivosti, značilne za otroke njegove starosti, vrgel na tla dvigala. Ob tem mu je malo ročico nesrečno potegnilo med prag dvigala in steno odprtine dvigala. Boštjanov oče je v trenutku, ko je opazil, kaj se je pripetilo, vklopil stikalo za »stop«, s čimer je preprečil, da niso posledice nesreče še hujše.«

MOPEDIST V AVTO

Po lokalni cesti v Šoštanju se je peljal z neregistriranim mopedom **Martin Jevšnik** iz Raven nad Šoštanjem, ki je zaradi neprimerne hitrosti zapeljal na levo stran cestišča in trčil v nasproti vozeči avtomobil. Jevšnik se je ob tem hudo telesno poškodoval.

S TRAKTORJEM V PREPAD

V soboto proti večeru (okoli 18. ure) je prišlo do nesreče s smrtnim izzidom na Dobrovljah 33, kjer je **Milan Dežnikar** iz Stopnika 13 popravljal traktor svojemu očetu. Ko je traktor vžgal in se je hotel odpeljati izpod kozolca, se je traktor obrnil za 90°, nato pa začel drseti po strmini, kjer se je po 50 metrih prevrnil in pod sabo pokopal voznika, ki je bil na kraju nesreče mrtev. Traktor se je kotalil še 70 metrov in se ustavil popolnoma razbit. Materialna škoda je 50.000 din.

V PRAVILNO PARKIRAN AVTO

Jakop Čeč iz Jagnjenice pri Radečah se je pripeljal po regionalni cesti v svojem kraju in zaradi nepazljivosti trčil v pravilno parkiran in osvetljen avtomobil ob vozišču. Čeč se je pri tem huje poškodoval, škode pa je za 2000 din.

DRZNO PREHITEVANJE

Voznica osebnega avtomobila **Fanika Šimenc** iz Poljan 17 pri Rečici ob Savinji je peljala skozi Solčavo in začela prehitevati osebni avtomobil, katerega voznik je močno zaviral, da ni prišlo do trčenja. Šimencova je zapeljala na desno stran, zadela v obcestno ograjo, od koder jo je odbilo na levo v skalo, kjer je obstala na desnem boku. Pri tem se je hudo poškodovala, škode pa je za 30 tisoč din.

PET POŠKODOVANIH

Milan Gombač je v Grajski vasi na cesti Ljubljana–Celje zapeljal desno, trčil v betonski propust, zapeljal na travnik in se ustavil, ko je trčil drugič in to v drevo. Voznik in štirje sopotniki so bili ob tem huje telesno poškodovani in prepeljani na zdravljenje v celjsko bolnico, kjer dobro okrevajo. Škode je za 40 tisoč din.

PROMETNE NESREČE MRTVA KOLESARKA

Do težje prometne nesreče je prišlo na magistralni cesti med Laškim in Celjem na Cesti v Laško. Voznik osebnega avtomobila **Anton Ajnik** iz Velenja je peljal iz Laškega proti Celju ter je začel v bližini stanovanjske hiše št. 24 prehitevati pred njim vozeči tovorni avtomobil. Ko je le-ta prehiteval tovornjak je začel prehitevati tudi **Jože Kramžar** iz Pleterij v krški občini ne da bi se prepričal, da prehiteva tudi Ajnik. Kramžar je pri tem trčil v Ajnika, nato pa ga je odbilo na zeleni pas po katerem je vozil vse do stranske ceste, po kateri je pripeljala kolesarka **Zdenka Cerovšek,** stara 48 let. Kramžar jo je zbil tako močno, da je umrla na kraju nesreče. Pri tem je bila lažje poškodovana sopotnica v Kramžarjevem avtomobilu. Materialne škode je za 40 tisoč din.

PREHITRO Z MOTORJEM

V naselju Harje pri Laškem je prišlo do prometne nesreče zaradi neprimerne hitrosti z motorjem glede na stanje ceste. Motorist **Srečko Zapušek** iz Velikih Grahovš je peljal iz Vrha proti Laškem, ko ga je zaradi prevelike hitrosti v levem nepreglednem ovinku zaneslo na rob ceste, od tam pa se je prevrnil na travnik ter se težko poškodoval. Škode je za 1000 din.

OTROK PRED AVTO

Pri odcepu Kraigherjeve ceste v Velenju je nenadoma skočil pred osebni avtomobil, ki ga je vozil **Fridhelm Krucken** iz Velenja, petletni **U. T.** Ob nenadnem prečkanju ceste je bil otrok, ki ga je zbil voznik osebnega avtomobila, težje poškodovan.

NESREČA S TRAKTORJEM

Iz Ponikve proti Pirešici je peljal traktorist **Milan Rednak** iz Podkraja. Na močnem vzponu ga je zaradi nepravilne vožnje začelo zanašati in je zapeljal levo ter se prevrnil in kotalil približno 25 metrov, kjer je traktor obstal na kolesih, pod traktorjem pa težko poškodovan Rednak. Materialna škoda 10 tisoč din.

NEPRAVILNA HOJA PEŠCA

Po regionalni cesti v naselju Paka med Velenjem in Slovenj Gradcem se je peljal z avtobusom **Martin Podpečan** iz Črešnjove pri Strmecu. V naselju je začel prehitevati traktor s prikolico, pri tem pa je opazil, da je pred njim na levi strani pešec **Marjan Mohorič** iz Pake. Tega je nenadoma zaneslo in je z roko udaril po avtobusu, od koder ga odbilo na travnik in je tam obležal s težjimi poškodbami.

ČRNA KRONIKA

ZGORELO GOSPODARSKO POSLOPJE

Rdeči petelin je tokrat zagorel na gospodarskem poslopju **Alojza Brezovnika** v Šmartnem ob Dreti 65. Zagorelo je na zgornjem delu gospodarskega poslopja in to zaradi kratkega stika na električni napeljavi. Požar se je tako razširil, da je celotno poslopje z vsem, kar je bilo v njem, zgorelo. Materialna škoda je 166.400 din.

POŽAR V OBREŽJU

Zagorelo je na gospodarskem poslopju Ljudmile Klenovšek v Obrežju pri Zidanem mostu. Gospodarsko poslopje je zgorelo, z njim vred pa tudi razne poljščine in kmetijska mehanizacija. Škode je za 30 tisoč din, vzrok za požar pa še raziskujejo.

OTROŠKA IGRA Z VŽIGALICAMI

Rdeči petelin je pokazal svojo moč na gospodarskem poslopju Daniela Mirnika v Leskovcu 9 pri Celju. Zgorelo je vse, škode pa je za 200 tisoč din. Vzrok: otroška igra z vžigalicami.

PO SINGAPURU IN INDONEZIJI (6)

CENJENA TKANINA BATIK

V prejšnjem nadaljevanju smo zapisali nekaj besed o trgovini in trgovcih v Singapuru. Do konca presenečen sem bil, ko je prijateljica ugotovila, da je v hotelu pozabila denar, trgovec pa je takoj organiziral taksi in poskrbel, da je ženska lahko kupila zaželjeno stvar. Taksi je plačal trgovec. Spet verjetno računica, ki se mu izplača. Drugo še večje, pravzaprav zares prijetno presenečenje. V neki trgovini je lahko vsakdo plačeval tudi v naših dinarjih. Priznati moram, da je bila menjava več kot ugodna. Za singapurski dolar si dobil deset dinarjev. Nehote sem se spomnil menjave v sosednji Avstriji, kamor hodi toliko naših ljudi po riž in druge stvari. O menjavi ni, da bi človek govoril.

Šolanje je v Singapuru brezplačno. Otroci dobijo vse potrebne šolske potrebščine in staršem za te stvari ni treba skrbeti. Osnovna šola traja šest let In je v štirih jezikih: kitajščini, angleščini, malajščini ter južni indijščini. Potem lahko nadaljujejo učenci šolanje v srednji šoli. Ta stane mesečno dvanajst singapurskih dolarjev, s tem da potem dobijo dijaki za ta denar vse stvari za šolanje. Po srednji šoli sledi dvoletni koledž in potem univerza, ki pa je izredno draga in si lahko študij na njej le redkokdo privošči. Sicer pa pravijo domačini, da se niti ne

PIŠE: JANEZ VEDENIK

izplača toliko let hoditi v šolo. Bolje je odpreti kakšno obrt ali trgovino in če se človek znajde, če je delaven, potem sledi tudi lepo takorekoč brezskrbno življenje. Trgovcem v Singapuru se zares ni treba česa bati. Dela imajo kar dovolj. Že podatek, da hodijo v Singapur kupovati svoje izdelke na primer Japonci, dovolj pove. V Singapuru so namreč njihovi izdelki cenejši kot doma, kjer so v ceni prišteti tudi mnogi davki.

Zanimiv je bil ogled tovarne batika. Batik je po vsem svetu izredno cenjen. Še zlasti med predstavnicami nežnejšega spola. To je tkanina, ki jo na poseben način poslikajo in potiskajo z voskom. Modeli z vzorci so iz voska in ko potem vzorce nanašajo na tkanino, se barva na mesta, kjer je vosek ne prime. V glavnem gre še za prava ročna dela, v Indoneziji še bolj kot v Singapuru, in zato ima batik še večjo ceno. Ko smo prišli v tovarno, smo najprej mislili, da smo zgrešili, saj sama zgradba sploh ne spominja na kakšne industrijske objekte. Kot sodoben stanovanjski blok je. Vsepovsod okrog tovarn v Singapuru pa so vsi ostali objekti: stanovanja, trgovine, otroški vrtci, kulturne ustanove... Vsaj Singapurce tako kakšne omejitve vožnje z avtomobili ne bi kdo ve kako prizadeli.

To ni kakšen stanovanjski blok, pač pa singapurska tovarna batika. Spodaj vidin prostore, kjer imajo delavci svojo menzo. Okrog tovarne pa vse: stanovanja, vrt trgovine... Nič čudnega, ko pa so znali poskrbeti tudi za čisto ozračje.

Mladost je norost, skače čez potok, tam kjer je most!

DAVEK NA SAMSKI STAN

Triletna Iris Piter iz Kölna (Nemčija), že od svojega prvega leta dobiva davčno karto, po kateri jo finančni urad obvezuje plačati davek. Njena mama si je sicer zbrusila že vse pete, da bi birokratom dopovedala, kak nesmisel počnejo. Iris je celo v prvem razredu davkoplačevalcev, ker je samska, samce pa v Nemčiji davčni vijak še posebej privije. Tako mora Iris (preko posrednikov-staršev) plačati višji davek, ker je samska in ker še nima otrok.

Seveda Iris nima nobene lastnine, razen triciklja.

Toliko v tolažbo vsem, ki imajo težave s financarji.

LJUBEZENSKI SEMAFOR

Če naj bi ženska v bodoče vedela, kdaj se lahko preda ljubezni brez vsake bojazni, da bi zanosila, bo lahko kupila poseben modrček, v katerega je vgrajen droben senzor, ki meri telesno temperaturo. Ta senzor je povezan z rdečo-zeleno mini žarnico, ki bo posvetila zeleno, če je ljubezen možna brez posledic in rdeče, če je nevarnost zanositve.

Napravo si je izmislil (kako nenavadno) škotski profesor medicine dr. Hugh Simpson.

Ta semafor za zakonsko (in tudi nezakonsko) posteljo bo seveda viden tudi za moškega. Mož, ki se bo znašel na tem zakonskem križišču, bo pri zeleni moral pognati motor v tek...

HUMOR

– Očka! Ali so te rože chrysantehme ali astre?
– Menda so chrysantehme!
– In kako se piše ta beseda?
– Hm, morda so pa le astre...

★

Dve stari devici gledata, kako petelin preganja kuro, toda pri begu jo povozi avto.
Pa pravi ena drugi:
– Vidiš, raje je umrla.

★

Kuharica, ki je že pripadala družini, je odpovedala, ker se želi poročiti.
Hišna gospa jo je skušala pregovoriti:
– Ali mislite, da vam bo potem lepše?
– Lepše ne, toda pogosteje, odvrne kuharica.

★

Nekdo sedi na stranišču in poje:
– Vse je minljivo, vse gre mimo...
Nekdo pred vrati:
– Najbrž ne sedite prav na deski?!

★

– Zakaj mi ne prišiješ gumbov na hlačnem razporku?, reče mož ženi.
– Kjer leži mrlič, tam je treba tudi zračiti, – odvrne žena.

ZAKAJ DOLGO ŽIVLJENJE?

– Doktor. Rad bi dočakal sto let.
– Kadite?
– Ne, ne kadim.
– Pijete?
– Ne, sem abstinent.
– In kako je kaj z ljubezenskim življenjem?
– Kaj mislite o meni, doktor?
– Mislim si, zakaj bi sploh radi živeli sto let.

TEŽAVE VELIKEGA »MALČKA«

Dvaindvajsetletni Konstantin, tehnični risar iz Hamburg je najvišji moški v Nemški zvezni republiki. Od pet do t mena meri dva metra in 22 centimetrov.

Možak ima s svojo dolgostjo same težave. Vsaka vrata s mu prenizka in se more globoko skloniti. V avtobusu sto upognjen, avtomobilu je moral sedež za seboj enostavn dati odstraniti, v telefonsko celico se komaj stlači. Kadar s kopa, se namaka v dveh delih, najprej sede do pasu, potem pa leže v kad in moli dolge noge iz kadi čez polovico kopa nice.

Ker se mu srce noče prilagoditi, si je izbralo prikupn toda komaj meter in 45 centimetrov veliko izvoljenko. Ko j poljubi, se mora skoniti, kot bi poljubljal otroka, ali pa mor ona stopiti na stol, pa je še takrat premajhna.

Da bi bila mera polna, se Konstantin piše Klein, k prevedeno v slovenščino pomeni »majhen«.

NOVI tednik 21

NOVI TEDNIK – Glasilo občinskih organizacij SZDL Celje, Laško, Sl. Konjice, Šentjur, Šmarje pri Jelšah in Žalec – Uredništvo: Celje, Trg V. kongresa 3 a, poštni predal 161. Naročnina in oglasi: Trg V. kongresa 3 a – Glavni in odgovorni urednik: Milan Seničar, tehnični urednik Franjo Bogadi – Redakcija: Milan Božič, Jure Krašovec, Drago Medved, Mateja Podjed, Brane Stamejčič (odgovorni urednik Radia Celje), Damjana Stamejčič, Zdenka Stopar, Milenko Strašek, Mitja Umnik, Janez Vedenik, Tone Vrabl – Izhaja vsak četrtek – Izdaja ga ČGP »Delo«, Ljubljana – Rokopisov ne vračamo – Cena poš. štev. 5 din – Celol. naročnina 230 din, polletna 115 din. Za inoz. je cena dvojna. Štev. žiro rač.: 50700-603-31198 – ČGP Delo Ljubljana, TOZD Novi tednik Celje. – Telefon, oglasi in naročnina: 22-369, 23-105.