PRIMORSKI DNEVNIK

Poštnina plačana v gotovini Abb. postale I gruppo — Cena 60 lir — Leto XXV. Št. 87 (7281) — TRST, torek, 15. aprila 1969

PO PREDHODNEM SESTANKU «NA VRHU» PRI RUMORJU

Danes v poslanski zbornici razprava o dramatičnih dogodkih v Battipaglii

Polemika glede Saragatovega telegrama desničarski študentski organizaciji
S težavo zadušen upor jetnikov v Turinu - Še vedno preko 1000 jetnikov zaseda zapor v Milanu - Upori še v zaporih v Genovi in Forliju

RIM, 14. — Splošni položaj je še vedno napet, in bo jutri prišlo do določenega razčiščenja na seji poslanske zbornice, ko bo poročal minister za notranje zadeve Restivo, nakar bodo sledile replike predstavnikov vseh skupin.

V tej zvezi se mnogo govori o različnih stališčih, do katerih je prišlo v okviru vladne koalicije in ki prihajajo na dan tudi v izjavah neka-terih najvidnejših predstavnikov. Kot je Rumor za jutri zjutraj sklical sestanek «na vrhu» koalicije levega centra, ko se bodo dogovorili o okvirno vsebino izjav, ki bodo prečene v parlamentu.

V Battipaglii se je položaj pomi-l. In sedaj redno poslujejo vsi ura-, tovarne, trgovine in šole. Še ved-o krožijo vesti o krizi občinske prave, ki jo dolžijo, da ni naredila e učinkovitega, da bi prej uspeli omostiti resne gospodarske težave. Sporedno s tem pa se je vnela dolj ostra polemika v zvezi s teleramom, ki ga je poslal predsednik republike Saragat kot odgovor na pozdrav «študentske konfederacije», se je sestala v Firencah na pe-m zasedanju. Študentska federa-ja je v pozdravu Saragatu med ugim dejala, da noče dopustiti, a jo prevlada «oporekanje, ki hoče zrušiti vse v šoli in v državi». Saragat pa je odgovoril, da gre za vilen glas, ki se je oglasil v se-anjem razdobju velike žalosti za-di nacionalne tragedije, ki se je odila v Battipaglii. Najpomemb-ejši pa je odstavek, ko pravi, da pomembno, da se na vsak način vne «čudotvornost nasilja, ko se eni, da se lahko z neznanjem, le-bo in moralnim strahopetstvom ljo brez truda zgodovinski pro-mi».

Današnja «Unità» ugotavlja, da enajena «konfederacija» združuje aloštevilne razpršene skupine «u-erjenih» in zato tudi desničarskih upin študentov, ki so imele svoje edanje v Firencah pod pokrovi-jstvom znanega desničarskega li-ta Nazione». Nato ostro obsoja agata, da je v svojem odgovoru bistvu podprl kvalukvistične ten-nce in da se je neposredno vme-v tako dvomljivo gibanje.

Predsednik republike Saragat je nes svečano otvoril v Milanu 46. ednarodni velesejem. Predsednika publike je spremljal minister za dustrijo Tanassi, ki je imel tudi iložnostni govor.

V razdobju od nedelje do pone-ljka se je izredno zaostril upor itnikov jetnišnice v Turinu, isto-asno pa je prišlo do upora v ve-ki jetnišnici v Milanu, ki še ni za-ušen, in do manjšega v Genovi ter katerih drugih jetniških zavodih. Upor v Turinu se je pričel že v oboto v «Carceri nuove», pri če-ner pa gre samo za naziv «nove», ejansko pa za zapore, ki so bili grajeni 1857. leta za 600 jetnikov, sedaj pa morajo sprejeti 1080. Za-pornki so zahtevali predvsem uved-bo novega zaporniškega kodeksa, aj stari datira iz 1931. leta in je orej prav tako zastarel in neustre-en kot fašistični kazenski zakonik. V nedeljo dopoldne in popoldne je prišlo do daljših pogajanj in je že kazalo, da se bo upor mirno končal. Vendar pa sta obstajali med jetniki dve dokaj ostro ločeni struji in je končno prevladala manj številna struja jetnikov, ki morajo preživeti daljše zaporne kazni in ki so razbili celotno jetnišnico. Položaj je bil zelo resen zlasti, ko je številnejša skupina skušala po strehi oddelka, v katerem so zapornice, zbežati na svobodo. Uspelo jim je preplezati zid in bodečo ograjo, vendar so uvideli, da je vsak beg nemogoč, saj so zapor obkolile zelo močne policijske sile.

Danes se je obleganje zapora nadaljevalo ob nekoliko neprijetnem ozračju za policijo, ker je študentovsko gibanje izdalo proglas, da podpira jetnike in da bodo priredili manifestacijo, ki pa je imela le manjši obseg, in policisti niso imeli večjega truda, da so študente razpršili.

Popoldne so pričeli zapor izpraznjevati, tako da so jetnike na kamionih pričeli odvažati v druge zapore, ki jih niso povedali. Po vseh vesteh ni bilo med dvodnevnimi incidenti in uporom nobenega ranjenega, to tudi zaradi tega, ker policija ni nikoli skušala s silo zavzeti zapora in se je poslužila solzilnih bomb, samo takrat ko je preprečevala poskus masovnega bega. Danes bodo zaanji kamioni zapustili zapor okrog 22. ure, nakar se bo evakuacija jetnišnice jutri nadaljevala in bodo menda uredili tudi posebni vlak. V jetnišnici bo ostalo samo 300 jetnikov in to samo na ženskem oddelku in v bolnišnici.

V zaporu «San Vittore» v Milanu je prišlo do upora ob 16. uri, ko se najprej del jetnikov ni hotel vrniti v svoje celice, kasneje pa se je upor razširil, tako da kroži po zaporu večina od 1305 zapornikov, od katerih 300 žensk. Jetniki so zažgali slamnjače in splezali na streho, od koder mečejo opeko na policiste.

Pred vhodom v zapor so osredotočili zelo močne policijske sile: okrog 1500 mož policijskih agentov in karabinjerjev, pripeljali so številne gasilske in rešilne avtomobile. Številni agenti so opremljeni s plastičnimi ščiti in vizirji ter pendreki, drugi pa imajo puške vendar brez nabojev, da ne bi moglo priti do streljanja.

Zvečer je kljub mrzlemu vetru bilo na strehah še polno zapornikov, ki so kričali: «Riva je odšel iz zapora, ker ima denar, mi pa smo za malo krajo zaprti mesece in leta.»

Zvečer ob 21.15 je sto agentov in karabinjerjev šlo v zapor, kjer pa so zasedli samo oni del, kjer so zaprte jetnice. Kot se je zvedelo, je ostalo v od jetnikov zasedenem delu jetnišnice sedem čuvajev, ki niso mogli pravočasno zapustiti tega področja. To so potrdili tudi jetniki, ki so kričali, da nimajo nobenih talcev, saj se čuvajem nič bolje ne godi kot njim. Nadalje so kričali, da dobe samo dve cigareti na dan, medtem ko je Riva prejemal po dva paketa in je jedel pršut za kosilo in večerjo.

Upor v zaporu «Marassi» v Genovi pa je manjšega obsega in se je samo kakih petdeset jetnikov uprlo in se ni hotelo vrniti v celice. Dosegli so, da so govorili z javnim tožilcem dr. Spagnuolom, ki je sprejel njih delegacijo. Pritožili so se predvsem zaradi izredne dolžine preventivnega zapora, ko morajo čakati na sodni postopek, poleg tega so zahtevali tudi reformo zaporniškega zakonika. Dr. Spagnulo je odredil, da se ob 12.30 vsem da toplo hrano, zvečer pa samo onim, ki se bodo sami vrnili v celice. Zvečer je bilo zunaj celic še vedno večje število jetnikov.

V Forliju se je uprlo okrog 50 jetnikov, ki se niso hoteli vrniti v celice, ki pa so se mirno vrnili, potem ko so govorili z državnim tožilcem dr. Marianijem, kateremu so sporočili svoje zahteve, ki se nanašajo prvenstveno na reformo kazenskega zakona in jetniškega pravilnika.

Sklepi kongresa kitajske partije

PEKING, 14. — Radio in agencija «Nova Kitajska» sta objavila po dvetedenskem premoru pomembne vesti o nadaljevanju devetega kongresa kitajske partije. Po tej vesti je kongres soglasno odobril uvodni poročili Maocetunga in Lin Piaoja in prav tako soglasno sprejel novi statut partije, ki vsebuje določilo, da je Lin Piao «tesen vojni tovariš in naslednik Maocetunga». Novi statut tudi določa, da predstavlja misel Maocetunga teoretično osnovo partije na isti ravni kot jo marksizem-leninizem.

Kongres se nadaljuje in je na dnevnem redu volitev centralnega komiteja.

Glede novega statuta radio ni povedal podrobnosti in v tej zvezi opazovalci govore o načrtu, ki je krožil že pred letom in v katerem je bilo rečeno, da mora služiti misel Maocetunga kot ideološka osnova za partijo. Načrt je že takrat predvideval, da bo Lin Piao Maocetungov naslednik.

Danes je govoril kongresistom Maocetung, ki je dejal, da bo ta kongres kongres enotnosti in zmage in da bodo po njem dosežene še večje zmage v deželi. Danes so govorili tudi Liu Piao, ministrski predsednikČu En Lai in druge osebnosti.

VEČER SLOVENSKE ZBOROVSKE PESMI

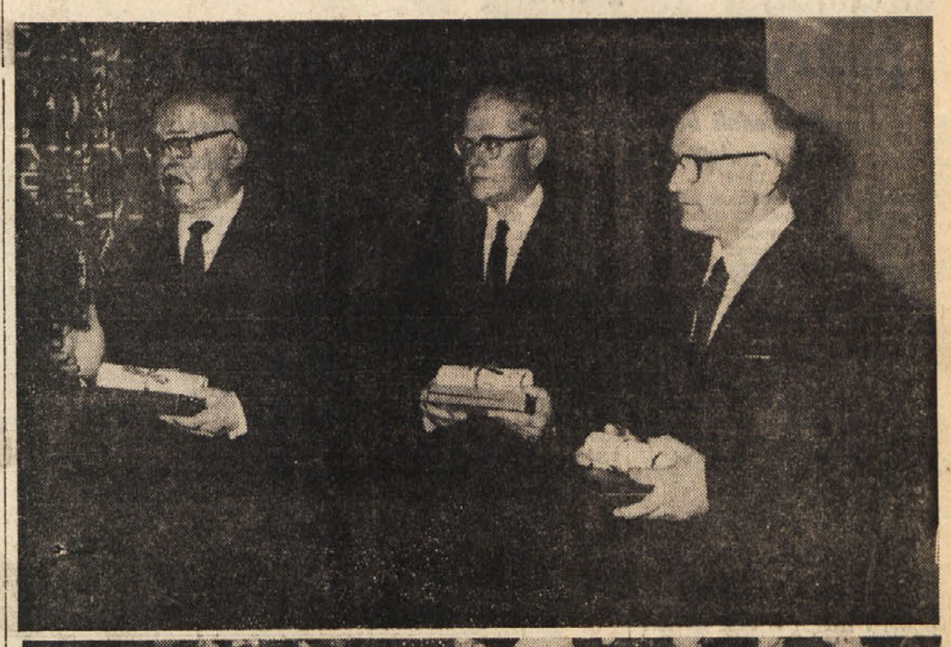

Na sobotnem in nedeljskem «Večeru slovenske zborovske pesmi» v Kulturnem domu je nastopilo 19 zborov z nad 500 pevci. Ob tej priložnosti so podelili 266 Gallusovih odličij pevcem, 10 zlatih odličij zborovodjem, dve zlati Gallusovi plaketi zboroma «Jacobus Gallus» in «Vasilij Mirk» ter tri zlate Gallusove plakete za posebne zasluge na glasbenem področju prof. Ubaldu Vrabcu, dr. Gojmirju Demšarju in dr. Vladu Švarj (na sliki). Med udeleženci te pevske manifestacije so bili tudi predstavniki Zveze kulturno-prosvetnih organizacij Slovenije in predstavniki Zveze slovenskih organizacij na Koroškem (na spodnji sliki v srednji vrsti). Podrobnejše poročilo berite na 4. strani.

SLABO VREME ONEMOGOČILO VEČJO UDELEŽBO

Šele danes bodo uradno znani rezultati volitev v Jugoslaviji

Težave pri zbiranju podatkov zaradi snežnega meteža
Avstrijski minister za obrambo na obisku v Beogradu

(Od našega dopisnika)

BEOGRAD, 14. — Po še nepopolnih podatkih o včerajšnjih volitvah za družbene in politične svete zvezne skupščine, republike in pokrajinske skupščine in občinske svete se je od 12 in pol milijona volivcev udeležilo nad 10 milijonov. Zvezna komisija ima precej težav z zbiranjem podatkov, posebno v nekaterih krajih v Črni gori, kjer iz zasneženih planinskih krajev prinašajo rezultate po kurirjih na smučeh, in v nekaterih krajih v Bosni in Hercegovini, kjer je neurje prekinilo telefonske zveze. Dokončni rezultati in imena novoizvoljenih poslancev bodo znani uradno šele jutri.

Po nepopolnih podatkih se je v Sloveniji udeležilo volitev za poslance zvezne skupščine od 1,131.342 volilnih upravičencev 1,011.380, tako da je bila udeležba 89,2 odst. a za poslance republiškega sveta 88,3 odst. Med novoizvoljenimi poslanci za republiško skupščino Slovenije je tudi kandidat za predsednika skupščine Slovenije Sergej Kraigher, ki je v svoji volilni enoti Celje 2 dobil od 12.400 volilnih upravičencev 11.824 glasov, ter mandatar za predsednika republiškega izvršnega sveta Stane Kavčič, ki je v volilni enoti Koper od 12.004 volilnih upravičencev dobil 11.434 glasov. Udeležba volivcev v Sloveniji bi bila verjetno večja, če ne bi včerajšnje slabo vreme s snežnimi zameti vplivalo na udeležbo starejših oseb.

Kot gost državnega tajnika za narodno obrambo Jugoslavije generalnega polkovnika Nikole Ljubičića je prispel danes v Beograd zvezni minister za narodno obrambo Avstrije dr. Georg Prader s soprogo v spremstvu štirih višjih oficirjev avstrijske armade. Med obiskom v Jugoslaviji se bo minister Prader pogovarjal z generalnim polkovnikom Ljubičićem in bo obiskal več enot in ustanov JLA.

Pri odhodu z Dunaja je minister Prader izjavil, da zunanjepolitični odnosi med Jugoslavijo in Avstrijo omogočajo posebno plodne medsebojne stike, in poudaril, da je po lanskem obisku državnega tajnika za narodno obrambo Jugoslavije generalnega polkovnika Ljubičića v Avstriji prišlo do koristne izmenjave izkušenj med Avstrijo in Jugoslavijo tudi na vojaškem področju. V obrambi svoje državne suverenosti se Avstrija kot nevtralna država opira samo na lastne sile. Prader je izjavil, da je zanimanje Avstrije za krepitev vojaških stikov z Jugoslavijo v skladu z razvojem medsebojnih političnih odnosov, ter izjavil prepričanje, da bo njegov obisk prispeval k povečanju sodelovanja med obema državama.

B. B.

Polemika med «Unità» in «Pravdo»

RIM, 14. — Današnja «Unità» objavlja v celoti včerajšnji članek moskovske «Pravde» z zelo ostrim polemičnim napadom na članek, ki ga je novinar «Unità» Boffa objavil 9. aprila v «Unità» z naslovom: «Kitajska obstaja in se jo čuti».

I. Ivanov, ki je podpisal članek v «Pravdi» zameri še zlasti uredniku Boffi, da na svoj način razlaga idejo o proletarskem internacionalizmu in da se pri tem sklicuje na XX. kongres KP SZ in na njegova stališča: o mirnem sožitju, mirnem reševanju mednarodnih sporov, nevmešavanju in spoštovanju suverenosti drugih. Boffa se je tudi zavzemal za nove koncepte v odnosih med partijami in da se premosti še vsak preostanek ideje enega vodilnega centra in se naredi prostor za avtonomijo vsake partije in njeno izbiro socializma. V tej zvezi ugotavlja novinar «Unità», da je prišlo v SZ do evolucije, kot to tudi izhaja iz zasedbe ČSSR.

Ivanov je mnenja, da je Boffa pozabil na proletarski internacionalizem in na dolžnost, da se vsi združijo in podpro socializem, kot je bil primer ČSSR, ali da gre za solidarnost, ko so kitajski vojaki na ukaz Maocetunga pričeli streljati proti sovjetskim bratom.

Današnja «Unità» objavlja ta polemičen članek v celoti, vendar objavlja istočasno tudi kratek komentar, v katerem se omejuje predvsem na način polemike. «Unità» obljublja, da se bo na vprašanje povrnila, saj gre za zadeve, ki jih ni mogoče rešiti s preprostim «živjo» ali «dol», temveč se lahko dejansko internacionalistično enotnost doseže samo s premislekom, z odprto razpravo.

Nenni se je vrnil v Rim

Pristanek letala zaradi neresničnega opozorila o bombi

RIM, 14. — Zunanji minister Pietro Nenni se je ob 16.40 vrnil z letalom v Rim. Njegovo letalo so iz New Yorka preusmerili v Boston, ker je nekdo anonimno sporočil, da so na letalo postavili bombo. Natančni pregled pa je pokazal, da je bil alarm neutemeljen.

Nenni je po svojem prihodu izjavil, da bo poročal parlamentu o zasedanju ministrskega sveta atlantskega zavezništva in da se omejuje na zaključno oceno, da se lahko sprejme sklepe sveta kot pozitivni znak volje za pogajanja o vseh vprašanjih, zaradi katerih je včasih mir negotov in ki so pripeljala do odprtih spopadov kot na Srednjem vzhodu in Vietnamu.

Zunanji minister je nato omenil dogodke, ki so se pripetili v zadnjem času v Italiji in na primer v Battipaglii, ki predstavljajo element skrajne zaskrbljenosti najprej za Italijane, istočasno pa tudi za vse one, ki gledajo na Italijo kot pozitivni faktor počasnega in napornega organiziranja miru. Nenni je tudi omenil «majhno avanturo» s sporočilom o bombi, ki je ni bilo.

PRED PRIPRAVAMI ZA ZASEDANJE CK KPČ

Dubček danes obišče Sovjetsko zvezo

Pričeli so se novi manevri varšavskega pakta - Razne govorice o spremembah v češkoslovaškem vodstvu - Živkov na Dunaju

PRAGA, 14. — Po vesteh iz Moskve bo jutri prispel na obisk generalni tajnik češkoslovaške partije Aleksander Dubček. Te vesti v Pragi niso uradno potrdili, vendar pa v tej zvezi krožijo najrazličnejše govorice, saj gre za obisk nekaj dni pred zasedanjem plenuma CK KPČ, ki bo prav gotovo sprejel pomembne sklepe.

Današnja «Izvestja» in TASS tudi objavljata vest, da so se pričeli novi manevri čet varšavskega pakta, ki se bodo končali 16. aprila. Manevri se nanašajo na protizračne in letalske čete in torej na letalstvo, protiletalska sredstva, radarske oddelke, enote za zvezo in za usluge. Manevrom poveljuje poveljnik protiletalskih sil varšavskega pakta maršal SZ Pavel Batitski. Kot pravi TASS, se manevri vrše na ozemlju Poljske, ČSSR, Madžarske in na zahodnih predelih SZ ter v drugih državah. Iz ničesar ne izhaja, katere so te «druge dežele», lahko pa gre samo za Bolgarijo ki meji na Romunijo in Jugoslavijo.

Danes se je vrnil iz Prage v Moskvo sovjetski obrambni minister maršal Grečko, katerega je na letališču pozdravil češkoslovaški obrambni minister general Džur. Prisoten je bil tudi pomočnik sovjetskega zunanjega ministra Semjonov, ki je ostal v Pragi.

Glede obiska Dubčka pa se danes v Pragi čujejo nepotrjene govorice, da je prišlo do obiska na Dubčkom zahtevo in da Sovjeti najprej niso hoteli pristati, kasneje pa so spremenili stališče, postavili pa so pogoj, da pride Dubček sam brez drugih voditeljev. Ta obisk je nedvomno v zvezi s četrtkovim plenumom CK, za katerega se govori, da bo sklenil bistvene spremembe v vodstvu. V tej zvezi krožijo govorice, da bodo odstavili Dubčka in da naj bi sprejel njegovo mesto sedanji predsednik vlade Černik. Dubčka, bodo morda imenovali za častnega predsednika partije, česar pa statut ne predvideva, ali pa za predsednika skupščine na mesto Petra Colotke, ki naj bi postal predsednik vlade. Še pomembnejše pa so govorice, da naj bi se zmanjšalo število članov prezidija partije, ki je imel nekdaj 13 članov in katerega so avgusta zvišali na 21 članov, tako da so vključili nekatere člane, ki so bili izvoljeni na kongresu, ki so ga sovjeti kasneje proglasili za ilegalnega. Na tak način naj bi izključili iz predsedstva najbolj odločno napredno usmerjene osebnosti in med njimi seveda na prvem mestu Smrkovskega.

Današnja «Pravda» je objavila oster napad tajnika madžarske partije Kadarja na češkoslovaške voditelje, ki jih obtožuje, da niso bili dovolj odločni v odnosu do protisocialističnih sil. Kadar pravi, da so protisovjetske manifestacije globoko užalile madžarsko ljudstvo in da morata CK ter češkoslovaška vlada sprejeti jasno stališče v interesu socializma in se morata odločno upreti vsem desničarskim silam, saj je ta odločnost od januarja 1968 manjkala.

Danes je prispel na Dunaj predsednik bolgarske vlade Živkov, katerega spremlja minister za zunanjo trgovino Avratov. Jutri se bo sestal s kanclerjem Klavsom, nato pa si bo ogledal razne industrijske obrate. Odnosi med Avstrijo in Bolgarijo so normalni in bi moralo do obiska priti že jeseni kot povratek obiska ki ga je naredil avstrijski kancler oktobra 1967 v Sofiji. Do tega pa jeseni ni prišlo zaradi odmevov češkoslovaških dogodkov.

OB OSTRIH POLEMIKAH V FRANCIJI

Začetek volilne kampanje za referendum 27. aprila

Skoraj ves francoski tisk kritizira de Gaulla - Tudi med golisti nasprotniki reform - Demonstracije trgovcev in obrtnikov

PARIZ, 14. — Danes so v Fraciji uradno odprli volilno kampanjo za referendum o regionalni reformi in reformi senata, ki bo 27. aprila. Skoraj ves francoski tisk se je danes precej kritično izrazil o referendumu ter o de Gaullovi odločitvi, da v primeru poraza odstopi od predsedniškega mesta.

«Le Figaro» poudarja npr. poradoksalnost položaja, v katerem bi v primeru poraza reforme in de Gaullovega odstopa prevzel oblast Pompidou, ki je še večji zagovornik regionalne reforme in — kot ga označuje list — sovražnik senata. Reči «ne» de Gaullu — poudarja dalje «Le Figaro» — bi pomenilo reči «da» Pompidouju in torej golizmu.

Skoraj vse najvažnejše francoske politične osebnosti so se že izrekle o referendumu, tako da ne bo volilna kampanja prinesla bistvenih novosti. Vendar so prvo novost zabeležili že danes, ko je golistični župan mesta Cherbourg Herbert napovedal, da bo glasoval «ne», in to zato, «da bi ostal zvest svojim idealom in načelom». Gre za prvega vidnega predstavnika golistične stranke DR, ki se je izrekel proti referendumu.

V dveh intervjujih listoma «La Croix» in «Le Figaro» je danes potrdil svoje nasprotovanje referendumu tudi predsednik senata Alain Poher, ki je poudaril protidemokratičnost enozborniškega sistema ter nestabilnost, do katere bi prišlo v Franciji, če bi senatu odvzeli njegovo politično funkcijo. «En sam odgovor na več vprašanj — je še izjavil Monnervillov naslednik — prisili državo, da se razdeli na dva tabora; to pa ni sprejemljivo v trenutku, ko bi bilo treba združiti Francoze, da bi se skupaj uprli težkim družbenim in gospodarskim problemom, ki tarejo našo deželo».

Tudi bivši finančni minister Giscard d'Estaing je danes pojasnil vzroke svojega nasprotovanja referendumu. Dejal je, da je uporaba referenduma priporočljiva samo v dveh primerih; če gre za zelo enostavno vprašanje, ali pa če je bil tekst predhodno proučen od pristojnega organizma, ki bi imel pravico izreči svoje mnenje ali ga spremeniti». Voditelj neodvisnih republikancev je v tej zvezi poudaril, da ima predlagani tekst 9.500 besed, 68 členov in 38 strani, poleg tega pa ga ni proučil noben parlamentarni organizem, ki bi imel možnost, da ga modificira. Po mnenju d'Estainga pa je nemogoče misliti, da bi vsak Francoz utegnil proučiti tekst do 27. aprila.

Giscard D'Estaing je tudi izrazil mnenje, da prebuja referendum v Francozih «staro težnjo, da se ločujejo», poleg tega pa spreminja v politično debato vprašanje, ki bi moralo biti zgolj tehničnega značaja. Bivši minister je končno dejal, da bo proti referendumu glasovala večina delavcev, študentov in intelektualcev.

Odprtje volilne kampanje je sovpadlo z zaključkom kongresa «Zveze mladih za napredek», se pravi golističnega mladinskega gibanja ki je bil v Strasbourgu. Režim je posebno poudaril važnost kongresa s tem, da se ga je udeležilo kar štirinajst ministrov. Skrbno je bil pripravljen tudi «koreografski» aspekt manifestacije, ki jo nekateri listi označujejo danes z «golističnim cirkusom».

Kljub prizadevanjem vlade pa je prišlo na kongresu do razkola (trije od voditeljev organizacije, med njimi tudi podpredsednik, so z nje izstopili), poleg tega pa je prišel na njem do izraza skrajno desničarski značaj zveze. List «Combat», katerega dopisnik je bil izključen iz kongresne dvorane, primerja mlade goliste s fašističnimi mladinskimi skupinami Mussolinija in Franca. Po mnenju lista temelji zveza na «ignoranci in nasilnem duhu», ter pripravlja «falango mladih fanatikov, pripravljenih na vse, predvsem pa na fašizem».

K razburkanju položaja pripomorejo tudi demonstracije trgovcev in obrtnikov na severu države. Tudi danes je prišlo v številnih mestih do demonstracij, katerih se je udeležilo na deset tisoče oseb, ki pa niso povzročile hujših incidentov.

Armstrong in Aldrin določena za odhod na Luno

HOUSTON, 14. — Ravnatelj programa «Apollo» George Low je izjavil, da sta bila vesoljca Armstrong in Aldrin določena za odhod na Luno z vesoljsko ladjo «Apollo 11». Low je dodal, da se načrti lahko še spremenijo, toda sedaj je določeno, da bo Armstrong prvi zapustil vozilo Lem, ki bo pristalo na Luni, in nekaj minut za njim bo vozilo zapustil tudi Aldrin. Ostala bosta 22 ur na Luni, medtem ko bo tretji vesoljec Collins nadaljeval polet z ladjo «Apollo 11» po tiru okoli Lune v višini 111 km. Večino 22 ur pa bosta Armstrong in Aldrin ostala v vozilu, da izvedeta vse priprave za hiter odhod vozila če bi bilo potrebno. Zatem bosta vesoljca počivala štiri ure in bosta končno odprla vratca.

Armstrong, ki bo prvi izstopil, bo najprej pobral vzorec luninih tal, zatem bo izstopil še Aldrin in ostala bosta 2 uri in 40 minut zunaj vozila. Ne bosta se oddaljila več kakor 30 metrov od vozila ter bosta zbirala vzorce luninih tal (skupno 11 kg). Razmestila bosta razne aparate ter posnela več slik. Ko se bosta vrnila v vozilo, bosta počivala druge štiri ure in se nato vrnila, da se združita z ladjo «Apollo 11». Predvideva se, da bodo «Apollo 11» izstrelili 16. julija. «Apollo 10» pa bodo izstrelili 18. maja. Tedaj bodo vesoljci leteli samo 16 km od Lune, ne da bi na njej pristali.

Ameriško vojaško letalstvo javlja, da so danes izstrelili z oporišča Vandenberg v Kaliforniji meteorološki satelit «Nimbus-3», ki je začel krožiti okoli Zemlje v višini 1.104 km.

«Izvestja» o NATO

MOSKVA, 14 — Glasilo sovjetske vlade «Izvestja» objavlja danes na prvi strani komentar o zaključkih ministrskega sveta NATO, ki da so bili «izredno šibki». List piše, da je italijanski zunanji minister Nenni predlagal, da bi NATO pozitivno odgovorila na «budimpeštanski poziv» ter podprl zamisel o vseevropski konferenci, medtem ko so bili drugi «bolj megleni».

Po mnenju «Izvestija» dokazuje končno poročilo, da so «ZDA bile in ostajajo gospodar bloka», medtem ko je ostala nespremenjena koncepcija, po kateri je NATO «svoto zavezništvo svetovne reakcije dvajsetega stoletja». Sistem stalnih posvetovanj, ki so ga predlagale ZDA, omejujejo po mnenju sovjetskega lista avtonomijo držav članic v zunanji politiki.

OB SUEŠKEM PREKOPU

Včeraj nov spopad na kopnem in v zraku

Kakor običajno povsem nasprotujoči si poročili dveh poveljstev

KAIRO, 14. — Egiptovsko vojaško poveljstvo je javilo, da so egiptovska letala sestrelila danes eno izraelsko letalo «Mirage» in zadela drugo letalo, ki sta kršili egiptovski zračni prostor nad Port Saidom in Suezom. Izraelska letala so bila prisiljena na umik.

Zadevno poročilo pravi, da je bilo eno egiptovsko letalo poškodovano in je bilo prisiljeno pristati na zahodnem bregu prekopa. Nekaj hiš je bilo poškodovanih. Zadevno poročilo pravi, da so Izraelci izgubili tudi sedem tankov, tri vozila, dve topovski bateriji in eno raketno izstrelišče.

Letalski dvoboj se je zaključil ob 14.30 na posredovanje opazovalcev OZN.

Kairski radio je javil, da se je po letalskem spopadu začel topniški dvoboj ob južnem delu prekopa.

Zvečer je egiptovsko vojaško poveljstvo javilo, da je topniški dvoboj trajal do 18.25 po krajevnem času. Poročilo dodaja, da so Izraelci po dveh urah molka začeli znova streljati.

V Tel Avivu pa trdijo vojaški predstavniki, da so izraelska letala sestrelila eno egiptovsko letalo, ki da je padlo na področje mesta Suez. V Tel Avivu trdijo, da so egiptovska letala «kršila izraelski zračni prostor nad Sueškim prekopom»; čeprav spada to področje k Egiptu in da se je letalski spopad začel eno uro potem, «ko so egiptovske sile začele streljati na izraelske položaje na področju Port Tevfika». Predstavnik je dodal, da sta bila dva izraelska vojaka lažje ranjena. Zanikal je, da so Egipčani sestrelili eno izraelsko letalo.

Poleg tega je predstavnik izraelske vojske sporočil, da je preteklo noč eksplodiral dinamitni naboj v nekem kibucu blizu libanonske meje in je močno poškodoval vodni rezervoar. Na istem področju so našli mino, blizu Nablusa pa so saboterji pretrgali številne telefonske zveze.

«Al Ahram» piše, da so egiptovske čete ob Sueškem prekopu stalno pripravljene za vsak primer. List dodaja, da egiptovske čete pričakujejo vsak trenutek, da izraelske čete začnejo z vzhodnega brega prekopa novo avanturo, da se maščujejo zaradi izgub v zadnjih štirih dneh.

Kakor poroča poveljstvo egiptovskih sil, so izraelske enote včeraj obstreljevale Ismailijo, in egiptovske sile so takoj odgovorile ter prisilile sovražnika k molku. Pozneje so Izraelci začeli znova streljati na egiptovske položaje. Sile ZAR so takoj odgovorile in uničile več izraelskih vozil ter razdejale nekatere postojanke.

V New Yorku se je kralj Husein pogovarjal danes 20 minut z glavnim tajnikom OZN U Tantom o stanju na Srednjem vzhodu.

Presaditev srca v Zürichu

ZUERICH, 14. — Danes so v kantonski bolnišnici v Zuerichu izvedli prvo presaditev srca. Operacijo je izvršil švedski profesor Ake Senning ki vodi kirurško kliniko.

Zvečer je profesor Jacques Rossier, ki je sodeloval pri operaciji, na tiskovni konferenci izjavil, da so presaditev izvedli s privolitvijo pacienta, ki je že šest mesecev trpel na srcu. Januarja letos ga je zadel infarkt in si ni mogel več opomoči. Pacient ima 54 let, njegovo ime pa še ni znano. Zatrjuje se, da je operacija dobro uspela in da je začelo novo srce po operaciji biti samo brez zunanjih dražljajev.

Sovjetska delegacija v Parizu

PARIZ, 14. — Sovjetska gospodarska delegacija z ministrom za trgovino Patoličevim na čelu, je dospela danes v Pariz, kjer se bo zadržala štiri dni na pogajanjih za obnovitev petletnega gospodarskega sporazuma med Francijo in SZ. Vse kaže, da bo nov sporazum pomenil znaten napredek v izmenjavah med obema državama.

Danes je dospel v Pariz na povabilo tamkajšnje občine tudi moskovski župan Promislov, ki bo ostal v francoski prestolnici pet dni.

Vreme včeraj: Najvišja temperatura 10, najnižja 6,2, ob 19. uri 9 stop., zračni tlak 10,2 rahlo narašča, veter 17 km severovzhodnik, sunki 35 km, vlaga 40 odst., nebo 9/10 pooblačeno, morje rahlo razgibano, temperatura morja 10 stop., dežja je padlo 0,5 mm

Tržaški dnevnik

Danes, TOREK, 15. aprila HELENA
Sonce vzide ob 5,19 in zatone ob 18,51 — Dolžina dneva 13.32 — Luna vzide ob 4.42 in zatone ob
Jutri, SREDA, 16. aprila BOZA

TISKOVNA KONFERENCA PREDSEDNIKA TRG. ZBORNICE

Danes po 10 letih občni zbor pokrajinske gospodarske konzulte

Pregledali bodo delo, ki so ga konzulta in njeni odseki opravili v zadnjih letih - Na občni zbor povabljenih 160 strokovnjakov

Kakor že napovedano, bo jutri popoldne na trgovinski zbornici po 10 letih ponovno redni občni zbor Pokrajinske gospodarske konzulte, posvetovalnega odbora, ki ima nalogo, da daje pobude in izraža mnenja izrśnemu odboru zbornice glede problemov gospodarskega značaja.

Predsednik zbornice dr. Caidassi je včeraj dopoldne priredil tiskovno konferenco, na kateri je prikazal glavna vprašanja, o katerih bo govor na jutrišnjem zboru. Tiskovne konference so se udeležili tudi glavni ravnatelj ustanove dr. Steinbach, nekateri člani izvršnega odbora in drugi funkcionarji, ki so z dodatnimi pojasnili izpopolnili izvajanja glavnega referenta dr. Caidassija.

Na zboru bodo predvsem pregledali delo, ki so ga trgovinska zbornica, pokrajinska gospodarska konzulta in njeni posamezni odseki, opravili v zadnjih 10 letih, ter začrtali glavne smernice za bodoča prizadevanja. Zakaj se konzulta ni ves ta čas sestajala, ni povsem jasno. Po pravilniku bi si morali njeni redni občni zbori slediti v polletnih presledkih, saj je v členu 7 pravilnika določeno, da se konzulta sestaja februarja in oktobra vsakega leta. Konzulta šteje danes osem odsekov: odsek za industrijo, zunanjo trgovino, notranjo trgovino, turizem in prireditve, pomorstvo, promet po kopnem in po zraku, kredit in zavarovalstvo, kmetijstvo in gozdarstvo. Iz navedenega je razvidno, da organ nima posebnega odseka za obrtništvo, to pa zaradi tega, ker deluje v Trstu stalna pokrajinska komisija za to panogo, ki se redno sestaja in ki bo s svojimi zastopniki tudi prisotna na jutrišnjem zboru. Če upoštevamo, da štejejo posamezni odseki konzulte 143 rednih in 8 dodatnih članov, pokrajinski odbor za obrtništvo pa 9 članov, potem je bilo na jutrišnji zbor povabljenih kar 160 strokovnjakov z vseh gospodarskih področij.

Na zboru bodo nadalje razpravljali o pristojnostih zbornice in njenih organov, oziroma o vlogi, ki jih prva in drugi imajo v okviru dežele Furlanije - Julijske krajine. V nekaterih primerih so se namreč v bližnji preteklosti pojavljale zahteve, naj bi zbornica prevzemala po bude ali celo reševala določene gospodarske probleme, za kar pa ni ma pristojnosti. Prav tako se je po ustanovitvi dežele Furlanije - Julijske krajine v nekaterih krogih naglašala umestnost, da bi vloge trgovinske zbornice oziroma pokrajinske gospodarske konzulte prevzeli nekakšni stalni odbori pri deželni upravi.

Nadaljnji predmet razgovorov na zboru bo današnji gospodarski položaj v tržaški pokrajini in v deželi Furlaniji - Julijski krajini, s posebnim poudarkom na industriji, zunanji in notranji trgovini, pristaniških dejavnostih, pomorstvu, prometu in turizmu.

Jutri spet seja deželnega sveta

Po velikonočnem premoru se bodo jutri spet začele seje deželnega sveta. Jutrišnja seja, ki se bo začela ob 9.30, bo posvečena odgovorom svetovalcev in resolucijam. Danes popoldne bo, kot običajno, seja deželnega odbora, dopoldne pa bosta dve seji deželnih komisij.

Ob 9.30 se bo pod predsedstvom svetovalca Dal Masa sestala druga komisija za kmetijstvo, ki bo začela z razpravo o zakonskem osnutku glede ustanavljanja in upravljanja lovskih rezervatov v naši deželi. Pri sestavljanju zakonskega osnutka so upoštevali načelo o lovskih rezervatih, ki je veljalo tudi za dosedanje zadevne deželne zakone. Z novim osnutkom zakona seveda ne bo pogojena bodoča rešitev problemov, ki se tičejo splošne ureditve lova. O tem bodo na deželi v bližnji prihodnosti še razpravljali in sklepali. Pri tem moramo ponovno opozoriti na pritožbe in zahteve prizadetih kmetovalcev na Tržaškem, ki jih je Kmečka zveza že prikazala pristojnim organom. Gre namreč za priznanje škode in izplačila odškodnine, ki jo zahtevajo kmetje, zlasti cvetličarji in vinogradniki ker jim fazani, srne in druga divjad žre pridelek in povzroča precejšnjo škodo. Prav tako treba pravično rešiti vprašanje odnosov med občinskimi upravami in lovskim združenjem, zlasti glede določitve izplačila najemnin in jamstev za spoštovanje pravic kmetov.

Dopoldne se bo sestala tudi četrta komisija za industrijo, trgovino in obrt, ki bo pod predsedstvom svetovalca Metusa začela razpravljati o zakonskem osnutku glede juridične ureditve obrtništva. Namen zadevnega zakonskega osnutka je v tem, da se rešijo problemi glede struktur in norm, tako da se tudi obrtništvo vključi v socialno in gospodarsko življenje dežele.

KLJUB HUDEMU SNEŽNEMU NEURJU

Počastitev 71 talcev na Općinah ob 25-letnici njihove mučeniške smrti

Po položitvi vencev sta na kratko spregovorila Miro Kapelj v slovenščini in Eugenio Laurenti v italijanščini, zbor «Vasilij Mirk» pa je zapel žalostinko

Predvčerajšnjim ob 16. uri popoldne se je pred spomenikom 71 talcev, ki so jih nacisti in fašisti ustrelili pred 25 leti blizu strelišča na Općinah, kljub slabemu vremenu zbralo precejšnje število ljudi, ki so se ob tej pomembni obletnici hoteli oddolžiti spominu tistih, ki so padli zaradi svojega narodnega in političnega prepričanja.

Spričo nenaklonjenosti vremena je bila spominska svečanost skrčena po obsegu na najnujnejše. Najprej so predstavniki raznih organi zacij položili vence na spomenik talcev. V imenu SKGZ sta se s položitvijo venca oddolžila dr. Angel Kukanja in Niko Škamperle. Vence so položili tudi predstavniki raznih protifašističnih organizacij ter tržaške federacije KPI. Med prisotnimi na žalni svečanosti smo opazili tudi senatorja prof. Paola Semo, poslanca Albina Škerka, sekretarja KP Antonina Cuffara, Eugenia Lauretija in prof. Monfalcona.

Nato je v slovenščini spregovoril prisotnim Miro Kapelj, ki je v uvodu orisal tisti tragični dan, ko so nacisti umorili 71 nedolžnih žrtev. Posebej je treba omeniti zadnji del Kapljevega govora, kjer je govornik ostro kritiziral domače občinske oblasti, ker niso poimenovale na Općinah ulic po imenu mučenikov, kot je bila želja domačinov.

V italijanščini je nato na kratko spregovoril Eugenio Laurenti v imenu združenja partizanov in drugih protifašističnih organizacij.

Na kraju je pevski zbor «Vasilij Mjrk» s Proseka - Kontovela zapel žalostinko «Žrtvam».

Zaradi neljube pomote v članku 3. aprila, ko so izpadla nekatera imena, objavljamo imena in kraj rojstva vseh 70 žrtev. (Pokopani so v skupnem grobišču na pokopališču pri Sv. Ani):

Bani-Ban Viktor, (kraj rojstva: Vinec), *Berni Franc* - Studenec, *Blažina Rudolf* - Trst, *Božič Anton* - Pulj, *Božič Igor* - Split, *Brajdih Alojz* - Vel. Polje, *Brandolin Ermes* - Trst, *Brezza Giuseppe* - Carpano-Albano, *Costanzo Vincenzo* - Lovran, *Creglia Giovanni*, *Deklevа Stanislav* - Trst, *Deklič Josip* - Vila Dekli-Poreč, *Della Valle Pietro* - Koper, *Deudič Josip* - Pazin, *Di Nardi Mario* - Pulj, *Dinicolo Domenico* - Cres, *Divito Nicola* - Cres, *Duca Giovanni* - Poreč, *Fiorentini Antonio* - Split, *Fioretto Emilio* - Trst, *Frančiškovič August* - Reka, *Franza Anton* - Gračišče-Koper, *Galovič Sergej* - Reka, *Geriac Ivan* - Vršar-Istra, *Gerlac Natale* - Vršar-Istra, *Grenko Milan* - Reka-Sušak, *Juretič Alojz* - Kastav-Reka, *Jurcan Simon* - Jurcane - Vršar-Istra, *Karlič Matija* - Kverlice, *Karan Julij* - Turopolje, *Kinkela Franc* - Zvoneče-Matulje, *Kjuder Viktor-Slavko* - Kazlje-Sežana, *Koljevina Marko* - Cres, *Kovačič Ivan* - Sv. Pankracij, *Krevatin Josip* - Smarje-Koper, *Maglić Dušan* - Sušak, *Mareston Edvard* - Višnjan, *Matulič Krištof* - Zagorje, *Meriggioli Antonio* - S. Vincent-Pesano, *Mijančić Joakin* - Bujiči-Poreč, *Mijančić Marko* - Bujiči-Poreč, *Morgan Paolo* - Koper, *Oblak Leopold* - Ilir. Bistrica, *Oscari Ivan* - Barban-Labin, *Pecchiar-Pečar Santo* - Trst, *Perna Vincenzo* - S. Stefano Asprom., *Poljačan Rafael* - Banjaluka, *Poropat Ivan* - Dane, *Radivoj Ivan* - Gabonjin-Krk, *Rusnjan Ivan* - Pulj, *Saraga Vincenc* - Uljan, *Scrocco Stanislav* - Nevikani, *Segala Matija* - Rovinj, *Simonof Vincenc* - S. Eufemia, *Skerjanc August* - Bazovica-Trst, *Sottar David* - Sušak, *Stanič Ivan* - Vinec, *Strukelj Franc* - Zavrh-Ljubljana, *Tenčič Karel* - Boljun-Pazin, *Thomas Vincenc* - Uljan, *Tončič Anton* - Gradišče, *Tuhtar Jožef* - Cres, *Ukmar Ivan* - Proseк, *Umer Marija* - Marezige, *Vadnal Milan* - Studeno-Postojna, *Viti Antonio* - Viletti, *Žagar Matija* - Čavle - Reka, *Žorza Josip* - Cirites, *Zuppet Bruno* - Izola, *Zvokelj Josip* - Slap-Vipava.

Tržaški Teatro Stabile na turnejo po Istri

Tržaško italijansko gledališče Teatro Stabile bo tudi letošnjo spomlad opravilo turnejo po istrskih mestih, kjer je lani uprizorilo Goldonijevega «Lažnivca» in igro «La commedia degli Zanni».

Za tokratno gostovanje je izbralo iz svojega letošnjega repertoarja Tomizzovo priredbo teksta Giulia Cesareja Croceja z naslovom «Bertoldova zgodba», s katero bo nastopilo danes v Izoli, jutri v Pulju, v četrtek v Dinjanu, 18. in 19. v Rovinju, 21. v Labinu in 22. v Piranu.

Kot prejšnja, sloni tudi to gostovanje na sodelovanju z italijanskim dramskim gledališčem z Reke.

Gledališča

Verdi

Četrti koncert spomladanske simfonične sezone bo v sredo, 16. t.m. ob 21. uri. Orkester gledališča Verdi bo dirigiral Peter Maag, kot solist pa bo nastopil čelist Wolfgang Boettcher, ki ga tržaško občinstvo pozna še z nastopa na zadnjem koncertu za nagrado mesto Trsta.

Spored obsega: Mozart — Simfonija n. 34 K 338; Schumann — Koncert za čelo in orkester op. 129; Ravel — Valses nobles et sentimentales; Strauss — «Don Giovanni», simfonična pesnitev op. 20.

Pri blagajni gledališča se nadaljuje prodaja vstopnic.

Teatro Stabile

Po slovesu Adriane Asti, Mariangele Melato in Franca Interlenghija, bo od četrtka, 17. do nedelje, 20. igralska skupina «Serenissima» nastopala z zabavno komedijo «Dvaindvajset načinov kako imeti sina» Cila in Mazzucca. Nastopajo Tonino Micheluzzi, Andreina Carli in Giorgio Gusso. Predstava je izven abonmaja, abonenti na sezono Teatro Stabile imajo običajni popust.

Kino

Nazionale 15.30 «Per un pugno di dollari». Clint Eastwood, G. M. Volonte. Technicolor.
Grattacielo 15.30 «Metti, una sera a cena» J. L. Trintignant, L. Capolicchio. T. Musante. Technicolor. Prepovedano mladini pod 18. letom.
Eden 16.00 «La Chamade». Catherine Deneuve, Michel Piccoli.
Fenice 15.00 «Gli intoccabili» J. Cassavetes, B. Ekland, G. Ferzetti. Technicolor. Prepovedano mladini pod 18. letom.
Excelsior 15.30 zadnja predstava ob 22.10 «Diario di una schizofrenica». Technicolor.
Ritz 16.00 «La battaglia del Sinai» Assaf Dayan. Technicolor.
Alabarda 16.00 «Una piccola ragazza calda». L. Bergman. Prepovedano mladini pod 18. letom.
Moderno 16.00 «Odia il prossimo tuo». Nicoletta Macchiavelli, George Eastman, Clyde Garner. Technicolor.
Filodrammatico 16.00 «Poor cow». Carol White, Terence Stamp. Technicolor. Prepovedano mladini pod 18 letom.
Aurora 16.30 «Serafino». A. Celentano. Technicolor. Prepovedano mladini pod 14. letom.
Cristallo 16.30 «2001: Odissea nello spazio». Technicolor. 70 mm.
Capitol 16.30 «L'incendio di Mosca». Ludmila Saveljeva, Sergej Bondarčuk. Technicolor.
Impero 16.30 «Sissignore». Technicolor.
Vittorio Veneto 15.30 «Viva, viva Villa». Y. Brynner, R. Mitchum, M. G. Bucella. Technicolor. Prepovedano mladini pod 14. letom.
Astra — Zaprto.
Ideale 16.00 «5 dollari per Ringo». Anthony Taber, Vicky Lagos, Janette Rock.
Abbazia 16.00 «Cordura». R. Hayword, G. Cooper.

KINO «IRIS» PROSEK

danes ob 19.30 Cinemascope barvni dramatični film:
COL CUORE IN GOLA
Igrajo: Jean L. Trintignant — Ewa Aulin. — Mladini pod 18. letom prepovedan vstop.

Včeraj - danes

ROJSTVA, SMRTI IN POROKE

V dneh 13. in 14. aprila 1969 se je v Trstu rodilo 15 otrok, umrlo pa je 24 ljudi.

UMRLI SO: 80-letna Bianca Margherita Marcuzzi vd. Seyer, 81-letna Chiara Budicin vd. Devescovi, 76-letna Giovanna Starec vd. Krecic, 77-letni Temistocle Zalacosta, 80-letna Addina Goracuchi por. Riavini, 75-letni Francesco Furlan, 76-letni Giuseppe Dagri, 76-letni Nicolò Zuanni, 72-letna Giuseppina Burlovich vd. Sepin, 71-letni Olivo Seirani, 44-letna Regina Vigini por. Satti, 77-letni Giuseppe Krasovic, 72-letna Maria Delfabro vd. Umek, 77-letni Francesco Debrilli, 51-letni Giovanni Umer, 57-letni Mario Novsak, 80-letni Cosimo Izzinosa, 81-letni Pietro Vicos, 71-letna Luigia Pascutto por. Bratti, 72-letni Mario Pontoni, 79-letna Antonia Degrassi vd. Bearzotti, 49-letni Marino Veronese, 89-letna Emma Zollia vd. Seghini, Manuela Serli, stara 9 mesecev.

DNEVNA SLUŽBA LEKARN (od 13. do 16. ure)

Biasoletto, Ul. Roma 16, Davanzo, Ul. Bernini 4, Benussi, Ul. Cavana 11, Sponza, Ul. Montorsino 9 (Rojan).

NOČNA SLUŽBA LEKARN (od 19.30 do 8.30)

Vielmetti, Trg della Borsa 12, Centauro, Ul. Rossetti 33, Alla Madonna del Mare, Largo Piave 2, Sant'Anna, Erta di S. Anna 10.

GLASBENA MATICA - TRST

V soboto, 19. aprila, 1969, ob 21. uri v Kulturnem domu, Ul. Petronio 4

HARMONIKE NA ODRU

Sodelujejo: gojenci šole Glasbene matice (solisti, duo, kvartet, otroški in mladinski ansambel)
ansambel Miramar
trio Bordon

solisti: Anton Birtič
Oskar Kjuder
Gianni Bogatec
Bruno Bordon
Janko Grilanc
Nadja Kriščak

Rezervacija in prodaja vstopnic v pisarni Glasbene matice Ul. R. Manna 29 (tel. 29-779) od četrtka dalje ter eno uro pred pričetkom koncerta pri blagajni Kulturnega doma.

Dekliči in fantiči! vsa mladina naša!

VRSTNIKI VAŠI PRIPRAVILI SO PRIREDITEV NA DAN ČETRTKA POD NASLOVOM

Ob uri 18. začetek

V KULTURNEM DOMU NA ČETRTEK, NE NA PETEK.
Vstopnina lir okroglih sto.

slovenska prosvetna zveza

Slovensko gledališče v Trstu

Danes, 15. t. m., ob 20. uri v PIRANU,
Jutri, 16. t.m., ob 16. in 20. uri v KOPRU

Titus Maccius Plautus

AMFITRUO

V soboto, 19. t. m., ob 21. uri v kinodvorani v BAZOVICI

Neil Simon

ZARES ČUDEN PAR

komedija v treh dejanjih

V nedeljo, 20. t.m., ob 16. uri v Kulturnem domu (OKOLIŠKI ABONMA)

Titus Maccius Plautus

AMFITRUO

SPDT vabi člane in prijatelje v petek, 18. t.m., ob 20.30 v Gregorčičevo dvorano v Ul. Geppa 9 na

FILMSKI VEČER

Na sporedu posnetki s III. zimskih športnih iger in nekaterih izletov SPDT.

vabi člane na 2. redni občni zbor, ki bo v četrtek, 24. t. m., ob 20.30 v prvem sklicanju in ob 21. uri v drugem sklicanju v Mali dvorani Kulturnega doma.

Prosvetno društvo Slavko Škamperle priredi dne 25. aprila enodnevni izlet v Beneško Slovenijo. Čedad, Trčmun in okolico z obiskom prosvetnega društva Ivan Trinko v Čedadu. Vpisovanje na sedežu društva na stadionu «Prvi maj» Vrdelska cesta 7.

Fotografije, ki so bile posnete 30. marca v Kulturnem domu na proslavi 80-letnice Ciril Metodovih šol, so na ogled v Tržaški knjigarni Ul. sv. Frančiška 20.

Razstave

V umetnostni galeriji «Barisi» v Ulici Rossetti 8 razstava slikarke Radenke Birsa. Razstavlja 25 risb z motivi rož, drevja in Krasa. Slikarka se je rodila na Brjah v Vipavski dolini, živi in dela pa v Trstu. Razstava bo odprta vsak dan do 23. t.m.

* * *

V umetnostni galeriji «La Lanterna» v Ul. S. Nicolò 6 je od 12. aprila do 2. maja razstava del Giacoma Balla (1871-1958) in Enrica Prampolinija (1895-1956).

Prispevajte za **DIJAŠKO MATICO!**

Danes, 15. aprila, bo predaval v Slovenskem klubu prof. Sandi Sitar iz Nove Gorice

Predmet predavanja:

SLOVENSKA LJUDSKA KULTURA

s polurno filmsko spremljavo

Začetek ob 20.30.
Vljudno vabljeni.

V petek, 18. aprila, ob 21. v Kinu «Iris» na Proseku

KONCERT

pevskega zbora «Vasilij Mirk»

ob podelitvi Gallusovih znakov pevcem in Gallusove plakete zboru.

Vljudno vabljeni!

PROSVETNO DRUŠTVO SLAVKO ŠKAMPERLE

priredi v četrtek, 17. t. m. ob 20.30 predavanje

Po Pohorju in Kamniški

Predaval bo Lojze Abram

PROSVETNO DRUŠTVO VESNA
Sv. Križ

vabi člane na

REDNI OBČNI ZBOR

ki bo 19. t. m. v dvorani Albert Sirk.

Začetek ob 20.30 v prvem sklicanju, ob 21. uri v drugem sklicanju ob vsakem številu članov.

Razna obvestila

Vse člane godbe Rinaldi prosimo, da se zberejo v torek, 15. aprila, ob 20. uri v dvorani Ljudskega doma v Ul. Madonnina 19, ker se bodo začele vaje za nastop na prvomajski povorki. Vaje bodo vsak torek in petek. Ker so vaje v ožjem merilu, toplo priporočamo udeležbo vsem članom in priporočamo točnost.

Odbor godbe «Rinaldi»

* * *

SPDT javlja svojim članom, da bo odborova seja vsako sredo ob 21. uri na društvenem sedežu v Ul. Ruggero Manna 29.

Izleti

Prosvetno društvo France Prešeren v Boljuncu priredi v nedeljo, 27. aprila, enodnevni izlet v Velenje ob petdesetletnici ustanovitve OF slovenskega naroda. Vpisovanje pri Slavi Sirk.

* * *

SPDT priredi v nedeljo, 27. aprila, spomladanski izlet na Cavenjanje v Ulici Geppa 9.

SOŽALJE

Zveza vojnih invalidov NOB tržaškega ozemlja izreka svojcem ob smrti svojega člana Marija Nemca iskreno sožalje.

V GOREČEM AVTU PO TRČENJU V DROG PRI SV. ANI

Po treh urah groznega trpljenja je podlegel strahovitim opeklinam

Nesrečnež, ki se je v nočnih urah vračal domov v Lakotišče, je bil po prevozu v bolnišnico še pri polni zavesti in je povedal svoje ime - Vsa prizadevanja zdravnikov so bila zaman

Ivan Umer

Po treh urah strašnega trpljenja je prejšnjo noč ob 2.50 izdihnil na dermatološkem oddelku tržaške bolnišnice 52-letni zidar Ivan Umer, doma iz Lakotišča pri Dolini, ki se je v nedeljo opolnoči ponesrečil v spodnjem delu Istrske ceste, nedaleč od pokopališča pri Sv. Ani.

Umer se je s svojim avtom NSU Prinz, ki ga je kupil pred nekaj dnevi, peljal proti domu. Preko Sv. Jakoba je zavil na Istrsko ulico in nato nameraval dalje mimo nogometnega igrišča pri Sv. Ani skozi industrijsko pristanišče domov, kamor pa ni dospel. Strašna usoda se mu je dopolnila na ovinku v spodnjem delu Istrske ceste, malo pred križiščem. Avto, ki je v pozni nočni uri, ko so ceste razmeroma prazne, hitel s precej veliko hitrostjo, je morda zaradi nenadne voznikove slabosti vrglo na ovinku naravnost v jekleni drog cestne razsvetljave. Pri tem je prednji del avta dobesedno presekalo na dvoje. Kovinski deli so pa pri trčenju povzročili iskro, ki je v trenutku vnela bencin, ki se je razlival iz razbitega rezervoarja. Avto se je še nekajkrat zakotalil po cesti, medtem pa so ga plameni ovili v svoj objem in zajeli tudi nesrečnega voznika, ki se je po nečloveških naporih le izvlekel iz gorečega avtomobila. Sile so mu popustile prav tedaj, ko bi lahko dosegel cesto izven območja gorečega vozila. Tedaj se je zgrudil in se v trenutku spremenil v strašno živo baklo.

Prisotni, ki so sledili nesreči, si niso upali z golimi rokami do gorečega avtomobila, ob katerem se je zvijal v plamenih nesrečni moški. Nekdo je stekel h karabinjerski postaji, od koder so takoj obvestili orožnike, Rdeči križ in gasilce. Ti so prihiteli na kraj nesreče nekaj trenutkov pred reševalno ekipo Rdečega križa. Z ročnimi brizgalkami so pogasili plamene, ki so medtem nesrečnemu moškemu že popolnoma prežgali oblačila ter načeli kožo in meso.

Naložili so ga na rešilni avto in ga z vključenimi sirenami odpeljali v bolnišnico, kjer ga je dežurni zdravnik nemudoma odpravil na dermatološki oddelek, čeprav je bilo upanje za rešitev hudo opečenega ponesrečenca zelo majhno. Kljub strašnim opeklinam in deloma prežganemu jeziku je moškemu vseeno le uspelo povedati, da je doma od Domja in skušal je tudi povedati svoje ime. Ko pa je opazil, da ga prisotni ne razumejo, je dokal razločno zamomljal: «Jutri vam bom bolje pojasnil vse.»

Zdravniki in bolničarji so skušali nesrečniku pomagati, toda vsaka pomoč je bila zaman. Smrt je nastopila nekaj ur kasneje.

Medtem so karabinjerji na osnovi evidenčne tablice ugotovili istovetnost do tedaj neznanega ponesrečenca. Ime mu je — kot smo že napisali — Ivan (Giovanni) Umer in je doma iz Lakotišča št. 296, v dolinski občini.

Lovriha izvoljen v svet Zveze krajevnih avtonomij

V novi vsedržavni svet Zveze krajevnih avtonomij in ustanov, bivše Zveze demokratičnih občin, izvoljen v Bologni, kjer je bil vsedržavni kongres organizacije, je bil izvoljen tudi deželni svetovalec in župan dolinske občine Dušan Lovriha.

O vprašanjih slovenske manjšine je na tem kongresu govoril tudi deželni svetovalec Arnaldo Baracetti.

Vabilo

Redni občni zbor Sindikata slovenske šole v Trstu se nadaljuje v petek, 18. aprila ob 17.30 v mali dvorani Kulturnega doma.
Na dnevnem redu:
Izvolitev odbora
Razno.
Predsedstvo delovnega odbora

Zdravstveno in higiensko nadzorstvo v marcu

V preteklem mesecu marcu se je nadzorna služba občinskega oddelka za zdravstvo in higieno zanimala, poleg rednega nadzorovanja proizvodnih podjetij in skladišč, ki se ukvarjajo s proizvodnjo oziroma razdeljevanjem jestvin, pijač in sorodnih proizvodov, tudi z vso proizvodnjo in trgovinsko dejavnostjo na področju jestvin in pijač, ki se lahko hitro pokvarijo. Tehnično osebje oddelka je nadalje v preteklem mesecu marcu pregledalo 57 stanovanj, ki stanovalcem ne nudijo jamstev, kot jih predvidevajo zakoni oziroma občinska pravila. Po vseh teh pregledih so bila izdana predpisana potrdila.

Osebje oddelka je v minulem mesecu opravilo vsega skupaj 3.956 pregledov. V skladiščih, oziroma proizvajalnih ali prodajnih obratih, je prevzelo 168 vzorcev jestvin in pijač in jih poslalo v analizo kemijskemu oddelku laboratorija za higieno in profilakso. 117 vzorcev so poslali mikrografskemu institutu istega laboratorija, 6 pa Vsedržavni ustanovi za riž.

V omenjenem mesecu so fukcionarji oddelka kaznovali 12 kršitelj ev krajevnega pravilnika o higieni, pet primerov pa so prijavili sodnijskim oblastem.

Deželni prispevek za sejme in razstave povišan na 75 milijonov lir

Na predlog odbornika za industrijo in trgovino je deželni odbor na svoji zadnji seji sklenil nameniti ustanovam, ki se ukvarjajo z organizacijo sejmov, razstav, tekmovanj, kongresov in podobno v okviru Furlanije-Julijske krajine, skupen prispevek 75 milijonov lir za leto 1969. Prispevki, ki jih je deželna uprava podeljevala v zadnjih letih v smislu zakona štev. 23 iz leta 1965, so se postopoma večali. V letu 1965 so znašali 27 milijonov, v letu 1966 42,4 milijona, v letu 1967 49,5 milijona, v letu 1968 62,85 milijona ter bodo kakor rečeno v letošnjem letu dosegli 75 milijonov lir.

Med petimi ustanovami, ki bodo deležne deželnega prispevka, je tudi tržaški velesejem. Deželna uprava podeljuje nadalje vsako leto še 80 milijonov lir v podobne namene in vedno v smislu zakona št. 23. Tako bo letos podelila 50 milijonov razstavljavcem iz Furlanije-Julijske krajine, ki bodo sodelovali na sejmih in razstavah doma in v tujini, drugih 30 milijonov pa bodo izdali za uradno sodelovanje deželne uprave na raznih sejemskih prireditvah

Danes praznuje svoj 60. rojstni dan
JOŽE GORKIČ
Ob lepem jubileju mu iskreno čestitajo in želijo še mnogo srečnih let žena ter hčerka in sin z družinama.
Čestitkam se pridružuje Primorski dnevnik.

SKLEP PRVE SEJE GLAVNEGA ODBORA KZ

Kmečka zveza se bo udeležila kongresa Vsedrž. zveze kmetov

Zastopala jo bosta Lucijan Volk in Slavko Štoka
Sestanki po vaseh o vprašanju jusarskih zemljišč

V soboto je bila prva seja glavnega odbora Kmečke zveze, ki je bil potrjen na zadnji letni skupščini. Glavna točka dnevnega reda je bila razprava o tezah vsedržavnega sveta Vsedržavne zveze kmetov (Alleanza Nazionale dei Contadini) za kongres zveze ki bo v Rimu 17., 18. in 19. t.m. Ker je Kmečka zveza včlanjena v to vsedržavno zvezo kmetov kot neodvisna kmetijska organizacija v tržaški pokrajini, so člani glavnega sveta najprej proučili teze, ki se nanašajo na preteklo in sedanje stanje ter na perspektive kmetijstva v Italiji, ki brede v zadnjih letih v vedno večje težave.

Člani glavnega odbora Kmečke zveze so izvolili Lucjana Volka in Slavka Štoko za delegata na vsedržavnem kongresu. V razpravi je bil govor predvsem o tem, kaj in kako naj delegacija KZ nastopi na kongresu. Sklenjeno je bilo, da bo podano poročilo v slovenščini, nato pa bo prečitano še v italijanščini. Poročilo delegacije tržaške Kmečke zveze naj bi zajelo najvažnejša vprašanja kmečke lastnine v tržaški pokrajini in predvsem vprašanje razlastitev, ki je še vedno pereče, tržaškega regulacijskega načrta, ki določa kmetijska in polkmetijska področja v luči spreminjevalnih predlogov deželne uprave (o čemer smo že nekaj pisali v našem listu), vprašanje nedeljskih izletnikov, ki še vedno povzročajo okoliškim kmetom v vseh naših občinah škodo na travnikih in njivah in važno vprašanje lova in divjadi v tržaški pokrajini.

O vseh teh vprašanjih je Kmečka zveza že mnogokrat odločno nastopila pri pristojnih deželnih in krajevnih oblasteh ter jih opozorila zlasti na škodo, ki jo trpijo naši kmetje zaradi pomanjkanja varstva kmečke lastnine in naseljevanja divjadi v lovske rezervate, ki dela kmetom škodo, za katero pa se noče nobena pristojna ustanova obvezati, da jo bo poravnala.

Po razpravi o vsedržavnem kongresu je bilo sklenjeno, da Kmečka zveza priredi sestanke po posameznih vaseh o vprašanju jusarskih zemljišč. Prvi sestanek je bil določen za jutri na Repentabru. Poleg tega pa je glavni odbor sklenil, da Kmečka zveza skliče v Trstu širši sestanek v obliki okrogle mize o jusarskih zemljiščih v tržaški pokrajini, na katerega bodo povabljeni tudi predstavniki prizadetih ustanov in razni strokovnjaki.

Na sestanku je glavni odbor potrdil vse prejšnje komisije KZ, ki se ukvarjajo s posameznimi vprašanji. Poleg tega je bil govor tudi o izdajanju periodičnega lista Kmečke zveze, s katerim naj bi seznanjali vse kmete o kmetijskih vprašanjih, objavljali razna sporočila ki zanimajo kmete, ter jih obveščali o delovanju Kmečke zveze.

Danes v Nabrežini občinska seja

Danes ob 18. uri bo v Nabrežini seja občinskega sveta, na kateri se bo nadaljevala razprava o občinskem proračunu za leto 1969. Za sejo je precejšnje zanimanje, ker bodo na dnevnem redu verjetno izjave predstavnikov svetovalskih skupin. Kakor smo izvedeli, se bo seje udeležil tudi vodja komunistične svetovalske skupine in poslanec Albin Škerk.

Jutri ob 20. uri bo seja občinskega sveta v Miljah, ki bo nadaljevala z razpravo o točkah dnevnega reda spomladanskega zasedanja, v katerem je tudi občinski proračun in proračun občinskega podjetja ACNA za leto 1969.

ŽRTEV HUDEGA NEDELJSKEGA NEURJA?

Na poti pri Mačkovljah so našli mrtvo domačinko

Vse kaže, da jo je med potjo k maši v Štramar podrl sunek burje, pri čemer je izgubila zavest in nato umrla v mrazu zaradi kapi

Včeraj zjutraj je na poti v Mačkovlje delavec Ladislav Kodrič iz Trsta, kjer stanuje v Ul. Mascagni 7, našel mrtvo žensko, v kateri so pozneje spoznali domačinko Uršulo Križmančič, ki je izginila zdoma že v nedeljo zjutraj. Odpravila se je, kakor po navadi, k maši v Štramar in se napotila po sicer manj znani poti med njivami in brajdami. Tu jo je zalotilo neurje, ki je razsajalo v nedeljo zjutraj in močan sunek burje jo je po vsej verjetnosti podrl na tla, kjer je nezavestna obležala. Starost je potem opravila svoje, kajti umrla je zaradi nenadne srčne kapi, ki jo je povzročil mraz v nezavesti.

Mrtvo žensko je pregledal sodni zdravnik, ki so ga poklicali dolinski karabinjerji. Izdal je tudi dovoljenje za prenos pokojnice domov, v Mačkovlje, kjer je stanovala v hiši št. 53.

Vest o nenadni in nepričakovani smrti domačinke je globoko pretresla vaščane in vse, ki so pokojnico poznali.

Okvare na naftovodu zaradi hudega neurja

Ko smo si že mislili, da je, čeprav pozno, prišla spomlad, se je v nedeljo vreme nenadoma poslabšalo, temperatura je znatno padla, nekaj ur je lilo kot iz škafa, na Općinah, v Bazovici in povsod na Krasu pa je snežilo in se je zdelo, da se je spet vrnila zima, saj je bila vsa pokrajina pod belo odejo. Zaradi brozge je bila vožnja po cestah na Reko in v Ljubljano precej nevarna. Snežilo je tudi v notranjosti Istre in Učka ter Slavnik sta spet dobila belo kapo. Včeraj so se razmere zboljšale in kaže, da ne bo hudega.

Močan naliv v nedeljo je povzročil precejšnjo škodo, približno 4 milijone lir pri napravah naftovodnega terminala. Glinščica je namreč zelo narasla in voda je nanesla razne odpadke, veje itd. Ob železni pregraji blizu rezervoarjev se je vse to nakopičilo, voda ni mogla odtekati in je preplavila področje, kjer so rezervoarji, 30 cm visoko. Zaradi tega so poklicali gasilce, ki so odstranili odpadke, grmičevje in veje, da je voda lahko odtekla. Kljub temu pa so nastale okvare na napravah in so bile poškodovane zlasti varovalke.

Nesreča delavca

Ob 18.40 so sinoči sprejeli na nevrokirurški oddelek tržaške glavne bolnišnice 58 let starega mizarja Giovannija Ramanija z Rocola 54, ki se je ponesrečil pri raztovarjanju zabojev s steklom z nekega tovornjaka v Ul. F. Gioia 5.

Zaboj je držal mizar, ki je tam delal po naročilu podjetja «Italiana Checchin», z obema rokama in se torej ni mogel ubraniti udarca kovinske cevi, ki je zdrsnila preko stranice in ga oplazila po obrazu. Pri tem se je močneje ranil pod očesom in začel krvaveti. Na kraj nesreče so takoj poklicali rešilni avto RK, s katerim so ga prepeljali v bolnišnico. Dežurni zdravnik je napovedal prognozo zdravljenja od 10 do 12 dni.

OB OBISKU PREDSEDNIKA DEŽELNEGA ODBORA BERZANTIJA

Vloga mednarodnega središča za les pri valorizaciji tržaškega emporija

Središče je navezalo stike z vsemi vidnejšimi sorodnimi ustanovami v Italiji in v inozemstvu - Pripravljanje študije o možnostih razvoja lesne industrije v naši deželi

Tržaško središče za dokumentacijo o mednarodni lesni trgovini je v zadnjem času začelo delovati s polnim elanom. Včeraj je vodilni odbor središča na sedežu zavoda v Ul. Roma štev. 30 obiskal predsednik deželnega odbora Berzanti, kateremu je predsednik središča poslanec C. Belci prikazal pomen ustanove v okviru tržaškega emporija, kjer deluje večje število lesnih izvedencev in trgovcev ter industrijskih obratov in kjer zadobiva čedalje večji pomen tudi tržaški velesejem s svojimi lesnimi specializacijami.

Deželna uprava je, kakor znano, svoj čas sklenila podpreti tudi s posebnim zakonom, delovanje središča, ki naj pomaga poslovnim krogom z našega področja, da valorizirajo mednarodno vlogo tržaškega emporija. Središče se je povezalo z vsemi vidnejšimi študijskimi, raziskovalnimi in dokumentacijskimi organi, ki se bavijo z vprašanji lesne industrije in trgovine bodisi v Italiji kakor tudi v tujini. Osebje tržaškega središča zbira vrsto domačih in tujih publikacij o lesni problematiki in razpolaga že danes z obsežno knjižnico, to je z zbirko lesnih vzorcev. Ena izmed nalog središča je, da objavlja študije in monografije z lesno tematiko in v tem okviru je tržaška ustanova doslej že izdala nekaj obsežnih študij o carinskem in davčnem poslovanju z lesom, o prevozu in skladiščenju lesa v mednarodni trgovini, o dolgoročnem razpečevanju lesnih izdelkov in podobno.

V prihodnje namerava središče sestaviti študijo o težnjah in možnostih razvoja lesne industrije v Furlaniji - Julijski krajini, dalje izdati priročnik za trgovino in industrijo lesa v štirih jezikih, okrepiti dokumentacijske storitve, ki bodo na razpolago vsem zainteresiranim operaterjem, ter pričeti z izdajo rednega vestnika. Nadalje nameravajo strokovnjaki pri središču sestaviti študijo o velikih pristaniščih severne Evrope, skozi katera uvažajo srednjeevropski industrijci tropski les in o njihovem trgovinskem in industrijskem zaledju.

Z mednarodnim središčem za les sodelujejo uradno ministrstvo za industrijo in trgovino, ministrstvo za zunanjo trgovino, državno podjetje za gozdove, trgovinski zbornici iz Trsta in iz Vidma, tržaški sejem, združenje lesnih trgovcev iz tržaške pokrajine, center za gospodarski razvoj Trsta, vsedržavna zveza trgovcev z lesom in pluto iz Rima ter Tržaška hranilnica. Center je član londonske organizacije TRADA ter redno sodeluje in izmenjuje dokumentacijo s FAO iz Rima in iz Ženeve, z organizacijo ATIBT in Centre Technique iz Pariza, z dunajskim Zveznim svetom za lesno gospodarstvo in s številnimi drugimi mednarodnimi združenji in ustanovami, ki se ukvarjajo z lesom.

Srečanja z vodilnim odborom lesnega središča se je udeležil tudi predsednik tržaškega velesejma dr. Slocovich, ki je povedal, da bo letos na sejmu uradno nastopila vsedržavna zveza lesnih trgovcev ter da bosta na letošnjem prikazu prvič nastopili tudi državna ustanova za les iz Sovjetske zveze, največje izvoznice smolnatega lesa, ter Slonokoščena obala, ena izmed najvažnejših izvoznic žlahtnih vrst lesa. S svoje strani pa je predsednik trgovinske zbornice Caidassi orisal pomen središča v okviru prizadevanj, da bi zavrli upadanje lesne trgovine skozi naše pristanišče. Končno je predsednik videmske zbornice Marangone napovedal, da bo maja letos na videmski zbornici posebno srečanje lesnih operaterjev iz videmske pokrajine.

Na koncu je predsednik Berzanti izrazil poslancu Belciju in drugim članom izvršnega sveta lesnega središča svoje zadovoljstvo spričo resnosti in privrženosti, s katerima je središče pričelo in pričelo in sedaj nadaljuje svoje delo, ki mu bo želela še naprej z zanimanjem sledila ter ga tudi podpirala.

V Nabrežini seja pokr. odbora ANPI

Sinoči se je v dvorani prosvetnega društva «Igo Gruden» v Nabrežini sestal pokrajinski odbor združenja partizanov ANPI, ob udeležbi številnih predstavnikov organizacije iz vseh krajev tržaškega ozemlja.

Širše posvetovanje združenja je začel Vizintin Slavec - Ado, ki je seznanil predstavnike združenja z dvema osnovnima vprašanjema nabrežinske sekcije, to je z vprašanjem lokacije spomenika padlim borcem, ki ga nameravajo postaviti v središču Nabrežine, in z vprašanjem sedeža sekcije.

Predsednik združenja ANPI Arturo Calabria je poudaril potrebo, da se bivši partizani množično udeležijo odkritja spomenika padlim partizanom, ki bo 25. aprila zjutraj v Vidmu.

Širši odbor združenja je sklenil, da bo z vsemi svojimi močmi podprl manifestacijo v Vidmu. Hkrati pa je odbor sklenil, da bo 27. aprila pokrajinska partizanska proslava v Nabrežini.

Nalezljive bolezni

Zdravstveni urad tržaške občine je v razdobju od 31. marca do 6. aprila zabeležil naslednje primere nalezljivih bolezni: škrlatinka 15, ošpice 242, norice 11 (1 izven občine), vnetje priušesne slinavke 18, rdečke 34 (2 izven občine), srbečica 2 (1 izven občine), nalezljivo vnetje jeter 10 (3 izven občine), akutni sklepni revmatizem 3, podkožni tvori 1.

Goriško-beneški dnevnik

OB TEDNU MUZEJEV

Bogato urejena pinakoteka v palači Attems na Kornu

Goriški muzej hrani najbogatejšo zbirko Tominčevih slik - Prisotni tudi sodobniki

V pokrajinskem muzeju na Kornu v Gorici hranijo sliko neznanega avtorja z naslovom «Otrok, ki ga je pičila osa» — Slika je iz 17. stoletja — olje — v izmeri 200 x 140 cm. Slika je bila v zelo slabem stanju, pa so jo lani restavrirali. To delo je opravil prof. Silvio Urban iz Benetk. Slika je sedaj razstavljena na glavnem stopnišču v palači Attems na Kornu. Poleg nje je na vpogled fotografski posnetek slike kakršna je bila pred restavriranjem

«Teden muzejev» je vsakoletna manifestacija, ki jo prirejajo, da bi povečali zanimanje za obisk muzejev, pinakotek in podobnih inštitucij. Muzejev v Italiji obišče letno zelo veliko ljudi, vendar so to v glavnem ljudje, ki prihajajo iz tujine ali občasni notranji turisti. Domačini, razen v velikih mestih, ki imajo bogato zgodovinsko in umetniško tradicijo, običajno niti ne vedo za bogate muzejske zbirke, ki se hranijo v domovih kulture.

Ogledali smo si pinakoteko v goriškem pokrajinskem muzeju Attems na Kornu, ki je, po našem mnenju, pravzaprav edini muzej v Gorici, ki je vreden tega imena, saj sta muzejska hiša na gradu in grad sam, le kraja, kjer se hranijo revnejše zbirke. Grad pa ima več obiskovalcev, kajti semkaj prihajajo zlasti v poletnih mesecih številni turisti, medtem ko je Attemsova palača na Kornu nekoliko odmaknjena od turističnega vrveža.

V zadnjih letih je pinakoteka v palači Attems zelo obogatela, zlasti po zaslugi sedanjega ravnatelja muzeja Bradaschie, ki z veliko ljubeznijo vrši funkcijo, ki mu jo je poverila pokrajinska uprava, lastnica palače. Celotno prvo nadstropje je posvečeno slikarstvu in tu najdemo slike vseh glavnih goriških slikarjev preteklosti in sedanjosti.

Teža razstave je na Josipu Tomincu, znanem goriškem slikarju iz prejšnjega stoletja, o katerem sta bili prirejeni pred nekaj leti dve zelo uspeli razstavi v isti palači v Gorici in v Ljubljani. Goriški muzej ima najbogatejšo zbirko Tominčevih slik, saj jih ima čez štirideset. Precejšen del slik tega umetnika se nahaja v raznih muzejskih zbirkah v Ljubljani, v Trstu in drugod, precej pa jih je last premožnejših družin.

Tomincu so v goriški pinakoteki rezervirane štiri sobane. Glavna, vhodna dvorana, kjer je možno imeti predavanja ali koncerte (naj omenimo, da je pokrajinska uprava opremila v zadnjem času muzej z več kot sto stilnimi stoli, kar omogoča, da se tudi razne prireditve vršijo v popolnem starinskem okolju; dodamo še, da bodo letos uredili tudi centralno kurjavo, tako da bo moč tudi v zimskem času uporabljati to dvorano). V naslednjih dveh sobah so tudi razstavljene Tominčeve slike, med katerimi jih je precej nabavljenih v zadnjem času v Trstu, tudi s pomočjo dežele. Zanimiv je avtoportret slikarja, ki se je naslikal skupno z bratom Francetom. Naj omenimo zanimivost s te slike: prikazana je cerkev svetega Valentina vrh Sabotina, ki je danes ni več. V četrti dvorani posvečeni Tomincu imamo portrete raznih avstrijskih cesarjev, od Franca I., do Ferdinanda I. in do Franca Jožefa.

Na stopnišču je nekaj zanimivih slik, ki jih je dal muzej v zadnjem času restavrirati. Delo je izvršil mojster prof. Urban v Benetkah in je popolnoma uspelo. Ob slikah so razobesili fotografije, ki prikazujejo pokvarjeno umetnino, kakršna je bila pred delom restavratorja. Razlika je takoj vidna. Tako sta bili popravljeni dve sliki goriškega umetnika Johanna Lichenreiterja, ki nosita naslov: «Večerja v Betanji» in «Odhod Rebeke». Popravljena je bila še ena slika 16. stoletja neznanega avtorja. Ravnatelj Bradaschia nam je dejal, da imajo namen restavrirati še marsikatero drugo sliko; to bodo napravili, čim bo na razpolago denar.

V ostalih sobanah so dela goriških slikarjev preteklih stoletij in današnjega časa. Naj omenimo le nekatere: Giuseppe Del Neri (1830-1888), Raffaele Pich (1832-1871), Valentino Pagon (1832-1884), Lodovico Seculin (1832-1907), Luigi Comel (1866-1934), Italico Brass (1870-1943), Vittorio Bolaffio (1884-1931), Rodolfo Battig-Melius (1894-1957).

Muzej ima na žalost samo dve Spazzapanovi sliki. Sliko, ki prikazuje bika in karikaturo vipavskega slikarja Vena Pilona. Poleg te je razstavljena pa Pilonova karikatura Spazzapana.

Naj omenimo še nekaj modernih. Cesare Mocchiutti, Sergio Altieri, Raoul Cenisi, Tullio Crali. Razstavljeni sta tudi dve sliki tržaškega slikarja Lojzeta Spacala.

Na koncu naj dodamo še eno misel. Primerno bi bilo, da bi si muzej nabavil tudi kako sliko slovenskih slikarjev, ki so po rodu Goričani, ali ki so v naši deželi živeli več časa. Prepričani smo, da bomo tudi v našem muzeju lahko občudovali kako sliko Gojmirja A. Kosa in kakega drugega slikarja, kajti urejevanje pinakoteke se je pričelo šele pred kratkim in se bo še nadaljevalo.

Našemu občinstvu, šolam, organizacijam, priporočamo, da si muzejsko zbirko ogledajo.

ZDRAVSTVENI USLUŽBENCI ZAHTEVAJO

Takojšnjo izvedbo zakona o statutu za bolnišnice

Predsedniki zdravstvenih ustanov naj imenujejo zdravstvene svete in notranje komisije

Pokrajinski zastopniki bolničarskih uslužbencev in asistentov sindikalnih organizacij CGIL, CISL in UIL so imeli pred nekaj dnevi v Gorici posvetovanje, na katerem so ugotovili potrebo po sindikalni akciji za rešitev nekaterih problemov bolnišnic, s posebnim ozirom na bolnišnico v Gorici.

S tem v zvezi so ponovno poudarili veljavnost sporazuma v državnem merilu ter izrazili željo, da bi v deželnem vestniku čim prej objavili besedilo odlokov o ustanovitvi bolnišničnih ustanov. Obenem so pozvali predsednike teh ustanov naj bi čim prej imenovali zdravstvene svete in notranje komisije po bolnišnicah. Ob koncu so ugotovili potrebo, da se brez nadaljnega odlašanja izvede v celoti sporazum, ki je bil dosežen med FIARO in sindikalnimi organizacijami.

Prof. Ferrari novi primarij v goriški bolnišnici

V začetku tega meseca je v goriški splošni bolnišnici prevzel vodstvo pediatričnega oddelka prof. Pier Luigi Ferrari izredni profesor na otroški kliniki v Padovi.

Novi primarij ima komaj 40 let ter se je specializiral v Padovi za otroške bolezni in v radiologiji. V Padovi je tudi deloval na otroški kliniki tamkajšnje univerze. Napisal je tudi več zanimivih esejev o zdravstvu s svojega področja.

Ob nastopu njegove službe v Gorici, kjer je prevzel mesto prof. Carrare, ki je poklican na drugo mesto, želimo prof. Ferrari uspešno delo v Gorici v korist zdravja naših otrok in drugih pacientov.

Mladinske igre v Gorici

Mladinske igre bodo z današnjim dnem v Gorici prešle v svojo praktično ali bolje izvršno fazo. Danes bodo namreč začeli praktične tekme v košarki.

Mladinske igre se namreč delijo v dve skupini: ekipno (košarka, odbojka in telovadba) ter posamezno (kolesarstvo, lahka atletika). Vpisovanje je za košarko 19. aprila tako za moške kot za ženske; isto velja tudi za odbojko. Do 30. aprila je vpisovanje za telovadbo in do 3. maja za kolesarstvo.

Kot rečeno je danes ob 17. uri prva tekma v košarki, ki se bo nadaljevala 17. in 19. t.m. Do včeraj se je vpisalo 5 ekip; tekme bodo odigrali na igrišču Ardite v Ul. Nizza.

Na delu se je ranila

Včeraj ob 12.30 so pridržali za 15 dni na zdravljenju v goriški splošni bolnišnici 21-letno Eldo Grion iz Koprive, ki se je malo prej ponesrečila na delu v podjetju Lacego v Sovodnjah. Ko je imela opravka pri nekem stroju se je ranila na sredincu leve roke.

IZ TRŽAŠKIH SODNIH DVORAN

Jugoslovana, naivni žrtvi treh prebrisanih tržaških sleparjev

Po dogovoru bi morali Tržačani za njima čez mejo prepeljati z avtoma večjo količino blaga, vendar so se ga polastili sami - Skupno bodo sedeli 3 leta in sedem mesecev

Pred tržaškim kazenskim sodiščem (predsednik Edel, tožilec Pascoli) se je včeraj zaključila dolgotrajna obravnava proti trem mladeničem, ki so bili obtoženi, da so kradli večjemu številu jugoslovanskih državljanov razno blago v vrednosti 821.600 S din. Obravnava se je začela že v januarju letos, a so jo odložili zaradi bolezni enega izmed obtožencev.

Včeraj so sedeli na zatožni klopi: 36-letni Mario Posani iz Ul. Eliseiskih poljan 21, Pasquale Jurisevich, star 29 let iz Ul. Milano 27 ter 27-letni Francesco Colja iz Ul. della Guardia 37.

Obtožnica jih je dolžila, da so v februarju lani ukradli jugoslovanskima državljanoma Emilu Jovanoviću iz Novega Sada ter Milenku Fanu, tudi iz Novega Sada, ter še drugim desetim jugoslovanskim državljanom 240 ženskih oblačil, nadalje 24 ženskih oblačil iz sintetičnega vlakna ter 344 svilenih rut.

Dogodek, ki je pripeljal mladeniče pred kanzensko sodišče, se je odigral 1. februarja lani. Tistega dne zjutraj je Colja srečal v nekem gostišču v središču mesta nekega jugoslovanskega državljana, ki ga je prosil, če bi mu lahko poskrbel za prevoz do Reke večje količine raznega manufakturnega blaga. Jugoslovanski državljan je bejo tedaj povedal, da so on in razni njegovi prijatelji skušali odpotovati na Reko z rednim avtobusom, toda naklep se jim ni posrečil, ker sprevodnik ni hotel sprejeti na avtobus večjih količin blaga. Colja je izjavil policijskim organom, da spočetka ni nameraval prevzeti odgovornosti za prevoz blaga. Poznal pa je nekega Jugoslovana, «Anteja» po imenu, ki se je baje ukvarjal s takimi prevozi. «Ante» mu je bil baje dolžan večjo vsoto denarja in on, Colja, je hotel izkoristiti prav to priložnost, da bi prišel do svojega imetja, izkoriščajoč Antejevo pomoč. Na prvem sestanku z jugoslovanskim državljanom še ni pristal na poudbo, ker se je moral z Antejem šele sestati. Istega dne zvečer pa je nameravano sodelovanje z «Antejem» splahnelo ter se je zato odločil, da izvede prevoz sam ob sodelovanju dveh svojih znancev.

Istega dne zvečer so naložili na avto znamke fiat 1300 skoraj vse blago. Prisedel je tudi Colja, a upravljal ga je bolj debelušast mladenič. Drugi avto pa so zasedli suhljat plavolas mladenič, Jovanović in Fan.

Pozneje se je zvedelo, da sta se avta pripeljala do bloka pri Šempolaju. Še pred blokom je baje Colja pozval jugoslovanska državljana, naj gresta peš čez mejo. Avtomobila pa bosta prišla za njima ter pripeljala blago.

Jovanović in Fan sta na jugoslovanski strani meje zaman čakala, da bi se uslužni tržaški partnerji tihotapstva pripeljali za njima. Ko sta se naveličala čakati, sta se vrnila v Trst, kjer sta prijavila zadevo policijskim oblastem. Tem je bilo iskanje krivcev olajšano, ker sta Juogoslovana vedela za eno izmed evidenčnih tablic avtov in ker sta se dobro spomnila priimka in imena enega izmed krivcev. Šlo je za Francesca Coljo, ki jima je bil pokazal svoj potni list.

Tako so policisti prišli na sled sleparski družčini. Aretirali so vse tri, jih zaslišali in potem izpustili. Blago je bilo med tem delno že razprodano, toda kljub temu se je agentom posrečilo, da so ga zasegli skoraj v celoti in potem vrnili zakonitim lastnikom.

Na včerajšnji obravnavi so obtoženci ponovili svoje prejšnje izjave. Javni tožilec je zahteval precej hude kazni, ki jih je sodišče delno omililo. Sodniki so spoznali vse tri za krive goljufije ter so obsodili Posanija na 1 leto in 1 mesec zapora ter 110.000 lir globe, Jurissevicha na 1 leto zapora in 100 tisoč lir globe ter Coljo na 1 leto in 6 mesecev zapora ter 150.000 lir globe.

Tudi drugi tihotapec z opijem v rokah policije

Agenti letečega oddelka so v nedeljo aretirali še drugega tihotapca z mamili, ki je nestrpno pričakoval svojega pajdaša, a je ta medtem že sedel v uradih kvesture, kjer so ga zaslševali.

Daut Mustafić, star 33 let, po poklicu pa avtobusni sprevodnik v Skopju, je čakal svojega pajdaša v hotelu v Ul. XXX Ottobre. Ko ga že dolgo časa ni bilo nazaj, je zasumil, da ga morda tudi več ne bo in da je padel v roke policijski mreži, ki se je že spuščala tudi nadenj. V sili je stlačil v torbo svoje stvari in se pognal po stopnicah. S presenečenjem pa je ugotovil, da je bilo vse zaman. Na vratih sta ga čakala marešal Gava in stražnik Bianco. Srba — rodil se je namreč v Tutinu — sta oba že poznala. Približala sta se mu in ga pozvala, naj gre z njima, kar je tudi storil, ne da bi se branil ali kakor koli pokazal, da se boji. Morda je še vedno upal, da mu bo uspelo na kak način izmuzniti se. V torbi ni imel mamil, ki jih je predal pred nekaj urami pajdašu, Hakiju Čeliju. Hlebec pravega kruha pa res ni bil nevaren in v takem primeru celo tudi oster nož, s katerim ga je rezal, ne.

Agenti so ga kljub temu pridržali. Kazno je bilo, da je bil Mustafić veteran v svoji stroki, ki jo je opravljal že celih trinajst let. Policija mu je bila že na sledi, toda pokopalo ga je priznanje Hakija, ki je med zaslišanjem izpovedal, da je s pajdašem ukradel v soboto zaplenjen opij na nekem posestvu v Makedoniji, kjer se intenzivno prideluje v zdravstvene namene.

Zaslišavanje obeh tihotapcev z mamili se nadaljuje.

Sestanek komisije za mladinske športne igre

V teh dneh se je sestala občinska komisija za Mladinske športne igre, da bi sklepala o organizacijskih vprašanjih lahke atletike, ki spada med osnovne športne igre.

V tej zvezi je bilo sklenjeno, da bo občinska faza iger na stadionu «Pino Grezar» pri Sv. Soboti, 10. maja letos za deklice, za dečke pa naslednji dan. O sporedu in urniku iger bodo poročali naknadno.

Prošnje za vpis je treba poslati v dveh izvodih deželnemu odboru FIDAL do in ne čez 30. aprila.

Veliko naročilo štivanske papirnice iz Sovjetske zveze

Štivanska papirnica je naročila pri osrednjem sovjetskem podjetju za izvoz hlodovine in izdelkov domače lesne predelovalne industrije «Exportles» okoli 1,500.000 kub. metrov lesa, ki naj se ji dobavi v letošnjem letu. Naročilo se nanaša v glavnem na trepetlikov in smrekov les. Doslej so italijanske papirnice uvažale iz tujine, in tudi iz Sovjetske zveze, predvsem smrekov les, saj je ta les najbolj ustrezal njihovim tehničnim zahtevkom. Pred kratkim pa so strokovnjaki sestavili novo napravo za pridobivanje papirja, ki lahko s pridom uporablja tudi druge vrste lesa, med temi zlasti že omenjeno trepetliko. Italijanski uvoz lesa iz Sovjetske zveze se je v času od leta 1965 do leta 1967 povečal kar za 3,4 krat. Samo štivanska papirnica je lani kupila od «Exportlesa» 500.000 kub. metrov lesa.

TOLIKO PRIČAKOVANA KNJIGA

Vladimir Dedijer

IZGUBLJENI BOJ *J. V. STALINA (1948-53)*

ki je v Sloveniji že pošla, vam je končno na razpolago tudi v

tržaški knjigarni

TRST — Ul. sv. Frančiška 20
Tel. 61-792

DVE PROMETNI NESREČI

Motociklist trčil v platano in dobil smrtne poškodbe

Winzi iz Gorice je umrl v Palmanovi
Nesreča motociklista iz Dreke

Velika noč je za nami in z njo tudi poostrena kontrola nad prometom, ki je omogočila da za praznike vkljub povečanemu prometu ni bilo povečano število prometnih nesreč. Čim pa se je nadzorstvo nekoliko zmanjšalo, so se zopet pojavile hujše nesreče in v noči od sobote na nedeljo je bila tudi ena smrtna žrtev in sicer 21-letni goriški mladenič Alberto Winzi iz Ul. Arcivescovado 8.

V soboto okrog polnoči je Winzi vozil iz Cervignana proti Gorici motocikel Laverda 750. Na zadnjem sedežu je bil na vozilu tudi njegov lastnik in Winzijev prijatelj 26-letni Roberto Devetag iz Gorice, Ul. Castello 14. Na ovinku blizu kraja Scodovaca pa je Winzi izgubil kontrolo nad vozilom, zavozil s ceste in treščil ob drevo. Neki mimoidoči avtomobilist je pobral oba ponesrečenca ter ju odpeljal v bolnišnico v Palmanovi, kjer je Winzi že kako uro po nesreči podlegel hudim poškodbam, še preden so prišli do njega njegovi domači. Devetaga pa so pridržali za 30 dni na zdravljenju zaradi udarca v lobanjo in drugih poškodb. Vzroka za nesrečo karabinerji še niso ugotovili; vsekakor je Winzi slabo zavozil v ovinek in ga je zaneslo; morda je vozil tudi prenaglo. Winzi je bil uslužben kot prodajalec v trgovini avtomobilskih potrebščin Bardi v Ul. Arcivescovado ter je pred letom izgubil očeta.

Med Marianom in Gradiško pa se je pripetila še ena nesreča v motociklom, pri kateri je bil močneje poškodovan 46-letni Nivio Praprotnik iz Dreke. Prejšnjo noč se je peljal z vespo iz Mariana proti Gradiški. Na zadnjem sedežu je imel brata 29-letnega Renata. Na križišču pred Gradiško pa se je križal s fiat 500, ki je prihajal od Zagraja. Pri trčenju je bil ranjen samo Nivio Praprotnik, ki so ga pridržali v goriški bolnišnici za 40 dni na zdravljenju zaradi zloma leve noge in drugih manjših poškodb.

Stavka v Solvayju

Za jutri, v sredo, so trije sindikati CGIL, CISL in UIL proglasili 24-urno stavko v tovarni Solvay v Tržiču iz protesta, ker se vodstvo pogaja z nadomestno industrijo o zapori tega podjetja, ne da bi o podrobnostih obvestilo tudi prizadete delavce. Stavke se bodo udeležili tudi izmenični delavci pri neprekinjenem delu. Med stavko bo jutri ob 8.45 na sedežu CISL sindikalno zborovanje prizadetih delavcev.

Trčenje dveh avtov v Tržiču

Prejšnjo noč ob 1.30 sta na križišču ulic Primo Maggio in Aquileia v Tržiču trčila avtomobila fiat 1500 in 850. Prvega je vozil 26-letni Bruno Spessot iz Gorice, Verdijev korzo 69 in z njim je bila žena 29-letna Luigina Marchesan, fiat 850 pa je vozil 27-letni Sergio Polo iz Ronk, Salita Pecorari 12. Z njim sta bila tržiška študenta 19-letni Ennio Forza in 18-letni Aldo Cosma. Oba šoferja sta ostala nepoškodovana. Žena in oba študenta pa so odpeljali v tržiško bolnišnico, kjer so ženo pridržali za 15 dni na zdravljenju, Forzo za 5 dni in Cosmo za 20 dni. Karabinerji iz Staranzana so ugotovili precejšnjo škodo na obeh vozilih.

PO NEDELJSKIH VOLITVAH V SLOVENIJI

J. Štrukelj, Milo Vižintin in Milan Vižintin novi republiški poslanci novogoriške občine

Izvoljen je bil tudi 40-članski občinski zbor - 24. aprila bodo izvolili novega župana

V nedeljo so tudi na Goriškem, kot po vsej Jugoslaviji, imeli volitve za obnovo cele vrste izvoljenih organov. Volivci so glasovali za občinsko skupščino, za republiški zbor in za vezni parlament.

V novogoriški občini je od 35.965 volivnih upravičencev glasovalo 32 tisoč 368, kar pomeni približno 89 odstotkov. V glavnem so volivci glasovali za predlagane kandidate, nekaj glasovnic pa je bilo belih ali neveljavnih.

V občini Nova Gorica so za vezni zbor glasovali v glavnem za domačega kandidata Štefana Cigoja, ki je bil doslej občinski tajnik Zveze komunistov. Drugi kandidat, Andrej Grahor iz Pirana, pa je na Goriškem dobil zelo malo glasov. Večino glasov je dobil Cigoj tudi v tolminski in ajdovski občini.

Občina Nova Gorica je bila razdeljena v tri volilne enote za volitve v republiško skupščino. V 58. volivni enoti, ki je zavzemala področje Nove Gorice, Solkana, Šempetra in Vrtojbe, je bil ponovno izvoljen odv. Jožko Štrukelj, bivši novogoriški župan. Precej glasov je dobil drugi kandidat v tej enoti, inž. Leopold Faganel. V 59. volilni enoti, ki zavzema spodnjo Vipavsko dolino in Kras je na volitvah zmagal stari antifašistični borec Milo Vižintin. Na drugem mestu je Alojz Badalič, na tretje se je uvrstil Rudi Šimac. V 60. volilni enoti, ki obsega Brda, Soško dolino, Trnovsko planoto, pa je zmagal Milan Vižintin, dosedanji novogoriški župan. Na drugo mesto se je uvrstil Rafko Manfreda.

Zelo veliko zanimanje je bilo za občinkse volitve, ker so imeli volivci ponekod tudi po pet kandidatov na razpolago. Tu so seveda odločali krajevni faktorji. Novogoriška občina je razdeljena na štirideset volilnih enot. V glavnem so v teh enotah volili domače ljudi, ki jih volivci direktno poznajo.

Izvoljeni so bili: Tomaž Marušič, Anton Srebrnič, Rudi Šimac, Emil Smole, Edi Čuk, Boris Kovšca, Žarko Bole, Stojan Vodopivec, Franc Martinuč, Stanislava Karadžič, Aleksander Nardin, Zdravko Nemec, Marko Mladovan, Valentin Mačus, Bruno Podveršič, Stanko Šimčič, Karlo Jankočič, Alojz Kumar, Franko Reja, Boris Gabrijelčič, Jože Biteznik, Bojan Ožbolt, Anton Rahotina, Emil Gomišček, Radoslav Bratuž, Anton Humar, Alfred Gruden, Marijan Guštinčič, Julij Spacapan, Artur Strukelj, Alojz Gregorič, Evgen Bizjak, Albin Faganel, Ivan Martinuč, Franc Gregorič, Alojz Gregorič, Milan Tomažič, Viktor Zgonik, Jože Pahor in Ivan Zavadlav.

V glavnem gre torej za domača imena, med katerimi so mnogi izmed izvoljenih dobro poznani tudi v Gorici. V občinskem zboru je samo ena ženska. Poleg tega zbora so volili drug 40-članski zbor delovnih skupnosti, za katerega so volili le uslužbeni v raznih podjetjih na področju nogovoriške občine. Dne 23. aprila se bosta zbora skupno sestala da izvolita novega župana, ali kot se v Sloveniji uradno imenuje, predsednika občinske skupščine

Operna sezona v Gorici

V okviru kulturno - umetniških manifestacij v aprilu bomo imeli tudi letos v Gorici operno sezono. V gledališču Verdi bodo dne 22, 23 in 24 aprila tri predstave oper «Carmen» in «Rigoletto». Prvo opero bodo predvajali dvakrat in drugo enkrat.

Predstave bo omogočila goriška občina z vladnim prispevkom, izvedla pa jih bo umetniška skupina «Giuseppe Romeo». Posebnost pri teh prireditvah bo nastop mlade goriške sopranistke Mirelle Marcossi, ki bo nastopila pri drugi predstavi «Carmen». Marcossijeva je bila gojenka glasbene šole v Gorici pod prof. Tremontijem.

Lojze Udè v petek v klubu «Simon Gregorčič»

V petek, 18. aprila, ob 20.45 bo v dvorani kluba «Simon Gregorčič» na Verdijevem korzu 13 predavanje o temi «Vojaški upori v avstrogrski armadi». Predaval bo zgodovinar in publicist Lojze Udè, ki je enega izmed teh uporov sam doživel.

Kino

CORSO. 17.15: «La monaca di Monza» A. Heywood in A. Sabato. Barvni film. Mladini pod 18. letom prepovedan
VERDI. 17.15: «Base artica zebra», R. Hudson in E. Borgnine. Ameriški kinemaskope v barvah.
MODERNISSIMO. 17.15: «C'è un uomo nel letto di mamma», D. Day in B. Keit; ameriški kinemaskopski film v barvah.
VITTORIA. 17.15: «La donna per una notte», A. Steward in M. Constantin; francoski kinemaskopski film v barvah.
CENTRALE. 17.15—21.30: «Operazione Koby», R. Markovič in L. Samarzika; jugoslovanski film.

Tržič

AZZURRO. 17.30: «Con la morte alle spalle», J. Martin in R. Neri, barvni film.
EXCELSIOR. 16.00: «Silvestro e Gonzales in sfida all'ultimo pelo», barvna slikanica.
PRINCIPE. 16.30: «L'arte di arrangiarsi», Alberto Sordi.

Nova Gorica

Soča (Nova Gorica): «Sedem zlatih mož», italijanski barvni film ob 18. in 20.15.
Svoboda (Šempeter): «Trije neusmiljeni», ameriški barvni film — ob 18. in 20.15.
Deskle: «Point blank», ameriški barvni film — ob 20.
Renče: Prosto
Prvačina: Prosto.
Sempas: «Revolveraš z rdeče reke», ameriški barvni film — ob 20.
Kanal: «Bebec v Hollywoodu», ameriški barvni film — ob 20.

DEŽURNE LEKARNE

GORICA

Danes ves dan in ponoči je odprta lekarna Alesani, Ul. Carducci št. 38, tel. 22-68

TRŽIČ

Danes ves dan in ponoči je v Tržiču odprta lekarna Al Redentore, dr. Ennery in De Nordis. Ul. Rosselli 23 — tel. 72340

V SOBOTO V GRADU COLLOREDO DI MONTALBANO

Dražba žlahtnih vin - odlična reklama za naša vina

Steklenica črnega vina za 100.000 lir - Znani novinar Veronelli na obisku na Goriškem

V nedeljo in včeraj se je mudil na Goriškem znani italijanski novinar in strokovnjak enologije Luigi Veronelli. Bil je gost pokrajinske uprave, obiskal je nekatere karakteristične gostilne, bil v nekaterih večjih kleteh Brd, pomudil se je v enoteki v Gradiški. Do obiska je prišlo po zaslugi Agriturista, turistično-kmetijske organizacije, ki ji pri nas načeluje grof Michele Formentini.

Veronelli naša vina že precej pozna, saj je nekatera med njimi (tri Gradnikova in tri Formentinijeva) vključil v znano knjigo tisoč najboljših vin na svetu, o kateri smo v našem listu že pisali. Veronelli piše že dolga leta o vinih in o tipični hrani. Sedaj piše za založnika Garzantija razne vodiče po italijanskih deželah. Imeli smo priliko govoriti z njim in izvedli smo, da bo pri nas v gosteh letos poleti, ko bo pričel pisati vodič po naši deželi.

Agriturist je v tem lepem, velikem in ohranjenem gradu Colloredo, v katerem je živel in delal znani italijanski pisatelj prejšnjega stoletja Ippolito Nievo, priredil v soboto popoldne dražbo najbolj žlahtnih vin naše dežele, na kateri so bila vina naše pokrajine množično zastopana. Pisali smo že o vinih, ki so tu bila razstavljena. Naj omenimo samo to, da je pri nekaterih šla cena zelo navzgor. Prednjačil je «picolit», ki ga je zelo malo. Šest steklenic tega vina, pridelek posestva grofov Manlago iz Manzana je imelo izklicno ceno 24 tisoč lir. Prodali so jih za 48.000 lir, Še višjo ceno so dosegle tri steklenice «picolita» posestva Perusini Antonini iz Rocca Bernarda pri Ipplisu. Za tri steklenice so zahtevali 15.000 lir, dobili pa so zanje 45.000 lir. Zmagovalca stane steklenica celih 15.000 lir.

Tudi vina z Goriškega so se dobro plasirala. Višek večera pa je dobila steklenica črnega vina iz leta 1871, ki je bila takrat na neki razstavi nagrajena. Lastnik hotela «Firenze» iz Ravenne jo je kupil za 100.000 lir. Brez dvoma jo bo postavil v svojem hotelu na častno mesto, da jo bodo klienti lahko občudovali.

m. w.

LEPA, KVALITETNA IN SPODBUDNA MANIFESTACIJA SLOVENSKE PESMI V KULTURNEM DOMU

Petsto pevcev in pevk v devetnajstih zborih na dveh večerih slovenske zborovske pesmi

Za dolgoletno požrtvovalno pevsko delovanje je bilo z Gallusovimi odličji skupno odlikovanih 266 pevcev in 10 zborovodij, z zlato Gallusovo plaketo pa zbora «Jacobus Gallus» in «Vasilij Mirk» ter za posebne zasluge dr. Gojmir Demšar, Vlado Švara in Ubald Vrabec - Odličja sta podelila predstavnika ZKPOS prof. Radovan Gobec in Doro Hvalica - Med udeleženci tudi gostje iz Koroške in Slovenije - Nagovor podpredsednika Slovenske prosvetne zveze Mira Kaplja

Pogled z odra na polno dvorano Kulturnega doma med nedeljskim delom zborovske revije

Sobotna in nedeljska manifestacija slovenske zborovske pesmi v Kulturnem domu je bila ne samo odraz trenutnega stanja naših zamejskih zborov, temveč je bila predvsem dokaz, da naša slovenska pesem živi, da živi kljub vsem krizam in nevarnostim novega časa, da vztraja in se kre-

Podpredsednik SPZ Miro Kapelj med svojim pozdravnim nagovorom

pi kot odraz trajnih notranjih potreb našega primorskega človeka, da z njo izpoveduje svoja čustva, predvsem pa svojo narodnost in vero vanjo. Gotovo je to moral občutiti vsakdo, ki je prišel v Kulturni dom v soboto zvečer in v še večjem številu v nedeljo popoldne, predvsem pa so to morali občutiti pevci sami, ki so se tudi potrudili, da so prišli na to revijo pripravljeni kot še morda nikoli v zadnjih letih in tudi številnejši kot na katerem koli zadnjih nastopov, saj je v 19 zbo-

Nerina Švabova je prikupno napovedovala spored

rih nastopilo nekaj več kot 500 pevcev, pri čemer je treba upoštevati, da so nekateri zbori, predvsem pa mladinski zbor «Kraški slavček» iz Devina-Nabrežine, zaradi bolezni nastopil precej okrnjeno. Tolikšno število pevcev v zborih Slovenske prosvetne zveze in med njimi še veliko število mladih, posebno pa še obetajoča rast v oben mladinskih zborih Glasbene matice, je pač najlepše jamstvo, da slovenska zborovska pesem pri nas ne bo zamrla in da bo slej ko prej še nadalje hrbtenica našega prosvetnega delovanja.

Končno so to morali občutiti tudi gostje, ki so s svojo prisotnostjo počastili naše pevce; gostje iz matične dežele: prof. Radovan Gobec, prof. Slavko Mihelčič in Doro Hvalica, ki so prišli kot predstavniki odbora za glasbeno dejavnost pri republiškem svetu Zveze kulturno-prosvetnih organizacij Slovenije, ter gostje iz Koroške; zastopniki Zveze slovenskih organizacij na Koroškem: dr. Franci Zwitter, dr. Pavle Apovnik, Feliks Wiesen in Adolf Picej, pa še tajnik Slovenske prosvetne zveze iz Celovca Andrej Kokot ter več koroških in primorskih pevovodij, med katerimi naš stari znanec Hartman, dirigent zbora «Srečko Kosovel» iz Ajdovščine Klavdij Koloini in drugi.

Poseben poudarek letošnji reviji slovenskih pevskih zborov SPZ v zamejstvu pa je dala tudi svečana podelitev Gallusovih plaket in odličij, ki jih je ustanovila lani Zveza kulturno-prosvetnih organizacij Slovenije. Gallusova odličja — značke se podeljujejo pevcem in pevovodjem za dolgoletno amatersko delovanje na področju zborovskega petja (bronaste za najmanj 10-letno, srebrne za najmanj 15-letno in zlate za več kot 20-letno aktivno delovanje), plakete načelno le zborovskim in orkestralnim amaterskim ansamblom, v skladu z določili statuta in izjemno pa tudi posameznikom za posebno zaslužno ustvarjalno, poustvarjalno, pedagoško in organizacijsko amatersko delovanje. Gallusovih odličij je bilo oba večera deležnih 266 pevcev, ki so prejeli 80 bronastih, 51 srebrnih in 135 zlatih značk ter 10 pevovodij, ki so prejeli zlate značke, (njih imena navajamo posebej) z zlatimi Gallusovimi plaketami pasta bila v znak priznanja za izredne uspehe in dosežke odlikovana mešani zbor «Jacobus Gallus» iz Trsta in moški zbor «Vasilij Mirk» s Proseka-Kontovela ter še prof. Ubald Vrabec, Vlado Švara in dr. Gojmir Demšar.

Plakete in značke (značke predstavnikom zborov, ki jih bodo potem razdelili posameznikom na internih prireditvah) sta na odru izročila s primernim nagovorom in obrazložitvijo predstavnika ZKPOS prof. Radovan Gobec in Doro Hvalica, ki sta vsem odlikovanim čestitala z željo, da bi ta priznanja bila njim in mladim spodbuda za še nadaljnje požrtvovalno delo.

V imenu prireditelja je vse nastopajoče pevce in zborovodje, občinstvo in goste ter predstavnike našega javnega in kulturnega življenja oba večera posebej pozdravil podpredsednik SPZ Miro Kapelj, ki je med drugim dejal:

«Slovenci smo že dolgo tesno navezani na zborovsko pesem. Ta pesem nam je bila v uteho in bodrilo v najtežjih dneh v minulih časih. Ohrabrujoče je vplivala tudi na borce v gozdovih in tudi na jetnike v zaporih ali v konfinaciji, kjer so jo gojili in peli tako rekoč s pritajenim glasom. Ko je bila slovenska beseda pregnana iz javnosti je bila zborovska pesem na cerkvenem koru še edina glasna priča, da je slovenska bitnost živa; priča, da je ni sile, ki bi strla naš narodni ponos in vero v ponovno vstajenje. Po osvoboditvi je naša pesem ponovno planila z vso življenjsko silo na dan, in to silo tudi na današnji prireditvi izpričuje. Danes, ko so razmere bistveno drugačne kot so bile nekoč je zopet naša pesem tista, ki dviga našo narodno zavest in naš narodni ponos Koliko žrtev je potrebnih za to, da slovenska zborovska pesem živi ter se razvija ne bomo nikoli točno vedeli. Nekaj pa vemo in to je, da se naši požrtvovalni pevci ne strašijo naporov ne žrtev. In to jim je v ponos, nam vsem pa je opogumljajoča spodbuda.

V imenu Slovenske prosvetne zveze čestitam prav vsem pevcem in zborovodjem z željo, da bi tudi v bodoče delali čast naši narodnostni skupnosti v tej deželi in vsemu slovenskemu narodu!»

Prireditev je oba dneva potekala organizacijsko brezhibno, čeprav si ni težko predstavljati, da zahteva nastop tolikšnega števila zborov in ljudi veliko požrtvovalnega dela, veliko izkušenj in dobrih živcev, od vseh nastopajočih pa tudi potrebno disciplino. Menjavanje zborov na odru se je odvijalo hitro kot na tekočem traku in tudi vmesno napovedovanje Nerine Švabove je bilo vzorno.

Po obeh nastopih se je v mali dvorani, kjer so pevcem postregli z zakusko, razvilo pristno domače vzdušje, med katerim je prišla do izraza družabnost naših ljudi in vsa tista spontanost, ki je našim ljudem v krvi in ki je tudi tisto osnovno gibalo, ki ljudi združuje v zborih in jim pomaga premagovati težave Zadonela je seveda tudi pesem, tokrat vseh pevcev ne glede na pripadnost temu ali onemu zboru. Zdaj so se zbrali okoli prof. Radovana Gobca, znanega dirigenta invalidskega pevskega zbora iz Ljubljane, zdaj okoli Kjudra in njegove harmonike, pa spet okoli Ignacija Ote in Ubalda Vrabca. Najraje so vžgali kakšno partizansko, saj so med pevci v naših zborih še vedno številni borci, pa tudi mlajši so, tako kot vsi naši primorski ljudje, partizansko pesem osvojili za svojo, za tisto, ki še vedno najpristneje izraža naš narodni program. Seveda pa sodi sem tudi «Zdravica», ki jo je vodil avtor Ubald Vrabec in ji tudi dal ves himnični žar.

Prepričani smo, da lahko v imenu vseh udeležencev obeh večerov te lepe in spodbudne pevske manifestacije izrečemo vsem zborom, dirigentom in posebej še nagrajencem z Gallusovimi plaketami in odličji čestitke in zahvalo, prireditelju — Slovenski prosvetni zvezi in njenim požrtvovalnim delavcem, pa vse priznanje.

O samem nastopu pevskih zborov bomo obširneje poročali jutri.

j. k.

Mladinski pevski izbor Glasbene matice iz Trsta in z Opčin

Moški pevski zbor «Jezero» iz Doberdoba

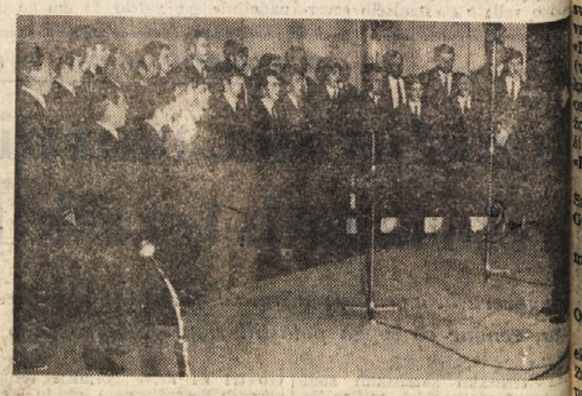

Moški pevski zbor «Slovenec» iz Boršta

Moški pevski zbor «Kras» iz Dola-Poljan

Mešani pevski zbor «Primorec» iz Trebč

Moški pevski zbor «Oton Župančič» iz Štandreža

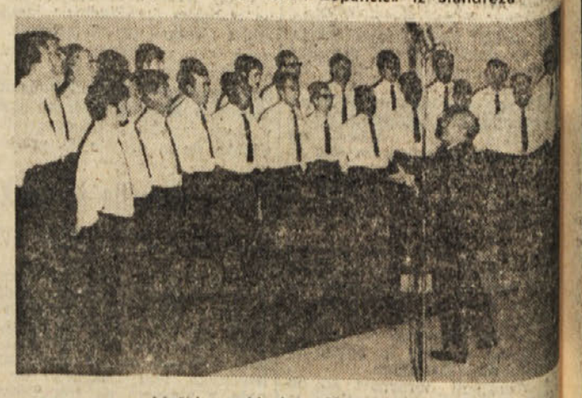

Moški pevski zbor «Vesna» iz Križa

Seznam odlikovancev z Gallusovimi odličji

Objavljamo seznam odlikovancev, katerim je Zveza kulturno-prosvetnih organizacij Slovenije v soboto zvečer in v nedeljo popoldne podelila Gallusova odličja. Delno zaradi tehničnih napak, delno pa tudi zaradi nepopolnosti in pomanjkljivosti pri izpolnjevanju formularjev, ki so jih posamezni zbori prejeli že pred časom, so iz seznama tokratnih odlikovancev izpadli nekateri zaslužni, dolgoletni pevci. Neljube napake tehničnega značaja bodo popravljene takoj in bodo prizadeti prejeli odgovarjajoča odličja, že med razdelitvijo v društvih samih, napake, ki so nastale zaradi neizpolnjenih ali pomanjkljivo izpolnjenih formularjev, pa bodo popravljene takoj, da bodo prizadeti po ponovni izpolnitvi obrazcev naknadno predlagani za odličja, katera bodo potem v skladu s pravilnikom prejeli po preteku najmanj treh mesecev.

Slovenska prosvetna zveza se vsem prizadetim zaradi neljubih napak, ki so pač tudi posledica ogromnega opravljenega organizacijskega dela, opravičuje in zagotavlja, da jih bo nemudoma popravila.

ZLATE GALLUSOVE PLAKETE: Ubald Vrabec, Vlado Švara, dr. Gojmir Demšar, mešani pevski zbor «Jacobus Gallus» — Trst, moški pevski zbor «Vasilij Mirk» — Prosek-Kontovel.

ZBOROVODJE: ZLATA GALLUSOVA ODLIČJA: Ignacij Ota, Drago Žerjal, Sveto Grgič, Oskar Kjuder, Franček Žerjal, Janko Obad, Mirko Guštin, Pavlina Komel, Franc Lupin, Izidor Kavčič.

Pevski zbor JEZERO — DOBERDOB: zlata odličja: Jožef Gergolet, Jožef Gergolet, Bruno Lavrenčič, Jožef Gergolet, Jožef Colja; *srebrna odličja:* Evgen Gergolet, Jožef Ferletič; *bronasta odličja:* Arnaldo Jarc, Karel Ferletič, Jožef Frandolič, Marino Frandolič, Arnaldo Frandolič.

Pevski zbor SLOVENEC — BORŠT: zlata odličja: Miloš Marc, Stanislav Petaros, Karel Boneta, Karel Hrvat, Rudolf Kosmač, Anton Petaros, Josip Furlan, Milan Zobec; *srebrni odličji:* Mario Kosmač, Bruno Zahar; *bronasta odličja:* Mirko Hrvatič, Angel Štranj, Frank Rapotec.

Pevski zbor KRAS — DOL-POLJANE: zlata odličja: Karel Boneta, Jožef Peric, Branko Juren; *srebrna odličja:* Jordan Devetak, Jožef Peric, Jožef Krulc, Marij Ferligoj, Dominik Juren, Marjan Peric, Dominik Cotič; *bronasta odličja:* Bruno Lavrenčič, Ciril Pahor, Vid Primožič.

Pevski zbor PRIMOREC — TREBČE: zlata odličja: Alma Cibic, Eleonora Kralj, Marija Padovan, Olga Stuckler, Mirko Čuk, Bruno Kralj, Stanislav Kralj, Marcel Kralj, Lucijan Padovan, Josip Cibic, Emil Čuk, Evgen Čuk, Rudolf Kralj, Franc Kralj, Lucijan Možina; *srebrno odličje:* Alfred Kralj; *bronasta odličja:* Nerina Kralj, Silva Ferluga, Anica Malalan, Tullio Možina, Gino Kralj, Aldo Kralj.

Pevski zbor O. ŽUPANČIČ — ŠTANDREŽ: zlati odličji: Alojz Hoban, Avgust Cijak; *bronasta odličja:* Kazimir Prinčič, Frank Marvin, Danilo Nanut.

V imenu Zveze kulturno-prosvetnih organizacij Slovenije sta Gallusove značke izročila prof. Radovan Gobec in Doro Hvalica (poleg podpredsednik SPZ Miro Kapelj)

Pevski zbor VESNA — KRIŽ: zlata odličja: Ladislav Sirk, Angel Košuta, Emil Purič, Ivan Košuta, Edi Kocjančič; *srebrna odličja:* Davorin Košuta, Danilo Sedmak, Ivan Sosič, Rudolf Savi, Boris Sirk, Srečko Vidoni, Alojz Šemec; *bronasta odličja:* Drago Košuta, Alojz Sedmak, Lucijan Sosič, Dušan Kovač.

Pevski zbor SLAVEC — RICMANJE: zlata odličja: Mirko Berdon, Emil Komar, Mario Hrvatič, Just Hrvatič, Oskar Švara, Josip Žuljan, Zdenko Hrvatič, Milan Slavnik, Zdravko Kuret, Josip Depont, Milan Kuret, Boris Zafran, Milan Komar, Vlado Hrvatič, Bazilij Hrvatič, Just Žuljan; *srebrno odličje:* Emil Kuret; *bronasta odličja:* Sergej Vatovec, Hilarij Cej, Erminij Kuret.

Pevski zbor J. GALLUS — TRST: zlata odličja: Franc Valič, Aleksander Žerjal, Miroslav Ferlat, Anica Ščuka; *srebrna odličja:* Fabio Pečar, Marta Valetič, Rudolf Jančar, Mirjana Šuligoj, Milka Milič, Aleksander Furlan, Nadja Žerjal; *bronasta odličja:* Gianni Kokoravec, Gracijela Biber, Edi Bernhardt, Pavel Ferluga, Marino Kokoravec, Sergij Milič, Ivan Sancin.

Pevski zbor S. KOSOVEL — RONKE: zlato odličje. Stanislav Frandolič; *srebrni odličji:* Benjamin Juren, Gabrijel Petejan; *bronasta odličja:* Dario Černic, David Devetak, Sergij Korošec, Mirko Vižintin.

Pevski zbor RDEČA ZVEZDA — SALEŽ: zlata odličja: Josip Pegan, Karel Pegan, Franc Budin, Ivanka Svetlič, Marija Rebula, Dušan Grilanc, Egidij Milič, Pepka Milič, Albert Svetlič, Milka Grilanc, Robert Budin, *bronasta odličja:* Ivan Budin, Pepi Pegan, Emilija Milič.

Pevski zbor VALENTIN VODNIK — DOLINA: zlata odličja: Alojz Krmec, Ivan Štranj, Josip Lovriha, Josip Žerjal, Angel Vodopivec, Josip Sancin, Vladimir Kocjančič, Ignacij Ota; *srebrna odličja:* Stanko Korošec, Danilo Bandi, Danilo Sancin, Lado Kocjan, Albert Ivančič; *bronasta odličja:* Ernest Kocjan, Mirando Jakomin, Boris Lovriha.

Pevski zbor SLOVAN — PADRIČE: zlata odličja: Marij Grgič, Danica Rismondo, Milena Grgič, Silvester Grgič, Stanislava Grgič, Vladimir Grgič, Alojz Žagar, Oskar Grgic, Alojz Kalc, Silvan Grgič, Just Grgič, Evgen Kalc, Karel Gojča, Josip Žagar, Karel Grgič, Rafael Grgič, Franc Grgič, Ivanka Grgič; *srebrna odličja:* Anamarija Grgič, Ana Kalc, Silvester Grgič, Aleksander Grgič, Josip Grgič, Adrijan Kalc; *bronasto odličje:* Jelka Križmančič.

Pevski zbor «SREČKO KUMAR» — REPEN: bronasta odličja: Ludvik Purič, Emil Škabar, Dominik Bizjak, Emil Purič.

Pevski zbor LIPA — BAZOVICA: zlata odličja: Miro Presel, Stanko Vodopivec, Andrej Ražem, Miroslav Grgič, Nino Počkar, Rudolf Križmančič, Josip Grgič, Anton Kalc, Ignac Metlika, Anton Marc, Ivan Marc, Viktor Stopar; *bronasta odličja:* Tomislav Pečar, Jožko Pečar, Miroslav Komar, Lucijan Križmančič, Rudolf Stopar, Emil Marc.

Pevski zbor «Fr. PREŠEREN» - BOLJUNEC: zlata odličja: Boris Kocjan, Karmelo Maver, Marija Maver, Rudi Žerjal, Štefan Maver, Jerica Kofol, Jože Bolčič, Josip Ota, Stanko Žerjal; *srebrna odličja:* Mario Ota, Pavel Povh, Aldo Zobec, Gorazd Kuret, Drago Ota, Danilo Čurman, Branimir Žerjal, Vincenc Slavec; *bronasta odličja:* Lilijana Kocjan, Zoran Parovel, Slava Čurman-Maver, Alma Maver, Avgust Petaros, Edvin Žerjal, Edi Čurman, Germano Slavec, Mirka Parovel, Gisela Smotlak-Klun, Ana Ota, Drago Klun, Damijan Maver, Lidija Čurman.

Pevski zbor «VASILIJ MIRK» — PROSEK-KONTOVEL: zlata odličja: Rado Briščik, Josip Čuk, Slavko Lukša, Mario Gerlanc, Viktor Štoka, Edvard Kemperl, Anton Škrk, Josip Bukavec, Gidio Castellani, Alojz Štoka, Ivan Ban, Drago Štoka, Alojz Kapun, Slavko Pirjevec, Vasilij Daneu, Emil Daneu, Mario Puntar, Mario Štoka, Franjo Puntar, Andrej Regent, Alojz Lukša, Rihard Kapun; *srebrna odličja:* Mirko Štoka, Miro Raubar, Danilo Ukmar; *bronasta odličja:* Bruno Rupel, Ivan Milič, Silvano Franelli, Angel Starc, Marino Košuta, Dario Starc.

Moški pevski zbor «Slavec» iz Ricmanj

Mešani pevski zbor «Jacobus Gallus» iz Trsta

šport šport šport šport šport

KOŠARKA — TURNIR «BOR JUNIOR»

Na zelo dobro uspelem turnirju Volkovi v finalu premagali Orle

3. mesto so osvojili Medvedi, 4. pa Levi

Pred številnimi navijači se je zaključil prvi turnir «Bor junior», na katerem so nastopale štiri ekipe, in sicer tri svetoivanske ter ena iz Rojana in z Opčin. In prav ta je zmagala proti 3. razredu svetoivanske šole «Sv. Cirila in Metoda» s 5 točkami razlike po napeti in včasih tudi tehnični igri.

Turnir so borovci organizirali, da bi pridobili nove igralce in obenem dali možnost drugim do nastopa v okviru priprav za «mladinske igre». Prireditev je bila dobro organizirana in tako je dala možnost, da so se iskazali vsi igralci. Seveda so se izkazali predvsem igralci, ki že nastopajo za «plave». Gre predvsem za Sosiča, ki je prejel tudi plaketo, ki jo je darovala košarkarska federacija, kot najboljši igralec turnirja. Tudi vsi ostali igralci so bili nagrajeni s knjigami, ki so jih podarile Prosvetna zveza in Tržaška knjigarna. Ekipa, ki je bila prvouvrščena pa je prejela medalje, dar Primorskega dnevnika.

Turnir se je začel v soboto popoldne v telovadnici šole Ciril in Metod pri Sv. Ivanu. Pred hrupnimi gledalci sta se najprej pomerili ekipi «Levov» in «Orlov», zmagali pa so gladko zadnji, predvsem po zaslugi Barazuttija, ki je sam dosegel 20 točk. Toda niso razočarali niti drugi. Tako so opravili svojo nalogo Tul in Milič ter nova pivota Kosmina in Kapič. Od «Levov» Colja, Vatovec in Košuta (vsi igrajo že v vrstah Bora) vsekakor niso razočarali. Enako niti ostali, kajti borili so se za vsako žogo, čeprav so bili manjši in mlajši od nasprotnikov.

«LEVI» — «ORLI» 2:51 (0:18)

«LEVI»: Vatovec, Sarotin, Colja, Šancin, Obersnel, Pertot, Košuta 2., Gustinčič, Marc.

«ORLI»: Barazutti 20, Starc, Kosmina 2, Tul 12, Milič 13, Kapič 5.

SODNIKA: Jerman in Zorzut.

KAZENSKI STRELI: Levi 0:2, Orli 7:18.

V drugi tekmi sta se pomerili ekipi «Medvedov» in «Volkov». Zmagali so spet gladko «Volkovi», predvsem po zaslugi Sosiča in Daneva. Seveda so odpravili svoje delo tudi ostali, kot so na primer Žetko, Umek in Vukotič. Med «Medvedi» pa se je izkazal Francia.

«VOLKOVI» — «MEDVEDI» 52:16 (23:2)

«VOLKOVI»: Vukotič 8, Sosič 22, Danev 18, Umek, Ipavec, Žetko 4, Kete.

«MEDVEDI»: Francia 4, Marc 8, Starc, Pahor 2, Harej 2, Zerjal, Oblak.

KAZENSKI STRELI: «Volkovi» 2:4.

Za 3. mesto (v ponedeljek)

«MEDVEDI» — «LEVI» 21:9 (8:4)

MEDVEDI: Francia 4, Marc 7, Pahor, Starc, Harej 4, Oblak 6.

LEVI: Bertok, Marc 2, Gustinčič, Sarazin, Šancin, Colja 3, Pertot, Vatovec 2, Košuta 2, Slapnik in Obersnel.

PROSTI STRELI: Levi 1:9, Medvedi 1:6.

Vsi igralci so se potrudili in dali vse od sebe. Zmagali so igralci 2. razreda predvsem po zaslugi Francie in Oblaka. Zadnji je prvič zaigal lepo, čeprav se mu pozna, da mu primanjkuje tehnika in hitrost. Tekma sama sicer ni pokazala nič, saj so Medvedi premočni. Vsekakor so se v tej ekipi izkazali tudi igralci kot so Colja, Vatovec in Košuta.

Za 1. mesto

VOLKOVI — ORLI 28:23 (15:8)

VOLKOVI: Danev 12, Sosič 14, Žetko, Vukovič 2, Kette, Umek, Ipovec, Senac.

ORLI: Kopič 2, Barazutti 13, Tul 2, Starc, Husu, Kosmina, Milič.

SODNIK: De Palo.

PROSTI STRELI: Volkovi 4:8, Orli 1:10.

5 OSEBNIH: Sosič v 19' d.p.

Res lepa tekma za prvo mesto, tehnična in borbena. Za tehnično igro sta poskrbela Sosič z ene strani in Barazutti z druge. Za borbenost pa vsi ostali igralci. Rezultat je bil vedno v korist Volkov, ki so vodili celo z 10 točkami razlike. Toda Orli niso hoteli popustiti. Prišli so v individualno obrambo in s tem so zmedli nasprotnika. Na ta način so nadoknadili zaostanek ter dvakrat celo izenačili (pri 20:20 in 22:22). V zadnjih minutah pa so Orli popustili predvsem zaradi utrujenosti in tako so zmagali Volkovi. Vsekakor so zaigrali vsi lepo in res škoda, da se košarkarska tekma ne more zaključiti neodločeno!

Med Vokovi sta se poleg Sosiča izkazala še Vukovič in Daneu, med Orli pa Tul, ki je prestregel precej odličnih žog. Barazutti se je razen z lepimi koši izkazal tudi v obrambi, saj je «držal» Daneva, čeprav je ta fizično močnejši.

Po tekmi je sledilo nagrajevanje. Vsi udeleženci so bili obdarjeni. Organizatorji se še enkrat zahvaljujemo vsem, ki so velikodušno podarili nagrade. Ravno tako se zahvaljujemo ravnateljstvu šole Sv. Cirila in Metoda, ki je dalo na razpolago telovadnico. — jan —

JUVENTINA-AURISINA 0:0

Neodločen izid srečanja pravičen za obe moštvi

JUVENTINA: Tomasin: Rosolen, Pavlin, Nanut, Tabaj, Ferfolja, Marvin, Kodrič, Storniolo, Milocco, Visintin.

AURISINA: Donda, Di Mauro, Morgera, Olenik, Cociani, Farina, Doglia, Tomizza, Cerqueni, Bortolotti, Segulin.

SODNIK: Cave Bruno iz Pordenona.

KOTI: 6-3 za Juventino.

Včerajšnji tekmi med Nabrežinci in Juventino je čas nekoliko nagajal. Srečanje se je začelo z 8-minutno zamudo, ker je sodnik zakasnil. Da bi to izravnal je skrajšal premor med polčasoma od 16 na 6 minut, a potem se mu je ura ustavila in je bil drugi polčas 9 minut daljši od normalnega. Iz vse te časovne kolobocije se je izcimil rezultat 0:0. Ena točka za vsako ekipo je popolnoma pravilen izid, čeprav so imeli Štandrežci precej več priložnosti za zmago, tri skoraj gotove gole, zlasti v drugem polčasu, ko jim je tudi pihal ugoden veter. V 5' d.p. je Marvin po lepi podaji Storniola predolgo premišljal, čeprav je bil pred vrati neoviran, in je tako dal vratarju Aurisine priložnost, da se je zbral in mu onemogočil gol. V 16' je Ferfolja streljal enajstmetrovko. Ta je bila dosojena zaradi napake Di Maura, ki je odbil žogo z roko, a vratar Donda je rešil svoja vrata. Tretji zapravljeni gol je streljal Storniolo, ki je dobil žogo po lepi podaji Kodriča. V 17' je Donda lepo branil strel Ferfolje in pognal žogo med prečko in vratnico, od koder se je odbila v kot, a sodnik ni prisodil Juventini niti tega. Čeprav iz dosedanjega opisa tekme sledi, da je bila domača ekipa bolj napadalna, moramo vendar povedati, da je neodločen izid pravilen, ker je Aurisina pokazala bolj uravnovešeno in ubrano igro. V prvem polčasu je nekajkrat prisilila Tomasina, da je prizadevno branil svoja vrata. Najnevarnejši trenutek za Štandrežce so gostje ustvarili v 25' p.p., ko je Tomizza zadel vratnico. D. R.

KOŠARKA — MOŠKA PROMOCIJSKA LIGA

Zadovoljiva zmaga Borove peterke

«Plavi» so zaigrali dobro v napadu in obrambi

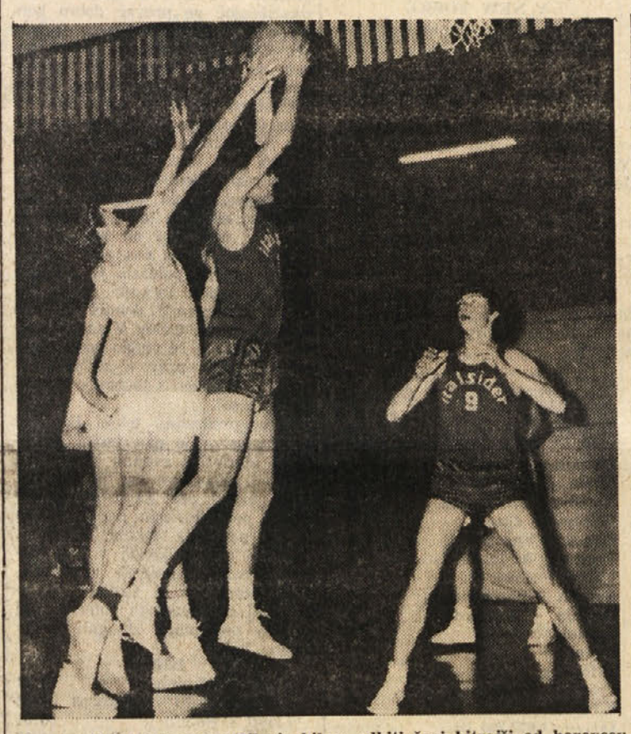

Bor — Italsider: nasprotnik je bil na odbiti žogi hitrejši od borovcev

BOR — TRICOLORE 59:45 (31:23)

BOR — Prinčič, Fabjan 12, Spacal 1, Starc 10, Sirk 4, Ambrožič 18, Zavadlal 14.

TRICOLORE — Robba 10, Frausin, Schillani, Turrisi, Furlani 13, Sabadin 4, Sain, Surian, Fontanot 5, Zaccaria 13.

SODNIKA — Fabbri in Vodiska iz Trsta.

KAZENSKI STRELI — Bor 9:24, Tricolore 7:14.

Borovi košarkarji so, kakor je bilo pričakovati, premagali peterko Tricolore, ki je zadnja v lestvici. Pomembno pa je, da so plavi odnesli zmago z zanimivo in prijetno igro. Dobro se je obnesla osebna obramba, posebno na odbitih žogah, ki so jih plavi sistematično osvojevali. Ambrožič, Sirk in Starc so spretno preigravali še neizkušene nasprotnike.

Tudi napad je odlično opravil svojo nalogo. Sheme so omogočale, da se je kateri igralec rešil kritja za strel ali za prodor. Protinapadov ni bilo veliko tudi zato, ker so se domači igralci hitro vračali v obrambo. Spričo boljše tehnične in atletske priprave pa so borovci kljub temu zelo pogosto zaključevali lepo zgrajene akcije.

Plavi so začeli s peterko Spacal, Fabjan, Sirk, Ambrožič in Zavadlal.

Razpostavili so se v običajno cono 2—3, toda ta sistem ni bil učinkovit. Tricolore je povedel in v 6' je bilo stanje 6:3. Trenutna neplodnost plavih v napadu je zadala novega zagona domači ekipi. V 14' so borovci zaostajali za celih 7 točk (18:11). Tedaj se je trener prof. Mari zatekel k dvema timeoutoma in odredil obrambo na moža.

Poteza je bila utemeljena in dobra obramba je vplivala na uspešnost napada. Ob koncu prvega dela tekme je bilo stanje 31:23 v korist slovenske peterke.

Po premoru se položaj na igrišču ni bistveno spremenil. Plavi so postopoma večali naskok in ob končnem žvižgu je ta naskok dosegel 14 točk. Sojenje je bilo na dobri ravni.

Adrijan Zavadlal

I. DIVISIONE

Poraz Bora

ITALSIDER - BOR 58:34 (15:14)

ITALSIDER: Turini 21, Krovatin 8, Polli 6, Biekar, Hrovatin, Pitocco 4, Vucossino 6, Frissato 4, D'Incicco 9.

BOR: Aleksander Pertot 4, Martin Kralj 2, W. Hrvatič 2, Stojan Hrvatič, Edi Čermelj 2, Sergij Tavčar 6, Livij Pertot 1, Renato Štokelj, Rajmund Kralj 17.

SODNIK: Allegretto.

PROSTI STRELI: Bor 2-8, Italsider 4-12.

Upanje plavih je trajalo le prvi polčas, ko so plavi v zaostanku 7 točk nadoknadili naskok ter zaključili le z eno točko razlike. V drugem polčasu je nasprotnik prešel v individualno obrambo, kar je zmedlo borovce. Italsider je nizal koš za košem in dosegel kar 43 točk proti Borovim 20.

Med plavimi se je zopet izkazal Rajmund Kralj, ki zna vedno izkoristiti prednost višine. Ostali igralci so igrali normalno, kar pa seveda ni zadostovalo.

Med nasprotniki se je izkazal Turini, ki je sam dosegel 21 točk. Seveda so se odrezali tudi drugi, posebno, ko so prešli v individualno obrambo.

—jan—

ZARADI SLABEGA VREMENA

Orientacijski pohod na Opčinah prekinjen

PD Tabor in ŠD Polet sta v nedeljo organizirala orientacijski pohod. Vreme tudi tokrat ni bilo naklonjeno. Kmalu potem, ko so se ekipe odpravile na pot, je začelo močno deževati in zato so bili organizatorji prisiljeni prekiniti tekmovanje na pol poti.

Ker pohod zaradi slabega vremena ni pravilno potekal, je sodniški odbor odločil, da tokrat ne bo podelil pokala prosvetnega društva Tabor. Diplome pa so dobili: za prvo mesto SPDT, za drugo mesto ekipa «5+», na tretje mesto pa sta se uvrstili obe ekipi šole «S. Kosovel».

EMIL BOLE

ODBOJKA — ŽENSKA B LIGA

Si je Breg v Gorici že zapravil 1. mesto?

Živčnost je bila glavni vzrok hudega poraza Brežank

BREG: Foraus, Turko, Koradin, Klabjan, Slavec, Barut, Rapotec, Kofol, Hmeljak, Pavletič.

AGI: Mikulus, Furlan, Leopardi, Barbieri, Boemo, Ribi, Moretto, Scaramuzza, Diminica, Begant, De Colle.

Po šestih zaporednih zmagah je ženska ekipa Brega okusila svoj prvi poraz v povratnem srečanju z goriško ekipo AGI, ki je sedaj glavni kandidat za uvrstitev v finale za prestop v višjo ligo. Goričanke, ki so nastopile pred domačim občinstvom, so se vneto vrgle v igro, da bi nadoknadile zgubljene točke v prvem srečanju, kajti če bi tudi to tekmo izgubile, ne bi imele več upanja za vstop v finale.

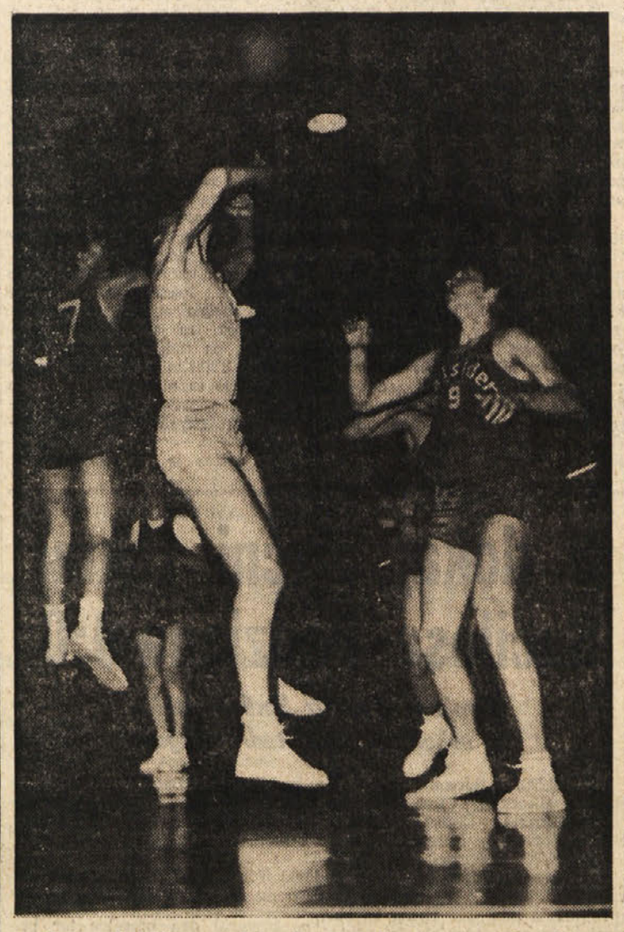

Bor — Italsider: napadalec Bora sredi nasprotne obrambe

Brežanke so očitno naletele na slab dan, kajti prikazale so igro, ki je bila nižja od poprečne. Na igrišču so bile predvsem preveč statične in živčne, kar so izkoristile nasprotnice. Zelo slabo so se izkazale v napadu, kjer sta Slavčeva in Klabjanova povsem odpovedali. Nekoliko boljše so bile v obrambi, a tudi tu so šepale, predvsem v bloku, ki so ga le redkokdaj gradije.

Ko so se zavedle, da niso kos nasprotnicam, se jih je oprijela nemirnost in živčnost. Zanemarile so grajenje igre in kar druge žoge pošiljale čez mrežo, tako da so nudile številne in lepe priložnosti nasprotnicam za tolčenje.

Goričanke moramo pohvaliti za lepo igro, ki so jo prikazale. Priznati pa je treba, da so imele tudi precej sreče. Lovile so vsako žogo (tudi tiste, ki so se zdele že zgubljene), iz nemogočih pozicij so pošiljale žoge čez mrežo ter jim je uspelo izrabiti vsak trenutek zmedenosti na breški polovici igrišča.

Najlepši in najbolj borben je bil prvi set. Ekipi še nista poznali nasprotnikove moči ter sta se lepo borili za vsako točko. Kmalu pa je uspelo Goričankam preiti v vodstvo ter obdržati vedno nekoliko točk prednosti. Pri stanju 11:9 so Brežanke popustile in nasprotnicam je uspelo osvojiti set, ne da bi jim Brežanke iztrgale še kako točko. Drugi in tretji set pa sta bila odigrana ob popolni premoči Goričank, ki so ob hrupnem navijanju občinstva brez večje težave povedle in zmagale. K. B.

OBVESTILA

SZ BOR javlja, da bodo ob torkih od 18.30 do 20. ure redni treningi druge ženske odbojkarske ekipe, ob četrtkih pa moških ekip.

HOROSKOP

OVEN (od 21.3. do 20.4.) Otresite se od časa do časa okolja, ki v njem živite vsak dan. Odličen nasvet od strani nekega sorodnika.

BIK (od 21.4. do 20.5.) Izpopolnite svoje strokovno znanje. Oprezno do tujcev.

DVOJČKA (od 21.5. do 21.6.) Z nekim športnim podvigom si boste zagotovili tudi lep poslovni uspeh. Svojo čustveno zadevo lahko rešite samo vi.

RAK (od 22.6. do 22.7.) Preveč zahtevate od drugih, premalo od sebe. Važno sporočilo prijatelja, ki vam je naklonjen.

LEV (od 23.7. do 22.8.) Neknadno boste ugotovili, da vas je nekdo skušal opehariti. Spokojno vzdušje v družini.

DEVICA (od 23.8. do 22.9.) Izvrstno vsestransko poslovanje in napredovanje. Prijatelja opozorite, da naj se ne vmešava v vaše zadeve.

TEHTNICA (od 23.9. do 22.10.) Zadovoljstvo spričo doseženega uspeha. Ne oklevajte, spregovorite in odkrijte, kar vam leži na srcu.

ŠKORPIJON (od 23.10. do 21.11.) V končnem spopadu se ne boste mogli boriti v rokavicah. Počutili se boste izredno srečni v družbi svojcev.

STRELEC (od 22.11. do 20.12.) Dovolj trdne volje imate, da boste dosegli svoj smoter. Iz slučajnega poznanstva se bo razvilo trdno prijateljstvo.

KOZOROG (od 21.12. do 20.1.) Zmanjšajte obseg dela, ker se vam bo sicer maščevalo. Uveljavili se boste s svojo obzirnostjo in poštenostjo.

VODNAR (od 21.1. do 19.2.) Bodite pripravljeni na neko neljubo presenečenje. Še bolj tesno se boste povezali z ljubo osebo.

RIBI (od 20.2. do 20.3.) Praznične dni porabite za to, da bi se res spočili. Ne pričakujte hvaležnosti za neko storjeno uslugo.

RADIO VELE IZIDA

TOREK, 15. APRILA 1969

TRST A

7.15, 8.15, 13.15, 14.15, 20.15 Poročila; 11.35 Slov. narodne, 12.00 Bednarik: «Pratika», 12.30 Za vsakogar nekaj; 13.30 Glasba po željah; 17.00 Klavirski duo Russo-Safred; 17.20 Program za mladino; 18.15 Umetnost in prireditve; 18.30 Koncert; 19.10 M. Bambič: «Moja srečanja z umetniki»; 19.45 Zbor «V. Vodopivec»; 20.35 Rimski-Korsakov: «Zlati petelin»; 22.55 Zabavna glasba

TRST

12.05 Plošče; 12.26 Tretja stran; 13.45 Radijski oder; 14.15 Mali koncertisti.

KOPER

6.30, 7.30, 12.30 14.30, 16.00, 19.15 Poročila; 7.10 Jutranja glasba; 8.00 Prenos RL; 10.15 Orkester Santo et Johnny; 10.45 Znane popevke; 11.00 Otroški kotiček; 11.30 Pevci; 12.00 in 12.45 Glasba po željah; 13.50 Jugoslavija v svetu; 14.00 Kurirčkova pošta 15.30 Popevke; 16.40 Ital. narodne; 17.00 Tretja stran; 17.15 Poje H. Aufray; 17.30 Recital baritonista D. Zlobca, pri klavirju G. Demšar; 18.00 in 19.30 Prenos RL; 22.10 Ritmi; 22.35 Glasba za lahko noč

NACIONALNI PROGRAM

7.00, 8.00, 13.00, 15.00 20.00 Poročila; 8.30 Popevke; 9.06 Zvočni trak; 10.35 Ura glasbe; 11.08 Plošča za poletje; 11.30 Basist Nazareno De Angelis; 12.05 Kontrapunkt; 13.15 Orietta Berti; 14.45 Ital. pesmi; 16.00 Spored za najmlajše; 17.05 Program za mladino; 19.13 Radijska priredba; 21.00 Wagner: «Walkira» med odmorom: Zgodovina XX. stoletja.

II. PROGRAM

7.30, 8.30, 13.30, 14.30, 19.30 Poročila; 8.40 Plošče za poletje; 10.00 Radijska priredba; 10.40 Telefonski pogovori; 13.35 Brez naslova; 14.00 Juke box, 15.18 Mezzosopranistka Nicoletta Ciliento; 17.10 Popoldanski spored; 17.35 Enotni razred; 18.20 Poljudna enciklopedija; 19.00 Ping pong; 20.00 Glasbeni kvizi; 21.10 Roman; 22.10 Pisan spored

III. PROGRAM

10.00 Koncert; 11.45 Ital. komorna glasba; 12.20 Ital. sodobna glasba; 12.55 Mozart in Beethoven; 13.55 Od Cimarose do Rossinija; 15.50 Simf. koncert; 17.20 Angleščina; 18.30 Lahka glasba; 18.45 Fizikalne znanosti v Italiji; 21.00 Glasba izven programa.

FILODIFUZIJA

8.00 Začetni koncert, 9.20 Polifonija; 20.05 G. A. Giay; 10.20 Wagner in R. Strauss, 13.30 Portret avtorja: Smetana. 14.25 Ital. sodobna glasba.

SLOVENIJA

6.00, 7.00, 10.00, 13.00, 15.00, 19.30 Poročila; 6.50 Danes za vas; 7.25 Telesna vzgoja; 7.45 Inf. oddaja; 8.08 Operna matineja; 8.55 Radijska šola; 9.25 «Morda vam bo všeč»; 10.15 Pri vas doma; 12.10 Tenorist Nicolai Gedda; 12.30 Kmetijski nasveti; 12.40 Slov. narodne pesmi; 13.30 Priporočajo vam...; 14.05 Glasba mladih; 14.25 Lahka glasba; 15.45 Jezikovni pogovori; 16.00 Vsak dan za vas; 17.05 Simf. orkester 18.15 V torek na svidenje!; 19.00 Lahko noč, otroci!; 19.00 Obvestila; 19.15 Poje Tatjana Gros: 20.00 Michel Suffran: «Mala nočna glasba»; 20.53 Melodije; 21.15 Deset pevcev; 22.15 Jug. glasba; 23.05 W. Schnurre: Samotan; 23.15 Plesni orkester.

ITAL. TELEVIZIJA

10.30, 11.30, 15.00 Šola; 12.30 Vzgojna oddaja; 13.00 Slikanice; 13.30 Dnevnik; 17.00 Program za najmlajše; 17.30 Dnevnik; 17.45 Program za mladino; 18.45 Nabožna oddaja; 19.15 Poljudna znanost; 19.45 Šport in ital. kronike; 20.30 Dnevnik; 21.00 Ross (Lawrence d'Arabia); 23.15 Dnevnik

II. KANAL

19.00 Nemščina; 21.00 Dnevnik; 21.15 L'autunno dei capelloni.

JUG. TELEVIZIJA

20.00, 22.45 Poročila, 9.35 TV v šoli; 10.30 Angleščina; 11.00 Osnove splošne izobrazbe; 16.10 Francoščina; 17.45 Risanka; 18.00 Otroška oddaja; 18.20 Po sledeh napredka; 18.40 Novosti iz studia 14; 19.05 Obiščite z nami Firence; 20.30 3—2—1; 20.35 Pingvin — film; 22.15 Trije dueti in en solo.

STOLPEC INA

VAŽNO SPOROČILO

KONČNO ZAŠČITENA KUPNA MOČ RENT IN ZAVAROVALNIH KAPITALOV

■ Prvič na italijanskem tržišču

ŽIVLJENJSKIM STROŠKOM PRILAGOJENA ZAVAROVANJA

■ S temi policami zagotovljene rente in kapitali naraščajo avtomatično z naraščanjem uradnega indeksa življenjskih stroškov do največ 3‰ letno (poprečje zadnjega petnajstletja), ohranjujoč tako nespremenjeno svojo začetno kupno moč.

■ Ta zavarovanja predstavljajo tudi odlično obliko investiranja lastnih prihrankov.

■ Za pojasnila, nasvete in informacije obrniti se na predstavništva Vsedržavne zavarovalne ustanove. Ali pa odposlati priključeni odrezek v pisemskem ovoju oziroma na dopisnici.

VEDNO DOBRO POSKRBI KDOR SE ZAVARUJE

INA

Ime ....
Priimek ....
Ulica ....
Poštni kodeks in mesto ....
Pokrajina ....

Spoštovani ISTITUTO NAZIONALE DELLE ASSICURAZIONI Via Sallustiano 51 00100 ROMA

D/83

šport šport šport šport šport šport

A LIGA

IZIDI

Bologna	- Cagliari	2:2
Milan	- Juventus	1:0
Fiorentina	*Napoli	3:1
Palermo	- Pisa	1:0
Roma	- L. Vicenza	5:2
Torino	- Atalanta	3:1
Inter	- *Varese	1:0
Sampdoria	- *Verona	3:0

LESTVICA

Fiorentina	25	13	11	1	30	16	37
Cagliari	25	12	11	2	36	15	35
Milan	25	12	11	2	28	11	35
Inter	25	11	7	7	43	22	29
Juventus	25	10	9	6	28	20	29
Torino	25	9	10	6	30	21	28
Roma	25	8	9	8	28	31	25
Verona	25	9	7	9	36	40	25
Napoli	25	7	10	8	20	22	24
Palermo	25	7	7	9	21	26	23
Bologna	25	7	8	10	22	32	22
Varese	25	4	11	10	17	36	19
Pisa	25	6	6	13	22	36	18
Samodoria	25	4	9	12	18	25	17
Atalanta	25	4	9	12	22	34	17
L. Vicenza	25	6	5	14	21	35	17

PRIHODNJE KOLO

Atalanta - Inter; Fiorentina - Torino; Juventus - Verona; Vicenza - Palermo; Pisa - Cagliari; Sampdoria - Bologna; Varese - Napoli; Milan - Roma.

B LIGA

IZIDI

Modena	- Catanzaro	1:0
Bari	- Cesena	1:0
Genoa	- Foggia	1:1
Lazio	- *Spal	2:1
Catania	- Lecco	1:1
Padova	- Livorno	0:0
Mantova	- Monza	1:0
Brescia	- Reggiana	1:0
Como	- Reggina	1:1
Perugia	- Ternana	2:0

LESTVICA

Brescia	27	13	10	4	33	19	36
Lazio	27	12	11	4	41	22	35
Reggiana	27	12	9	7	25	16	33
Bari	27	8	16	3	24	18	32
Reggina	27	8	15	4	26	17	31
Genoa	27	8	14	5	27	22	30
Foggia	27	9	11	7	23	22	29
Ternana	27	10	9	8	25	24	29
Perugia	27	5	17	5	18	14	27
Mantova	27	7	12	8	21	20	26
Como	27	8	10	9	23	24	26
Catania	27	7	12	8	13	19	26
Livorno	27	8	9	10	23	25	25
Cesena	27	7	9	11	21	27	23
Catanzaro	27	6	11	10	18	24	23
Monza	27	5	13	9	22	32	23
Spal	27	6	10	11	24	30	22
Lecco	27	5	12	10	18	25	22
Modena	27	5	11	11	14	23	21
Padova	27	5	11	11	16	32	21

PRIHODNJE KOLO

Catanzaro - Mantova; Cesena - Perugia; Foggia - Spal; Lazio - Brescia; Lecco - Bari; Livorno - Reggina; Modena - Catania; Monza - Como; Reggiana - Padova; Ternana - Genoa.

A SKUPINA CLIGE

IZIDI

Triestina	- Alessandria	2:1
Venezia	- Monfalcone	0:0
Piacenza	- *Biellese	1:0
Asti	- Pro Patria	3:3
Savona	- *Cremonese	2:0
Marzotto	- Solbiatese	2:1
Legnano	- Sottomarina	2:1
Rapallo	- Trevigliese	0:0
Novara	- Udinese	1:1
Treviso	- Verbania	3:0

LESTVICA

Piacenza	29	17	8	4	40	14	42
Udinese	29	12	11	5	39	14	37
Triestina	29	13	10	6	33	22	36
Treviso	29	12	12	5	26	15	36
Solbiatese	29	14	7	8	30	31	35
Alessandria	20	12	11	6	34	21	35
Novara	29	10	14	5	35	23	34
Savona	29	11	13	5	26	19	34
Monfalcone	29	10	11	8	32	32	31
Pro Patria	29	10	10	9	33	30	30
Trevigliese	29	7	15	7	23	20	29
Venezia	20	8	12	9	26	26	28
Legnano	29	8	11	10	28	32	27
Verbania	29	6	12	11	18	30	24
Biellese	29	6	11	12	19	29	23
Sottomari.	29	4	13	12	13	39	21
Cremonese	29	4	13	12	17	30	21
Marzotto	29	5	11	13	23	40	21
Asti	29	7	6	16	25	48	20
Rapallo	29	3	10	16	12	37	16

PRIHODNJE KOLO

Monfalcone - Asti; Piacenza - Alessandria; Pro Patria - Biellese; Savona - Legnano; Solbiatese - Venezia; Sottomarina - Rapallo; Trevigliese - Novara; Treviso - Triestina; Udinese - Marzotto; Verbania - Cremonese.

TRIESTINA - ALESSANDRIA 2:1 (0:0)

Kljub razmočenemu igrišču lepa igra in zmaga Tržačanov

Po dolgem času «rdeči» zopet v popolni postavi

TRIESTINA: Colovatti, Kuk, Martinelli; Del Piccolo, Sadar, Pestrin; Tumiati, Giacomini, Paina, Scala, Ridolfi.

ALESSANDRIA: Moriggi, Piacentini, Rossi; Chinellato, Colombo, Bagnasco; Villa, Berta, De Luca, Daolio, Dori.

SODNIK Campanini (Finale Emilia)).

STRELCI: v 47' Daolio (A), v 57' avtogol Bagnasco (T), v 67' Tumiati (T).

Približno 2500 gledalcev. Sodnik je opomnil Piacentinija. Kotov je bilo 5:1 (3:1) v korist Triestine.

Na izredno razmočenem igrišču sta Triestina in Alessandria v nedeljo izvajali igro, ki bi si jo tudi največji optimist v takih razmerah težko pričakoval. Domačini so zmagali predvsem zaradi svoje požrtvovalnosti, saj so jim bili nasprotniki res enakovreden tekmec, teren pa tak, da ni dopuščal hitre in precizne igre.

Po mnogih nezgodah je Triestina spet nastopila v standardni postavi s Colovattijem v vratih, Paino na sredini napada in Tumiatijem na desnem krilu. Vsi trije igralci so povsem zadovoljili in doprinesli moštvu gotovost v obrambi in večjo prodornost v napadu. Najbolj zaslužen je bil Tumiati, ki je bil z Ridolfijem zmagoviti adut za domačine. Kljub spolzkemu igrišču je namreč izvedel številne bliskovite prodore in spravil v zagato obrambo gostov, v kateri je nad vsemi izstopal odlični vratar Moriggi. Na sredini igrišča sta Giacomini in Scala razpolagala končno z razpoloženim partnerjem, Pestrinom, ki se počasi vrača v najboljšo formo, v obrambi pa sta beka prevlada nad nevarnimi krili Villi in Dorijen. Gostje imajo za poraz precej opravičil, predvsem odsotnost nekaterih vidnih elementov. Mis imo predvsem na Lojacona, ki je v zadnjem hipu odpovedal, pa tudi napadalcev Tomyja in Corbellinija. Predstavili so se pa kot homogeno moštvo brez ranljivih točk, in so izbrali najnevarnejšo, pa tudi najbolj zanimivo taktiko: Triestini so kljubovali z odprto igro in niti za trenutek, ko so bili v vodstvu, zaprli svojo obrambo in strnili vrste pred vratarjem.

Prvi polčas je bil zelo zanimiv, manjkalo pa je zadetkov. Triestina je imela več priložnosti, ki pa jih ni uresničila predvsem zaradi dobro razpoloženega Moriggija, ki je nekajkrat z neverjetnimi posegi rešil svoja vrata. V začetku drugega polčasa pa so gostje nenadno prešli v vodstvo. Z leve je prodrl v 47' Dori, lepo podal na sredo, kjer je Sadar slabo odbil in Daolio je z glavo poslal mimo nemočnega Colovattija v mrežo. Za Triestino bi bilo lahko to usodno, toda igralci v rdečih dresih so jezno reagirali in z nevzdržnimi prodori po 10 minutah spravili nasprotnike prvič na kolena. Gol je sicer padel po prostem strelu Scale, ki je presenetil živi zid gostov. Žoge se je v zadnjem hipu dotaknil še branilec Bagnasco, tako da je bil Moriggi brez moči. Popolnoma nagnjena v napad je Triestina obdržala pobudo, gostje pa so nekoliko popustili. V 67' je padel še drugi, zmagoviti gol. Prosti strel je znova izvedel Scala in tokrat lepo podal Tumiatiju, ki je med dvema nasprotnikoma skočil najvišje in z glavo potisnil žogo v spodnji kotiček. Tekma pa s tem ni bila končana. Tudi gostje so imeli še nekaj moči in so jih do zadnjega izkoristili. V 29' je Villa prehitel Colovattija in streljal v vrata, v blatu pa se je žoga za toliko ustavila, da je lahko prihitel Martinelli in na črti rešil. Tudi Triestina bi bila lahko dosegla večjo zmago, toda sodnik je zaradi Tumiatijevega offsidea razveljavil Ridolfijev zadetek, malo pred koncem tekme pa je spregledal prekršek nad Paino v kazenskem prostoru.

Kljub temu pa tudi sodniku ni kaj oporekati, saj je tekmo sodil zelo nepristransko. Veselje tržaških navijačev pa se je zmanjšalo le zaradi vesti o novi zmagi Piacenze, ki je tako obdržala šest točk prednosti in ostala najresnejši kandidat za osvojitev prvega mesta.

uk

V dokaj živčni tekmi Sacilese-Ponziana 0:0

Okrnjena ekipa iz Sacil bi lahko z nekoliko sreče tudi zmagala

SACILESE: Borsoi, Colussi, De Re; Varisco, Battel, Costalunga; Brieda, Bisceglia, Ulian, Turchet, Candido.

PONZIANA: Dapas, Kodrich, Norbedo; Bigotto, Sluga, Milcenich; Fonda, Ravalico, Rossetti, Fiora, Barnaba.

SODNIK: Silvestri (Gradiška)

V prvem polčasu se je poškodoval Turchet, ki se po odmoru ni vrnil na igrišče, v drugem polčasu pa še De Re in Candido.

Tekma je bila zelo važna za obe moštvi, ki se potegujeta za obstanek v najvišji amaterski konkurenci, zato ni čudno, da sta obe moštvi nastopili z veliko borbenostjo pa tudi z napetimi živci. To se je pokazalo tudi med tekmo, ki jo je sodnik le s težavo obdržal pod svojo kontrolo. Prekrškov in poškodb je bilo mnogo, predvsem pa je pri tem trpela domača ekipa, ki je v drugem polčasu igrala praktično z osmimi igralci.

Ponziana se ni hotela zadovoljiti z neodločenim izidom, zato je od vsega začetka ostro napadala in večkrat spravila v nevarnost Borsoieva vrata. V napadalni vrsti sta se odlikovali predvsem krili, katerima je končno uspešno pomagal še Rossetti, ki je tokrat zaigral presenetljivo dobro. Da pa moštvo ni prišlo do zmage, je povsem nerazumljivo, če pomislimo na številčno prednost, s katero je razpolagalo predvsem v drugem polčasu. Nasprotno, domačini bi lahko z malo več sreče tudi zmagali, saj so proti koncu tekme kljub vsemu stisnili goste v obrambo in nekajkrat za las zgrešili vrata.

Prvo nevarnost je povzročil za domačine Barnaba, ki je v 2' iz lepe pozicije neodločno streljal, drugi pa niso znali izkoristiti neodločnosti nasprotne obrambe. Sacilese je imel lepo priložnost v 21', ko je moral Dapas z drznim skokom rešiti svoja vrata pred ostrim Candidovim strelom. V 48' je Dapas ponovil parado, tokrat po Ulianovem strelu. V nadaljevanju pa je pobudo znova prevzela Ponziana in v 67' je Rossetti le po preigral dva branilca ter prisilil Borsoia k težavnemu posegu. Zadnje minute so potekale znova v premoči domačinov in v 34' je Candido celo presenetil Dapasa, njegov močan strel, iz kakih dvajset metrov razdalje pa je švignil mimo vratnice.

uk

Izidi

*Audax	- Maianese	2:0
Brugnera	- *Mossa	2:0
*Cormonese	- Spilimbergo	2:0
*Maniago	- Pro Gorizia	2:0
*Sacilese	- Ponziana	0:0
*Reanese	- Gemonese	3:0
*Cordenonese	- Sandanielese	1:0
*Edera	- Mariano	odgodeno

Lestvica

Maniago	28	12	16	0	35	12	40
Cormonese	28	14	10	4	37	14	38
Pro Gorizia	28	13	8	7	25	18	34
Spilimbergo	28	13	8	7	39	32	34
Ponziana	28	9	14	5	28	21	32
Sacilese	28	10	12	6	32	28	32
Mossa	28	11	10	7	40	38	32
Edera	27	8	15	4	33	26	31
Brugnera	28	9	13	6	32	20	31
Mariano	27	7	12	8	21	20	26
Sandanielese	28	7	12	9	38	30	26
Cordenonese	28	9	6	13	29	32	24
Audax	28	9	4	15	29	39	22
Reanese	28	6	8	13	19	31	20
Maianese	28	7	5	16	23	38	19
Gemonese	28	0	5	23	11	63	5

Prihodnje kolo

Gemonese - Audax
Mossa - Maniago
Spilimbergo - Sacilese
Ponziana - Cordenonese
Brugnera - Edera
Pro Gorizia - Mariano
Reanese - Cormonese
Sandanielese - Maianese

KOŠARKA

Razpoložena ekipa Lloyda premagala moštvo Becchija

Za tekmo je vladalo izredno zanimanje

BECCHI: Marchionetti 2, Rossi 8, Gennari 15, De Fanti 2, Cepar 13, Morsiani 1, Tesoro 4, Tesci, Pinasvo 6, Novi.

LLOYD: Porcelli 8, Poli 19, Fortunati 14, Bicci 4, Narder 10, Millo 1, Bernardini 1, Sancin 1, De Gioia.

SODNIKA: Solenghi in Borra iz Milana.

Kazenski streli: Becchi 12:24, Lloyd 18:28.

Lloyd Adriatico se je poslovil od lastnega občinstva s krasno zmago nad ekipo Becchi iz Forlija. Tržaška telovadnica je bila že pol ure pred začetkom srečanja nabito polna. Tudi gostje so prišli v spremstvu številnih navijačev, tako da je bilo ozračje napeto in bučno.

Mlada peterka Lloyda je odnesla zmago predvsem zato, ker je znala s spretno obrambo onemogočiti Gennarija, ki je bil zdaleka najnevarnejši med gosti. Dovršena atletska priprava domačinov jih je podprla in Gennari, ki je v prvem polčasu zbral 13 točk, je v drugem delu srečanja samo enkrat potresel nasprotnikovo mrežico.

V napadu so igralci Lloyda spretno preigrali individualno obrambo gostov, ki so s točnimi meti polnili njihov koš. Poli, Fortunati in Narder so bili najbolj pozitivni.

V začetku srečanja sta bili ekipi enakovredni. Na točne mete Fortunatija in Polija je Gennari odgovarjal z lastnimi koši. V deseti minuti je Lloyd doživel krizo in Becchi je povedel (19:22). Po zaslugi Narderja se je Lloyd ponovno približal in ob koncu prvega polčasa so gostje vodili samo z dvema točkama prednosti (21:23).

Lloyd je v nadaljevanju tekme izboljšal obrambni sistem in je spretno zapiral vse poti do koša. Prestregel je nekaj žog v obrambi z dolgima pivotoma (Bicci in Millo) ter s hitrimi protinapadi povedel. V deseti minuti je imel 10 točk naskoka (41:31). Becchi je izenačil v 15. minuti (48:48). Tedaj je Poli s štirimi zaporednimi koši zaustavil rezultat pri stanju 58:51.

MOŠKA B LIGA

Italsider že obsojen na izpad iz B lige?

CANDY: Raffaele 20, Tarra 3, Paraffino 6, Rago 14, Mastrangelo 11, Busetti 16, Guarci 8, Busti, Berfini, Piazza, Nava.

ITALSIDER: Grancini, 7, Mocenigo 2, Ruprecht 26, Simsig 4, Dalla Costa 6, Lena, Tarolli 8, Porcelli 1, Moreni, Clemente.

Kazenski streli: Candy 23:32; Italsider 16:30.

Z novim porazom Italsidra in z zmago Ausosiemensa je položaj tržaške ekipe postal malodane brezupen. Samo še izredno naključje bi jo rešilo pred izpadom.

Nedeljski poraz proti ekipi Candy je bil sicer predviden, toda Tržačani so dali vse od sebe, da bi odnesli dve bistveni točki. Do konca prvega polčasa jim je to delno uspelo, ko so omejili zaostanek na zgolj 4 točke, toda v drugem delu tekme so domačini strli odpor Italsidra.

Damianijevi peterki je sicer manjkal Cavazzon, ki še ni popolnoma okreval po poškodbi roke, toda verjetno bi Italsider vseeno izšel poražen, tudi s podporo svojega kapetana. Candy je res solidna peterka, ki kvalitetno sodi med najboljša moštva tega prvenstva in to so igralci Candyja v nedeljo pokazali, saj so zmagali s tridesetimi točkami prednosti.

Adrijan Zavadlal

Goriški Splügen premagal Biancosartija s 54:51

SPLÜGEN: Comelli, Medeot 2, Pieri 2, Magnoni 9, Ponton 4, Marlati 30, Kristancic, Krainer, Meneghel 6, Mauri.

BIANCOSARTI: Vescovo 2, Gnocchi 12, Longhi, Capelletti 2, Masocco 6, Plotegher 1, Boccaleri, Brega 6, Binda 2, Carmellini 2.

SODNIKA: Burcovic iz Mester in Stefanutti iz Benetk.

Kazenski streli: Biancosarti 13-30, Splügen 28-40.

Pet osebnih napak: Pieri, Longhi in Medeot.

Splügen Bräu si je v Vigevanu pridobil dve zelo dragoceni točki, izkoriščajoč ne preveč dobro kondicijo nasprotnikov. Tekma je bila ves čas zelo negotova, polna napak na obeh straneh. Po prvem polčasu se je le poredkoma videlo zaključene akcije in dobro igro. V drugem polčasu pa je bila na igrišču prava bitka, zlasti Goričani so skušali na vsak način uveljaviti svojo razigranost in odnesti domov dve trenutno zelo dragoceni točki. Zlasti so bili bolj točni od nasprotnikov v streljanju na koš. Stanje je bilo skoro ves čas zelo negotovo. V prvem polčasu je Splügen vodil s petimi točkami, v 12' pa ga je Biancosarti dohitel in celo prehitel za tri točke. V zadnjih petih minutah je še vedno vodil Biancosarti. Toda prav v zadnjih minutah je Splügen s točnostjo v strelih le uspel.

V tej predzadnji tekmi letošnjega prvenstva je nad vsemi gospodoval Merlati s svojimi tridesetimi točkami. Masocco mu ni bil kos in je moral celo zapustiti igrišče zaradi petih osebnih napak, ravno ko je postajala tekma odločilna. Goričani niso prikazali v tem srečanju svojih resničnih zmožnosti, zlasti Meneghel in Krainer. A to je sedaj postranskega pomena, saj je bilo pomembno zmagati in to vseeno kako.

Izidi

*Biella	- Gamma	68:51
Splügen Bräu	- *Biancos.	54:51
*Lloyd	- Becchi	58:51
Ausosiemens	- *G. Bumor	54:47
*Candy	- Italsider	83:54
La Torre	- *Junior C.	72:64

Lestvica

Splügen Bräu	21	18	3	1593	1251	36
Becchi Forli	21	17	4	1411	1244	34
Biancosarti	21	13	8	1417	1251	26
Biella	21	13	8	1278	1214	26
Candy	21	12	9	1304	1275	24
Lloyd Adria.	21	11	10	1225	1286	22
La Torre R.E.	21	10	11	1312	1326	20
Gira Bumor	21	9	12	1183	1320	18
Gamma Var.	21	8	13	1272	1332	16
Ausosiemens	21	7	14	1208	1298	14
Italsider TS	21	6	15	1128	1324	12
Junior Casale	21	2	19	1317	1527	4

Tekme zadnjega kola:

Ausosiemens - Biancosarti
Becchi - Candy
Gamma - Junior Casale
Italsider - Biella
La Torre - Gira Bumor
Splügen Bräu - Lloyd

SABLJANJE

V NEW YORKU

Zmaga Poljaka Pawlowskega

NEW YORK, 14. — Na mednarodnem sabljaškem turnirju v New Yorku je zmagal v sablji Poljak Jerzy Pawlowski

2. je bil Tibor Pesza (Madžarska)
3. Ion Drinba (Romunija)
4. Mario Montano (Italija)
5. Morales (ZDA)
6. Bonnissent (Francija)

V troboju treh orožij je na ekipni lestvici zmagala Francija, ki je v finalu odpravila Madžarsko s 15:7.

KOLESARSTVO — PARIZ-ROUBAIX

Zmaga Godefroota

Italijan Gimondi je zasedel 4. mesto

PARIZ, 14. — Belgijec Walter Godefroot je zmagal na 67. mednarodni kolesarski dirki Pariz - Roubaix. Dirka ni bila posebno razgibana, odvijala pa se je v znamenju dvoboja med Belgijcem Eddyjem Merckxom in Italijanom Felicejem Gimondijem.

Do odločilnega naskoka na tej dirki je prišlo pri 233 km, ko je ušlo v ospredje osem vozačev, med katerimi je bil tudi Godefroot. Ta je izkoristil dejstvo, da sta Gimondi in Merckxev čas budno pazila drug na drugega in si niti nista hotela pomagati, ko je Godefroot pobegnil tudi njima.

Lestvica

1. Godefroot (Bel.), ki je prevozil 264 km dolgo pot v 6.46'47"
2. Merckx (Bel.) 2'39" zaostanka
3. Vekemans (Bel.)
4. Gimondi (Ital.)
5. De Vlaeminck (Bel.) vsi v Merckxovem času
6. je bil Zoontjens (Niz.) 5'24"
7. Guimard (Fr.) 5'39" zaostanka, nakar je sledila v njegovem času velika skupina kolesarjev.

Ostale športne vesti na peti strani

NOGOMET

JUTRI V VIDMU

Italija-Romunija «pod 21 leti»

VIDEM, 14. — V sredo popoldne bodo v Vidmu odigrali mednarodno prijateljsko nogometno tekmo. Med seboj se bosta pomerili reprezentanci «pod 21 leti» Italije in Romunije.

AVTOMOBILIZEM

Bonnier se poškodoval med avtomobilsko dirko

BRANDS HATCH, 14. — Znani švedski dirkač Bonnier je čudežno ušel smrti. Med nekim tekmovanjem se je njegovo vozilo pri visoki hitrosti večkrat prekucnilo in treščilo v neko oviro, kjer se je povsem razbilo. Bonnier sam si je pri nesreči sicer zlomil roko in dobil več poškodb, vendar so zdravniki izjavili, da je njegovo stanje zadovoljivo.

Totocalcio

Bologna - Cagliari	X
Milan - Juventus	1
Napoli - Fiorentina	2
Palermo - Pisa	1
Roma - Vicenza	1
Torino - Atalanta	1
Varese - Inter	2
Verona - Sampdoria	2
Brescia - Reggiana	1
Catania - Lecco	X
Padova - Livorno	X
Triestina - Alessandria	1
Prato - Anconitana	1

KVOTE
13 — 1.672.200 lir
12 — 49.500 lir

TOTIP

1.	—	1. Bonconte Da Montefeltro	1
		2. Monarca	2
2.	—	1. El Negher	X
		2. Osborn	2
3.	—	1. Winchester	X
		2. Quebel	1
4.	—	1. Fatidico	2
		2. Grillona	1
5.	—	1. Gustino	2
		2. Ciuffolotto	2
6.	—	1. Belgrado	X
		2. Robinson	1

KVOTE
12 — 1.938.142 lir
11 — 84.267 lir
10 — 9.264 lir

Jugoslovanska nogometna prvenstva

I. ZVEZNA LIGA

Izidi

Partizan - Vojvodina	5:0 (2
Zagreb - Željezničar	2:4 (1
Beograd - Maribor	2:0 (1
Hajduk - Rijeka	3:0 (0
Bor - Velež	0:0
Proleter - Čelik	1:0 (1
Olimpija - Vardar	1:0 (0
Radnički - Dinamo	3:1 (1
Sarajevo - C. zvezda	1:4 (0

Lestvica

Dinamo	23	15	3	5	54:22
C. zvezda	33	11	8	4	52:21
Partizan	23	11	7	5	44:26
Hajduk	23	7	13	3	32:25
Vojvodina	23	10	6	7	23:27
Željezničar	23	11	3	9	36:29
Velež	23	6	12	5	27:25
Sarajevo	23	7	10	6	28:27
Radnički	23	8	8	7	22:22
Čelik	23	8	7	8	28:31
Olimpija	23	7	8	8	19:28
Beograd	23	9	3	11	31:37
Bor	23	5	10	8	20:27
Zagreb	23	8	4	11	27:35
Vardar	23	7	5	11	20:29
Maribor	23	6	6	11	25:44
Rijeka	23	6	3	14	17:31
Proleter	23	4	6	13	15:32

Pari prihodnjega kola

Vojvodina - Sarajevo; Crvena zvezda - Radnički; Dinamo - Olimpija; Vardar - Proleter; Čelik - Bor; Velež - Hajduk; Rijeka - Beograd; Maribor - Zagreb; Željezničar - Partizan.

2. LIGA — ZAHOD

Izidi

Istra - Zadar	3:0 (1
Trešnjevka - BSK	1:1 (0
Mura - Jedinstvo	2:0 (2
Metalac - Ljubljana	1:1 (0
Orijent - Varteks	4:1 (3
Aluminij - Split	1:2 (1
Rudar - Lokomotiva	1:0 (1
Borac - Šibenik	2:0 (1

Lestvica

Borac	21	15	3	3	65:18
Orijent	21	15	2	4	39:16
Trešnjevka	21	10	6	4	27:14
Rudar	21	11	4	6	36:24
Metalac	21	11	4	6	35:28
Šibenik	21	8	9	4	39:27
Varteks	21	9	6	6	31:22
Split	21	8	6	7	32:25
Istra	21	7	6	8	26:26
Mura	21	6	7	8	39:39
Zadar	21	5	9	7	25:29
Lokomotiva	21	7	4	10	26:35
Ljubljana	21	7	2	12	31:39
BSK	21	5	2	14	31:53
Jedinstvo	21	4	3	14	20:46
Aluminij	21	3	1	17	21:80

SLOVENSKA LIGA

Izidi

Rudar - Koper	3:0 (1
Hrastnik - Železničar	2:7 (0
Svoboda - Ilirija	2:1 (1
C.-Kladivar - N. Gorica	2:1 (0
Nafta - Triglav	2:2 (1
Kovinar - Slavija	1:1 (0

Lestvica

Železničar	15	8	4	3	42:23
Svoboda	15	9	2	4	37:23
Rudar	14	8	3	3	28:16
N. Gorica	15	8	2	5	41:22
Nafta	15	6	5	4	25:30
Slavija	15	7	2	6	23:27
Kovinar	15	5	5	5	20:22
Celje-Kladivar	15	6	1	8	23:26
Ilirija	15	5	3	7	17:23
Triglav	15	4	3	8	20:29
Hrastnik	14	2	4	8	16:31
Koper	15	4	0	11	14:32

ZAHODNA CONSKA LIGA

Izidi

Zagorje - Piran	2:1 (0
Kranj - Sava	3:0 (1
Izola - Slovan	2:0 (1
Tolmin - Primorje	3:0 (2
LTH - Kamnik	3:4 (2
Tabor - Litija	0:2 (0

Lestvica

Primorje	15	8	4	3	32:16
Izola	15	8	2	5	33:17
Zagorje	15	7	4	4	22:13
Tolmin	15	8	2	5	19:16
LTH	15	7	2	6	24:22
Kranj	15	6	4	5	23:23
Tabor	15	6	4	5	22:22
Piran	15	4	6	5	20:29
Sava	15	4	5	6	18:24
Slovan	15	5	2	8	21:29
Litija	15	3	5	7	14:18
Kamnik	15	3	2	10	24:14

3. MAKS ZADNIK

Med Snežnikom in morjem

Spomini na NOB - Istrski odred v Brkinih in Istri

VLOGA ODREDA IN ORGANIZACIJSKE SPREMEMBE

V prvem obdobju je moral štab odreda najprej obvladati strah in delno zbeganost ljudstva, ki je nastopila po terorju in represalijah v nemški oktobrski ofenzivi 1943, organizacijsko utrditi enote, kar ni bilo lahko, ker je zelo primanjkovalo izkušenih starih borcev in organizatorjev partizanskega bojevanja, zbrati še preostalo vojaško opremo in orožje, organizirati in izvesti mobilizacijo vojaških obveznikov in očistiti kraje preostalih nemških in fašističnih vohunov, organizirati politično delo po vaseh in v vojaških enotah, da bi se povrnilo zaupanje ljudstva v lastno bojno sposobnost in uspešen boj. Štabu odreda so v prvi dobi zelo aktivno pomagali aktivisti okrožnega komiteja in OOOF. Uspehi so se kmalu pokazali v množičnem vstopanju novih borcev v odredove enote v Brkinih in Istri.

Do konca vojne je odred doživel več reorganizacij, kadrovskih sprememb v štabih in tudi nekaj hudih in bolečih pretresov. Prvič je bil štab odreda reorganiziran 21. 11. 1943. Dolžnost komandanta je prevzel Ivan Kovačič — Efenka, ki se je vrnil iz Istre, kjer je bil komandant Istrske brigade; prejšnji komandant Jože Iskra je postal njegov namestnik, načelnik štaba pa je postal mornariški kapitan Franc Potočnik, prejšnji komandant Rabske brigade. Že čez 5 dni so odšli na druge dolžnosti komandant I. Kovačič — Efenka, komisar A. Dougan Branko in načelnik Potočnik. Za novega komandanta je bil imenovan Franc Korošec — Miha, bivši komandant 3. bataljona Šercerjeve brigade, za komisarja Leon Klemenčič — Očka, za šefa obv. centra Maks Tomažič. Že 12. 12. 1943 so na Pregarju padli komandant Miha, njegov namestnik Iskra Jožef in ekonom Vojko ter dva borca. Zato je bil 20. 12. 1943 predlagan za komandanta Karlo Maslo — Drago, ki je 27. 12. tudi prevzel dolžnosti. 21. 1. 1944 je bil formiran še minerski vod, nekoliko pozneje pa vod za zvezo, obveščevalni vod in kulturna skupina. Reorganizacij je bilo še več, vendar naj bodo te predmet zgodovinske raziskave. Tu se bomo zadovoljili z ugotovitvijo, da so najdalj časa in najbolj uspešno vodili odred in dosegli z njim najpomembnejše uspehe komandanti Karlo Maslo — Drago, Franc Centa in Matevž Šivec ter politkomisarji A. Dougan — Branko, Janez Zalar — Tavčar ter Franjo Kuntarič — Sandi. Od aprila 1944 do konca vojne pa je uspešno opravljal dolžnost načelnika štaba JO Srečko Vičič — Feliks.

Proslava borcev Istrskega odreda 6. 10. 1968 ob 25-letnici ustanovitve. Odkritje spomenika na Kozini

Odred je deloval pod nazivom *Istrski odred* do 1. 9. 1944. potem se je imenoval *4. bataljon IX. brigade XVIII. divizije*, 28. 1. 1945 pa je bil podrejen IX. korpusu in preimenovan v *4. bataljon X