Vaša banka
HMEZAD BANKA d.d.

NOVI TEDNIK

OKNA VRATA HIŠE
JELOVICA
Celje, Božičeva 3, tel., fax: 063/25-881

Direktor NT&RC d.o.o. Jože Cerovšek ŠT. 16 - LETO XLVIII - CELJE, 21. 4. '94 - CENA 150 SIT Glavni in odgovorni urednik NT Branko Stamejčič

Zelen'ga Jurja vodimo...

Stran 20, 21.

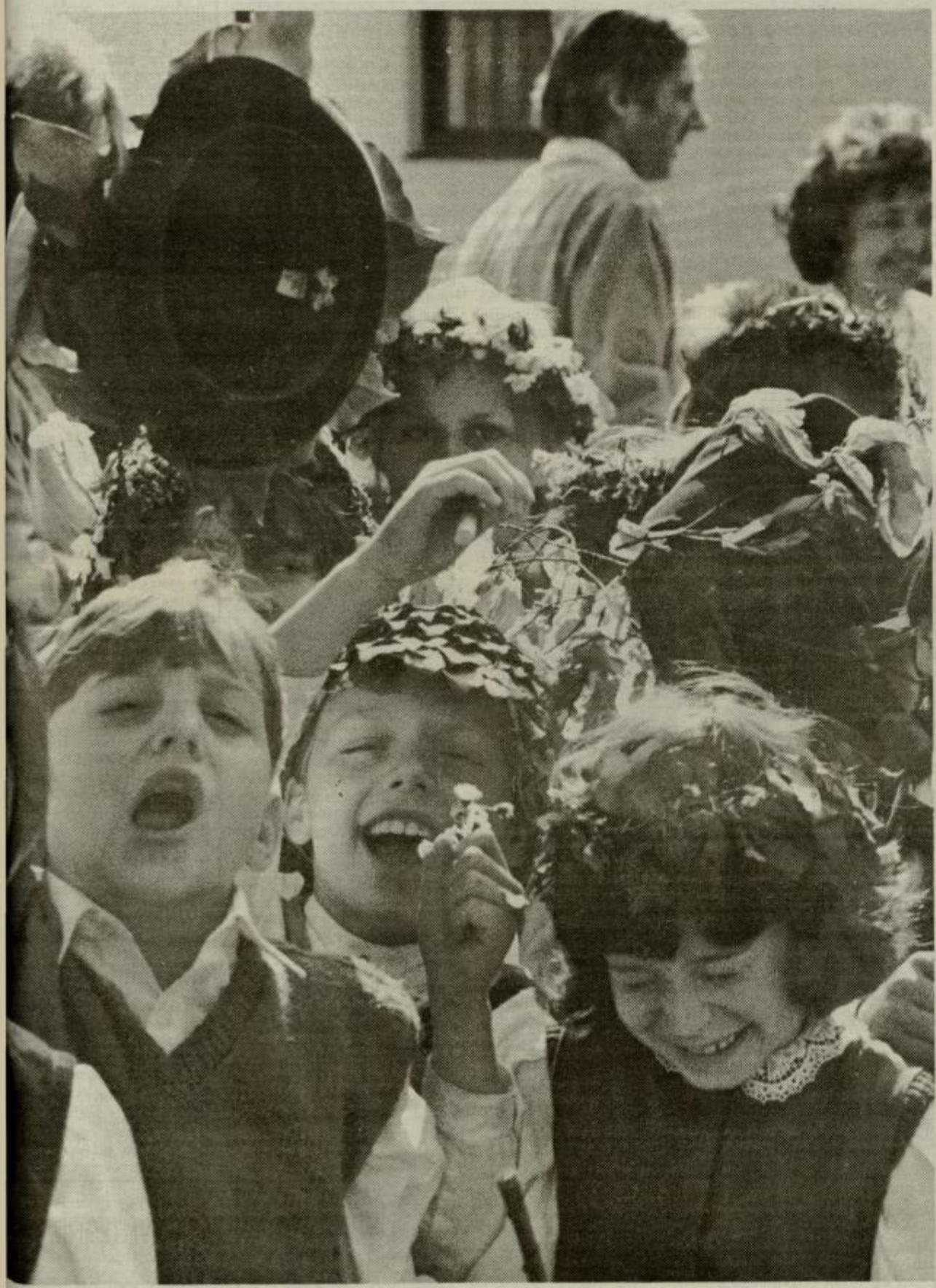

Žalska telefonija

Odpravljeno ozko grlo. Stran 4.

Mednarodni fotosalon

Stotinka sekunde na razstavi. Stran 10.

Glin Nazarje

Kaj se dogaja? Stran 5.

Košarkarice Rogaške

Kdo bo prevzel dolgove? Stran 17.

Štirje kovači

Med nami že peto desetletje. Stran 26.

Kronika

Bombaška četverica obsojena. Stran 18.

Čisti računi, dobri prijatelji

Lastniki stanovanj upravljalcem ne zaupajo. Tema tedna na strani 8.

Usodni čas za hmeljarje

Za leto ali dve kličejo na pomoč državo. Stran 6.

Jelkine punčke in Darjine igre

Reportaža o večernem klepetu z umetnicama iz družine Reichman na strani 20.

Veselje med podkvami

Mojster Verk s Sladke gore kuje že več kot 65 let. Reportaža na strani 21.

EMG & MEKOM
POSLOVNI PARTNER
IBM • NEC
distribucija
telefon: 063/715-820
telefax: 063/715-390
Aškerčeva 4/a, 63310 Žalec

Lokalna samouprava buri duhove

Sedanja konjiška občina je razdeljena na pet referendumskih območij. Tako so se odločili krajani na ponekod zelo slabo obiskanih zborih krajanov.

Krajani posameznih območij kakor da so se šele sedaj zavedli resnosti odločitve in njenih posledic. Krajani Gotovelj in Dobrove so se s podpisi odločili za novo naselje Dobrovlje, ki naj bi se priključilo novi občini Zreče, sedaj pa spet s podpisi negirajo svojo odločitev in se zavzemajo za priključitev k Konjicam.

Tudi prebivalci Doberneža s podpisi izražajo željo za priključitev Konjicam in ne Tepanju, v katerega referendumsko območje so sedaj razvrščeni.

Izjave občanov v nekaterih drugih KS pa prav tako ne zagotavljajo jasnega izhoda referenduma.

Zaskrbljenost zaradi drobljenja občin pa je zaznati tudi iz vrst delavcev v osnovnem šolstvu. Nihče na ravni države oziroma vlade še ni jasno povedal, kaj pomeni nova lokalna samouprava za osnovno šolstvo. Materialne stroške za šolo namreč zagotavlja občina.

Z novo lokalno samoupravo bo prišlo lahko tudi do sprememb dosedanjih šolskih okolišev, kar pa sedanji šolski sistem ne bi prenesel, saj bi se s tem lahko občutno zmanjšalo število učencev na enih šolah in se povečal pritisk na druge šole, ki prostorsko in kadrovsko tega ne bi prenesle. S sedanjim predlogom referendumskih območij bo prišlo do tega, da bo centralna šola ostala v eni občini, njena podružnična šola pa v drugi. O tej problematiki bo treba čim prej spregovoriti in sprejeti jasna stališča. Zavedati se je treba, da nove občine ne sprejemajo odgovornosti samo za komunalno in infrastrukturo, ampak tudi za šolstvo, zdravstvo, kulturo, šport...

J. H.

Ponovno o ravnateljici

Predsedstvo celjske občinske skupščine je ugotovilo, da bodo morali poslanci ponoviti glasovanje o predlogu odloka o prispevku za vlaganja v vodooskrbo, čiščenje odpadnih voda in odlaganje odpadkov. Na zadnjem zasedanju skupščine je namreč med glasovanjem eden od poslancev zapustil sejo, tako da ni bilo povsem jasno ali je bil odlok sprejet ali ne. Poslanci bodo ponovno zasedali jutri dopoldne, ko bodo morali najprej končati prekinjeno 39. sejo in poleg omenjenega odloka glasovati še o zaključnem računu sklada stavbnih zemljišč in letošnjem načrtu sklada, posebno pozornost pa bo verjetno tudi tokrat vzbudila na dnevni red ponovno uvrščena točka o soglasju k imenovanju ravnateljice OŠ Frana Roša. Na decembrski seji so poslanci namreč to točko umaknili z dnevnega reda in tako pripomogli, da zadeva še vedno ni dobila epiloga.

TC

Namesto enega pet podjetij

Reorganizacija Komunale do konca leta

Izvršni svet je brez razprave sprejel predlog odloka o gospodarskih javnih službah v občini Celje. Odlok opredeljuje organiziranje teh služb v skladu z novo zakonodajo, določa njihove naloge in financiranje. S tem je povezana tudi reorganizacija Javnega podjetja Komunala Celje, za katerega je izvršni svet v prvi fazi potrdil predlog družbene pogodbe o njegovi ustanovitvi.

Komunala Celje naj bi se v procesu organiziranja gospodarskih javnih služb v občini reorganizirala v treh fazah. S prvo se bo uskladilo upravljanje javnega podjetja z zakonom, uskladitev pa temelji na sprejemu družbene pogodbe podjetja. Komunala Celje se bo s sprejemom družbene pogodbe v skupščini preoblikovala v družbo z omejeno odgovornostjo, v kateri ima občina 86,1 odstotka osnovnega kapitala. Tolikšen bo tudi glasovni delež občine v skupščini družbe, ki bo zagotavljala interes občine tudi s 6 od 9 članov nadzornega sveta, ki bo upravljal podjetje.

V drugi fazi bodo izdelali elaborat o reorganizaciji, s katerim bodo podrobneje razčlenili delitev v tri javna podjetja, medtem ko naj bi se dve enoti iz sedanje Plinarne in Cest-Kanalizacij izločili kot samostojni tržni podjetji. Po novem naj bi tako nastala javna podjetja Vodovod-Kanalizacija, Energetika in Snaga. Ta faza naj bi se končala do poletja, zadnji del reorganizacije do konca leta pa predstavlja izvedbo vsega tega. Za čas reorganizacije naj bi direktorsko funkcijo opravljal dosedanji direktor **Jože Gabršček.**

TC

Žalčani o predlogih državnega zbora

Na predlog referendumskih območij, kakršnega je potrdil državni zbor, imajo v žalski občini precej pripomb, zato so v Ljubljano poslali dodatne predloge.

Med drugim je sporna odločitev, da bi zaselek Zabukovica po novem spadal pod Liboje. Večina krajanov Zabukovice je namreč povezanih s sedanjo krajevno skupnostjo Griže, zato bi bilo pametneje, da se zaselek priključi Grižam. V Letušu se je del krajanov odločil za povezavo z Braslovčami, manjši del pa bi se raje priključil Šmartnemu ob Paki. Državni zbor je Letuš zaenkrat uvrstil k Braslovčam. Nadalje imajo v občini pripombe v zvezi z zaselkom Jelence v Mariji Reki, ki je življenjsko povezan s Trbovljami, po zadnjem predlogu pa je zaselek priključen delno Preboldu in delno Taboru. Žalčani menijo, da bi ta zaselek tudi v prihodnje moral biti vključen v občino Trbovlje. V to občino se želijo priključiti tudi v zaselku Miklavž, ki pa naj bi po predlogu državnega zbora spadal pod občino Tabor. Prav tako ni upoštevana želja krajanov Črnove, od koder še del krajanov namerava povezati z Velenjem, zaenkrat pa so jim predlagali priključitev z Vinsko goro.

IB

V Velenju le zbor krajevnih skupnosti

V torek naj bi se zbrali poslanci v velenjski skupščini, vendar so zasedali samo poslanci v zboru krajevnih skupnosti.

Zbor združenega dela je bil že v začetku zasedanje nesklepčen, družbenopolitični zbor pa ni sprejel predlagane spremembe dnevnega reda. Sprememba je bila le številčna, saj je Franc Sever iz ZKS zahteval, naj najprej obravnavajo zaključna računa za predlansko in lansko leto, šele nato osnutek proračuna za letos. V ZKS so njegov predlog potrdili, v DPZ pa zavrnili. V slednjem zboru so se odločili, da bodo zasedali prihodnjič skupaj z zborom krajevnih skupnosti. »Tokrat se tovrsten položaj ponavlja že tretjič. V izvršnem svetu smo z vso skrbnostjo in znanjem pripravili proračun. Od sprejetja proračuna je odvisno veliko nadaljnjega dela in aktivnosti. Če mislite, da proračun ni dobro narejen, povejte to naravnost, ne pa da zapletate seje s proceduralnimi vprašanji,« je tretjo neuspelo obravnavo občinskega proračuna komentiral predsednik vlade **Srečko Meh.**

US

Nezadovoljstvo Loke in Prevorja

V delu šentjurske občine, v KS Loka pri Žusmu ter KS Prevorje, z odločitvijo državnega zbora, ki ju je uvrstil v referendumsko območje bodoče občine Slivnica, niso zadovoljni. Zato so se pritožili.

V obeh KS so želeli ostati v mejah sedanje šentjurske občine ter niso želeli k bodoči slivniški občini (ki ju tudi ločuje od bodoče šentjurske občine). V državnem zboru so jih zato uvrstili v referendumsko območje bodoče slivniške občine, v Loki pri Žusmu ter na Prevorju pa so zato vložili ugovor. Ločani so državnemu zboru ugovarjali, da v primeru, če ne morejo v šentjursko občino, izpolnjujejo pogoje za samostojno občino. Ugovor pa so vložili tudi s Prevorja, kjer vztrajajo, da bi ostali v šentjurski občini.

V prostorih šentjurske skupščine so za ta teden napovedali sestanek z vodstvi KS Loka, Prevorje in Slivnica o odprtih vprašanjih, s poudarkom na oblikovanju referendumskega območja.

BJ

Upokojenci protestirajo

Številni upokojenci iz celjske občine so v ponedeljek dopoldne napolnili Narodni dom na protestnem zborovanju zaradi predlaganih sprememb zakona o invalidskem in pokojninskem zavarovanju.

Zborovanje je organiziral koordinacijski odbor območnega odbora Demokratične stranke upokojencev, Zveze društev upokojencev, Združenje borcev in udeležencev NOB in Društva invalidov Celje. Organizatorji so med drugim poudarili, da pomenijo predlagane spremembe, po katerih naj bi bile pokojnine odvisne od rasti življenjskih stroškov in ne več od rasti plač, odrivanje upokojencev na rob socialne ogroženosti. Zahtevali so odstop ministrice za delo, družino in socialne zadeve **Jožice Puhar.** Predsedniku vlade **dr. Janezu Drnovšku** in poslancem državnega zbora so poslali protestno pismo, v katerem zahtevajo zavrnitev predlaganih sprememb. Ob tem so opozorili na bližnje lokalne volitve in na to, da bodo upokojenci dali svoje glasove tistim, ki bodo podprli njihove zahteve.

TC

Predsednik Skupščine občine Celje sklicuje za petek, 22. aprila 1994 ob 8.00 uri v veliki dvorani Narodnega doma v Celju, Trg Celjskih knezov 9,

nadaljevanje 39. skupne seje zborov občinske skupščine,

na kateri bodo poslanci obravnavali: Predlog odloka o prispevku za investicijska vlaganja na področju vodooskrbe, odvajanja in čiščenja odpadnih voda in odlaganja komunalnih odpadkov (ponovitev glasovanja); Zaključni račun Sklada za urejanje stavbnih zemljišč občine Celje za leto 1993 in Plan Sklada za urejanje stavbnih zemljišč občine Celje za leto 1994; Sklep o ukinitvi statusa zemljišča v splošni rabi; Soglasje k imenovanju ravnateljice OŠ Frana Roša v Celju;

Po zaključeni 39. seji bo

40. skupna seja zborov občinske skupščine,

na kateri bodo poslanci obravnavali: Predlog Komisije za volitve, imenovanja in kadrovske zadeve – Razrešitev namestnika komandirja Policijske postaje Celje; Osnutek odloka o proračunu občine Celje za leto 1994 s – predlogom sklepa za odprodajo delnic Ljudske banke, d.d. Celje in – predlogom sklepa o najetju kredita za realizacijo občinskega programa komunalnega gospodarstva; Predlog odloka o gospodarskih javnih službah v občini Celje; Poročilo Komisije za lokalno samoupravo; Statusno preoblikovanje Zdravilišča Dobrna; Osnutek odloka o spremembah in dopolnitvah odloka o varstvenih pasovih in ukrepih za zavarovanje virov pitne vode na območju občine Celje – HITRI POSTOPEK; Osnutek odloka o spremembah in dopolnitvah odloka o javni snagi in videzu naselij; Osnutek odloka o spremembah in dopolnitvah odloka o ureditvi cestnega prometa v naseljih občine Celje; Odgovore na vprašanja in pobude poslancev; Vprašanja in pobude poslancev.

PO DRŽAVI

Vlada vztraja pri oceni

LJUBLJANA, 19. aprila (Delo) – Vlada je na osnovi nekaterih poročil in ugotovitev ministrske komisije potrdila stališče, ki ga je sprejela po incidentih v Depali vasi. To pomeni, da vztraja pri ugotovitvi, da so delavci ministrstva za obrambo v tem primeru prekoračili pooblastila. Premier pa ni bil zadovoljen s poročilom ministrstva za notranje zadeve, v katerem je treba nekatere stvari še razčistiti.

Skupščina do konca leta

LJUBLJANA, 19. aprila (Delo) – Poslanci državnega zbora so z veliko večino sprejeli dopolnilo k ustavnemu zakonu, tako da bodo sedanje skupščine svoje mandate podaljšale do konca leta. Do konstituiranja nove oblasti bodo tekoče posle v občinah opravljali sedanji izvršni sveti.

Pokojnine dol in gor

LJUBLJANA, 19. aprila (Delo) – Aprilske pokojnine bodo višje za 3,6 odstotka od marčevskih. Tiste, ki jih odmerjajo od najnižje pokojninske osnove, pa bodo višje za 4,1 odstotka. Najnižja pokojnina za polno delovno dobo tako znaša 29.645 tolarjev, najnižja možna pokojnina 12.207, najvišja pa od 136.130 do 150.329 tolarjev. Upokojenci bodo poleg tega prejeli še poračun za marec.

Razprave so preložili

NOVA GORICA, 19. aprila (Delo) – Glavno obravnavo proti štirim vodilnim delavcem Hita Darku Makucu, Danilu Kovačiču, Aniti Thanasi Kodrič in Danilu Kodriču so preložili, saj so odvetniki obdolženih postavili številne zahteve, med drugim o izločitvi predsednika in enega od članov senata.

Informatika 94

LJUBLJANA, 19. aprila (Delo) – Na Gospodarskem razstavišču so odprli mednarodni sejem informatike in pisarniške opreme. Sodeluje več kot 230 razstavljalcev, med katerimi so najpomembnejše računalniške družbe na svetu.

NOVI TEDNIK

Glavni in odgovorni urednik: Branko Stamejčič.

Pomočnica odgovornega urednika: Milena Brečko-Poklič.

Uredništvo: Marjela Agrež, Irena Baša, Tatjana Cvirn, Janja Intihar, Brane Jeranko, Edo Einspieler, Edi Masnec, Urška Selišnik, Ivana Stamejčič, Željko Žule. **Tehnično urejanje:** Franjo Bogadi, Robert Kojterer. **Oblikovanje:** Minja Bajagić. **Tajnica uredništva:** Mojca Marot.

Naslov uredništva: Prešernova 19, Celje. **Telefon:** (063) 29-431, **fax** 441-032.

Izbrali koncesionarje

Žalski izvršni svet je pred kratkim izbral koncesionarje za štiri žalske lekarne.

Na predlog pristojnega občinskega organa, slovenske lekarniške zbornice, ministrstva za zdravstvo ter štirih krajevnih skupnosti so koncesijo za lekarno Žalec dodelili **Gabrijeli Strnad**, za lekarno Polzela **Mileni Kotnik**, za lekarno Prebold **Cvetki Zelenec** in za lekarno Vransko **Mariji Brišnik.** Koncesije so dodeljene za nedoločen čas, najem prostorov lekarn v žalski občini pa se podeljuje za določen čas oziroma do izpolnitve vseh pogojev koncesionarja za upokojitev. Koncesionarji so se zavezali, da bodo zaposlili vse delavce, pri novih zaposlitvah farmacevtov pa bodo imeli prednost ljudje iz žalske občine.

IB

Kacin o slovenski obrambi

Pogovor v dvoje Šentjurčanov z novim ministrom

V hotelu Alpos je šentjurska LDS za konec tedna pripravila že drugi Pogovor v dvoje. Gost dobro obiskanega večera je bil Jelko Kacin, novi slovenski obrambni minister, z njim pa se je pogovarjala Anita Koleša. V začetku ga je spraševala o medstrankarskem povezovanju in novih razmerjih v vladi, večina vprašanj pa je bila s področja obrambe.

Na vprašanje o vojni nevarnosti je Kacin dejal, da Slovenija potrebuje takšen obrambni sistem, da nihče ne bo niti pomislil na agresijo na državo, želi pa hkrati dobrososedske odnose. Tako slovenska država gotovo potrebuje tudi letala, sicer bo obstala le pri teritorialni obrambi. Zatrjuje, da se v svojih pogledih na obrambno področje od ministrskega predhodnika ne razlikuje, meni pa, da je Janša deloval preveč strankarsko.

Potem ko je naštel še nekaj znanih domnevnih grobih napak ministra Janše, je povedal, da njegov prispevek v času pred osamosvojitvijo in po njej visoko ceni. Da bi pojasnil zadevo Smolnikar, je Kacin ustanovil posebno komisijo, ugotovitve ministrstev pa nameravajo posredovati širši javnosti. Glede domnevnih nesoglasij med ministrstvoma za notranje zadeve ter za obrambo je pojasnil, da gre dejansko le za zanimanja, ki so jima postala skupna. Njuno sodelovanje je tvorno, saj gre predvsem za korist države, je še dejal.

Zadnje čase se veliko govori o velikih čistkah v obrambnem ministrstvu. Kacin je vse govorice zanikal in pojasnil, da je večina odšla prostovoljno. Zanikal je tudi znano Krkovičevo izjavo, da ga je odstavila mafija, in povedal, da je to storil po osebni odločitvi. Na vprašanje občinstva o enoti Moris je napovedal, da bo del urjenja gotovo še naprej potekal na sedanji lokaciji in ne v Ljubljani. Sicer pa takšne enote potrebuje vsaka država, je še dodal za zaključek.

BRANE JERANKO

Z divjimi vrtovi naj opravijo poslanci

Na zadnjem zasedanju velenjskega izvršnega sveta so se člani odločili, da se ne bodo sami spoprijemali s številnimi črnimi vrtovi v občini, ampak bodo počakali na odločitev poslancev v skupščini.

Zaenkrat je sekretariat za okolje in prostor pripravil odgovor na številna delegatska vprašanja v zvezi z vrtovi, na majskem zasedanju pa se bodo poslanci odločili, ali jih bodo prepovedali ali omejili ali se odločili za nekaj tretjega. Občinska vlada bo počakala na končni sklep skupščine, do takrat pa vrtičkarjev ne bodo preganjali.

US

Otroci ne smejo ostati na cesti

Imenovanje ravnatelja je vselej politično vprašanje

Na povabilo celjske LDS je Celje pred dnevi obiskal dr. Slavko Gaber, minister za šolstvo in šport. Minister je odgovarjal na vprašanja o vpisu v srednje šole, o naložbah za reševanje prostorske stiske in o možnostih uvedbe visokega šolstva v Celju.

V uvodu je dr. Gaber spregovoril o delu svojega ministrstva in menil, da se lahko kljub vsemu pohvalijo z nekaj uspehi. V tem času je bil sprejet šolski tolar oziroma Mogetov zakon, želja ministra pa je, da bi leta 95 normalno speljali maturo in nekaj naredili na področju gmotnega položaja šolstva. Zakon o inšpekcijah je na začetku prinesel precej razburjenj, vloženega je bilo zadosti dela, zato Gaber ne pričakuje resnih pretresov. Sicer pa se je doslej ministrstvo usmerjalo predvsem v nujne popravke, medtem ko je bilo radikalnih sprememb že dovolj.

Pri vprašanjih o vpisu v srednje šole in predvsem o velikem zanimanju za gimnazijske programe je minister Gaber menil, da je bistvo usmeritve v tem, da otroci ne bi ostali na cesti. Spoznanja kažejo, da se bomo v Sloveniji ustalili pri 21 odstotkih vpisane generacije v gimnazijske programe. Če delovnih mest ni, populacije ni kam drugam usmerjati in je to edini izhod, je menil. Kje delovna mesta bodo in kje jih ne bo, pa je po njegovem tvegano napovedovati. Zato skušajo ustreči željam staršev in otrok, če ne gre za izjemna razhajanja z možnostmi. Ministrstvo razmišlja tudi o odprtju dodatnega gimnazijskega oddelka na Srednji tehniški šoli v Celju, saj bo imela šola za to dovolj prostora. Prostorska stiska je največja na trgovski, ekonomski, Srednji frizerski, tekstilni, strojni in prometni šoli, pa tudi na zdravstveni, kjer so očitno že pomagala opozorila, da teh kadrov ni dovolj. Ministrstvo sedaj čaka kup usklajevanj za dodatno odpiranje oddelkov, kjer bi se to dalo in kjer je to najceneje.

Zaradi dolgotrajnih zapletov ob imenovanju ravnateljice šole Frana Roša v Celju je bilo zanimivo tudi vprašanje na temo imenovanja ravnateljev osnovnih šol. Gaber je povedal, da se pripravljajo spremembe zakona o imenovanju ravnateljev in da sta pri tem dve možnosti. Po prvi naj bi bilo imenovanje v pristojnosti ministra, za kar pa se sam ne zavzema. Po drugem predlogu pa bi minister posegel le v primeru, ko svet šole potrdi nekoga za ravnatelja, občinska skupščina pa ne da soglasja. Ob tem je še opozoril, da bo posledica lokalne samouprave, če bo obveljalo predlagano število občin, verjetno popolna centralizacija tudi na osnovnošolskem področju. V tem primeru se tudi sam zavzema za prvo rešitev. Poudaril pa je, da bo odločitev o ravnateljih vedno politična, čeprav o tem odločajo na občini ali kje drugje.

Glede investicij za reševanje prostorske stiske v šolstvu pa je povedal, da je načrt za naslednjih šest let že narejen in da bo za OŠ Socka denar že letos, za Ljubečno pa v naslednjih letih.

Udeleženci pogovora so ministra povprašali tudi o uvedbi verouka v osnovne šole. Dr. Gaber je povedal, da se država in cerkev pogajata, rešitev pa bo odvisna tudi od pogajanj o koaliciji med LDS in SKD. Za uvedbo oddelkov visokega šolstva v Celju pa je menil, da možnosti so in da bo vlada temu naklonjena, prednost pa bodo imela mesta, ki bodo ponudila dobre pogoje.

T. CVIRN

Foto: EDO EINSPIELER

V vrtcih za boljši zrak

Zaradi nenehnega prekomernega onesnaževanja in prevelike koncentracije žveplovega dioksida imajo v velenjski občini hude težave. Med najbolj prizadetimi so otroci, saj ne smejo ven, zrak pa tudi v vrtcih ni bil dosti boljši kot zunaj.

Že pred časom so v otroške vrtce Topolšica, Šoštanj in Šmartno začeli nameščati čistilce za zrak. 36 teh naprav so dali predvsem v igralnice, projekt, ki je veljal 1,5 milijona tolarjev, pa je sedaj zaključen. Člani velenjskega izvršnega sveta so na zadnji seji ugotavljali, da se že kažejo prvi rezultati, saj je v primeru hude onesnaženosti okolice stanje v igralnicah še kar zadovoljivo.

US

Upokojenci so ogorčeni

Sestanek regijskega odbora DeSUS

»Mislili smo, da bo naša jesen življenja mirna, pa ni. Tudi sedanja vlada nam krati dosežene upokojenske pravice.« Tako je položaj upokojencev opisal predsednik regijskega odbora Demokratične stranke upokojencev (DeSUS) Janko Zupanc na regijskem sestanku v Šmarju pri Jelšah. Udeleženci sestanka so zato napovedali protestne akcije.

Na sestanku, ki so se ga udeležili tudi predsedniki občinskih upokojenskih in invalidskih društev ter zveze borcev, so spregovorili tudi o rezultatih znane akcije zbiranja podpisov. Predstavnik republiškega vodstva politične stranke **Jože Globačnik** je zatrdil, da so upokojenci s 44 tisoč podpisi dokazali, da so resen politični subjekt, na katerega morajo vsi računati. Za sodelovanje upokojenskih društev in stranke na občinskih ravneh je dejal, da je zgledno. Zdaj je prvi napad na upokojenske pravice odbit, meni, zaradi pripravljanja osnutka zakona, ki naj bi znova prizadel upokojenske žepe, pa bo DeSUS nadaljevala protestne akcije. V mislih imajo predvsem množična zborovanja, pa tudi možnost bojkotiranja plačevanja RTV naročnine, ker televizija premalo poroča o njihovih zahtevah.

Na sestanku so govorili tudi o nadaljnjem delu v pogojih nove lokalne samouprave. Kot kaže, bo državna uprava centralizirana v Ljubljani, država pa do novih občin ne bo širokogrudna, je povedal **Janez Železnik.** Zato bo DeSUS posebej zahtevala podatke o ceni nove lokalne ureditve, na lokalnih volitvah pa nastopila samostojno, izven koalicije Združene liste.

Na sestanku so spregovorili tudi o tem , kako razširiti delovanje stranke. Ugotavljajo, da so v nekaterih občinah regije premalo prisotni, na splošno pa so zadovoljni.

BRANE JERANKO

Obnova strehe nad dvorano

Rdeča dvorana v Velenju že dlje časa predstavlja hud problem, saj pušča streha. Normalno delo v dvorani je zaradi tega skoraj onemogočeno.

V občinski vladi so se s tem problemom že spoprijeli, za začetek so med ponudniki za opravljanje sanacijskih del izbrali podjetje Eso Kiko, dela pa bodo veljala približno 18 milijonov tolarjev. V vladi so imenovali tudi posebnega kontrolorja, ki bo vsa opravljena dela strogo nadziral.

US

PO SVETU

Nekateri v sefu, drugi v ognju

SARAJEVO, 18. aprila (Delo) – Iz Goražda prihajajo vse bolj tragične vesti. Mesto naj bi vsakih 20 sekund zadel izstrelek iz havbice, tanka ali kakšnega drugega orožja. Mrtvih nihče več ne prešteva. Približno 30 tisoč prebivalcev in prav toliko beguncev se je zateklo v najstrožje središče mesta na levem bregu Drine. Vojaške opazovalce ZN in pilota sestreljenega letala so ponoči odpeljali s helikopterjem, do evakuacije pa so bili v sefu banke. Predstavnik Unproforja je povedal, da je vodstvo bosanskih Srbov pristalo na takojšnjo prekinitev ognja v mestu, **Alija Izetbegovič** pa je izjavil, da mora generalni sekretar OZN **Butros Gali** odstopiti, če bo Goražde padlo.

Diplomatska vojna s Srbi

NEW YORK, MOSKVA, 18. aprila(Delo) – Varnostni svet Združenih narodov je znova obsodil vojaške aktivnosti bosanskih Srbov, posebno grožnje in akcije na varovanem območju Goražda in Sarajeva. V izjavi, ki jo je prebral predsednik VS **Colin Keating,** omenja tudi možnost letalskih napadov. Rusija je okrepila svoje zahteve po sprostitvi sankcij, iz Washingtona pa je slišati, da se ZDA strinjajo s pogajanji o dvigu sankcij do Srbije in Črne gore. Svojih prizadevanj naj ne bi opustila niti Evropska unija, ZN pa naj bi svoje enote v BiH še okrepili. V Sarajevo je odpotovala slovenska vladnogospodarska delegacija, ki jo vodi minister za gospodarske dejavnosti **dr. Maks Tajnikar.**

Strah srednjeevropskih držav

LITOMYŠL, 17. aprila (Delo) – Dvodnevni neuradni sestanek predsednikov sedmih srednjeevropskih držav na vzhodnem Češkem je bil priložnost za temeljito opredeljevanje do pojma Srednje Evrope kot skupne kulturne in civilizacijske dediščine, kamor so vdirale nadvse aktualne politične dileme. Srečanje je izzvenelo kot izraz zaskrbljenosti, negotovosti in strahu večine držav tega območja, da bi obveljale za tamponsko cono med evropskim stabilnim in dolgoročno nestabilnim območjem.

Mandatar bo Berlusconi

RIM, 17. aprila (Delo) – Italija je v soboto dobila 12. parlament. Zmagovita desnica je v obeh domovih vsilila svoje kandidate, v senatu **Carla Scognamiglia,** v predstavniškem domu pa **Irene Pivetti.** V Italiji skoraj nihče ne dvomi, da bo predsednik republike za novega mandatarja imenoval voditelja desnega bloka in medijsko-finančnega mogotca Silvia Berlusconija.

Samostojno tudi na deviznem področju

Banka Celje d.d. predvidoma junija

Po sedanjih načrtih bo LB Splošna banka Celje z novim imenom Banka Celje d.d. začela samostojno poslovati tako doma kot v tujini predvidoma v mesecu juniju. Banka Slovenije je tej bančni hiši že februarja dodelila pomembno pooblastilo za poslovanje s tujino, takoj zatem pa je LB Splošna banka Celje pričela vse potrebne aktivnosti za odprtje samostojnih računov v konvertibilnih valutah pri tujih bankah.

Predvidoma šestega junija bo banka vključena v direktni SWIFT sistem s svojo samostojno kodo. Banke, kjer ima bodoča Banka Celje odprte kontokorentne račune, so skoraj na vseh pomembnejših koncih sveta, med drugim v Avstraliji, Avstriji, Belgiji, na Danskem, Finskem, v Franciji, Italiji, Nemčiji, Nizozemski, Norveški, Španiji, Švici, Veliki Britaniji in ZDA. V nekaterih državah je sklenjeno sodelovanje tudi z več poslovnimi bankami.

Banka v teh dneh obvešča svoje komitente in poslovne partnerje o odprtih kontokorentnih računih ter jim pošilja spiske. Ne glede na to, da bo uradna SWIFT koda Banke Celje operativna šele šestega junija, lahko tuje banke že sedaj izvršujejo prilive preko kontokorentnih računov Splošne banke Celje v tujini, vendar preko teleksa, zaradi česar ne bo prihajalo do zamud pri plačilih. V banki obenem zatrjujejo, da prehodno obdobje ne bo povzročalo bistvenih motenj v poslovanju s tujino in da bodo svojim poslovnim partnerjem v prihodnje lahko nudili še bolj učinkovito podporo pri poslovanju s tujino.

IB

Odpravljeno ozko grlo

Končno razrešen problem žalske telefonije

Minuli teden so v Šempetru slovesno odprli nove telekomunikacijske objekte za žalsk občino.

Poleg predstavnikov občine, krajevnih skupnosti ter dobaviteljev opreme in izvajalcev so se odprtja udeležili še minister za promet in zveze **Igor Umek**, državni sekretar za področje pošte in telekomunikacij **Stanko Perpar** ter generalni direktor PTT podjetja Slovenije **Janez Gril. Jože Palčnik** iz celjske enote PTT je v Šempetru med drugim dejal, da pomenijo novi telekomunikacijski objekti v žalski občini razrešitev enega zadnjih velikih problemov na celjskem območju. Še več pomenijo pridobitve za samo občino, saj je ozko grlo v telefonskem prometu pomenilo veliko oviro, ki je onemogočala normalno poslovanje in razvoj, ali, kot je dejal župan **Milan Dobnik:** »Razvoj na področju telefonije je največji dosežek sedanje občinske garniture.«

Avtomatizacija telefonskega prometa se je v žalski občini pričela v drugi polovici šestdesetih let, ko sta bili nadomeščeni ročni telefonski centrali na Polzeli in v Žalcu. Leta 1976 je bilo oblikovano vozlišče Šempeter, kamor so bile postopoma vključene vse končne telefonske centrale.

Novi objekti pomenijo velik kakovostni preskok za razvoj telekomunikacij v žalski občini. Zgrajen je digitalni del vozliščne telefonske centrale Šempeter, njegov medkrajevni del omogoča nadaljnjo digitalizacijo celotnega vozlišča. Za to je bilo potrebno zgraditi medkrajevno povezavo z optičnim kablom do nadrejene centrale v Celju, ki je obenem del slovenskega optičnega križa. Nadalje je dograjen digitalni del telefonske centrale Žalec, kjer je bila normalizacija telekomunikacijskega prometa že kar življenjskega pomena. Zamenjana je telefonska centrala v Petrovčah, v naslednjih tednih pa bo vključen še digitalni del telefonske centrale na Polzeli, zamenjana bo telefonska centrala v Veliki Pirešici ter na novo zgrajena centrala v Braslovčah. Celotna zmogljivost telefonskih central se bo povečala za dobrih 2400 priključkov. Sredi leta pa bo na žalskem območju kar dve tretjini telefonskih central izvedenih v sodobni digitalni tehnologiji.

Zahteven projekt je vreden 3,6 milijonov nemških mark. Naložbo so z ugodnim dolgoročnim kreditom podprli v žalski občini, del lastnih sredstev pa so zagotovili v PTT podjetju. Istočasno na celotnem območju potekajo tudi aktivnosti za izgradnjo telefonskih omrežij, pri čemer svoj delež prispevajo bodoči telefonski naročniki s povratnimi sredstvi oziroma krediti. Po Palčnikovi oceni bodo letos zgradili vsa predvidena telefonska omrežja in vključili vsaj tisoč novih telefonskih naročnikov.

IB

Foto: EDI MASNEC

PO ČEM SO DEVIZE?

ZADRUGA
MARKET PLIBERK AVSTRIJA
Tečaj šilinga v tem tednu: 11,20 SIT

Tečaji deviznih valut na dan 20. 4. 1994

Banke/Menjalnice	Valuta	Enota	Nakupni	Prodajni
Ljubljanska banka Splošna banka d.d. Celje	DEM	1	78,22	79,32
	ATS	1	11,06	11,24
	USD	1	133,00	135,60
	ITL	100	8,00	8,29
A-banka Celje	DEM	1	78,35	79,10
	ATS	1	11,09	11,22
	USD	1	132,55	135,35
	ITL	100	8,10	8,28
Ljudska banka d.d. Celje	DEM	1	78,35	79,15
	ATS	1	11,12	11,24
	USD	1	133,10	136,20
	ITL	100	8,00	8,30
Slovenska investicijska banka Žalec	DEM	1	78,80	79,25
	ATS	1	10,90	11,25
	USD	1	133,00	136,00
	ITL	100	8,00	8,30
SKB banka d.d. poslovna enota Celje, ekspozitura Žalec, agenc. Mozirje	DEM	1	78,30	78,85
	ATS	1	11,10	11,20
	USD	1		
	ITL	100		
Zasebna menjalnica ATKA Celje	DEM	1	78,70	79,05
	ATS	1	11,12	11,18
	USD	1	132,00	135,50
	ITL	100	8,05	8,25
Menjalnica PUBLIKUM, Celje	DEM	1	78,70	79,08
	ATS	1	11,13	11,19
Hmezad banka d.d. Žalec in Levec	DEM	1	78,40	78,95
	ATS	1	11,05	11,20
Menjalnica ELESA Šempeter	DEM	1	78,70	79,05
	ATS	1	11,12	11,18
	ITL	100	8,10	8,28

Celjska Borzna Hiša sporoča, da je vrednost enote vzajemnega sklada HERMAN CELJSKI na dan 19. april 1994 1.096,61 tolarja.

NOVO NA BORZI

Spet bikovski trend

Piše: Darja Orožim

Tako kot že nekaj zadnjih dni je na Ljubljanski borzi prevladoval izrazit bikovski trend. Tudi dnevni prometi se gibljejo preko 6 mio DEM. Izmed 12 delnic s katerimi se je trgovalo na borzi, jih je kar 10 zrastlo, 2 delnici pa sta padli, to je redna delnica SKB banke in prednostna delnica Rogaška – padec za 3,9%.

Delnica delniške družbe Dadas je bila tudi na zadnjem sestanku najprometnejša, saj je bilo z njo sklenjenih kar za 785.000 DEM poslov. Cena se je dvignila za 5,6%, to je na 263.289,00 SIT/delnico. Skoraj za enak odstotek se je dvignila tudi redna delnica Finmedia. Delnica Nike se je kupovala med 141.000,00 in 143.000,00 SIT/delnico. Njen tečaj je zrastel za 3,8%. Počasi se dviguje tudi delnica Probanke, ki je dosegla tečaj 24.112,00 SIT/delnico. Z njo je bilo prometa za skoraj 390.000 DEM. Zelo živahno je bilo trgovanje tudi z delnico Komercialne banke Triglav, s katero je sicer običajno manj prometa. Cena se je dvignila za 3,2% oz. na 51.728,00 SIT/delnico. Zelo iskana je delnica delniške družbe Salus. Po objavi 8. 4. 1994, ko je dosegla enotni tečaj 10.900,00 SIT/delnico, je v štirih dneh zrastla za več kot za 30% in dosegla povprečni tečaj 14.090,00 SIT/delnico. Z njo je bilo prekinjeno trgovanje do objave v dnevnem časopisu – 20. 4. 1994.

UBK banka je dne 16. 4. 1994 obvestila vse imetnike njenih delnic – rednih in prednostnih, da bo iz doslej oblikovanih rezerv banke podelila brez obveznosti plačila nove delnice. Za vsako delnico bo podelila eno novo delnico. Sklep mora biti potrjen še na Zboru banke, ki bo dne 22. 4. 1994. Že v ponedeljek se je cena prednostnih delnic UBK dvignila za 5,6%, v torek pa še za nadaljnih 3,9 in dosegla povprečni tečaj 44.500,00 SIT/delnico.

Od SKB banke d.d. Ljubljana smo prejeli obvestilo, ki pravi, da naj bi p predlogu upravnega odbora te banke bile za leto 1993 na prednostne in redne delnice te banke, izplačane dividence v višini 6% nominalne vrednosti delnice. Predlog mora potrdeiti še Zbor banke, ki bo 11. 5. 1994. V primeru potrditve tega predloga bo banke dividende izplačevala od 16. 5. 1994 dalje, izplačane pa bodo v tolarski protivrednosti ECU po srednjem tečaju Banke Slovenije 11. 5. 1994. Pravico odločanja na zboru banke bodo imeli vsi delničarji – imetniki rednih delnic, ki bodo na dan 22. 4. 1994 vpisani v delniško knjigo.

Manj bikovski trend pa je prevladoval med obveznicami, kjer je prišlo do porasta samo petih obveznic, prav toliko jih je padlo, le dve sta ohranili isti tečaj.

CELJSKA BORZNA HIŠA sporoča, da je vrednost enote vzajemnega sklada HERMAN CELJSKI na dan 19. 4. 1994 1.096,61 SIT.

Alpetour Bandag odprl obrat v Celju

Podjetje Alpetour Bandag iz Kranja je pred kratkim v Celju odprlo svoj obrat za obnovo avtoplaščev. Obrat so uredili v prostorih Ema, za nakup strojev pa so odšteli približno pol milijona mark. Po zastavljenih načrtih naj bi v celjskem obratu letno obnovili 5 tisoč avtoplaščev.

Svetujejo brokerji
CELJSKE
BORZNE HIŠE
CELJSKA BORZNA HIŠA
CBH
d. o. o., Celje

RADIO CELJE

GOSPODARSKI BAROMETER

Sejem Informatika

Dober mesec po hannoverskem CeBIT-u so na Gospodarskem razstavišču v Ljubljani v torek odprli sejem Informatika, prireditev, ki posega v dogajanja na področju računalništva in pisarniške opreme pri nas. Sejem je do petka odprt na 4500 kvadratnih metrih razstavnih površin, letos sodeluje preko 200 razstavljavcev iz 18 držav. Predstavljena je računalniška in programska oprema, pa telekomunikacije in informacijski sistemi, AV sredstva in oprema za mikrofilm, integrirano vodenje proizvodnje, pisarniška avtomatizacija in namizno založništvo, oprema za banke ter storitve in literatura s področja računalništva in pisarniške opreme. Po oceni organizatorjev je letošnji sejem v primerjavi z lanskim večji kar za polovico.

Kostroj delno olastninjen

»Pomoč Sklada Republike Slovenije in strpnost Splošne banke Celje sta konjiškem podjetju Kostroj omogočila, da v letošnje leto stopa z večjim optimizmom,« meni direktor podjetja **Milan Veber.** Kljub izredni krizi v usnjarstvu in kovinsko-predelovalni industriji v Kostroju po letu 1990, ko so podpisali hipotekarno pogodbo, niso več najemali tovrstnih kreditov. V 180-članskem podjetju danes poslujejo družbe Kostroj Obdelava, Usnje Commerce ter Kostroj Trade. V družbi Usnje Commerce poskušajo vzdrževati predvsem stik s tehnologijo in tržiščem kož, v družbi Obdelava, kjer so začeli tako, da so pripravljali kooperacijske pogodbe za firme, danes samostojno nastopajo na avstrijskem, nemškem, finskem in italijanskem tržišču. Družba Trade pa obema družbama nudi storitve servisiranja finančno-računovodskih in pravno-kadrovskih storitev. Družba Obdelava je že olastninjena, ostali dve pa sta še v procesu delavsko-menedžerskega odkupa.

Linde plin v Cinkarni

Celjsko podjetje Linde plin je pred kratkim odkupilo sovlagateljski delež Zdravilišča Rogaška Slatina Rogaški vrelci, ki je leta 1986 v Cinkarni oziroma njeni poslovni enoti Metalurgija sovlagalo v investicijo za proizvodnjo tekočega ogljikovega dioksida. Tako bo podjetje Linde plin na področju tehničnih plinov v Sloveniji prevzelo glavnino poslovanja z ogljikovim dioksidom, saj je od Rogaških vrelcev ter ljubljanske Belinke odkupilo tudi stabilne in transportne cisterne. Podjetje Linde plin bo letno odkupovalo do 2500 ton tekočega ogljikovega dioksida, če bo možen izvoz, pa računajo na večji odkup.

IB

SLOVENSKE NOVICE

Postelje ne samevajo

zdraviliščih na Celjskem so zadovoljni z obiskom domačih in tujih gostov

Po vseh anketah sodeč se ovenci v zadnjem času najosteje odločamo za oddih dravliščih. Kako je na Celjem in kako bodo v šestih tuičnih krajih preživeli prvojske praznike?

V Zdravilišču Laško so marzabeležili 80-odstotno zasenost, od tega so 19 odstotv prenočitvenih zmogljivo- zasedli tujci. Tudi aprila čakujejo podoben obisk, koliko manjši bo le delež tu- gostov. Prosto posteljo bo goče dobiti tudi maja, za vomajske praznike pa ponuo v tem zdravilišču dvo- in dnevne pakete v hotelu ter odno ponudbo v depandansi bro.

Direktor **Zdravilišča Dobr- Darko Urbancl** pravi, da so dovoljni z obiskom. Povno so njihove postelje zadene 70- odstotno, v glavm prihajajo na Dobrno doči gostje, tujcev je okoli 20 stotkov. Med bližnjimi azniki pričakujejo 100-odtno zasedenost. Poleg obinega programa so gostom razničnih dneh pripravili še hod na Paški Kozjak, ogled enov v Brdcah, večer ob sveh ter kresovanje in koncert halnega orkestra.

V Atomskih Toplicah, je podal direktor **Boris Završnik**, zasedenost normalna, kar meni, da je le težko dobiti zno posteljo. Med tujimi sti je največ Avstrijcev, Itanov in Nemcev, v minulem dnu je znašal delež tujcev 33 stotkov. Za prvomajske ponice v Atomskih Toplicah pripravljajo nobenih ponih programov, so pa sredi a meseca odprli teniška išča, 23. aprila se začenja zona tudi v tamkajšnjem mpu. Veliko novosti pa se tem zdravilišču obeta prinje leto. Od dvajsetega tembra do prvega novembra letos bodo namreč zdravilišče zaprli in ga temeljito obnovili, po sedanjih izračunih bo naložba vredna 5 milijonov mark. Povsem novo podobo pa naj bi prihodnje leto dobil tudi kamp v Atomskih Toplicah.

V Zdravilišču Rogaška Slatina so imeli prejšnji teden na seznamu 751 gostov, kar pomeni, da imajo zasedenih dobrih 70 odstotkov zmogljivosti. Med obiskovalci je več kot polovica tujcev, predvsem so to Italijani in Avstrijci. Tudi med prazniki pričakujejo v tem zdravilišču dober obisk, med drugim so ponudili gostom posebne tridnevne pakete. Kot pravijo v Rogaški, pa sta na zelo dober odmev naletela nova, tako imenovana gastro in pa fito program.

»Marec in april sta bila za nas izjemno uspešna,« je poudarila direktorica **zdravilišča Topolšica Lidija Fijavž-Špeh.** Dve tretjini gostov je prišlo iz tujine, v glavnem so to Avstrijci, Nemci in Italijani. To so pravzaprav že stalni gostje, ki v Topolšico prihajajo že nekaj let, obenem pa se za obisk v tem zdravilišču odločajo novi gostje, tako da delež tujcev narašča. Za prvomajske praznike pa so tudi v Topolšici pripravili posebne pakete, ki bodo po dosedanjih izkušnjah privabili tudi večje število domačih gostov.

Hotel in apartmaji so polno zasedeni **v Termah Zreče,** računajo pa, da se bo med prazniki še dalo dobiti kakšno prosto posteljo. V Zreče in na Roglo prihaja največ domačih gostov, za katere pravijo, da so še vedno najboljši, med tujci pa je podobno kot drugod na Celjskem največ Avstrijcev, Nemcev, Italijanov, pa tudi Madžari in Angleži naj bi poslej še pogosteje prihajali v ta turistični kraj. Posebnost njihove prvomajske ponudbe pa so med drugim 50-odstotni popust za vse tiste, ki se bodo odločili za kopanje v Termah Zreče ali smučanje na Rogli.

IB

Letos že dvajset stečajev

Najslabše se godi Emovim in Ingradovim delavcem

Na Celjskem je šlo lani v stečaj 10 podjetij, v prvim mesecih letošnjega leta pa je na seznamu že 12 podjetij.

To so med drugim povedali v ponedeljek na novinarski konferenci, ki so jo sklicali v območnem svobodnem sindikatu. Stečajni postopki so se letos začeli v **Hmezadovih nizkih gradnjah, Unipromu Žalec, številnih Emovih družbah, celjski Opremi, Klimi Mont in** lavci. Do petka mora namreč sindikat prijaviti terjatve teh delavcev na sodišču, za kar morajo sindikalisti med drugim pridobiti izjave vseh delavcev, tudi tistih, ki so trenutno doma na čakanju.

Po oceni sekretarja **Ladislava Kaluže** ugotavljajo najbolj nemogoč položaj ravno pri delavcih Ema in Ingrada. Zaposlene v Emu so lani premeščali iz ene firme v drugo, ljudje so bili določeni za tehnološke viške, pa so delavci kljub vsemu opravljali delo, očitno na račun tega, da so v podjetju dobili del denarja iz državne blagajne. Problem zase so delavci Ingrada, ki so jih poslali na čakanje z odločbami o čakanju na delo, pri čemer pa delavcem niso zagotovili nadomestila za plače. Zaradi tega so ljudje v Ingradu po pet mesecev na čakanju, v vsem tem času pa niso dobili nobenega denarja. Koliko denarja bodo dobili delavci na račun vloženih terjatev, ostaja seveda odprto vprašanje, saj bo vse odvisno od stečajnih postopkov oziroma velikosti stečajne mase v posameznih podjetjih.

Po oceni sindikata se tudi sicer razmere na Celjskem ne izboljšujejo, zato lahko pričakujemo še kakšen stečaj oziroma kot pravijo v sindikatu, več bo prisilnih poravnav. Da se razmere slabšajo, najbolj zgovorno kažejo podatki trgovine, kjer v tem času beležijo slabši promet kot v enakem lanskem obdobju. Po besedah **Forta Turka** pa se zaostrujejo tudi razmere v tekstilni industriji. Za teden dni so v zadnjem času ustavili proizvodnjo v **Topru, Miku in Zarji.** V teh podjetjih, v glavnem izvoznikih, se namreč povečuje pritisk tujine po zniževanju cen, saj so stroški dela v naših podjetjih bistveno višji kot pa v podjetjih na območju Vzhodne Evrope.

IB

V območnem svobodnem sindikatu bodo tudi letos organizirali tradicionalne prvomajske shode. Tako kot vsako leto bodo shodi na Boču, pri Šmiglovi zidanici, na Šmohorju, Gričku in Resevni.

Klimi VFT ter Avtoprevozu Šempeter, medtem ko je v Ingradovem koncernu predlagana prisilna poravnava. Skupno je bilo v teh podjetjih zaposlenih preko 2 tisoč delavcev. Območni sindikat se v teh dneh ukvarja predvsem z Emovimi in Ingradovimi de-

Kaj se dogaja v Glinu?

Položaj v nazarskem Glinu se očitno precej zapleta. V mozirski občini je slišati veliko raznih govoric, da dele podjetja že prodajajo, o Glinu pa so razpravljali tudi na včerajšnji seji občinskega izvršnega sveta po zaključku redakcije.

Odgovore na nekaj vprašanj in govoric, ki krožijo po mozirski občini, smo poiskali pri **Antonu Vrhovniku,** ki sodeluje v prisilni poravnavi za podjetje, ki je sicer v lasti Koržetovega sklada. »Prisilna poravna se izteče v začetku prihodnjega leta, osnovna filozofija pa je, da se del podjetja odproda, s tem se razdolži tekoče poslovanje Glina, hčerinske firme pa se morajo financirati same,« je razložil Vrhovnik. Zaključni račun za lansko leto je pokazal, da so razen Stavbnega pohištva vsa druga hčerinska podjetja zadovoljivo poslovala.

V skladu s sprejetim načrtom se sedaj odprodajata dva dela Glina, odprodali pa so že objekt v Zgornji Polskavi. »Pri prisilni poravnavi se pogovarjamo z največjimi upniki (Gorenje, Gozdno gospodarstvo Nazarje in Ljubljanska banka v Velenju), pripravljene so ustrezne rešitve, vendar so zaenkrat še brez podpisa. Največji problem je seveda Stavbno pohištvo, vendar o stečaju še nihče ni sprejel definitivnega sklepa. Predvsem se razmišlja in izdeluje izračune za to, da bi proizvodnjo stavbnega pohištva ponovno spravili v zagon. Vendar je to težava, ker ni virov, ki bi izgubo pokrili, denar pa bi potrebovali tudi za nabavo materiala. V vsakem primeru bi moralo biti čim manj stresov in težkih situacij,« je povedal Vrhovnik. O končni usodi Stavbnega pohištva naj bi se odločalo že v tem tednu, med ljudmi pa je še vedno slišati veliko govoric. Glin in njegova usoda je namreč tesno povezana z življenjem velikega dela prebivalcev mozirske občine.

US

Odprta vrata za tujce

Gospodarstvo mora dobiti oj status v Sloveniji, so pozarjali na zadnji seji člani Območne gospodarske bornice Velenje, ko so se ogovarjali o gospodarskih banjih v regiji in organizinosti zbornice.

Za gospodarska gibanja velenjski in mozirski občini so v ponedeljek ugotavljali, da so bila precej podobna banjem v celotnem slovenem prostoru. Še vedno našča število podjetij, v Vele- ju za 30 odstotkov, od tega 83 podjetij zasebnih. mozirski občini je med 40 stotki novih podjetij 85 sebnih. Kljub temu trendu je v obeh občinah še ved- 95 odstotkov delavcev zaslenih v družbenih podjetih, ki ustvarijo preko 90 odtkov celotnega prihodka. Podatki kažejo, da se je obeh občinah ustavilo naščanje nezaposlenosti, iz zprav udeležencev pa je lo slišati, da je večja težava biti delavce, ki bi bili voljsprejeti ponujeno delo.

dolgem času se je zgodilo, v velenjskem rudniku na plačilni dan niso imeli denarja za plače. Rudarji bi mreč morali dobiti plačo v petek, vendar so plačilkuverte prejeli šele v pedeljek. To zamudo so neteri označili kot nagajaje, saj niso mogli verjeti, da narja ni bilo mogoče pračasno zagotoviti.

Kljub temu, da v obeh občinah narašča industrijska proizvodnja, se to ni odrazilo na prihodkovni strani. V Velenju je v zadnjem obdobju z izgubo poslovalo 110 podjetij, od tega več kot dve tretjini zasebnih, vendar pa približno 98 odstotkov vseh izgub »pridela« velenjski rudnik lignita. Samo v velenjski občini je 31 podjetij, ki izpolnjujejo pogoje za stečaj, lani pa je SDK v stečajni postopek predlagala 10 podjetij.

V razpravah so člani gospodarske zbornice opozarjali na hude probleme nelojalne konkurence. Po eni strani slovenska podjetja, ki hočejo delati v tujini, naletijo na veliko ovir, tujcem pa so vrata v Slovenijo široko odprta. Na drugi strani so podjetniki omenjali razne posle, ki jih dobivajo podjetja, ki nimajo niti enega zaposlenega delavca in poslujejo z na črno najeto delovno silo. Podjetja, v katerih plačujejo vse dajatve in imajo strokovnjake, pa poslov ne dobivajo. Zaradi teh pripomb so v območni gospodarski zbornici Velenje sklenili, da bodo temu vprašanju posvetili posebno pozornost, če ne drugače, tudi z intervencijo v parlamentu.

Hkrati so člani menili, da bi morala politika podpirati in odpirati možnosti za gospodarstvo, ne pa da razne delegacije hodijo po svetu brez prave strategije za promocijo Slovenije v tujini.

Velenjčani in Mozirjani podpirajo javno pravno oblikovanje gospodarske zbornice z obveznim članstvom, vendar pa zahtevajo, da se bo zbornica zgradila od spodaj navzgor.

URŠKA SELIŠNIK

PONUDBA IN POVPRAŠEVANJE

Ponudba:

– Francoska Gospodarska Zbornica nudi posredovanje pri poslovnem sodelovanju s francoskimi podjetji. Informacije: tel. 0033/26-50-62-50 in fax 0033/26-50-62-26 (Andre Garcia).

– Italijanski zobotehnični laboratorij (Lab. odontotecnico di Romanello Lorenzo) nudi sodelovanje slovenskim zobozdravnikom. Razpolagajo s sodobnimi nemškimi materiali in tehniko. Informacije: tel. 0039/4325-06-348 (Lorenzo Romanello).

– Tajvansko podjetje Goldmore Trading Company Limited nudi varnostne alarmne sisteme. Informacije: tel. 00886/2-5959-305 in fax 00886/2-5919-896.

– Ameriško-italijansko podjetje nudi profesionalna orodja za vrtanje, rezanje in demoliranje, elemente za pritrjevanje, sidranje in utrjevanje. Informacije: tel. 065/22-156 (Vladimir Žniderščič).

– Japonsko podjetje Nan Shoko Co. nudi različno metersko volneno blago. Specifikacija je na voljo v Informacijski pisarni CIS GZS. Informacije: tel. in fax +06/651-63-57 (Mr. Maneyuki).

– Češko podjetje Posh Co. nudi jeklene žice, zajle, komplete koles, jeklene mreže za insekte, kovinske filter tkanine, žice za industrijske gume ipd. Podrobnejši opis je na voljo v Informacijski pisarni CIS GZS. Informacije: tel. in fax 0042/2-2698-776.

– Ameriško podjetje Current Computer Inc. Nudi možnost naročila na brezplačno revijo s področja računalništva, ki omogoča brezplačno oglaševanje novosti (v Hardware in Software) s področja računalništva in programske opreme. Informacije: tel. +510/727-0442 in fax +510-727-1147 (Jason McDonald).

– Madžarsko podjetje Generalcargo Internationale Spedition und Handelsgeselschaft nudi prevoze z raznovrstnimi vozili na relaciji Madžarska – Slovenija. Informacije: tel. 0036/11-60-32-11 in fax 0036/11-69-87-05 (Geza Szentyday).

Povpraševanje:

– Nizozemsko podjetje Delta North International LTD želi iz Slovenije uvažati montažne hiše, cement in odpadno železo. Informacije: tel. in fax 0031/20-61-99-489 (Will Plevier).

CIS Center za informacijski sistem Gospodarske zbornice Slovenije

Vse podrobnejše informacije dobite pri Centru za informacijski sistem Gospodarske Zbornice Slovenije, telefon **061/12-50-122**, int. 290, 292 in 293 in fax 061/219-536.

PO DRŽAVI

Simpozij o Brižinskih spomenikih

LJUBLJANA, 14. aprila (Delo) – V prostorih SAZU se je začel mednarodni simpozij o Brižinskih spomenikih, najstarejših odkritih zapisih v slovenskem jeziku. Na posvet je prišlo 60 domačih in tujih znanstvenikov, ki jih je sprejel tudi predsednik Kučan.

Carinski zakon po novem

LJUBLJANA, 14. aprila (Delo) – Predlog carinskega zakona, ki ga je sprejela slovenska vlada, je eden od treh osnovnih zakonskih dokumentov v carinskem sistemu države. Nov zakon je prilagojen sodobnim potrebam hitrega pretoka blaga čez meje ob upoštevanju zahtev po preprečevanju zlorab.

Strah pred novostmi

LJUBLJANA, 17. aprila (Delo) – Vladni predlog o drugačnem usklajevanju pokojnin je med upokojenci zbudil številne ugovore in proteste. Gre za predlagani interventni zakon, po katerem se pokojnine in vsi prejemki iz socialnega zavarovanja ne bi več usklajevali z mesečno rastjo povprečne plače. Nov ključ naj bi bila valorizacija z rastjo življenjskih stroškov, kar bi lahko povzročilo zmanjševanje realne vrednosti pokojnin.

Obisk švedske zunanje ministrice

LJUBLJANA, 18. aprila (Delo) – Slovenijo je obiskala švedska ministrica za zunanje zadeve **Margarethe af Ugglas.** V Ljubljani je odprla častni generalni konzulat Kraljevine Švedske, ki ga bo vodil častni generalni konzul **Kazimir Živko Pregl.** Minister Peterle meni, da je Slovenija v Švedski dobila novega zaveznika na poti v EU.

Bavčar v orožarski aferi

MARIBOR, 18. aprila (Delo) – Nadaljevalo se je sojenje v tako imenovani orožarski aferi. Med drugimi je pričal tudi nekdanji notranji minister **Igor Bavčar,** vendar je del njegovega pričevanja potekal za zaprtimi vrati. Glavna obravnava se bo nadaljevala sredi maja, ko bo kot priča nastopil tudi **Hasan Čengić.**

Več kot 60 ugovorov

LJUBLJANA, 18. aprila (Večer) – Na vladno službo za reformo lokalne samouprave je doslej prispelo več kot 60 ugovorov na objavljeni predlog odloka o določitvi 354 referendumskih območij za ustanovitev novih občin. Večina se nanaša na zahteve po lastni občini oziroma delitvi naselja, precej pa je takšnih, ki se želijo priključiti določenemu referendumskemu območju.

Usodni čas za hmeljarje

Za leto ali dve kličejo na pomoč državo

Savinjski hmeljarji, tako zasebniki kot družbeno kmetijstvo, bijejo plat zvona. Zaostrile so se razmere na svetovnem tržišču, postrgane so lastne rezerve in če bo država še naprej gluha za njihove prošnje, potem hmeljarji ne bodo prebrodili krize.

Na te kritične razmere v hmeljarstvu so opozarjali na novinarski konferenci, ki jo je minuli teden v Žalcu sklicalo vodstvo Hmeljarske družbe Slovenije. Pogovora so se udeležili tudi predstavniki Hmezadovega Kmetijstva, Export Importa, nekateri hmeljarji ter poslanec v državnem zboru **dr. Janez Zupanec.** Direktor Hmeljarske družbe **Jože Brežnik** je trditve o kritičnih razmerah podkrepil s podatki. V zadnjih letih so se površine hmelja v svetu močno povečale, v petih letih približno za 5 tisoč hektarov, tuji hmeljarji pa sadijo rodovitnejše sorte in sorte z več alfe. Po drugi strani stagnira proizvodnja piva, zaradi česar pivovarji porabijo manj hmelja. Ob vsem tem so lani v svetu zabeležili izredno dober pridelek, z velikimi količinami cenejšega pridelka se na hmeljskem tržišču pojavljajo Kitajci in Ukrajinci. Vse to pa je povzročilo padec cene na tržišču, konkretno se proste količine hmelja prodajajo po 2 do 3 marke, v najboljšem primeru iztržijo po 5 mark. Približno 10 tisoč ton hmelja se je v svetu prodalo po ceni, ki še zdaleč ne pokriva stroškov. Brežnik je prepričan, da so zaloge hmelja pri trgovcih tako velike, da bodo vplivale na ceno prostih količin še naslednji dve ali celo tri leta. Kriza v tujini bo močno prizadela tudi slovenske hmeljarje, saj prodajo na tuje 95 odstotkov vsega pridelka. Lani so na 2450 hektarih naši hmeljarji pridelali 3600 ton hmelja, del pridelka je še vedno v zalogi.

Direktor Kmetijstva **Edi Omladič** pravi, da se v hmeljarstvu zdaj pojavlja kriza, ki je vsakih 10 do 15 let običajna, traja pa dve ali tri leta. Slovenski hmeljarji so še vedno konkurenčni zaradi svoje produktivnosti, kakovosti in količine pridelka na hektar, niso pa več konkurenčni v stroškovnem delu. Že od leta 1991 je bila notranja inflacija višja od rasti tečaja. Leta 1992 je bil razkorak pri materialu 65, pri stroških kapitala kar 137, zato je tečaj za tistega, ki nič ne uvaža, katastrofalen. Dodatna težava, ki pesti slovenske hmeljarje, je suša. »Že dve leti delamo zastonj, z dohodkom niso pokriti niti osebni dohodki niti amortizacija. Preživeli smo z notranjimi rezervami, se zadolževali, danes pa smo prišli do tiste točke, ko sami ne zmoremo več. Bojimo se, da ne bomo zmogli financirati tekoče proizvodnje, ne moremo več obnavljati žičnic. Zato bi v tem in prihodnjem letu nujno potrebovali pomoč, leta 1996 pa že pričakujemo izhod iz krize. Če bomo tržišče izgubili samo za eno leto, bo to pomenilo trajno slovo od svetovnega trga,« je bil skeptičen Omladič.

Nič bolj niso spodbudni podatki, ki jih je nanizal **Andrej Natek,** predstavnik Export Importa. Trgovci in pivovarji v svetu imajo danes dovolj zalog za 10-mesečno proizvodnjo piva. Letošnje slovenske letine je prodane približno 2 tisoč ton po dobrih 7 mark za kilogram, neprodanih ostaja vsaj 1600 ton, v najboljšem primeru se bodo viški prodajali po 4 do 5 mark. Za naslednje leto je prodanih manj kot tisoč ton hmelja, za letnik 2000 samo sto ton. Že lep čas ni bila podpisana nobena predpogodba o prodaji, ker med kupci preprosto ni zanimanja.

Zahteve hmeljarjev

Slovenski hmeljarji ustvarijo 25 do 30 milijonov mark neto deviznega priliva, od hmelja živi 600 kmetov in približno 500 delavcev na kmetijskih posestvih. Že nekaj časa hmeljarji pošiljajo prošnje slovenski vladi in posameznim ministrstvom, da bi jim vsaj za leto ali dve priskočili na pomoč, vendar na svoje zahteve niso dobili nobenega konkretnega odgovora. Hmeljarji med drugim zahtevajo 20-odstotno stimulacijo za izvožen hmelj letnika 1993, izplačilo neizplačane stimulacije za leto 1992, kreditiranje pridelovanja hmelja v letošnjem letu z regresirano obrestno mero za materialna vlaganja, storitve in del osebnih dohodkov v višini vsaj 5 tisoč mark na hektar, za letnik 1994 pa naj država priskrbi sredstva za 35-odstotno izvozno stimulacijo.

Le obljuba o poslanskem vprašanju

Če so hmeljarji pričakovali kakšno pomoč od poslanca v državnem zboru **dr. Janeza Zupaneca,** so se očitno ušteli. Na tiskovni konferenci je namreč dejal, da si morajo hmeljarji naliti čistega vina o tem, kaj lahko stori poslanec v državnem zboru, kaj pa je naloga izvršne oblasti. Ministrstvo za kmetijstvo si je v proračunu izborilo dobrih 10 milijard tolarjev in pol, za stimulacije izvoznikom pa bo namenilo 900 milijonov tolarjev. Hmeljarstvo dobiva po njegovem mnenju drugačno vlogo, hmeljarji ne bodo imeli več takšnih ugodnosti pri izvozu, kot so jih imeli v stari državi, kmetijsko ministrstvo pa po poslančevih besedah očitno sodi, da hmeljarstvo ni v takšni krizi, kot trdijo sami hmeljarji. Je pa Zupanec tokrat v Žalcu obljubil, da bo storil tisto, kar kot poslanec lahko stori: zastavil bo poslansko vprašanje v državnem zboru. Kaj si od tega lahko obetajo hmeljarji, pa je najbrž tudi jasno.

IRENA BAŠA

Žičnice po Savinjski dolini in drugod po Sloveniji so stare preko 20 let, ker ni denarja za obnovo, se bodo slej ko prej začele same podirati. Že marca bi potrebovali približno 2 tisoč mark na hektar za materialna vlaganja, aprila 1500 mark za vsak hektar, avgusta pa 2500 mark. Hmeljarji lastnih sredstev nimajo, banke in hranilno- kreditne službe pa ne odobravajo novih kreditov pred poravnavo starih dolgov. Zaradi tega je skoraj tri četrtine hmeljarjev danes brez umetnih gnojil in hmeljske vrvice, so na tiskovni konferenci opozorili hmeljarji.

PO DRŽAVI

DZ ne more zahtevati pojasnil

LJUBLJANA, 13. aprila (Republika) – Poslovniška komisija državnega zbora je razpravljala o zahtevi, da naj bi predsednik Kučan pojasnil svarila o ogrožanju ustavne ureditve, ki jih je izrekel v Novi Gorici. Komisija je menila, da lahko zbor od predsednika zahteva le mnenje, ki ga poda pisno, po lastni odločitvi ali na povabilo zbora pa ga lahko tudi ustno obrazloži.

Sporazum o sodelovanju

LJUBLJANA, 13. aprila (Delo) – Iranski zunanji minister **Velajati** je končal dvodnevni obisk v Sloveniji. Srečal se je z vodilnimi slovenskimi državniki, z gostiteljem Peterletom pa je podpisal sporazum o sodelovanju na področju kulture, znanosti in izobraževanja.

Združena lista za enakopravnost

LJUBLJANA, 13. aprila (Delo) – Združena lista socialnih demokratov je pripravljena sodelovati v koaliciji, vendar kot enakopravna članica. Razmerja je po njihovem treba razčistiti pred sprejemanjem proračuna. V kolikor se to ne bo zgodilo, se pripravlja tudi na opozicijo.

Manj brezposelnih

LJUBLJANA, 13. aprila (Delo) – Tudi marca se je število brezposelnih zmanjševalo, kažejo podatki republiškega zavoda za zaposlovanje. Konec marca je bilo v Sloveniji 130.587 brezposelnih, kar je za 2,5 odstotka manj kot konec februarja. Število brezposelnih se je najbolj zmanjšalo v Kranju in sicer za 431 oseb, sledijo pa občine Maribor, Celje z 238 osebami, Ljubljana Bežigrad, Šiška...

Zločini ne zastarajo

LJUBLJANA, 14. aprila (Delo) – V drugem branju so poslanci sprejeli dopolnilo o nezastaranju zločinov, storjenih po letu 1945. Veliko razprav je bilo okrog razlage, po kakšnem postopku naj bi predsednik Kučan nastopil pred njimi. Nazadnje so sprejeli mnenje komisije za poslovnik, da naj se sam odloči, ali bo pisno mnenje pojasnil pred poslanci.

Novosti v pokojninskem zakonu

LJUBLJANA, 14. aprila (Delo) – Vlada je prvič javno predstavila spremembe zakona o pokojninskem in invalidskem zavarovanju, ki so že nekaj časa burile duhove. S 43 členi posega v četrtino sedanjega zakona, novosti pa naj bi predvsem odpravile vrsto pomanjkljivosti in nejasnosti. Gre na primer za odpravo dvojnega statusa podjetnika upokojenca, za izenačitev ravni pokojnin, uveljavljenih ob enakem zavarovanju v različnih obdobjih...

Celje ** sejemsko mesto

1. MEDNARODNI GLASBENI SEJEM '94
28.-30. april 1994

Inštrumenti, producenti, CD-ji, spoti in kasete, glasbila in svetila, trgovci in lovci na talente, medijske hiše, agencije in glasbene šole, ozvočenje in diskoteke, pa organizatorji, promotorji in še in še...

POKROVITELJ SEJMA

ZAVAROVALNICA-MARIBOR

CELJSKI SEJEM

Ljudje iščejo pomoč

Šentjurska LDS je izdala posebno Sporočilo za javnost o delu svoje, jeseni ustanovljene skupine samopomoči občanom. Ti so iskali pomoč predvsem v zvezi z dohodnino, porajajo pa se tudi druga vprašanja.

V občinski LDS ugotavljajo, da so občane najbolj zanimale pravice iz dela, vprašanja lastninjenja in njihove socialne pravice, pri tem pa so jim posredovali mogoče odgovore. Glede vprašanj, ki zadevajo državne organe ali ustanove ter občinske oblastnike neposredno, so občane v nekaterih primerih napotili k njim. Gre tudi za vprašanja v zvezi z gradnjo različnih objektov in njihovim financiranjem, na katera lahko odgovorijo v šentjurski vladi. V LDS so ugotovili, da se šentjurska občinska oblast pred občani preveč zapira. Ker so občani vpraševali tudi v zvezi z novo lokalno samoupravo, je občinski odbor stranke izdal posebno strokovno gradivo. Nekatere občane, ki so iskali posebne odgovore, so napotili tudi na novi pritožbeni organ, Vox, pri predsedniku slovenske vlade.

BJ

Spomin na 27. april

Praznovanje v počastitev dneva upora proti okupatorju

V Celju bo proslava v počastitev dneva upora proti okupatorju v ponedeljek, 25. aprila ob 19. uri v Narodnem domu. Slavnostni govornik bo predsednik celjske skupščine Anton Rojec, v kulturnem programu pa bo nastopil mešani pevski zbor Celjsko pevsko društvo pod vodstvom profesorja Edvarda Goršiča ter člani KUD Zarja Trnovlje.

Žalčani bodo dan upora proti okupatorju proslavili 26. aprila ob 18. uri v dvorani doma II. slovenskega tabora. Pripravili bodo umetniški recital z naslovom Tvoj čili polet mladi Kajuh. Nastopili bodo pevci moškega pevskega zbora iz Prebolda, ki jih vodi Matjaž Kač, ter recitatorji žalskega Zavoda za kulturo.

V Slovenskih Konjicah so obema praznikoma namenili revijo otroških in mladinskih pevskih zborov, ki bo 23. in 24. aprila v Kulturnem domu v Slovenskih Konjicah.

Na Šmarskem se bodo 27. aprila najprej spomnili v nedeljo, 24. aprila, ko se bodo ob 11. uri udeležili proslave 50-letnice ustanovitve Kozjanskega odreda v Sromljah pri Brežicah. Proslavo, kjer bo slavnostni govornik **dr. Ivan Kristan,** posvečajo tudi dnevu upora proti okupatorju. Iz šmarske občine so organizirali avtobusni prevoz za več kot sto udeležencev. Na Brecljevem nad Šmarjem pa bodo 27. april posebej počastili na predvečer praznika, v torek ob 19. uri, v Ateljeju Staneta Jagodiča. Pripravljajo priložnostni kulturni program s slavnostnim govorom. Dnevu upora proti okupatorju je posvečeno tudi vsakoletno prvomajsko srečanje treh sosednjih občin (šmarske, konjiške in bistriške) na Boču.

Državni praznik, 27. april, bodo v **šentjurski občini** praznovali v okviru Jurjevanja 94, na Jurjevi reviji pevskih zborov in oktetov občine Šentjur. Prireditev bo v šentjurskem kulturnem domu v torek ob 20. uri.

V Velenju bo proslava na praznični dan 27. aprila ob 19. uri v Kulturnem centru Ivana Napotnika.

Računalniki za večjo varnost krvodajalcev

Na oddelku za transfuziologijo v celjski bolnišnici so v ponedeljek pripravili sprejem ob uvedbi računalniškega sistema.

Poleg predstavnikov oddelkov domače bolnišnice so se ga udeležili predstavniki republiškega zavoda za transfuzijo, transfuziološke sekcije ter drugih bolnišnic, tudi s Hrvaške, in podjetja Gorenje Point, ki je prispevalo vso opremo. Kot so v svojih nagovorih poudarjali, je uvedba računalniškega sistema v transfuziologiji pomemben korak k doseganju mota o popolni kontroli kakovosti, saj je človek s svojo zmotljivostjo ne more doseči. S tem pa je sistem predvsem pomemben prispevek k varnosti krvodajalcev in vseh prejemnikov krvi.

Denar za sistem je prispevala celjska bolnišnica, stal pa je 82 tisoč nemških mark. Od tega so 70 odstotkov namenili za strojno opremo, 30 pa za izvajalska dela. Sicer pa je to v celjski bolnišnici le še korak več k računalniškemu opremljanju. Tak način dela so že uvedli na polikliniki, zaključujejo priprave v lekarni, precej daleč so že v laboratoriju, postopno pa bodo opremili tudi vse bolniške oddelke. Računalniški sistem na transfuziologiji pa bodo sčasoma povezali v enoten slovenski sistem, ki bo povezoval vse tovrstne oddelke v bolnišnicah z republiškim zavodom in Rdečim križem.

Udeležencem sprejema so celoten postopek odvzema in analize krvi, podprt z računalniškim sistemom, prikazali v živo. Predstavnik več kot 8 tisoč krvodajalcev na Celjskem je bil **Edvard Stepišnik,** nekdanji predsednik odbora za izvedbo celjskega samoprispevka, s pomočjo katerega so uredili oddelek, ki je tokrat daroval kri petindvajsetič.

MBP

Foto: EDI MASNEC

Predlog občinskega proračuna

Predlog občinskega proračuna za leto 1994 je bil osrednja tema zasedanja konjiškega izvršnega sveta prejšnji teden.

Zaradi pomanjkanja finančnih sredstev je osnovni poudarek v proračunu na financiranju dejavnosti in ne na investicijah. Enako velja tudi za področje šolstva, kjer so iz proračuna črtane vse investicije razen nujnih vzdrževalnih del.

Proračun se v tem letu poveča za okoli 15 odstotkov v primerjavi z lanskim letom, kar pa je za želje in potrebe v občini premalo. Po izjavi predsednika IS **Rudija Petana** je večje povečanje proračuna nemogoče, saj gospodarska situacija v občini tega ne dovoljuje. Zato je tudi predlagal samo 10-odstotno povečanje sredstev za občinsko upravo.

J. H.

Živahno v Gaberju

Društvo Partizan Gaberje že vrsto let sodi med najbolj aktivne, spekter prireditev in rednih programov pa je zelo širok. V njihove dejavnosti je redno vključeno tudi do 600 ljudi, ena bolj obsežnih akcij pa je tradicionalno srečanje ticbanov v spretnostnem poligonu (na sliki).

Minuli četrtek se ga je aktivno udeležilo kar 168 nadobudnežnev iz celjskih vrtcev, živahno pa je bilo tudi na Frenkovem memorialu v namiznem tenisu za veterane. Gabrčani so ga pripravili po sedemletni prekinitvi (poprej so nanizali kar 22 turnirjev) in ga v prihodnje nameravajo razširiti na tekmovanje žensk. Za zelenimi mizami so bili v ospredju gostje iz Ljubljane, najboljša domača uvrstitev pa je 5. mesto Šunka. Z obema manifestacijama v Gaberju in košarkarskim turnirjem se je tudi iztekel športni del prireditev ob prazniku občine Celje.

Foto: EDI MASNEC

b.a.s.e. eden
inženiring in trgovina, doo

išče
za obnovo samostanske graščine Novi Klošter
v Založah pri Polzeli
naslednje delavce:

a) 2 gradbena delavca,
b) 1 zidarja,
c) 1 mizarja,
č) 1 konstrukterja/-ko
za izdelavo opažnih in armaturnih načrtov s prakso na CAD
d) 1 gradbenega inženirja – statika
za obdelavo statičnih računov in za hkratno vodenje gradbišča
e) 1 šoferja z izpiti za vse kategorije in hkratnim obvladanjem vrtnarstva.

Delavci morajo soglašati z občasnim opravljanjem dela v tujini.
Posebni pogoji:
Pod d) Aktivno znanje nemščine, obvladanje izdelave statičnih računov za tujino (Nemčija), delo z računalnikom.
Drugi (pod a, b, c, č in zlasti e) pasivno (pogovorno) obvladanje nemščine.
Predviden začetek del 1. junija 1994.
Vloge z ustreznim opisom delovnih izkušenj in s priloženimi dokazili pošljite po pošti v roku 10 dni po objavi na naslov: b.a.s.e. eden, inženirnig in trgovina, doo, Na rebru 9, 63000 Celje.

PO SVETU

Zasedanje Evropske banke

ST. PETERSBURG, 18. aprila (Delo) – V nekdanji ruski prestolnici se je začelo tretje redno letno zasedanje sveta guvernerjev Evropske banke za obnovo in razvoj, ustanovljene leta 1990 za pomoč državam Vzhodne in Zahodne Evrope. Poleg plenarnega zasedanja, ki je očrtalo bistvene naloge te institucije za vzhodne države za prehod na tržno gospodarstvo, je bila prvi dan tudi posebna predstavitev Slovenije in njenega gospodarstva, ki ga je naša delegacija dobro izrabila v prisotnosti najpomembnejših evropskih finančnikov.

Srbi v Goraždu

ZAGREB, SARAJEVO, 17. aprila (Delo) – Srbski tanki so prodrli v muslimansko enklavo Goražde. V mestu je že pred tem vladal pravi pekel, saj ga je v begu pred Srbi preplavilo 25 tisoč civilistov, tako da v njem ni več prostora. Sile ZN v BiH so se znašle v paradoksalnem in tudi kritičnem položaju. Karadžićevi Srbi še vedno dobivajo ultimate, po enem izmed njih naj bi uporabili bojna letala, če ne bodo takoj prenehali ofenzive proti Goražde. Pilot sestreljenega britanskega sea harrierja je nad muslimanskim ozemljem izskočil in je sedaj v Goražde, Srbi pa so izpustili tudi 19 kanadskih pripadnikov mirovnih sil.

Zgolj preoster odziv

BEOGRAD, 17. aprila (Delo) – Ruski zunanji minister **Andrej Kozirev** je po pogovorih s **Slobodanom Miloševićem** izjavil, da je »nujno zagotoviti srbski umik iz Goražda in prenehanje obstreljevanja mesta, ki je zgolj pretirano oster odziv na muslimansko izzivanje«.

Rusija ne bo popustila

MOSKVA, 17. aprila (Delo) – Pravkar končano redno vrhunsko srečanje predsednikov 12 članic Skupnosti neodvisnih držav je potrdilo tezo, da Rusija ne bo zlahka opustila dosedanjih zelo uspešnih metod pritiska na bližnjo tujino. Po tem vrhu je zamisel o Evroazijski uniji še bolj neuresničljiva kot je bila kdaj koli.

WTO namesto Gatt

STRASBOURG, 15. aprila (Delo) – S slovesnim podpisom sklepnega akta Urugvajskega kongresa se je v Marakešu končala ministrska konferenca članic Gatt. Rezultat skoraj sedem let trajajočih pogajanj je 22 tisoč strani dolg sporazum o liberalizaciji mednarodne menjave blaga in storitev ter dogovor o vzpostavitvi svetovne trgovinske organizacije (WTO), ki bo zamenjala dosedanji Gatt. Srečanja se je udeležilo 124 držav, med njimi tudi Slovenija, ki jo je zastopal minister za gospodarske odnose in razvoj **dr. Davorin Kračun.**

Čisti računi, dobri prijatelji

Lastniki stanovanj upravljalcem ne zaupajo povsem

Leta 1991 sprejet stanovanjski zakon je prinesel številne spremembe tako za najemnike in lastnike stanovanj kot za novoustanovljene upravnike. Dosedanje izkušnje kažejo, da je bil v prvi fazi najpomembnejši odkup stanovanj, ostala določila pa so bila obrobnega pomena. Tako lastniki šele sedaj spoznavajo, kaj vse pomenijo nova stanovanjska razmerja, in največkrat negodujejo zaradi številnih finančnih bremen, ki jih prinaša etažno lastništvo.

Nekateri so še vedno prepričani, da je dovolj, če poskrbijo za svoje stanovanje, ne pa tudi za skupne prostore, naprave in zemljišča. Upravniki imajo zato težave pri vzdrževanju objektov, saj so na eni strani odgovorni zanje, po drugi strani pa imajo zvezane roke, če se večina lastnikov s predlaganimi deli ne strinja. Pa tudi med upravniki so razlike precejšnje, saj so za izvajanje zakonsko določenih obveznosti izbrali različne pristope.

V celjski občini sta največja upravnika stanovanj Supra stan s 6400 stanovanji v več kot 400 objektih, od tega je polovica stanovanj v etažni lasti, in Stanovanjska zadruga Atrij, ki upravlja s 4500 stanovanji v občini, od tega je tri četrtine stanovanj v etažni lasti.

Akontacija – da ali ne?

Upravljanje v večstanovanjskih hišah pomeni po po zakonu stanovanjske storitve (organizacijske, pravne, finančne...), vzdrževanje stanovanj, kjer gre za redno vzdrževanje in večja dela, obratovanje hiše, vzdrževanje funkcionalnega zemljišča, skupnih prostorov in naprav, medtem ko so lastniška stanovanja skrb samih lastnikov. Pri večjih vzdrževalnih delih pripravi upravljalec letni načrt, ki ga mora sprejeti večina lastnikov stanovanj, in tudi zagotoviti denar. Za prenove pa je potrebno soglasje vseh lastnikov.

Da so interesi lastnikov najrazličnejši, je jasno, vprašanje pa je, kako v razmerah pomanjkanja denarja in želje po varčevanju zagotoviti, da objekti ne bi bili vse slabše vzdrževani. Pri zagotavljanju potrebnega denarja za večja vzdrževalna dela so upravniki ubrali različne pristope. **Bojan Kolenc**, direktor Supra stana, in **Ignac Dvornik**, ki je zadolžen za vzdrževanje, na primer ugotavljata, da lani – razen plinifikacije – niso opravili večjih vzdrževalnih del na nobenem od svojih objektov, pač pa so skrbeli le za tekoče vzdrževanje in obratovanje. Zato so bojazni o vse slabšem stanju objektov po njunem mnenju upravičene. Kako bo z vzdrževanjem letos, še ni povsem jasno, saj še niso dobili odgovorov lastnikov na pripravljene letne načrte. Za vsak večji poseg pripravijo predračun in na osnovi tega se lastniki odločijo, če so dela pripravljeni financirati. Nato je potrebno zbrati akontacije za pričetek del, saj v nasprotnem primeru Supra stan nima finančnega pokritja stroškov. Da pa lastnikom finančni zalogaj ne bi bil prevelik, jim ponudijo obročno odplačevanje.

Povsem drugače so se odločili v Atriju, kjer lastniki stanovanj, za katere imajo sklenjene pogodbe o upravljanju, plačujejo mesečne akontacije za vsa vzdrževalna dela. Te znašajo od 25 do 35 odstotkov od neprofitne najemnine za takšno stanovanje. »Na ta način imajo lastniki stalno na razpolago sredstva, iz katerih plačujejo vzdrževalna dela,« pravi **Izidor Salobir**, pomočnik direktorja Atrija. Le na ta način ima upravljalec stalno na razpolago sredstva za vzdrževanje, saj samo četrtina lastnikov redno poravnava svoje stroške.

Prav akontacije so po izkušnjah Atrija omogočile, da so lani opravili nekaj večjih vzdrževalnih del. Tako se pohvalijo, da je njihov vzorčni objekt Plava laguna z 246 stanovanji in dvema poslovnima prostoroma, kjer so se lastniki že v začetku dobro organizirali. Vsa manjša popravila opravi hišnik, ostalo pa Atrijevi izvajalci in povprečni celoletni stroški vzdrževanja so lani znašali 110 mark v lameli. Nasproten primer tega je Miklošičeva 5, kjer se jasno kaže slab odnos stanovalcev do objekta.

Med večjimi deli so lani opravili rekonstrukcijo kotlarne v Kocbekovi ulici, vredno 7,5 milijona tolarjev, prekrili so objekt v Trubarjevi 18-24 v vrednosti 2,1 milijon in obnovili streho na Otoku 17, vredno 800 tisoč tolarjev. Letos že imajo podpisanih 30 pogodb za izvajanje večjih vzdrževalnih del, kar je precej več kot lani, ko jih je bilo v celem letu 24.

Računi in pritožbe

Kljub vsemu pa lastniki stanovanj niso zadovoljni z upravljalci. Očitajo jim, da želijo predvsem zaslužiti na račun stanovalcev, da ti nimajo pravega pregleda nad opravljenimi deli in računi, ki jih dobivajo, da so izvajalci predragi in da slabo opravljajo svoje delo. Posledice tega so neplačevanje, spori na sodišču in nenehni konflikti, ki ne koristijo ne eni ne drugi strani.

Da so tudi najemniki stanovanj v težkem položaju, kaže primer iz Ipavčeve 26a. Stanovanje, v katerem prebiva Drago Leben, je last Metke v stečaju, na načrt Supra stana o vzdrževanju pa se podjetje ni odzvalo. Medtem se v stanovanju kruši strop, nujno bi ga bilo popraviti, vendar brez dogovora z lastnikom to ne bo mogoče, saj najemnina ne zadošča za ureditev lesenega stropnega opaža, ki bi bil v tem primeru potreben.

Pri Atriju so še posebej sporne akontacije, kjer lastniki stanovanj menijo, da ni jamstva za denar, ki ga dajejo upravljalcem vnaprej. Pri Atriju te trditve zavračajo in pravijo, da imajo lastniki na položnicah zelo natančno prikazane vse stroške, za katere jih bremenijo, pa tudi znesek neporabljenih sredstev akontacij. Pri blagajni Atrija pa so na vpogled računi za opravljena dela v posameznih objektih in so vsem na razpolago. Pogoj za izplačilo za opravljena dela pa je podpisan delovni nalog s strani predstavnika posameznega objekta. Stroški, ki bremenijo posameznega lastnika, tako niso večji od povprečne najemnine. Neporabljena sredstva lastnikov pa se obrestujejo v višini 0,6 R.

Kljub vsem ugovorom v Atriju ugotavljajo, da se lastniki tudi letos odločajo za akontacije in da so le iz dveh objektov dobili odpovedi, medtem ko so dvema zgradbama sami odpovedali zaradi neplačevanja.

Tudi v Supra stanu pravijo, da na vsako položnico, ki jo mesečno pošljejo etažnim lastnikom stanovanj, izpišejo številko računa, delež, ki ga mora lastnik plačati, in znesek, tako da lahko vse to vsakdo na Supra stanu preveri. V objektih pa so določene kontaktne osebe, ki potrjujejo, da so bila dela resnično opravljena. Pri reklamacijah sledi kontrola in v primeru, da delo ni bilo kakovostno opravljeno, ga mora izvajalec opraviti na lastne stroške. Sicer pa se po analizi, ki so jo v Supra stanu opravili, pohvalijo, da so njihovi izvajalci del najcenejši v občini v primerjavi z drugimi upravniki stanovanj. V Atriju pa menijo, da ni pomembna samo cena, pač pa tudi dostopnost izvajalca in njegova kakovost.

Povprečna najemnina 3.500 tolarjev

Glavno besedo pri tem, kaj se bo delalo v objektih in kaj ne, imajo torej lastniki, medtem ko najemniki nimajo možnosti vplivati na te odločitve. Zato je razumljivo, da so tudi sami nezadovoljni, ko gre za vzdrževanje objektov in njihovih stanovanj.

Podjetja kot lastniki stanovanj od upravljalca zahtevajo, da objekte vzdržujejo le v višini zbrane najemnine. Ta je od decembra enaka in znaša v povprečju 3.500 tolarjev. Kako s tem denarjem vzdrževati stanovanja, se sprašujejo upravljalci in ugotavljajo, da bi bile nujne spremembe, a jih zaradi vse težjega socialnega položaja ljudi ne bo lahko izpeljati. Najemnine sedaj znašajo 2,9 odstotka od revalorizirane vrednosti stanovanja, vrednost točke za izračun pa določa ministrstvo za okolje in prostor v Ljubljani. Po nekaterih informacijah naj bi se vrednost točke spreminjala z rastjo marke, vendar te spremembe še niso uveljavljene, pa tudi nove metodologije za izračun še ni.

Ob tem upravljalci ugotavljajo, da gre pri plačevanju najemnine za nesorazmerje v primerjavi z deležem, ki ga morajo plačati etažni lastniki. Ti morajo zagotoviti sorazmerni delež za skupne prostore in naprave, stanovanja pa sami vzdrževati.

Težave s starim mestnim jedrom

Če je stanovanjski fo[illegible] Atrija star v povprečju 15 [illegible] 20 let, ima Supra stan prec[illegible] več težav, saj sodi v njihov[illegible] upravljanje tudi staro mestn[illegible] jedro. Lani so v mestu načrt[illegible] vali kar tri četrtine del, pa [illegible] jih zaradi nerešenih vpraša[illegible] denacionalizacije niso lotil[illegible] V vseh objektih, za katere [illegible] nekdanji lastniki zahteva[illegible] vračilo, so zagotavljali le no[illegible] malno funkcijo, pa čeprav sta[illegible] novalci s tem vedno niso bi[illegible] zadovoljni. V treh primeri[illegible] kjer je občina objekte že vrni[illegible] prejšnjim lastnikom, pa [illegible] z njimi sklenili pogodb[illegible] o upravljanju.

Poseben problem so tis[illegible] zgradbe v mestu, ki so že nek[illegible] časa predvidene za rušenje, p[illegible] se zaradi različnih razlogov [illegible] ne zgodi. Medtem je z vidik[illegible] upravljalca vsakršno vel[illegible] vzdrževanje nesmisleno, sta[illegible] novalci pa so nezadovolj[illegible] Takšen primer je še ved[illegible] **Aškerčeva ulica**, pa tudi nek[illegible] drugih zgradb v mestu, kjer s[illegible] pogoji bivanja vse težji, vzdr[illegible] ževanje pa je omejeno le n[illegible] najnujnejše.

Ena od problematičnih j[illegible] stavba na Ljubljanski 3, v k[illegible] teri so kino Dom in nekaj ob[illegible] činskih stanovanj. Stanovalc[illegible] naj bi izselili že pred leti i[illegible] stavbo spremenili v poslov[illegible] objekt, po poplavi pa so vanj[illegible] naselili nove stanovalce. Ti s[illegible] vse bolj nejevoljni, ker se za[illegible] deve ne premikajo, in ugotav[illegible] ljajo, da so pogoji za bivanj[illegible] ob eni pipi na hodniku in o[illegible] skupnem stranišču vse bol[illegible] nevzdržni.

Supra stan opravlja le nujn[illegible] dela v skupnih prostorih, s[illegible] naj bi v naslednjih dveh leti[illegible] izselili vse stanovalce. Tak[illegible] vsaj meni Janko Arnuš iz ob[illegible] činskega Stanovanjskeg[illegible] sklada in pravi, da so stano[illegible] valci na listi za dodelitev soc[illegible] alnih stanovanj. Sicer pa je p[illegible] njegovem v občini še velik[illegible] bolj kritičnih primerov, kot s[illegible] nezadovoljni najemnik[illegible] z Ljubljanske 3.

V novih razmerah torej nis[illegible] zadovoljni niti stanovalci, nit[illegible] lastniki in upravljalci. Stano[illegible] vanjski zakon je ukinil nekdan[illegible] nje neposredne odnose me[illegible] najemniki in stanovanjskim[illegible] službami, kamor so lahko sta[illegible] novalci javljali svoje zahtev[illegible] in potrebe. Sedaj so odnos[illegible] bolj komplicirani, brez lastni[illegible] kov stanovanj posegi niso ve[illegible] mogoči. Želje in potrebe p[illegible] ostajajo in ob pomanjkanju denarja na vseh koncih in o[illegible] vse starejšem stanovanjske[illegible] fondu jih bo vedno težje zado[illegible] voljevati. Zadnje spremembe stanovanjskega zakona so pri[illegible] nesle novosti le pri odkupu na[illegible] cionaliziranih stanovanj, medtem ko je področje upravljanja in vzdrževanja ostalo nespremenjeno, čeprav bi bili tudi t[illegible] potrebni popravki.

TATJANA CVIRN
Foto: EDO EINSPIELER

Tudi na Ljubljanski 3 v Celju najemniki niso zadovoljni z vzdrževanjem stanovanj in želijo, da se njihov problem dokončno reši.

24 ur na dan!

Res je, plačilno kartico MAGNA lahko uporabljate 24 ur na dan.
Z njo namreč lahko plačujete blago in gorivo na vseh Petrolovih bencinskih servisih (35 jih je odprtih 24 ur na dan), poleg tega pa si boste z njo pomagali tudi v avtomehaničnih delavnicah, avtopralnicah, zavarovalnicah, izbranih restavracijah in hotelih, potovalnih agencijah ter izposojevalnicah vozil. Priskrbite si jo čim prej!

PETROL

MAGNA KARTICO LAHKO DOBITE VSI, KI IMATE TEKOČI RAČUN PRI ENI OD NASLEDNJIH BANK:
- Poštna Banka Slovenije, d.d., Ljubljana
- LB, d.d., Ljubljana
- Abanka, d.d., Ljubljana
- SKB banka, d.d., Ljubljana
- LB - Banka Zasavje, d.d., Trbovlje
- VIPA, d.d., Nova Gorica
- Creditanstalt - Nova banka, d.d., Ljubljana
- Ljudska banka, d.d., Celje
- Krekova banka, d.d., Maribor
- LB - Banka Domžale, d.d., Domžale
- Slovenska zadružna kmetijska banka, d.d., Ljubljana
- Komercialna banka Triglav, d.d., Ljubljana
- Kreditna banka Maribor, d.d., Maribor

MAGNA
Je MAGNA. Je moč.

Obeta se zanimiv glasbeni sejem

Šolj ko se približuje otvori- 1. mednarodnega glasbe- a sejma, več je zanj zani- nja med tistimi, ki se tako drugače ukvarjajo z glasbo so le uvideli, da bi bilo do-, da se na sejmu tudi pred- vijo. Po zadnjih podatkih start mednarodnega glas- sega sejma kar zadovoljiv in bra podlaga za prihodnja ta.

Slovesna otvoritev bo v četek, 28. aprila ob 10. dopold- na razstaviščnem prostoru olovca. Sejem bo trajal tri i (tudi v petek in soboto), ak večer pa ga bodo zaprli 18. uri. Glavna sejemska reditev bo v hali D, show rami bodo v hali C, večer- prireditve pa v hali A. Med- m ko v zadnjem tednu ni pri- do bistvenih sprememb pri znamu razstavljalcev, pa je e ugodnih sprememb pri ow programu, kjer se je na- krat pojavilo toliko intere- ntov, da je že začelo zmanj- vati razpoložljivega časa za samezne nastope. Zgodilo se tudi to, da nastopi ne bodo tematizirani po glasbenih rsteh, ampak bodo mešani, prav od vsega začetka to ni o predvideno. Zdaj bodo stopali skupaj narodnjaki in bavnjaki, med katere se bo- pomešali še harmonikarji, klorne skupine, frizerji, modni oblikovalci, čarovniki in še kdo. Resnično pisana druščina.

V četrtek, 28. aprila, bodo z nastopom otvorili show program najmlajši v skupini BIMI (10,30), katerim bodo sledili trio Franca Ocvirka (11,15), Slovenski kvintet (12), Šank rock (12,45), New age project (13,30), ansambel Francija Zemeta (14,15), MEKA (folklorna skupina Anton Tanc iz Marija Gradca, ansambel Milana Škorjanca, družina Sluga in harmonikar David Franz ob 15. uri), ansambel Rom pom pom (16), ansambel Petra Finka (16,45), Kiraly magic show (čarovniki iz Maribora ob 17,30) in Interceptor (18).

V petek, 29. aprila, bo show program začel lanski zmagovalec Zlate harmonike na Ljubečni Peter Šmid (ob 11. uri), nadaljevali pa bodo ansambel Prerod (12), Adi Smolar (13), Štajerskih 7 (14), Marko Pezdirc (15), Veronica (16), MEKA (ansambel Fair play, Anika Horvart, Oliwer Twist in modna revija ob 16,45), Simona Weiss (17,45) in Dominik Kozarič (18,15).

V soboto, 30. aprila bo ob 10,30 začela s programom Manja Šalamun (Strašni gusarji), nadaljevali pa Mojca Pavlič (11,45), Katja Lesjak (12), Verner (12,45), Duo Prestige (13,30), Melos (14,15), MEKA (Društvo mrtvih pesnikov, ekskluzivni modeli Vesne Škodnik in butika Sarone, ekskluzivni frizerski modeli ob 15) in od 16. ure dalje tekmovanje Karaok pod vodstvom Miša Zaletela.

Ob teh spremljajočih prireditvah bo zanimivo tudi na samem sejemskem prostoru, kjer bo možno marsikaj videti in kupiti ter uporabiti pri kasnejšem aktivnem ali pasivnem glasbenem ukvarjanju, kajti na voljo bo vse od instrumentov do not, drugih glasbenih pripomočkov, glasbene opreme itd.

K temu je treba dodati še tri večerne prireditve: v četrtek Marjanco z najboljšimi slovenskimi domačimi ansambli, v petek nastop rock skupin in v soboto glasbeni ples s številnimi domačimi in tujimi gosti ter podelitvijo priznanj trem jubilantom za življenjsko delo (iz Slovenije bosta Zlato trobentico dobila ansambla Štirje kovači in Lojze Slak). Za 1. mednarodni glasbeni sejem je vse pripravljeno, upati je, da ga bodo sprejeli tudi obiskovalci, zlasti ljubitelji glasbe.

TONE VRABL

Ponkovljani o izročilu

Na Ponikvi pri Grobelnem pripravlja osnovna šola za prihodnji ponedeljek, 25. aprila, prireditev Ljudsko izročilo, ki nas bogati. Na prireditvi bodo učenci prikazali različne šege in običaje, nastopili bosta folklorni skupini KUD Trta iz Dolge gore in Celja ter ponkovski ljudski pevci, na ogled pa bo tudi razstava jedi kmečkih žena. Začetek prireditve, ki bo v šolskih prostorih, bo ob 15.30.

BJ

Praznovanje 500-letnice

Na Sv. Štefanu začenjajo prihodnjo soboto, 23. aprila, s praznovanjem 500-letnice prve omembe kraja Sv. Štefan, ki bo trajalo vse leto.

Za prihodnjo soboto pripravljajo slavnostno preimenovanje kraja, ki ga bodo združili s predstavitvijo knjige Od Sv. Štefana preko Vinskega vrha do Sv. Štefana in kulturnim programom. Prireditev bo v kulturnem domu, ob 19. uri. S praznovanjem bodo nadaljevali 30. aprila, s pohodom po poteh turistične osmice, ko se bodo napotili (ob 13. uri) skozi Brezovico, Babno brdo in Babno goro k Slivniškemu jezeru, na Meniše ter Veliki vrh, zaključili pa bodo s kresovanjem. Rastavo starin, domače obrti in kuhinje si bo mogoče ogledati 25. in 26. junija, 31. julija bo gasilsko spominsko tekmovanje Štefana Krumpaka, na Štefanovo nedeljo, 7. avgusta, pa bo po slovesni maši odkritje spominske plošče za 500-letnico ter krajevni praznik. S praznovanjem visoke obletnice bodo zaključili 4. decembra, ko bodo podelili priznanja najlepše urejenim kmetijam.

BJ

Seminar in skupščina medicinskih sester

Včeraj (v sredo) so se v Celju zbrale članice Društva medicinskih sester in zdravstvenih tehnikov na strokovnem seminarju in volilni skupščini.

Na seminarju so spregovorile o uroinfektih v otroški dobi. Strokovnjaki so celovito osvetlili problematiko: od ultrazvočnega presejalnega testa novorojenčkov za odkrivanje prirojenih ledvičnih napak, pogostosti uroinfektov v otroški dobi, vodenju obolelih otrok, pravilnem odvzemu in transportu urina, diagnostike, pa do operativnega zdravljenja anomalij sečil.

Srečanje so nadaljevali z volilno skupščino društva, na kateri so spregovorili tudi o bodočih nalogah. Ena prvih je pred vrati. Zbornica zdravstvene nege Slovenije je namreč medicinskim sestram celjskega območja zaupala organizacijo slovesnosti ob 12. maju, mednarodnem dnevu medicinskih sester. Celjsko društvo, ki deluje že 30 let in je s 1118 člani tretje največje društvo v Sloveniji, bo slovesno akademijo pripravilo 12. maja v Narodnem domu v Celju, na njej pa bodo podelili tudi najvišja priznanja slovenskim medicinskim sestram.

MBP

Srečanje travmatologov

V petek se bodo v Slovenj Gradcu zbrali člani travmatološke sekcije Slovenskega zdravniškega društva. Srečanje bo obogatil predstavnik največjega travmatološkega centra na svetu, v ameriškem Houstonu. Dr. Caesar Ursic bo pred tem gost poškodbenega oddelka v celjski bolnišnici.

MBP

Ibrica Jusić v Celju

Plesni forum iz Celja pripravlja v soboto, 23. aprila ob 21. uri koncert kantavtorja Ibrice Jusića, ki bo v dvorano Plesnega foruma v Stanetovi 17a prinesel vzdušje starodavnega Dubrovnika. Sodelovale bodo plesalke Plesnega foruma, ki bodo popestrile program s plesom. Pokrovitelj večera je Kovintrade Zunanja trgovina Celje.

Osebnost meseca

vodstvu ponovno Anton Ratej

Po štirinajstih dneh, ko o v uredništvo prejeli sku- j nekaj več kot 110 kupo- v, je v vodstvu ponovno lniški kurat Anton Ratej. zaključka redakcije je vodstvu z 29 glasovi, na ugem mestu je Jelko Vid- ar, ki ima 12 glasov, na etjem pa Tone Dornik, enajstimi glasovi.

Sledijo jim: z 10 glasovi žef Hrastnik, Vinko Skale ima 7, dr. Janez Tasič 6, ane Veniger in Boštjan Strašek po 5, Marjeta Martinšek in Magda Podbevšek po 4, po dva glasova so zbrali Meta Rainer, Mirko-Fric Krajnc, Borut Alujevič, Peter Lipovšek, Štefan Žvižej, Rolando Pušnik, Boris Jagodič in Maks Šikovec, po enega pa Darja Reichman, dr. Rado Pilih, Edo Kužner, Jože Horvat, Bojan Pustovrh, dr. Slavko Peterlin in Miran Rauter.

Poslušalce Radia Celje vabimo, da za osebnost meseca glasujejo tudi po telefonu. V živo boste lahko glasovali **v sredo, 27. aprila od 9. ure dalje,** vaše glasove pa bomo seveda prišteli k tistim, ki prispejo na kuponih. Zadnji kupon bo objavljen v naslednji številki Novega tednika, vaše glasove pa bomo upoštevali, če bodo v uredništvo poslani najkasneje do **sobote, 30. aprila.** Pohitite torej z glasovanjem za svojo osebnost, mi pa bomo pet bralcev in pet poslušalcev tudi nagradili.

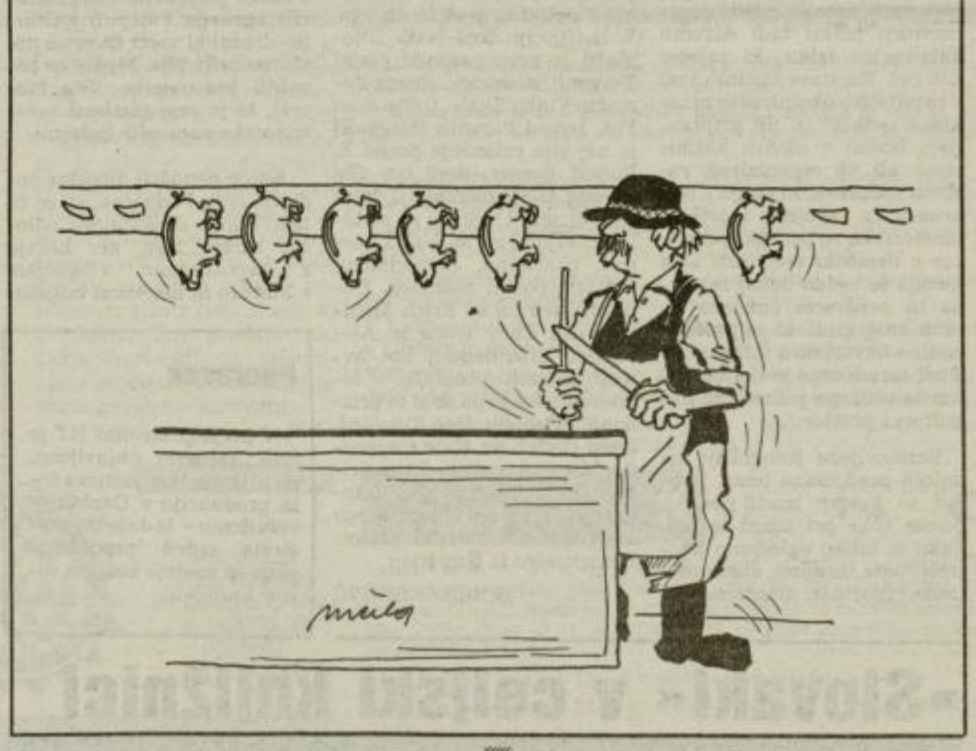

KUPON

Osebnost aprila na Celjskem

NT&RC

Ime in priimek: _____

področje, položaj: _____

Zanj glasujem, ker: _____

_____

Moje ime: _____

Naslov: _____

Celjski sejem d.o.o.

CELJSKI SEJEM

Ljubitelji dobre zabave *vabljeni*

v soboto, 23. aprila ob 21.30 uri

v Modro dvorano Celjskega sejma na *televizijsko zabavno glasbeno oddajo*

POGLEJ IN ZADENI

Predprodaja vstopnic pri blagajni bazena Golovec vsak dan od 8. do 20. ure.

Stotinka sekunde na razstavi

Mednarodni fotosalon je odprl zunanji minister Lojze Peterle

Otvoritev mednarodne razstave fotografij, Celje Salon 94, je bil, ne samo za mesto in organizatorja, Foto kino klub Celje, temveč za Slovenijo pomemben dogodek, saj razstava v takem obsegu v Sloveniji doslej nima primere. Pred povsem polno dvorano Narodnega doma, kjer je svoj umetniški delež z nastopom prispeval tudi Celjski godalni orkester pod vodstvom Nenada Firšta, je razstavo odprl zunanji minister Slovenije Lojze Peterle.

Mednarodna razstava fotografije Celje Salon 94 je uspešna kulturna promocija slovenske države v mednarodnem merilu, je v uvodu dejal Lojze Peterle, ki je za ta dogodek iskreno čestital Foto kinu klubu Celje. »Veseli me, da se tudi v Sloveniji organizirano ukvarjamo s to plemenito dejavnostjo. V skoraj 60 letih svojega obstoja je Foto kino klub Celje razvil spoštovanja vredno aktivnost na tem področju. Udeležba kar 40 držav iz katerih so prišla dela, na to doslej največjo razstavo umetniške fotografije na našem prostoru, so jasen dokaz uveljavljenja Slovenije v mednarodnem merilu in seveda mesta Celja. Če bo ta razstava pripomogla k temu, da bo fotografija in umetniško fotografiranje pridobilo nove pristaše, nove ustvarajalce in prepričan sem, da bo tako, bo to pomenilo, da smo spodbudili in poglobili eno od dragocenih dejavnosti, ki bogatijo naše življenje«, je med drugim v otvoritvenem govoru povedal minister Lojze Peterle, ki si je potem z zanimanjem ogledal razstavo barvnih fotografij v Likovnem salonu in črno-belih v Muzeju novejše zgodovine.

MATEJA PODJED
Foto: EDO EINSPIELER

Živopisna motivika

Od konca prejšnjega tedna si lahko v dveh celjskih razstaviščih, Likovnemu salonu in Muzeju novejše zgodovine ogledamo mednarodno razstavo umetniških fotografij »Celje salon 1994«.

Prireditev poteka v organizaciji Foto-kino kluba iz Celja, ki je razposlalo vabila za sodelovanje domačim in tujim fotografom. Odzvalo se jih je večje število iz več kot 40 držav. Poslali so približno 2400 fotografij, zato so celjski organizatorji lahko tudi naredili kakovosten izbor, ki zajema 236 del. Razstave takšnih vrst v razvitejših okoljih niso nikakršna redkost in jih pripravljajo bodisi v okviru kakšne teme, ali jih organizirajo različni sponzorji, ki vidijo v tem promocijo svojih izdelkov, medtem, ko so pri nas spoznanja o dejanski vrednosti tega medija še vedno dokaj skromna in predvsem omejena na ozek krog ljudi, ki se profesionalno ukvarjajo s fotografijo. Tudi zaradi tega je Celjski salon 94 velikega pomena za naš kulturni prostor.

Razstavljene fotografije ne določa predpisana tema, temveč so avtorji imeli povsem proste roke pri izbiri le teh. Tako si lahko ogledamo portrete, akte, krajine, dokumentarne reportaže, artistične eksperimente, skratka motive s katerimi posamezni fotografi delajo in v katerih dosegajo najboljše rezultate. Tako lahko spoznavamo zelo različne individualne pristope, med katerimi jih ni malo, ki so na zavidljivi estetski ravni, bodisi zaradi tehnične virtuoznosti, ali pa nas preseneča nenavadna in bogata idejna vsebina.

Žirija, ki je izbirala materiale za razstavo, je posameznim avtorjem podelila tudi priznanja v obliki nagrad in diplom. V kategoriji črno-belih fotografij je prvo nagrado prejel Yevgenij Komarov, drugo domačin Vinko Skale, tretjo Jean Put. Izmed barvnih fotografij je najvišje priznanje prejel E. Rudolf Berger, sledi mu Chi Kwong, tretjo nagrado je dobil Jan Miciels. Diplome pa so bile podeljene za najboljši portret, pokrajino, eksperiment, akt ter športni posnetek. Dobitniki teh pa so Erich Miedlerj, Kin Choy Wong in Alexander Effenbergerj kot avtorji barvnih fotografij, v črno-beli tehniki pa so si to priznanje prislužili Jorn Toxvard, Leon Heilen ter Kate Capezudo, ki so po mnenju žirije prispevali najzanimivejše fotografije. V sekciji diapozitivov so prvo mesto dosodili Klausu Kemesiesisu iz Nemčije.

BORIS GORUPIČ

Emteksov večer Vite Mavrič

Mešano podjetje Emteks iz Ložnice je prejšnji četrtek v Galeriji Oskarja Kogoja v Žalcu pripravilo v organizaciji agencije Potepuh kulturno-družabni večer za svoje poslovne prijatelje. Medse so povabili šansonjerko Vito Mavrič, ki je svoj glasbeni večer tematsko namenila ljubezni.

Kot je poudaril direktor podjetja **Ivan Podpečan**, so se za tako obliko družabnosti odločili zaradi tega, ker hočejo z neposrednim vlaganjem v kulturo in umetnost bogatiti svoj svet poslovnosti in medsebojnih odnosov. Umetnica je zbrano občinstvo navdušila s pronicljivim in občutenim nastopom.

Podjetje Emteks sicer veliko vlaga v kulturne projekte in neguje žive stike z ustvarjalci. Zaposluje 130 delavcev, ki letno ustvarijo 18 milijonov nemških mark prometa, vse pa izvozijo v Nemčijo, saj delajo vgradne elemente za njeno avtomobilsko proizvodnjo.

Ivan Podpečan je prepričan, da vlaganje v kulturne in umetniške projekte vnaša med ljudi novo razsežnost v medčloveških odnosih, ki o v poslovnosti, kjer ne bi smelo manjkati kulture in morale, zelo pomembni.

DRAGO MEDVED

Popravek

V prejšnji številki NT je bilo napačno objavljeno, da je imela Harlekinova šola produkcijo v Cankarjevem domu – le-ta je organizirala ogled produkcije nižje in srednje baletne šole v Ljubljani.

ZAPISOVANJA

Ljubezen ne pozna meja

Piše: Tadej Čate

Verjetno še nihče ni pozabil tistih tako dobrih kot tudi groznih starih časov, ko so se ne le politike pač pa tudi športi delili na kapitalistične in socialistične. Da kultur seveda niti ne omenjamo. Pravzaprav so bile ravno kulture vselej tiste, ki so nek prostor tako ali drugače določale, ga ne le definirale, marveč kar determinirale.

O politikah je bilo vse bolj ali manj jasno; berlinski zid je svet, ne le Evropo, razdelil na dvoje in tisti, ki je to prepreko skušal izničiti, je bil že vnaprej obsojen na neuspeh. Da ne bo pomote; ne le s strani takoimenovanega »vzhoda«, temveč tudi s tistega brega, na katerega se je v glavnem in v večini primerov »plavalo«. Pri športih je bilo še težje. V zvezi s kakšnim umetnostnim drsanjem ali tenisom, če tako zelo eklatantne primere, kakršen je denimo golf ali konjeništvo že v mislih zatremo, je bilo bolj ali manj razčiščeno. To so bili športi kapitalističnega sveta. In naše mame in sestre ter žene so lahko ob spremljanju prenosov umetnostnega drsanja v ženski konkurenci fino in pridno sanjale. Še posebej zato, ker moških itak ni bilo zraven. Športnice so bile ponavadi dobesedno tisto, kar si pod izrazom športnica moški predstavlja: koščena in sploh nič kaj žensko prijazna & simpatična & poželjiva bitja. Ampak, »u redu«. Problemi so se začeli pojavljati pri tako pomembnih športih, kakršen je recimo nogomet. Ali pa celo košarka. Zlasti pri košarki so bila vsa pravila o veljavi berlinskega zidu presežena. Košarka se je dobro igrala samo pri nosilcih kapitalističnega in pri nosilcih ter podpornikih socialističnega sistema. V Združenih državah in Sovjetski zvezi ter Jugoslaviji. Toda, če je že šlo za tako populistični šport, kakršen je košarka bil in je še, mu je bilo vse oproščeno. Košarka je postala šport vsega sveta. Ko smo govorili o svetu oziroma ko še danes govorimo o svetu, ponavadi ne mislimo tudi na tiste v Aziji in Afriki. Žal. In tudi tokrat. Kar ne pomeni, da gre za kakršnokoli šovinistično in sploh pisan Daleč od tega. Azija in Afr nista v »svet« všteti le zato, ga dejavno ne sooblikuje Toda to je že druga zgodba

Kultura, torej. Kultura tej in oni strani berlinskega du oziroma ločevanje sve na podlagi kulturnih krite jev. O filmu kot najbolj po larni kulturni oziroma um niški obliki seveda ne bi glabljali. Konec koncev se o tem razpisal že veliki Vla mir Iljič Lenin, ko je urac podprl svoje filmarje. Film pač ali stvar države ali Hol wooda, ki pa spet ni nič dru ga kot država. Literatura nimo in vse tisto, kar je z l raturo tako ali drugače po zano. Socialistični svet za zliko od zahodnega ni nik uspel razviti takoimenova žanrske literature. Torej ž rov kriminalnega, detekt skega, vohunskega in groz vega romana. Izjema so lju zenski romani. Ljubezen ne pozna meja. Kar zadeva hunke je bolj ali manj jas pljuvanju v lastno skledo se hočeš nočeš treba izogniti. »vzhod« se je tega prepro znebil. Takih romanov niso skali. Kar zadeva pa krimin ke in grozljivke, morda det tivke, pa primer iz televi skega poročanja moskovs novinarjev iz New Yorka. so že delali »raporte pred mero«, so to počeli tam, kje bila Amerika najbolj nač V raznoraznih getih. Viso stolpnic, urejenih trgovin vsega tistega blišča, ki smo nekoč tudi sami poznali le ameriških filmov, moskov uredniki niso prenesli. Pod no je torej tudi s kriminalka in grozljivkami; kriminala groze na »vzhodu« pač nis poznali in jasno je, da tudi kih romanov nismo mogli s sati. Saj je že Platon pove da naj bo umetnost le posnet življenja. In je zares tudi bil

»Slovaki« v celjski knjižnici

V vrsti predstavitev posameznih slovanskih literatur pri Slovencih, ki jih je v zadnjih letih pripravila Osrednja knjižnica Celje (Lužiški Srbi, Čehi, Makedonci), je letos – aprila in maja – prišla na vrsto razstava Slovaška kultura pri Slovencih.

V prvem delu je razstavljen izbor člankov in razprav, ki govore o slovaškem narodu, jeziku, zgodovini, kulturi in literaturi. Čeprav je vednost o Slovakih pri nas bila v senci Čehov, pa so naše revije prinašale že od srede prejšnjega stoletja poročila o njihovem kulturnem dogajanju. Najstarejši razstavljeni članek je izšel v Slovenskem glasniku 1858, zadnja razprava pa je iz leta 1993.

Prevajanje leposlovne proze se je začelo pred sto leti. Zanimivo je, da je prvi prevajalec – pohorski kmet Peter Miklavec – slovaščino prvič slišal od potujočih Slovakov – lončevezov, ti so namreč za kruhom prihajali tudi na Slovensko. Ob romanih, ki so delno izšli med obema vojnama, še bolj pa po drugi vojni, je precejšnje število knjig za mladino, med njimi z originalnimi barvnimi ilustracijami opremljene Slovaške pravljice. Med prevajalci in pisci razprav je najpogostejše ime Viktor Smolej, zato je razstava posvečena njegovemu spominu. Prevodi slovaških pesmi so izhajali po revijah, samostojne zbirke Slovenci še nimamo.

Med knjigami razstavljeni narodopisni predmeti (pirhi, okraski) in slike kažejo, da je ta pred drugo vojno še pretežno kmetijska dežela ohranila izredno bogato narodopisno tradicijo.

Izbor iz prevodne bere slovaške lirike in enega originala so ob otvoritvi predstavili recitatorji (Milka Conradi, Mira Furlan, Barbara Komadina, Janka Rozman, Sonja Mlejnik, Peter Simoniti, Lada Ščurek). Prav zaradi otvoritve sta se iz Bratislave pripeljala dr. Ljubica Bartalska, vodja inštituta za Slovake po svetu pri Matici Slovaški, in Andrej Rozman, lektor za slovenščino in tudi sam prevajalec iz tega jezika.

BOŽENA OROŽEN

Edinstvena monografija

Poglobljeno delo o Marijanski umetnosti je napisal dr. Lev Menaše

Mohorjeva založba iz Celja je v tem mesecu prijetno presenetila bralce z izdajo razkošne monografije, ki nosi naslov Marija v slovenski umetnosti, v njej pa so prikazane in analizirane upodobitve Marije, ki so nastajale na naših tleh v času od srednjega veka do začetka našega stoletja.

Knjigo, ki jo je zaradi svoje vsebinske širine, pomembnosti in znanstvene teže sofinanciralo tudi Ministrstvo za kulturo je napisal dr. Lev Menaše, sicer predavatelj na oddelku za umetnostno zgodovino na Filozofski fakulteti v Ljubljani. Poleg samega besedila, ki zavzema več kot 350 strani, je na velikem formatu še reproduciranih preko 250 barvnih posnetkov na visoko kvalitetnem papirju, fotografije pa so delo Marjana Smerketa. Svetopisemska Marija, mati Jezusa Kristusa, je v zgodovini krščanske umetnosti predstavljala eno poglavitnih in najpogostejših tem. Na osnovi raznih virov, evangeljskih poročil, apokrifov ter simboličnih in liturgičnih razlag, so se pojavili in razvijali različni tipi Marijinih podob. Poznamo jo v okviru pripovednih ciklov, ko je prikazana v posameznih obdobjih svojega življenja in v okoliščinah z drugimi pomembnimi figurami, npr. Oznanjenje, Kristusovo rojstvo, Poklon Sv. treh kraljev, Snemanje s križa, Vnebovzetje in več drugih. Pogoste so tudi samostojne upodobitve v slovesno reprezentativni kultni formi, mnogokrat s posebej izraženimi čustvi ter tudi z značilnimi atributi. Tu gre za podobe Brezmadežne, Marije z rožnim vencem, Sacra Conversazione, Pieta, Marija zavetnica s plaščem ter druge.

Tudi knjiga Marija v slovenski umetnosti je razdeljena na več poglavij v katerih Menaše klasificira tipe Marije kot se pojavljajo pri nas oziroma razčlenjuje časovne ter regionalne okvirje v katerih so se pojavljali. Avtor nas seznanja s posebnostmi posamičnih stilnih obdobij, z duhovno klimo le teh in pozornostjo, ki je bila namenjena Mariji predmetu. Spomeniki, gre veda za plastike in slikars dela, so pri nas ohranjeni dvanajstega stoletja napr medtem, ko se starejši n ohranili, čeprav so v drugih rih izpričani. V knjigi so r deljeni na več tematskih en ki bralcu predvsem ponuja informacije z ikonološkega dika, torej vsebinskega in si bolnega, sekundarno pa t o umetnikih, ki so ustvar omenjena dela, ter o objekt nih dejavnikih, ki so posred narekovali njihovo izdelavo.

Monografija o Mariji v n umetnosti je vsekakor izjem delo, v katerem se srečujeta kovna umetnost in zgodov krščanstva, spoznanja, ki s dijo iz te sinteze pa občut bogatijo vednost o posebn stih slovenske kulture.

BORIS GORUP

RADIO 95,1 CELJE

Likovni svet otrok 94'

Na osnovni šoli Karla Destovnika-Kajuha v Šoštanju so pod pokroviteljstvom Skupščine občine Velenje pripravili že 26. razstavo Likovni svet otrok.

Vedno znova smo lahko presenečeni nad tem, koliko fantazije premorejo otroci in na takšne načine so jo sposobni izraziti. Ravno področje likovnega ustvarjanja ponuja možnosti spontanega sproščanja njihove domišljije, pri izdelovanju slik, grafik, skulptur, pokrati pa urijo svoje ročne spretnosti ter gradijo ustvarjalen odnos do svojega okolja. Kakorkoli je njihovo delo zelo samosvoje in impulzivno, pa je z njih mogoče razbrati prisotnost njihovih mentorjev, ki jih poučujejo in vodijo skozi posamezne programe. Ti se med seboj razlikujejo glede na stopnjo zahtevnosti, ki je prilagojena starostni stopnji učencev in jasno je, da je pri starejših opazna večja težnja k harmoničnosti, popolnosti, dekorativnosti in skladno s tem se vse bolj uveljavljajo elementi, ki pa izdelke naredijo privlačne ne le njihovim ustvarjalcem, temveč tudi drugim.

Najprizadevnejše likovne pedagoge je nagradila strokovna komisija. Nagrade so prejeli Jure Repenšek iz Gorenjega Grada, Vladimir Potočnik in Robi Klančnik iz Ljutomera, Zlatko Prah iz Vitanja ter Alenka Venišnik iz Šoštanja, še sedem osnovnih šol oziroma likovnih mentorjev pa je prejelo posebne pohvale.

BORIS GORUPIČ

Koncert prijateljstva

Mešani komorni pevski zbor iz Celja, moški pevski zbor Foltej Hartman iz Pliberka in mešani pevski zbor Haliaetum skupnosti Italijanov iz Izole že vrsto let negujejo prijateljstvo in izmenjujejo nastope. Minulo soboto, 16. aprila 1994, je bil tak koncert prijateljstva v dvorani pri Florjanu v Vogršah, vasici blizu Pliberka. Domačini so se opravičevali, da bi koncert raje priredili v Pliberku pa je tamkajšnja dvorana, žal, tudi tokrat »zasedena«.

Prijateljstvo in skupna srečanja med tremi zbori uresničujejo znano dejstvo, da pesem združuje ljudi dobre volje ne glede na meje, narodno pripadnost ter socialno in kulturno okolje. Ker sta pliberški in izolski zbor predstavnika narodnostnih manjšin v Avstriji oziroma v Sloveniji, skrbita za ohranitev materinščine v drugačnem okolju, kar udejanja tudi idejo o evropski skupnosti regij.

Moški pevski zbor slovenskega prosvetnega društva Edinost v Pliberku je leta 1932 ustanovil in ga do svoje smrti vodil Foltej Hartman starejši, zdaj ga vodi njegov sin Božo Hartman. Zbor ima 25 pevcev in nastopa predvsem na Koroškem, na Tržaškem in v Sloveniji.

Mešani pevski zbor Haliaetum, ki se je poimenoval po starorimskem imenu Izole, je bil ustanovljen leta 1975. Od leta 1980 zbor vodi profesor Claudio Strudthoff, ki je docent na konzervatoriju Giuseppe Tartini v Trstu. Zbor 40 pevcev uspešno nastopa na koncertih in revijah v Istri, Sloveniji in Italiji. Pojejo narodne in polifonične skladbe, pri čemer izvajajo tudi narodne pesmi v originalnem jeziku.

Mešani komorni pevski zbor Celje je leta 1983 ustanovila skupina pevcev, »ki so pred 10. leti ostali brez drugega doma« njim pa so se pridružili tudi tisti, ki brez petja enostavno ne morejo živeti. Zbor ima danes 48 pevcev in goji predvsem narodno pesem naših in drugih narodov, posega pa tudi po zahtevnejši zborovski literaturi. Zbor sodeluje na vseh občinskih in medobčinskih revijah, kjer dosega vedno eno izmed prvih teh mest in ima mnogo zvestih poslušalcev v celjski regiji. Uspešno je gostoval tudi na Madžarskem, v Nemčiji in Avstriji. Od vsega začetka ga prizadevno vodi zborovodja Pavle Bukovac.

Po dveh urah koncerta je skupno zapeta pesem, N'mav čriez jizaro, zaključila večer, ki bo ostal v spominu.

Sprejem obeh gostujočih zborov iz Slovenije in del koncerta je posnela ORF za oddajo Dober dan, Koroška!

LEANDER LITERA

Peli so mladi Celjani

Ob zgledni organizaciji celjske Zveze kulturnih organizacij je bila pretekli teden v dvorani Narodnega doma tradicionalna občinska revija mladinskih pevskih zborov celjske občine. Na dveh koncertih se je zvrstilo sedemnajst otroških in mladinskih zborov ter dva srednješolska. Da je bila dvorana zlasti na večernem koncertu nabito polna ni potrebno posebej poudarjati, saj je bilo zanimanje za te revije vedno veliko.

Med dvanajstimi zborovodji so prevladovale ženske, med njimi – kar deset jih je bilo – pa smo opazili tudi nekatere mlajše, kar lahko obeta mladinskemu zborovskemu petju v mestu ob Savinji še lepše čase. Kot vedno so z navdušenjem peli otroci iz osnovne šole Glazija (dva zbora je vodila Dragica Žvar), prisrčni so bili nastopi otroških pevskih zborov z zborovodkinjami Anico Mernik, Bojano Gajšek, Matejo Grešak, Emilijo Kladnik-Sorčan, Jolando Ipšek-Ulrych in zborovodjem Emilom Lenarčičem, s tehtnimi in lepo izvedenimi sporedi pa so se predstavili tudi mladinski zbori osnovnih šol pod vodstvom Barbare Arlič, Sanje Golob, Emilije Kladnik-Sorčan, Lojzeta Šveca, Jolande Ipšek-Ulrych, Sonje Kasesnik in Emila Lenarčiča. Dva srednješolska zbora je vodila Metka Jagodič Pogačar, ki je solidno nastopila z dekliškim zborom Gimnazije Center ter mešanim zborom Tehnik.

S kakovostnega vidika je revija pokazala, da zborovodje precej pozornosti posvečajo tehtnemu izboru programa, da si prizadevajo v interpretacijskem smislu kar najbolj verno slediti notnemu zapisu, da pa bodo v prihodnje morali še precej truda vložiti v oblikovanje zborovskega zvoka, kar je bila pravzaprav največja hiba te revije. Pri programu se zborovodje razen redkih izjem (OŠ Lava) držijo ustaljenih notnih zapisov in ne posegajo po modernističnih prijemih, prevladovala pa je –pohvalno– slovenskapesem. Kot rečeno so bile predstavitve v glavnem v skladu z zahtevami partitur, vendar pa je končni vtis dostikrat zbledel ravno zaradi pomanjkljivega prizadevanja za formiranje lepega zborovskega zvoka. Temu pa bodo morali posvetiti največ pozornosti zlasti tisti zbori, ki bi lahko kot predstavniki Celja nastopili na prihodnjem mednarodnem Mladinskem pevskem festivalu.

E. G.

NA CELJSKIH PLATNIH

Pelikanovo poročilo, ZDA, 1993

Režija: Alan J. Pakula; **vloge:** Julia Roberts, Denzel Washington, Sam Shepard, John Heard in drugi.

Ko ambiciozna študentka prava Darby Shaw (J. Roberts) napiše poročilo, v katerem predstavi svojo teorijo o povezavi med umori sodnikov vrhovnega sodišča, o človeku, ki stoji za vsem tem, in o spletkah, ki se razraščajo prav v vrh vlade, še sluti ne, v kakšno nevarnost se spušča. Poročilo pride v roke najvišjih vladnih uslužbencev in postane znano kot Pelikanovo poročilo. Manj kot teden dni kasneje se v neki washingtonski hotelski sobi Darby trese za svoje življenje. Morilci so ji za petami. V njeni neposredni bližini so ubili že dva človeka, tudi njenega mentorja in ljubimca Thomasa Callahana (S. Shepard), ki mu je zaupala svoje poročilo. Darby je s svojimi močmi pri koncu in ve, da ne bo več mogla dolgo bežati in se skrivati, zato se odloči, da svojo zgodbo zaupa tujcu, novinarju Grayu Granthamu (D. Washington), ki ga je Callahan občudoval. Samo upa lahko, da jo bo razumel in ji pomagal, da mu bo uspelo potrditi dejstva in objaviti zgodbo – in seveda preživeti.

Režiser, scenarist in producent Alan J. Pakula slovi po trilerjih, ki se spuščajo na področje pogubnega spletkarstva v političnih, novinarskih in sodniških krogih. Izkazal se je z odličnimi filmskimi priredbami literarnih del, kot so »Sophiejina odločitev«, »Vsi predsednikovi možje« in »Nedokazana krivica«.

V filmu se tri zgodbe prepletajo v eno: najprej zgodba o morilcu in umorih sodnikov, nato zgodba o Darby Shaw, bistri študentki prava, ki se s svojo hipotezo o umorih nevarno približa resnici, in nazadnje zgodba o moči in spletkah, ki nas pripelje prav v Belo hišo.

Film so snemali v New Orleansu, Washingtonu in New Yorku. Začetni prizori so svetli in topli, ko Callahana ubijejo, pa se hkrati z Darbyjinim strahom v film prikrade temačnost, za kar sta poskrbela direktor fotografije Stephen Goldblatt in scenograf Philip Rosenberg.

GALERIJA MOZAIK CELJE
Gosposka (Zidanškova) 3/II
Tel.: 063 441 708

MOZAIK

Delovni čas od ponedeljka do petka 8.00-14.00 in 16.00-19.00 v soboto od 8.00-12.00

Za slikarje in ljubitelje slikanja
- Izdelujemo slepe okvirje
- Možna ja nabava samo letvic za slepe okvirje in lanenega platna
- Okvirjamo slike, posterje, goblene in ogledala
- Pri nas je možna izdelava okvirjev v najkrajšem času

Obiščite nas!

PRIREDITVE

GLEDALIŠČE

V Slovenskem ljudskem gledališču v Celju bodo danes ob 10. uri člani Plesnega studia Igen Celje za abonma Mravljica in izven odplesali glasbeni projekt Smeško med črkami ali Plesna abeceda. Ob 11. in 18. uri, bosta isti predstavi še za izven. Jutri, v petek ob 12. uri bo SLG za abonma Srednje šole za gostinstvo in turizem Celje, uprizorilo Slugo dveh gospodov. V soboto ob 10. uri, bo zaključena predstava Zelene kapice.

V Domu II. slovenskega tabora v Žalcu bo v ponedeljek ob 19.30, nastopila gledališka igralka Meta Vranič z monodramo Gilberta Leautiera Raglja spet raglja.

V Kulturnem domu Trnovlje se bodo jutri ob 19.30, s komedijo Zadrega za zadrego, v izvedbi gledališke skupine Prosvetnega društva Simon Gregorčič iz Velike Nedelje, pričeli drugi Novačanovi gledališki dnevi.

KONCERTI

V Zadružnem domu v Gotovljah bo v soboto ob 19. uri slavnostni koncert, na katerem bodo nastopili trije domači pevski zbori z izbranim programom. S tem priložnostnim koncertom bodo obeležili 100-letnico organiziranega petja v Gotovljah.

V Narodnem domu v Celju bo jutri, v petek ob 19.30, jubilejni koncert ob 15-letnici zborovskega petja v podjetju Cetis Celje. V koncertnem programu bo zapel Mešani pevski zbor Cetisa Celje in ženski pevski zbor Cetisa.

V Kristalni dvorani Zdravilišča Rogaška Slatina bo jutri, v petek ob 20. uri, koncert Akademskega pevskega zbora iz Maribora, ki ga vodi Alenka Korpar. V torek pa se bodo v pesmi, igri in plesu, predstavili učenci druge osnovne šole iz Rogaške Slatine.

V Krpanovi kleti v Žalcu bo v soboto ob 20. uri koncert tria Ratka Divjaka. V sredo ob 20. uri, pa bo igral duo Ira Romano.

RAZSTAVE

V Zadružnem domu v Gotovljah je v teh dneh ob 100-letnici organiziranega petja v tem kraju, odprta priložnostna razstava, kjer je moč kupiti tudi Monografijo o tem dogodku.

V knjižnici in galeriji v Velenju je na ogled kiparska razstava Petra Černeta.

V galeriji v Mozirju-Grabnarjeva hiša si lahko do 4. maja ogledate razstavo slik Gorana Horvata in Vena Dolenca, v okviru pomladanskega srečanja z umetniki.

V Likovnem salonu v Celju si lahko ogledate mednarodno razstavo umetniških fotografij z naslovom »Mednarodni fotosalon Celje 94«.

V kiparjevi delavnici Pongrašič v Prešernovi ulici 23 v Celju so na ogled dela kiparja Lojzeta Pongrašiča.

V Levstikovi sobi Osrednje knjižnice v Celju je na ogled razstava Slovaške kulture pri Slovencih.

V Galeriji sodobne umetnosti v Celju si lahko do 12. maja ogledate razstavo slik in risb Metke Krašovec.

V Razstavnem salonu Zdravilišča Rogaška Slatina je odprta razstava likovnih del trinajste likovne kolonije osnovnih šol šmarske občine.

V galeriji KLjUBA bo do konca meseca aprila na ogled razstava fotografij Siniše Lopojda iz Ljubljane.

V galeriji trgovine Radeče papir v Radečah so razstavljene monotipije iz zapuščine akademskega slikarja Mihe Maleša.

V Muzeju grafične umetnosti v Rogaški Slatini si lahko ogledate Podobe Jezusovega življenja na starih grafičnih listih.

V Laškem dvorcu razstavlja okamnine iz fondov Muzejske zbirke v Laškem in svoje zasebne zbirke, geolog Tomaž Majcen.

V Muzeju novejše zgodovine v Celju si lahko do konca aprila ogledate razstavo Riharda Jakopiča z naslovom To sem jaz, umetnik...

V avli Zdravilišča Laško bodo jutri, v petek ob 18. uri, odprli razstavo ob 140-letnici tega Zdravilišča.

KINO

Celje: Union od 21.4. dalje ob 16., 18.30 in 21. uri ameriški film Pelikanovo poročilo; **Mali Union** do 27.4. ob 20. uri ameriški film Srce osamljenih; **Metropol** do 27.4. ob 16.30, 18.30 in 20.30 ameriški film Willy; **Dom** od 21. do 27.4. ob 18. in 20.30 avstralsko-novozelandski film Klavir.

Kino Dobrna 24.4. ob 19. uri ameriški film Uničevalec.

Kino Rogaška Slatina 22. in 23.4. ob 18. in 20. uri ameriški film Trije mušketirji.

Kino Žalec 22.4. ob 20. uri ameriški film Waynov svet 2, 23.4. ob 20. uri ter 24.4. ob 18. in 20. uri ameriški film Romanca v Seattlu.

OSTALO

V jedilnici hotela Atomske Toplice v Podčetrtku bo drevi ob 20. uri večer folklornih plesov s folklorno skupino Atomske Toplice iz Podčetrtka.

V knjižnici v Velenju bo drevi ob 20. uri, peti družinski večer, na katerem bodo predstavili družino Ognjanovič: mamo Zlato in očeta Dragišo – operna pevca ter hčerko Tatjano – pianistko.

V Kulturnem centru v Laškem bo jutri, v petek ob 19. uri, občinska revija folkornih plesnih skupin. V soboto ob 9.30, pa bo izpred OŠ Primoža Trubarja v Laškem, na koledovanje po laških ulicah, krenil Zeleni jurij. Ob 19. uri bo koncert ansambla Vigred, sodelovali pa bodo še Oktet Studenček iz Celja, harmonikar Viki Ašič ter humorista Jože Kranjc in dr. Jože Robida.

V otroškem oddelku Osrednje knjižnice v Celju bo danes ob 17. uri, igralec Miro Podjed, pripovedoval aprilsko pravljico z naslovom Zgodba o treh botrah lisičkah.

V osnovni šoli Šmartno ob Paki bodo jutri, v petek ob 18. uri, obeležili 160-letnico te OŠ in 15-letnico delovanja otroške gledališke skupine Gledališča pod kozolcem. Predstavili bodo šolski bilten, grafično likovno mapo in zbornik otroške gledališke skupine.

Knjižnica Laško vabi v soboto ob 17. uri, na ogled kulturnozgodovinskih spomenikov Laškega, pod vodstvom prof. Miloša Rybaža.

V knjižnici v Rogaški Slatini bo jutri, v petek ob 19. uri, predstavitev knjige Tomaža Flajsa in Primoža Škoberneta z naslovom Učbenik stabilnega življenja.

Ko je življenje umetnost

Jaka Majcen — sedemdesetletnik

Jaka Majcen je prijeten človek, znan večini Celjanov. Že odkar ga poznam, je vedno nasmejan, vljuden, obziren.

In pravi, da si ni nikoli mislil, da bo dočakal tako visoko obletnico, sedemdeseti rojstni dan. V sedmo desetletje življenja je vstopil v drugi polovici aprila.

Jaka Majcen je že devet let v pokoju. Še vedno je aktiven; predvsem v krajevni skupnosti, v Društvu upokojencev, pri Zvezi borcev, najbolj pa v celjski Turistični zvezi. Sicer pa je štirideset let delal v pedagoškem poklicu; najprej kot učitelj, potem kot ravnatelj – sprva 3. osnovne, nato Srednje gostinske šole v Celju. Na te čase so mu ostali lepi spomini. Njegova mladost pa je bila malo manj lepa, saj je bila zaznamovana z vojno.

»Vedno rad rečem, da sem doma iz najlepšega kraja na svetu; to je Sladka Gora. Prijeten kraj, turistično obarvan, ljudje so prijazni, dobri, vedno so pripravljeni pomagati. V Sladki Gori sem hodil v šolo, učiteljice pa so staršem priporočile, naj grem v gimnazijo. Zato sem se leta '37 vpisal v celjsko gimnazijo in tam dočakal ›lepe čase‹ – začetek vojne. Vojna je bila neprijetna za vsakogar posebej, zame pa – grozljiva. Sledila je prisilna mobilizacija v nemško vojsko. Hotel sem pobegniti v partizane, vendar mi ni uspelo, zato sem moral nazaj in – danes presojam, da na srečo – sem prišel v oddelek, ki naj bi šel v Severno Afriko. Zapeljali so nas blizu Napolija, kjer so Slovence porazdelili – po enega na šestdeset Nemcev. Ko pa so se zavezniki izkrcali, so nas poslali na fronto na Sicilijo. Sledilo je veliko tragičnih trenutkov, vendar sem po nekem čudnem naključju vedno odnesel celo glavo in tako sem bil že 4. avgusta kot nemški ujetnik v Severni Afriki. S fronte sem štirikrat poskusil pobegniti, obsodili so me na smrt, vendar me ni ›zadelo‹. V Afriki sem opravil svojo dolžnost – takoj, ko je bilo mogoče, sem se priključil jugoslovanski skupini.

Izpolnjeval sem pogoje in zato sem se javil k aviaciji. Januarja '44 sem že bil v enotah V. prekomorske brigade, v štabu sem delal kot tehnično osebje

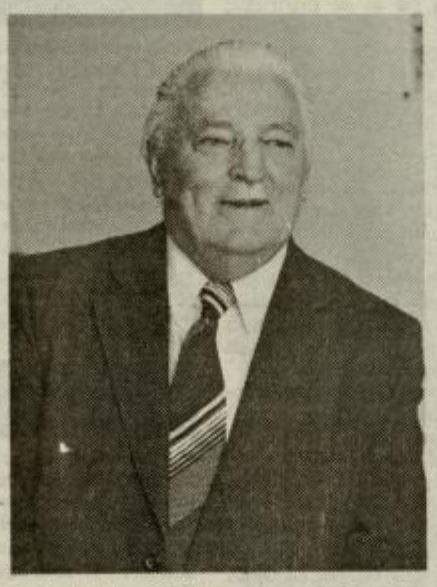

in kot tolmač. Pot nas je zanesla v domovino in ob osvoboditvi je bila naša brigada že doma. Sicer pa je sodelovala v bojih za osvoboditev Dalmacije, Bele in Suhe krajine ter Ljubljane,« se svoje mladosti spominja Jaka Majcen, ki je tako, kot dijak z nedokončano šolo, dočakal osvoboditev. Potem se je pričela njegova učiteljska pot. »'46. leta sem nastopil službo kot učitelj-pripravnik v osnovni šoli na Ljubnem ob Savinji. Sledilo je udarniško delo v brigadah, potem pa redni študij na Višji pedagoški šoli – skupina slavistika. Po končanem šolanju sem bil z dekretom prestavljen v Ljutomer, kjer sem ostal osem let. Potem sem prišel v Celje, kjer sem izmenoma učil in bil ravnatelj, in nadaljeval na gostinski šoli, kjer sem polnih štirinajst let delal kot ravnatelj ali kot pomočnik.

Če svoje delo ocenjujem sedaj; vedno sem bil vržen tja, kjer je bilo treba kaj graditi ...«.

Sicer pa je učiteljski poklic povezan tudi z družbenimi dolžnostmi, od kulture naprej, in Jaka Majcen je v tovrstnih dejavnostih ves čas aktivno sodeloval. »Bil sem aktiven tako na kulturnem področju kot pri samoupravljanju, Zvezi borcev... Povsod, kjer sem bil, sem si znal najti ustrezen team delavcev, s katerimi smo dobro sodelovali. Rad sem pomagal tako mladim kot tudi vsem ostalim, ki so takšno ali drugačno pomoč pri meni iskali.

Generacije, ki so v štiridesetih letih pedagoškega dela šle skozi moje roke, so bile hvaležne. Kljub pomanjkanju so mladi situacijo razumeli. Je pa res, da vse do pred kratkim ni bilo nikoli težav z zaposlitvijo, zaradi štipendij... Danes je nekoliko težje, čeprav je v gostinskem poklicu še vedno dovolj prostora za zaposlovanje.«

Toliko o pedagoškem delu. Jaka Majcen pa je še vedno zelo aktiven tudi v celjskem turizmu. »Žal mi je, ker smo Celjani v turizmu premalo agresivni. Vedno čakamo na nekaj drugega, naredimo pa bolj malo. Naše sile, ki so usposobljene za področje turizma, so premalo aktivne. Kar sprehodimo se skozi Celje v soboto ali nedeljo: to je mrtvo mesto. Trgovine in gostilne niso odprte. Zato je jasno, da se tujci tukaj ne bodo ustavljali. Velik delež pri tem imajo tudi turistične agencije, saj bi ravno tako morale vsaj deloma poskrbeti za to, da bi v Celje privabili tuje turiste. Navsezadnje je Celje obkroženo z zdravilišči, ki jih poznajo po vsej Evropi. Zato v tem mestu še zdaleč ni izkoriščeno vse tisto, kar bi lahko bilo.

Seveda pa še ni vse izgubljeno: tu je dovolj sposobnih ljudi, ki lahko delajo na tem področju. Mislim, da se bodo stvari počasi vendarle začele spreminjati,« meni Jaka Majcen, človek, za katerega ni težko ugotoviti, da je po naravi optimist.

In ob vseh dejavnostih, s katerimi se že celo življenje ukvarja, mu je ostalo tudi dovolj časa za družino. »V naši družini sta se rodila hčerka in sin. Oba imata akademsko izobrazbo in sta že v službi. Občutek imam, da sem to, za kar sva si skupaj z ženo prizadevala, tudi dosegel. To pa je v življenju največ vredno,« pravi prijeten možakar, ki mu ni videti, da vstopa v osemdeseta leta.

Potem se poslovi in odide. Za njim ostane prijeten občutek in ugotovitev, da v bistvu ne bo nikoli odšel. Zapisan bo v srcu Celja.

NINA M. SEDLAR
Foto: EDI MASNEC

Vinski Vrh preimenovan

Potem ko se je s preimenovanjem Vinskega Vrha v Sveti Štefan strinjala šmarska vlada, se je pretekli teden tako odločila še občinska skupščina. Krajanom se mudi, saj se pripravljajo za bližnjo 500-letnico prve omembe krajevnega imena. V prihodnjih dneh pa bo tudi minilo leto dni, odkar so pripravili referendum in se odločili za staro krajevno ime.

BJ

V Taboru praznujejo

Novi komunalni objekti — V nedeljo Šentjurski sejem

Za konec tega tedna so v krajevni skupnosti Tabor – po novem bo to samostojna občina – pripravili vrsto prireditev, posvečenih praznovanju krajevnega praznika.

Praznovanje pričenjajo s športnimi prireditvami, v soboto dopoldne pa bo v Taboru slavnostna seja sveta krajevne skupnosti s kulturnim programom in podelitvijo priznanj. Udeležence bodo zatem povabili na ogled novih komunalnih pridobitev. Na območju krajevne skupnosti so zgradili kanal za odvodnjavanje Vindija-Kapla, betonski most v Ojstriški vasi, dva vodovoda na demografsko ogroženem območju v Šmiklavžu ter asfaltirali 2 kilometra ceste proti Dolu. Za vse naložbe so morali v Taboru zbrati 22 milijonov tolarjev. V s[illegible]boto bo v Taboru še zb[illegible] mladih zadružnikov iz v[illegible] Slovenije, zvečer pa se bod[illegible] pomerili v nočnem orienta[illegible]cijskem teku.

V nedeljo ob devetih se b[illegible] v Taboru začel Šentjursk[illegible] sejem. Organizirajo ga ž[illegible] tretje leto zapored, doslej p[illegible] je sejem privabil številn[illegible] obiskovalce, saj na njem po[illegible]nujajo izdelke domače obrt[illegible] oziroma vse tisto, kar potre[illegible]buje podeželski človek. D[illegible] bo na sejmišču ves dan ž[illegible]vahno, pa bodo poleg proda[illegible]jalcev poskrbeli še domač[illegible] rogisti, kmečke gospodinj[illegible] s prodajno razstavo kmečki[illegible] dobrot, domači zadružnik[illegible] ki bodo prikazali vasovanj[illegible] ter plesalci Akademske fo[illegible]klorne skupine France Ma[illegible]rolt.

B.

V akciji več kot sto ribičev

Ribiška družina Šempeter je v soboto pripravila veliko delovno akcijo čiščenja okolja obrežja in voda Savinje in njenih pritokov. Več kot sto ribičev se je zbralo na vnaprej določenih zbornih mestih, od koder so odšli na posamezne dele obrežja Savinje in njenih pritokov. V petih urah, kolikor je akcija trajala, so nabrali ogromno navlake, ki bi jo ob kolikor toliko zavesti krajanov sploh ne bilo tam. Po besedah sekretarja skupščine RD Šempeter **Staneta Jurjevca** in gospodarja **Drag[illegible] Vrečarja** je akcija lepo uspela, opravili so nekakšno spomladansko čiščenje, ponovno pa trkajo na zavest sokrajanov, na odvečno navlako odložijo v zato pripravljene zabojnike. S tem ne bodo prispevali samo k lepšemu, temveč tudi bolj zdravemu okolju. Praviloma so te akcije za člane RD Šempeter obvezne, zato bodo za upravičeno ali neupravičeno odsotne akcijo ponovili 30. aprila. Na sliki: Z akcije pri čiščenju nabrežja Savinje nad Polzelo.

T. TAVČAR

Bo dovolj denarja za obnovo ceste?

Kljub temu, da se je lani, po dveh letih odmora, nadaljevala obnova ceste Vitanje-Dolič, ki predstavlja najkrajšo povezavo konjiškega s Koroško, pa krajani Vitanja s stanjem na tej cesti ne morejo biti zadovoljni.

Neasfaltiranih je ostalo še 1700 metrov gradbeno najbolj zahtevnega odseka ceste, za katerega je republiška uprava za ceste letos sicer razpisala nadaljevanje obnove, na drugi strani pa za odsek namenila le 39 milijonov tolarjev. Kot so na sestanku, ki sta ga prejšnji teden sklicala krajevna skupnost Vitanje in konjiški izvršni svet, povedali predstavniki dosedanjega izvajalca del Cestnega podjetja Celje, bi za obnovo tega izredno zahtevnega odseka potrebovali od 150 do 200 milijonov tolarjev. Ob tem bodo najmanj 12 milijonov dodatnih tolarjev potrebovali še za dokončanje lani pričetih del, torej za asfaltno prevleko, bankine in signalizacijo. To pa pomeni, da bo za letošnja dela ostalo le še 27 milijonov tolarjev, s katerimi so v Cestnem podjetju Celje pripravljeni obnoviti le nekaj 100 metrov cestnega odseka.

Predstavniki občine in krajevne skupnosti se bodo zato na republiški ravni poskušali dogovoriti še za več sredstev. Krajani Vitanja so predstavnike Cestnega podjetja na sestanku še opozorili, da se bojijo prevelikih in preostrih ovinkov na cesti, vendar jim je projektant zagotovil, da so krivine nujne, a bodo narejene oziroma razširjene tako, da bo možno neovirano srečevanje tudi z najtežjimi vozili.

V. M.

Celjske grče

Na pobudo in v organizaciji Športnega društva Celjske grče je bil v soboto, 16. aprila, prvi občinski turnir v vlečenju vrvi pred gostiščem Marty v Zadobrovi.

V začetku je bilo prijavljenih 6 ekip, zaradi neresnosti oziroma slabega vremena so se tekmovanja udeležile samo štiri ekipe.

V treh kolih so se pomerile ekipe: Levec, Hot-line Šentvid, Celjske grče I in Celjske grče II. Po dokaj izenačenih bojih je zmagala ekipa Levca, druga je bila ekipa Celjskih grč I, tretja Hot-line Šentvid in četrta Celjske **grče II**.

To tekmovanje je bilo preizkušnja resnosti za organizacijo **prvega državnega prvenstva, ki bo v nedeljo, 1. maja, na Gričku.** Tekmovanje je uspelo po zaslugi vseh sodelujočih – tekmovalcev, organizatorjev in sponzorjev.

BRANKO VERDEV

Manj strupa — več rož!

V soboto, 23. aprila, bodo med 9. in 12. uro pri podjetju Dinos v Slovenskih Konjicah zbirali embalažo in stara sredstva za varstvo rastlin (škropiva). Kdor bo prinesel odpadke, bo v zameno dobil cvetlico.

Idejo **Jožeta Kuzmana** so podprli Turistično društvo in krajevna skupnost Slovenske Konjice, občinski izvršni svet in nekateri zasebniki.

MBP

Očistiti črna odlagališča

Namen petkove delovne akcije, ki jo je organiziral delni vaški svet Arja vas-Gmajna in vaški svet Ruše v KS Petrovče, je bil očistiti črna odlagališča. Pobudnik akcije je bila skupina za ekologijo, ki vedno znova opozarja na številna črna odlagališča. V žalski občini jih je več kot sto, okolju nikakor niso v okras, še posebej, če upoštevamo njihov škodljivi vplив na naravo. Tudi v ruškem gozdu je nekaj takih odlagališč, v petkovi akciji pa so se lotili tistega pod Matevžem. Akcije se je iz vsake hiše udeležil vsaj eden ali dva odrasla, bilo pa je tudi zelo veliko otrok.

Vso navlako iz odlagališča so spravili v zabojnike, otroci pa so daleč naokrog pobrali vso plastiko in druge odpadke, ki tja ne sodijo. Na sliki: z akcije v ruškem gozdu.

T. TAVČAR

Najpomembnejše — zgodnje odkritje

Predsednik Zveze društev za boj proti raku, dr. Andrej Kocijan posebej za Novi tednik

Za nami je Mednarodni teden boja proti raku in življenjski ritem članov predsedstva Zveze društev za boj proti raku se je nekoliko umiril ter se vrnil v normalne tirnice vsakdanjega življenja, tako da smo lahko pogovor s predsednikom Zveze društev za boj proti raku prof. dr. Andrejem Kocijanom, posebej za Novi tednik, opravili šele pred kratkim.

Kakšen je smoter mednarodnega tedna za boj proti raku?

Cilj mednarodnega tedna boja proti raku je prikazati delo, dosežke in problematiko v onkologiji ter vzgojno-izobraževalno delo za prebivalstvo. Tako se je na omenjeno temo zvrstilo kar nekaj aktivnosti: na radiu so potekale kontaktne oddaje, zvrstili so se strokovni seminarji, podeljena so bila priznanja in plakete zaslužnim organizacijam ter delavcem v boju proti raku.

Kaj je osnovna naloga Zveze društev za boj proti raku?

Osnovna naloga je zdravstveno-vzgojno delo prebivalstva, izhajajoč iz ugotovitve stroke (onkologije), da je trenutno najpomembnejše ogniti se raku ali pa ga zgodaj odkriti.

Zvezo tvori devet regijskih društev po Sloveniji s svojimi upravami. Zveza skrbi za povezavo in koordinacijo z regijskimi društvi, zlasti v zvezi z načrtovanjem in izvajanjem dejavnosti sprejetih programov. Gre zlasti za program Slovenija 2000 in rak, s katerim naj bi zmanjšali do leta 2000 umrljivost za rakom za 15 odstotkov. Zveza je izdelala izvedbeni program kot pomoč izvajalcem oziroma regijskim društvom, izdala vrsto didaktičnega vzgojno- izobraževalnega gradiva ter organizirala seminarje.

Prvotni program Slovenija 2000 in rak ste dopolnili še z nekaterimi dejavnostmi?

Res je. Sprva v osnovnem programu nismo imeli v načrtu edukacijskega pregleda dojk. Ker se je pokazalo, da so bili začetni pregledi zelo odmevni in sprejeti z izrednim zanimanjem, smo se odločili, da osnovni program dopolnimo tudi z omenjenimi pregledi.

Imate morda v načrtu tudi preglede moške populacije?

Da. Ravno lani in letos smo v podjetju Radeče papir, s katerim smo vzpostavili uspešno in koristno sodelovanje in ki nam že nekaj let brezplačno dobavlja papir za novoletne voščilnice, organizirali in izvedli pilotno akcijo za ugotavljanje zdravstvenega stanja moških v zvezi s specifičnimi rakastimi obolenji. Med delavce smo razdelili 650 anketnih listov in jih dobili 455 vrnjenih in izpolnjenih. Posebna strokovna ekipa je 185 anketirancev napotila na pregled k zdravniku. Ker ima akcija značaj pilotne akcije, njenih rezultatov ne moremo tolmačiti kot dokončne zaključke, temveč bolj kot indikacije. Vseeno pa bomo dobili nekatere jasne zaključke in dovolj trdna priporočila, da bomo lahko po končani pilotni akciji izdelali izvedbeni program za celotno Slovenijo.

Za tako široko zastavljen program so potrebna velika finančna sredstva. Kje so glavni viri?

Del sredstev za realizacijo omenjenih programov dobimo na osnovi načrtovanih dejavnosti od Ministrstva za zdravstvo, redne letne dotacije za izvajanje konkretnih programov in pa prispevke Loterije Slovenije. Imamo tudi veliko sponzorjev, ki nam pomagajo realizirati programe. Etično, estetsko in ekološko so lepo sprejete naše sožalnice. Izredno uspešne so tudi naše akcije novoletnih čestitk v časopisih Delo, Dnevnik, Večer in Slovenec.

Operativne in splošne stroške delovanja Zveze in Društev pa krijemo s komercialno dejavnostjo, s prodajo novoletnih voščilnic.

Program Zveze slovenskih društev za boj proti raku dobiva podporo vseh: od državnih ustanov do posameznikov. zato smo prepričani, da bomo skupaj dosegli postavljeni cilj in se uspešno postavili po robu bolezni 20. stoletja – raku!

F. ČEČ

»Na pomoč, najstnika imamo!« je naslov knjige, katere predstavitev je za starše pripravila šolska knjižničarka.

Teden za starše

Na 3. osnovni šoli v Celju so ga pripravili že četrtič

Na 3. osnovni šoli v Celju je bila prejšnji teden že tradicionalna prireditev – Teden za starše. V okviru tega tedna so se z raznimi aktivnostmi staršem predstavljali razredi in krožki šole.

Teden za starše se je pričel 5. aprila, ko so pripravili veliki Dobrodelni žur ob zaključku akcije Mošnjiček, ki so jo izvajali v sklopu projekta Zdrava šola. Sicer pa je bilo v okviru akcije za starše organiziranih nekaj zanimivih predavanj; od pedagoške delavnice z naslovom Soočenje s stresom do predstavitve tehnik učenja za starše učencev v začetku šolanja. Zanimiv projekt so pripravili tudi tretješolci, ki so raziskovali svoj družinski krog in razmišljali o družini nekoč in danes, svoje delo pa so staršem predstavili na prireditvi, ki so jo naslovili »Bil je en lep večer«. Aktivni so bili tudi člani pevskega zbora; starše so namreč povabili na odprto pevsko vajo. Četrtkov večer pa se je končal z odbojkarsko tekmo med ekipama staršev in učiteljev, v kateri so zmagali slednji.

Teden za starše se je nadaljeval s predstavitvijo poletne šole v naravi, ki se je bodo letos udeležili tretješolci, v šolski knjižnici pa so se starši lahko udeležili predstavitve knjige »Pozor, najstnika imamo«. Prireditev Korajža velja, na kateri so se predstavili nekateri »najpogumnejši« učenci šole, je sklenila teden staršev, ki so ga pripravili učenci s pomočjo učiteljev. **Judita Kežman Počkaj**, ravnateljica šole, je ob tem povedala: »Upravičeno lahko trdimo, da ta teden prerašča v tradicionalno obliko druženja in predstavljanja številnih oblik dela na naši šoli. Veseli smo, ker v tem letu čutimo, da starši že razumejo, kaj šola želi, in se veselimo njihovega odziva. Seveda vodimo tudi statistiko o udeležbi staršev, in številke naraščajo. Program poskušamo vedno zastaviti tako, da predstavimo čim več različnih oblik, da ponudimo različne oblike dela, da resnemu delu dodamo tudi kaj veselega, družabnega, tako da se ponudba zastavi čim bolj pestro. In letos nam je, vsaj po odzivu in odmevu staršev sodeč, to uspelo«.

N-M. SEDLAR
Foto: EDO EINSPIELER

URŠKA
več kot plesna šola
Otroci in odrasli, če ste sami ali v dvoje, začetniki ali dobri plesalci, vabljeni v veseli svet plesa.
Informacije:
Cid CENTER INTERESNIH DEJAVNOSTI
Celje, Kosovelova 14
vsak dan
med 15. in 18. uro.
Telefon: 063/25-125

Stihijska paša na Rogli

Konjiški izvršni svet je na svoji zadnji seji med drugim obravnaval tudi poročilo o delu veterinarske inšpekcije, ki ga je podala dr. vet. med. Marija Pipuš.

V svojem poročilu je posebej opozorila na problem stihijske paše na Rogli. Po razpadu pašne skupnosti je paša na Rogli povsem neurejena, saj se tam zadržuje govedo brez nadzora, zaradi česar je potrebno živali cepiti proti steklini. Pri tem pa se tod pase govedo ne samo iz konjiške občine, ampak tudi iz bistriške in slovenjegraške.

Pipuševa pa je v svojem poročilu izpostavila tudi problem črnih zakolov govedi. Po evidenci oddanih kož je bilo teh zakolov kar 581. Ljudje, ki zaradi nekoliko nižje cene kupujejo to meso, se morajo zavedati, da le-to ni veterinarsko pregledano. Po njenem mnenju je v občini dovolj ustreznih klavniških zmogljivosti, kjer kmetje lahko opravijo zakol po zmerni ceni in nato pregledano in ustrezno obdelano meso odpeljejo domov.

J. H.

Šentjurčani bodo jurjevali

Jurjevanje se vse bolj uveljavlja kot osrednja šentjurska turistična prireditev. Z letošnjim, četrtim po vrsti, začenjajo jutri, v petek 22. aprila, ko bo velika osrednja prireditev, nadaljevali pa bodo do torka.

Največ pozornosti bo gotovo vzbudila jutrišnja Jurjeva povorka s konjskimi vpregami, v spremstvu Zelenega Jurija, za glasbo pa bo poskrbela domača pihalna godba. Nastopile bodo tudi domače mažoretke. Povorka se bo odpeljala izpred veterinarske postaje ob 15.30, na prireditveni prostor v Gornjem trgu pa prispela pred 16. uro, ko bo začetek osrednje prireditve. Tam so napovedali tudi pravi sejemski živžav – prodajali bodo jedi ter pijače kmečkih žena, vina vinogradniškega društva, različne izdelke... Ob 18. uri bo modna revija domačega Eleganta, uro pozneje pa bo nastopila bavarska glasbena skupina Ulwil in to na glasbilih, ki so jih izdelali sami. Ob tej priliki bodo odprli tudi razstavo jedi, ročnih del, cvetja in likovnih del, za dobro voljo pa bo poskrbel ansambel Vinka Cverleta. Na tiskovni konferenci, ki jo je glavni organizator, domače Turistično olepševalno društvo, pripravilo pretekli petek, so sporočili, da bo prireditev v slabem vremenu v prostoru šentjurske tržnice.

Jurjeva sobota, pojutrišnjem, bo gospodarsko obarvana, z Jurjevim sejmom (od 8. do 17. ure) v prostoru šentjurske tržnice. Sejem bodo uradno odprli ob 9. uri, za primerno glasbeno vzdušje pa bo skrbel Šaleški odmev. Jurjev sejem pripravljajo obrtniki in podjetniki šentjurske ter iz drugih občin, društva kmečkih žena, vinogradnikov ter še nekatera druga. Ob 18. uri bo pri tržnici velika Jurjeva veselica z ansamblom Lojzeta Slaka.

V nedeljo ob 8. uri bo v Zgornjem trgu koncert domače godbe na pihala, z mažoretkami, pa se bodo predstavili tudi folkloristi iz Dramelj, Dobja in Dolge gore. Igral bo tudi ansambel Šaleški odmev. Z Jurjevanjem bodo nadaljevali v torek, 26. aprila, ko bo v kulturnem domu Jurjeva revija pevskih zborov in oktetov. Nastopila bosta po dva zbora iz Šentjurja in Dramelj, zbori iz Krnice-Žusma, Planine, Šentvida, šentjurski ženski oktet ter oktet Trta z Dolge gore. Ta večer posvečajo tudi bližnjemu državnemu prazniku, 27. aprilu.

Letošnje Jurjevanje so obogatili še z drugimi prireditvami. Po koncertih srednjeveške glasbe mariborske Pro musice tibicinia ter domačega moškega pevskega zbora Skladateljev Ipavcev, pripravljajo tudi nastop jeseniške gledališke skupine in tradicionalno srečanje kmetijskih šol Slovenije.

Turistično olepševalno društvo je meščane povabilo, da za Jurjevanje prispevajo tudi k lepši zunanji podobi kraja. Izdalo je tudi posebni barvni prospekt.

BRANE JERANKO

Svetovalno-informativni telefon za študente

Študentje se bodo lahko o svojih študijskih, ljubezenskih, socialno-ekonomskih in drugih težavah tudi brezplačno posvetovali. Maja bo namreč začel delovati študentski svetovalno-informacijski telefon, kasneje pa še svetovalnica.

Projekt je pripravila skupina študentov, finančno in gmotno pa sta ga doslej podprli Študentska organizacija univerze v Ljubljani in Open Society Found Slovenije. Svetovalci bodo študentje in diplomanti humanističnih ved z ustrezno predhodno izobrazbo in ob sprotnem nadzoru ustreznih strokovnjakov ter z morebitnimi izkušnjami pri tovrstnem delu.

Na začetku bo na voljo svetovanje dve uri dnevno v popoldanskem času, predvidoma med 17. in 19. uro. Operativna telefonska številka bo prioritetna in brezplačna za klicalca 080-8181. Izven časa svetovanja bodo nudili informacije o ostalih delujočih profesionalnih svetovalnih linijah, kriznih telefonskih linijah in drugih oblikah nujne pomoči. Načrtujejo pa tudi svetovalno dejavnost po metodi iz oči v oči, ki bo nudila možnost svetovanja študentom s kompleksnejšo problematiko.

S. B.

Zgornjesavinjske postaje

V soboto se je tudi v mozirski občini, v Savinjskem gaju v Mozirju, pred graščino Vrbovec v Nazarjah in pred katedralo v Gornjem Gradu, ustavil avtobus alpskih cest.

Tako je veliko število udeležencev, na pot iz Kamnika so krenili štirje avtobusi in približno 40 oldtimerjev, spoznalo nekaj lepot, ki jih nudi Zgornja Savinjska dolina. Te naj bi v bodoče gostje spoznavali tudi s pomočjo avtobusov, ki bodo vozili po alpskih cestah, od Kamnika preko Mozirja v Tržič, Kranj in Domžale.

Akcija je nastala v Skupnosti Alpskega sveta Karavank in Kamniško Savinjskih Alp, v katero so vključene občine Domžale, Kamnik, Kranj, Tržič in Mozirje, ustanovljena pa je bila pred dobrim letom. Skupnost je nastala za boljšo povezavo turistične ponudbe, promocijo in trženja, s pomočjo avtobusa alpskih cest pa naj bi gostje na drugačen način spoznavali zanimivosti v teh občinah.

US

Delo CB kluba Konjičan

Konec prejšnjega tedna so člani CB kluba Konjičan izvedli deveti tradicionalni velikonočni kontest iz Rogle. Vzpostavili so kar 2932 zvez, kar je po besedah predsednika kluba, **Jožeta Doberška**, uspešen dosežek. V okviru CB kluba Konjičan deluje okrog 120 članov, ki s pomočjo postaj komunicirajo, izmenjujejo informacije v primeru elementarnih nesreč, sodelovali pa so tudi v junijski vojni leta 1991. Prihodnji mesec, 20. maja, bodo v Domu teritorialnih enot organizirali brezplačni seminar o delovanju in namenu CB frekvenc, o upravljanju in o etiki vedenja ob uporabi CB postaje in o spremembi zakonodaje. Junija nameravajo organizirati srečanje CB klubov, ki bo športno kulturnega značaja, jeseni pa se bodo ponovno srečali na seminarju.

B. Z.

V Gotovljah že sto let odmeva pesem

V soboto slavnostni koncert vseh treh zborov

»Ob 4. uri vrnil sem se domov. Doma čakajo me že prijatli in zvečer po molitvi svetega rožnega venca in po češčenju Marije pri Koprivu smo v mojej sobi s prijatelji Ivanom Kotovim, Ivanom Žolnirjevim in Francem Šimonovem vživeli na novo gotoveljski Quartet. Peli smo ljubke narodne pesmi še dolgo v noč.« Tako je 14. januarja davnega 1894 v svoj dnevnik zapisal Anton Goršek, mož, ki ima skupaj z nekaterimi drugimi Gotovljani največ zaslug za začetek organiziranega petja v tej vasi. Visoko obletnico slavijo Gotovljani v teh dneh s številnimi prireditvami.

Moški pevski zbor je najprej prepeval pod imenom Gotoveljska Lira, kasneje so mu nadeli samo ime Lira. V začetku je zbor deloval znotraj društva Kmetovalec, na prehodu stoletja se je društveno in pevsko življenje preselilo k Požarni brambi, zatem k športnemu društvu Borut, po drugi svetovni vojni pa pod okriljem Prosvetnega društva Gotovlje.

Zdenka Marković, zborovodkinja: »Pred petimi leti sem v Gotovljah prevzela ženski pevski zbor, pred letom in pol še moški pevski zbor, obenem vodim tudi otroški zbor na tukajšnji šoli. Z vsakim zborom se sestajamo enkrat na teden, pred nastopi še pogosteje. Izbor pesmi prilagajam pevcem v zborih. Trudimo se, da naštudiramo tudi nekaj zahtevnejših pesmi, tako da sem zadovoljna sama kot zborovodkinja in pa ljudje, ki nas poslušajo.«

Danes deluje v žalski občini 30 pevskih zborov, ki združujejo približno 650 ljubiteljev zborovske glasbe. A samo v Gotovljah že sto let neprekinjeno odmeva ubrano in organizirano petje. V Gotovljah praktično ni hiše, ki ne bi v teh dolgih desetletjih imela vsaj enega pevca. Pevska tradicija z globokimi koreninami je vtisnila svoj pečat tudi sedanjemu utripu v vasi. V Gotovljah danes pod vodstvom **Zdenke Marković** prepevajo kar trije zbori, poleg moškega še ženski in otroški.

Sto let organiziranega petja je prav gotovo obletnica, s katero se lahko pohvali le malo krajev v Sloveniji, zato so se v Gotovljah odločili za obsežen projekt, s katerim bodo proslavili svoj jubilej. Minulo soboto so v prostorih obnovljenega zadružnega doma odprli razstavo, posvečeno 100-letnici petja v Gotovljah. Ob tej priložnosti so izdali tudi obsežno in privlačno monografijo o 100-letnem razvoju petja v njihovem kraju, osrednjo prireditev pa pripravljajo konec tega tedna. V soboto ob 19. uri bo namreč v dvorani zadružnega doma slavnostni koncert vseh treh gotoveljskih pevskih zborov, na prireditvi pa bodo podelili tudi priznanja najzaslužnejšim pevcem in pevkam. Na Dan državnosti pa bodo organizirali veliko družabno srečanje pod stoletnimi vaškimi lipami.

Predsednik pripravljalnega odbora Henrik Krajnc: »Obsežen projekt ob 100-letnici petja smo uresničili v sodelovanju s skupščino občine in žalskim izvršnim svetom, ZKO Žalec ter krajevno skupnostjo Gotovlje, zahteven projekt pa ne bi obrodil sadov, če ga ne bi podprli tudi KZ Gotovlje z.o.o., Gradnja Žalec, Hmezad Banka ter Kovinotehna d.d. Zagotovo pa visoke obletnice ne bi praznovali, če tukaj ne bi živeli ljudje, ki so resnično predani petju in ki kljub delu na polju in na svojih delovnih mestih ter v šolskih klopeh najdejo čas za vaje ter nastope na prireditvah.«

IRENA BAŠA
Foto: TONE TAVČAR

Revija otroških pevskih zborov

Konec tedna bo v Kulturnem domu v Slovenskih Konjicah revija šolskih pevskih zborov. Zaradi izrednega zanimanja za to prireditev bo revija v dveh delih. V prvem nastopu, v soboto, 23. aprila, se bo predstavilo pet mladinskih pevskih zborov, v nedeljo, 24. aprila, pa bo nastopilo devet mlajših mladinskih in otroških zborov iz občine Slovenske Konjice.

B. Z.

Žalec skozi čas

Učenci žalske osnovne šole Peter Šprajc-Jur so se pred časom lotili zelo obširnega in zahtevnega projekta s skupnim naslovom Žalec skozi čas.

Po besedah ravnatelja **Adija Vidmajerja** so se za to odločili, da bi učencem vseh starosti čim bolj približali domači kraj, saj menijo, da mora človek, preden se napoti v svet, dobro spoznati domače okolje. Učenci vseh razredov so se pod vodstvom mentorjev razkropili po terenu, slikali so, fotografirali, spraševali, poizvedovali, si ogledovali, načrtovali in brskali po knjigah in muzejih. Kot sami pravijo, so prvi del naloge opravili in ga predstavili v ličnem vodniku po projektu. V njem so na kratko predstavljene posamezne naloge: Ljudski oder v Žalcu, Razvoj knjižničarstva, Šolska knjižnica, Prospekt mojega mesta, Lutke v Žalcu, Janez Hausenbichler, Risto Savin, Razvoj gasilstva, Intervjuji s starejšimi in pomembnejšimi Žalčani, Struktura prebivalstva, Žalski Sokol, Taborsko gibanje, Žalec nekoč in danes, Inštitut za hmeljarstvo in pivovarstvo, Hmeljarstvo, Folklora v Žalcu, Kulturno zgodovinski spomeniki, Grb, Projekt mesta – turizem, Društvo prijateljev mladine, skozi otroške oči, Osnovna šola Žalec od II. svetovne vojne do danes, Okna in portali, Arhitektura, Naše stare hmeljske sušilnice, Maketa sušilnice hmelja, Železniški in cestni promet, Varne poti do šole, Kaj bi v Žalcu spremenili na bolje, Poberimo smeti in posadimo rože, Stanje trgovine, bančništva in gostinstva, Storitvene dejavnosti, Industrija, Obrt, Litje žalskega grba, Razglednica Žalca, Parkovni nasadi, Zdravstvo, Spominsko darilo, Temperatura in padavine v Žalcu in Vodnik po projektu.

Za uspeh projekta imajo poleg kakih 600 učencev in mentorjev zasluge še številni Žalčani, delovne organizacije in ustanove ter knjižnica Edvarda Kardelja in Pokrajinski muzej v Celju.

T. TAVČAR

KIH

POSEST
Promet z nepremičninami

POSEST d.o.o.
Promet z nepremičninami
Krekov trg 6, Celje

Razpisuje

JAVNO DRAŽBO
za odprodajo nepremičnine

1. Predmet dražbe je **proizvodna hala EUROAE Klima Celje,** ki je družbena lastnina in je vpisana pri vložku št. 706, k.o. Sp. Hudinja, Celje.
2. Proizvodna hala EUROAE je **velikosti 2.700,00 m². Izklicna cena je 790.000,00 DEM** plačljivo v SIT po srednjem tečaju Banke Slovenije na dan plačila.
3. Na dražbi lahko sodelujejo vse pravne in fizične osebe, ki do začetka javne dražbe vplačajo varščino v višini 10% od izklicne cene na ŽR prodajalca št.: 50700-601-83193 pri SDK Celje z navedbo – plačilo varščine.
4. Dražitelji, ki so fizične osebe, morajo predložiti originalno potrdilo o državljanstvu Republike Slovenije ali njegovo overjeno fotokopijo.
5. Dražitelji, ki sodelujejo na javni dražbi za pravne osebe, morajo predložiti pooblastilo od dražitelja in izpisek iz registra iz katerega je razvidno, da ima podjetje sedež v Republiki Sloveniji.
6. Najboljši ponudnik bo moral skleniti pogodbo o nakupu proizvodne hale EUROAE v 5. dneh po končani javni dražbi, sicer bo prodajalec vplačano varščino zadržal. Celotna kupnina mora biti plačana v 8 dneh po sklenitvi pogodbe.
7. Najboljšemu ponudniku bomo varščino vračunali v kupnino (v primeru izpolnitve točke 6 te dražbe) drugim dražiteljem pa vrnili najkasneje v 8. dneh po končani javni dražbi in to brez obrestovanja.
8. Davek od prometa z nepremičninami, geodetske meritve in stroške, ki so vezani na zemljiškoknjižna dejanja, nosi kupec.
9. Nepremičnina bo prodana kupcu, ki bo ponudil najvišjo ceno. Vselitev je možna takoj po plačilu kupnine.
10. Vsa pojasnila lahko pridobite na telefon št. (063) 431-481, vsak delovni dan med 7. in 8. uro, kjer se lahko dogovorite tudi za ogled nepremičnine.
11. Javna družba bo dne 09. 05. 1994 ob 13. uri v prostorih družbe POSEST d.o.o., Krekov trg 6, Celje, v prostorih tehničnega oddelka.

mobitel d.d.
PE CELJE, LAVA 7, 63000 CELJE
Tel.: (063) 31-334, fax: (063) 411-811

UGODNI PLAČILNI POGOJI

DEMONSTRACIJSKA PRODAJA APARATOV

LEASING polog + 12 obrokov

in zastopnik: YANNI d.o.o.
PE Celje, ul. XIV. divizije 4, 63000 Celje
tel.: (063) 441-642, 442-642, fax: (063) 441-642

PRI ZVESTIH NAROČNIKIH

Najlepši spomini na Ciganko

Med našimi najstarejšimi naročniki je tudi družina Oblak iz Harij v laški krajevni skupnosti Marija Gradec.

Skoraj pol stoletja že generacije te družine prebirajo naš časopis, ki je v tem obdobju večkrat spremenil svoje ime. Prvi naročnik tedaj še Savinjskega vestnika je bil Ivan Oblak, zdaj ga že šestindvajset let ni več, danes pa naroča Novi tednik njegov sin Ivan, ki je že lanjseto leto priklenjen na posteljo. Fizično ga popolnoma ohromila multipla skleroza, ni se ta neozdravljiva bolezen polastila njegovega uma. Ivanova žena Fanika je tista, ki vzame tak teden časopis v roke, sede ob moževo posteljo in mu prebira tisto, kar ga zanima in kar mu krajša dneve.

Fanika Oblakova, ki se je k hiši priženila pred šestnajstimi leti, nam je o navezanosti na tednik pripovedovala: »To so bili časi, ko pri hiši še ni bilo radia, zato smo o vsem, kar se je zgodilo dogajalo, izvedeli le iz Celjskega tednika. To je bilo tudi naše edino razvedrilo po napornem delu na zemlji in pri živini. Najbolj mi je ostala v spominu povest o ciganki, ki smo dolgo časa prebirali v nadaljevanjih. Moža in mama, ki je zdaj tudi že pokojna, nam je vsem na glas prebirala to povest, ko smo se po večerih zbrali za mizo ali ob kmečki peči. Spominjam se tudi zanimivega in napetega romana o razbojniku Guzeju, pa tudi tista serija, ko so pisali o dvojčkih, je bila zelo zanimiva.

Tednik je tudi danes zanimiv, a kaj, ko ga tako berem. Zaradi sladkorne mi peša vid, pa tudi ko je dela z bolnim možem in mojo mamo, ki je zdaj tudi pri nas in ki je tudi nepokretna. Na srečo imam zdaj pomoč, vsak dan, razen ob sobotah in nedeljah, pride k nam devetnajstletno dekle, ki mi pomaga. Ko ste lani v vašem časopisu pisali o tegobah naše družine, je Center za socialno delo v Laškem kmalu za tem poslal to dragoceno pomoč. Marsikaj dobrega ste naredili, ko ste pisali o ljudeh, ki so jih tarile najrazličnejše težave. Tudi nam je Novi tednik veliko pomagal.«

Fanika Oblak je skromna ženska, navajena trpljenja hudega, zato jo lahko marsikaj razveseli in razsolz. Da je bila letos že dvakrat srečna, nam je povedala. Prvič, ko se je prepričala, da je bila med stotnijo izžrebanih žensk, ki so potovale na morje, in drugič, ko smo ji izročili zlato verižico v znak pozornosti za zvestobo našemu tedniku.

»Petnajst let sem vsako leto pošiljala kupone za ta izlet in bila vsako leto razočarana. Ko sem se v nedeljo vrnila od prve maše, sta mi rekla soseda, ki sta bila takrat pri nas na obisku, rekla, da sta po radiu slišala, da sem med izžrebankami in da bom šla na izlet. Bila sem

kar malo nejevoljna, saj sem bila prepričana, da se norčujeta iz mene. Potem sem to slišala še od drugih sosedov in znancev, a nisem verjela, dokler se nisem na lastne oči prepričala, ko je v četrtek prispel časopis,« je povedala Fanika Oblak, o drugi letošnji sreči pa, da je to njena prva zlata verižica v življenju in da doslej kaj takega niti v rokah ni nikoli držala. »Tako srečna, kot sem letos, nisem bila že zelo dolgo. Tudi zato, ker mi je hčerka, ki se je omožila v Zagorje, rodila vnuka. Tudi ona je bila na Novi tednik zelo navezana, zato se je nanj sama naročila, da tudi v Zagorju ve, kaj se na Celjskem dogaja.«

Z denarjem so pri Oblakovih zelo na tankem. »A veste, da mi ni niti enkrat prišlo na pamet, da bi tednik odpovedala. Takoj ko dobim penzijo, grem najprej plačat račun za Novi tednik in za elektriko. Pa še zaradi nečesa nam je tednik drag: Vsak četrtek ga prinese poštar. K nam redkokdaj kdo pride, zato sem vesela, ko vsaj ob četrtkih dobimo obisk. Res je kratek, obisk pa je le.«

MARJELA AGREŽ

Čvekarije v Vinski gori

»Iz dvorane je slišati, da bo morala Simona na naslednje nastope priti v krilu, ne pa v hlačah.« To je le ena izmed nevšečnih domislic, s katerimi sta Strašna Jožeta obogatila Trič trač in druge čveke, sobotno javno radijsko oddajo Celjskega radia v Vinski gori.

Množica obiskovalcev se je zbrala takšnih in drugačnih domislic Strašnih Jožetov sicer neznansko zabavala, odlična je bila Trič trač in druge čveke pa je pomenila dobri dve uri zabave, glasbe in ugodnega počutja. Ni odveč pripomniti, da so vsi obiskovalci lahko v miru sedeli, po potrebi jedli in pili, predvsem pa so jih čakale z belimi prti pogrnjene mize in šopki. Tudi to botruje dobremu počutju.

Poleg Strašnih Jožetov, Simone Weiss in ansambla Franca Miheliča, ki je po programu zaigral za ples, so sodelovali tudi »najlepši, najboljši, najbolj priljubljeni, skratka najbolj čukasti Čuki,« ki so dodobra ogreli dlani in grla najmlajših. Za igranje harmonike ne potrebuješ le rok, temveč lahko igraš s pomočjo prazne steklenice za pivo ali s pomočjo drugih rok, po potrebi pa tudi obrnjen na glavo. To dokazuje Zoran Zorko, dvakratni evropski prvak v igranju harmonike, s svojim ansamblom Multi harmo show pa je predstavil tudi polke in valčke v rock izvedbi. Ali obratno, če hočete. Še Strašna Jožeta sta se držala za glavo.

Ni odveč omeniti še, da so gledalci »z žvižganjem, tuljenjem, ploskanjem, vriski, topotanjem, cepetanjem, udarjanjem (pa ne žene),« izbrali najboljšega izvajalca karaok. Nadobudni pevci so se ukvarjali s pesmijo Dan ljubezni.

US

Vsi narekovaji v tekstu pripadajo Strašnima Jožetoma, ki sta z zanimanjem in v zabavo gledalcev sodelovala tudi pri nastopu ansambla Multi harmo show.

V Laškem bodo spet jurjevali

Odbor v Laškem išče par za kmečko ohcet

V delovnem programu za leto 1994 je Odbor za obujanje, ohranjanje in prikazovanje starih ljudskih šeg in delovnih opravil iz Laškega zapisal vrsto aktivnosti oziroma prireditev. Nekaj teh je že v pripravi, prva prireditev pa bo Jurjevanje.

Jurjevanje po ulicah Laškega bo v soboto, 23. aprila od 9.30 ure dalje. Zeleni Jurij se bo s spremstvom podal na pot izpred osnovne šole in tam pobiral darove dobrotnikov. Po ljudskem izročilu so Jurija obdarovali s surovimi jajci, kruhom, slanino, pa tudi z vinom. Za darove Laščanov se bo Jurij, tako kot govori ljudsko izročilo, na določenih mestih zahvalil (parkirišče Pivovarniške ulice, ploščad pred šolo na Titovi ulici, pred Marketom, pred cerkvijo na Aškerčevem trgu, pred Ljubljansko banko na Valvazorjevem trgu in na šolskem igrišču na Trubarjevem nabrežju). V zelenje odeti Jurij bo na svoji poti dobro uro koledoval po ulicah Laškega in se vrnil na šolsko igrišče, kjer bo Jurjevanje zaključeno z rajalnimi in pastirskimi igrami ter pojedino s cvrtnjakom.

Med prireditvami, ki jih bo Odbor izvedel v tem letu ali pa v njih sodeloval s svojim programom, so še Večer po domače (20. julija), Kmečka ohcet (24. julija), sodelovanje v veliki paradi na prireditvi Pivo cvetje (24. julij), prikaz botrije kot ljudskega običaja na tradicionalnem, tokrat že 11. prikazu starih ljudskih šeg in opravil (konec avgusta) ter Martinovanje na Martinovo, 11. novembra.

Za letošnjo ohcet po stari šegi, ki bo v okviru prireditve Pivo in cvetje, organizator išče par za poroko, ki bo v nedeljo, 24. julija ob 10. uri v Laškem. Prednost pri izboru bodo imeli pari iz laške občine in tisti bodoči ženini in neveste, ki delujejo v kulturnih društvih občine. Zadnji rok za prijavo je 25. maj, prijaviti pa se je treba na Zvezo kulturnih organizacij občine Laško, s pripisom »za ohcet«. Če se bo prijavilo več ustreznih parov, bodo pravšnjega izbrali na eni od javnih prireditev mesec dni pred ohcetjo.

MARJELA AGREŽ

Srečanje krvodajalcev v Radečah

Minulo soboto so se v osnovni šoli Radeče, srečali krvodajalci iz Radeč, Jagnjenice, Svibnega, Vrhova in Zidanega mosta, ki so v zadnjih letih dosegli tolikšno število večkratnega darovanja krvi, da so za to svojo humano dejavnost prejeli tudi eno od priznanj Rdečega križa Slovenije.

Od več kot 170 povabljenih krvodajalcev, se je srečanja udeležila dobra polovica. Razdelili so 80 priznanj za 5 kratno darovanje krvi, 37 za 10 kratno, 32 za 15 kratno, 13 za 20 kratno, za 25 kratno darovanje so skupaj s plaketami priznanja prejeli: Lovro Helovič iz Radeč, Stane Glavač iz Žebnika, Marija Klanšek iz Svibnega, Miha Novak iz Radeč in Branko Sotlar iz Šentjanža, razdelili pa so še 3 priznanja za 30 kratno in 3 za 35 kratno darovanje krvi.

Hkrati pa so se s to prireditvijo v občini Laško tudi zaključila srečanja ob 40 letnici krvodajalstva na Slovenskem.

MOJCA MAROT

Iz kiparjeve delavnice

Kipar Lojze Pongrašič, ki je minuli petek z odprtjem razstave, posvečene materi, proslavil tri svoje jubileje, zdaj dela in ustvarja naprej. Večer, ki ga je doživel skupaj s številnimi obiskovalci razstave, prijatelji, sodelavci Cetisa, mu je dal novega poleta.

Tako mu je v svojem nagovoru k razstavi zaželel tudi Jure Krašovec (na fotografiji levo v pomenku s kiparjem), tako so mu želeli vsi, ki so si z zanimanjem ogledovali njegove lesene skulpture, pa tudi slike, ki jih je postavil na ogled in manjše plastike, ki so prav tako pritegnile pozornost obiskovalcev in poznavalcev umetnosti.

Kulturni program k dogodku je prispevala Zveze kulturnih organizacij Laško.

MATEJA PODJED, Foto: EDO EINSPIELER

Za žalske krvodajalce

V žalskem RK so pripravili program aprilskih in majskih krvodajalskih akcij. Jutri, v petek, 22. aprila, bo krvodajalska akcija v Krajevni skupnosti Žalec (od 7. do 13. ure), 5. maja v šempetrski osnovni šoli, 12. maja pa v griškem Domu svobode.

BJ

Načrti Slivničanov

V krajevni skupnosti Slivnica so za danes napovedali asfaltiranje kilometra ceste Zapuže-Njivice. V maju nameravajo nadaljevati s krajšima odsekoma v Voglajni ter Sotni ter blizu kilometrskim odsekom proti ribiškemu domu ob Slivniškem jezeru.

V kraju pravijo, da bodo jeseni asfaltirali še krajše cestne odseke v Bukovju, Javorju in Petelinjeku. Za boljšo oskrbo z vodo zaključujejo z gradnjo novega vodovoda Tratna, ki bo v pomoč 22 gospodinjstvom ter ribiškemu domu. Krajani Slivnice plačujejo za nove naložbe samoprispevek ter opravljajo fizična dela. Pri tem pa nenehno opozarjajo tudi na problematiko regionalne ceste proti Kozjem, ki je v slabem stanju.

BJ

PRODAJA POSLOVNO-PROIZVODNIH PROSTOROV

1. CELJE – LAVA 7

Poslovni prostori – pisarne, v IV. nadstropju poslovnega objekta, v skupni velikosti 922 m².
Možna prodaja tudi po delih.

2. CELJE – LAVA 7

Proizvodno delavniški prostori so pritlični, namenjeni drobni obrti in storitveni dejavnosti.
Na voljo so naslednji prostori:
– prostor št. 5, velikost 133.15 m²
– prostor št. 8, velikost 92.40 m²
– prostor št. 10, velikost 190.90 m²
Prostori so takoj vseljivi.

3. LJUBLJANA – SAVLJE 89

Poslovni prostori so v III. nadstropju poslovne zgradbe, v velikosti 170 m². Prostori so takoj vseljivi.

4. LJUBLJANA – SLOVENČEVA 15

Proizvodno skladiščni prostori, velikost 208 m². Objektu pripada tudi zemljišče v velikosti 1.275 m², prostori so takoj vseljivi.

5. LJUBLJANA – BRATISLAVSKA CESTA

Zazidljivo stavbno zemljišče v velikosti 23.000 m², ki je namenjeno gradnji proizvodnih, skladiščnih, trgovskih ali servisnih objektov. Najmanjša kvadratura zemljišča je 3000 m².

UGODNE CENE IN UGODNI PLAČILNI POGOJI Z MOŽNOSTJO KREDITIRANJA.

Informacije in prodaja:

SKB – NEPREMIČNINE & LEASING D.O.O.,

Slovenska 54, 61000 Ljubljana, telefon (061) 313-468, (061) 313-231, fax (061) 1321-202.

Atletski štart v Velenju

Jutri otvoritev obnovljenega štadiona, mednarodni miting in prvi del državnega prvenstva — Kladivar Cetis odpovedal pokal prvakov

Dotrajane atletske naprave na štadionu v Velenju so obnovili že lani ter 400-metrski oval s šestih razširili na osem stez, uradno otvoritev pa so jeseni onemogočile težave tehnične narave. Velenjski atletski dan D bo tako jutri z mednarodnim mitingom in prvim delom državnega prvenstva: teki na dolge proge.

Obnovo štadiona je v največji meri omogočil RLV, pridobitev pa je velikega pomena za domače tekače na srednje proge **Izudina Hrapića, Bekima Bahtirija in Jolando Steblovnik,** ki so kandidati za nastop na evropskih prvenstvih v Helsinkih in Lizboni. Zavoljo naslovov državnih prvakov (tudi drugi del prvenstva bo v Velenju) bodo posebej mikavne odločitve v članski in starejši mladinski kategoriji na 10 km, nastopili pa bodo lahko tudi neregistrirani tekači.

Velenjski miting bo z nastopom nekaterih najboljših **(Bukovčeva, Straškova, Kocuvan)** tudi pravi uvod v novo sezono tekmovanj na prostem, med vabljenimi pa so tudi atleti iz Avstrije, Madžarske in Italije. Prireditelji potihem tudi računajo na prisotnost predsednika Mednarodne zveze IAAF **dr. Prima Nebiola,** ki je tudi prvi mož Združenja letnih olimpijskih panog in bo od petka do nedelje na Bledu na zasedanju sveta Evropske zveze.

Pokal prvakov brez Celjanov

Kladivar bo še naprej v navezi s Cetisom, ki bo v bodoče redno izpolnjeval finančne obveznosti, toda s tem se v nekdaj najbolj uspešnem celjskem klubu vsem težavam niso izognili. Sodelovanje na pokalu prvakov skupine B maja v Tel Avivu je dokončno odpovedano, saj ni bilo možnosti, da bi zbrali slabih 20.000 mark. Posredno je z najbolj radikalno odločitvijo zagotovljena udeležba ekipe mladink na pokalu skupine A, ki bo septembra v Varšavi, kjer bodo dekleta branila bronasto koljano.

Kmalu olimpijski tek

Predlani je bil v Sloveniji prvi olimpijski tek, letos pa bodo kar štirje. Uvodni bo 27. maja v Celju na 3 in 7 km dolgih progah. Štartno-ciljni prostor bo na livadi pri kurilnici v Novi vasi, obe progi pa bosta speljani do Šmartinskega jezera in nazaj, daljša pa tudi ob obrežju. Prijavnine za nastop in tudi posebnih starostnih omejitev ne bo, nagrade pa bodo že po tradiciji enake za vse udeležence olimpijskih tekov širom po svetu: spominska majica in listina s podpisom predsednika MOK Samarancha.

ŽELJKO ZULE

Polzela: pet dni evropske košarke mladih

S tekmama Belorusija-Belgija in Slovenija-Švica, Italija pa je bila prosta, se je sinoči na Polzeli začel kvalifikacijski turnir skupine E v košarki za evropsko prvenstvo kadetov leta 1995 na Portugalskem.

V našem taboru si obetajo uvrstitev med najboljšo trojico in s tem v drugi krog kvalifikacij, med nosilci igre pa bo tudi po besedah trenerja Žgajnerja domači up **Žiga Medvešek.** Prepričanje v uspeh je prisotno med vodstvom, igralci in organizatorji s Polzele, ki so se za vse tekme odločili za prost vstop na tribune. Kvalifikacijski turnir bo trajal do vključno nedelje, v reprezentanci Slovenije (na sliki) pa so zbrani (z leve): Nograšek (pomočnik trenerja, Slovan), Turk (Slovan), Djurković (Portorož), Smodiš (N. mesto), Ravnikar (Satex), Maravič (Slovan), Nachbar (Satex), Grum (Bistrica), Žgajner (trener, Rogaška); čepijo: Japič (Litija), Kovač (Slovan), Savič (Idrija), Gladovič (Maribor), Zakrajšek (Slovan), Kobilica (Olimpija), Medvešek (Kovinotehna).

Spored – četrtek: Italija-Belorusija (17), Slovenija-Belgija (19), Švica prosta; **petek:** Italija-Švica (17), Slovenija-Belorusija (19), Belgija prosta; **sobota:** Italija-Belgija (17), Švica-Belorusija (19), Slovenija prosta; **nedelja:** Belgija-Švica (17), Slovenija-Italija (19), Belorusija prosta.

Foto: TONE TAVČAR

Vaterpolo

Slovenska liga

6. kolo: Neptun-Maribor 12:8 (3:2, 3:0, 4:3, 2:3); Glavan 5, Stanišič 4, Škerl 2, Šumečnik 1. **Vrstni red:** Ljubljana 9, Koper, Triglav 8, Neptun 5, Kranj 4, Maribor 0.

PREŽIVITE LETOŠNJE PRVOMAJSKE PRAZNIKE V PRIJETNEM ISTRSKEM MESTU NOVIGRAD

V HOTELU MAESTRAL IN LAGUNA VAS PRIČAKUJE BOGATA HOTELSKA PONUDBA:

* NOTRANJI BAZENI Z OGREVANO MORSKO VODO
* TENIŠKA IN OSTALA IGRIŠČA TIK OB MORJU
* ISTRSKE SPECIALITETE IN
* OB VEČERIH ŽIVA GLASBA.

POLPENZION DOBITE ŽE OD 1500 TOLARJEV NAPREJ.

VSE INFORMACIJE IN REZERVACIJE NA TELEFONSKIH ŠTEVILKAH:

00385-531-57-327 in 00385-531-57-557

IZKORISTITE UGODNO PRILOŽNOST IN PREŽIVITE PRAZNIKE V NOVIGRADU!

ŠPORTNI KOLEDAR

Petek, 22. 4.

Atletika

Velenje: miting z DP v teku na dolge proge in otvoritvijo prenovljenega stadiona (od 14. ure).

Sobota, 23. 4.

Baseball

Škofja Loka: Kranjski lisjaki-Celje (2. kolo I. lige, 12).

Judo

Gorišnica: državno prvenstvo za starejše dečke in deklice (od 10. ure).

Nogomet

Žalec: Žalec-Aluminij, **Slovenska Bistrica:** Impol-Papirničar (18. kolo III. SNL, obe 18); **Šentjur:** Šentjur-Usnjar, **Laško:** Tim Laško-Kovinar (13. kolo MNZ Celje, obe 17).

Rokomet

Hrpelje: Jadran-Pivovarna Laško, **Ptuj:** Drava-Gorenje (drugi polfinalni tekmi končnice moške SRL, obe 19).

Vaterpolo

Celje: Kranj-Neptun (7. kolo SVL, 19).

Nedelja, 24. 4.

Nogomet

Velenje: Rudar-Izola, **Nova Gorica:** Gorica-Publikum (23. kolo SNL); **Rogaška Slatina:** Steklar-Turnišče, **Lendava:** Nafta-Dravinja, **Prevalje:** Korotan-Era Šmartno (23. kolo II. SNL, vse 16.30).

Rokomet

Ptuj, Trbovlje: polfinale DP ml. dečkov z udeležbo Pivovarne Laško in Gorenja (od 10. ure).

Sreda, 27. 4.

Rokomet

Celje: P. Laško-Jadran, **Velenje:** Gorenje-Drava (tretji tekmi polfinala končnice moške SRL?, obe 19).

PANORAMA

Nogomet

Slovenska liga

22. kolo: Rudar-Potrošnik 3:1 (1:1); po hitrem vodstvu gostov so zmagovalca odločili Javornik (38), Spasojević (85) in Oblak (88); Izola-Publikum 2:0 (2:0); domači so gola dosegli do 16. minute. **Vrstni red:** Olimpija 39, Mura 36, Maribor 30, Publikum 29, Naklo 26, Koper 25, Gorica 24, Potrošnik 23, Izola 22, Rudar, Optimizem 17, Ljubljana 16, Primorje 15, Mavrica 13, Istragas 12, Krka 8.

II. slovenska liga

22. kolo: Dravinja-Domžale 2:2 (1:2); domači so spomladi še edini neporaženi: Topič (45), Jelenko (68); Kočevje-Steklar 2:1 (0:1); z golom Marguča (35) so gostje še devet minut pred koncem držali remi; Zagorje-Era Šmartno 3:1 (0:0); Jelen (73). **Vrstni red:** Kočevje 33, Korotan, Turnišče 32, Nafta 29, Piran 26, Zagorje 24, Dravinja, Beltrans 23, Era Šmartno, Steklar 22, Slavija, Domžale 19, Rudar (T), Železničar 16, Triglav 12, Medvode 4.

III. slovenska liga

17. kolo: Papirničar-Drava 0:0, Svoboda-Žalec 2:0 (0:0). **Vrstni red:** Drava 24, Aluminij 22, Papirničar, Kovinar (M), Žalec 21, Kungota 19, Dravograd, Sl. Gradec 18, Svoboda 17, Rače 14, Pohorje 13, Impol, Pobrežje 11, Ižakovci 8.

MNZ Celje

12. kolo: Unior-Kovinar (Š) 1:2, Usnjar-Tim Laško 1:1, Ljubno-KIV Vransko 1:2, Šentjur prost. **Vrstni red:** Šentjur 17, Unior 16, Usnjar 12, Ljubno 11, Kovinar (Š) 9, Tim Laško 8, KIV Vransko 7, Hrastnik 5, Elkroj 3.

Rokomet

Slovenska liga

Moški – tretja tekma četrtfinala končnice: Gorenje-Prevent 23:20 (11:9); Velenjčani so se zanesljivo uvrstili v polfinale, saj so vodili že z 18:12: Krejan, Plaskan 7, Kimčenko 4, Ocvirk 3, Meolic, Cvetko 1.

Ženske – 10. kolo: Žalec-Piran 21:25 (11:12); domače so spet izgubile odločilno tekmo za napredovanje: Vujović 6, Golob, Klinc 4, M. Šimek, Randl, Hudej 2, Čmak 1. Velenje-Branik 14:28 (6:15); Rauković 4, Rodić, Kranjc, Ibralić 2, Brelih, Petek, Nojinović 1. **Končni vrstni red:** Brani[illegible] 16, Piran 10, Žalec 6, Velenj[illegible] 5, N. mesto 3.

II. slovenska liga

Moški – vzhod; končni vrstni red: Krško 37, Sevnica 35, P[illegible]murka 34, Dobova 32, Ormo[illegible] 24, Radeče 23, Celje 21, Zagor[illegible]je 19, Krog 16, Dol 11, Pol[illegible] 10, Radgona 2.

Odbojka

Slovenska liga

Ženske – druga tekma polfi[illegible]nala končnice: Cimos-Celj[illegible] 3:2 (10, 7, –10, –10, 13); po sla[illegible]bem začetku so se gostje za[illegible]grale bolj borbeno, a je bil[illegible] odlična igra Tolmačova pr[illegible] malo za izenačenje v zmagah.

Kegljanje

Državno prvenstvo

Ženske dvojice (Litija): [illegible] Kardinar-Tkalčič 172[illegible] (881+842), 2. Zupanc-Grobel[illegible]nik 1705 (853+842), 3. Lesjak-[illegible] Verdnik+Filipčič 16[illegible] (829+434+418), 10. Šeško-Le[illegible]nek 1600 (844+800), 15. Špo[illegible]ljar-Razlag (vse Emo) 158[illegible] (805+775), 17. Podbrežnik-Ho[illegible]jan (Šoštanj) 1573 (807+766) 22. Zimšek-Ramšak (Em[illegible] 1548 (742+806). V kadetsk[illegible] konkurenci je naslov osvojil[illegible] dvojica Špoljar-Razlag. Na[illegible]stopilo je 24 dvojic.

Plavanje

Državno prvenstvo

Šprintersko (Ljubljana): 5[illegible] m prosto – absolutno: 1. Jura[illegible] 23,35 (drž. rek); člani: 2. Jura[illegible] 24.38; mladinci: 1. Jurak 23,3[illegible] (ml. drž. rek); dečki: 3. Kam[illegible]puš (oba Nept) 28,26; 3[illegible] **m delfin** – deklice: 3. Kolo[illegible] (Vel) 33,59; **50 m hrbtno** – ml[illegible]dinci: 3. Kolčan 28,64; kadet[illegible] 1. Stojanović (oba Nept) 29,3[illegible] kadetinje: 1. Valcl (Vel) 33,5[illegible]

Mali nogomet

Prvenstvo Celja

5. kolo: Ščurek Ilport-Soko[illegible]li 4:2, Umetniki-Skavti 7:[illegible] Pelikani-PZ Viva la music[illegible] 9:2, Miroteks-Zagrad 5:1, Ke[illegible]win-Črni baron 4:3, Klateži-[illegible] Sipro 3:2. **Vrstni red:** Mirotek[illegible] 9, PZ 8, Pelikani 7, Sokol[illegible] Umetniki 6, Š. Ilport, Zagra[illegible] 5, Sipro, Č. baron 4, Kewin [illegible] Klateži 2, Skavti 1.

GOLDING LOTO

Zaradi podaljška ob nagrade

Podaljšek pokalnega finala v rokometu Prevent-Pivovarna Laško je napovedal le eden med več kot sto igralci 34. kola športne stavnice NT, a je bil nekoliko manj uspešen pri drugih parih in ves nagradni sklad se prenaša v naslednje kolo.

Pravilna napoved – 34. kolo: Prevent-P. Laško 0, Žalec-Piran 2, Rudar-Potrošnik 1, Kočevje-Steklar 1, Papirničar-Drava 0.

Za sodelovanje v naslednjem kolu (pri rokometnih parih tip 0 pomeni podaljšek) bomo upoštevali kupone s poštnim žigom sobote 23. aprila, ali če bodo najkasneje do 12. ure oddani v nabiralnik pri vhodu v našo stavbo. Naslov: Novi tednik, Prešernova 19, 63000 Celje, s pripisom Golding loto.

1. Rokomet (m): Jadran – P. Laško	1	0	2
2. Rokomet (m): Drava – Gorenje	1	0	2
3. Nogomet: Steklar – Turnišče	1	0	2
4. Nogomet: Žalec – Aluminij	1	0	2
5. Vaterpolo: Neptun – Kranj	1	0	2

Ime in priimek: _____

Naslov: _____

Vitrine se polnijo

Rokometaši Celja Pivovarne Laško osvojili pokalni naslov, mladinci prvenstvo – Prvi zlahka do finala, mlajši težje, a...

Če se je prvo moštvo Celja Pivovarne Laško pravzaprav prehodilo do finala pokalnega tekmovanja (Slovan 44:22, 39:11, Kodeljevo 36:15, 25:20, Rudar 24:20, 35:11, Gorenje 18:13, 21:15), so se mladinci morali krepko potruditi za preboj med najboljše. Potem pa so v nedeljo dopoldnem v Slovenj Gradcu zagodli domači in izsilili podaljšek, v Veliki Nedelji pa so njihovi mlajši kolegi v finalu DP premagali Slovana kar 30:17.

Pivovarji so lani že »viseli« v povratni četrtfinalni tekmi z Jadranom v Golovcu, ko sta jih pred izvajanjem sedemmetrovk rešila (kasneje sodniško upokojena) Kern in Strel. V lanšnji sezoni je šlo vse gladko do finala in v njem do pet minut pred koncem, ko je Preventu izenačil na 19:19, potem

Prevent-P.Laško 21:25 (21:21, 8:12); B. Levc, Leskovšek 5, Kleč, I. Doberšek 3, Štrigl, Mauc 2, Barl 1 za domače; A. Levc 8, Šerbec 6, Jeršič 5, Pungartnik 4, Šafarič, Čater 1 za goste.

mu je kar devetkrat zaostajal za štiri gole; prvič po golu Jeršiča v 11. minuti z 2:6. Gostitelji so ob bučni podpori občinstva izničili tudi zaostanek z 19:21, v podaljšku (dvakrat pet minut) pa gola niso dosegli. Strašek je takrat ubranil tri žoge, zadeli pa so Čater iz sedemmetrovke ter Levc, Šerbec in Pungartnik.

Pri Preventu sta presenetila Celjana, po mnenju večine najboljši igralec tekme, vratar Trivko Matovič s kar 16 obrambami in Dejan Leskovšek. Matoviču ob bok gre postaviti pivovarja Aleša Levca, ki je iz igre metal odličnih 8:10. Njegov brat dvojček Boris, ki ga je v boju za odbito žogo celo poškodoval, je blestel pri Preventu v drugem polčasu, ko je uspešno zaključil pet metov zapored. Levcu se je v končnici tekme pridružil Uroš Šerbec (skupno 5:7 iz igre), ki je zadeval v ključnih trenutkih, čeprav sta tesno ob njem bdela sprva Soršak, pa Štrigl.

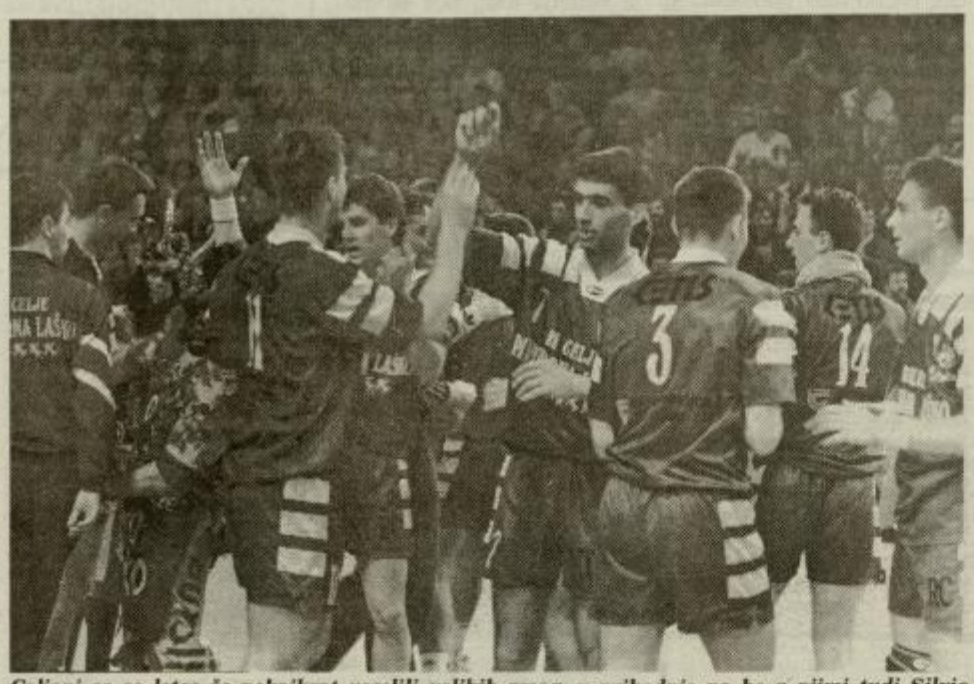

Celjani so se letos že nekajkrat veselili velikih zmag, v prihodnje pa bo z njimi tudi Silvio Ivandija (7), ki je po ponedeljkovem pregledu začel trenirati.

Celjskim mladincem so ugodili pritožbo glede neregularnosti na izločilnem turnirju v Velenju, kjer bi morali streljati sedemmetrovke. Zato so pred osmimi dnevi še enkrat gostovali v Rdeči dvorani in s 4:2 v kazenskih strelih premagali domače. Podpečan je ubranil prva strela, potem pa še na začudenje nasprotnikov zabil odločilni gol.

Sinoči sta bili prvi polfinalni tekmi končnice DP Pivovarna Laško-Jadran in Gorenje-Drava. Povratni tekmi bosta v soboto v Hrpeljah in na Ptuju, morebitni tretji pa v sredo znova v Celju in Velenju.

Finalni turnir šestih ekip je bil v Veliki Nedelji, v odločilni tekmi za naslov pa so celjski upi z atraktivnimi akcijami dotolkli nasprotnike in poželi priznanje občinstva. Naslov so osvojili Dušan Podpečan (izbran za najboljšega vratarja), Goran Bilbija, Zoran Lubej (najboljši igralec in s 26 goli tudi strelec DP), Dani Trbojevič, Uroš Božič, Tomaž Potočnik, Marko Bon, Sašo Čajevec, Robi Šantl, Boštjan Burdijan, Jure Cvetko in Vedran Buhanec. Trener je Stanko Anderluh, tehnični vodja pa Janez Cankar.

DEAN ŠUSTER
Foto: EDI MASNEC

S ponaredkom v finale?

V polfinalu končnice za odbojkarice je za Cimos proti Celju s ponarejeno izkaznico igrala Olga Shhurnova, kar je pisno potrdil tudi predsednik mednarodne zveze FIVD dr. Rube Acosta. Shkurnova je namreč še vedno članica Luzerna, njen novi klub pa si je pomagal z izpisnico dunajskega kluba, kjer je igrala pred tremi leti. Namesto žiga OZS so na certifikat vtisnili kar klubski pečat, pritožbo Celjank pa so na zvezi – predsednik je Silvo Obid iz Kopra – zavrnili. Vodstvo Celja se je zato odločilo da za 3. mesto z Bledom ne igralo, FIVB pa je zagrozila, da bodo v primeru afere večjih razsežnosti naši klubi in reprezentance za tri leta izločeni iz mednarodne konkurence.

Prosen odstopil

Že pred nedeljskim gostovanjem v Kočevju je trener Steklarja Tomislav Prosen odstopil, vendar pa je na prigovarjanje igralcev še vodil moštvo. Kot poglavitni razlog odstopa poudarja povsem neurejene razmere v klubu, ki je bil še lani prvoligaš.

Stalnemu nezadovoljstvu igralcev so botrovale predvsem kadrovske in finančne težave. Steklarju se je letos že dvakrat zgodilo, da igralec ni smel nastopiti na gostovanju zaradi neurejenega tekmovalnega kartona ali pa se je karton enostavno pozabil v Rogaški Slatini. Vse našteto in že pred časom odhod predsednika kluba Vrečarja dovolj zgovorno pričajo o stanju v klubu.

Prav zato so pri Steklarju za jutri sklicali izredno skupščino, ki naj bi postavila novo vodstvo kluba. Kdo bo novi trener se še ne ve, najverjetneje pa bo ogenj ponovno gasil trener kadetov **Leopold Kores**, ki je moštvo že vodil zadnjih pet prvoligaških kol prejšnjega prvenstva, ko so pri Steklarju odslovili Klinčarovskega. Prosen je tako v dveh letih že osmi trener, ki odhaja s prevroče klopi ligaša iz Rogaške Slatine.

J. T.

Tanin
Sevnica
68290 Sevnica, Slovenija
Hermanova 1 p.p. 9
telefon: n.c.(0) 608 41 224
fax: 0 (608) 41 626
telex: 35815 TANSEV SI

Lastniki kostanjevih gozdov!

S prihodom pomladi se sezona za posek pravega kostanja ni končala. TANIN SEVNICA tak les odkupuje vse leto. Les je lahko tudi suh, grčav ali kriv. Po potrebi vam opravimo tudi posek.

Rok plačila je 15 dni po dobavi.

Pokličite nas na telefonski številki: 0608 41-349 ali 41-044 in o vsem se bomo dogovorili.

Kdo bo prevzel dolgove?

V taboru košarkaric Rogaške tesna odločitev v prid združitve z moškim klubom – Odstop predsednika Krebsa in slovo igralk

Nedeljska skupščina ŽKK Rogaške, ki naj bi prinesla rešitev najboljšemu klubu občine Šmarje v preteklem letu, je bila zelo klavrno obiskana. Udeležilo se jo je vsega devet članov kluba, prisotni pa so bili le še štirje gosti, kar dovolj zgorno kaže na stanje v klubu.

V ospredju je bila morebitna združitev kluba z MKK Rogaška Donat MG v enovit klub, ki je bila v precej mučnem vzdušju z rezultatom 5:4 tudi izglasovana. Ostal je grenak priokus, da so proti glasovale kar tri igralke (vzdržale so se odločitve) od štirih prisotnih.

Uvod je bil v znamenju poudarjanja uspehov kluba v pretekli sezoni, ki so bili zares lepi: uvrstitev v 3. kolo pokala Lilliane Ronchetti, zelo uspešna turneja po ZDA (pet zmag in le en poraz), ligaški naslov po prvem delu prvenstva in uvrstitev v finale pokala. Na uspehe bi člani kluba lahko bili ponosni, če...

Če ne bi prišlo do popolnega poloma v končnici prvenstva proti Ivec Wetroku (dva visoka poraza v polfinalu), bojkota igralk in prezadolžene klubske blagajne. Po uradnih podatkih iz skupščine je ŽKK Rogaška v tem trenutku dolžan preko 37.000 DEM, od tega igralkam in trenerjem 26.000 DEM. Kot je poudaril predsednik kluba **Rudi Krebs**, je do dolgov prišlo predvsem zaradi nerazumevanja domačih podjetij, ki niso priskočila na pomoč z denarno injekcijo, čeprav so se člani kluba dogovarjali s preko 250 podjetji doma in v tujini.

Najbolj so jih razočarala podjetja v občini, ki niso imela posluha za klub, ki je bil po rezultatih v občini vodilni. Zdaj je edini izhod v združitvi obeh košarkarskih klubov, kar naj bi bilo v interesu mesta in Zdravilišča Rogaška. Razen ustnih zagotovil še nista posredovala nobene garancije, da bosta enoten klub lahko finančno podprla in še prej pokrila izgube ženskega kluba. Zato je takšna varianta vse bolj v oblakih, čeprav so v ženskem delu že prepričani, da se bo načrt izšel.

»Ne želim delati prav v nobenem kolektivu, ki je kakorkoli povezan s športom,« je sporočilo o odstopu zagrenjeno zabelil predsednik ŽKK Rogaška Rudi Krebs.

Večina funkcionarjev se namreč že umika iz košarke in športa z mislijo, da bodo brez njih v enovitem klubu rešili probleme. Tudi predsednik Krebs, ki se je sicer vse leto še kako trudil (sam in edini), je izgubil voljo do dela in je ob koncu skupščine podal svoj odstop. Obljubil pa je, da bo do združitve (če bo do nje prišlo), skušal poiskati vire dohodkov za sanacijo dolgov.

Za vse poznavalce ženske košarke v Rogaški takšna rešitev ne pomeni praktično nič. Klub je praktično brez članskega moštva, saj večina preostalih igralk (Tabak, Kokolj in sestri Jezovšek) napoveduje prenehanje z igranjem. Svoje bodo na svoji skupščini, ki je pestavljena na 3. maj, morali povedati tudi člani Donata Mg, ki pa nikakor ne bodo sprejeli ženski del medse brez trdih zagotovil o financiranju.

Sodeč po ozračju med člani Donata, je bolj možna varianta, da takšno združitev gladko zavrnejo. Zavedajo se, da se lahko nato vse breme neuspehov ekipe (sedaj jih ni) in finančni primanjkljaj prelijeta na njihova ramena. O resnosti položaja priča tudi število sodelujočih na skupščini, med katerimi ni bilo nikogar od »rešiteljev«, torej mesta Rogaške in Zdravilišča Rogaške. Tistih torej, ki vsaj po besedah Krebsa, zagovarjajo idejo o enovitem košarkarskem klubu.

JANEZ TERBOVC

NA KRATKO

Vaterpolska reprezentanca je imela v torek v Celju prvi pregledni trening, na širšem seznamu pa so tudi domači igralci Glavan, Presečnik in Šumečnik.

Finalista nogometnega pokala na območju MNZ Celje sta Papirničar in Dravinja. Polfinalni tekmi sta dobila šele po 11-metrovkah: Papirničar-Era Šmartno 8:7 (1:1), Dravinja-Svoboda 5:4 (0:0). Finale bo sredi maja, v zaključni del pokala Slovenije pa se bo uvrstil samo zmagovalec.

Na DP mlajših dečkov v judu je Bevc v kategoriji nad 55 kg osvojil srebrno, Jurkovnik (oba Sank) pa do 50 kg bronasto kolajno.

Uvrstitve celjskih drsalcev na medklubski tekmi z Jesenicami – mladinci: 1. Špoljar; mladinke: 3. Pfeifer; pionirke A: 1. Kranjc, 3. Peunik; pionirke B: 2. Bratec, 6. Kolar; pionirji C: 1. Meža; pionirke C: 2. Šulinc; pionirji D: 1. Kalšek, 2. Turkanović; pionirke D: 1. Kroflič, 2. Marčec, 3. Jenšterle (izven konkurence: 1. Polič).

Zaradi dežja je bil sobotni štart v baseballski ligi v celoti prestavljen, tekma Celje-Guncljе pa bo tako v prvem prostem terminu.

V soboto in nedeljo bo v Pensilvaniji (ZDA) tekmovanje v paintballu, med 24 ekipami iz vzhodne obale ZDA pa bo tudi moštvo Celja.

Ob 15-letnici kluba Klateži bo 30. aprila na Gričku v Celju turnir v malem nogometu. Startnina je 5000 tolarjev, nagradni sklad 70.000 tolarjev, prijave pa sprejemajo do 28. aprila. Informacije: Bora Simić (36-819).

Spomladanski del namiznoteniškega prvenstva Celja se je končal z zmago Kovinotehne s 14 točkami, sledijo Obrtnik A 12, Cetis 10, Nivo, Obrtnik B 6, Cinkarna, PTT 2, Esot 0.

CEFLEX d.o.o.
Celje
razpisuje dela in naloge za

KOMERCIALISTA V PRODAJI

Pogoji:
- srednja izobrazba ekonomske ali komercialne smeri
- 3 leta delovnih izkušenj v komerciali
- aktivno znanje enega tujega jezika ali pasivno znanje dveh tujih jezikov
- zaželena starost od 25 do 35 let

Pisne prijave s kratkim življenjepisom in dokazilom o izpolnjevanju pogojev naj kandidati pošljejo z oznako »za objavo« v 8 dneh po objavi oziroma najkasneje do 28. 4. 1994 na naslov:
Ceflex d.o.o., Krekov Trg 3/II, 63000 Celje.

ELEGANT
tovarna športne in modne konfekcije

Tovarna športne in modne konfekcije ELEGANT Šentjur,
vabi k sodelovanju:

diplomiranega ekonomista

ali kandidata s strokovno izobrazbo pravne, organizacijske ali komercialne smeri, ki obvladuje področje finančnega poslovanja in komercialnih poslov.

S kandidatom bomo sklenili delovno razmerje za nedoločen čas s tri mesečnim poskusnim delom.

Zainteresirani naj pošljejo pisne prijave z dokazili na naslov: ELEGANT Šentjur, Kozjanskega odreda 21, 63230 Šentjur pri Celju (kadrovska služba) najkasneje 8 dni po objavi.

Noč ne cvetke

• Hišnik s tehniške srednje šole je 13. aprila zvečer poklical in povedal, da se pred šolo dva tepeta. Ugotovili so, sta se tepla neznani pretepač in Gorazd J. iz Prebolda. Oba sta jo pred prihodom policistov varno pobrisala.

• Vlakovni odpravnik je minuli petek dopoldne sporočil, da se na Pohorje ekspresu nahaja potnik, ki tepe sprevodnika. Pa zadeva sploh ni bila tako burna, saj je imel sprevodnik le besedni boj s potnikom Milanom iz Murske Sobote, ki se je hotel voziti zastonj.

• Nek občan je prejšnji petek popoldne sporočil, da na Vrunčevi ulici dva najstnika lomita veje na drevesih in da sta se spravila nad nekega otroka. Nasilnika sta bila Despot in Tilen, Celjana.

• Istega dne se je po telefonu oglasila občanka, ki je povedala, da se v bližini hale Golovec vsak večer potika in iz varne razdalje razkazuje svoje moško premoženje možakar, ki ima največ veselja ob pogledu na deklice, ki se vračajo s plavalnega tečaja.

• Neka ženska je prejšnji petek zvečer sporočila, da na peš poti pri Štefanovi ulici skupina fantov tepe neznanega moškega. Tisti, ki je pretepal Antona M., je bil Damjan P. iz Celja.

• V petek zvečer je neka ženska prijavila, da ji je njen svak Stanko, s katerimi živi v istem stanovanju, zamenjal ključavnico na vratih in da zdaj razbija po stanovanju. Policisti so ugotovili, da ni šlo za kršitev javnega reda in miru, sprtima sorodnikoma pa so svetovali, da medsebojne račune razčistita na sodišču. Kdo bo koga tožil?

• V soboto dopoldne so sporočili, da v restavraciji na Hudinji nek gost vznemirja goste in osebje v lokalu. Andrej P. je bil tako zelo živahen, da je razbijal in lomil priročne predmete.

• V soboto zvečer je ata Peter sporočil, da doma razgraja in razbija sinko Peter. Res je bilo tako.

• V nedeljo je policiste nekdo obvestil, da se v nekem stanovanju grdo prepirajo in tepejo. Bilo pa je tako, da se je Željko vrnil v bivši domek z namenom, da pobere nekaj svojih nogavic. Bivša pa nad njegovim prihodom očitno ni bila navdušena in že je bil ogenj v strehi.

M. A.

Z nožem nad policista

V četrtek ponoči je na policijsko postajo v Slovenskih Konjicah prišel občan, ki je povedal, da je v nekem stanovanjskem bloku na Celjski ulici nasilnež, ki je njegov bratranec in ki mu je to noč grozil z nožem.

Policista sta skupaj s prijaviteljem, odšla na kraj dogajanja, ko pa je policist vstopil v hodnik stanovanja, je iz sobe pridrvel 28-letni Franc M., ki je imel v roki kuhinjski nož. Pri tem je kričal, da bo ubil vsakogar, ki bo stopil v stanovanje ali se mu približal. Policist je kršitelja opozoril, naj ne počenja neumnosti in odloži nož, takrat pa je pregreti Franc dvignil roko in hotel policista zabosti v trebuh. Ta mu je udarec blokiral z roko, a ga je rezilo kljub temu porezalo po prstu in dlani. S strokovnim prijemom mu je policist nato nož odvzel.

Franca pa so odpeljali v prostore za pridržanje in zoper njega napisali kazensko ovadbo ter predlog sodniku za prekrške.

M. A.

Policiste zmerjal s strehe

Prejšnji ponedeljek je na oddelek policijske postaje v Rogaški Slatini poklicala vznemirjena Albina in prosila za posredovanje. V stanovanju naj bi jo ogrožal 38-letni Marjan G. iz Rogaške Slatine.

Policisti so šli na kraj in ugotovili, da je Marjan pred tem vlomil v Albinino garderobno omaro in ženski z nasilnim dejanjem povzročil lahko telesno poškodbo. Policisti so Marjana najprej pozvali, naj odpre stanovanje, v katerega je nedovoljeno vstopil. Namesto da bi odklenil, je storilec stopil na balkon in nato splezal na streho štirinadstropnega bloka, ter se s te varne razdalje drl in grozil policistom. Končno so ga le prepričali, da se je spustil s strehe, s kazensko ovadbo pa so ga potem privedli k preiskovalnemu sodniku, ki je zoper osumljenega (več kaznivih dejanj) Marjana odredil pripor.

M. A.

mini KRIMIČI

Ni šlo po načrtu

Neznani storilec je v noči na 12. april vlomil v prodajalno obutve Alpina na Šaleški cesti v Velenju. Najprej je razbil steklo na stranskih vratih in tako prišel v predprostor. Tam je odstranil kljuko na nihajnih vratih in vstopil v notranjost prodajalne. V prodajalni je poskušal odpreti zidno blagajno, a se je za ta podvig očitno premalo potrudil. Zato ni nič odnesel, z vlomom pa je naredil za okoli 60 tisoč tolarjev materialne škode.

Ukradel brusilko

V noči na 12. april je neznani storilec zlomil ključavnico (obešanko) in tako prišel v priročno skladišče Hmezada, Kmetijstvo Latkova vas v Podvrhu. Od tam je odnesel kotni brusilni stroj s stojalom vred in s tem lastnika oškodoval za okoli 100 tisoč tolarjev.

Cigaretni tat

V noči na 12. april je nekdo vlomil v Potrošnikovo prodajalno na Ljubečni. V objekt je prišel tako, da je zlomil ključavnico na vhodnih vratih, nato pa je zlomil še ključavnico na notranjih vratih vetrolova. Po sprehodu po prodajalni pa je vlomil še v skladiščni prostor. Iz objekta je odnesel okoli 3 tisoč zavitkov različnih znamk cigaret in sedem kilogramov kave. Potrošnika je z ukradenim oškodoval za okoli 430 tisoč tolarjev. Če bo hotel vse nakradeno nemoteno prodati na črnem trgu, se bo moral kar precej potruditi.

Ukradel tudi petelina

V noči na 12. april je neznani storilec kradel v odklenjenem kurniku, ki je last Martina V. iz Blatnega vrha. Odnesel je enajst kokoši in petelina. Kokoške, ki so ostale v kurniku, zdaj pogrešajo predvsem petelina.

Nekaj manjka

V noči na petek, 15. aprila, je neznani storilec prišel do nedograjene stanovanjske hiše na Ostrožnem v Celju. Tam je vlomil v barako in iz nje odnesel večjo količino okovja za vrata in okna ter s tem lastnika, Miša K. iz Celja, oškodoval za približno 80 tisoč tolarjev. Zdaj si je vlomilec in tat najbrž že na jasnem, da z ukradeno robo nima kaj početi. Odnesel je namreč le polovično okovje; eno polovico je lastnik že montiral na okna in vrata.

Pet litrov viskija

V času od 13. do 16. aprila je neznani storilec vlomil v stanovanjsko hišo, last Nade K. iz Trnovega. Najprej si je vzel čas za temeljit obhod vseh hišnih prostorov, potem pa se je odločil za CD player in petlitrsko steklenico viskija. Oboje je vredno okoli 40 tisoč tolarjev.

Tik-tak tat

V noči na 17. april je nekdo vlomil v prostore drogerije na Krekovem trgu v Celju. Tam si je nabral 119 ročnih ur različnih znamk ter nekaj zlatega nakita. S tem je lastnico lokala, Natašo H. iz Celja, oškodoval za okoli 4 milijone tolarjev.

M. A.

Smrt pod traktorjem

V naselju Velike Grahovše se je, v petek, 14. aprila okoli 21. ure, pripetila smrtna nezgoda s traktorjem.

Avguštin Oprešnik (35) iz Velikih Grahovš je tega večera vozil neevidentiran traktor, ki ni bil opremljen z varnostno kabino ali varnostnim lokom. Peljal je iz smeri Vrha nad Laškim proti domu, na dovozni gozdni poti pa je pri vožnji po klancu navzdol zapeljal desno in zdrsnil z vozišča. Traktor se je pri tem prevrnil in pod sabo pokopal Oprešnika, ki je bil na mestu mrtev.

»Podjetna« trgovka

Kriminalisti UNZ Celje so te dni napisali kazensko ovadbo za M.S., trgovko in obrtnico iz Vojnika, ki ima pri Ljubljanski banki že dve leti blokiran žiro račun. Osumljena je, da je od jeseni leta 1992 do konca lanskega leta storila več kaznivih dejanj poslovne goljufije.

Tako naj bi M.S. oškodovala svoje dobavitelje: Tobačno tovarno Ljubljana za okoli 510 tisoč tolarjev, Mlekarno s Ptuja za 775 tisoč tolarjev, Mesnine Celje za 462 tisoč tolarjev, Koloniale Maribor za milijon 747 tisoč tolarjev ter Gala trade iz Celja za 411 tisoč tolarjev.

M. A.

Kupil in ne plačal, sposodil si in ne vrnil

K preiskovalnemu sodniku so minuli ponedeljek privedli E.Č. iz Celja, lastnika podjetja Esakom. Osumljen je kaznivih dejanj poslovne goljufije. Po zaslišanju je sodnik za osumljenega odredil pripor.

Zadnji iz niza kaznivih dejanj za katera je E.Č. osumljen, sta na račun zasebnika Mata K. iz Ploč (ZRJ) pri katerem je E.Č. naročil in kupil blago v vrednosti 2.337.311 tolarjev in nič plačal ter na račun občana, od katerega si je osumljeni junija leta 1991 sposodil 30 tisoč nemških mark in od tega do danes vrnil le 5 tisoč mark.

M. A.

Obračun v križišču

Minuli ponedeljek okoli poldneva sta v križišču Savinjske ceste in Šlandrovega trga v Žalcu trčili dve vozili. V nezgodi sta bila udeležena 28-letni Renato S. iz Žalca in 20-letni Dušan K. iz Velenja. Med burnim pogovorom po trčenju je Renato močno udaril Dušana in mu poškodoval glavo. Zaradi kršitve cestnoprometnih predpisom bosta šla oba akterja k sodniku za prekrške, Renato S. pa se bo srečal tudi s sodiščem.

M. A.

PROMETNE NEZGODE

Smrtna v Šentrupertu

Na magistralni cesti v Šentrupertu se je, v sredo, 13. aprila popoldne, pripetila nezgoda, v kateri je ena oseba izgubila življenje, en udeleženec pa je utrpel hude telesne poškodbe.

Ivan Skukan (31) iz Ljubljane je vozil tovorni avtomobil iz smeri Šempetra proti Gomilskem. V Šentrupertu je v dolgem preglednem desnem ovinku pričel prehitevati tovorni avtomobil s priklopnikom, in to v trenutku, ko je iz nasprotne smeri pripeljal voznik osebnega avtomobila, 55-letni Franc Štunf iz Zgornje Kostrivnice. V trčenju je voznik Štunf na kraju nesreče umrl, sopotnica, 55-letna Vera Fošt iz Ljubljane, pa je utrpela hude telesne poškodbe.

Obvozil prometni znak

Na lokalni cesti v Zadobrovi pri Celju se je, v sredo, 13. aprila dopoldne, pripetila nezgoda, v kateri je bila ena oseba hudo telesno poškodovana, dve osebi lažje, na vozilih pa je škode za okoli 400 tisoč tolarjev.

Ludvik Hojnik (51) iz Zadobrove je vozil osebni avtomobil po lokalni cesti iz smeri Škofje vasi proti križišču s prednostno cesto. Tam je zapeljal mimo prometnega znaka, ki označuje to križišče, v trenutku, ko je iz smeri Trnovelj pripeljal voznik osebnega avtomobila, 41-letni Ivan Vrhovnik iz Celja. V trčenju se je hudo telesno poškodoval voznik Vrhovnik.

Z mopedom v jarek

Na lokalni cesti v Dobravi pri Slovenskih Konjicah se je, v sredo, 13. aprila ponoči, pripetila nezgoda, v kateri je bil hudo poškodovan sopotnik na kolesu z motorjem.

Boštjan G. (17) iz Slovenskih Konjic je vozil kolo z motorjem iz smeri Zreč proti Konjicam. Ko je v Dobravi peljal po klancu navzdol, je v levem nepreglednem ovinku izgubil oblast nad vozilom, tako da je zapeljal na bankino in nato v obcestni jarek, kjer je trčil v betonsko cev. Pri tem je hude telesne poškodbe utrpel sopotnik, 18-letni Simon Gobec iz Slovenskih Konjic.

Pritekel na vozišče

Na lokalni cesti, ki vodi do blokovnega naselja v Dobrteši vasi, se je, v četrtek, 14. aprila popoldne, pripetila nezgoda, v kateri je hude telesne poškodbe utrpel otrok.

Alojz Tavčar (41) iz Žalca je vozil osebni avto po omenjeni cesti, kjer je po sredini vozišče, z obeh strani pa so parkirišča. Ko je pripeljal v bližino vhoda v stanovanjski blok, je z njegove desne strani, med parkiranimi avtomobili, pritekel na cesto otrok, 4-letni B.O. in se zaletel v zadnji del Tavčarjevega vozila.

Sedem ranjenih

Na magistralni cesti Velenje-Arja vas, zunaj naselja Velenje, se je, minuli četrtek popoldne pripetila nezgoda, v kateri je bil en udeleženec hudo telesno poškodovan, šest pa jih je utrpelo lažje poškodbe. Gmotna škoda, ki je nastala, znaša okoli 900 tisoč tolarjev.

Vojko Ocepek (18) iz Velenja je vozil osebni avtomobil iz smeri Velenja proti Vinski gori. Ko je pripeljal zunaj naselja Velenje do gostišča Zajc, je dohitel voznika osebnega avtomobila, ki se je ustavil na vozišču in zavijal v levo. Ocepek ga je hotel obvoziti po desni strani, a je pri tem zapeljal na gramozno bankino, kjer je začelo vozilo zanašati in ga zaneslo na levi vozni pas. Tam je trčil v nasproti vozeče osebno vozilo, ki ga je vozil Mirko Verdnik (50) iz Slovenj Gradca. V nezgodi je voznik Verdnik utrpel hude telesne poškodbe, lahko telesno poškodovani pa so bili sopotniki v njegovem vozilu, 49-letna Jerica Verdnik, 12-letna Tina in 5-letni Žan, vsi iz Slovenj Gradca, ter voznik Ocepek in njegova sopotnika, 18-letni Anton Starič iz Topolšice in 16-letna Milena M. iz Velenja.

Na mokrem vozišču

Na regionalni cesti v Bezini se je, v soboto, 16. aprila zjutraj, pripetila nezgoda, v kateri je bila ena oseba hudo telesno poškodovana, na vozilu pa je škode za okoli 150 tisoč tolarjev.

Marjan Škorjanc (24) iz Bezine je vozil osebni avtomobil iz smeri doskoteke Cherry proti Slovenskim Konjicam. V levem ovinku ga je na mokrem vozišču zaneslo na levo na bankino, nato pa se je vozilo nekajkrat prevrnilo po nasipu. Voznik se je pri tem hudo poškodoval.

Nezgoda v Drešinji vasi

Na magistralni cesti, zunaj naselja Drešinja vas, se je v soboto, 16. aprila popoldne pripetila nezgoda, v kateri je bila ena oseba hudo ranjena na vozilih pa je škode za okoli 350 tisoč tolarjev.

Andrej Belas (21) iz Celja je vozil osebni avtomobil iz smeri Petrovč proti Levcu. Ko je dohitel kolono vozil, ga je pri zaviranju na mokrem cestišču zaneslo, tako da je zapeljal na levo stran vozišča in trčil v osebni avtomobil, ki ga je iz nasprotne smeri vozil Nedeljko Božič (28) iz Velenja. Po trčenju je Belasovo vozilo odbilo tako, da je trčilo še v osebni avtomobil, ki ga je za Božičem vozil Tihomir Pokrajac (39) iz Celja. V nezgodi je hude telesne poškodbe utrpel voznik Božič.

Smrtna nesreča v Braslovčah

Na lokalni cesti v naselju Braslovče se je, v ponedeljek, 18. aprila popoldne, pripetila nezgoda, ki je terjala še eno človeško življenje.

Dragan Šarac (37) iz Šmartnega ob Paki je vozil avtobus iz smeri Malih Braslovč proti Polzeli. Ko je pripeljal v neposredno bližino stanovanjske hiše Braslovče 1, je zadel 82-letno peško, Marijo Skornšek iz Velenja, ki je med hojo izgubila ravnotežje in jo je zato zaneslo proti sredini vozišča. Skornškova je v nezgodi utrpela hude telesne poškodbe, ki jim je še isti dan v celjski bolnišnici podlegla.

M. A.

POWER PLUS

OD 22. APRILA BO PRAVA RAČUNALNIŠKA TRGOVINA TUDI V ŠENTJURJU PRI CELJU.

To je trgovina Power Plus, kjer lahko vidite, preizkusite in po občutno znižanih cenah tudi kupite vse modele računalnikov Power Plus* in večino programov Microsoft. V mesecu multimedije (do 15. maja) dobite CD-ROM ENOTO ZA NEVERJETNIH 17.500 SIT. To pa je le ena od številnih ugodnosti, ki jih nudi računalniška trgovina Power Plus v Ulici Šibenik 7, Šentjur pri Celju.

*računalnik Power Plus - blagovna znamka, mlada eno leto. Odlike: garancija, zagotovljen servis, priznana kakovost (nagrade Zlati Monitor), interaktivna navodila v slovenščini, vgrajena oprema MS Windows in DOS (zadnje verzije, originalne

ELEA

Bombaška četverica obsojena

od šest let in pol zapora do strožjega nadzora

V sredo, 13. aprila, se je nadaljevalo in končalo sojenje četverici, ki je lansko jesen s svojimi dejanji močno vznemirila javnost. Tričlanski senat celjske enote Temeljnega sodišča Celje je pod predsedstvom sodnika Andreja Pavline prvoobtoženega Srečka Geršaka (26) obsodil na šet let in 6 mesecev zapora, Roberta Košca (21) na 2 leti in 6 mesecev zapora, Romana Rezarja (22) na 8 mesecev zapora, za starejšega mladoletnika M.L. pa je senat odredil ukrep strožjega nadzorstva (šentjurski center za socialno delo).

Geršaka, Košca in M.L. je obtožnica bremenila sostorilstva v hudem kaznivem dejanju zoper splošno varnost in kaznivega dejanja poškodovanja tuje stvari, vse štiri obtožene pa tudi kaznivega dejanja izsiljevanja. Srečko G. je bil obtožen še kaznivega dejanja hudodelskega združevanja (ta del je sodnik kasneje umaknil iz obtožnice) in kaznivega dejanja nedovoljene proizvodnje in prometa z orožjem ali razstrelilnimi snovmi. Vsa kazniva dejanja so v povezavi s podtaknjeno eksplozijo v piceriji Limbo na Ljubečni pri Celju, z eksplozijo, ki je poškodovala daljnovod v Začretu in z izsiljevanjem z grožnjami gostinskemu zasebnemu gostilničarju s Teharij pri Celju. Vsi štirje so bili prijeti 23. novembra lani.

Po obrazložitvi predsednika senata ob koncu sojenja so bili to prijatelji, ki so se pred storitvijo omenjenih kaznivih dejanj družili in gledali filme s terorističnotematiko, ter ob tem ves čas razmišljali, kako bi prišli do denarja, saj so bili vsi štirje brezposelni. Ker je imel Srečko Geršak doma pri sebi več kosov orožja in razstreliva, so se dogovorili, da bodo svoj cilj dosegli z metodo izsiljevanja zasebnikov. Najprej so z zastraševalnimi nameni nastavili eksploziv v lokalu Limbo in to grožnjo kasneje naslovili na zasebnika S.A. s Teharij. Ker ta ni ravnal tako, kot so mu naročili, so mu v opozorilo razstrelili še električni daljnovod v Začretu. S tem so dosegli, da jim je gostilničar v sanitarijah pred tem razstreljenega Limba pustil okoli 15 tisoč nemških mark. Takoj po prevzemu omenjene zahtevane vsote denarja, so jih policisti prijeli.

Oktober 1993, neposredno po razdejanju picerije Limbo.

Najvišjo zaporno kazen je senat Srečku Geršaku kot idejnemu vodji skupine izrekel tudi zato, ker je nedavno tega z orožjem lažje telesno poškodoval dva neoborožena delavca iz BiH, namerno poškodoval slaščičarno v Vojniku, v Žični, kjer je bil nekoč zaposlen, pa je ukradel kroglične ležaje. Pri starejšem mladoletniku M.L. se senat ni mogel odločiti za zaporno kazen. Ocenil je, da je fanta pokvarila predvsem družba, v katero je zašel, njegovo ravnanje v zadnjem času pa kaže, da je na lepi poti, da se popravi, saj se je pred kratkim zaposlil, ob delu pa nadaljuje šolanje. Pri odmeri kazni ostalim trem je sodišče upoštevalo dejstvo, da pred tem še niso bili kaznovani in da svoja dejanja obžalujejo. Vsi trije obsojeni (M.L. se je branil s prostosti) bodo ostali v priporu do pravnomočnosti sodbe.

MARJELA AGREŽ

Zabodel ga je

V bifeju na avtobusnem postajališču v Laškem se je 12. aprila okoli 18. ure vnel prepir, ki se je nadaljeval v pretep. Takrat je Zvonko T. (43) iz Vodiškega pri Rimskih Toplicah prijel za nož in v pretepu v predel prsi zabodel Zdravka R. (36) iz Breznega pri Laškem. Poškodovanega, ki je bil hudo ranjen, so najprej peljali v Zdravstveni dom v Laškem, od tam pa v celjsko bolnišnico. Storilec Zvonko pa je bil še pri prihodu laških policistov neukrotljiv, zato so ga peljali v prostore za pridržanje.

M. A.

GORELO JE . . .

Vlaga v celicah

V sredo, 12. aprila zjutraj je prišlo do požara na transformatorski postaji Rogla 3, ki napaja celotno območje Rogle. Ogenj je uničil vso opremo in naprave trafopostaje in Elektru iz Maribora povzročil za okoli 20 milijonov tolarjev materialne škode. Preiskovalci so ugotovili, da je do požara prišlo zaradi vlage v celicah.

Igra z vžigalicami

V sredo, 13. aprila popoldne, je zagorelo na gospodarskem poslopju na območju Šoštanja. Komisija, ki si je ogledala pogorišče, je ugotovila, da je požar povzročila otroška igra z vžigalicami. Zgorela sta seno in slama, škode pa je za okoli 800 tisoč tolarjev. Požar so pravočasno lokalizirali velenjski gasilci in s tem preprečili, da se ogenj ni razširil in naredil še več škode.

Požar v stanovanjskem bloku

Minulo soboto zvečer je zagorelo v stanovanju Dragoljuba B. v stanovanjskem bloku v Kajuhovi ulici v Celju. Do požara je prišlo zaradi pregretja kaloriferja in se je zato vnela preproga pod njim. Ogenj se je potem razširil po celotnem stanovanju in nato segel še v zgornje stanovanje, ki je last Mirana K. V spodnjem stanovanju je ogenj uničil pohištvo v otroški sobi in del pohištva v predsobi, kuhinji in dnevni sobi. V stanovanju Mirana K. je delno uničen mansardni strop. Skupna škoda znaša okoli 4 milijone 500 tisoč tolarjev, požar pa so ukrotili poklicni gasilci iz Celja.

M. A.

Krvavi pretep pred diskoteko

V bližini diskoteke Casablanca v Celju sta dva neznanca v soboto okoli pol petih zjutraj napadla Roka J. (24) iz Celja. Med prerivanjem je eden od napadalcev Roka tako močno poškodoval z nožem, da so ga morali peljati v bolnišnico kjer so ugotovili, da gre za hudo telesno poškodbo.

M. A.

SEDAJ JE PRAVI ČAS
ZA NAKUP KURILNEGA OLJA

PETROL

NAKUP NAD 1000 l - PLAČILO NA 5 OBROKOV S ČEKI BREZ OBRESTI

PRI PLAČILU V ENKRATNEM ZNESKU PA VAS BOMO NAGRADILI Z BREZPLAČNIM PREVOZOM

KURILNO OLJE JE IZJEMNO VISOKE KAKOVOSTI Z NIŽJIM ODSTOTKOM ŽVEPLA (DO 0,3) KOT GA DOVOLJUJEJO STROGI EVROPSKI STANDARDI. NJEGOVO STRDIŠČE JE ŠELE PRI -10°C

POKLIČITE NAS, ŽE SEDAJ BOMO POSKRBELI, DA VAM BO JESENI IN POZIMI TOPLO!
Naročila: Telefon 063/33 931, Fax 063/411 206

Jelkine punčke in Darjine igre

O večernem klepetu z umetnicama iz družine Reichman

V nizu prireditev, imenovanih družinski večeri, ki jih v Letu družine pripravljajo v velenjskem Kulturnem centru Ivan Napotnik, sta bili nazadnje gostji tega večera dve slovenski imetnici iz ene družine, mati Jelka Reichman, znana slovenska likovna umetnica oziroma knjižna ilustratorka ter njena hčerka Darja Reichman, gledališka igralka, katere umetniška pot je zadnja leta v strmem vzponu.

Dve umetnici torej, ki sta iz enega družinskega gnezda in ki sedita vsaka na svoji umetniški veji. Seveda se je umetniška pot matere Jelke pričela v družini, ki sta jo ustvarila njuna starša in ko jima je mala Jelka trmasto dopovedovala, da sta njeni ljubezni samo risanje in branje knjig.

Prva priložnost s Šiviljo in škarjicami

Da je bila zelo miren otrok, je na družinskem večeru v Velenju povedala Jelka Reichman. Že kot majhna deklica je rada risala in po očetovem mnenju s to svojo ljubeznijo precej pretiravala. Da bi jo odtegnil od risanja in prebiranja knjig, je imel oče različne metode.

Mama Jelka: »Nisem se preveč vmešavala v življenje svojih otrok...«

»Spominjam se, da me je pozimi oče gnal ven na sneg, na sanke, jaz pa sem komaj čakala, da se je zunaj zmračilo, da sem spet lahko sedla za mizo in risala ter brala. Zato moja odločitev za slikarsko pot za moje starše sploh ni bila nobeno presenečenje. Čeprav zlasti oče tega ni odobraval,« je pripovedovala Jelka Reichman, ki se je pozneje, kljub vsemu, vpisala na likovno akademijo, postala slikarka in se usmerila v grafiko. Šest let je na eni ljubljanskih osnovnih šol poučevala likovni pouk, si vmes ustvarila svojo družino in se po šestih letih odločila, da zapusti šolsko pedagoško delo ter gre na svoje.

»Iz prosvete sem šla v neznano, v prazno. Kot slikarka sem se na različnih uredništvih in založbah dobesedno ponujala, prvo možnost v ilustratorstvu pa mi je leta 1964 dala Kristina Brenkova, ko je nastajala knjiga, otroška pravljica o šivilji in škarjicah. Takratna generacija slovenskih ilustratorjev je bila izredno močna, pa me je zato Brenkova držala precej na distanci. Težko se je bilo prebijati kot ilustrator,« je o svojih prvih korakih pripovedovala Jelka Reichman in potem prepustila besedo hčerki Darji, da tudi ona kaj pove o svojih začetkih in vplivu družine na pot, ki si jo je izbrala.

Sprejemni izpit v veliki tajnosti

Nekaj podobnega se je godilo Darji Reichman. Tudi njen oče oziroma Jelkin mož ni bil prav nič navdušen nad hčerkinimi sanjarijami, da bi postala igralka. Kot otrok je Darja veliko časa preživela v maminem ateljeju ter spremljala njeno delo, je pa imela že takrat priložnost spoznati, da materinega talenta ni podedovala. »Prav nobenega smisla nisem imela za risanje, a sem v osnovni šoli pri likovnem pouku vedno dobivala same petice,« je nagajivo pripomnila. Nekoliko kasneje je imela pri razmišljanjih in odločanju za igralski poklic veliko moralne podpore in pravšnjo mero razumevanja v materi, takrat že uveljavljeni umetnici, ilustratorki. Darjin oče pa je po poklicu strojnik in mož, ki stoji trdno pri tleh in ki v igralstvu ni videl pravšnje poti za hčerkino prihodnost. O svojem otroštvu je Darja Reichman pripovedovala: »V osnovni šoli me je zanimala predvsem poezija, tudi sama sem pisala pesmi in pripravljala šolske recitale. Z igro sem se poskusila šele v tretjem letniku gimnazije, ko smo pod vodstvom profesorja Marka Simšiča, igralca Mestnega gledališča ljubljanskega, na šoli pripravljali uprizoritev Jesihovih Grenkih sadežev pravice. V zadnjem letniku gimnazije sem z igranjem nehala in se ves čas prepričevala, da ni dobro, da grem na igralsko akademijo. Začutila sem tudi strah pred delom v tem poklicu, polnem negotovosti in neznank. Zato sem se vpisala na Filozofsko fakulteto, študij slovenščine in nemščine. Naredila sem prvi letnik, potem pa se je zgodilo, ko sem si rekla: ›Če zdaj z igralstvom ne bom poskusila, si bom nemara to vse življenje očitala.‹ Ker pa sem dobro poznala očetov odnos do igralskega poklica, sem sprejemni izpit na igralski akademiji opravila v veliki tajnosti. Tudi mama ni o tem mojem koraku nič vedela. Sprejemni izpit sem opravila, bila sprejeta, ampak to je bilo potem treba povedati domačim. Mama je pozitivno odreagirala, saj je umetnosti globoko naklonjena, oče pa se je težje sprijaznil. Vem, da sem jima takrat rekla: ›Igra je edino področje, kjer čutim talent in ki mi omogoča,

Hčerka Darja: »Oh, tako mislijo vsi starši...«

da ostanem povezana z besedno umetnostjo, mojo drugo ljubeznijo.‹ Oče se je potem z igralstvom nekako sprijaznil, je pa predlagal kompromisno rešitev, da nadaljujem na Filozofski fakulteti in istočasno študiram na igralski akademiji. Prepričal me je, da bi šlo oboje skupaj, a sem kmalu spoznala, da je to nemogoče, da študij igre zahteva popolno predanost.«

Ob tem je vskočila Jelka in se postavila v bran svojega moža: »Ga moram kar pohvalit, meni je bil vedno v oporo. Je praktičen človek, vse pipe in še marsikaj drugega zna doma popravit. Mislim, da je kar dobro, če se fantast združi z nekom, ki živi v svetu realnosti.«

Prelomnica z Mačkom Murijem

Jelka Reichman je na večernem družinskem klepetu brez obotavljanja povedala, da ima vedno veliko tremo, ko se loti novega ilustratorskega dela. »Nikoli nimam občutka, da stvar obvladam, sem tremaš in zato ne bi nikoli mogla biti igralka,« je rekla in se obrnil k svoji hčerki. Maček Muri je bila nekakšn prelomnica v njeni umetniški karieri, projek s katerim so se ji na široko odprla vrata p avtorjih knjižnih besedil oziroma pri založba »Kljub uspešnici, ki je nastala z Mačkom Mu rijem, pa jaz še vedno prisegam na Cepecepe tavčka,« je povedala Jelka Reichman, ki je d danes slikovno opremila že več kot 120 knji za otroke in ki največ pričakuje od tiste knjig ki je šele v nastajanju, tokrat je to otroš knjiga, nekakšen učbenik, ki na otrokom d padljiv in privlačen način govori o pasma psov, njih lastnostih, navadah... Spotoma sm v razgovoru tudi izvedeli, da imata obe, mam Jelka in hčerka Darja, zelo radi mačke.

Vsak dan Ljubljana-Celje in nazaj

Darja Reichman je postala diplomiran dramska igralka leta 1990, svojo prvo zaposl

Zelen'ga Jurja vodimo

...Sveti Jurij orožnik,
bodi ti naš pomočnik.
V svet'mu Jurij maša
je dobra kravja paša.

To pesmico je pred več kot sto leti zapisal laški rojak, zgodovinar in lavantinski stolni kapitular Ignacij Orožen, ko je zelo na kratko omenil ljudsko šego, ki da je domača v Laškem trgu, a tudi pri Hrvatih in Srbih. V Laškem na god sv. Jurija oblečejo moškega (eine Mannsperson) v zelene bukove veje in ga vodijo po trgu. Več o tem, s kakšnim truščem piščali in rogov je to zeleno prikazen spremljala trška mladež, je zapisal njegov nečak Fran Orožen, geograf in prvi predsednik slovenskega planinskega društva.

Prvo, kar lahko iz pričevanja obeh Orožnov zaključimo, je, da je šega slovanskega izvora in da bo že držala domneva **dr. Nika Kureta,** kako je staroslovansko božanstvo Jarila zamenjal sv. Jurij, ki se je znašel v pratiki v primernem času. Jurij, ki je bil pri vseh krščanskih ljudstvih zelo priljubljen svetnik, je dobil svoj godovni dan na 23. aprila, razen v stari oglejski škofiji, ki je segala vse do Drave in kjer so mu določili za praznik 24. april.

Slovenska ljudska legenda pravi, da je sveti Jurij jezdil s severa proti jugu, pa zaradi narasle Drave ni mogel čez reko. Ker ni imel denarja, je en dan drobil zeleno steljo, da si ga je prislužil. Tako je zamudil en dan. Druga legenda spet pravi, da je onstran Ljubelja razjahal in šel čez prelaz peš. Mohorjeva pratika iz Celovca je še pred leti imela Jurja namalanega na 24., zdaj pa ga tudi ta, družno z ljubljansko, postavlja na 23. aprilski dan.

Kot svetniku Juriju pojenjujeta njegova priljubljenost in slava, ki jo je imel v srednjem veku kot vojakmučenik in zato zavetnik viteštva. Tako je moč bolje razumeti, da je bil Jurij pogosto ime kronanih glav. Srbska kraljevska rodbina ga ima kar v priimku – črni Jurij. Ker je bil v kraljevini Ju-

goslaviji narisan na 1.000-dinarskem bankovcu, so bili pri Slovencih do sedaj vsi tisočaki – jurji. Občasno močno razvrednoteni.

Med Slovenci Jurijev ni več kot tri tisoč. Nekoč je bilo to ime bolj pogosto. Tudi cerkva ima na Slovenskem kar nekaj, okoli 70, kar je manj, kot bi pričakovali. Je pa tudi razumljivo, saj je bilo na naših tleh pozidanih največ božjih hramov, ko je imenitnost tega svetnika že upadala. Kako imeniten kot patron ali kot vestnik pomladi je svojčas bil, dokazuje to, da so včasih v nekaterih slovenskih pokrajinah imenovali april kar jurjevščak.

Če sledimo Orožnoma, je bil v zelen'ga Jurja odet že kar odrasel fant, tisti, ki so ga spremljali, pa so bili prav tako v pastirskih letih. Jurjevanje je bilo gotovo pastirska koleda, ko so pred začetkom paše šli po darove za jajčarijo, ki so si jo po obhodu privoščili. Fran Orožen je zapisal, da je kateri od njih nosil tudi putrih – sodček – kamor so mu nalivali vina. Zeleni Jurij je moral biti nespoznaven, kot je bilo pri maskiranih pojavah pravilo. V eni roki je nosil palico s smrečico na vrhu, z drugo pa je držal rog iz lubja, s katerim je trobil. Trobili so tudi njegovi spremljevalci, pa piskali in vreščali, da je šlo skozi ušesa. Ta hrup je imel enak smoter kot hrušč korantovih zvoncev na Dravskem polju – odganjanje demonov zime.

Dr. Niko Kuret, starosta slovenske etnologije, zaključuje, da je Jurij nasledil staroslovenskega Jarila ali Jarnika (tudi po imenu sta mu

malce podob vzhodu pa t boginji Ves preobleka m legendi dod ki da jo je re ja. Pod Peco genda Jurija jažem. Omen

Že kar nekaj rogove, piščal

Slovenskem ljudskem gleda- je bila tudi štipendistka. Ker cni gledališki hiši prav tedaj ike, so jo Celjani rade volje Celjski ansambel sem že pred la in ga cenila, ko sem sprem- stave na gostovanjih v Ljub- znali vedno navdušiti ljub- .« je povedala mlada sloven- ere pot umetniškega zorenja . Njene vloge puščajo vedno predstavah. Tako kot njena v Pirandellovi igri Kot me ti je lani prejela Severjevo na- kot umetnica prejela celjski ljančanka Darja Reichman je i, ko iz Ljubljane hiti na vajo Celje in se takoj po opravlje- ača domov. »To vsakodnevno zdaj lahko prevozila že kar nila mlada umetnica, ki je, za e, mnogo manjši tremaš. ama Jelka počuti, ko gleda odru? »Vedno imam zanjo tre- zgodi ›nesreča‹ v živo, meni se aj takega ne more zgoditi.«

ke, lutke

Jelke Reichman prevladujejo ega sveta; otroci in vse tisto, najraje. Kaj ji pri umetniškem enijo otroci? »Otroci me obli- spirirajo. Prekrasni so kot li- dobno je z živalmi. Zato naj- ke figure, živali, cvetlice. Ne risanje pušk, topov, pa prizori e navdušujejo, tudi sama na- vtomobila.«

roštvo, ko je bila Jelka Reich- e za marsikaj prikrajšana, se nem konjiču, zbiranju majh- epih predmetov in figuric. To kodelice, vrčki in druge stari- leta nabirala na sprehodih po ko se je ustavljala na boljšem roščila kakšno drobno stvarco Ali pa na potovanjih, ko se je mi lutkami. »To so predmeti sti, a meni zelo dragi, ker so jih imam okoli petdeset in so sveta, pa govorijo o mojem troštvu, o hrepenenjih, ki niso ena. Najprej sem začela zbira- i sem jih kupovala svoji hčer- pa se je ta zbirka začela večati. stare celuloidne in porcelana- lobja fin de ciecle, ker pa so te in predvsem zelo drage, sem nehala,« je to svojo ljubezen ichman in lep družinski večer žila z mislijo: »Zdaj sva z mo- in brez večjih skrbi. Pa vendar družinska leta takrat, ko je ada, ko sta bila Darja in njen bratec Dejan še majhna in je avo. Le da se tega takrat nisem

MARJELA AGREŽ
Foto: EDO EINSPIELER

Veselje med podkvami

Mojster Verk s Sladke gore kuje že več kot 65 let

Včasih je bilo v širši kozjanski okolici veliko kovačev. Po cestah je bilo precej furmanov, zato so imeli kovača pri vsaki gostilni. Danes so od kovačev ostali predvsem spomini, v Pijovcih pri Sladki Gori pa smo uspeli najti eno zadnjih kovačij. Mojstra Jurija Verka, ki je pred dnevi praznoval 80-letnico, smo našli pri ognjišču njegove delavnice.

Pri njem se je izučilo deset vajencev, pa nihče ne opravlja kovaškega dela. Stari kovaški poklic resnično izumira. Daleč naokrog sloviti mojster Verk je imel še precej dela v času po kozjanskem potresu, ko je izdeloval za trgovine gradbene vijake, pa tudi ogromno tesarskih spon je napravil. Danes imajo že skoraj pri vsaki hiši varilni aparat, zato dela zmanjkuje. Mojster Verk, ki je čilega videza in hitrih misli, pa bi še kar delal. »Kovačija je zanj življenje,« je povedala njegova žena Katarina.

Skupaj v delavnici

Gospa Katarina je pred kratkim praznovala 78. rojstni dan, pa smo se lahko prepričali, kakšna korenina je tudi ona. Veliko sta se nagarala skupaj, na domači kmetiji, pa tudi v kovačnici. Še danes, če je treba, skupaj ravnata kovino, gospa Katarina močno udarja s svojim kladivom po mojstrovem, pa čeprav tehta njeno nič manj kot štiri kilograme. Včasih je pri ravnanju pomagal vajenec, zdaj pa so časi drugačni.

Jurij in Katarina sta se spoznala že v šolskih klopeh. »Vedno me je vlekla za rokav,« se je pošalil mojster. »Saj ni res, obratno je bilo,« mu je vrnila gospa Katarina. Ni važno, kako se je začelo, pomembno je, da sta poročena že 54 let. Zlate poroke nista posebej praznovala. »Čakava na biserno,« sta se spet nasmejala.

Vse tisto dolgoletno garanje jima je, kot kaže, dajalo nove moči. Delala sta iz veselja, ne le iz čiste nuje. Njun duh je zato čil, obraza presenetljivo mladostna, značaja vedra. Mojster Verk ima le težave s kolki, zato se je zadnje dni pripravljal na operacijo. Osemurnega delavnika nista poznala, saj je pri hiši sedem hektarov zemlje. Tudi njuni otroci so potrebovali vsestransko skrb. Fant je umrl, tri hčere pa so že poročene. Mira živi v bližini, Zinka v Grajski vasi pri Gomilskem, Mimica pa je ostala doma. Danes ju razveseljuje že sedem vnukov in pravnukov. Nekateri med njimi si z velikim zanimanjem ogledajo dedkovo oziroma pradedkovo kovaško delo, za njegov poklic pa se mladi ne odločajo.

Ko vajencev ni bilo več, je pomagala tudi mojstrova žena Katarina. Še danes, če je treba, udarja s težkim kladivom.

Osemdesetletni mojster Jurij Verk je ena zadnjih prič nekdanje kovaške slave.

v kovačnico.

Ostal je pravi silak. Že v osnovnošolskih letih je bil močnejši od vrstnikov. Ko je bil star devetnajst let, je dvignil tudi po več kot dvesto kilogramov naenkrat. Kako je bilo? V Mestinju, kjer se je učil, je imel mojster »ampus«, nakovalo, težko dvesto deset kilogramov. Jurij, vajenec, je moral vsak večer počistiti prah izpod nakovala in nekoč se mu je zgodilo, da je padlo s klade. Mojstra ni hotel klicati na pomoč, kar sam ga je dvignil na pravo mesto.

Pri Halužanu, kot pravijo domačiji po domače, smo se seveda največ pogovarjali o stari kovaški slavi. Mojster Verk si je v življenju privoščil le tri dni dopusta na morju, na povabilo nekdanjega vajenca.

Ob ognjišču stare sladkogorske kovačnice.

Stara kovaška slava

Če je bilo nekoč veliko kovačev, to še posebej velja za Verkovo rodbino. S kovačijo se je ukvarjalo kar sedem sorodnikov, njegova strica, bratranca ter polbrata. Jurij Verk se je izučil pri svojem stricu v bližnjem Mestinju, nato pa je bil najemnik na Lipoglavu, na Dolgi gori.

Popravljal je vozove, podkoval konje ter izdeloval vprežne pluge. Ljudje se ga spominjajo kot odličnega kovača, zato so velikokrat potrebovali njegovo pomoč. V začetku petdesetih let je postavil na Pijovcih svojo kovačnico. Jeseni je minilo že 65 let, od kar opravlja kovaško delo. Ko je začel, ni nikoli več prenehal, saj so ga tudi med vojaščino v daljnji Hercegovini poslali naravnost

Šaj bi lahko bil tam več časa, pa ga je priganjala misel na dom, družino, kmetijo, na kovačnico. To so ljudje, ki poznajo predvsem delo, oče gospe Katarine, bivši gospodar, je umrl kar na njivi, med delom, star 85 let. Ko je vse preoral, je odšel še s kravami po koruzo, tam pa se je zgrudil.

Nekaj razkošja pa si je mojster Verk po trdem delu vendarle privoščil. »Zelo rad bere zgodovinske knjige,« je povedala njegova žena. Najrajši tisto o Doberdobu, slovenskih fantov grobu, zato pa je poseben razlog. Tam, na soški fronti, je padel tudi njegov oče. Prav tako rad bere o Habsburžanih in Karadjordjevićih, o oblastnikih, ki so krojili njegova mlada leta.

BRANE JERANKO
Foto: EDI MASNEC

---

ponekod na Jurjevo okrasili cerkve s svežim zelenjem, in tudi, da je bil v Taboru v Savinjski dolini, kjer je Jurij patron, nek mož, ki je vsako leto na Jurjevo prinesel v cerkev zeleno bukovo vejo, če je narava ni dala, jo je pač silil v hiši pri topli peči.

Zmotno je torej mišljenje, da je sprevod zelenega Jurja zgolj belokranjska posebnost oziroma, da se je samo tam ohranil. Tudi Belokranjci so šego že opuščali, oživili pa na pobudo **Franceta Marolta. Mariji Cvitkovič** iz Adlešičev se jezik kar razveže, ko pripoveduje, kako so pred drugo vojno jurjevali v Mariboru in da so tjakaj prišli s posebnim vlakom in da se je mesto belilo od noš. Podobno je bila ta šega med obema vojnama obnovljena v Laškem. Po zaslugi laškega učiteljstva, zlasti pa ravnatelja **Jura Kislingerja,** ki je bil vnet zbiralec ljudskega izročila, je jurjevanje celo vrsto let, vse do druge vojne, prirejala šolska mladina. Ohranile so se tudi stare fotografije. Na nekaterih so v jurjevskem sprevodu sodelovale tudi deklice v prvoobhajilnih in birmanskih oblekah. Zelenemu Juriju so tako dodali še krožek Vesn, najbrž po želji mestnih gospa, čemur se ravnatelj Kislinger ni mogel ali želel upreti.

v Laškem pomladanski praznik v pravem pomenu besede. Tudi zdaj že narediti sami, sprva so morali pomagati dedki.

Tako je tudi zadnja leta, ko je na šoli »Primoža Trubarja« v tem mestu brskanje za starimi šegami in drugim ljudskim izročilom postalo pravcato gibanje. Jurjevanje se v tem kraju »prijemlje«. Zadnja leta dobivajo mali jurjaši tudi darila od podjetij, kar zamenjuje »ofre« tržanov v preteklosti, na šoli pa potem pripravijo tudi jurjevsko malico, ko vsi udeleženci dobijo jajčno jed, praženo na vele-tignju. Majčkeno modifikacije ne škodi in ker cilj ni samo prikaz šege, marveč pravcati praznik pomladi, še toliko bolj. Od časov, ko sta šego opisovala Orožna, običaj prehaja na vedno mlajše. Če so med obema vojnama jurjevali šolarji višjih razredov, zdaj k temu pripravijo le še otroke nižje stopnje. In še nekaj: v Laškem so jurjevsko trmasti. Ne pustijo se prestavljati sem ter tja po pratiki. Za njih je, kot se za tradicionalno praznovanje spodobi, praznik 24. malega travna, kot je bil, odkar ga pomnijo.

Tudi v Šentjurju že nekaj let vabijo zelenega Jurja iz pozabe. Tam imajo še razlog več, saj je praznik farnega patrona in še župana tega imena imajo. V občini, kjer je Jurij doma, imajo pravico na sejem, pa bo jurjevski sprevod samo del te prireditve, ki bo trajala tja v sredino maja.

V slovenskem leksikonu imen navajajo vse mogoče izpeljanke iz imena Jurij. In tako vam tam preberem dobesedno, da je narečna inačica **Jure** tudi zbadljivka in pomeni nerodnega, nekoliko omejenega človeka. Ravno zato, ker sem mislil, da je ta pomen samo v frazi »ti si mi en Jurček«, sem se se »zresnil« v Jureta...

No, bog lonaj!

Foto: EDI MASNEC

Pojasnilo

V Pismih bralcev objavljamo samo pisma znanih avtorjev, zato mora biti vsako pismo podpisano z imenom, priimkom in točnim naslovom. Če je mogoče, pripišite tudi telefonsko številko, kamor vas lahko po potrebi pokličemo. Pismo ne sme presegati 45 tipkanih vrstic. Daljša pisma bomo v uredništvu krajšali tako, da ne bo prizadet smisel sporočila.

ODMEVI

Celjska modra cona

Še eno breme za stanovalce – pojasnilo strokovne službe Občine Celje

V svojem odprtem pismu, objavljenem v Večeru, dne 7. 4. 1994 in v Novem tedniku, dne 14. 4, 1994, je Anton-Ante Firšt, Lilekova 2 iz Celja, izrazil pohvalo o »modri coni« v Celju, to je delu mesta pod posebnim prometnim režimom, istočasno pa noče razumeti, da pravila parkirnega reda veljajo tudi zanj. Pravila so določena v Odloku o ureditvi cestnega prometa v naseljih Občini Celje objavljenem v Uradnem listu Republike Slovenije štev. 5/93. Dovolilnico za parkiranje v starem mestnem jedru Celja je mogoče izdati le tistim stanovalcem, ki imajo garažo ali funkcionalni prostor na zemljišču stavbe, v kateri stanuje.

Njegovo lastniško stanovanje je v objektu Lilekova 5, ki nima funkcionalnega zemljišča namenjenega parkiranju. Tega tudi nima ovrednotenega v točkovniku za njegovo stanovanje, na osnovi katerega plačuje sorazmerni del stroškov za vzdrževanje objekta Lilekova 5. Zato je naš upravni delavec ravnal v skladu s svojimi pooblastili, ko je v ustnem razgovoru z njim zavrnil izdajo dovolilnice za njegov avto. Če bi jo odobril, bi ravnal v nasprotju z Odlokom, Firšt pa bi avto parkiral na zemljišču, ki ni njegova last.

Razumemo njegovo nejevoljo, zato mu predlagamo, da avtomobil parkira brezplačno na enem izmed parkirišč na obrobju modre cone, ki so solidno urejena in vsa izločena iz sistema plačevanja parkirnine. Celjanom bo tako prepustil peš cono njeni mestotvorni funkciji, avtomobil pa parkiral skladno z veljavnimi predpisi.

Vodja strokovne službe:
dipl. kom. ing.,
IVAN PFEIFER,
Sekretar:
dipl. iur.,
DAMJAN VREČKO

Kaj dela občinska straža?

Gospod Kotnik je občinski straži, pa tudi g. županu, res pisno posredoval opozorila glede zapuščenih vozil, vendar mu odgovora na naslov Pod kostanji 6, ki ga je navedel, ni bilo mogoče vročiti.

Ob zbiranju podatkov o lastniku zapuščene Lade, ki naj bi bil begunec iz Republike Bosne in Hercegovine, sem g. Kotnika želel tudi osebno obiskati, a ga žal nisem našel, prav tako kot lastnika Lade ne. Pri odstranitvi nekaj vozil v vašem okolju je občinska straža že posredovala, kar bi lahko opazili. Tudi v bodoče se bomo trudili, da bi vas uničena vozila čim manj motila.

Glede na to, da je lastnik Lade verjetno tuj državljan, bomo za pomoč pri ukrepih poprosili tudi carinsko službo.

Gospoda Kotnika vljudno vabim, da se oglasi v pisarni občinske straže, kjer mu bom posredoval na vpogled vse podatke o odstranjenih vozilih iz Nove vasi, pa tudi od drugod.

Morebiti pa mi bo lahko posredoval še kakšen podatek o lastnikih takšnih vozil, da bo naše delo lažje in hitrejše.

Vodja občinske straže
VINKO ANDOLJŠEK

PREJELI SMO

Resolucija Sveta PSS o vrednotenju dela v ONZ

Vlada Republike Slovenije je v zadnjem letu izkazala očitno nepripravljenost za priznavanje ustreznega statusa zaposlenim v organih za notranje zadeve RS. Ni nam pripravljena priznati poštenega in v državi primerljivega plačila za naloge, ki nam jih je naložila, za delo, ki ga opravljamo, za omejitve in prepovedi, s katerimi nas je postavila v drugorazreden položaj, in za obremenitve, ki so sestavina policijskega dela in nato še njegova posledica v življenju. Vrhunec njenega mačehovskega delodajalskega odnosa pa je že triletno izogibanje izplačevanja sredstev za delovno uspešnost, čeprav jo k temu zavezujeta določili celo dveh veljavnih zakonov.

Zgroženi smo nad takšnim nezakonitim in nepoštenim obnašanjem vlade ter ogorčeni nad njenim nekorektnim, ignorantskim in diskriminacijskim odnosom do delavcev. Njene obljube, zagotovila in »dobri nameni« v obdobju naše lanskoletne stavke, da bo ustrezno ovrednotila naše delo v nastajajočem zakonu o razmerjih plač, so bila očitna laž in zavajanje delavcev in javnosti.

Plače nam znižuje, odvzema plačevanje izjemnih delovnih pogojev in tiho napoveduje našo siromašenje in obubožanje.

Ne pritožujemo se nad delom, ki ga moramo opravljati, nad vsakodnevno življenjsko ogroženostjo ali nad javnostjo, ki nadvse kritično spremlja naše delo. Zahtevamo od delodajalca, vlade RS, da naše delo pošteno ovrednoti in plača.

Naša potrpežljivost se je v polletnem brezplodnem pogajanju in čakanju na obljubljene rešitve izčrpala. Prizadevanja in zahteve za ustrezno vrednotenje dela smo primorani nadaljevati tam, kjer smo jih ob oktobrski stavki prekinili oziroma odložili.

ZDRAVKO MELANŠEK,
predsednik Policijskega sindikata Slovenije

Miloščine ali pokojnine

Spoštovani upokojenci, prišel je čas, ko morate prositi za miloščino državo, da bi preživeli. Prosite, kot da niste prav vi s svojimi žulji zgradili Slovenije. Prav vi ste po osvoboditvi na svojih plečih prenašali cement in se odrekali marsičemu, da nam bo nekoč bolje. Kako ste se motili. Mi, vaši otroci, vas sedaj, ko ste utrujeni in zgarani, ne poznamo. Radi bi vas zanikali, kot da mi nikoli ne bomo stari in nikoli ne bomo upokojenci – kako utopistična miselnost. Prav najbolj zaslužni za današnjo Slovenijo se morajo zbirati po protestnih mitingih in prositi za nekaj odstotkov pokojnine. Ne, ni krivica samo na nas mladih. Politika in njen kleščni prijem ima veliko pri tem umazanem delu. Kajti zavedati se morate, da ste prav vi tisti, s katerimi so politiki vedno manipulirali. Tudi sedaj bo isto. Dva meseca pred volitvami vam bodo velikodušno povečali pokojnine, za par odstotkov, in vi boste zopet vpili, živel Kučan. Dajte, vsaj enkrat pokažite svoj jaz in jim v obraz povejte, da je konec manipulacij in da hočete živeti s takšnimi pokojninami kot vam pripadajo. Upokojenci, hvala vam za vse kar ste storili za nas mlade. Spoštujemo vas in vas podpiramo.

BRANKO BREZNIK,
Celje

Na protestnih shodih

Na protestnem shodu pred zgradbo parlamenta, dne 28. 3. 1994 smo bili v velikem številu navzoči tudi člani in volivci SKD, da smo tako izrazili vso podporo obrambnemu ministru Janezu Janši. Predsednik SLS Marjan Podobnik je v svojem nastopnem govoru povabil tudi SKD, da se naj pridružimo in strnemo vrste. Devetega aprila je bil podoben protestni shod na Kongresnem trgu v Ljubljani – imenovan protikorupcijski shod, kateremu se je pridružilo ne samo članstvo, ampak tudi vodstvo SKD. A kaj se je zgodilo? Že na začetku je prva nastopajoča govornica vrgla vžigalico, ko je dejala, da tudi Peterle ni brez greha. Ja za božjo voljo, kdo je pa brez greha? Po tej uvodni obtožbi, bi morali vsi oditi in zapustiti Kongresni trg, kajti, nobeden izmed nas ni brez greha. Ko je na govorniški oder stopil predsednik SKD, Lojze Peterle, je bil z žvižgi in medklici skoraj onemogočen. V hipu mi je bilo jasno, da nas krščanske demokrate nekateri organizatorji protestnega shoda in del udeležencev ne sprejema kot enakovredne partnerje, da Podobnikovo povabilo, da se jim pridružimo, ni bilo ravno iskreno, da to ni bil samo protikorupcijski shod, sicer bi predsednika SKD, ki si že vseskozi prizadeva in deluje proti vsaki korupciji; za poštenost in pravičnost na vseh ravneh, ne odganjali, in namesto, da bi se najbolj glasni protestniki samoobtožujoče vprašali: katere stranke in ljudi pa smo leta 92 na miklavževo volili, obtožujejo druge – predvsem krščanske demokrate. Med takimi protestniki ni moje mesto. Na morebitnem prihodnjem protestnem shodu pa se bodo udeleženci tudi lažje prešteli, ker SKD najbrž ne bomo delali gneče.

Več kot smo člani, volivci in poslanci SKD storili, da Janez Janša ostane obrambni minister, se narediti ni dalo; vsi poslanci SKD so glasovali, da Janša ostane obrambni minister; člani SKD smo pisali na razne naslove in časopise, vse za Janšo. In nazadnje, kot v zahvalo, smo na protestnem zboru v soboto, dobili klofuto še od desne strani. Hvala lepa za takšen odnos!

Takšna delitev je lahko v interesu in v zadovoljstvo le oblastnikom, ki se lahko obdržijo na oblasti le po preizkušeni formuli: »Deli in vladaj«.

IVAN GLUŠIČ,
Mozirje

Borci smo bili na Brezah

Minulo soboto smo se člani Združenja borcev Laško odločili za krajši izlet v bližnjo okolico. Odpeljali smo se v Šentrupert nad Laškim in med vožnjo opazovali še danes vidne sledove pred leti hudega neurja, ki je pustošilo po teh krajih.

V gostišču Kocman smo imeli še letno konferenco Združenja, ki jo je vodil Miha Prosen. V razpravi, kjer je sodeloval tudi predsednik Društva upokojencev Laško Matevž Kolar, smo se dotaknili socialne problematike naših članov, spregovorili o usodi naših certifikatov in pokojninski problematiki, nato pa je sledilo družabno srečanje.

Prijetno smo bili presenečeni nad programom, ki ga je pripravil naš predsednik Jože Omahna. Za prijetno vzdušje sta poskrbeli tudi Zajčevi dekleti z igranjem na diatonično harmoniko in klarinet in to tako, da so nekatere kljub letom zasrbele pete.

Vsem, ki ste nam pripravili zanimivo in prijetno pomladno popoldne se iskreno zahvaljujem.

PAVLA ERJAVEC,
Laško

Izjava politične direkcije ZLSD

Združena lista socialnih demokratov je in bo nasprotovala vsem spremembam pokojninske zakonodaje, ki ne bodo usklajene s predstavniki upokojenskih organizacij in združenj.

Pokojninski kapitalski sklad sodi v Zavod za pokojninsko in invalidsko zavarovanje, saj morajo na njegovo upravljanje imeti temeljni vpliv upokojenci.

Predlagamo predsedniku vlade, da se skupaj z ministrico za delo, družino in socialne zadeve že v naslednjem tednu sestane s predstavniki upokojencev in z njimi uskladi sporna vprašanja.

Predsednik ZLSD,
JANEZ KOCIJANČIČ

Odgovornost prometnega ministra

Zagotovo vam je znano, kako potekajo priprave na gradnjo AC skozi Savinjsko dolino. Že na začetku je vlada sprejela osnutek odloka o izgradnji in se v njem sklicevala na osnutek sprememb srednjeročnega in dolgoročnega načrta občine Žalec, ki ga sploh še ni bilo. V času javne razprave, v kateri niso ustrezno ovrednotili pripomb, je Republiška uprava za ceste že razpisala natečaj za nakup zemljišč, še preden je skupščina občine Žalec odločala o spremembi razvojnih dokumentov, so začeli postavljati na bodoči trasi avtoceste mejnike (isto se je zgodilo tudi na območju občine Domžale). Še pred izdajo lokacijske odločbe pa so na območju Gotovelj (SO Žalec) začeli tudi sekati gozd.

Vse to so grobe kršitve zakonitosti, ki vam niso neznane. Gre za aktivnosti, ki sicer sodijo v ustrezen resor, predvsem prometni in v resor za okolje in prostor. Posegi v lastnino (mejniki, sekanje) so zelo groba nezakonitost.

Zato je odgovoren prometni minister, saj so dela izvajali z njegovo vednostjo. Pričakujemo, da bodo v vladi R Slovenije ugotovili njegovo odgovornost in ustrezno ukrepali.

Za IO SEG,
tajnik:
KAREL LIPIČ

Obrtniki in denacionalizacija

Že pred dvema letoma je bil v naši državi sprejet zakon o denacionalizaciji. To je vse lepo in prav, da se popravi krivica, ki je bila storjena ljudem, lastnikom stavb in zemljišč, ampak nihče, ki je pisal in sprejel ta zakon ni pomislil na krivice in težave, ki pa bodo s tem zakonom storjene obrtnikom in delovnim organizacijam. Vzporedno s tem zakonom bi se istočasno nujno morali sprejeti odloki in sklepi, ki bi ljudi v teh denacionaliziranih poslovnih prostorih zaščitili, saj so to vendar ljudje, ki so desetletja vlagali v te svoje »obratovalnice«, se trudili izboljšati jim udobnost in varnost za stranke. Zadolževali so se in s pridnim in vestnim delom vračali dolgove. In obrtniki – predvsem rokodelci, katerih eden sem tudi jaz, nimajo možnosti seliti se iz enega lokala v drugega, četudi bi imeli srečo, da bi ga dobili, saj predno opremiš en poslovni prostor, potrebuješ zanj precej kapitala.

Kot čitam v časopisih in v naši strokovni reviji »Obrtnik«, se v naši državi že na veliko zapirajo obrtniške delavnice – predvsem obratovalnice obrtnikov rokodelcev, ki jih je vedno manj, tako rekoč izginjajo pred očmi občine in ljudi, ki pa bi morali poskrbeti za to, da se to ne bi zgodilo in to vse zaradi izjemno velikih oderuških najemnin. Čudim se, ali se ljudje, ki so na občini zadolženi za obrt in drobno gospodarstvo nič ne vprašajo, kje bodo občani Celja čez par let iskali usluge različnih rokodelcev, ki jih že danes ni veliko, vsi vemo, da ni v Celju torbarja, da je samo ena tapetniška delavnica, ena krznarska, ena dežnikarska, da skoraj ni krojačev, moških frizerjev, čevljarjev in še bi lahko na veliko našteval. Ali je ustreznim organom res vseeno, da bi se v teh obrtniških prostorih, ki jih danes potrebujejo občani in jih bodo tudi v prihodnosti, naselili razni premožnejši poslovneži z butiki, biroji, zastopstvi in ne vem še s čim samo zato, ker lahko mogoče lažje plačajo najemnino, ali pa za te prostore plačajo še višje. Ali bo res občina dovolila, da bi obrtniki po več desetletjih poštenega dela in truda in tudi poštenega plačila družbi, šli na cesto, če ne bi več imeli svojega življenjskega delovnega prostora?

Zato apeliram na ustrezne organe, občinske službe na občini Celje, da nemudoma sprejmejo ustrezne ukrepe o maksimalni najemnini poslovnih prostorov, tako kot so to že storili v Mariboru in takoj zaščitijo poštene obrtnike in s tem delno popravijo na

KOVINOTEHNA
11 LET
PC HUDINJA
VELIKO NAGRADNO ŽREBANJE
11 NAGRAD
ZA TISTE, KI BODO V ČASU
OD 18. 4. DO 7. 5. 1994
PRI ENKRATNEM NAKUPU Z GOTOVINO
KUPILI BLAGO V VREDNOSTI
NAD 11.000 SIT !
1. nagrada Motorno kolo AUTOMATIK
2. nagrada Barvni TV Gorenje
3. nagrada Kolo ROG
4. nagrada Varilni aparat 131/145
5. nagrada Rezalni stroj - kovinski
6. nagrada Cvrtnik FRM LUX Gorenje
7. nagrada Vrtalni stroj B&D
8. nagrada Multipraktik Gorenje
9. nagrada Škarje za živo mejo
10. nagrada Jedilni pribor 49 delni
11. nagrada Trenirka ŠRK Kovinotehna

...tro napisan in sprejet zakon ... denacionalizaciji. Zavedati ... moramo, da vsako večje po...čanje najemnin vpliva na ...eno uslug, ki pa gredo spet na ...reme potrošnikov oz. strank. ...s tem zakonom ste hoteli kri...vice popraviti – storili pa ste še ...večje.

KAREL ŠUNKO,
moški frizer,
Celje

...zjava za javnost

Občinski odbor LDS Šent...ur je jeseni 1993 ustanovil ...skupino za samopomoč občа...nom z namenom, da bi ljudem ...pomagala pri razreševanju ...najrazličnejših problemov. ...V kratkem obdobju dosedanjega delovanja se je pokazalo, ...kako pravilna je bila taka od...ločitev, saj se je v tem času ...anjo obrnilo večje število ob...anov, nekateri pa so bili tudi ...z sosednjih občin. Največ se ...ih je obračalo za pomoč v zve...zi z dohodnino. Dosedanja za...konodaja je bila v zvezi s tem ...v nekaterih točkah izredno ...krivična, predvsem do social...no šibkejših slojev. Zato smo ...preko naše stranke v držav...nem zboru uspeli doseči spre...membe, ki bodo v naprej te ...krivice odpravljale. Žal bo to ...veljalo šele za letošnje leto, ...kar se bo zares odrazilo pri ...davčni napovedi šele v prihod...njem letu. Poleg tega je bilo ...izpostavljenih še mnogo dru...gih zelo perečih vprašanj. ...V večini primerov so ljudje že...leli ostati anonimni, zato smo ...se odločili javnosti predstaviti ...le njihovo bežno vsebino. ...Spraševali so po pravicah iz ...dela, lastninjenju družbenega ...premoženja, pojasnila v zvezi ...s certifikatnimi potrdili, o so...cialnih pravicah in drugem. ...Na vsa vprašanja smo kolikor ...je bilo mogoče strokovno in ...korektno odgovarjali. Med nji...mi so bila tudi taka, na katera ...lahko odgovorijo strokovno in ...točno le predstavniki določenih organov in ustanov države, ter nosilci izvršne in politične oblasti v občini. Zato smo občane s takimi problemi napotili direktno na ustrezne organe in institucije. Nekatera so se nanašala tudi na izgradnjo ter financiranje določenih objektov v naši občini. Nanje je mogoče dobiti pojasnila in odgovore v izvršnem svetu. Izhajajoč iz vsebine zadnjega sklopa vprašanj ugotavljamo, da bi se občinska oblast morala bolj truditi pri kontaktiranju z javnostjo oz. občani. Pri zavzemanju za določena stališča in informiranju svojega okolja, pa bi morali več storiti tudi poslanci v občinskem parlamentu. V zvezi z reorganizacijo lokalne samouprave smo bili edini, ki smo v naši občini izdali posebno gradivo, ki odgovarja na določene dileme in vprašanja na strokovnem, vendar ljudem povsem razumljivem nivoju.

Določeni problemi so bili specifični, zato smo jih odstopili ali ljudi napotili na novoustanovljeni organ za pritožbe VOX, ki deluje pri predsedniku vlade in naše stranke dr. Janezu Drnovšku. Odslej lahko tovrstna vprašanja in pritožbe naslavljate direktno na omenjeni naslov. Mi pa se bomo pri drugih vprašanjih trudili pomagati še naprej. V prihodnje bodo po naše še posebej aktualna vprašanja v zvezi z lastninjenjem in certifikati, pa tudi v zvezi z dohodnino in reorganizacijo lokalne samouprave. Zato smo se za ta vprašanja še posebej usposobili, ker ustrezni ljudje niso vedno dosegljivi predlagamo da se na nas obrnete pismeno na naslov LDS; Mestni trg 5, Šentjur. V kolikor pa želite oseben kontakt, nas obvestite le o temi in kje ste dosegljivi.

Vsem, ki ste se že obrnili na nas se zahvaljujemo za zaupanje.

Za OO LDS
Šentjur,
JOŽE ARTNAK

Z letne konference vitanjskih gasilcev

Čeprav so vitanjski gasilci imeli svojo letno konferenco v februarju, je prav, da o njej poročamo, saj si to upravičeno zaslužijo. Čeprav pomlajeno vodstvo tega društva deluje že tretje leto, jim vnema pri delu ni prav nič pošla. Nasprotno. Vsako leto se lotevajo novih še obsežnejših nalog in jih tudi dosledno izvršujejo.

Konference se je udeležilo preko 70 odstotkov članov tega društva, predstavnik OGZ Slovenske Konjice Jurij Hohler, nač. štaba CZ Slavko Pačnik, Slavko Krajnc kot predstavnik Turističnega društva in še šest delegacij sosednjih gasilskih društev.

Iz poročil je bilo ugotoviti, da so izvršili vse postavljene si naloge. Tako so v celoti obnovili streho na gasilskem domu, s tem da so ves potrebni les nabrali od kmetov. Obnovili so fasado na domu, da je odporna proti dežju, na njej pa dali izdelati sliko sv. Florjana in lep napis.

Nikoli pa niso zanemarili požarne varnosti kraja. Opremili so se še z dvema UKV postajama. Kar osemkrat so bili alarmirani v letu 1993. Šestkrat pa so morali resneje posredovati. Enkrat so morali zaradi velikega obsega požara poklicati na pomoč še sosednja gasilska društva.

Najobsežnejše delo pa so vitanjski gasilci v letu 1993 opravili s preskrbovanjem prebivalcev z vodo. V ta namen so opravili 273 prevozov. Zaradi tako velike obremenitve jim je avtocisterna dotrajala, čeprav so jo dali generalno popraviti, ni zmogla vsega dela. Na pomoč so jim pri preskrbi vode prebivalstvu priskočila gasilska društva iz Zreč, Tepanja in Loč.

Udeležili so se občinskega tekmovanja in ostalih tekmovanj v občini pa tudi izven nje. Priredili so gasilsko veselico, ki se jo je udeležilo preko 2.000 ljudi. V oktobru, mesecu požarne varnosti, so pripravili požarno vajo, na kateri so prikazali gašenje s peno. Za leto 1994 so si postavili tri osrednje naloge: nabavo avtocisterne, dograditev garaže in izvedbo centralnega ogrevanja doma. Prepričani smo lahko, da bodo tudi te naloge izvršili!

FRANJO MAROŠEK,
Vitanje

Izjava Narodne stranke Slovenije

Narodna stranka Slovenije opozarja na absurdno stanje, ki je nastalo v državi zaradi vedno večjega prepada med slovenskim ljudstvom in njegovo odtujeno oblastjo. Ta je v ponedeljek, 28. 3. 1994, zaprta v stavbi slovenskega parlamenta, barantala s prihodnostjo svojega ljudstva, ki je medtem stalo na mrazu in zaman poskušalo vsaj spremljati dogajanje v parlamentu.

Zadeve postajajo nevzdržne: o tem govori incidentna zaostritev z gladovno stavko predstavnikov slovenske demokratične javnosti, ki priča, v kakšen absurden položaj nas je pripeljala nelegitimna oblast.

Zato ponovno zahtevamo: razpravo o odgovornosti predsednika države za stanje v Sloveniji in posledično njegov odstop, nezaupnico vladi v Državnem zboru RS, predčasne državnozborske in predsedniške volitve še letos.

Razmere, v katerih je ogrožena slovenska samostojna prihodnost, terjajo odločno ukrepanje.

Za Narodno stranko Slovenije:
JANEZ STANEK,
PETER I. BENKO,
SERGEJ PRINČIČ

ZAHVALE, POHVALE

Kulturnozgodovinski pohod

Zahvala Organizacijskega odbora 1. kulturnozgodovinskega pohoda preko Rifnika in Resevne Via Historica

»Historia vitae magistra« – Zgodovina je učiteljica življenja, so rekli modri.

Danes izgleda, da to ne drži, saj živimo čas, ko je resnica postala laž in prevara, človekove pravice pa prikrivanje zla in nasilja.

Da bi latinski rek postal bolj stvarnost, je nastala zamisel projekta »Via historica – Rifnik, Resevna« in množičnega kulturnozgodovinskega pohoda preko arheološkega Rifnika in zgodovinske Resevne. Gre za to, da ob gibanju, ki koristi telesu, bogatimo zgodovinski spomin, ki je bogastvo duha in bistvo človeka.

Projekt je dorečen, pot je odprta in 1. pohod je bil opravljen. Ob tem smo dolžni zahvalo vsem sponzorjem, novinarjem ter medijem in sodelujočim:

Mariborski škofiji in njenemu predstavniku, kanoniku Francu Zdolšku, ki je opravil osrednje dejanje pohoda. To je duhovno svečanost pri križu na sedlu Resevne. Njegov nagovor je bil globoko duhovno razmišljanje, ki je bilo prava molitev in priprošnja za mir in sožitje med ljudmi. To je bil trenutek, ki človeka obogati in oplemeniti.

Pevcem cerkvenega zbora iz Šentjurja, ki so z posebej izbranimi pesmimi še dodatno obogatili doživetje in dali duši navdih za dobroto.

Mariji Rozman-Špilajekovi, ki je na lastno pobudo naredila pri križu vrt in zasadila rože, ki krasijo simbol življenja in rešenika sveta.

Vsi so na ta način osmislili postavitev križa na sedlu Resevne, ki naj bo pomnik tragičnega dogodka iz časa okupacije leta 1945 in opomin za zlo nasilja in socialistične revolucije.

Prijazno doživetje pohoda so omogočili tudi godbeniki šentjurskega pihalnega orkestra, pevci moškega zbora Ipavcev in učenci Osnovne šole Franja Malgaja ter gosta, pesnik Tone Kuntner in načelnik štaba teritorialne obrambe, generalpolkovnik Albin Gutman, ki so počastili 100-letnico rojstva Franja Malgaja, šentjurskega rojaka in borca za severno mejo po 1. svetovni vojni. Za zadovoljstvo pohodnikov iz drugih krajev, ki so bili zadovoljni kljub dežju, so pripomogle tudi vodičke in domačini ob poti, ki so jim ponudili domače specialitete.

Vsem pohodnikom in sodelujočim prisrčna hvala in vabilo, da se prihodnje leto na 1. pomladno soboto zopet združimo, ko bo drugi pohod in ko pričakujemo še več gostov iz drugih krajev, kakor so nam zagotavljali letošnji pohodniki. Vsem še enkrat iskrena hvala in bog plačaj.

Za OOVH, dr. stom.,
FRANC ZABUKOŠEK

Zahvala!

Vsem organizatorjem in vsem, ki so prispevali k izletu »Sto kmečkih žena na morje« se zahvaljujem za prekrasen izlet. Bilo je nepozabno.

Posebno pa se zahvaljujem za darilo, ki mi je drag spomin, toliko bolj, ker je bilo nepričakovano.

Vsaki hiši priporočam naj kupujejo Novi tednik.

Še enkrat hvala in lep pozdrav.

GENOVEFA PUŠNIK,
Šentjur

Pot v šolo

K najinem pismu z naslovom Pot v šolo, ki je bil objavljen 24. marca 1994 v Novem tedniku, dodajava še iskrene zahvale ljudem, ki so najinemu močno ponesrečenemu sinu in nama stali ob strani v izredno hudih dnevih, ki smo jih preživeli in jih še preživljamo. Posebej se zahvaljujemo dr. Janeževi, dr. Pekarevičevi, celotni operacijski skupini in oddelku na plastični kirurgiji, sindikatu Keramike Liboje in Krajevni skupnosti Liboje, sodelavkam in sodelavcem, družini Markovič in vsem ostalim, ki najinega sina obiskujete in ga spodbujate k čimprejšnjemu okrevanju. Vsem še enkrat iskrena hvala.

Kolarjevi,
Liboje

Lepi doživetji v Domu upokojencev

Kakor že lani smo se tudi letos stanovalci Doma upokojencev Šmarje pri Jelšah razveselili mladinske veroučne skupine iz Rogaške Slatine, ki nas je letos obiskala na cvetno soboto, 26. 3. Najprej so zapeli venček cerkvenih in narodnih pesmi v dnevni sobi v vseh treh nadstropjih doma. Poleg tega so nas vse obdarili s pomarančami in nam zaželeli vesele velikonočne praznike. Vsak je dobil ročno izdelano kartico. Posebno pozornost so namenili nepokretnim oskrbovancem, saj so jih obiskali po sobah in jim z lepo pesmijo in toplino vlili voljo in pogum za življenje.

Iskrena hvala, mladi pevci, za lepo doživet popoldan. S svojim požrtvovalnim obiskom in nastopom ste znova dokazali, da ljubite in spoštujete starejše ali kako drugače prižadete ljudi. Želimo, da bi vas tudi drugi posnemali pri vašem humanem dejanju. Omogočili ste nam, da je kljub deževnemu vremenu posijal sončni žarek med nas in v naša včasih zagrenjena srca.

Tudi letos nam je uprava doma omogočila sv. mašo v veliki dvorani jedilnice. Na velikonočno soboto jo je daroval šmarski gospod kaplan. Najprej je blagoslovil velikonočna jedila. Med mašo je ob spremljavi orgel pel mladinski pevski zbor iz Šmarja. Strežnik nam je vsem razdelil spominske podobice – simbol velike noči. S pomočjo pridnih negovalk in medicinskih sester so se lahko sv. maše udeležili tudi oskrbovanci na vozičkih. Nazadnje je gospod kaplan obiskal vse nepokretne oskrbovance in jim podelil duševno hrano. Tako smo duševno in moralno okrepljeni dočakali največji in najstarejši krščanski praznik – veliko noč.

HILDA LOKOVŠEK,
Šmarje pri Jelšah

Velikonočno doživetje oskrbovancev v Domu upokojencev Celje

Že na velikonočno sredo smo imeli pripravo na ta najslavnejši krščanski praznik s praznovanjem sv. maše v naši jedilnici.

Hvala gospodoma duhovnikoma, ki tudi čez vse dni v letu obiskujeta bolne, osamljene, trpeče oskrbovance.

Na veliko soboto nam je gospa direktorica pri obhodu vseh miz zaželela vesele, zdrave in v miru preživete praznike. Na praznik velike noči pa nas je pričakal velikonočni prigrizek že za zajtrk – s šunko in pisanko na mizi. Tudi gospa »Linda«, ki je razdeljevala zajtrk, je vsem, za katere ve, da hodijo k maši, že ob 7.15 pripravila in razdelila mleko za zajtrk. Hvala lepa! Oskrbovanci se zahvaljujemo vsem, ki znajo in hočejo razumeti stare, bolne ljudi – dobrim in »pomožnim sestram« in skrbnim poštenim gospem, ki delajo v pralnici in šivalnici.

Mirno, srečno skupno življenje in hvala za vsako pomoč želimo oskrbovanci.

A. BABNIK,
Celje

Zahvala Obrtni zbornici Celje

Smo učenci 3. č razreda Srednje šole za gostinstvo in turizem v Celju, smer gostinski tehnik. Obrtna zbornica Celje – Sekcija za gostinstvo in turizem nas je meseca marca povabila na strokovno ekskurzijo v Celovec, kjer smo si ogledali gostinsko – turistični sejem Gast.

V Celovcu smo preživeli lep, zanimiv in poučen dan, saj smo videli na sejmu veliko novosti iz naše stroke, kar nam bo koristilo pri nadaljnjem delu. Večina nas je bila prvič na taki prireditvi in veseli smo, da smo si jo lahko ogledali. Prepričani smo, da bo vsem nam ostala dolgo v spominu.

Zahvaljujemo se Obrtni zbornici – Sekciji za gostinstvo in turizem Celje, še posebej Zvonku Juteršku, predsedniku Obrtne zbornice, Slavku Horvatu, predsedniku Sekcije gostincev obrtnikov, ter Majdi Turnšek, tajnici, za prijeten dan.

Upamo, da bosta naša šola in obrtna zbornica tudi v bodoče dobro sodelovali, mi pa bomo z delom dokazali, da nas taki strokovni ogledi bogatijo.

V imenu 3. č
razreda in razrednika
Edvarda Kužnerja,
MARIJETA PINTARIČ,
Celje

MERKUR

Prihaja čas za pleskanje in barvanje!

Teden barv in lakov
od 18. do 23. aprila
v TC Levec.

Vsi čopiči in pleskarski pribori izdelovalca Žima Ljubljana, so
v tem tednu za 10 % cenejši !

Posebno ugodne cene izbranih izdelkov:

Jupol 30 kg,	2.543,00 SIT
Jubolin kit 30 kg,	1.905,00 SIT
Valit omet 30 kg,	2.691,00 SIT
Beltop 4 l, oreh, polisander in brezbarven	2.984,00 SIT
Belton 4 l, oreh, polisander in brezbarven	2.033,00 SIT
Lesol 4 l, oreh, polisander in brezbarven	2.355,00 SIT
Egalin temelj 1 l, rdeč, siv	699,00 SIT
Unicol emajl 1 l, beli	783,00 SIT
Aquales 1 l, beli in brezbarven	777,00 SIT
razredčilo Cololes 5 l	1.479,00 SIT
razredčilo Cololes 1 l	309,00 SIT
razredčilo Colomin 1 l	361,00 SIT

Z Merkurjevo kartico zaupanja še najmanj 4 % in največ 8 % cenejše!

Pohitite, količine so omejene!

Lepotec med kabrioleti: peugeot 306

Za marsikoga je to najlepši kabriolet ali avto zgoraj brez v razredu, ki ga predstavlja, za druge prava prispodoba latinskega ljubimca. Vsa ta slava je namenjena peugeotu 306 kabriolet (na sliki), avtomobilu, ki ga je francoska avtomobilska tovarna predstavila že lani, letos pa ga je tudi v resnici postavila na cesto.

Peugeot 306 kabriolet je delo slovitega Italijana Pininfarine (zato tudi tisto o latinskem ljubimcu) in v resnici se mu je posrečila zelo prijetna podoba, ki vsaj z zadkom – ta je tudi najbolj občudovan – vsaj malce spominja na porscheja 968. Peugeot 306 kabriolet je dolg 4.144 milimetrov in z 2.540 milimetrsko medosno razdaljo (ki je za dobrih 40 milimetrov manjša kot pri limuzinski izvedenki peugeota 306). Njegova teža je zaradi vsega tistega, kar potrebuje kabriolet (slednji je brez varnostnega loka), da bi bil kar najbolj varen in da se karoserija ne bi pretirano zvijala, za občutnih 70 kilogramov večja, avto pa naprodaj z dvema motorjema, dvema menjalnikoma in nekaj vrstami opreme. Šibkejši motorni agregat zmore pri gibni prostornini 1761-kubičnih centimetrov 74 kW/104 KM, ponujajo pa ga v kombinaciji s petstopenjskim ročnim ali štiristopenjskim avtomatskim menjalnikom. Prepričljivejši je kabriolet v varianti z dvolitrskim bencinskim motorjem z močjo 89 kW/123 KM, ki pa je naprodaj samo z ročnim menjalnikom. S prvim agregatom zmore kabriolet 306 največ 182, z drugim pa 194 km/h, pri ljubljanskem Claasu, uradnem prodajalcu peugeotov na slovenskem trgu, pa že ponujajo obe različici.

Prihodnost: renault argos in VW concept 1

Francoski renault, rüsselsheimski Opel in znova francoski Citroën so se pod ženevskimi sejemskimi lučmi pojavili z laguno (ki jo bolj ali manj poznamo), novo omego (ki jo poznamo prav tako) in ZX breakom, ki je tudi že znan.

Renault je ob tem postavil na ogled tudi študijo argos. To je pogled v avtomobilsko prihodnost, nekaj tistega, kar naj bi čez leta obvladovalo avtomobilski svet. To je prototip s tremi sedeži, zanimivimi oblikovalskimi prijemi (denimo: zadnji pokrov se odpira tako kot pokrov pri koncertnem klavirju) in hi-fi studijem v notranjosti. Za osnovo je služil twingo in velika verjetnost je, da bo argos za vedno ostal tisto, kar sicer je: študija. Povsem drugačno prihodnost napovedujejo skoraj oboževanemu VW conceptu 1. To je priljubljeni hrošč v novi in posodobljeni podobi (preteklost in sedanjost, pravijo pri VW), avto, ki so ga narisali v VW oblikovalskem centru v ameriški Kaliforniji. Prvič je bil VW concept 1 na ogled na januarskem detroitskem avtomobilskem salonu, za Ženevo pa so si omislili predstavitev njegove kabrioletske izvedenke. In pri VW pravijo, da utegne concept 1 v takšni in drugačni karoserijski obliki postati stvarnost. Torej upajmo in čakajmo.

Italijanski Fiat z novim ducatom

Je otrok skupnega projekta, ki mu botrujeta italijanski Fiat in francoski PSA, ta pa pod skupno streho združuje tako Citroën kot tudi Peugeot.

Nastajal bo v tovarni Sevel v italijanskem Val di Sangro in se bo na zunaj od peugeota in citroëna razlikoval samo po različnih prednjih maskah in komaj opaznih malenkostih. Fiat ducato je sicer staro ime za kombinirano vozilo z različnimi nadgradnjami, različno višino, različno dolžino in medosno razdaljo, različno opremo, različne motorje. Letos je doživel pomembno karoserijsko prenovo, ki pa je tako korenita, da je moč govoriti o novem vozilu. Za trg je nedvomno pomemben podatek, da bo ducato naprodaj kar v 500 različicah. Povsem razumljivo, kajti pri

Fiatu ga bodo ponujali v varianti s tremi različnimi nosilnostmi, tremi medosnimi razdaljami, tremi različnimi višinami, navzven pa v podobi kombija oziroma dostavnega vozila, pa kot vozilo za prevoz potnikov ipd. Na voljo bo šest dizelskih motornih agregatov in en bencinski, v tovarni pa naj bi dnevno izdelali do 900 vozil (kar je proizvodnja za vse tri tovarne oziroma partnerje). Pri Peugeotu se bo kombi imenoval boxer, pri citroënu jumper, ducato pa je seveda Fiatov adut na trgu, kjer so lani prodali približno 1.15 milijona lahkih dostavnih vozil oziroma kombijev. V naslednjih treh letih naj bi se prodaja v tem razredu povečala (v mislih pa so evropski trgi) do 1,5 milijona, Fiat pa upa, da se mu bo sčasoma posrečilo povečati tržni delež z lanskih 7,4 odstotka (45 tisoč vozil) na nekaj ugodnejšo številko. Na sliki: fiat ducato maxi.

BORZA CEN RABLJENIH AVTOMOBILOV

Sejem rabljenih avtomobilov je bil tokrat ponovno na stari lokaci pred dvorano Golovec. Zato je bilo tudi zanimanje toliko večje, saj je bilo na prodaj 911 vozil, prodalo pa se jih je kar 57, torej v povprečju vsak šestnajsti.

tip avtomobila	letnik	cena	letnik	cena
Yugo 60 koral	88	4.200	89	4.600
Lada Samara 1300	87	4.100	90	6.700
Škoda Favorit	90	7.800	93	12.000
Fiat Regatta 100 S	86	5.600	87	6.900
Fiat Uno 60 S	86	6.750	87	7.800
Renault 5 Campus	90	8.900	91	9.800
Renault 18 TLJ	84	4.700	85	4.900
Volkswagen Golf GTD	87	9.700	91	19.800
Volkswagen Passat GL	93	27.800	94	28.200
Opel Kadett 1,3 S	89	10.600	–	–
Alfa Romeo 33	86	8.600	91	14.800
Hyundai Pony GLS	90	9.900	91	13.000
Toyota Corola	87	8.600	88	10.000
Citroen Visa 11 RE	81	2.100	86	4.000
Audi 80 diesel	87	12.700	88	13.200
BMW 320 i	90	30.000	91	34.000
Mercedes 250 E	83	10.500	87	12.800

Cene vozil so v nemških markah in so le okvirne.

PŠ

SUZUKI
ANDY AVTOSHOP d.o.o.
TRGOVINA – SERVIS – REZ. DELI
Tel. & fax: 063/743-389
C. Kozjanskega odreda 18, 63230 ŠENTJUR PRI CELJU
IZJEMNO UGODNI KREDITI – STARO ZA NOVO
STARO ZA STARO – LEASING
PRODAJA NOVIH VOZIL
SWIFT 10 GL cena za gotov. 18.228 DEM
kredit – polog 5.756.– obrok 48 × 374 DEM
SWIFT 1.3 GL cena za gotov. 19.804 DEM
kredit – polog 6.253.– obrok 48 × 402 DEM
SAMURAJ LX cena za gotov. 24.643 DEM
kredit – polog 7.778.– obrok 48 × 513 DEM
VITARA VX cena za gotov. 34.568 DEM
kredit – polog 10.916.– obrok 48 × 719 DEM
RABLJENA VOZILA
VITARA VX leto izd. 1990 19.950 DEM
SAMURAJ VX-HD leto izd. 1987 10.850 DEM
kredit polog 5.900.– obrok 48 × 172 DEM
MAZDA 323 1.6 leto izd. 1990 14.895 DEM
kredit polog 8.926.– obrok 48 × 230 DEM
LADA SAMARA 1.5 leto izd. 1990 6.350 DEM
kredit polog 3.930.– obrok 48 × 86 DEM
OPEL REKORD 2.3 D leto izd. 1984 7.480 DEM
kredit polog 4.500.– obrok 48 × 115 DEM
DELOVNI ČAS: OD 7. DO 11. IN OD 12. DO 16.
SOBOTA od 8. do 12. ure

Očitna (produkcijska) kriza na Japonskem in v Evropi

Kriza, v kateri sta se lani znašli predvsem evropska in japonska avtomobilska industrija, je očitna tudi ob pregledu podatkov o lanski proizvodnji vozil. Tako so lani na Japonskem izdelali 8,4 milijona vozil ali približno 7,5 odstotka manj kot leta 1992. V ZDA so se očitno izkopali iz večletnega zastoja, kajti naredili so 5,9 milijona vozil ali za dobrih šest odstotkov več kot leto prej. V Nemčiji je s tekočih trakov pripeljalo 3,7 milijona vozil (predlani 4,8 milijona). Posel z avtomobili je bil ugodnejši tudi v Južni Koreji, kajti tam so izdelali 1,5 milijona vozil (leta 1992 pa 1,3 milijona). Dobro je šlo tudi britanski, kanadski in brazilski avtomobilski industriji, kajti vsepovsod so opazili povečanje, le Italija je zabeležila očiten padec. Lani se jim je posrečilo narediti vsega skupaj 1,1 milijona vozil, medtem ko so predlani poslali na trg kar 1,4 milijona vozil. Morda bo letos drugače.

FIAT
preseneča
...ali zakaj se splača kupiti Fiat Uno in Fiat Tipo med 10. aprilom in 10. majem?
Odgovor je preprost: vsi, ki boste v tem času kupili Fiat Uno 1.0 i.e. 5V S ali Fiat Tipo 1.4 i.e. 5V S, boste sodelovali v nagradnem žrebanju. Med kupci bomo izžrebali 4 srečneže, ki bodo dobili denar za avto nazaj. In ne pozabite: igra velja le v mreži uradnih prodajalcev FIAT!

AUTO MAKAR
ekskluzivni uvoznik Fiat za Slovenijo
AVTOCELJE Celje - Ljubljanska 11 tel. 063 26 139
STEPANČIČ Škofja vas - Zadobrova 69 tel. 063 461 150
FIAT
temperamentna tehnologija

Prej v ŠEMPETRU
zdaj v ARJI VASI 10
(100 m od petrovškega križišča)
VULKANIZACIJA
ŠTEFANČIČ
telefon: 707-051
Ponudba za osebna in tovorna vozila, traktorje in delovne stroje:
– premontaža
– centriranje
– prodaja domačih in uvoženih pnevmatik ter brezplačna montaža le-teh
– obnavljanje pnevmatik
– prodaja aluminijastih platišč za osebna in terenska vozila
Odprto: 8. do 12., 14. do 18. ure sob.: 8. do 12. ure

OLDY
OLDY d.o.o.
Polzela 38, Polzela,
tel. in fax: 063/721-052
NOVO PRI OLDY-ju
SUZUKI
cena do reg.
SWIFT 1,0 GL HB že od 18.228 DEM
SWIFT 1,3 GL SEDAN že od 22.460 DEM
SAMURAI LX že od 24.643 DEM
VITARA LX že od 34.568 DEM
VITARA 5 že od 40.854 DEM
NUDIMO UGODNE KREDITNE POGOJE.
PRI GOTOVINSKEM PLAČILU 5% POPUST.
KREDITI Z DEVIZNO KLAVZULO ZA DOBO 1–4 LET z 10% do 11,5% LETNO OBRESTNO MERO in 30% POLOGOM
MOŽNOST NAKUPA STARO ZA NOVO!

RADIO 95,1 CELJE

Temperatura raste

Vrsta prireditev ob 40 letnici Radia Celje

To, da letos na Radiu Celje praznujemo že 40 letnico delovanja, najbrž ni več novica, saj smo na tej strani in tudi drugače v programu o tem že veliko povedali. Zdaj pa se čisto zares približujejo prvi pomembnejši dogodki, ki bodo zaznamovali naš jubilej.

Prvi dogodek, ki je vsekakor vreden pozornosti, so prvi logotipi z jubilejnim znakom našega radia, ki jih je izdelal naš sijajni oblikovalec **Minja Bajagić**. Iz njih bomo naredili tudi značke, priponke, zastavice, obeske za ključe in še kaj, zato bodo tudi tisti poslušalci, ki nas že sprašujejo, ali bomo ob jubileju pripravili kakšen spominek, prišli na svoj račun.

Sicer pa bo prvi vrhunec ob koncu maja, ko bo Radio Celje dobil novo, sodobno, računalniško opremljeno redakcijo. Takrat bomo v Celju tudi gostitelji Skupščine združenja radijskih postaj Slovenije, na kateri se bomo dogovorili še o zadnjih podrobnostih za Festival radijskih postaj Slovenije, katerega prireditelj bo od 26. do 28. oktobra Radio Celje. Na festivalu se bodo tri dni ocenjevali najboljši izdelki vseh lokalnih in regionalnih radijskih postaj v Sloveniji. Gost slavnostnega odprtja te velike medijske prireditve bo predsednik države **Milan Kučan**, s katerim bomo tudi pripravili aktualen pogovor, ki ga bodo prenašale vse radijske postaje, članice 4. mreže, kar je postalo Združenje slovenskih lokalnih in regionalnih radijskih postaj.

Junija na Radiu Celje načrtujemo pripravo tako imenovanega meseca odprtih vrat našega radia, v katerem bomo na organiziran način občanom in šolskim ekskurzijam omogočili ogled naših studijev in redakcije, da bi naši zvesti poslušalci lahko tudi videli in ne samo slišali, kako se pripravlja naš radijski program.

25. junija bo že naš tradicionalni **Dan odprtega Radia Celje** na Glavnem trgu v Celju. Tudi letos bomo v središče Celja povabili številne narodnozabavne in zabavne glasbene skupine, humoriste, športnike, kulturnike ter druge zanimive ljudi s celjske in slovenske javne scene, seveda pa bomo povabili tudi celjskega župana in premierja z vladnim kabinetom.

V času Jesenskega obrtnega sejma, ki bo trajal od 9. do 18. septembra, načrtujemo v Muzeju novejše zgodovine odprtje razstave ob 40-letnici delovanja Radia Celje, ki naj bi bila ena od spremljajočih prireditev osrednjega celjskega sejma in bo poslušalcem Radia Celje na ogled do konca Festivala radijskih postaj Slovenije. Z razstavo bomo zajeli kronologijo delovanja Radia Celje kot druge najstarejše lokalne radijske postaje v Sloveniji od začetka do danes, razvoj radijske tehnike in tehnologije, posebne dogodke v njegovi zgodovini in delovanju (požar, poplava) in programske projekte (100 kmečkih žensk na morje, Dan odprtega radia, Sejmi, Izbira osebnosti leta, Dnevi komedije, Pust itn.), sodobne organizacijske modele, radijski menedžment in marketing.

V tednu, ko bomo praznovali 40. rojstni dan (19. septembra), bomo pripravili 24-urni program, razmišljamo pa tudi o veliki zabavno-glasbeni prireditvi. Takrat bomo imeli tudi tiskovno konferenco.

ROBERT GORJANC

OB RO-BU MIKRO-FONA

MENJAVA – Naše sejemske ekipe so ob vedno večji dinamiki prirejanja sejmov na Golovcu vse bolj zaposlene. Komaj se je končal sejem Avto in vzdrževanje, že se bo 28. aprila začel **1. mednarodni glasbeni sejem.** Naša medijska hiša NT&RC bo tudi tokrat močno zastopana. Agencija NT&RC je uradni nosilec PRESS službe in sejemskega radia, Radio Celje pa se bo ob svoji 40-letnici na sejmu še posebej predstavil.

PLESALKA – Novinarka Vesna Lejič se zelo navdušuje nad plesom, zato seveda s tega področja tudi pripravlja veliko prispevkov. Pred časom ste že lahko poslušali nedeljski intervju z direktorjem plesne šole Urška v Celju, pred kratkim pa je pripravila tudi prispevek pred tekmovanjem Evropa pleše v Celju. V službi jo slabši moški plesalci nagovarjajo, da bi pripravila osvežitveni plesni tečaj.

JUBILEJNI AVIZO – Na našem radiu lahko že nekaj časa poslušate jubilejni avizo ob 40-letnici Radia Celje, priredbo pesmi Od Celja do Žalca v jazz izvedbi, ki jo je aranžiral naš glasbeni urednik Stane Špegel. To pa seveda ne bo edini jubilejni samoidentifikacijski spot.

GLASBENE ŽELJE – Očitno se je ta programska novost na Radiu Celje, ki je nastala bolj po sili zaradi prenehanja pravic brezplačnega prevzemanja informativnih oddaj Radia Slovenija, dobro prijela. Številni klici za glasbene želje, če upoštevamo, da kakšnih posebnih pritožb nismo prejeli, kažejo, da je priljubljena melodija lahko vsaj tako privlačna kot nacionalna informacija.

METRO CELJE
ALPEKS
V BLAGOVNICI METRO
PORCELAN
IZ UVOZA
- jedilni servisi od 9.990,- do 14.390,-
- garniture za pecivo samo 994,-
- skodelice za črno kavo od 1.240,- do 2.160,-
- garnitura nerjaveče posode že za 6.998,-
- jedilni pribori od 2.866,- do 6.800,-
ALPEKS
V PRITLIČJU BLAGOVNICE METRO

IZBOR PROGRAMA RADIA CELJE

Četrtek, 21. aprila, 13.10

Izbira domače melodije tedna

Izbiri zabavne tuje oziroma domače melodije tedna (Jack pot) in melodiji »slovenskega podalpskega popa« (Podalpski biser), se je ob četrtkih po 13. uri pridružila še tretja, domača melodija tedna. Pet domačih skladb za izbiro najbolj priljubljene pripravlja naš redaktor za narodno-zabavno glasbo **Tone Vrabl**, izbrano domačo melodijo tedna pa lahko poslušate vsak dan ob 5.35, razen v nedeljo, ko je na sporedu pred Čestitkami in pozdravi ob 13.05.

Četrtek, 21. aprila, 16.10

Glasbeni express

Dinamična voditeljica **Maja Šumej** vam bo predstavila sveže informacije s svetovne in domače glasbene scene ob glasbeni opremi, ki jo je izbral **Stane Špegel.**

Petek, 22. aprila, 9.05

Gost Radia Celje: Andrej Strahovnik

V kontaktni oddaji bo svoje vtise s poti po Madagaskarju predstavil zdravnik Andrej Strahovnik, ki je doživel svojevrstno strokovno ekskurzijo in izkušnjo.

Nedelja, 24. aprila, 10.30

Nedeljski gost: dr. Ivan Stopar

Dr. Ivan Stopar je izjemen poznavalec gradov na Slovenskem, o čemer je napisal že veliko čudovitih knjig, pa tudi o drugi slovenski kulturni dediščini. Za svoje dosežke je pred kratkim prejel letošnje najvišje priznanje občine Celje Celjski zlati grb. Z dr. Stoparjem se je pogovarjala **Mateja Podjed.**

Sreda, 27. aprila, 9.05

Osebnost meseca

Spet bomo izbirali osebnost meseca in jo uvrstili med nominirance za osebnost leta, ki jo bomo v akciji Radia Celje in Novega tednika izbrali ob koncu leta.

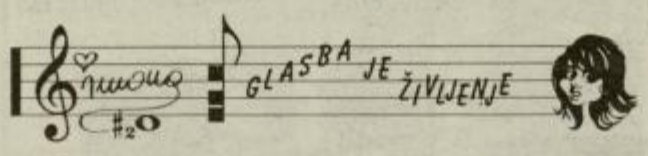

Janez Hočevar-Rifle

Je igralec, ni pa profesionalni operni pevec, čeprav je tudi zaradi njega operna predstava Netopir nenehno razprodana. Janez Hočevar-Rifle je človek, ki nas spravi v dobro voljo, pa če je dan še tako turoben.

Rifle zjutraj zelo nerad vstaja in jezi ga, da imamo snemanje Moped showa že ob osmih zjutraj. Njegovo astrološko znamenje je vodnar, poklic profesor, dejavnost pa teatrska.

Njegov najljubši pevec je Peterle, igralec Janša, žival pa tisti komar, ki ga zgreši.

Rifletov življenjski motto: veni, vidi, vici (če niso stari).

Nagradna igra Emone Merkur se je ta teden srečno končala za Marijo Marovšek iz Štor, ki bo preživljala poletje v lepi majici, če že ne v kakšnem obmorskem hotelu.

Dirigent Ljubljanske Opere Lovrenc Arnič nosi na zavihku svojega suknjiča priponko, na kateri piše: »I ja bih mnogo volio operu, da nema onog pjevanja.«

Vprašali smo ga, kaj misli s tem. »To, kar piše,« je odvrnil resno.

SIMONA H_2O

IQ + ♥ = ŠKODA
Volkswagen Group

Še je čas za nove glasove

V uredništvu Radia Celje smo prejeli že kar nekaj prijav kandidatov za voditeljsko delo na Radiu Celje. Natečaja za nove glasove še nismo zaključili, rok za prijavo je še 14 dni.

Kot smo zapisali že v prejšnji številki, najprej zbiramo pisne prijave. Želimo, da kandidati predstavijo svoj pogled na radijski medij in radijsko delo, navedejo izobrazbo, starost, kraj bivanja ter svoje morebitne dosedanje izkušnje v medijih. Nato bomo kandidate povabili na pogovor in jih glasovno preizkusili. Izbrani kandidati se bodo potem udeležili voditeljskega tečaja pod vodstvom strokovnjaka za usposabljanje voditeljev.

Kandidati naj prijave najkasneje do 6. maja pošljejo na naslov Radio Celje, Prešernova 19, 63000 Celje, s pripisom »Avdicija za voditelje«.

RADIJSKI SPORED
od 21. do 27. aprila

RADIO CELJE

Četrtek, 21. 4.: 5.00 Po domače v novo jutro, 5.30 Novice, 5.35 Domača melodija tedna, 6.00 Poročilo OKC Celje, 6.30 Poročilo OKC Maribor 6.45 Horoskop, 7.00 Poročila, 7.20 Tečajnica, 7.40 Pregled tiska, 8.05 Poročila, 8.15 Obvestila, 8.25 Poročilo OKC Celje, 8.45 Kam danes, 9.00 Predstavitev programa, 9.05 Pokličite in vprašajte, 10.00 Novice, 10.15 Minute za zdravje, 10.30 Mali O, 12.00 BBC novice, 13.00 Novice, 13.05 Začetek popoldanskega programa, napovednik 13.10 Izbira domače melodije tedna, 14.00 Jack pot, 15.30 Dogodki in odmevi (prenos RaSlo), 16.00 Podalpski biser (melodija tedna), 16.10 Glasbeni express, 17.00 Kronika, 17.30 Pika na i, 18.00 Rock blok (Aleš Uranjek), 19.00 Večerna poročila, 19.05 Deutsche Welle, 20.00 Zaključek programa

Petek, 22. 4.: 5.00 Po domače v novo jutro, 5.30 Novice, 5.35 Domača melodija tedna, 6.00 Poročilo OKC Celje, 6.30 Poročilo OKC Maribor, 6.45 Horoskop, 7.00 Poročila, 7.20 Tečajnica, 7.40 Pregled tiska, 8.05 Poročila, 8.15 Obvestila, 8.25 Poročilo OKC Celje, 8.45 Kam danes, 9.00 Predstavitev programa, 10.00 Novice, 10.15 Filmski sprehodi, 10.30 Petkove štengce, 12.00 BBC novice, 13.00 Novice, 13.05 Začetek popoldanskega programa, napovednik, 13.10 Glasbene želje, 14.00 Jack Pot, 15.00 Obvestila, 15.05 Šport ob koncu tedna, 15.30 Dogodki in odmevi (prenos RaSlo), 16.00 Podalpski biser (melodija tedna), 17.00 Kronika, 17.30 Celjski magazin (Nada Kumer), 19.00 Večerna poročila, 19.05 Deutsche Welle, 20.00 Zaključek programa

Sobota, 23. 4.: 5.00 Po domače v novo jutro, 5.30 Novice, 5.35 Domača melodija tedna, 6.00 Poročilo OKC Celje, 6.45 Horoskop, 7.00 Poročila, 7.20 Tečajnica, 7.40 Pregled tiska, 8.05 Poročila, 8.15 Obvestila, 8.45 Kam danes, 9.00 Predstavitev programa, 10.00 Novice, 10.15 Študentski servis, 12.00 BBC novice, 12.10 Teen val, 13.00 Novice, 13.05 Začetek popoldanskega programa, napovednik, 14.00 Jack pot, 14.05 Glasba je življenje, 15.00 Obvestila, 15.30 Dogodki in odmevi (prenos RaSlo), 16.00 Podalpski biser (melodija tedna), 16.05 Čestitke in pozdravi, 17.00 Kronika, 17.30 Vročih 20, 19.00 Večerni športno-zabavni program: 24.00 Zaključek programa.

Nedelja, 24. 4.: 8.00 Začetek programa, 8.05 Poročila, 8.30 Verska oddaja-Luč sveti v temi, 9.00 Horoskop, 10.00 Novice, 10.30 Nedeljski gost, 12.00 Time out za šport, 12.30 Iz domačih logov (Jure Krašovec), 13.00 Novice, 13.05 Domača melodija tedna, 13.10 Čestitke in pozdravi, 16.15 Nedeljsko športno popoldne, 18.30 Nadaljevanje čestitk in pozdravov, 20.00/21.00 Zaključek programa

Ponedeljek, 25. 4.: 5.00 Po domače v novo jutro, 5.30 Novice, 5.35 Domača melodija tedna, 6.00 Poročilo OKC Celje, 6.30 Poročilo OKC Maribor, 6.45 Horoskop, 7.00 Poročila, 7.20 Tečajnica, 7.40 Pregled tiska 8.05 Poročila, 8.15 Obvestila, 8.25 Poročilo OKC Celje, 8.45 Kam danes, 9.00 Predstavitev programa, 10.00 Novice, 10.30 Športno dopoldne, 11.30 Športni kviz, 12.00 BBC novice, 12.10 Tečajnica, 13.00 Novice, 13.05 Začetek popoldanskega programa, napovednik, 13.10 Glasbene želje, 14.00 Jack Pot, 15.00 Obvestila, 15.30 Dogodki in odmevi (prenos RaSlo), 16.00 Podalpski biser (melodija tedna), 17.00 Kronika, 17.30 Pika na i, 18.00 Podalpski pop, 19.00 Večerna poročila, 19.05 Deutsche Welle, 19.30 Večerni program, 20.00 Domača glasba: Vrtiljak polk in valčkov (Tone Vrabl), 22.00 Zaključek programa

Torek, 26. 4.: 5.00 Po domače v novo jutro, 5.30 Novice, 5.35 Domača melodija tedna, 6.00 Poročilo OKC Celje, 6.30 Poročilo OKC Maribor, 6.45 Horoskop, 7.00 Poročila, 7.20 Tečajnica, 7.40 Pregled tiska, 8.05 Poročila, 8.15 Obvestila, 8.25 Poročilo OKC Celje, 8.45 Kam danes, 9.00 Predstavitev programa, 10.00 Novice, 10.30 Lestvica 3, Tri, III. & AS, 12.00 BBC novice, 12.10 Tečajnica, 13.00 Novice, 13.05 Začetek popoldanskega programa, napovednik, 13.10 Domača glasba: melodija tedna, 14.00 Jack pot, 15.00 Obvestila, 15.30 Dogodki in odmevi (RaSlo), 16.00 Podalpski biser (melodija tedna), 17.00 Kronika, 17.30 Pika na i, 18.00 Zimzelene melodije, 19.00 Večerna poročila, 19.05 Deutsche Welle, 20.00 Zaključek programa

Sreda, 27. 4.: 5.00 Po domače v novo jutro, 5.30 Novice, 5.35 Domača melodija tedna, 6.00 Poročilo OKC Celje, 6.30 Poročilo OKC Maribor, 6.45 Horoskop, 7.00 Poročila, 7.25 Tečajnica, 7.40 Pregled tiska, 8.05 Poročila, 8.15 Obvestila, 8.25 Poročilo OKC Celje, 8.45 Kam danes, 9.00 Predstavitev programa, 10.00 Novice, 10.15 S knjižnega trga, 11.00 Glasbene novosti, 12.00 BBC novice, 12.10 Tečajnica, 13.00 Novice, 13.05 Začetek popoldanskega programa, napovednik, 13.10 Domača glasba: Podarite, izberite, 14.00 Jack Pot, 15.00 Obvestila, 15.30 Dogodki in odmevi (prenos RaSlo), 16.00 Podalpski biser (melodija tedna), 17.00 Kronika, osmrtnice, 17.30 Pika na i, 18.00 Pop loto, 19.00 Večerna poročila, 19.05 Deutsche Welle, 20.00 Brane Rončel na RC, 21.00 Zaključek sporeda, napovednik naslednjega dne.

Radio Celje oddaja od 5.00 do 20.00 v torek, četrtek in petek, ob ponedeljkih do 22.00, ob sredah do 21.00, ob sobotah do 24.00 ure, ob nedeljah pa od 8.00 do približno 18.00 ure, na UKV frekvencah 95,1, 95,9 in 100,3 MHz – stereo.

RADIO CELJE NT&RC
Glavni in odgovorni urednik: **Mitja Umnik**
Pomočnik odgovornega urednika: **Robert Gorjanc**
Uredništvo: **Nataša Gerkeš, Nada Kumer, Vesna Lejič, Mateja Podjed, Janez Vedenik in Tone Vrabl.**
Glasbeni urednik: **Stane Špegel.**
Vodja tehnike: **Bojan Pišek.**
Naslov uredništva: **Radio Celje, Prešernova 19, Celje.**
Telefon: **29-431**, Fax: **441-032**
Studio: **441-310, 441-510**

Kovači kujejo peto desetletje

V soboto, 16. aprila, je bila celo športna dvorana v Slovenj Gradcu premajhna, da bi sprejela vse, ki so hoteli v živo videti in slišati, kako igra »njihov« ansambel Štirje kovači. S koncertom je ansambel obeležil častitljiv jubilej – 40 let nepretrganega aktivnega igranja. Neumorni vodja Franc Šegovc, s plemenito koroško dušo, do zadnjega milimetra zapisan izročilu glasbe, je pripravil koncert, ki so ga dopolnili številni gostje: ansambla Beneški fantje (tudi oni igrajo 40 let) in Nagelj ter nekateri humoristi, ki so na mnogih nastopih spremljali to popularno skupino.

Nekaj dni pred slavnostnim koncertom, s katerim se je ansambel Štirje kovači uradno zapisal kot naš najstarejši aktivni ansambel, je bil naš gost vodja Franc Šegovc, z ženo Hermino je sodeloval v Vrtiljaku polk in valčkov. Še pred tem smo bili skupaj na 22. izletu 100 kmečkih žensk na morje, kjer so Štirje kovači igrali, kot da so stari dvajset, ne pa štirideset let. Tako je bilo v zadnjem času dovolj priložnosti, da smo pobliže spoznali skupino, ki ima med slovenskim poslušalstvom veliko iskrenih prijateljev, kot je iskrena njihova pesem, pa naj bo tista iz prvih let ali sedanja, najnovejša, pripravljena za jubilej.

Ob štiridesetletnici so izdali novo kaseto in CD ploščo z dvaindvajsetimi melodijami, med katerimi je dvanajst novih in deset starih uspešnic. Žal pa se ni izkazal založnik jubilejne kasete in CD, saj je izdal izdelka, ki po zunanjosti ne dokazujeta, da gre za jubilej trenutno najstarejšega slovenskega aktivnega domačega ansambla. Nerazumljivo, površno in neodpustljivo.

»Začeli smo pravzaprav že koncem leta 1953,« se spominja začetkov Franc Šegovc, ki je tudi edini v skupini vseh štirideset let. »Resneje smo se glasbe lotili leta 1954, leta 1955 pa smo že tri mesece vsako soboto in nedeljo igrali ob starem Velenjskem jezeru. Včasih sem napisal po tri skladbe na teden in smo se jih učili kar med vožnjo na vlaku, ko smo se peljali na nastop v Velenje. Pa golaž smo jedli. To je b'lo luštno!«

Z imenom in priimkom Franca Šegovca je danes podpisanih več kot 500 skladb, mnoge med njimi so skoraj ponarodele, ljudje jih radi poslušajo in pojejo ter radi igrajo mnogi drugi narodno-zabavni ansambli.

Od kod ime Štirje kovači?

V začetku smo bili vsi zaposleni v kovačiji, v tedanji Tovarni kos Fecro kot pravi kovači. In ker smo začeli štirje, smo bili Štirje kovači, česar kasneje, ko smo dodajali člane, nismo spreminjali.

Kmalu je prišlo do prvih snemanj.

Prvo javno radijsko oddajo smo imeli že 26. junija 1954 v Šentilju pri Turjaku pod Mislinjo. Takrat so nastopili tudi Beneški fantje. Poslušalci so naš nastop lepo sprejeli in to nam je bila spodbuda za naprej. Takrat so nastale viže, ki jih ima ansambel še danes v programu, kot Kam le čas beži, Rženova Tinka, Kovaška in druge. Prvi člani so ob meni bili Maks Klančnik, ki je igral do leta 1960, Tine Lakovšek (do leta 1984) in Tone Breznik, ki ga je po enem letu zamenjal Viktor Breznik (1991). Med večje uspehe štejemo nastop na Gospodarskem razstavišču v Ljubljani leta 1964, ko smo med šestimi ansambli osvojili prvo mesto. Do danes smo izdali 29 plošč in kaset, od tega tri v Nemčiji. Trikrat smo bili na 50 do 60-dnevni turneji po Kanadi in Ameriki, dvakrat na daljši turneji po Evropi. Koliko je bilo nastopov doma, žal, nihče ne ve. Na televiziji smo imeli preko dvajset samostojnih polurnih oddaj, veliko radijskih nastopov in še bi lahko naštevali.

Štirje kovači med svojim nastopom na letošnjem izletu 100 kmečkih žensk na morje.

Štirje kovači pred leti, ko je bil aktiven še Viktor Breznik (z baritonom), ki je z ansamblom vztrajal dolgih 37 let. Škoda, da ni zdržal do jubileja, pa čeprav je na njem v neuradnem delu tudi še uspešno zaigral. Sicer pa je Breznikov Bahač nekaj posebnega...

Štirje kovači so doslej imeli pet jubilejnih koncertov (ob 20., 25., 30., 35. in zdaj 40. obletnici), vsi pa so bili humanitarne narave. Denar s sobotnega koncerta so podarili Ivančici, dnevnovarstvenemu centru Slovenj Gradec, torej otrokom, obolelim za cerebralno paralizo. Tudi po tem so Štirje kovači nekaj posebnega!

Ko ste se pojavili, je že bil aktualen Avsenik...

Vedel sem, da ne moremo biti Avseniki. Začel sem komponirati in igrali smo izključno svoje skladbe ter uspeli. Naš zven je bil drugačen od gorenjskega in ljudje so ga sprejeli. Moja prva skladba je bila valček Pridi zvečer, za katerega je tekst napisal Tine Lakovšek.

Koliko harmonik ste zamenjali v štirih desetletjih.

Šest, na sedanjo pa igram že trideset let. Zanimivo je, da ima ta harmonika kljub starosti še vedno prvi meh, kar dokazuje, da je glede na število igranj in vaj vsekakor izredno kvaliteten. Menda je bilo takrat, torej pred tridesetimi leti, narejenih samo šestnajst takih harmonik.

V štiridesetih letih se je prav gotovo zamenjalo veliko glasbenikov...

Niti ne, vsega skupaj deset.

Tudi po jubilejnem koncertu za Francija Šegovca in njegove člane ni počitka, kajti pred njimi so novi nastopi. Tudi 28. aprila na Marjančinem večeru na 1. mednarodnem glasbenem sejmu v Celju, kjer bo Franc Šegovc dobil posebno priznanje organizatorja Zlate trobentico za življenjsko delo. In kako dolgo še Štirje kovači?

Pred letom, dvema, sem skupino pomladil z bratoma Srečkom in Jožetom Sedarjem ter Zdenkom Zdovcem. Tako sem združil mladost z izkušnjami, ki jih imamo jaz, žena (v ansamblu poje 22 let) ter Polde Krajnc (klarinet igra 30 let) in Viktor Vrhovnik (trobento igra 13 let). Pravijo, da se lepo sliši. In zakaj potem ne bi šli naprej? Meni bi bilo brez harmonike dolgčas. Želim si samo zdravja, kajti idej za nove viže je še veliko. Veste, to je kot izvir reke. Težko presahne...

TONE VRABL
Foto: EDI MASNEC

KLJUČAVNIČAR CELJE, p.o.
Celje

Objavlja za finančni sektor prosto delovno mesto

1. Vodja financ

Kandidat mora poleg z zakonom določenih pogojev izpolnjevati še sledeče pogoje:

- visoko ali višjo šolo ustrezne smeri
- znanje računalništva
- 3 leta delovnih izkušenj

Kandidate vabimo, da pošljejo pisne prijave z dokazili o izpolnjevanju pogojev v 8. dneh na naslov:

KLJUČAVNIČAR
CELJE p.o. Celje
Tovorna ul. 7
63000 CELJE

LI Savinja d.o.o.
Mariborska 116
Celje

objavlja prosto delovno mesto:

pripravnik strojnika kotla

Pogoji:
- IV. stopnja – kovinar ali električar, 2 leti delovnih izkušenj na področju energetike
- II. stopnja kovinske usmeritve, najmanj 5 let delovnih izkušenj na področju energetike
- delavec, ki je najmanj 5 let opravljal dela – kurjač kotla.

Kandidati naj se oglasijo na razgovor na gornji naslov.

GLASBENI EXPRESS

Ameriški country zvezdnik GARTH BROOKS je do sedaj prodal že več kot 40 mio plošč. Lani poleti je imel kar štiri svoje albume med prvimi desetimi na ameriški letvici najbolj prodajanih plošč, letos pa mu je uspelo osvojiti tudi Evropo. Večina njegovih nastopov na evropski turneji je razprodanih več tednov vnaprej, z ravno pravšnjo mešanico lastnosti družinskega očeta in »cowboy« zvezdnika, pa Garth zmeraj bolj postaja sex simbol devetdesetih.

Francoski LES NEGRESSES VERTES so si po smrti pevca Helnoa le opomogli. Že dober mesec v nekem hotelu na podeželju v bližini Pariza, pod vodstvom producenta Ruperta Hainea, snemajo material za veliko ploščo, ki naj bi izšla še pred poletjem. Takrat se bodo Les Negresses Vertes prvič po dveh letih spet pojavili na odrih.

»Kiss My Ass« je delovni naslov kompilacijske plošče, na kateri bodo nekateri trenutno največji zvezdniki rock glasbe priredili 14 skladb kultne heavy-metal skupine KISS (na sliki). Ideja vsekakor ni nova, samo lani je bilo posnetih pol ducata podobnih plošč, med katerimi velja še posebej omeniti album »Stone Free« s priredbami komadov Jimija Hendrixa. Med kar 42. resnimi kandidati za to kompilacijo, so uredniki v končni izbor uvrstili nemške Die Toten Hosen, japonsko super-zvezdnico Yoshiki, ameriške barve pa bodo zastopali Lenny Kravitz, Stevie Wonder, Alice In Chains, Soundgarden, Megadeath, Lemonheads, Dinosaouros Jr, Nine Inch Nai, Extreme, Antrax, Garth Brooks, Gin Blossoms in Mighty Mighty Bosstones.

GEORGEA MICHAELA je poizkus »ločitve« od založbe Sony stal že 2,5 mio angleških funtov. Toliko so do sedaj znašali stroški za sojenje, ki se vleče že od lanskega oktobra. Zadnja obravnava z zaslišanjem prič je bila prejšnji teden na londonskem visokem sodišču, cela zadeva pa bo epilog dobila konec maja.

Podobno kot vsi večji glasbeni časopisi tudi Melody Maker vsako leto izbira naj-izvajalce preteklega leta. Po izboru bralcev so za album lanskega leta proglasili »Siamese Dreams« ameriških Smashing Pumpkins, katerih nastop smo lahko lani septembra spremljali tudi na Novem rocku'93.

Žalski trash-metalci INTERCEPTOR so skupaj že dobri dve leti, lani pa jim je uspelo posneti in izdati tudi prvenec, kaseto z naslovom »The beginning«. Pevec Grega Čulk, kitarist Marjan Pader, bobnar Primož Štorman in basist Franjo Ažman trenutno precej nastopajo po slovenskih klubih, v kratkem pa se jim obeta tudi turneja z na novo formirano Pomarančo. Interceptor se bodo po daljšem času spet predstavili Celjanom, v soboto, 23. aprila, ko bodo s predskupino Poltergeist ropotali v Kljubu.

STANE ŠPEGEL

zavarovalnica triglav d.d.
OBMOČNA ENOTA CELJE

ZAVAROVALNICA TRIGLAV d.d.
Ljubljana
Območna enota Celje

objavlja
naslednja prosta delovna mesta:

1. **zavarovalni zastopnik za zastop Grobelno – Šentvid**
2. **zavarovalni zastopnik za zastop Bevče – Ponikva – Studence – Pirešica**
3. **zavarovalni zastopnik za zastop Tabor – Gomilsko – Grajska vas.**

Poleg splošnih morajo kandidati izpolnjevati še naslednje pogoje:
- da imajo srednješolsko izobrazbo (V. stopnja)
- najmanj eno leto delovnih izkušenj

Prednost imajo kandidati s stalnim prebivališčem na področju zastopa. Za vsa tri delovna mesta bomo delovno razmerje sklenili za določen čas enega leta s 3-mesečnim poskusnim delom.

Po poteku delovnega razmerja za določen čas bo možna tudi zaposlitev za nedoločen čas. Lastnoročno napisane prijave z dokazili o izpolnjevanju pogojev naj kandidati pošljejo v 8 dneh od dneva objave na naslov: Zavarovalnica Triglav d.d. Ljubljana, Območna enota Celje, Mariborska cesta 1, Celje.

Kandidate bomo o izbiri obvestili v 15 dneh od dneva izbire.

Miha udriha kot solist

Z Mihom Balažičem se poznava že več kot desetletje. Ne spomnim se, da bi bil kdaj pri miru, zdi se, kakor bi ga nekdo neprestano polnil z energijo.

Kličejo ga štajerski Prekmurec, saj živi blizu Ljutomera, na meji med Štajersko in Prekmurjem. Temu primerni so bili tudi njegovi dosedanji nastopi: sodeloval je predvsem s štajerskimi in prekmurskimi zabavnimi skupinami. Med temi je vsekakor potrebno omeniti ansambla Komet in Magnet, saj so že skoraj nepogrešljivi v radijskih programih, kadar gre za želje poslušalcev. Kdo ne pozna skladbic kot srečna, Julija, Oženil se bom, Pijmo ga, pijmo... Ker sem z njim in obema skupinama sodeloval tudi kot skladatelj, zelo dobro poznam Mihovo željo, da bi se podal na samostojno pot in pokazal, da je sposoben zapeti tudi drugače.

V ta namen sem zanj napisal kar precej pesmi, vendar se je Miha dolgo odločal, preden je dejal Magnetu končno slovo. Tik pred vojno, ko je še nastopal z Magnetom, je izšla njegova prva samostojna kaseta Poljubi me. V ta projekt je vložil ogromno truda in tudi precej denarja. Za mojo skladbo Rešimo svet je posnel videospot z vsemi znanimi slovenskimi izvajalci in tako ustvaril pogoje za vseslovenski hit, vendar je mrtvo poletje, ki je sledilo vojni tudi na področju glasbe, pustilo svoj pečat. Ljubljančani so kasneje po isti formuli posneli Svobodno sonce.

Kljub temu se Miha ni ustrašil. Kot solist je kasneje gostoval pri zdomcih v Avstraliji in Argentini, dal dokončno slovo Magnetu, kjer ga je zamenjal Oliver Antauer, in se ponovno lotil dela.

Čez pol leta je prišla na tržišče nova kaseta Mihe Balažiča z naslovom Nekdo mi krade sanje, kar je hkrati tudi naslov nosilne skladbe. S programom »nagovarja« predvsem diskotečno publiko, vsekakor pa na nastopih predstavi tudi svoje stare uspešnice, saj jih ljudje še vedno želijo slišati. Pravi, da je sedaj zadovoljen sam s sabo. Vse skladbe so posnete tudi v angleški verziji, saj se odpravlja na gostovanje v Švico. Na turneji, ki mu jo pripravljajo tuje agencije, ga bo verjetno spremljala skupina Spin iz Ljubljane. Če bo turneja uspešna, bo za nemško tržišče izšel tudi CD, na katerem naj bi pel delno v nemškem, delno v angleškem jeziku. Glede na njegove načrte lahko Mihu zaželim le vso srečo.

SLAVC L. KOVAČEVIČ

SLAVC-REPORT

ROPOTARNICA

Dunf, dunf, dunf...

Piše Aleš Jošt

In ko je zunaj kazalo, da je trda zima že mimo, so temperature odsmrkale zopet navzdol in april je v mestih dobil sivo brado, na podeželju pa se zna ta kujavi mesec prav lepo okrasiti s svežim zelenilom in travniškimi cvetkami, da je človeku kar nekam bolj milo pri srcu.

Medtem ko poročevalci iz sveta zabave nimajo trenutno nobenih težav s tem, kaj bodo poročali, saj je sezona lova odprta, pa se tudi njihovi kolegi, ki preštevajo mrtve z nemirnih področij sveta davijo v ekskluzivnih in frapantnih vesteh o pokolih, posilstvih in mučenjih nedolžnih črnih in belih. Masaker na svetovni šahovnici je postal naš vsakdanjik, medtem ko obedujemo, z levim ušesom prisluškujoč radijskim številkam, ki so za nas vendarle samo številke. Kakšne ustrezne zaščite pred medijskim dežjem seveda še nismo izumili, če odmislimo prvinski pobeg v divjino, kjer pa ponavadi nismo sposobni preživeti več kot nekaj dni, ne da bi nas iz zasede, v kakšni planinski postojanki ali gostilni na primer, kjer bi se hoteli vendarle malo pogreti in okrepiti, zasul snop televizijskih žarkov. Nekateri komentatorski japiji, ki si pač domišljajo, da so sposobni napovedati kaj nas čaka v prihodnosti, si upajo celo zatrjevati, da se bodo stvari pač rapidno slabšale in potem si lahko vsak sam predstavlja kako dolgo bomo lahko še vse to požirali. Saj je res človek presenetljivo trpežna žival, ki je konec koncev pripravljena prenesti marsikaj, toda ali je res prihodnost sveta v stalnem preizkušanju človekove sposobnosti, da si reši lastno rit, vse drugo pa mu je potem ekstravuršt.

Vem, da že nestrpno pričakujete poročilo o novitetah in najbolj nestrpnim moram priznati, da jih ne razumem ravno najbolj, zato si naj, medtem ko jaz razstavljam tale plastični globus, svojo radovednost napasejo ob sosednjih sestavkih, še posebej bi jim priporočal tisti slavc report, kjer bodo videli, da nedvomno obstaja še kaj bolj krepastega od tazadnjega guzobrisa. Instant nalitki so tako že lep čas temu časopisu v okras, pa naj si gre pri tem za gledališko televizijske pavšale iz centra ali pa kulinarične krvave trodejanke, tako da se mi včasih zdi, da imam pri svojih vakcinacijskih naporih pogostokrat pretopo iglo in ni ga hujšega kot to. Pač, še bi se našlo kaj bolj bolečega, vendar potem tu zraven ne bi pasala goveja bržola ali po čem je že pivo v nočnih zabaviščih za mladino, da sploh ne razmišljamo o maturantski parfumeriji za eno noč in kar pozabimo da bo kdaj spet kot nekoč.

Vidite in potem se lahko samo še dodatno čudite, kako si lahko privoščim vedno znova valjati se v tej nemarni mlaki, čofotajoč svinjati po okolici, kot da se to mene sploh ne tiče, pa vendar zlobno runkajoč: »Ibrica Jusić je svojo zlato žilo staknil že na kamnitih štengah dubrovniških, pa tako radi bi ga imeli, če bi nas vsaj malo maral!«, koreologi pa u luft, zakaj nas ne pusti na miru, nakar tudi moja domišljija odpove, kaj vse bodo o meni napacali. Še pravi tudi danes nič pametnega. Izmislite si že nekaj, kar ne bo tako prekleto podobno tem kupoprodajnim medčloveškim zablodam. Pa zdravje čuvajte!

TRSAT d.o.o.

Zagorje 31, 63261 Lesično,
telefon (063) 785-216, 781-120

Če ste kreativni in ambiciozni, lahko svoje znanje in sposobnosti uveljavite in dokažete v razvijajočem se podjetju z optimistično strategijo. Pridružite se nam tudi vi.

Iščemo:

1. poslovodjo trgovine

Pogoji: – diplomiran inženir kmetijstva ali druga ustrezna izobrazba

2. šoferja gozdarskega kamiona

Pogoji: izpit C in E kategorije ter praksa s hiap dvigali

3. kuharico

Pogoji:
– poklicna šola oziroma kuharski tehnik
– sposobnost samostojnega kuhanja ter samostojno vodenje gostišča

Vloge z dokazili pošljite v 8 dneh na gornji naslov.

Za podrobnejše informacije pa nas lahko tudi pokličete po telefonu.

Pop loto

Pravilen vrstni red skladb je napovedala Anita Gorjup iz Škofje vasi in si s tem prislužila nagrado, vredno 9000 SIT. Nagrada, ki jo podarja sponzor oddaje Pop loto, trgovina ORIS MASH, je zdaj vredna 3000 SIT. Za skladbe, ki jih je izbrala naša nagrajenka, lahko glasujete v sredo, 27. aprila. Kupone pošljite na dopisnicah na naslov: Radio Celje, Prešernova 19, Celje.

ORIS d.o.o. MASH
Prodajalna »ORIS«
Spodnji grad (Zidanškova)

POKROVITELJ LESTVICE
TRGOVSKO PODJETJE **TEKO** CELJE GUBČEVA 1

20 vročih RADIA CELJE

TUJA LESTVICA:

1. WITHOUT YOU - MARIAH CAREY	(6)
2. NOTHING 'BOUT ME - STING	(5)
3. DOOP - DOOP	(2)
4. IT'S ALRIGHT - EAST 17	(7)
5. BABE - TAKE THAT	(4)
6. BECOUSE OF LOVE - JANET JACKSON	(1)
7. REINAISSANCE - M-PEPOLE	(4)
8. DO YOU LOVE ME? - NICK CAVE	(3)
9. VIOLENTLY HAPPY - BJORK	(2)
10. HOT LOVE NOW! - THE WONDER STUFF	(1)

DOMAČA LESTVICA:

1. ZVEZDE GORIJO - DOMINIK KOZARIČ	(9)
2. ŠA-LA-LA - ČUKI	(3)
3. EMANUELLE - MAGNIFICO	(5)
4. ČE SI BREZPOSELN - ORLEK	(3)
5. BODI VETER - DARJA ŠVAJGER	(6)
6. TAK JE TA SVET - 1-X BAND	(5)
7. BREZDOMCI - CALIFORNIA	(1)
8. SLOVENSKE NOČI - AGROPOP	(4)
9. TO BO TISTI DAN - IRENA VRČKOVNIK	(2)
10. PUSTI SANJE MI - POP DESIGN	(1)

Predloga za tujo lestvico:

STREETS OF PHILADELPHIA - BRUCE SPRINGSTEEN
BREATHE AGAIN - TONI BRAXTON

Predloga za domačo lestvico:

DAJ NASMEH MI NAZAJ - PANDA
ČEŠNJEV CVET - ROŽLETOVE SANJE

Nagrajenca: Franci Žumer, Vodnikova 14, Celje
Ana Čebular, Zadrže 17, Šmarje pri Jelšah

Nagrajenca dvigneta plošče v prodajalni **Melodija** v Cankarjevi ulici v Celju

KUPON

Tuja lestvica: _____

Izvajalec: _____

Domača lestvica: _____

Izvajalec: _____

Ime in priimek: _____

Naslov: _____

VRTILJAK polk in valčkov

Narodno - zabavne melodije:

1. LJUBEZNI SI VSAK ŽELI - ŠALEŠKI FANTJE	(9)
2. GREVA NA KAVICO - DAN IN NOČ	(4)
3. S PESMIJO PO SLOVENIJI - AVSENIK	(9)
4. LECTOVO SRCE - ANS. FRANCA MIHELIČA	(3)
5. MOJ ŠOPEK - ŠTIRJE KOVAČI	(2)
6. PRAV VSAKA POMLAD - ANS. MIRO KLINC	(4)
7. NAJBOLJ ME BOLI - ALFI NIPIČ	(1)
8. OSTANI Z NAMI MUZIKANT - ANS. FRANCA ZEMETA	(3)
9. KO SRCE SPREGOVORI - STOPAR	(2)
10. NA ZDRAVJE ATEJU - TRIO STANKA FAJSA	(1)

Predlogi za lestvico:

S HARMONIKO NA VAS - ANS. FRANCA FLERETA
HLADEN TUŠ - ROM POM POM

Nagrajenca: Edita Fidler, Ivenca 12, Vojnik
David Stoja, Hanjsko 6, Pristava

Nagrajenca dvigneta kaseto na oglasnem oddelku Radia Celje

KUPON

Vrtiljak polk in valčkov: _____

Izvajalec: _____

Ime in priimek: _____

Naslov: _____

LOTO

GLASOVALNI KUPON

1. NAJSTNICA - BORDEL	
2. RIGHT HERE - SWV	
3. JUNGLE - MILADOJKA YOUNEED	
4. GOT TO GET IT - CULTURE BEAT	
5. PLEASANTLY BLUE - 4 NON BLONDES	

VAŠIH 5 PREDLOGOV

1. _____
2. _____
3. _____
4. _____
5. _____

Ime: _____

Naslov: _____

Glava

»Princip je isti, sve su ostalo nianse...« je zapisal Đole B., ko je njegov »strašni petelin« skakal na vse mogoče v vasi; celo goske in purane je obdelal...

Najbrž je petelina kdaj kaj opozorilo, da bi se bilo dobro brzdati, pa nasvetov in občutkov ni upošteval. Sicer pa: zanj se je navsezadnje vse dobro končalo, saj je srečno dočakal starost...

V bistvu je tako tudi z ljudmi. Obstajajo stvari, ki jih človek ne bi storil, če mu ne bi vsi okoli njega kar naprej dopovedovali, da so prepovedane. Ko imaš vsega skupaj dovolj, enostavno greš, in tisto, česar sicer ne bi storil, narediš ravno iz principa. Potem pa vidiš...

In zato so izkušnje toliko vredne. Zato se jih ne da zamenjati za nič.

Še nasvet: Če ni nujno potrebno, nikoli ne skočite iz letala! Lahko vam namreč odpade rezerva!!!

NINA M.

Piše: Tina H., 17 let

Četrtek

Vse teče bolj ali manj po ustaljenem voznem redu. Bliža se konec tedna, pravzaprav samo še jutri in potem... vikend. Toda ta »jutri« je potrebno zdržati, kar je dokaj težko, če v četrtek vstaneš z levo nogo oz. te prebudi kakšno čvekanje starih mam ter vriskanje frocov pod balkonom.

In potem je tukaj še toplo vreme, sonce, pomlad, h kateri vsekakor sodi tudi spomladanska utrujenost, na katero moja fizični in duhovni aparat nista imuna.

Na današnjem voznem redu se je kar naenkrat pokazala nova, žal neizbežna postaja. Zazvonil je telefon in ko sem dvignila, me je začel zezati en tipček. »Presneti humorist, kje si v dveh letih, kolikor je minilo, odkar smo skupaj uživali na angleški obali, ravno danes ujagal mene?«. Pustimo podrobnosti; še sama nisem vedela, ali naj se tipčku smejem ali naj ga objokujem. Ljubljanski frajerček je namreč uvidel, da sem lahko tudi jaz kdaj pa kdaj slabe volje...

Petek

Sanje so morale biti nekaj prijetnega, saj sem se v pozitivnem razpoloženju tudi prebudila. Tudi danes se mi je po »možganih« motal včerajšnji »Chat On The Phone«, tako da je tudi popoldanski del dneva minil v skladu s tem. Tudi prijetne misli je potrebno odgnati in se prepustiti kakšnemu delu...takšnemu, ki se ga lotiš zato, ker sam hočeš.

Danes sem preživela izjemno O.K. večer v družbi nekaj starejše kolegice. Resnično je bilo v redu, česar pa ne bi mogla trditi, če bi se primerjala s tistimi, ki so bili mladi pred desetimi leti. Ugotovitve: današnja mladina je neuporniška, preveč pasivna, poslušna, ubogljiva...kot kakšni polizani psički smo, ki se drže matere in podrejajo vsemu. Otroci teme, ki mogoče nikoli ne bomo ugledali belega dne.

Sobota

To je dan, namenjen meni. Do kosila sem sicer še imela obveznosti, nato pa so se odprla vrata v moj svet. Najprej so bili na vrsti časopisi, potem sem pogledala, kaj se dogaja na TV kanalih, vse skupaj pa se je končalo pri MTV. Potem sem si po dolgem času zavrtela CD s klasiko. Tudi to včasih prija.

Kot ponavadi sem se tudi danes lotila pisanja pisem.

Dan se je prevesil v večer. Z masko na faci sem ležala, uživala, se sprostila... Zanimivo, da v tem primeru pozabiš na vonj, ki spominja na polne smetnjake pred našimi bloki...

Nedelja

Ime »nedelja« ni niti slučajno pravšnje, še najmanj pa za nas, šolarje. Mislim, da bi bilo dobro, če bi se parlamentarci v svojih dolgih delovnih zasedanjih v bližnji prihodnosti lotili tudi glasovanja, ali naj nedelja ostane nedelja ali postane kaj drugega. Pustimo politiko in se raje lotimo sedmega dne v tednu. To sem tudi storila ter ga, bolj ali manj klasično, tudi preživela.

Ponedeljek

Nič posebnega.

Torek

V takšnem dnevu, kot je bil danes, človek kar zajadra v druge vode. V svojih vodah sem se ubadala s problemom monotonosti našega mesta. Kam naj se človek sploh da? Najbolje bi bilo, če bi se lahko zaprl v škatlo ter se kot paket poslal, kamor bi želel.

Jaz danes nisem mogla postati paket in edina možnost, ki sem jo tudi izkoristila, je bila, da sem sedla, vzela v roke album ter z mislimi bila tam, kjer za monotonost še slišali niso. Pa ne zato, ker ne znajo slovensko, kjer je vedno vse polno ljudi, kjer lahko zjutraj opazuješ poslovneže-kolesarje, ki poleg tega, da poskrbijo za to, da jim ne piha v hlačnice ter ne odpihne kravate, skrbe tudi za svoje zdravje. Na obraz si namreč nataknejo »maske« s filtri za čiščenje zraka in seveda imam v takšnih mestih dosti dela tudi sama (beri: shopping).

Skratka: kot vedno so bile tudi danes slike tista stvar, ki me je pobrala s tal in me od njih za nekaj časa tudi oddaljila.p Tokrat sem letela, svobodnih misli kakor ptica!.

Vrata mojega sveta se počasi zapirajo. Lahko noč!

Z NT&RC v Gardaland

Tisti, ki bodo z nami in z agencijo Dober dan potovali v Gardaland 23. aprila, so med drugim tudi Lidija Gajšek, Ravno 8, Dobje pri Planini; Izidor Slapšak, Doblatina 3, Laško, in Karolina Hrvatič, Titova 114, Senovo. Lepo se imejte!

AGENCIJA DOBER DAN IZ ŠEMPETRA
in NT & RC
vas vabijo na izlet
v
GARDALAND
Ime in priimek: .....
Naslov: .....
Starost: .....
žrebanje vsako soboto v Teen-valu na RC

Dragi Hubert!

Prebrala sem tvoje pismo in priznati moram, da me je globoko očaralo. Moje ime je Darka in po tvojem pismu sodeč sva si zelo podobna. Tudi jaz pogrešam prijatelje ki bi me bili vredni, kot ti imam rinko v nosu (in tri v levem uhlju), za predjed pa raje kot deteljo jem travo. Ker pa trava, ki raste pri nas, ne ustreza mojemu prefinjenemu okusu, jo gospodar posebej zame uvaža iz države, v kateri je gojenje te kulturne rastline izredno číslano in razvito.

Že odkar vem zase, mi vsi, ki me poznajo, pravijo, da sem zelo optimistična krava. Rada se tudi smejem in poslušam dobro glasbo – predvsem človeški rap, ki se mi zdi še najbolj podoben našemu mukanju. In še moja najljubša knjiga: Živalska farma.

Mislim, da sem o sebi povedala dovolj; strah me je, da morda celo preveč. Veš, sicer sem zelo zaprta krava in tvoje pismo sem resnično takoj začutila, kar je tudi glavni razlog, da se takole odpiram.

Ce s svojo željo pretirano ne oviram tvojih dnevnih opravil in življenja, ki si ga navajen, te prosim, če bi mi lahko odpisal. Dala bi ti zasebni naslov svoje vile, vendar je naš poštar za božič končal na gospodarjevi mizi, zaradi česar je PTT služba v naši vasi trenutno motena.

Upam, da ti ni preveč neprijetno in bom v bližnji prihodnosti lahko prebrala tvoj odgovor. Veselim se že!

Z odličnim spoštovanjem,
DARKA VON AVARK

zapojmo... pa zapojmo...

Smells Like Teen Spirit

(Nirvana)

Load up on guns
Bring your firends
It's fun
To lose and to pretend
She's overborne
And self assured oh no
I know a dirty world

Hello hello hello how low
Hello hello hello how low
Hello hello hello how low
With the lights out
It's less dangerous
Here we are now
Entertain us how to be
Stupid and contagious
Here we are now, entertain us
A mulatto an albino
A mosquito my libido yay yay yay

I'm worse at what
I do best
And for this gift I feel blessed
Our little group has always been and
Alway will untill the end

And I forget just why I taste
Oh yeah, I guess it makes me smile
I found it hard, it was hard to find
Oh well, whatever, nevermind

Hello hello hello how low
Hello hello hello how low
Hello hello hello how low
Hello hello hello
With the lights out
It's less dangerous
Here we are now
Entertain us how to be
Stupid and contagious
Here we are now entratain us

A mulatto an albino
A mosyuito my libido, yay
With the lights out
With the lights out

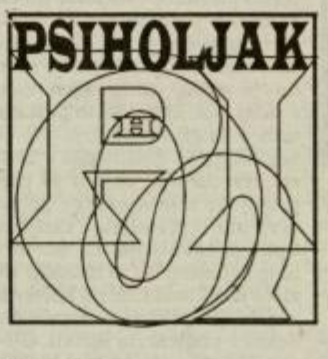

Nina!

Bom kar začela s težavicami. Stara sem petnajst let in na videz mi nič ne manjka. Imam dovolj denarja, stanujemo v vili, svobode imam toliko, kot si je želim. Manjka mi nekaj drugega. Manjka mi ljubezni. Sem posvojenka, povrhu iz razvezane družine. Živim z mamo, oče pa živi 135 km iz mojega kraja in včasih ga močno pogrešam. Pred časom sva se z mamo sprli in sem bila pri očetu. Sicer pa imata oče in mati še enega otroka, njunega pravega, to je moja polsestra. Z njo sem se dobro razumela, dokler nisem odšla v internat. Sedaj so se odnosi med nama močno skrhali. Pogosto me toži staršem, pove za vse moje »skrivne« izhode, celo za fanta, s katerim trenutno hodim, je povedala. Pred časom sva se z mamo hudo sprli in prepir se je končal s tepežem, zaradi česar so najini odnosi sedaj še dodatno zrahljani. Včasih me zaklene v sobo, včasih prepove izhode. Prej, ko smo živeli skupaj, je bilo bolje. Sedaj se počutim izgubljeno, nikjer nimam nikogar, na kogar bi se lahko naslonila ali poiskala razumevanje in pomoč. Sicer imam res fanta, ki me razume in včasih grem kam celo z njim in njegovimi starši. Vendar to ni dovolj. Rada bi ljubezen staršev, ki jo močno pogrešam.

OBUPANA NINA

Draga Nina!

Veš, mogoče zveni kruto, ampak – ljubezni ni mogoče izsiliti. Res je, da naj bi ta svet teoretično temeljil na ljubezni (predvsem med otrokom in starši), vendar včasih žal ni tako.

To je žalostno; pa vendar resnično dejstvo, s katerim se je najbolje sprijazniti. Mogoče ti bo lažje, če boš na vse skupaj gledala iz drugega zornega kota. Na primer: usoda ti ni naklonila ljubezni staršev, zato pa imaš fanta, ki te ima rad. In v bistvu ti njegova družina nadomešča starše, kakršne si želiš ti.

In še nekaj. Si mogoče že razmišljala o tem, da te imata mama in oče vendarle rada, pa ti tega ne znata pokazati? Veš, če te ne bi marala, mama najbrž ne bi skrbela zate in vseeno bi ji bilo, če imaš fanta in kaj delaš ponoči sama zunaj...

Vsaka stvar ima dve plati in zelo verjetno tudi tvojima staršema ni vseeno zate. To, da do njiju ne čutiš ljubezni, pa ni stvar, na katero bi lahko vplivala.

Ob takšnih stvareh je težko kar koli svetovati. Mogoče bi bilo še najbolje, če kdaj tudi ti malo »popustiš«, včasih ponoči ne uideš in se poskusiš z mamo pogovoriti...

Kar pa se ljubezni tiče: tudi ti boš še prišla na svoje. Sprejemala jo boš in dajala. In najbrž se splača počakati na trenutke in ljudi, do katerih boš, ko boš čutila, čutila ljubezen resnično iz srca...

NINA M.

Oralni seks je stvar okusa!

Šin

Opravljali smo, s
so...nas.
Toda z nami še ni opr
ljeno.
Vi'l bi bek!
Uskoro!

JANI

Sentimentalnost – ta imenujemo čustvo, ki ga delimo.

(Graham Gree

TRGOVSKO PODJETJE
CENTER d.d. CELJE
VELIKA AKCIJA
PODRAVKE

ČOKOLINO 200G	148,30
KVIKI PECIVO PRESTICE 200G	103,70
KVIKI PECIVO RIBICE 200G	103,70
KVIKI GRIC 50G	32,80
GOVEJA KOCKA 132G	175,90
KOKOŠJA JUHA S TESTENINAMI 62G	55,10
GOVEJA JUHA S TESTENINAMI 65G	55,10
MAGGI ALPSKA JUHA 67G	86,60
MARMELADA MARELICA 870G	309,70
MARMELADA MEŠANA 890G	228,40
PARADIŽNIKOV KONCENTRAT TUBA 120G	81,40
ČAJ ŠIPEK 20/1	93,20
PONI NAPITKI 120G	30,20
LEDENI DESERTI 72G	40,70
PUDING ČOKOLADA 49G	44,10
PUDING VANILIJA 40G	44,10
NAPOLITANKE ZAVITEK 200G	97,20
NOUGAT KOCKE 200G	97,20
MOCCA KOCKE 200G	97,20
SADNE KOCKE 200G	97,20

Tradicija dobiga nakupa

nova prodajalna
v vašem mestu

STEFANEL

emona obala koper SHOP

IZKORISTITE PROMOCIJSKI POPUST
V ČASU OD 21. APRILA DO 30. APRILA

IGRAČE LEGO 10%

OBLAČILA STEFANEL 5%

Celje, Stanetova 11

CILKA LIPNIK

MOJA SLUŽBENA LETA!

9

»Šola ne premore nobene postelje. Poznam ženico, ki bi prodala posteljno mrežo. Če pod njo podstavita opeko, bo kar prijetno ležišče,« razloži nova kolegica Ivanka.

Šla sva iskat ženico, ki naj bi stanovala za šolo, a tole »za šolo« se je vleklo kar en kilometer.

Ženica, ki sem jo takrat videla prvič in zadnjič, je z veseljem prodala mrežo. Midva pa sva bila vesela, da nama ne bo treba ležati na tleh. Namesto opeke je Marko napravil lesene noge. Ležišče je zgledalo kot divan in bilo je imenitno, ker je bilo najino. Potrebovala sva še nočno omarico, zato sva s papirjem oblepila zaboj in ga postavila pokonci. Nanj sem položila prtiček, ki so mi ga podarili učenci iz Gančanov. Teža bremena se mi je odvalila od srca in kot ubita sem zaspala na novem ležišču.

Zjutraj se je že pričel pouk. Na hitro je bilo treba spoznati okolico, ker tako zahteva učni načrt; dobila sem namreč tretji razred. Za ostale predmete sem si lahko pomagala s pripravami iz minulega leta, marsikaj pa sem se naučila tudi od starejšega kolega Sudra, ki je pred poukom in tudi med njim rad zahajal v najino stanovanje. Tako sem zvedela za vso zgodovino Vrha nad Laškim, tudi vse tisto, česar v šoli nisem potrebovala. S tovarišem Sudrom sva si delila učilnico. Bil je zelo šaljiv in sposoben človek, a imel je hudo napako: rad je pil in zanemarjal pouk. Do mene je bil očetovsko dober. Od kmetov mi je preskrbel mleko, jajca, sadje in zelenjavo. Le učil ni rad.

Bližalo se je novo leto. Kje dobiti denar, da bi obdarili otroke? Predlagala sem, da bi se naučili igrico in z denarjem za vstopnino kupili darila za učence.

»Kdo bi režiral igro? Ti še ne veš, koliko dela je s tem!« me je svaril ravnatelj.

»Igro bi režiral moj mož. Pogovarjala sem se že z učenci. Zelo radi bi igrali.«

»Če hoče, naj, samo da bo speljal do konca,« je ravnatelj le privolil.

Učiteljica Ivanka je pomagala med prostovoljci izbrati učence, ki bi bili primerni za posamezne vloge v igri Uboga Ančka.

Učenci so sami poskrbeli za prepis vlog, moja skrb so bili kostumi. To ni bil mačji kašelj, saj si nismo mogli privoščiti, da bi si jih sposodili v gledališču. Iz najinih novih volnenih odej sva napravila ogrinjala za kralja in kraljico, za ubogo Ančko si je Ivanka nekje sposodila bel pajčolan, oblečena pa je bila kar v mojo dekliško plesno obleko, saj ji je bila za silo prav. Mnogo dela smo imeli s kostumi za zajčke, dekleta so se pri tem še posebej izkazala. Cvetje za Ančko sem naredila kar iz prešanega papirja, kakor me je v mladosti naučila mama.

Igralci so bili tako navdušeni nad mojim možem, da so pozabili, da sploh ni učitelj. Nekoč je učenko Zofko poslal k ravnatelju po klešče in kladivo, ker smo ju potrebovali pri prestavljanju kulis. Ravnatelju je dejala:

»Tovariš ravnatelj, on ta drug ravnatelj so naročili, če bi posodili klešče in kladivo!«

Ravnatelj je besno prišel k meni v stanovanje, rekoč:

»Od kdaj je tvoj mož ravnatelj na tej šoli? To si boš zapomnila. Z mesta spravi to mizo iz sobe, ker jo jaz rabim v pisarni.«

»Ne razumem! Kaj se je zgodilo? Kdo je dejal, da se moj mož obnaša kot ravnatelj?«

Ko mi je povedal, sem mu poskušala razložiti Zofkino dejanje in jo opravičiti, a ni pomagalo; dva fanta sta morala mizo takoj odnesti iz sobe. Ker je bil to edini topel prostor, kjer sem lahko pisala priprave, sem v sobo prestavila kuhinjsko mizo, z možem pa sva imela hudo uro. »Ne bodi preveč samozavesten! Saj vidiš, da je ljubosumen, ker se učenci sučejo okoli naju.«

»Sam si je kriv! Zakaj pa ni hotel sam režirati?«

V igri je nastopalo več kot štirinajst oseb. Prav ti otroci sami so napravili najboljšo reklamo za obisk predstave. Učilnica je bila nabito polna. Vstopnice je prodajal ravnatelj, očitno je že pozabil na spor. Predstava je uspela. Z možem sva bila zadovoljna, saj smo zaslužili toliko, da je vsak učenec šole dobil nekaj napolitank in bonbonov, igralci pa še čaj in sendviče.

Moje počutje se je iz dneva v dan slabšalo. Ginekolog mi je povedal, da bom imela dvojčke. Noči so minevale brez spanja. Mož mi je ponoči prebiral knjigo Črni tulipan, da bi laže prenašala popadke. K sreči sem imela pouk popoldan, da sem lahko nekoliko dalj časa ostala v postelji. Proti jutru so se bolečine nekoliko polegle.

Neko popoldne me je v razredu obiskal Suder.

»Kakšna pa si? Kaj misliš kar v razredu roditi?«

»Res me danes ves popoldan mučijo popadki, a rok imam šele čez dva meseca.«

»Beži, beži! Ti si vse pomešala in ne veš, kdaj boš rodila.«

»Nič nisem pomešala. Nisem bila prej s fantom.«

»Naj bo kakor koli. Zgledaš tako obupno, da moraš takoj v bolnico! Kar meni verjemi, ker imam izkušnje. Moje žena je dvakrat rodila. Počakaj! Marku bom sam naročil, naj pokliče rešilnega. Ti se pripravi za bolnico, bom že jaz otroke spravil iz šole.«

Še danes sem mu hvaležna, da me je tako energično spravil v bolnico. Imela sem prave popadke in zdravniki so jih komaj ustavili še za en mesec. Kljub temu sem mesec dni pred rokom rodila zdrava šest kilogramov težka sinova.

Takrat so bili za vse hudi časi, tudi za porodnice. Ker sem mesec dni prej ležala v bolnici, sem že dva meseca po porodu morala v razred. Vsak dan sem bila na smrt utrujena, komaj sem čakala na poletne počitnice, da bi se lahko bolj posvetila svojima otrokoma. Nekoč nas je obiskala ravnateljeva žena, da bi videla dvojčka. Začudila se je, ker v kuhinji ni bilo mize. Povedala sem ji, kaj se je zgodilo, in še isti dan sva dobila novo. Očitno smo se ji zasmilili, saj je videla, da živiva v pomanjkanju. Tudi njena šestčlanska družina se je težko prebijala iz meseca v mesec, ker je zaslužil samo mož.

Samo z mojo plačo se ni dalo več normalno živeti. Celih pet plač sem morala odšteti za najnujnejše otroško perilo, košaro in voziček. Mesa sploh ni bilo več na jedilniku, beljakovine sva jedla le v jajcih in mleku. Da bi nam kdo kakor koli pomagal, še pomisliti nisva mogla, pa tudi nad pomanjkanjem se nisem smela pritoževati, saj so mi doma dovolj branili poroko. Mož je začel iskati službo, čeprav še ni končal študija...

Rogatec

Na Vrhu nad Laškim je bil čist zrak. Otroka sta odlično napredovala, le denarja ni bilo, da bi še zase kaj kupila. Začela sem glasno stokati:

»Moram si kupiti novo obleko. Vse dekliške obleke so mi premajhne, ker sem se po porodu zredila. Vse šive na oblekah sem že spustila, da sem se do sedaj nekako pretolkla brez nove obleke. Obljubljajo, da nam bodo zboljšali plače, a tega menda ne bom dočakala.«

»Jaz moram kupiti slovarje. Jutri grem v Rogaško Slatino, kjer rabijo slavista, le stanovanja ni. Vsi privatniki se otepajo družine z otroki.«

»V privatnem stanovanju tako ne bi rada stanovala. Imava slabe izkušnje iz Gančanov.«

Marko je čez noč ostal v Rogaški Slatini. Bila sem v skrbeh. Brž ko je v vasi zalajal pes, sem že skočila k oknu, njega pa od nikoder. Minilo je jutro, nato poldan, njega pa od nikoder. Vsa preplašena sem se z otrokoma odpravila na sprehod, ko mi je končno prišel naproti ves nasmejan.

»Kaj si opravil dobrega, da si tako vesel?«

»Dobil sem službo in stanovanje v Rogatcu.«

»V Rogatcu? Mar se bova vsak dan vozila?«

»Ne oba, samo jaz. Ti si dobila službo v Rogatcu.«

To je bila grenka sreča. Vsa skrb za otroka bo padla name, saj moža pogosto ne bo doma.

moderni interieri

NOVO!

VSE BLAGO NA ČEKOVNI **BREZOBRESTNI KREDIT** S 30% POLOGOM IN 3 OBROKI

5% POPUSTA

PRI GOTOVINSKEM PLAČILU

VSE BLAGO NA KREDIT
1+5 (4,3% OBRESTI)
1+8 (10,9% OBRESTI)

ZA GOTOVINSKO PLAČILO NAM VEČINA DOMAČIH PROIZVAJALCEV ODOBRAVA POPUSTE

10-25%

KI JIH PRENAŠAMO NA KUPCA

NA POVEČANI PRODAJNI POVRŠINI VAM NUDIMO PESTRO IZBIRO BLAGA DOMAČE PROIZVODNJE IN IZ UVOZA

V PRODAJNI AKCIJI PA SMO VAM PRIPRAVILI PRESENEČENJE PRI UGODNIH CENAH NEKATERIH IZDELKOV

AC LEVEC
TRGOVINA Z AVTOMOBILI IN DELI

MERKUR KRANJ

TC Levec

POSEBNA PONUDBA SAMO V PETEK 22. IN SOBOTO 23.4.

SCOTT MOHAKA, gorsko kolo, z opremo	67.543,00 SIT
cev za zalivanje vrtov v kaseti, CLABER, dolžina 15m	3.098,80 SIT
cev za zalivanje vrtov s priključki CLABER art 9042, dolžina 30m	2.541,70 SIT
kabel PGP 3x1,5m2	43,10 SIT/m
kabel PPR 3x1,5m2	47,40 SIT/m
jedilni servis ARCOPAL, 19-delni	4.069,50 SIT
električna verižna žaga CORONA art. 205	16.301,20 SIT
zaščitna obleka FARMER	3.590,10 SIT
kozarci za vino RONSARD	337,90 SIT
kozarci za sok RONSARD	364,90 SIT

CENE VELJAJO SAMO 22. IN 23. APRILA!

Z Merkurjevo kartico zaupanja še najmanj 4% in največ 8% ceneje. Možnost več za ugoden nakup: plačilo na tri ali štiri čeke z odloženim plačilom ali nakup na potrošniško posojilo.

NAJVEČJA PRODAJALNA OBUTVE NA ŠTAJERSKEM VAS PRIČAKUJE V PRODAJNEM CENTRU LEVEC. PRIDITE IN SE PREPRIČAJTE. IZBIRALI BOSTE LAHKO MED VEČ KOT 20.000 PARI ČEVLJEV.

Ina: Črni ali modri. St.: 36-40
Sit 2250.-

Grande: Črni/bordo. St.: 40-46
Sit 4500.-

TURBO® Schuh
MODNO IN UGODNO

VIKEND UGODNIH NAKUPOV V PRODAJNEM CENTRU LEVEC

lesnina LGM

PRI NAKUPU KERAMIČNIH PLOŠČIC ZA GOTOVINO
5% POPUSTA

IN LEPILO ZA KERAMIČNE PLOŠČICE
ZASTONJ

PRI NAKUPU SANITARNE KERAMIKE, BOJLERJEV IN PIP ZA GOTOVINO
8% POPUSTA

KOPALNIŠKA OPREMA KOLPA ZA GOTOVINO
PO TOVARNIŠKIH CENAH

KOPALNIŠKE GARNITURE
LOTOS -samo **5.065,50** SIT
JULIJA - samo **6.732,00** SIT

POSEBNO UGODNA PONUDBA STENSKE IN TALNE PLASTIFICIRANE PLUTE

NAJVEČJEM PRODAJNEM CENTRU NA ŠTAJERSKEM

ZA VAS SMO PRIPRAVILI POSEBNO UGODNO PONUDBO KI VELJA SAMO V PETEK 22.4. IN SOBOTO 23.4.

KO BOMO POSLOVALI VES DAN - DO 19.00

Z VESELJEM VAS PRIČAKUJEMO!

LENA

V PRODAJNEM CENTRU LENA ZA VSAKOGAR PRIMERNA CENA!

PERSIL 3/1	999,80
POPCORN V FOLIJI	148,20
OLJE SONČNI CVET	
BISER 1/1	176,70
NAPOLITANKE KOESTLIN 1/1	334,50
VINA VINAKOPER	

KARTICA LENA -4%
DODATNEGA POPUSTA NA VREDNOST CELOTNEGA NAKUPA

PRI NAKUPU VEČJIH KOLIČIN OBČUTNO NIŽJE CENE

ŠTEVILNE DEGUSTACIJE

PRESENEČENJE PRI NAKUPU NAD 3.000 SIT

Nagradna križanka

AVTOR: ALEKSANDER SUJDOVIĆ	MOŽNOST POGLEDATI ŠE DRUGAM	PIJAČA SLABE KAKOVOSTI	PREBIVALEC MESINE	GRŠKA POKRAJINA	STVAR	STROJ ZA RAHLJANJE PREDIVA	ZIMSKO VOZILO	AVTOR	SPOJINE S KISIKOM	AMER. GENERAL (GEORGE SMITH)					
RAZVRSTITEV LJUDI V VRSTE					26					13					
ŽENSKA, KI RADA GOVORI															
POLNOST				18			1								
GORA NA AVSTRIJ. KOROŠKEM		31			ŽELEZOV KRŠEC / VELIKO REŠETO										
DEL NEMŠKIH PRIIMKOV				RADIJ / EGIPČ. BOG TOT			EDVARD		32						
NAŠA ŽE UMRLA IGRALKA (ALENKA)	23				17		KOSITER / DRHAL, SODRGA								
ŠKOFOV NAMESTNIK						2				SEVERO-ZAHOD / ETIOPSKO JEZERO		10	ZADNJICA	UDOR	BRIGA
EDEN	9		HOLMIJ / ALKALIJSKA KOVINA			OLGA KACJAN			GOROVJE V JUŽNI TURČIJI / BREST						28
NAPETOST MIŠIC				7		NAŠ SODOBNI PESNIK	8								
RISBA: MIRO KASTELIC	ANGL. PLOŠČIN. MERA	GR. BOG. NESREČE / FR. SKL. (EDOUARD)				NORVEŠ. KRALJ	POOBLAŠČENEC / ZOIS						24		
NIZEK ŽENSKI GLAS				SL. PARTIJ DELAVEC / BIBLIJ. OČAK			34						DECIBEL / SKUPEN VRH KRAKOV		
RUDNINA ZA GNOJILO				12					REKA TIMAVA KRAJŠE	MADŽ. POET (KAROLY) / OBROK POSOJILA	4			DALJŠE NOGAVICE	
PISEC VITTORINI			35		SREBRO	25		TOMAŽ TERČEK / KAJENJE			FR. PISATELJICA (GERMAINE)	OSKAR DEV / TELUR			
VODNI JAREK	21				DEJAVNOST FAKIRJEV				15				3		
DEKAGRAM		POSEBEN PRETEKLI ČAS	LJUBITELJICA / BALERINA (PIA)		27							11			
										19		EGIPČ. BOG KOT SOKOL / KRILO			14
20													LANTAN / POPULARNA GLASBA		
ROBERT ALTMAN	33			POPEVKAR SMOLAR	GLASB. COOPER / UNIČEV. ŽELEZA		5							22	POPEVKAR PLESTENJAK
GRŠ. MITOLOŠ. LETALEC						ERICH SEGAL	VPREŽNA IN JEZDNA ŽIVAL								6
UŽITNI SADEŽI				16		29	TRAVNIK OB VODI					30			
GEOLOŠKA DOBA							HRV. NOGOMETAŠ BOKŠIĆ								

PIVOVARNA LAŠKO

Nagradni razpis

1. nagrada 5.000 tolarjev
2. nagrada 3.000 tolarjev
in 3 nagrade po 1.000 tolarjev

Pri žrebanju bomo upoštevali pravilne rešitve le na dopisnicah, ki bodo na naslov NT&RC, Prešernova 19, 63000 Celje, z obveznim pripisom NAGRADNA KRIŽANKA, prispele do **ponedeljka, 25. aprila, do 9. ure** dopoldan. Ta teden je prispelo 811 rešitev.

Rešitev križanke

Vodoravno: ŠPORTNIK, ASKARIDA, HITIN, EŠ, IHAN, BOČ, SOVA, ELA, TP, STORM, KATALOG, OTOKAR, ATONON, STRDENEC, RAVS, EO, DNINA, ZAIMEK, VKLAD, AP, NIGERIJA, KT, NAV, IMENOVALNIK, UTE, JORIS, LAJA, CINEAST, MK, SEL, KNAP, TISKARSTVO, NARITA, GORSKO, ŠŽ, KOLO, LAVO, KIVI, CEH, ENERGIJA, RACAK, KR.

Misel: Previdnost življenje daljša, pogum pa krajša.

Izid žrebanja

1. nagrado 5.000 tolarjev prejme: Urša REŠ, Čopova 15, 63000 Celje.

2. nagrado 3.000 tolarjev prejme: Alenka TOVORNIK, Loke 12 a, 63225 Planina pri Sevnici.

3 nagrade po 1.000 tolarjev prejmejo: Iris RISTIĆ, Kersnikova 48, 63000 Celje; Igor JOST, Cesta Kozjanskega odreda 4, 63220 Štore in Marijan KUKEC, Trg celjskih knezov 7, 63000 Celje.

Nagrajencem iskreno čestitamo!

Nagrade boste prejeli po pošti!

1	2	3	4	5	6	7
8	9	10	11	12	13	14
15	16	17	18	19	20	21
22	23	24	25	26	27	28
29	30	31	32	33	34	35

KUPON

Ime in priimek: _____

Naslov: _____

VIDMAR
MIZARSTVO VIDMAR
zaposlim
več KV mizarjev
za samostojna dela v delavnici in delo na terenu.
Poskusna doba 3 mesece.
OD osnova 850 DEM.
Ponudbe na naslov: Mizarstvo VIDMAR, Letuš 6 A, 63327 Šmartno ob Paki.

HOROSKOP

• OVEN

Ona: Z nepremišljeno potezo si boš nakopala cel kup neprijetnih opravil, podrobneje pa boš spoznala tudi nekoga, ki si ga že dalj časa zaman poskušala ujeti v svoje mreže. Izkoristi ponujeno priložnost – ne bo ti žal!

On: Le kako si zamišljaš svojo prihodnost, ne da bi vsaj poskusil odpreti svoje srce in prijateljici pokazal svoja čustva. Je že res, da je poslovna uspešnost prijetna stvar, vendar se boš tega kaj hitro naveličal.

• BIK

Ona: Preveč si obljubila, sedaj pa ti zmanjkuje časa in še česa drugega. S koncem tedna bo v tvojem življenje prišel nekdo, ki bo v njem zapolnil dosedanjo praznino, vendar pa je vprašanje, ali je ta tisti pravi.

On: Obetajo se ti ugodne priložnosti, na tebi pa je ali boš ponujeno tudi sprejel in kar je glavno, tudi izkoristil. Zanimive ideje nikar ne hrani po predalih, ampak jih raje realiziraj, saj te lahko kdo še prehiti.

• DVOJČEK

Ona: Tvoja skrhana zveza se bo ponovno okrepila, po drugi strani pa se ti bo nenadoma odprla povsem nova alternativa. Sklenila boš zanimivo poznanstvo, ki ti bo v prihodnosti prineslo še obilico dobrih reči.

On: Končno bo odkrita tvoja velika skrivnost, vendar pa bo vse skupaj minilo brez velikih posledic. Izlet v dvoje ti bo prinesel prijetno osvežitev v ljubezni, ki si ga iskal že dalj časa. Pazi se – nekdo ti hoče škodovati!

• RAK

Ona: Nikar se ne opravičuj, saj si konec koncev govorila predvsem tisto, kar ti je narekovalo tvoje srce. Je že res, da si včasih muhasta in nepredvidljiva, toda tvoje ravnanje je bilo do sedaj še vedno iskreno.

On: Ne bo odveč, če boš malce pokazal svoje zobe, saj te bodo v nasprotnem primeru potisnili ob zid. Zaljubil se boš, vendar pa se boš še vedno spraševal, ali je to tisto pravo. Raje se kar prepusti občutku.

• LEV

Ona: Ne smeš biti zadovoljna z majhnim uspehom, ampak moraš poskusiti še s čim večjim. Od odgovornega srečanja lahko sicer pričakuješ dosti, vendar pa se tvoji načrti vendarle ne bodo uresničili v popolnosti.

On: Pomagal boš prijateljici v težavah, saj si bil prav ti tisti, ki je v največji meri prispeval k njenemu zapletenemu položaju, tako posredno kot tudi povsem neposredno. Sicer pa je to le del tvojega norega načrta.

• DEVICA

Ona: Neko popolnoma običajno srečanje se bo končalo z mislijo na ljubezenske zaplete. Nikar se ne boj možnih posledic, ampak izkoristi priložnost in se zabavaj. Obeta se vama prijetno potovanje v neznano.

On: Povsem po sreči se boš izmazal iz zelo neprijetne situacije, vendar bi ne bilo slabo, če bi se takšnim situacijam v bodoče izognil. Je že res, da je tveganje privlačno, vendar pa je to, kar počneš, pretiravanje.

• TEHTNICA

Ona: Zaradi nepričakovane ljubezenske izjave boš sprva ogorčena, nato pa ti bo vse skupaj začelo ugajati. Prijatelji bodo sicer začudeni, vendar pa si bodo kar hitro uspeli razjasniti novonastalo situacijo.

On: Čeprav si prepričan, da te zasleduje smola, se bo izkazalo, da vendarle ni tako. Z novo prijateljico se ti obeta tudi kaj več, kot pa samo prijateljstvo. Tvoj srečen dan je sobota, zato jo kar najbolje izkoristi.

• ŠKORPIJON

Ona: Pripravi se na neljubo spremembo, ki bo dodobra zmedla tvoje ljubezenske načrte. Na dan bodo privreli občutki ljubosumja, kar pa ti lahko samo škoduje. Najbolje bo, da poskusiš ohraniti karseda mirno kri.

On: Poslovni dogovor se bo prevesil na stran, kjer ne bo dobička ne zate, ne za tvoje partnerje. Vse prepozno si se zavedel, da ni vse v denarju, ampak je potrebno posvečati pozornost tudi obrobnim rečem...

• STRELEC

Ona: Prevelika sramežljivost ti lahko dobesedno pokoplje tvoje načrte, zato nikar ne omahuj. Raje pusti svoje skrbi doma in odidi s prijatelji v družbo. Marsikateri bi si želel vse kaj več kot pa le prijazen pogled.

On: Poskusil boš tudi tam, kjer sicer ne pričakuješ kdo ve kakšnega uspeha. Toda izkazalo se bo, da imajo norci srečo. Nikar se ne obotavljaj in ne čakaj na prihodnji maj, saj je ta še zelo daleč.

• KOZOROG

Ona: Prišel bo nekdo, ki ga že dalj časa opazuješ, a si mu nikoli nisi upala približati. Ponudil ti bo povsem konkreten predlog, ki ga boš z veseljem sprejela. Nekomu pa to vsekakor ne bo povšeči.

On: Navdušenje te bo zaneslo na povsem negotova pota, a se bo vse skupaj izteklo na najboljši mogoči način. Poslovni uspehi se bodo pokazali malo kasneje, vendar pa se ti tudi sedaj ni potrebno prav nič bati.

• VODNAR

Ona: Za tvoj načrtovani korak je še nekoliko prezgodaj, vendar pa pravi trenutek ni več tako daleč. Prihaja dokaj nestabilno obdobje, iz katerega pa lahko čisto po naključju izvlečeš marsikaj zanimivega.

On: Malo si zanemaril družabno življenje, zato se nikar preveč ne brani povabila, ki ga boš dobil v prihodnjih dneh. Zabava ti lahko le pomaga uresničiti tvoje poslovne, pa tudi povsem privatne načrte.

• RIBA

Ona: Še najbolje bo, če se odločno spoprimeš z nastalo težavo, saj je to edini način, da preprečiš še večjo zmedo, kot pa je sedaj. Prijatelj te bo sicer pohvalil, a vedi, da ga to prav v ničemer ne obvezuje.

On: Začel boš zanemarjati svoje delovne naloge, kar ti bo prineslo kopico kritik in nasprotovanj. Po drugi strani pa ti bo v ljubezni vse to obilno povrnjeno, pa čeprav na nekoliko drugačen način, a še lepši kot ponavadi.

V MODNEM VRTINCU

Pripravlja:
VLASTA CAH - ŽEROVNIK

So vas pretekli teden pritegnile domislice naše modne svetovalke Vlaste Cah-Žerovnik o tem, kako naj se oblečejo tiste z malce preveč kilogrami? Če je tako, potem lahko tudi v tem tednu poiščete nekaj Vlastinih nasvetov, saj je modni vrtinec ponovno posvečen tistim, ki ne bi prišle na vrhunske modne revije.

»Med najhujšimi omejevalci naše svobode so modni kreatorji. Različnih vrst so, med njimi tudi takšni, ki sicer postavljajo novo modo in za katere ljudje mislijo, da so v svoji ustvarjalnosti povsem svobodni. A tudi za njimi stojijo silno močni diktatorji. Industrija, politika, banke in še kateri lobiji jim znajo zvezati roke in jih prisiliti, da prek kreacij vsilijo ljudskim množicam pravzaprav njihove zamisli,« smo lahko nedavno prebrali v Delovi prilogi Dom. Toda, saj se nasvetov modnih kreatorjev, sploh tistih vrhunskih, ni potrebno držati kot pijanec plota. Modne zapovedi so predvsem zato, da jih poznamo in jih prilagajamo svojemu okusu, željan. in denarnicam. Je tako?

Uredništvo

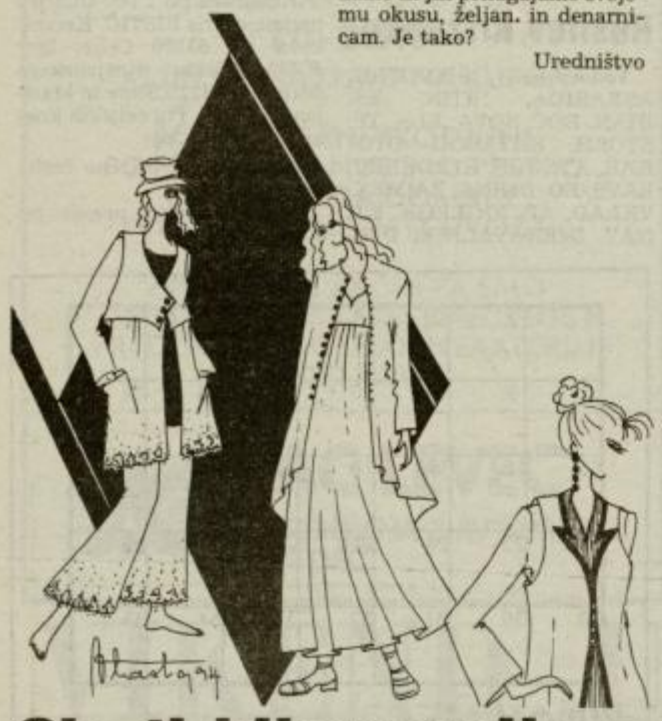

Oh, ti kilogrami!

Še vedno smo pri modi in kilogramih, tistih odvečnih seveda, ki po navadi niso v pretirano veselje. Še posebej sedaj, ko so debelejša oblačila zamenjala tanjša, v katerih je zajetnejšo postavo še težje prikriti.

Pa odmislimo danes vse krute diete in mučilne pripomočke za hujšanje ter se posvetimo »vizualnemu hujšanju«, ki je nadvse učinkovito, če poznamo nekaj zlatih pravil o izbiri garderobe:

– preverite upravičenost vaših najljubših barv! Že res, da črna in temne barve postavo optično zožijo, je pa tudi res, da so debeluškam dovoljene svetle pastelne barve, seveda v »total-looku«, torej pod pogojem, da ste v sorodne barvne nianse oblečene od glave do čevljev;

– kljub modi in raznim »strokovnim« nasvetom z leve in desne pozabite na velike, pisano cvetlične ali pikaste vzorce, prav tako se odpovejte volanom in pisanim draperijam;

– sloviti empirski kroj obleke, prerezane tik pod prsmi in nato trapezasto padajoče, je idealen za vse, ki se ne morejo pohvaliti z brezhibno postavo. Če takšno obleko dopolnite še s platnenim blazerjem asimetričnega kroja, bo rezultat prav neverjeten;

– če ste debelušne, lahko nosite tudi hlače, vsekakor pa v kombinaciji z dolgo ležerno srajco, tuniko v orientalskem slogu ali maxi telovnikom. Tu smo že pri hitu letošnje mode, večplastnem oblačenju, ki je kot naročeno za vse zgoraj omenjene.

Nakitu in modnim dodatkom, ki se podajo obilnejšim damam in gospodičnam, pa bomo posvetili še enega izmed prihodnjih modnih vrtinčenj.

VLASTA

Nagradno anketno vprašanje meseca aprila:

IZ KATEREGA OD NAŠTETIH MATERIALOV IMATE V SVOJI POMLADNO-POLETNI GARDEROBI SEŠITIH NAJVEČ OBLAČIL?

a) Svila in svilena čipka,
b) bombaž in viskoza,
c) laneno platno,
d) sintetične tkanine.

Odgovor na nagradno vprašanje: NT&RC

.....

.....

.....

Ime in priimek:.....

Točen naslov:.....

..... Tel. št.:.....

Starost:..... Teža:..... Konfekcijska št.:.....

Najljubše barve:.....

Izkušnje, ki pomenijo kakovost

Pred kratkim odprta trgovina z barvami in laki »Leonardo« v Šempetru 116, je rezultat dolgoletnih izkušenj in znanja lastnika Zvoneta Grosa, strokovnjaka na svojem področju dela.

Lastna mešalnica uvoženih avtolakov **Sikkens**, kjer iščejo usluge tudi najzahtevnejši avtoličarji in ostali kupci samo potrjuje, da je bila odločitev za odprtje pravilna in potrebna.

Prodajo in mešajo tudi domače avtolake Helios. Celoto avtoličarskega dela zaokrožujejo s kompletno ponudbo avtoreparaturnega materiala.

Pripravili so se tudi na pomladni čas obnove stanovanj. Tu dobite vse vrste stenskih barv, kitov, čopičev in drugo.

Posebno skupino predstavljajo barve za les BORI, izdelek Heliosa iz Domžal.

Tudi če povemo, da imajo še detergente za posodo in mehčalce Kimi v 100% emulziji, še zdaleč ne moremo našteti široke ponudbe, ki vam jo nudi prodajalna Leonardo.

Nizke cene, prijaznost in strokovno svetovanje, so njihov način dela, ki ga potrjujejo kupci od blizu in daleč, zato mu je samo zaupati. Obiščite jih ali jih pokličite na tel. (063) 701-745.

ZDRAVILNE RASTLINE

Bor

Boris Jagodič

Bor je do 40 metrov visoko drevo in spada v družino borovk. Mlada drevesa imajo obliko piramide in njihove vodoravne veje v krošnji se proti vrhu vedno bolj krajšajo, toda z leti se krošnja spreminja in postane kroglasta. Veje so obrasle z sivozelenimi do 6 cm dolgimi iglicami, ki so v šopih po 7 na kratkih poganjkih in jih na dnu obdajajo majhne luske. Spomladi se stresa pelod iz majhnih pelodnih vrečk, ki so na konicah vej na dnu mladih poganjkov združene v storžu. Peloda je večkrat toliko, da se zrak obarva rumeno.

Bor raste v večjih skupinah na severni in južni polobli in daje poleg lesa tudi smole in eterično olje. Iglice vsebujejo veliko vitamina C in imajo smolnat okus.

V zdravilne namene nabiramo mlade poganjke, ki jih sušimo v senci na prepihu. Posušeni poganjki so prijetnega, balzamirajočega vonja, ter grenkega in aromatičnega okusa. Poleg tega še uporabljamo smolo, destilat iz lesu – terpentin in eterično olje, ki se pridobiva z destilacijo z vodno paro iz iglic.

Ljudsko zdravilstvo uporablja terpentin, ki draži kožo v različne namene. Z njim zdravijo vneta pljuča, zastarele bronhitise, revmatične težave in druge bolečine. Terpentin draži kožo in s tem se poveča prekrvavitev tkiva, ki je pod kožo in s tem se zmanjša bolečina. Seveda se s tem ne sme pretiravati, ker lahko pride tudi do hudega vnetja kože in celo do mehurjastih opeklin. Borovo smolo lahko prekuhamo z govejim lojem, gabezovimi koreninami in ko precedimo, dobimo dišeče mazilo, ki ga uporabljamo pri revmatičnih in drugih bolečinah ter pri prehladnih obolenjih.

Mlade brste in iglice kuhajo za čaj, ki uspešno čisti kri, poleg tega pa lajša tegobe pri kašlju, zastarelih katarjih dihal, pa tudi pri revmi, protinu, pri krčih v želodcu in prebavilih. Iz borovih poganjkov pripravljajo osvežilne kopeli, ki blagodejno vplivajo na kožne izpuščaje, čire, pa tudi dobro delujejo pri prehladnih obolenjih. Čaj iz borovih vršičkov žene na vodo in ga uspešno uporabljamo pri pomanjkljivem delovanju ledvic, pri vnetju mehurja in tudi pri krčih žolčnika. Prav tako olajša tegobe pri kašlju, gripi, prehladnih boleznih, ker spodbuja potenje in telesno odpornost.

Eterično olje pa deluje kot antiseptik pri prehladnih obolenjih, nahodu, naduhi, hripavosti in z dodatkom h kuhinjski soli dobimo dišavno sol. Če so mali otroci samo nekoliko prehlajeni jih kopamo v topli vodi, ki smo ji dodali pest te dišavne soli.

KUPON za nasvet o zdravilnih zeliščih NT&RC

Ime in priimek: .....

Točen naslov: .....

.....

ASTROLOŠKI KOTIČEK
Astrologinje IVANE

Šifra: Upokojenka

Že nekaj let živim sama, potem ko se je mož ločil. V zakonu sva imela dva otroka, ki pa sta že dolgo samostojna. Ker sem ostala sama si želim vsaj na starost živeti tako kot čutim, vendar se nekako bojim kako bodo drugi reagirali na moje odločitve. Rojena sem v znamenju Bika, z astrologijo se bolj pasivno zanimam, vendar pa me zanima kaj mi kaže v prihodnosti.

Ivana: Žal nimate točne ure rojstva, tako da se ne da določiti vašega ASC ali podznaka. Poleg tega da ste izrazita predstavnica znamenja Bika imate še veliko lastnosti, predvsem čustvenih potez – v znamenju Raka, saj se v tem znamenju nahaja poleg meseca tudi Mars in Venera. Predvsem želite imeti čustveno varnost in občutek topline doma. Mislim, da je letošnje leto zaradi jupitrovih trigonov primerno da začnete živeti po svoje, ne oziraje se ne mišljenje oseb, ki ste jih prav vi spravili na svet in tudi ne oziraje se na bivšega moža, ki vam še vedno, čeprav podzavestno predstavlja avtoriteto. Ker ste izraziti pomladno-poletni tip človeka vam predlagam, da vse večje življenjske spremembe začnete uvajati okrog vašega rojstnega dne in jih zaključite do novembra, kajti pozna jesen in zima sta letna časa, ki vam nikoli nista bila preveč naklonjena. V tem mesecih bolj pazite na zdravje, prav tako pa se izogibajte večjim naporom in sprejemanju pomembnejših odločitev. Če se odločate za novo bivališče boste zadovoljni če boste v toplejših krajih ali vsaj na kakšni sončni legi. Letošnje leto bo za vas ugodno glede čustvene obnove, novih poznanstev in tudi hobijev ali duhovnih interesov. V naslednjih nekaj letih bi se vam priporočalo zimske mesece preživeti v toplejših krajih, tako boste ohranili zdravje.

Šifra: Izgubljeno za vedno?

Pred nekaj meseci sem izgubila dragocen spominek – prstan, za katerega še vedno upam, da ga bom nekako vendarle našla, čeprav me domači in prijatelji prepričujejo, da naj ga pozabim, ker ni verjetnosti da bi ga dobila nazaj. Ker mi oseba, ki mi ga je podarila zelo veliko pomeni, pa mi ostaja vsaj upanje. Prilagam vam svoj rojstni datum in tudi datum ko sem prstan izgubila, natančne ure se ne spominjam, vendar je to moralo biti popoldne med 15. in 18. uro. Zelo vam bom hvaležna, če mi lahko skozi moj horoskop kakorkoli pomagate.

Ivana: Tistega dne, ko ste prstan izgubili, res niste imeli ugodnih planetarnih vplivov, še posebej ne okrog 16. ure in 30 minut, ko je bil mesec v opoziciji z vašim natalnim Saturnom, ki se je takrat nahajal v kvadraturi s tranzitnim Marsom. Torej, če se vam razlaga zdi preveč zapletena, jo poglejva iz bolj konkretne plati. Ko ste prstan izgubili, ste bili v družbi ali v pogovoru z drugimi ljudmi. Možno je da ste ga izgubili v stiku z vodo ali nekje ob vodi – reki, na mostu ali v toaleti, kajti močan element vode je viden skozi astroanalizo. Sama mislim, da je možnost da bi prstan našli, žal minimalna. Ker pa v vas ostaja neko upanje, je možno. Življenje je pač polno presenečenj, da ga boste kdaj dobili nazaj ali pa vsaj na vpogled. Kajti včasih se nam v življenju nekatere stvari, nekateri ljudje ali pa nekatere situacije ponavljajo. Ponavljajo pa se nam toliko časa, dokler jih mentalno ne prežvečimo in se čustveno poslovimo od njih. Sicer pa, z materialnimi zadevami se nima smisla preveč obremenjevati, kajti na ta svet smo prišli brez vsega, le s telesom, in prav tako bomo odšli brez vsega, tudi brez telesa, zato raje usmerite misli drugam.

ASTROLOŠKI KUPON

Za astrologinjo IVANO

Datum rojstva: _____

Ura rojstva (do minute natančno): _____

Kraj rojstva: _____

Moja šifra: _____

NT&RC Prešernova 19 CELJE

NOVICE

Ko ni nikogar, smo mi!

ŽALEC

TRGOVINA in BISTRO

Heroja Staneta 4, Žalec
tel.: 711-482

Posebna ponudba:

- ARIEL 4,5 kg 1.979,00 SIT
- PERSIL 3 kg 949,50 SIT
- WEISSE REISE 3 kg 799,90 SIT
- VSE VRSTE ODLIČNIH ČOKOLAD MILKA po izjemnih cenah.
- ORMOŠKA ZAŠČITENA VINA

Plačilni pogoji:

pri nakupu nad 5000 SIT – zamik plačila za 30 dni.
Vsak mesec od 1. do 5. in od 15. do 20., pri nakupu nad 2000 SIT

5% popust!

Odprto od 6. do 22. ure
NEDELJE in PRAZNIKI: od 7. do 21. ure.

TV SPORED od 22. do 28. aprila

Petek, 22. april

SLOVENIJA I

45–1.20 TELETEKST TV SLOVENIJA
00 VIDEO STRANI
05 MLADI SHERLOCK (4/9 del angleške nadaljevanke)
30 POD VULKANOM (UNDER THE VOLCANO – ponovitev ameriškega barvnega filma, 1984)
20 ŽE VEŠTE, ponovitev
50 POSLOVNA BORZA, ponovitev
00 POROČILA
05 VIDEO STRANI
50 KAM VODIJO NAŠE STEZICE
00 TV DNEVNIK I
10 TOK TOK
00 REGIONALNI STUDIO KOPER
45 PARI, tv igrica
10 RISANKA
30 TV DNEVNIK II
10 FORUM
30 JACKIE ROBINSON PRED VOJAŠKIM SODIŠČEM (COURT MARTIAL OF JACKIE ROBINSON – ameriški barvni film, 1990)
10 DNEVNIK III
35 SOVA
KO SE SRCA VNAMEJO (HEARTS AFIRE – 19. del ameriške humoristične nanizanke)
PRIHODNJIČ POŠLJEM OGENJ (THE FIRE NEXT TIME – 1/4 del ameriške nadaljevanke, 1992)
GOLA DRUGAČNOST (NAKED CIVIL SERVANT – angleški barvni film)
10 VIDEO STRANI

SLOVENIJA II

45–0.30 TELETEKST TV SLOVENIJA
00 VIDEO STRANI
10 SP V GIMNASTIKI: mnogoboj (Ž), posnetek iz Brisbaneja
15 SP V LATINSKO-AMERIŠKIH PLESIH ZA STAREJŠE MLADINCE, posnetek iz Ljubljane
20 SOVA, ponovitev
TO JE LJUBEZEN (THAT'S LOVE – 7/19 del angleške nanizanke)
VSE ALI NIČ (ALL OR NOTHING – 3., zadnji del angleške barvne nadaljevanke)
45 ZNANJE ZA ZNANJE: UČITE SE Z NAMI VPS 1845)
30 DNEVNIK II
05 MOŠKI IN ŽENSKE: O RAKU
10 SEJEM INFORMATIKA
20 OPUS
20 DANSKI DNEVI V LJUBLJANI
20 VIDEOSTRANI

HRVAŠKA I

55 POROČILA
00 DOBRO JUTRO
00 POROČILA
05 ŠOLSKI PROGRAM: Ekologija/11.00 Moja knjiga o džungli
35 SANDOKAN (18/26 del risane serije)
00 POROČILA
05 TV KOLEDAR
15 DIVJA VRTNICA (ROSA SALVAJE – mehiška nadaljevanka)
40 SAMCI (SINGLES – 2/7 del angleške humoristične nanizanke)
05 CIKLUS FILMOV CLINTA EASTWOODA
VELIKI IZZIV (THE GAUNTLET – ameriški barvni film, 1977)
50 MONOPLUS
30 ANGLEŠČINA
00 POROČILA
05 PALČKI NIMAJO POJMA
30 ANTENA, izbor iz satelitskega programa
00 HRVAŠKA DANES
00 POROČILA
05 KOLO SREČE
35 SANTA BARBARA (694. del ameriške nadaljevanke)
30 DNEVNIK I
15 V DOBRI DRUŽBI: VICE VUKOV, glasbena oddaja
05 LATINICA
05 POROČILA
10 LEPA NAŠA – SLIKE IZ BELOVARSKEGA ALBUMA, dokumentarna oddaja
40 SLIKA NA SLIKO
40 POROČILA V NEMŠČINI
45 PREVEČ NAGNUSEN (TOO OUTRAGEOUS – kaandski barvni film, 1988)
05 SANJE BREZ MEJA

HRVAŠKA II

15 VIDEO STRANI
30 TV KOLEDAR
40 SANDOKAN (Ponovitev 18/26 dela risane serije)
15 NEPRIMERNA ŽENSKA (AN INCONVINIENT WOMAN – ponovitev 4., zadnjega dela ameriške nadaljevanke)
05 KO BOM LJUBLJENA (WHEN WILL I BE LOVED? – ameriški barvni tv film, 1990)
35 VOJNE V MIRU (3/12 del dokumentarne serije)
15 RISANKA
30 DNEVNIK I
15 BEVERLY HILLS, 90210 (6. del ameriške nadaljevanke)
50 ROCK KONCERT
35 ZEMLJO MORAMO REŠITI V DVEH TEDNIH, dokumentarni film
50 SEJEMSKI VODNIK
55 ŽIVLJENJSKI SLOG
05 DELO NA ČRNO (MOONLIGHTING – 22/27 del ameriške nanizanke)
50 HIT DEPO

AVSTRIJA I

6.00 Teletext/9.00 Čas v sliki/9.05 Pri Huxtablovih, pon./9.30 Der Kastelruther Spatzen, portret narodnozabavnega ansambla/10.30 Stara fregata, angleška komedija (1963)/11.50 Hooperman, S praznimi rokami/12.15 Domače reportaže, pon./13.00 Čas v sliki/13.10 Mi, pon./13.35 Družinske vezi/14.00 Dr. Kulani – Zdravnik na Havajih, zadnji del: Spor in sprava
14.45 POGLEDI OD STRANI, pon.
15.00 ZA OTROKE: Rakuni, Teta Gertie/15.30 Am, dam, des/15.45 Smrkci, Tat proti volji/16.00 Vroča sled, Thomas in detektivi/16.30 Kremenčkovi
17.00 MINI ČAS V SLIKI
17.10 WURLITZER
18.00 ČAS V SLIKI
18.05 MI
18.30 KRALJ NAGELJNOV, 9. del: V zadnji minuti
19.22 ZNANOST
19.30 ČAS V SLIKI/VREME
20.00 ŠPORT
20.15 DERRICK, Zelo častivredni gospod
21.20 POGLEDI OD STRANI
21.30 MOJA MAČEHA JE VESOLJKA (MY STEPMOTHER IS AN ALIEN – ameriška komedija, 1988)
23.10 ČAS V SLIKI/ŠPORT
23.35 DOOMWATCH (Angleška ekološka srhljivka, 1972)
1.05 FBI, Ob šesti uri
1.50 POROČILA/TISOČ MOJSTROVIN

Sobota, 23. april

SLOVENIJA I

7.45–1.20 TELETEKST TV SLOVENIJA
8.00 VIDEO STRANI
8.15 RADOVEDNI TAČEK: KONEC, ponovitev
8.30 LONČEK KUHAJ!: SADNA SOLATA, ponovitev
8.40 ZIMSKA TEKMOVANJA (Ponovitev 17/26 dela francoske risane serije)
9.05 KLUB KLOBUK, ponovitev
9.05 TOK TOK, ponovitev
10.45 ZGODBE IZ ŠKOLJKE, ponovitev
11.40 NEVIDNI BATALJON (Slovenski čb film, 1967)
13.00 POROČILA
13.05 TEDNIK, ponovitev
13.50 MOŠKI ŽENSKE: O RAKU, ponovitev
14.50 VIDEO STRANI
15.15 JACKIE ROBINSON PRED VOJAŠKIM SODIŠČEM (COURT MARTIAL OF JACKIE ROBINSON – ponovitev ameriškega barvnega filma, 1990)
17.00 TV DNEVNIK I
17.10 KRALJESTVO RUSKEGA MEDVEDA (4/6 del angleške poljudnoznanstvene serije)
18.00 REGIONALNI PROGRAM LJUBLJANA
18.45 TV MERNIK
19.00 RISANKA
19.10 ŽREBANJE 3 × 3
19.30 TV DNEVNIK II
20.10 UTRIP
20.30 ONA + ON
21.30 KORENINE SLOVENSKE LIPE: PRETAKANJA, ŽIVLJENJE MED BARDOM IN TRSTOM
22.05 TV DNEVNIK III
22.40 SOVA
PRIHODNJIČ POŠLJEM OGENJ (THE FIRE NEXT TIME – 2/4 del ameriške nadaljevanke, 1992)
IZZIVALCA SMRTI (DEATHCHEATERS – angleški barvni film)
1.10 VIDEO STRANI

SLOVENIJA II

13.45–2.10 TELETEKST TV SLOVENIJA
14.00 VIDEO STRANI
14.35 ORGLE NA SLOVENSKEM, 3. oddaja
15.00 SOVA, ponovitev
KO SE SRCA VNAMEJO (HEARTS AFIRE – 19. del ameriške humoristične nanizanke)
PRIHODNJIČ POŠLJEM OGENJ (THE FIRE NEXT TIME – 1/4 del ameriške nadaljevanke, 1992)
16.20 ŠPORTNA SOBOTA
SP V GIMNASTIKI: FINALE, posnetek iz Brisana
17.50 KOŠARKA: NBA LIGA
18.50 VODNE PUSTOLOVŠČINE (21/24 del angleške poljudnoznanstvene serije)
19.30 DNEVNIK II
20.05 MOŠKI SVET (THE MEN'S ROOM – 2/5 del angleške nadaljevanke, 1991)
21.00 V DRUGAČNI LUČI (3/4 del nemške dokumentarne serije)
21.30 POGLEJ IN ZADENI
22.45 SOBOTNA NOČ
ZLATA DOBA ROCK'N'ROLLA, 5. oddaja: FOLK ROCK
BIG FOOT MAMA
EUROSONG '94
SADE, posnetek koncerta
2.00 VIDEO STRANI

HRVAŠKA I

8.45 Tv koledar/8.55 Poročila
9.00 DOBRO JUTRO
10.30 POROČILA
10.35 KAPITAN ZASPAN, risanka
11.00 KAJ SE DOGAJA Z MANO?
11.55 POROČILA
12.00 PORTRET SKLADATELJA: HECTOR BERLIOZ
14.10 POROČILA
14.15 TEŽKA POT (HARD ROAD – angleški barvni film)
15.40 HIŠNI LJUBLJENČKI
16.10 BEVERLY HILLS, 90210 (Ponovitev 6. dela ameriške nadaljevanke)
17.00 POROČILA
17.05 SVETI DUJE, dokumentarna oddaja
17.50 TV RAZSTAVA
18.00 TELEVIZIJA O TELEVIZIJI
18.30 SANTA BARBARA (695. del ameriške nadaljevanke)
19.15 NA ZAČETKU JE BILA BESEDA
19.30 DNEVNIK I
20.15 USODNO RIVALSTVO (SIBLING RIVALRY – ameriški barvni film, 1990)
21.40 FILM-VIDEO-FILM
22.25 POROČILA
22.30 ŠPORTNA SOBOTA
22.50 SLIKA NA SLIKO
23.50 POROČILA V ANGLEŠČINI
23.55 SANJE BREZ MEJA

HRVAŠKA II

13.35 VIDEO STRANI
13.50 TV KOLEDAR
14.00 ŽIVLJENJSKI SLOG, ponovitev
14.30 JEEVES IN WOOSTER (7/11 del angleške humoristične nanizanke)
15.20 ŠPORTNA SOBOTA
NAMIZNI TENIS ZA POKAL HRVAŠKE, reportaža
15.40 KOŠARKA: NBA LIGA: Chichago – Boston
17.10 HRVAŠKO DP V KOŠARKI: Croatia Osiguranje – Zagreb, prenos
18.55 HRVAŠKO DP V ROKOMETU: Istraturist – Badel 1862 Zagreb, prenos
20.35 LJUBEZEN DA, LJUBEZEN NE (LOVE & WAR – 14/23 del ameriške humoristične nanizanke 1992-93)
21.00 KRILA NA NEBU (5/13 del dokumentarne serije)
21.50 CRO POP ROCK
22.55 NOČNA IZMENA
SEVERNA OBZORJA (NORTHERN EXPOSURE – 24/29 del ameriške nanizanke)
NA PROGRAMU (ON THE AIR – 5/7 del ameriške nanizanke)
TUJA ZADEVA (CAUSE A L'AUTRE – francoski barvni film, 1987)

AVSTRIJA I

6.00 Teletex/9.00 Čas v sliki/9.05 Otroški program, pon./10.30 Pilot v afriški divjini, francoska film (1983); igra Catherine Deneuve/12.5 Hoopermen, Zlom redko pride sam/12.30 Hello Austria, Hello Vienna/13.00 Čas v sliki
13.10 LUMPACI VAGABUND (Avstrijska komedija, 1937)
15.00 OTROŠKI PROGRAM: Ko so živali zapustile gozd, zadnji del: Boljša prihodnost/15.25 Duck Tales/15.50 Dinozavri, Prvi poskus
16.15 BEVERLY HILLS, 90210, Klici na pomoč
17.00 MINI ČAS V SLIKI
17.10 X-LARGE, mladinska oddaja
18.00 ČAS V SLIKI
18.05 ALPE-DONAVA-JADRAN, sliki iz Srednje Evrope
18.30 ZDRAVNICA DR. QUINN, zadnji del: Nema skrivnost
19.30 ČAS V SLIKI/VREME
20.00 ŠPORT
20.15 VELIKA NAGRADNA NARODNOZABAVNE GLASBE, prenos avstrijskega izločilnega tekmovanja
22.05 ZLATA DEKLETA, Sophijino prekletstvo
22.25 ŠPORT
22.50 MORILEC NA TRINAJSTEM NADSTROPJU (NIGHTMARE ON THE 13TH FLOOR – ameriška tv srhljivka, 1990)
0.15 ČAS V SLIKI
0.20 ISKREČA SE LJUBEZEN (L'ETINCELLE – francoska komedija, 1984)
2.00 POROČILA/EX LIBRIS

RADIO 95,1 CELJE

Nedelja, 24. april

SLOVENIJA I

8.15–1.00 TELETEKST TV SLOVENIJA
8.30 VIDEO STRANI
8.40 ŽIV ŽAV, ponovitev
9.30 UPORNIKI V SLUŽBI KRALJA (3/13 del danske nadaljevanke)
10.00 SLON, GOSPODAR DŽUNGLE, angleška oddaja
10.50 SLIKE IZ SEČUANA (7. del dokumenatrne serije)
10.55 NAŠA PESEM '93, 10. oddaja
11.30 OBZORJA DUHA
12.00 LJUDJE IN ZEMLJA
12.30 VODNE PUSTOLOVŠČINE (Ponovitev 21/24 dela angleške poljudnoznanstvene serije)
13.00 POROČILA
13.15 VODOMEC (THE KINGFISHER – angleški barvni film)
14.30 NA POTI NAZAJ, ponovitev dokumentarnega filma
16.00 ŠE SE BOMO SREČALI (WE'LL MEET AGAIN – 7/13 del angleške nadaljevanke)
17.00 TV DNEVNIK I
17.10 PO DOMAČE
19.00 RISANKA
19.15 SLOVENSKI LOTO
19.30 TV DNEVNIK II
20.10 ZRCALO TEDNA
20.30 PODARIM DOBIM
21.45 OD POLA DO POLA (8., zadnji del dokumentarne serije)
22.40 TV DNEVNIK III
23.00 SOVA
SANJE V NAJEM (ME ALQUILO PARA SOÑAR – 5/6 del španske nadaljevanke, 1992)
PRIHODNJIČ POŠLJEM OGENJ (THE FIRE NEXT TIME – 3/4 del ameriške nadaljevanke, 1992)
0.50 VIDEO STRANI

SLOVENIJA II

10.15–0.00 TELETEKST TV SLOVENIJA
10.30 VIDEO STRANI
11.00 ONA + ON, ponovitev
12.00 KARAOKE
12.45 POGLEJ IN ZADENI, ponovitev
14.00 UDOBNA VOŽNJA (Ponovitev 5/6 dela angleške nadaljevanke)
14.55 ŠPORTNA NEDELJA
DP V ODBOJKI: 2. TEKMA FINALA KONČNICE (Ž): Cimos – Paloma Branik, posnetek iz Kopra
15.25 SP V GIMNASTIKI: FINALE, posnetek iz Brisbana
16.55 DP V ODBOJKI: 2. TEKMA FINALA KONČNICE (M): Salonit – Vileda, posnetek iz Nove Gorice
17.55 FINALE SLOVENSKEGA POKALA V ROKOMETU (Ž): Krim Electa – Mlinotest, prenos
19.30 DNEVNIK II
20.00 SLOVENSKI MAGAZIN
20.30 NAŠA PESEM, prenos iz Maribora
22.35 ŠPORTNI PREGLED
23.20 SP V SPEEDWAYU ZA POSAMEZNIKE, reportaža iz Krškega
23.50 VIDEO STRANI

HRVAŠKA I

8.10 TV KOLEDAR
8.20 POROČILA
8.25 VOLKODLAK (FULL MOON HIGH – ameriški barvni film, 1981)
10.00 POROČILA
10.05 POGOVOR S SENCAMI (5., zadnji del nadaljevanke)
11.00 MALAVIZIJA
12.00 POROČILA
12.05 KMETIJSKA ODDAJA
12.55 NARODNA GLASBA
13.25 MIR IN DOBROTA
13.55 DUŠEVNI KLIC
14.00 POROČILA
14.05 ZMAGOVALCI: SAMO PRIJATELJI
14.55 OPERA BOX
15.25 POROČILA
15.30 DRUŽINSKI ZABAVNIK
17.25 ZALJUBLJENA NASPROTNIKA (RUNNING MATES – ameriški barvni film)
18.50 RISANKA
19.15 TV FORTUNA
19.30 DNEVNIK I
20.15 GRAND PRIX ČAKOVCA, posnetek
21.35 POROČILA
21.45 VRNITEV DOMOV (HOMEFRONT – 5/42 del nadaljevanke)
22.50 ŠPORT
22.50 SLIKA NA SLIKO
23.50 POROČILA V NEMŠČINI
23.55 SANJE BREZ MEJA

HRVAŠKA II

15.10 VIDEO STRANI
15.25 TV KOLEDAR
15.55 RADAR, ponovitev
16.25 CRO POP ROCK, ponovitev
17.10 ŠPORTNA NEDELJA
KOŠARKA: NBA LIGA
17.40 HRVAŠKO DP V KOŠARKI: Cibona – Zrinjevac, prenos
19.45 RISANKA
19.30 DNEVNIK
20.15 PRIDI V LAS VEGAS (MEET ME IN LAS VEGAS – ameriški barvni film, 1956)
LETEČI CIRKUS MONTYJA PYTHONA (20/45 del angleške humoristične nanizanke)

AVSTRIJA I

6.00 Teletext/9.00 Čas v sliki/9.05 Reportaža iz tujine/9.30 Linški center za oblikovanje/10.15 Puščavski sloni v Namibu, pon./11.00 Tiskovna konferenca/12.00 Tednik/12.30 Orientacija/13.00 Čas v sliki/13.10 Zlata dekleta, pon.
13.35 DESET TISOČ SPALNIC (TEN THOUSAND BEDROOMS – ameriški film, 1957)
15.25 HIŠA V JERUZALEMU, 4. del: Učenca iz Emavsa
15.30 OTROŠKI PROGRAM: Hobotnica, kviz/15.55 Zgodbe iz živalskih vrtov, 10. del/16.15 Dreams, 13. del/16.20 Črna in Irca, reportaža z Irske
16.35 PARKER LEWIS, Konkurenca ne spi
17.00 MINI ČAS V SLIKI
17.10 MONTEVIDEO, oddaja z gledalci; vodi: Oliver Baier
18.00 ČAS V SLIKI
18.05 ODŠTEVANJE, oddaja o varstvu okolja
18.30 KRALJ NAGELJNOV, Smrt utiša ljudi
19.30 ČAS V SLIKI
19.50 ŠPORT
20.15 PO ULICAH, Dunajske zgodbe in pesmi
21.15 K 1, kultura v živo
22.00 VIZIJE
22.05 FILMSKI FORUM, Avstrijski film: »Pripovedujmo lastne zgodbe ... «
22.50 BENNYJEV VIDEO (Avstrijski film, 1990/91)

EMG & MIKROpis®

telefon: 063/715-820 telefax: 063/715-390

IBM & NEC distribucija

AKCIJSKA PRODAJA

MOŽNOST NAKUPA NA OBROKE DO TREH LET

RAČUNALNIKI **IBM**, TISKALNIKI, CD-ROMI IN MONITORJI **NEC**

Model	Prodajna cena	Akcijska cena	Tehnični podatki
Tiskalniki NEC			
NEC P2Q	66.665,00	**39.990,00**	A4, 24 iglični, draft 192 z/s, LQ 80
(obročno: 3 x 13.602,00 ali 6 x 7.016,00 SIT)			z/s, 16kB 360x360 dpi, 10 fontov,
NEC P22Q	66.665,00	**44.990,00**	A4, 24 iglični, draft 192 z/s, LQ 80
(obročno: 3 x 15.310,00 ali 6 x 7.900,00 SIT)			z/s, 8kB 360x360 dpi, 10 fontov,
NEC P42Q	83.332,00	**49.990,00**	A4, 24 iglični, draft 216 z/s, LQ 108
(obročno: 3 x 17.000,00 ali 6 x 8.770,00 SIT)			z/s,16 KB, 360x360 dpi, 7 fontov,
NEC P32Q	91.665,00	**59.990,00**	A3, 24 iglični, draft 192 z/s, LQ 80
(obročno: 3 x 20.410,00 ali 6 x 10.530,00 SIT)			z/s, 8kB, 360x360 dpi, 10 fontov,
NEC P30	99.998,00	**64.990,00**	A3, 24 iglični, draft 216 z/s, LQ 108
(obročno: 3 x 22.110,00 ali 6 x 11.400,00 SIT)			z/s,8 kB, 360x360 dpi, 7 fontov,
NEC P62	128.570,00	**99.990,00**	A4, 24 iglični, draft 300 z/s, LQ 150
(obročno: 3 x 34.010,00 ali 6 x 17.570,00 SIT)			z/s, 360x360 dpi, 80 kB, 11 fontov,
NEC P72	157.141,00	**119.990,00**	A3, 24 iglični, draft 300 z/s, LQ 150
(obročno: 3 x 40.820,00 ali 6 x 21.050,00 SIT)			z/s, 360x360 dpi, 80 kB, 11 fontov,
JETMATE 400	66.665,00	**44.990,00**	A4, ink-jet, draft 2,7 strani/min,
(obročno: 3 x 15.310,00 ali 6 x 7.900,00 SIT)			300x300 dpi
LASER S610	157.141,00	**119.990,00**	A4, 6 str/min, 300X300 dpi
(obročno: 3 x 40.820,00 ali 6 x 21.050,00 SIT)			WINDOWS GDI standard
LASER S102P	499.999,00	**349.990,00**	A4, 10 str/min, 35 fontov, 7 MB,
(obročno: 3 x 119.050,00 ali 6 x 61.400,00 SIT)			600x600 dpi
Monitorji NEC			
SVGA	83.316,00	**49.990,00**	MultiSync 14" MPRII 1024x768,
(obročno: 3 x 17.000,00 ali 6 x 8.770,00 SIT)			90Hz, XGA interlaced, 65MHz
4FGe	163.863,00	**129.990,00**	MultiSync 15" MPRII 1024x768 NI, 55-
(obročno: 3 x 44.220,00 ali 6 x 22.810,00 SIT)			90 Hz, ADC, 80 MHz
5FGe	253.044,00	**199.990,00**	MultiSync 17" MPRII 1024x768 NI, 55-
(obročno: 3 x 68.030,00 ali 6 x 35.090,00 SIT)			90 Hz, ADC, 80 MHz

Cene so v SIT, brez 5% prometnega davka. Vplačilo se izvrši na žiro račun EMG d.d. št.50750-601-26677 pri SDK Žalec. Garancijska doba za opremo je 12 mesecev, Centralni servis EMG d.d. Aškerčeva 4a, 63310 Žalec. Cene so fco Žalec.

Ponedeljek, 25. april

SLOVENIJA I

10.45–0.30 TELETEKST TV SLOVENIJA
11.00 VIDEO STRANI
11.15 HUCKLEBERRY FINN IN NJEGOVI PRIJATELJI (2/26 del koprodukcijske nadaljevanke)
11.40 ZNANJE ZA ZNANJE: UČITE SE Z NAMI, ponovitev
BORZA IN BORZNIŠTVO
ČIŠČENJE ZOB
12.10 KRALJESTVO RUSKEGA MEDVEDA (Ponovitev 4/6 dela angleške poljudnoznanstvene serije)
13.00 POROČILA
13.05 SLOVENSKI MAGAZIN, ponovitev
13.35 ŠPORTNI PREGLED, ponovitev
14.20 VIDEO STRANI
14.55 OPUS, ponovitev
15.55 VIDEOMODA: SNEMANJE REKLAMNEGA SPOTA
16.20 DOBER DAN, KOROŠKA
17.00 DNEVNIK I
17.10 RADOVEDNI TAČEK: STREHA
17.20 ZIMSKA TEKMOVANJA (23/26 del risanke)
17.45 SLIKE IZ SEČUANA (8. del dokumentarne serije)
18.00 REGIONALNI STUDIO MARIBOR
18.45 ABC-ITD, tv igrica
19.10 RISANKA
19.30 TV DNEVNIK II
20.10 SEDMA STEZA
20.35 PRAVIČNOST NA PREIZKUŠNJI
21.15 OMIZJE
22.35 TV DNEVNIK III
23.00 SOVA
VAMPIR (VAMPYR – 3/5 del angleške opere)
PRIHODNJIČ POŠLJEM OGENJ (THE FIRE NEXT TIME – 4., zadnji del ameriške nadaljevanke, 1992)
0.20 VIDEO STRANI

SLOVENIJA II

12.45–0.10 TELETEKST TV SLOVENIJA
13.00 VIDEO STRANI
13.30 PODARIM DOBIM, ponovitev
14.45 FORUM, ponovitev
15.00 TV MERNIK, ponovitev
15.15 UTRIP, ponovitev
15.30 ZRCALO TEDNA, ponovitev
15.45 OBZORJA DUHA, ponovitev
16.15 SOVA, ponovitev
PRIHODNJIČ POŠLJEM OGENJ (THE FIRE NEXT TIME – 2/4 del ameriške nadaljevanke, 1992)
SANJE V NAJEM (ME ALQUILO PARA SOÑAR – 5/6 del španske nadaljevanke, 1992)
PRIHODNJIČ POŠLJEM OGENJ (THE FIRE NEXT TIME – 3/4 del ameriške nadaljevanke, 1992)
18.50 AVTOMAGAZIN
19.30 DNEVNIK II
20.10 NEDOKONČAN POSEL (UNFINISHED BUISINESS – ameriška drama)
21.10 STUDIO CITY
23.00 BRANE RONČEL IZZA ODRA
0.00 VIDEO STRANI

HRVAŠKA I

7.55 POROČILA
8.00 DOBRO JUTRO
10.00 POROČILA
10.05 TV ŠOLA: Dober dan, učenci/10.10 Veliki vrtiljak/10.40 Glasbena vzgoja/10.50 Narava/11.00 Nekaj novega/11.15 Angleščina za najmlajše
11.35 SANDOKAN (19/26 del risane serije)
12.00 POROČILA
12.05 TV KOLEDAR
12.15 DIVJA VRTNICA, mehiška nanizanka
12.40 SAMCI (SINGLES – 3/7 del angleške humoristične nanizanke)
13.05 CIKLUS FILMOV ALAINA DELONA POLICIJSKA ZGODBA (FLIC STORY – francosko/italijanski barvni film, 1975)
14.40 MONOFON
15.30 UČIMO SE O HRVAŠKI
16.00 POROČILA
16.05 GLAVNI ODMOR
16.30 GOVORIMO O ZDRAVJU
17.00 HRVAŠKA DANES
18.00 POROČILA
18.05 KOLO SREČE
18.35 SANTA BARBARA (696. del ameriške nadaljevanke)
19.30 DNEVNIK I
20.15 ARENA
21.10 PLANETARIJ
22.15 POROČILA
22.20 HRVAŠKA IN SVET
23.00 Slika na sliko/0.00 Poročila v Angleščini/0.05 Sanje brez meja

HRVAŠKA II

15.05 VIDEO STRANI
15.20 TV KOLEDAR
15.30 SANDOKAN (Ponovitev 19/26 del risane serije)
15.55 VRNITEV DOMOV (HOMEFRONT – ponovitev 5/42 dela nadaljevanke)
16.45 VELIKI MOJSTRI (DEUTSCH MEISTER – ponovitev nemškega barvnega filma)
18.30 V PRIČAKOVANJU PRIHODNOSTI (5/15 del dokumentarne serije)
18.55 STAN IN OLI"O
19.15 RISANKA
19.30 DNEVNIK
20.15 SMRT GLAVNE PRIČE (DEATH OF AN EXPERT WITNESS – 1/6 del nadaljevanke)
21.10 DEŽELE EVROPSKE SKUPNOSTI: BELIGIJA IN PORTUGALSA
22.10 MURPHY BROWN (25/26 del ameriške humoristične nanizanke)
22.40 SKRIVNOSTI (SECRETS – ameriški barvni film, 1991)

AVSTRIJA I

6.00 Teletext/9.00 Čas v sliki /9.05 Sporni primeri, pon./9.30 Poročila iz parlamenta, pon./10.30 Deset tisoč spalnic, pon. ameriške komedije (1957)/12.20 Šiling, pon./13.00 Čas v sliki/13.10 Mi, pon./13.35 Družinske vezi/14.00 Dediščina očetov, 1/6 del francoske nadaljevanke
15.00 OTROŠKI PROGRAM: Mapetki, risana serija/15.30 Am dam, des/15.45 Smrkci/16.00 Štiri zadene/16.30 Kremenčkovi
17.00 MINI ČAS V SLIKI
17.10 WURLITZER
18.00 ČAS V SLIKI
18.05 MI
18.30 KRALJ NAGELJNOV, zadnji del: Konec dober, vse dobro
19.22 ZNANOST
19.30 ČAS V SLIKI/VREME
20.00 ŠPORT
20.15 BAVAREC NA OTOKU RÜGEN, Ablingerjeva dediščina
21.10 POGLEDI OD STRANI
21.20 LAURINA SENCA (STALKING LAURA – ameriški tv film,1993)
22.50 SMODNIK IN SVINEC (HEAVEN WITH GUN – ameriški vestern, 1969)
0.30 ČAS V SLIKI
0.35 FBI, Erskine in diamanti
1.20 POROČILA/TISOČ MOJSTROVIN

Torek, 26. april

SLOVENIJA I

10.15–0.10 TELETEKST TV SLOVENIJA
10.30 VIDEO STRANI
10.40 SLON, GOSPODAR DŽUNGLE, angleška oddaja
11.30 AVTOMAGAZIN, ponovitev
12.00 NEDOKONČAN POSEL (UNFINISHED BUISINESS – ponovitev ameriške drame)
13.00 POROČILA
13.05 SOBOTNA NOČ, ponovitev
16.20 MOSTOVI
17.00 DNEVNIK I
17.10 OTROŠKI PROGRAM
LONČEK KUHAJ: KISLA REPA S KORUZNIMI ŽGANCI
17.25 UPORNIK V SLUŽBI KRALJA (REBELS FOR THE KING – 4/13 del danske nadaljevanke, 1992)
18.00 REGIONALNI STUDIO KOPER
18.45 ABC-ITD, tv igrica
19.10 RISANKA
19.30 TV DNEVNIK II
20.10 ŽARIŠČE
20.35 OSMI DAN
21.25 STRTA SRCA (COEURS BRÛLÉS – 7/16 del francoske nadaljevanke)
22.15 DNEVNIK III
22.40 SOVA
ZAKONCA FIELDS V FRANCIJI (FRENCH FIELDS – 5/18 del angleške nanizanke)
GLAVNI OSUMLJENEC III (PRIME SUSPECT III – 1/4 del angleške nadaljevanke)
0.00 VIDEO STRANI

SLOVENIJA II

14.15–23.35 TELETEKST TV SLOVENIJA
14.30 VIDEO STRANI
14.50 ZGODBE IZ ŠKOLJKE
15.45 SEDMA STEZA, ponovitev
16.05 PRAVIČNOST NA PREIZKUŠNJI, ponovitev
16.45 LJUDJE IN ZEMLJA, ponovitev
17.15 V AVTOBUSU (ON THE BUSES – 22. del angleške nanizanke)
17.45 SOVA, ponovitev
PRIHODNJIČ POŠLJEM OGENJ (THE FIRE NEXT TIME – 4., zadnji del ameriške nadaljevanke, 1992)
18.40 IZ ŽIVLJENJA ZA ŽIVLJENJE: PRISLUHNIMO TIŠINI
19.10 POSLOVNA BORZA
19.30 DNEVNIK II
20.10 DRUŽINSKE SKRIVNOSTI (SECRET DE FAMILLE – 1/6 del francoske nadaljevanke)
20.55 HOMO TURISTICUS
21.55 ZELENA URA
22.25 VIDEOŠPON
23.25 VIDEO STRANI

HRVAŠKA I

7.55 POROČILA
8.00 DOBRO JUTRO
10.00 POROČILA
10.05 TV ŠOLA: Dober dan, učenci/10.10 Biologija/10.25 Derivati/10.55 Gobe: smrčki/11.05 Hrvaščina
11.35 SANDOKAN (Ponovitev 20/26 del risane serije)
12.00 POROČILA
12.05 TV KOLEDAR
12.15 DIVJA VRTNICA (ROSA SALVAJE – mehiška nadaljevanka)
12.40 SAMCI (SINGLES – 4/7 del angleške humoristične nanizanke)
13.05 CIKLUS FILMOV ALAINA DELONADVA MOŠKA V MESTU (DEUX HOMMES DANS LA VILLE – francoski barvni film)
14.40 MONOFON
15.30 UČIMO SE O HRVAŠKI
16.00 POROČILA
16.05 GLAVNI ODMOR
16.30 MORJE
17.00 HRVAŠKA DANES
18.00 POROČILA
18.05 KOLO SREČE
18.35 SANTA BARBARA (697. del ameriške nadaljevanke)
19.30 DNEVNIK I
20.15 Z JADRI OKOLI SVETA (3/12 del dokumentarne serije)
20.45 TV PARLAMENT
22.45 POROČILA
22.50 Slika na sliko/23.50 Poročila v Nemščini/23.55 Sanje brez meja

HRVAŠKA II

14.10 VIDEOSTRANI
14.25 TV KOLEDAR
14.35 SANDOKAN Ponovitev 20/26 del risane serije)
15.00 SMRT GLAVNE PRIČE (DEATH OF AN EXPERT WITNESS – ponovitev 1/6 dela nadaljevanke)
15.55 PIŠČANEC V KISU (POULET AU VINAIGRE – francoski barvni film, 1985)
17.40 HRVAŠKO DP V KOŠARKI, prenos
19.15 RISANKA
19.30 DNEVNIK
20.20 NOGOMET: FINALE POKALA UEFA, prenos
22.25 SMRT GLAVNE PRIČE (DEATH OF AN EXPERT WITNESS – 2/6 del nadaljevanke)
23.10 TOP DJ MAG

AVSTRIJA I

6.00 Teletext/9.00 Čas v sliki/9.05 Pri Huxtablovih, pon./9.30 Klub za seniorje/10.15 Pan-optikum, pon./10.30 Lumpacij vagabund, pon. avstrijskega filma (1937)/12.00 Severno od Tian Šana, pon./13.00 Čas v sliki/13.00 Mi, pon./13.30 Vzemi si sonce z mize, Špageti z dvema omakama/13.35 Družinske vezi/14.00 Dediščina očetov, 2. del
15.00 ZA OTROKE: Knjiga o džungli, risana serija/15.30 Am dam des/15.45 Smrkci/16.00 Konfeti/16.30 Kremenčkovi
17.00 MINI ČAS V SLIKI
17.10 WURLITZER
18.00 ČAS V SLIKI
18.05 MI
18.30 GOZDARSKA HIŠA FALKENAU, Vzorni soprog
19.22 ZNANOST
19.30 ČAS V SLIKI/VREME
20.00 KULTURA
20.15 DUHOVI DEŽEVNEGA GOZDA, Skriti raj ob Amazonki
21.07 POGLEDI OD STRANI
21.15 WEISSENTHALER, Menica
21.50 PRAVA PRIJATELJA (THE GUYS – ameriški film, 1990)
23.20 ČAS V SLIKI
23.25 BOTER, pon. ameriškega filma (1990)
2.00 POROČILA/TISOČ MOJSTROVIN

Sreda, 27. april

SLOVENIJA I

7.45–0.30 TELETEKST TV SLOVENIJA
8.00 VIDEO STRANI
8.35 PIHALNI ORKESTER VIDEM
8.50 TISOČ IN ENA AMERIKA (LAS MIL Y UNA... AMERICAS – 17/26 del španske risane nanizanke)
9.15 TRDOGLAVČEK (Predstava LGL, 1993/94)
10.00 VIDEOŠPON, ponovitev
11.00 IZ ŽIVLJENJA ZA ŽIVLJENJE: PRISLUHNIMO TIŠINI
11.30 V DRUGAČNI LUČI (Ponovitev 3/4 dela nemške dokumentarne serije)
12.00 OD POLA DO POLA (Ponovitev 8., zadnjega dela angleške dokumentarne serije)
12.50 POSLOVNA BORZA, ponovitev
13.00 POROČILA
13.05 VIDEO STRANI
15.05 HOMO TURISTICUS, ponovitev
16.05 DRUŽINSKE SKRIVNOSTI (SECRET DE FAMILLE – ponovitev 1/6 dela francoske nadaljevanke)
17.00 TV DNEVNIK I
17.10 KRUFTS '94
17.40 PLESNA AKROBATSKA SKUPINA FLIP PIRAN
18.00 REGIONALNI PROGRAM LJUBLJANA
18.45 ABC-ITD, tv igrica
19.10 RISANKA
19.30 TV DNEVNIK II
20.10 ŽARIŠČE
20.35 FILM TEDNA
NASVIDENJE V NASLEDNJI VOJNI (Slovenski barvni film, 1980)
Po romanu *Menuet za kitaro* Vitomila Zupana
22.35 TV DNEVNIK III
23.00 SOVA
POPOLNA TUJCA (PERFECT STRANGERS – 7/22 del ameriške humoristične nanizanke, 1987)
GLAVNI OSUMLJENEC III (PRIME SUSPECT III – 2/4 del angleške nadaljevanke)
0.20 VIDEO STRANI

SLOVENIJA II

15.15–23.35 TELETEKST TV SLOVENIJA
15.30 VIDEO STRANI
15.50 OMIZJE, ponovitev
17.05 VIDEOMODA: SNEMANJE REKLAMNEGA SPOTA, ponovitev
17.30 SOVA, ponovitev
ZAKONCA FIELDS V FRANCIJI (FRENCH FIELDS – 5/18 del angleške nanizanke)
GLAVNI OSUMLJENEC III (PRIME SUSPECT III – 1/4 del angleške nadljevanke)
18.50 KRONIKA (24. del kanadske dokumentarne serije)
19.30 DNEVNIK II
20.00 ŠPORTNA SREDA
POLFINALE EVROPSKE LIGE PRVAKOV V NOGOMETU: Barcelona – Porto, prenos
22.50 SVET POROČA
23.25 VIDEO STRANI

HRVAŠKA I

7.55 POROČILA
8.00 DOBRO JUTRO
10.00 POROČILA
10.05 TV ŠOLA: Dober dan, učenci/10.10 Likovna umetnost/10.25 Književnost/10.55 Zagreb
11.35 SANDOKAN (21/26 del risane serije)
12.00 POROČILA
12.05 TV KOLEDAR
12.15 DIVJA VRTNICA (ROSA SALVAJE – mehiška nadaljevanka)
12.40 SAMCI (SINGLES – 5/7 del angleške humoristične nanizanke)
13.05 CIKLUS FILMOV ALAINA DELONA CIGAN (LE GITAN – francosko-italijanski barvni film, 1975)
14.45 MONOFON
15.30 UČIMO SE O HRVAŠKI
16.00 POROČILA
16.05 DEDEK, BABICA IN VNUK: ŽIVLJENJE V DOMU, 1.del
16.30 INFORMATIKA
17.00 HRVAŠKA DANES
18.00 POROČILA
18.05 KOLO SREČE
18.35 SANTA BARBARA (698. del ameriške nadaljevanke)
19.18 LOTO
19.30 DNEVNIK I
20.10 LOTO
20.15 DOKUMENTARNA ODDAJA
21.00 V ISKANJU
21.45 POROČILA
21.50 KULTURNA KRAJINA
22.50 Slika na sliko/23.50 Poročila v Angleščini/23.55 Sanje brez meja

HRVAŠKA II

14.10 VIDEOSTRANI
14.25 TV KOLEDAR
14.35 SANDOKAN (Ponovitev 21/26 dela risane serije)
15.00 SMRT GLAVNE PRIČE (DEATH OF AN EXPERT WITNESS – ponovitev 2/6 dela nadaljevanke)
15.55 POKAL HRVAŠKE V NOGOMETU, prenos
17.45 HRVAŠKO KOŠARKARSKO PRVENSTVO: Zrinjevac – Cibona, prenos
19.15 RISANKA
19.30 DNEVNIK
21.15 NOGOMET: LIGA PRVAKOV, prenos
20.30 NOGOMET: Barcelona – Porto
22.45 SMRT GLAVNE PRIČE (DEATH OF AN EXPERT WITNESS – 3/6 del nadaljevanke)
23.40 MEJA (LA FRONTERA – španско-čileanski barvni film, 1990/91)

AVSTRIJA I

6.00 Teletext/9.00 Čas v sliki/9.05 Pri Huxtablovih, pon./9.30 Maščevanje nekdanjih grehov, pon./10.15 Tevje in njegovih sedem hčerk, nemško-izraelski film (1967)/12.15 Margareta Železna, pon./13.00 Čas v sliki/13.10 Mi, pon./13.35 Družinske vezi/14.00 Dediščina očetov, 3. del
15.00 OTROŠKI PROGRAM: Lutkovna igrica/15.30 Am, dam, des/15.45 Smrkci/16.00 Artefix/16.30 Kremenčkovi
17.00 MINI ČAS V SLIKI
17.10 WURLITZER
18.00 ČAS V SLIKI
18.05 MI
18.30 GOZDARSKA HIŠA FALKENAU, Nevihta
19.22 ZNANOST
19.30 ČAS V SLIKI/VREME
20.00 ŠPORT
20.15 SLA PO MAŠČEVAJU (Nemški tv film, 1993)
21.50 POGLEDI OD STRANI
22.00 EVROPSKI POLICISTI, Eva
22.55 FANT V KAČJI KOŽI (THE FUGITIVE KIND – ameriški film, 1959)
0.50 ČAS V SLIKI
0.55 FBI, Vohunka
1.40 POROČILA/TISTOČ MOJSTROVIN

Četrtek, 28. april

SLOVENIJA I

8.15–0.15 TELETEKST TV SLOVENIJA
8.30 VIDEO STRANI
8.55 STOTISOČNOGA (Lutkovna predstava LGL)
9.45 ZMAJ IZ TUNELA, risanka
11.10 PO DOMAČE
13.00 POROČILA
13.05 STUDIO CITY, ponovitev
14.55 VIDEO STRANI
15.05 SVET POROČA, ponovitev
15.40 OSMI DAN, ponovitev
16.25 PORABSKI UTRINKI
17.00 TV DNEVNIK I
17.10 ŽIV ŽAV
18.00 REGIONALNI STUDIO MARIBOR
18.45 ABC-ITD, tv igrica
19.10 RISANKA
19.30 TV DNEVNIK II
20.10 ŽARIŠČE
20.35 ČETRTKOVE POSEBNOSTI: USTINOV SE POGOVARJA S PAVAROTTIJEM
21.30 TEDNIK
22.20 TV DNEVNIK III
22.45 SOVA
TO JE LJUBEZEN (THAT'S LOVE – 8/19 del angleške nanizanke)
GLAVNI OSUMLJENEC III (PRIME SUSPECT III – 3/4 del angleške nadaljevanke)
0.05 VIDEO STRANI

SLOVENIJA II

14.15–23.05 TELETEKST TV SLOVENIJA
14.30 VIDEO STRANI
14.55 KINOTEKA
EŠNAPURSKI TIGER (DER TIGER VON ESCHNAPUR – nemški barvni film, 1958)
16.30 STRTA SRCA (Ponovitev 7/16 dela francoske nadaljevanke)
17.20 SOVA, ponovitev
POPOLNA TUJCA (PERFECT STRANGERS – 7/22 del ameriške humoristične nanizanke, 1990)
GLAVNI OSUMLJENEC III (PRIME SUSPECT III – 2/4 del angleške nadaljevanke)
18.40 ŽE VESTE?
19.10 POSLOVNA BORZA
19.30 DNEVNIK II
20.10 NEBO NAD ŽENAVLJAMI, dokumentarni film
21.05 POVEČAVA
GABRIELE D'ANNUNZIO: VITTORIALE
TRIGLAVSKE STRMINE (Slovenski čb film)
SPLAV MEDUZE (Slovenski film, 1980)
22.55 VIDEO STRANI

HRVAŠKA I

7.55 POROČILA
8.00 DOBRO JUTRO
10.00 POROČILA
10.05 TV ŠOLA: Dober dan, učenci/10.10 Zemljepis/10.35 Naravna dediščina/11.00 Ameriška angleščina
11.35 SANDOKAN (22/26 del risane serije)
12.00 POROČILA
12.05 TV KOLEDAR
12.15 DIVJA VRTNICA (ROSA SALVAJE – mehiška nadaljevanka)
12.40 SAMCI (SINGLES – 6/7 del angleške nadaljevanke)
13.05 CIKLUS FILMOV ALAINA DELONA GOSPOD KLEIN (MR. KLEIN – francosko/italijanski film, 1976)
15.10 MONOFON
15.30 UČIMO SE O HRVAŠKI: HRVAŠKI LIKOVNI USTVARJALCI
16.00 POROČILA
16.05 VESELI GLASBENI ČETRTEK
16.30 KULTURNA DEDIŠČINA
17.00 HRVAŠKA DANES
18.00 POROČILA
18.05 KOLO SREČE
18.35 SANTA BARBARA (699. del ameriške nadaljevanke)
19.30 DNEVNIK I
20.15 IZ STRANKARSKEGA ŽIVLJENJA
20.55 ME JE KDO ISKAL?
21.35 POROČILA
21.40 POSLOVNI KLUB
22.25 SLIKA NA SLIKO
23.10 Glasbeni večer/0.10 Poročila v Nemščini/0.15 Sanje brez meja

HRVAŠKA II

15.00 VIDEOSTRANI
15.15 TV KOLEDAR
15.25 SANDOKAN (Ponovitev 22/26 dela risane serije)
15.50 SMRT GLAVNE PRIČE (DEATH OF AN EXPERT WITNESS – ponovitev 3/6 dela nadaljevanke)
16.45 CIKLUS FILMOV WOODYJA A. LENA
BROADWAY DANNY ROSE (Ameriški čb film, 1984)
18.15 KULTURNA DEDIŠČINA, ponovitev
19.15 RISANKA
19.30 DNEVNIK
20.15 SREČNI DNEVI (1/22 del humoristične serije)
20.45 VELIKI ZLOČINI IN PROCESI STOLETJA (18/26 del dokumentarne serije)
21.20 SMRT GLAVNE PRIČE (DEATH OF AN EXPERT WITNESS – 4/6 del nadaljevanke)
22.15 MORILEC STANUJE NA 21 (L'ASSASSIN HABITE AU 21 – francoski čb film, 1942)

Spored regionalne televizije VTV, kanal 52 UHF z oddajnika Plešivec

Četrtek, 21.04.: 10.00 Testni signal, 12.00 Videostrani, 18.40 EPP, TV prodaja, 18.5[illegible] Otvoritev kvalifikacij za EP ka[illegible] detov v košarki, 19.00 Risana serija za otroke: Ninja želv[illegible] – 30. del, Želvice, vsepovso[illegible] želvice, 19.25 Horoskop, 19.3[illegible] Videostrani, 20.05 EPP, T[illegible] prodaja, 20.15 Celovečer[illegible] film: Conan barbar, akcijsk[illegible] film, 22.15 Horoskop, 22.20 V[illegible]deostrani do 24.00.

Petek, 22.04.: 10.00 Testn[illegible] signal, 12.00 Videostran[illegible] 17.50 EPP, TV prodaja, 18.0[illegible] Otroški Miš-maš, kontaktna od[illegible]daja (video igre, zanimivi go[illegible]sti...), 19.00 Risana serija za otroke: Ninja želve – 31. del[illegible] Zmedeni Strgalo, 19.25 Horoskop, 19.30 Videostrani, 20.0[illegible] EPP, TV prodaja, 20.10 Celo[illegible] večerni film: Dolg je plačan, tr[illegible]ler, 22.05 Horoskop, 22.10 V[illegible]deostrani do 24.00.

Sobota, 23.04.: 10.00 Testn[illegible] signal, 12.00 Videostran[illegible] 18.50 EPP, TV prodaja, 19.0[illegible] Risana serija za otroke: Ninja želve – 32. del, Ugrabljen[illegible] 19.25 Horoskop, 19.30 Video[illegible]strani, 20.05 TV prodaja, EPP, 20.10 267. VTV magazin (Info[illegible]mativne vsebine, Vrt in cvetje, Šport), 20.30 Karaoke, zabav[illegible]no glasbena oddaja, 21.00 Na[illegible]naj natakarica 94, posnetek f[illegible]nalnega izbora v Ajdovščini, 21.30 Horoskop, 21.35 Videostrani do 24.00.

Nedelja, 24.04.: 10.00 Videostrani, 10.15 Ponovitev oddaj iz tedenskega sporeda: EPP, TV prodaja, Miš-maš, kontaktna oddaja, 266. VTV magazin, oddaja z informativnimi vsebinami, Športni torek, EPP, TV prodaja, 1. mednarodni glasbeni sejem 1994 v Celju, 267. VTV magazin, oddaja z informativnimi vsebinami, Naj naj natakarica 94, Karaoke, zabavno glasbena oddaja, Video top, kontaktna oddaja o rock glasbi, Horoskop, Videostrani do 24.00.

Ponedeljek, 25.04.: 10.00 Testni signal, 12.00 Videostrani, 18.50 EPP, TV prodaja, 19.00 Risana serija za otroke: Ninja želve – 33. del, Mutogena pošast, 19.25 Horoskop, 19.30 Videostrani, 20.05 EPP, TV prodaja, 20.10 1. mednarodni glasbeni sejem 1994 v Celju, gost: Lojze Slak, 21.20 Horoskop, 21.25 Videostrani do 24.00.

Torek, 26.04.: 10.00 Testni signal, 12.00 Videostrani, 18.50 EPP, TV prodaja, 19.00 Risana serija za otroke: Ninja želve – 34. del, Zavojevalci pojdetij, 19.25 Horoskop, 19.30 Videostrani, 20.05 EPP, TV prodaja, 20.10 266. VTV magazin, oddaja z informativnimi vsebinami, 20.30 Športni torek, 22.00 Horoskop, 22.05 Videostrani do 24.00.

Sreda, 27.04.: 10.00 Testni signal, 12.00 Videostrani, 18.50 EPP, TV prodaja, 19.00 Risana serija za otroke: Ninja želve – 35. del, Pick pri Strgalu, 19.25 Horoskop, 19.30 Videostrani, 20.05 EPP, TV prodaja, 20.10 Naj spot, kontaktna oddaja o pop glasbi, vodi: Robby Bratuša, 21.15 Tropska vročica, nanizanka – 9. del, Smrtonosni udarec (Pokrovitelj nanizanke: ERA d.d. Velenje), 22.05 Horoskop, 22.10 Videostrani do 24.00.

Kupujte bolje kot sosed!

TRGOVSKO PODJETJE p.o.

POTROŠNIK

BLAGOVNICA NOVA VAS, MARKET LJUBLJANSKA, MARKET DOLGO POLJE, MARKET HUDINJA, MARKET VOJNIK...

UGODNO!!

– olje rastlinsko 1/1 SI Bistrica	165,00
– sirup oranža 1/1 Apis	203,00
– polžki 500 gr Žito	64,30
– moka namenska 1/1 Žito	68,50
– goveja juha Knorr 132 gr	179,00
– pralni prašek Persil 3/1	1.049,80

AKCIJSKA PRODAJA:

– margarina 500 gr – uvoz	99,90
– punding 200 gr Strothmann	49,90
– moka T 500 25/1	46,10
– domače testenine – Peroli 1/2	149,60
– mehčalec MOJ 4/1	288,00
– mineralna voda Radenska 1/1	49,00

UGODNO – PLAČILO NA 2 ČEKA, PRODAJA NA KARTICE!!

IRKA d.o.o.

PRODAJALNA CELJE

Slomškov trg 6
(pri farni cerkvi in Fotoliku)
mobitel: 0609/614-407

Cene, ki primamijo vsakogar:

MAJICE (T-SHIRT)	249 SIT
NOGAVICE z Lycro	250 SIT
OTROŠKE JAKNE	2000 SIT
ŠPORTNI COPATI	999 SIT
MOŠKE PIŽAME	2199 SIT
MOŠKE NOGAVICE	99 SIT
DEKLIŠKI BODY	od 417 do 750 SIT

UGODNO – žensko, otroško in moško perilo

Delovni čas: 9.–17.
sobota 9.–12.
nedelja 9.–12. ure

Vsem komunikativnim in zgovornim ponujamo možnost odličnega zaslužka na vašem domu.

Pogoji: prosti popoldnevi, nekaj delovnih izkušenj in predvsem želja po dobrem zaslužku.

Inf. na telefon (061) 447-562, med 9. in 15. uro.

ROJSTVA

Celje

V celjski porodnišnici so rodile:

6.4.: Valentina ŠTRAUS iz Nove cerkve – dečka;

7.4.: Mira JUNAČKO iz Krapine – deklico;

8.4.: Karla PERTNJAK iz Grobelnega – dečka, Vlasta HERCOG iz Šentjurja – deklico, Mojca DVANAJŠČAK iz Žalca – deklico in Jelka STOJNŠEK iz Rogaške Slatine – dečka;

9.4.: Martina PUSTOSLEMŠEK iz Tabora – deklico in Olga SENICA iz Sevnice – deklico;

10.4.: Ivanka VOGA iz Dobja pri Planini – dečka, Marjana BRODEJ iz Nove cerkve – dečka in Tanja ULČNIK iz Šempetra – dečka;

11.4.: Mojca GRAČNER iz Celja – dečka, Marija JAGODIČ iz Šmarja – deklico, Marija DEČMAN iz Šmarja – dečka, Ana KROŠL iz Gorice pri Slivnici – dečka, Terezija ZDOVC iz Laškega – dečka, Tadeja LOČIČNIK iz Šempetra – dečka, Lilijana ARBEITER iz Slovenskih Konjic – deklico, Polona PIPAN iz Loke pri Zidanem mostu – deklico, Darja ŠVAJGER iz Braslovč – dečka in Vladka ŠIBAL iz Ponikve – deklico;

12.4.: Brigita BRVAR iz Vranskega – dečka, Kornelija ČAKŠ iz Slovenskih Konjic – dečka, Barbara ZIDANŠEK iz Loč – dečka, Aleksandra ŽERAK iz Celja – deklico in Mara MARJANOVIČ – iz Žalca – deklico;

13.4.: Karmen VREČKO iz Vojnika – deklico, Nataša JERMAN iz Prebolda – deklico, Tatjana VRHOVSKI iz Žalca – deklico in Vesna VERDINEK iz Štor – dečka.

Z-Force
80000V
Elektro šoker
-legalna tehnična obrambna naprava
-sekundarno onesposobi napadalca
-uporaba enostavna in zdravju neškodljiva
-zelo priljubljena v ameriški policiji
-dovoljena uporaba polnoletnim osebam
-garancija 1 leto
-made in USA
POSKRBITE ZA SVOJO VARNOST
MIG ZAGRAD 101 Celje d.o.o. tel. 063/29-669

POROKE

Celje

Poročili so se trije pari, od teh: Bojan PESJAK iz Lipe pri Frankolovem in Melita PINTER iz Frankolovega, Drago KUGLER in Nataša DREV oba iz Slatine v Rožni dolini, sklenjena pa je bila tudi ena zlata poroka.

Šentjur pri Celju

Poročila sta se dva para, od teh Matjaž KOVAČIČ iz Kamena in Bernardka LORGER iz Razborja.

Šmarje pri Jelšah

Poročili so se: Bernard JELEN iz Dobrišne vasi in Andrejka TADINA iz Rogaške Slatine, Rajko KITAK iz Tlak in Romanca NEŽMAH iz Donačke gore, Bojan OČKO iz Rogatca in Jožica KROŠLIN iz Breznega Donja, Albert BUT iz Zgornje Kostrivnice in Marjana SMOLE iz Sp. Gabernika ter Darko GROSEK iz Hotinj in Zdenka HROVATIČ iz Sopote.

Velenje

Poročili so se: Nedžad AHMETAŠEVIĆ in Elbisa MUJKIĆ oba iz Velenja, Drago REDNAK in Cvetka KRAJCAR oba iz Pake pri Velenju, Robert KLOSTERNIK iz Bevč in Ivanka ROTOVNIK iz Gaberk, Stanislav SKORNŠEK iz Skornega pri Šoštanju in Suzana ČAS iz Škal, Mitja ROŠER iz Vinske gorice in Branka KRAJNC iz Gaberk, Maksimiljan MUCIK in Suvada SARAJLIĆ oba iz Velenja ter Marko KOTNIK iz Velenja in Romana VRTAČNIK iz Raven.

SMRTI

Celje

Umrli so: Martin TUŠEK, 67 let iz Celja, Alojz VALAND, 82 let iz Loč pri Poljčanah, Albin TURK, 59 let iz Celja, Leopold RAMŠAK, 66 let iz Rožnega vrha, Velka SEKULIĆ, 59 let iz Celja, Sonja CIGOJ, 79 let iz Celja, Frančiška ČETINA, 79 let iz Dobrteše vasi, Jože HOČEVAR, 73 let iz Celja, Viktorija ŠTRUC, 86 let iz Slovenskih Konjic, Jožefa JERAJ, 74 let iz Ljubnega ob Savinji, Vasilije IVANOVIĆ, 69 let iz Hrastnika in Marija TURK, 82 let iz Imena.

Velenje

Umrli so: Danica JAZBINŠEK, 69 let iz Zidanega mosta, Frančiška FRIDAU, 81 let iz Celja, Antonija ŽLENDER, 90 let iz Sopote, Terezija MAJER, 86 let iz Trnovelj pri Celju in Frančišek HRIBERNIK, 84 let iz Velenja.

Žalec

Umrla sta: Ciril IVANC, 65 let iz Žalca in Ivan KOLENC, 87 let iz Celja.

STEKLAR

Steklarsko podjetje p.o.
63001 CELJE
Kosova ulica 6,
tel.: 25-251, fax: 27-920

– *ZASTEKLEVANJE OBJEKTOV*
– *STEKLOBRUSILSTVO*
– *IZDELOVANJE OGLEDAL IN OKVIRJEV*

PRODAJA NA LEASING
izdelkov GORENJE na **24 obrokov.** **Polog samo 170 DEM.**

TRŽNICA

Celjska tržnica	SIT/kg
cvetača	160–180
čebula	80–110
nova	200–220
česen	350–450
fižol	350–4000
krompir	40–100
novi	150–200
korenje	100–150
paradižnik	250
paprika	380–400
kumare	250
por	200
peteršilj	200–400
ohrovt	100
zelena	200–250
solata glavnata	200–250
solata endivja	150–180
radič	200–250
regrat	150–300
motovilec	300–500
berivka	350–400
pesa	100
jajčevci	250–300
špinača	250–500
zelje presno	60–80
repa	100
črna redkev	100
redkvica šopek	50–80
bob	200
ananas	230
banane	120–130
jabolka	30–90
hruške	120–160
kivi	160–180
limone	100–150
grozdje	400
grenivke	100–120
pomaranče	60–120
jagode	500–600
rozine	250–400
orehi celi	350–400
orehi jedrca	700–800
smokve	500
slive suhe	300–350
smetana	280
skuta	340

KAŽIPOT

CILJ, organizator in čas trajanja potovanja	datum odhoda	cena	prevoz	gostinske storitve	opis potovanja
Gardaland, **DOBER DAN**, Šempeter, Celje; tel. 701-305, 26-406	23.04., 30.04., 01.05.	59 DEM		vstopnina, prevoz	Gardaland
Nizozemska, 6 dni **DOBER DAN**, Šempeter, Celje; tel. 701-305, 26-406	27.04. do 02.05.	360 DEM		hotel. g. storitev ladja,org.,vodstvo, avtob. prevoz	Amsterdam, Rotterdam, Haag
Madžarska, 4 dni **DOBER DAN**, Šempeter, Celje; tel. 701-305, 26-406	27.04. do 02.05.	149 DEM		prevoz, 3X polpenzion, animacija	Blatno jezero, Budimpešta,
Španija, **DOBER DAN**, Šempeter, Celje; tel. 701-305, 26-406	23.04. do 30.04.	287 DEM		prevoz, polni penzioni, ogled Barcelone	Verona, Nica, Monte Carlo, Lloret
Koper, Izola, **DOBER DAN**, Šempeter, Celje; tel. 701-305, 26-406	v času prvomajskih praznikov	83-85 DEM		3X polpenzion, izlet z ladjo, vstop nočni klub, bazen	Verona, Nica, Monte Carlo, Lloret
Novigrad, **ITA**, Celje tel.: 441-150, 21-533	29.04. - 02.05.	125 DEM		3X polni penzion, zabavni večer, otr. vrtec, gala večerja	Club ITA, družinske počitnice v Novigradu
Costa Brava, Barcelona, **PALMA**, Celje; tel.: 29-185, 24-353, 26-703	27.04. 28.04. (5 dni)	388 DEM		polni penzioni	ogledi Barcelone, Azurne obale, vstopnine vključene
Barcelona, Madrid, Toledo **PALMA**, Celje; tel.: 29-185, 24-353, 26-703	27.04. (7 dni)	685 DEM		nočitve z zajtrki	veliko špansko potovanje,Azurna, obala, Bilbao,...
Grčija, 5 ali 6 dni **PALMA**, Celje; tel.: 29-185, 24-353, 26-703	23.04. 27.04.	628 DEM 662 DEM		polpenzioni	ogledi Aten, Peleponeza, Meteorov,vstop.vklj.
Pariz, Disneyland, 4 dni **PALMA**, Celje; tel.: 29-185, 24-353, 26-703	27.04.	462 DEM		nočitve z zajtrki	ogledi Pariza, obisk Disneylanda
Nizozemska, 5 dni **PALMA**, Celje; tel.: 29-185, 24-353, 26-703	22.04. 26.04.	595 DEM		nočitve z zajtrki	ogledi Amsterd., Aalsmera, velika Holandska tura
Firence, Rim, 4 dni **PALMA**, Celje; tel.: 29-185, 24-353, 26-703	25.04.	428 DEM		polpenzioni	ogledi Rima, Vatikana, Tivolija, Firenc
Italija, 9 dni **PALMA**, Celje; tel.: 29-185, 24-353, 26-703	25.04.	985 DEM		polpenzioni v hotelih in luksuznih ladjah	Italija za sladokusce, Rim, Neapelj, Sicilija,...
Simonov zaliv, 3 ali 5 dni **PALMA**, Celje; tel.: 29-185, 24-353, 26-703	27.04. 29.04.	238 DEM 164 DEM		polni penzioni	Palmin klub: aktiven oddih, zabava, otr. vrtec
Skandinavija, 6 dni **PALMA**, Celje; tel.: 29-185, 24-353, 26-703	22.04. 27.04.	948 DEM		polpenzioni	ogled mest z vstopninami, vožnja z ladjo
Budimpešta, 2 dni **POTEPUH**, Žalec; tel.: 712-510, 713-186	14.05.- 15.05.	119 DEM		polpenzion, ogledi, čarda, vodenje	Budimpešta
Padova, Verona, Gardsko j., **POTEPUH**, Žalec; tel.: 712-510, 713-186	20.05.- 21.05.	119 DEM*		polpenzion, ogledi, vodenje	Padova, Verona, Gardsko jezero

FINCommerce d.o.o.Celje

Krekov trg 4, 63000 Celje, Slovenija
Tel. +386(0)63 441-145, fax +386(0)63 441-145

Za podjetja, družbe in obrtnike opravljamo naslednje storitve:

- ***računovodske storitve***
- ***finančne storitve***
- ***računovodsko in finančno svetovanje***
- ***svetovanje pri dokapitalizaciji podjetja***

Vabimo vas, da nas obiščete v naših poslovnih prostorih ali pokličete na telefon (063) 441-145.

BORZA DELA

Informacije o prostih delovnih mestih, objavljenih na Republiškem zavodu za zaposlovanje, na območni enoti Celje, dne 18.04.94. Pojasnila o pogojih za sklenitev delovnega razmerja dobijo kandidati pri organizacijah ali delodajalcih

Delovna organizacija	Poklic	Delovno mesto
Mavrica d.o.o., Cesta XIV. divizije 14, Celje	gradbeni inženir ali gradbeni tehnik	gradbeni tehnik
	ekonomist (lahko pripravnik)	sodelavec za nepremičnine
Stor. servis Smrekar, Ul. br. Mravljakov 9, Celje	gradbeni tehnik	vod. gradb. del in pom. administ. dela
Musa Mustafa, zidarstvo, Bevkova 12, Žalec	zidar	zidar
Sandi Pintar - slikoplesk., Lopata 25, Celje	slikopleskar	slikopleskar
EMO - kemija d.o.o., Celje	talilec	talilec mineralov
Zdravilišče Laško	snažilka	snažilka
Podj. za vzdrž. in varstvo cest, Lava 42, Celje	ing. geodezije ali geod. tehnik	geodet

kerasan

PRAVA PONUDBA - VSE ZA KOPALNICO

OD ENOSTAVNIH DO EKSKLUZIVNIH KERAMIČNIH PLOŠČIC IN MEŠALNIH BATERIJ

VSE ZA KOPALNICO PO NAJNIŽJIH CENAH PRVOVRSTNA KVALITETA

POLAGANJE PLOŠČIC

PRODAJA NA 3 ČEKE

5 - 10% POPUST ZA GOTOVINO

TO NISO SANJE, TO JE KERASAN

KERASAN - bližina križišča TEHARSKE in KIDRIČEVE ulice na Teharjah.
TELEFON: 063/ 31-714

DELOVNI ČAS: od 8⁰⁰ do 12⁰⁰ in od 14⁰⁰ do 18⁰⁰
SOBOTA: od 8⁰⁰ do 12⁰⁰

Ko pomislimo na tiste dni,
srce nas boli,
odšla si brez slovesa,
za tabo zagrnila
se je črna zavesa

V SPOMIN

MARIJI BRUNŠEK

iz Celja

16. aprila so minila tri leta, kar odšla si in nas zapustila, v naša srca se je žalost naselila.

Žalujoči tvoji najdražji

ZAHVALA

Ob boleči izgubi dragega

JOŽETA MUŠKOTELCA

se iskreno zahvaljujemo vsem, ki ste ga pospremili na njegovi zadnji poti.

Vsi njegovi

ZAHVALA

Ob boleči izgubi drage žene, mame in stare mame

VELKE SEKULIĆ

se iskreno zahvaljujemo vsem sorodnikom, sosedom, prijateljem in znancem, ki ste jo pospremili na njeni zadnji poti, nam izrekli sožalje ter darovali cvetje, sveče in za svete maše. Še posebej hvala sodelavcem VVZ Tončke Čečeve (Hudinja I, II), Selmar d.o.o., HS Iršičeva ulica 8–14, tenis klub Freitag, pevcem in gospodu duhovniku za opravljen obred.
Še enkrat vsem iskrena hvala.

Žalujoči: mož in sinovi z družinami

ZAHVALA

Ob boleči izgubi dragega brata, strica in svaka

LEOPOLDA RAMŠAKA

iz Rožnega vrha

se iskreno zahvaljujemo vsem, še posebej sosedom, za vso pomoč, gospodu župniku za opravljen obred, Marjanu Ferjancu za poslovilne besede ob odprtem grobu, pevcem iz Frankolovega ter vsem, ki ste ga v lepem številu pospremili na njegovi zadnji poti.

Vsi njegovi

ZAHVALA

Ob bridki izgubi dragega očeta in starega očeta

RIHARDA KRAJŠKA

iz Celja

se iskreno zahvaljujemo vsem prijateljem, znancem in sorodnikom, ki ste ga v tako velikem številu pospremili na njegovi zadnji poti. Hvala vsem za izražena pisna in ustna sožalja ter darovano cvetje in sveče. Hvala sodelavcem Cinkarne in iskrena hvala tudi družini Ahtik za nesebično pomoč.
Vsem še enkrat iskrena hvala.

Žalujoča: hčerka Olga in sin Zdravko z družinama

Tako tiho, kakor si živela
in marljivo delala, tako
hitro in za vedno si odšla
od nas

ZAHVALA

Ob veliko prezgodnji izgubi naše drage hčerke, sestre, tete in svakinje

MARIJE BELAK

iz Gubnega 50
pri Lesičnem

se zahvaljujemo vsem sorodnikom, sosedom in znancem ter dr. Biličevi in sestri Jožici iz Zdravstvenega doma Kozje za nudeno prvo pomoč. Posebna hvala SDK Celje za darovano cvetje in pomoč. Hvala Intereuropi Velenje in Celje, gospodoma govornikoma za ganljive besede na domu in pri odprtem grobu, gospodu župniku za opravljen obred in govor, cerkvenemu pevskemu zboru Pilštanj in pevskemu zboru Atomske Toplice Podčetrtek, pogrebni službi Gekott iz Šmarja ter vsem, ki ste jo spremljali na zadnji poti, darovali cvetje in sveče, nam pa izrazili pisno in ustno sožalje.
Vsem še enkrat iskrena hvala.

Žalujoči vsi njeni

Imela težko si življenje,
nikoli več ne čaka te trpljenje.
Bolečine težke si prestala,
zdaj mirno bodeš v grobu spala,
a za vedno v naših srcih boš ostala.

ZAHVALA

Ob boleči izgubi drage mame, stare mame, sestre in tete

AMALIJE VODEB

iz Prevorja

se iskreno zahvaljujemo vsem sorodnikom in znancem, ki ste jo pospremili na njeni zadnji poti. Hvala vsem za izrečena sožalja, darovano cvetje, sveče in svete maše ter g. župniku Hriberniku za opravljen obred. Hvala tudi pevcem za odpete žalostinke in govorniku g. Mirku Pajku za poslovilne besede.
Vsem še enkrat iskrena hvala.

Žalujoči vsi njeni.

Mati je sveča,
se sama prižiga,
vedno je manjša, ker drugim gori,
njeno ljubezen uživajo drugi,
mnogo prehitro nam vedno zgori

ZAHVALA

Ob boleči izgubi naše drage mame, stare mame in prababice

TEREZIJE MAJER

iz Trnovelj, Obrtna cesta 41

se iskreno zahvaljujemo vsem sorodnikom, prijateljem, sosedom in znancem, ki ste jo v tako velikem številu pospremili na njeni zadnji poti. Hvala vsem za pisno in ustno izraženo sožalje ter darovano cvetje, sveče in svete maše. Posebna zahvala g. župniku Kostanjšku za lepo opravljen pogrebni obred, moškemu pevskemu zboru Ljubečna za ganljivo odpete žalostinke in govorniku za izrečene besede slovesa.
Vsem skupaj in vsakemu posebej še enkrat iskrena hvala.

Žalujoči vsi tvoji najdražji

ZAHVALA

Sporočamo žalostno vest, da nas je v 90. letu starosti za vedno zapustila draga mama

TONČKA ŽLENDER

iz Rudnice

Prisrčna hvala vsem sosedom, znancem in prijateljem, ki ste jo v tako velikem številu pospremili na njeni zadnji poti ter ji darovali prelepo cvetje, sveče in za svete maše. Še posebej hvala gospodu Mirku Mastnaku za ganljiv govor in njegovemu sinu Mateju za odigrano Tišino. Hvala tudi gospodu župniku za lep cerkveni obred in pevcem za tako lepo zapete žalostinke.

Žalujoči: sinova Vinko in Franc z družinama, vnuki Tinček, Vinko, Dragica in Štefi z družinami ter osem pravnukov

---

Imel si težko ti življenje,
nikoli več ne čaka te trpljenje.
Bolečine težke si prestal,
zdaj boš mirno in tiho spal,
a za vedno v naših
srcih boš ostal

ZAHVALA

Ob boleči izgubi dragega moža, atija, dedija in tasta

ALBINA TURKA

iz Tremarij pri Celju

se iskreno zahvaljujemo vsem sorodnikom, posebno Majdi, Božu in Tatjani, sosedom, prijateljem in znancem, ki ste nam v težkih trenutkih kakor koli pomagali, darovali toliko lepega cvetja in sveč, nam izrekli iskreno sožalje ter darovali za svete maše. Posebna zahvala dr. Lipovšku za njegovo v vsakem trenutku nudeno pomoč. Zahvaljujemo se tudi g. župniku za tolažilne besede in lepo opravljen pogrebni obred ter g. Golouhu za poslovilni govor Prevozništva Celje. Hvala kolektivu Kovinotehne, posebno sodelavcem PC Hudinja za nudeno pomoč.
Še enkrat vsem iskrena hvala.

Žalujoči: žena Danica, sinova Damjan in Miran z ženo Andrejo, vnuka Tilen in Tea ter ostalo sorodstvo

---

ZAHVALA

Ob nenadni in boleči izgubi dragih hčerke in sestre

CVETKE in ADRIJANE STAKNE

iz Letuša

se iskreno zahvaljujemo vsem sorodnikom, sosedom in znancem, ki so nam nudili svojo pomoč, izrazili sožalje, darovali cvetje in sveče ter ju pospremili v njun mnogo prezgodnji grob. Hvala tudi delovnim organizacijam Savinja Mozirje in Kemija Mozirje, družini Lovrenčič, ter sošolcem in učiteljem osnovnih šol Letuš in Braslovče. Hvala tudi govornikom, pevcem in gospodu župniku za opravljen obred.

Žalujoči: oče Stanko, mama Mira in sestra Stanka

Pogrebne storitve
ŽEKAR Gradiški dol 6 b, 63250 ROGAŠKA SLATINA tel. 063/816-013
Kompletne pogrebne storitve
– prevoz pokojnika tudi na območju nekdanje Jugoslavije
– Naše usluge vam nudimo ob vsakem času, po zelo ugodnih cenah z možnostjo plačila na odlog.
V najtežjih trenutkih vam stojimo ob strani.

GEKOTT d.o.o.
POGREBNE STORITVE - ORGANIZACIJA POGREBOV
KAMNOSEŠTVO, TRGOVINA, UREJANJE GROBOV, CVETLIČNI IZDELKI, OSMRTNICE ZAHVALE.
Šmarje pri Jelšah 61 Telefon: 063/ 821-357
Delovni čas: 0-24

PRODAM

motorna vozila

MITSUBISHI lancer GL 1.3, 10/1990, dobro ohranjen, prvi lastnik, ugodno prodam. Telefon (063) 701-613.

TOMOS avtomatik A 35 S, letnik 92, dobro ohranjen, kot nov, prodam. Telefon 39-651.

MARUTI 800, letnik 93, prodam. Telefon (063) 824-204.

R 4, letnik 1983, registriran do 18. 7. 1994, prodam po zelo ugodni ceni. Ogled zvečer, Franc Kukovič, Trg 5. kongresa 3, Celje.

MOTORNO vozilo R 5 express GTD prodam. Inf. na telefon 851-867.

LADO rivo 1500, letnik 1989, registracija 10/94, ugodno prodam. Telefon 714-830, popoldan.

R 4 GTL, letnik 82, lepo ohranjen, prodam. Telefon 746-157.

DIANO, letnik 80, bele barve, tehnični pregled, dobro ohranjena, prodam. Telefon 711-191.

Z 616, tovorna, vozna z B kategorijo, reg. do 5. 4. 95, letnik 1977, diesel, nosilnost 1.500 kg, prodam za 3.200 DEM ali menjam za osebni avto. Telefon (0601) 82-161, popoldan.

SAMARO 1300 S, letnik 90, registrirano do marca 95, prodam za 7.000 DEM. Telefon 33-146.

BMW 2002, kovinsko moder, registriran do 7/94, redno servisiran, prodam. Telefon 33-511, interna 266.

GOLF 1.6, letnik 91, s petimi vrati, na bencin, prevoženih 27.000 km, prvi lastnik, dobro ohranjen, prodam. Telefon 28-687.

R 4, letnik 1984, rahlo poškodovan, prodam. Telefon 36-955.

OPEL kadet solza diesel, 5 vrat, letnik 86, vinsko rdeče barve, reg. do 12/94, prodam. Telefon 28-669.

prodajalna KOVINAR
Mariborska 17

Pohištvene cevi: 25x25, 30x30, 50x30, 50x50, 80x40 — 98 SIT/kg

Alu folija za izolacije od 0,10 do 0,35 mm: - v rolah 368,40 SIT/kg
- v ploščah 328,70 SIT/kg

KOVINOTEHNA

AVTO ŠKORJANEC

Avto stekla, osebna in tovorna vozila, pločevina, rezervni deli za vsa najpogostejša vozila, gume, motorna olja, avtomobili, avtoodpad, vleka, rent a car.

Celje: 38-811 in Šentjur: 741-008.

Iz kamna je mogoče narediti res veliko.
Ne samo okenske in druge police, talne in stenske obloge, kopalniško opremo, nagrobne spomenike, stopnice, pulte šanke...
Še marsikaj drugega!
Da boste izvedeli kaj, obiščite podjetje KAMEN d.o.o. Lava 1, Celje tel. & fax.: 33-468

DUSETI d.o.o.
PARIŽLJE 8/A
BRASLOVČE
(pri mostu čez Savinjo)
PRODAJA IN SERVIS CELOTNEGA PROGRAMA
BCS
odprto: delovniki: 7.–18. sobota: 7.–12.
Tel.: 063/721-137

MICROSTAR ms COMPUTERS mikrostar
UGODNA PONUDBA RAČUNALNIKOV IN TISKALNIKOV
Računalniki 386DX/40 MHz, 4 MB RAM, HDD 170 MB, FDD 1.44 MB, monitor COLOR Samsung LR 139.000,00 sit; 486DX2/50 MHz, VLB, 4 MB RAM, HDD 260 MB, FDD 1.44 MB, monitor COLOR Samsung LR 198.560,00 sit. Možnost nakupa na čeke, kredit in leasing. Informacije in prodaja od ponedeljka do petka od 8.–12. in od 13.–17. ure.
MIKROSTAR d.o.o. Ljubljana, PE Celje, Teharska 4 (tovarna Toper), tel. 063 21-150, fax. 063 21-021.

BIO STAN®
BIO STAN d.o.o., Cankarjeva 1, 63000 Celje, tel.: 063 29 201
UGODNO
PO NAROČILU IZDELUJEMO:
-zakonske in samske postelje
-sedežne garniture
POPRAVLJAMO-OBNAVLJAMO:
-vse vrste stolov
-tapeciramo vrata
-oblagamo stopnice
UGODNO

Avto Zvonko Prevolnik,
Polule, Celje,
telefon (063) 29-135, od 8. do 16. ure,
v soboto od 8. do 12. ure
Komisijska prodaja, odkup rabljenih, karamboliranih avtomobilov, avtomobilskih delov, avtoličarstvo in avtokleparstvo.
Hitre usluge, dostopne cene!

GO 55, letnik 88, zelo dobro ohranjen, prodam. Telefon 28-869.

DDO 120 LS, letnik 1981, registriran do aprila 95, prodam. Telefon 888-184.

PED tomos 14 M, 5 prestav, ugodno prodam. Telefon 26-001, zvečer.

RD fiesto, letnik 86, reg. do 2/95, strešno okno, ohranjeno, prodam. Telefon (063) 731-007.

VORNO vozilo zastava 50-8, registrirano, nosilnost 2.8 t, prodam. Telefon 21-339, od 9. do 19. ali (0609) 611-152.

VORNO vozilo renault master, letnik 83, nujno prodam. Telefon (063) 813-713.

AVTO-CENC
Nakup in prodaja rabljenih avtomobilov, montaža gum.
AVTOODPAD
Nakup karamboliranih, dotrajanih avtomobilov.
Prodaja rabljenih delov po konkurenčnih cenah.
Od 8. do 17., ob sobotah od 8. do 12.
Loče pri Poljčanah, mobitel (0609) 613-710.

OLF, letnik 1978, registriran do marca 95, ugodno prodam. Cena 2.300 DEM. Marjan Gril, Krivica 41, Prevorje.

MW 324 diesel, letnik 1987, metalna barva, servo volan, centralno zaklepanje, strešno okno, prodam. Je zelo dobro ohranjen in registriran do 22.3.95. Danijel Pajk, Vrh nad Laškim 2, Laško, po 15. uri.

Gostišče Amerika
V POVSEM NOVI PODOBI
PRIDITE IN SE PREPRIČAJTE!
Novak-Hercegonja Vera
Mariborska 79, 63000 Celje
Telefon: (063) 32-461

stroji

STROJ za zunanje čiščenje pišančcev, zmogljivost 4 piščanci na dvajset sekund, prodam. Ivan Zaverla, Liboje 102, telefon (063) 708-120.

MOTOKULTIVATOR gorenje, s koso in prikolico, prodam. Lopata 30 b, telefon 32-515.

TRAKTOR univerzal 445 DTC, letnik 1992, 200 delovnih ur, prodam. Telefon 731-133.

CEPILEC, s kardanom za cepljenje drv, ugodno prodam. Telefon 27-396.

KOSILNICO BCS, bencin, petrolej, s sedežem in obračalnikom, prodam. Telefon 708-038.

SNOPOVEZALKO za BCS, 1.000 DEM in mlatilnico, 500 DEM, prodam. Blazinšek, Brdce 15, Male Dole, Vojnik.

TRAKTOR Tomo Vinkovič, s prikolico, 18 KM, nov tip, letnik 89, samo 52 delovnih ur, prodam. Telefon 771-462.

TRAKTOR IMT 560, kosilnico BCS in puhalnik za seno prodam. Leopold Šramel, Luterje 38 a, Ponikva.

PISALNI stroj unis TBM de luxe, prenosni, ugodno prodam. Telefon 39-020.

NOV nerabljen prevozni molzni stroj westfolija nujno prodam zaradi preusmeritve. Cena 1.000 DEM. Telefon (063) 28-871, v ponedeljek ali sredo po 18. uri.

TRAKTOR štajer 18 prodam ali menjam za osebni avto. Telefon 28-669.

MALO rabljen traktor IMT 539, 76 delovnih ur, prodam ali menjam za osebni avto. Telefon 28-278.

OBRAČALNIK 220 sip šempeter prodam. Franc Kugler, Loče 21, Šmartno v Rožni dolini, telefon 772-789.

MOTORNO žago jonsered prodam. Telefon 34-091.

ZETOR 5011, letnik 83, s kabino in kompresorjem, dobro ohranjen, prodam po ugodni ceni. Matej Maček, Spodnja Rečica 134, Laško.

PLUG batuje in kompresor energoinvest prodam. Milan Dolar, Udmat, Laško.

ZETOR 5011, s kabino, letnik 85, prodam. Pavle Jakopič, Spodnja Rečica 85, Laško.

NAKLADALKO, veliko, ugodno prodam. Franc Bevc, telefon 745-177, Jelce 18.

TUDI MED NAJCENEJŠIMI SE NAJDE CENEJŠI
RECRG
in njihovi trgovini
FORTUNA
na Mariborski 122 v Celju
FORTUNA PLUS
Teharje 21 a, Teharje
AKCIJSKA PRODAJA:
- vodovodni in instalacijski material
- enoročne pipe iz uvoza
- keramične ploščice
- steklene prizme v vseh barvah
10% GOTOVINSKI POPUST
ali prodaja na 4 ČEKE, brez obresti pri nakupu nad 30 tisoč tolarjev.
TELEFONA: 35-619 in 411-255

PAPIRNICA Kocka
Celje,
Ljubljanska c. 1,
tel. 063/28-527
(v podhodu SDK)
- pisarniški material
- SDK obrazci
- šolske potrebščine
- igrače, darila

KOSILNICO sachs dolmar LT 210, novo in kosilnico alpina, zelo dobro ohranjeno, ugodno prodam. Servis in rezervni deli zagotovljeni na naslovu: Gubenšek, Vodice 3, Šentjur, ob cesti Šentjur - Planina, nasproti bistroja Antlej.

TAJFUNOV puhalnik s cevmi, za 500 DEM in strojni trosilec mineralnih gnojil prodam za 300 DEM. Telefon (063) 779-143.

stanovanja

TRISOBNO stanovanje, 76 m², takoj vseljivo, v Celju, prodam za 55.000 DEM. Telefon (063) 746-249.

V VELENJU prodam ali menjam stanovanje, 58 m², s telefonom za manjši vikend ali starejšo hišo v širši okolici Celja. Telefon 28-252 in 855-753.

V ŽALCU prodam dvosobno stanovanje, 59 m², v drugem nadstropju, po 900 DEM/m². Telefon 713-503.

STANOVANJE na Ljubljanski cesti 60, 60 m², prodam ali oddam. Telefon (063) 24-389, po 15.

DVOSOBNO stanovanje, 54 m², in garažo prodam. Inf. na telefon 772-905.

V CELJU Na otoku 12 prodam stanovanje, 32 m². V račun vzamem osebni avto. Ogled v soboto, 23.4. od 12. do 18. ure, telefon (066) 37-331.

LASTNIŠKO opremljeno garsonjero, Goriška ulica, prodam ali menjam za parcelo, lokal ali večje starejše stanovanje. Mobitel (0609) 613-230.

STANOVANJE, 56 m², v Celju, prodam ali menjam za manjše (Žalec, Celje). Telefon 441-380, zvečer.

ENOINPOLSOBNO lastniško stanovanje, etažna, centralna, plin do vrat, kabelska TV, prodam. Cena 900 DEM/m². Vresk, Drapšinova 15, Celje.

TRISOBNO stanovanje v Šentjurju, z garažo, prodam. Telefon 742-492.

STANOVANJE, 40 m², smer Kasaze-Liboje, ugodno prodam. Telefon 708-084, popoldan.

DVOINPOLSOBNO stanovanje, 72 m², v Novi vasi, prodam, 1.000 DEM/m². Inf. na telefon (063) 32-104.

posest

VIKEND parcelo, zazidljivo, v Šmarju, 2.500 m², prodam. Telefon 33-882 ali 741-912.

D.O.O. v mirovanju ugodno prodam. Telefon 701-573.

PARCELO, 2.000 m², z začeto gradnjo, v Kamenčah pri Braslovčah, prodam. Telefon (063) 721-051.

V BLIŽINI Šempetra prodam novejšo hišo, 150 m² uporabne površine, na parceli 1.000 m². Telefon 701-037.

NOV lokal v velikosti 57 m², v trgovskem centru v Slovenskih Konjicah, prodam po ugodni ceni. Inf. na telefon 714-213.

GOZDNO in travniško parcelo v velikosti 14.000 oziroma 1.600 m², na Frankolovem, prodam. Cena po dogovoru. Telefon 725-372.

MLAD sadovnjak, 800 m², pri Polzeli, prodam. Telefon 721-698.

NA Anskem vrhu prodamo približno 2 ha mešanega gozda. Inf. na telefon (061) 373-663.

PAŠNIK, 50 arov, Podvin pri Polzeli, prodam. Telefon (063) 721-423.

VINOGRAD, 25 arov, na lepi sončni legi, Škofija, Šmarje pri Jelšah, ugodno prodam. Telefon 827-022.

ZIDAN vikend z gospodarskim poslopjem, vinograd, sadovnjak, njiva, 4.000 m² zemlje, prodam. Telefon (063) 25-717.

V NEPOSREDNI bližini Slivniškega jezera, lepa sončna lega, ugodno prodamo stanovanjsko hišo z gospodarskim poslopjem in 1 ha zemlje, primerne za vikende. Gorica pri Slivnici 15, telefon (063) 745-294.

V CELJU na dobri lokaciji prodam samopostrežno trgovino z živili v obratovanju. Inf. na telefon 25-622, med 18. in 20.

VIKEND v Pongracu nad Libojami, 1.200 m² rodovitne zemlje, prodam. Telefon 731-517.

V CELJU ob Teharski cesti 76 prodamo starejšo hišo, podkleteno, z vrtom in 1.000 m² zemlje. Telefon (063) 36-260.

PARCELO, 340 m², v Novi vasi, prodam. Telefon (063) 783-185, od 21. do 22. ure.

ZAZIDLJIVO parcelo, 2.000 m², v Studencih pri Žalcu, prodam. Voda na parceli. Telefon (063) 721-517.

ZEMLJO, 1 ha, primerno za vikend in vinograd, prodam v Pirešici. Cena 2 DEM/m². Telefon 832-800.

EUROCOM
Simply logical.
OSEBNI RAČUNALNIKI
RAČUNALNIKI 486 A-open
24 mesecev garancije
Pooblaščeni distributer za tiskalnike EPSON, HEWLET - PACKARD
Pooblaščeni servis za tiskalnike EPSON
RAČUNALNIŠKO IZOBRAŽEVANJE
Levec 56/A, 63301 Petrovče
tel.: (063) 442-011
fax: (063) 441-960

ZEMLJO, 71 arov, gozd, travnik, na Kozjanskem, prodam. Možna zidava. Telefon (063) 39-612.

NOVO hišo na Ljubečni prodam. Perec, Na gmajni 30, Ljubečna, Škofja vas.

VRSTNO hišo v 4. gradbeni fazi prodam na Ostrožnem. Telefon (0609) 618-360.

NEDOKONČANO hišo s 30 ari zemlje, 3 km iz Rogaške, prodam. Telefon (063) 743-444, dopoldan in 34-519, zvečer.

HIŠO, 150 m² stanovanjske površine, zemljišče 1.320 m², prodam. Stane Gjuran, Pečovnik 18, Celje.

BIFE na Kidričevi 26 prodam ali menjam za stanovanje v Celju. Telefon 38-310.

POD Šmohorjem prodam 800 m² veliko parcelo za vikend, 5×5, izkop narejen, cena 4.000 DEM. Padarič, Drapšinova 15, Celje.

POČITNIŠKO hišico, 160 m², 2.000 m² zemlje, sadovnjak, vinograd, 18 km iz Celja – Pletovarje, prodam. Telefon (063) 732-504.

ZEMLJO, 35 arov, z gospodarskim poslopjem, 70 m², ugodno prodam. Telefon 31-768.

V BLIŽINI Celja prodam 2.2 ha zemljišča v enem kosu. Na zemljišču je možna gradnja več vikendov in takojšnja nadomestna gradnja (hišna številka, voda, elektrika). Cena 65.000 DEM. Telefon 34-327.

NA lepi sončni legi prodam hišo v 3. fazi, površina 125 m², na parceli 1.300 m². Telefon (061) 33-774.

NOVO hišo v Savinjski dolini ugodno prodam ali zamenjam za stanovanje z doplačilom. Šifra DOGOVOR.

V OKOLICI Celja prodam hišo s poslovnimi prostori, možnost za različne dejavnosti. Telefon 707-250.

VINOGRAD, sadovnjak, 20 do 22 arov, prodam na obroke ali po dogovoru. Telefon (063) 29-766.

NOV lokal v trgovskem centru Vrtnica, 31 m², v nadstropju, poleg dvigala, pogled na cesto, prodam za 2.300 DEM/m². Ponudbe pod ODLIČNA LOKACIJA.

NUJNO prodam novo vseljivo hišo, 72 m² bivalne površine, prizidek, garaže, 27 a zemlje, za 70.000 DEM. Jelce 22 b, Gorica pri Slivnici.

NOVO hišo v Grižah prodamo, 4. gradbena faza, instalacije v hiši, ugodno. Telefon (063) 35-064.

oprema

TRGOVINSKO opremo zelo ugodno prodam. Telefon 36-955.

ŽARNICA
Celje, Kocenova 4
tel. 24-011 (ŠPITAL)
ELEKTRONSKE KOMPONENTE
REZERVNI DELI
MERILNI INSTRUMENTI
ZVOČNIKI
SPECIALNE BATERIJE
AKUMULATORJI

DVA kavča, dobro ohranjena, ugodno prodam. Telefon 26-956.

ZAMRZOVALNO skrinjo, 300 l, prodam za polovično ceno. Telefon 27-657.

SKORAJ novo belo spalnico prodam. Inf. na telefon 714-676.

DVA raztegljiva kavča in dva fotelja prodam po zelo ugodni ceni. Telefon 24-382.

SKORAJ nov kombiniran štedilnik, širina 50 cm in okroglo jedilno mizo zelo ugodno prodam. Inf. na telefon 851-571.

HLADILNIK, kombiniran, 250 l, prodam. Telefon 34-533, popoldan.

ELEMENTE dnevne sobe in sedežno garnituro prodam. Telefon 34-091.

ŠTIRI vrtne garniture, 4 mize in 16 stolov, poceni prodam. Telefon 714-376.

gradbeni material

3.000 kosov cementne strešne opeke, sive, zelo malo rabljene, ugodno prodam. Telefon 775-167.

OPAŽ, 510 SIT/m², z dostavo, smrekov opaž, suh, 7 cm, prva klasa, dolžina 1, 2, 3 in 4 m, prodam. Telefon (063) 33-343.

DECIMIRANA drva, 900 SIT/m³, ugodno prodam. Ivanka Otorepec, Slatina 11, Ponikva.

TRIDELNA okna, 2 kosa, zastekljena in z roleto, 120×180, prodam za 10.000 SIT. Telefon (063) 27-327.

SUHOMONTAŽNA vrata, hrast, komplet, 12 kosov, 85 in 75 cm, dimnik schidel, tuljave, fi 16 in 12 mm, s priključki, ugodno prodam. Telefon 31-675, po 19. uri.

akustični aparati – glasbila

DIATONIČNO harmoniko C,F,B prodam. Telefon 37-613.

Vedno z Vami

"ŠOLENČEK"

Ozka ulica 3, CELJE
tel.: 441-938 (Nataša SMOLE)

Velika izbira

ITALIJANSKIH ŽENSKIH ČEVLJEV, TORBIC, PASOV IN BIŽUTERIJE

po zelo konkurenčnih cenah.

Mini MARKET

TRGOVINA ŠKRABL
Cesta na Ostrožno 14, Celje
tel.: 063/37-083

- 5% PRIHRANKA Z NAKUPNO KARTICO
- VSAK DAN SVEŽE PEČENO MESO
- NAREZKI, TATARSKI BIFTEK...

ŽIČNA PE PLETIVA

NUDI PO UGODNIH CENAH:

UNIVERZAL 4-KOTNO – POCINKANO PLETIVO
v višinah 100, 125, 150 in 200 cm
odprtina 50 × 50 mm **samo 137,30 SIT/m²** v roli 25 m
odprtina 60 × 60 mm **pa 120,00 SIT/m²**

MEKUR 6-KOTNO – POCINKANO PLETIVO
Ø0,9 mm, odprtina 25 mm, višina 100 cm, v roli 50 m
CENA SAMO 93,20 SIT/m²

Cene so brez (20%) prometnega davka.

IZDELUJEMO TUDI PLETIVA PO ŽELJI KUPCA. PO NJEGOVEM NAROČILU OZIROMA ZAHTEVI.

ŽIČNA, d.o.o., PE PLETIVA CELJE, Ipavčeva 20
INFORMACIJE: telefon (063) 411-211 int. 14 ali (063) 31-831 int. 35

DIATONIČNO harmoniko B, Es, As lubos, primerno za učenje, prodam. Vlado Vrečko, Boletina 2 b, Ponikva.

živali

JARKICE, rjave in grahaste, prodajamo vsak dan. Winter, Lopata 55, Celje, telefon 33-751.

PAVE, stare 2 leti, prodam. Ciril Jezernik, Arclin 8, Škofja vas.

PUJSKE švede prodam. Telefon 885-103.

JALOVO kravo z mlekom poceni prodam. Janez Lukman, Tabor 22, Tabor v SD.

PUJSKE, stare 7 tednov, prodam. Telefon 771-478.

PRAŠIČE, 120 kg in pujske, stare 9 tednov, prodam. Telefon 27-204.

KRAVO z mlekom, pripuščeno, prodam. Telefon 771-112, Kompole.

Rejci perutnine!
Sporočam vam, da bom začel 1. 5. 1994 prodajati jarkice nesnice.
Vsak dan na domu.
Skočir, Kumerdejeva 3, Celje, pri Cirkarni, telefon 772-295.

MLADO kravo prodam ali menjam za brejo kravo ali telico. Telefon 737-524.

ostalo

FANTOVSKO birmansko obleko prodam. Telefon 27-980.

ZAJČNIK, večji, na 4 hlevčke, prodam za 250 DEM. Telefon (063) 461-601.

AKCIJSKA prodaja velenjskega premoga z dostavo. Telefon (063) 858-347.

OPTIKA SMOLE - V SLUŽBI DOBREGA VIDA

OPTIKA SMOLE

POSLOVALNICA I:
Prešernova 6, Celje, tel.: 063/26 420
POSLOVALNICA II:
Poslovni center "URŠA"
Šmarje pri jelšah

ODLIČNA PONUDBA:

-Sončna očala svetovno priznanih firm iz kolekcije 94, *kot so*
POLICE, RAY-BAN, JOHN LENNON in druge

- Okvirji in stekla svetovno znanih proizvajalcev
ZEISS, RODENSTOCK, POLICE, LAURA BIAGIOTI...

- Takojšnja ponudba vseh vrst očal
s pomočjo najsodobnejših aparatur
- EKSPRES POPRAVILA

DALJINSKI dvojni telefon prodam. Cena 200 DEM. Telefon (063) 36-144.

DVE otroški kolesi s 5 in 10 prestavami ugodno prodam. Inf. na telefon 713-217.

NOVO kad, bela barva, dolžina 170 cm in šrotar za zrnje prodam. Janko Armejčič, Babna Reka 20, Loka pri Žusmu.

SLADKO seno, otavo in pšenico prodam. Telefon (063) 821-576, Šmarje pri Jelšah.

SLADKO seno, dvobrazdni plug, 10 col in bočno koso za traktor štajer prodam. Oskar Pasarič, Podgorje pod Resevno 8, Šentjur.

Domino d.o.o.

0609/612-103, 0608/77-664

- strojni ometi (notranji in zunanji)
- fasade
- estrihi
- pleskanje

in ostala zaključna dela v gradbeništvu.

KOZE s kozlički, šrotar, enofazni in moped APN 6 prodam. Trobiš, Pečovnik 37, Celje.

RJAVO usnjeno kratko jakno prodam za 4.000 SIT. Telefon (063) 754-435.

TELEFONSKO številko prodam. Inf. na telefon (063) 741-377, Arzenšek, Prešernova 34, Šentjur.

PSICO bernardinko, čistokrvno, z rodovnikom, deset tednov staro mešanko med bernardinko in nemškim ovčarjem, šank, 3 m in vinograd, 5 letnik, 10 arov, možna gradnja, prodam. Telefon (063) 746-173.

SLADKO seno, 1.000 kg, prodam. Telefon 707-021.

INVALIDSKI voziček na akumulatorje ugodno prodam. Telefon 39-161.

FIAT 126 P, reg. do 10/94, letnik 82, dobro ohranjen in vrtno kosilnico, štiritaktno, ugodno prodam. Telefon (063) 712-253.

LESENO barako, dolžina 4 m, širina 3 m, ugodno prodam. Marija Podgoršek, Rožni Vrh 16, Šmartno v Rožni dolini.

SENO in jabolčnik prodam. Prevolnik, Polule, Celje.

ELEKTRIČNO škropilnico za vinograd, enofazno in novo trajno žarečo peč za centralno ferotherm, 40.000 kalorij, prodam. Telefon (062) 819-577.

PRODAJALNA KOS
Šlandrov trg 31, Žalec
tel. 711-350

SALON POHIŠTVA

- novi modeli sedežnih garnitur
- kuhinje, mize, stoli
- spalnice, regali, otroške sobe
- stilno pohištvo, antikvariat
- pisarniška in gostinska oprema

Plačilni pogoji:
1. GOTOVINSKI POPUSTI
2. PRODAJA NA ČEKE
3. BREZOBRESTNI KREDIT

Darila za vse priložnosti

OBLEKO za prvo obhajilo, dekliško, prodam. Telefon 701-985.

VARNOSTNO omaro, blagajno primat, prodam. Telefon (063) 411-532, zvečer.

SOD, 300 l, za vino, iz nerjaveče pločevine, prodam. Telefon (063) 36-100.

ŠTIRI aluminijasta platišča i×15, z gumami pirelli, za mercedes W 201 ali 124, proda za 1.000 DEM in novo 12-delno posodo goldstar prodam za 1.300 DEM. Inf. na telefon 881-149, od ponedeljka do petka od 8. do 18.

KOMPLETNO fantovsko obleko za birmo prodam. Telefon 37-933.

FIAT 750, letnik 1977, reg. do aprila 95, prodam za 600 DEM in agregat, 2 KW, malo rabljen, prodam za 1.000 DEM. Telefon 35-292.

PEČ küppersbusch na trdo gorivo in starejši šivalni stroj pfaff prodam. Telefon 27-144, od 18. naprej.

GARAŽO v garažni hiši v Žalcu prodam ali oddam v najem. Telefon 28-669.

KRAVO, brejo 4 mesece, 3. tele, simentalka in motor avtomatik, dobro ohranjen, prodam. Telefon 771-034.

SLADKO seno prodam. Stanko Koritnik, Pustike 20, Zibika, telefon 823-186.

SADIKE pelargonij prodam po 80 SIT. Možna dostava na dom. Telefon 731-249, od 14. do 18. ure.

RAZNA ženska oblačila številka 40, 44, 46 in 48 prodam. Cena minimalna. Telefon 25-471, po 15. uri.

SLADKO seno in košnjo sena prodam. Šentjur, telefon (063) 743-441.

NOVO prikolico za osebni avto prodam. Koch, Gotovlje 36 a, Žalec.

SENO prodam. Trobiš, Poljska pot 1, telefon 461-139.

RABLJENA garažna vrata, štedilnik kaloreks, cirkular tajfun in koruzo prodam. Telefon 28-968.

KABIS d.o.o.

Podjetje za gradbeni inženiring, storitve, marketing in trgovina

PRODAJA IN IZVAJANJE DEMIT FASAD IN OSTALIH IZOLACIJ

STANETOVA 24, CELJE
Tel. & fax: 063/24-005

NOVO V CELJU

SAM

izposojevalnica
strojev, orodja in naprav
(od Hiltija do globinskega sesalca)
za vaše potrebe na domu, vikendu, delavnici ali vrtu.
Pokličite nas na telefon 36-100 in nas obiščite na Hudinji, Bratov Dobrotinškov 13, Celje.

PIKADO prodam. Telefon (063) 745-272.

NOV daljinski telefon, digitalna koda, spomini, interfon, prodam za 170 DEM. Telefon 32-922.

KUPIM

CENTER Celja, stari del. Kupim stanovanje ali poslovni prostor za gotovino. Telefon 411-890, zvečer.

ODKUPUJEM stare lonce, keramiko, svečnike ter ostale drobne predmete. Telefon (063) 31-162.

TOMIČ kiper ali kason kupim. Telefon 731-133.

GUMI voz, 16 col, kupim. Telefon 701-971, popoldan.

ODKUPIMO smrekovo hlodovino. Telefon 741-982, zvečer.

ODKUPUJEMO teleta, svetlo lisasti simentalci, sivo rjavi in charolars pasma za nadaljnjo rejo, teža od 100 do 250 kg. Cenjene ponudbe na telefon (063) 741-982, zvečer.

RABLJEN gradbeni mešalec kupim. Telefon 711-420.

STANOVANJA

ŠTIRIČLANSKA družina išče stanovanje, po možnosti brez predplačila. Telefon 33-925.

NAJAMEM manjše stanovanje v Celju ali okolici. Telefon 34-752.

MIRNA mlajša družina išče stanovanje v Celju blizu Ljubljanske ceste ali v Žalcu. Telefon 21-328.

DVOSOBNO ali dvoinpolsobno stanovanje v centru Celja najame RK Celje, Pivovarna Laško. Telefon 34-992.

TRISOBNO stanovanje v Celju d dam v najem. Inf. na telefon (0 736-005, od 15. do 19.

ODDAM opremljeno enopostel sobo s souporabo kuhinje in palnice ženski nad 30 let. Inf. telefon 34-455, od 21. do 23. u

DVOSOBNO delno opremljeno novanje z balkonom, telefon in kabelsko TV oddam. Inf. na lefon (063) 31-532, po 16. uri.

STANOVANJE, 32 m², dva pro ra, delno opremljeno, odda Telefon (063) 723-406, zvečer.

MAMICA s šoloobveznim otrok išče v najem garsonjero v Ce po možnosti brez predplač Telefon 37-446.

ZAPOSLITEV

ZA predstavitev in prodajo nov masažnega aparata potreb mo akviziterje. Telefon (061) 8 826.

ZAPOSLIMO strežno osebje. Te fon 715-620.

Uspešno podjetje v Laškem
išče pridno in urejeno
ČISTILKO
za 4 ure na dan.
Ponudbe prejemajo v Nove tedniku pod šifro: ČISTILKA

POTREBUJEMO eno prodajalko eno natakarico. Inf. na telef 411-757.

DEKLE, staro 21 let, išče delo v govini. Telefon (063) 461-239.

ZASEBNO podjetje zaposli prog merja elektronika z delovnimi kušnjami. Telefon 31-039, 676.

HMEZAD NIZKE GRADNJE p.o.
63310 ŽALEC, IVANKE URANJEK 1
Prodaja na
javni licitaciji dne 28. 4. 1994 ob 9.00 uri
naslednja osnovna sredstva:

	KOM	IZKLICNA CENA ZA 1 KOM
1. BULDOŽER CATERPILER D9-K	2 kom	3.528.000,00
2. BULDOŽER TG 100	5 kom	200.000,00–440.000,00
3. BAGER GOSENIČAR RH-9-LC	1 kom	4,000.000,00
4. NAKLADALEC MF 50 B	1 kom	1,200.000,00
5. DRENAŽNI STROJ INTERDRAIN Z LASERSKO OPREMO	1 kom	3,200.000,00
6. NAKLADALEC ULT 150 1,5 m³	1 kom	320.000,00
7. PRIKOLICE TRAKT. – RAZNE	6 kom	120.000,00–320.000,00
8. PODRAHLJAČ BADOLINI – BREZ KOLES	1 kom	240.000,00
9. AGREGAT ULJANIK	3 kom	40.000,00
10. KOMPRESOR FAGRAM PKP 71	1 kom	200.000,00
11. STRUŽNICA PRAVOMAJSKA	1 kom	240.000,00
12. STABILNI VRTAL. STROJ DALMA STROJ	1 kom	160.000,00
13. VARILNI APARAT VAREX	3 kom	30.000,00–100.000,00
14. KOMPRESOR TRUDBENIK NP 2010	1 kom	120.000,00
15. STABILNI BRUSILNI STROJ ŠKOFJA LOKA	1 kom	15.000,00
16. TOVORNO SPECIAL. TAM 80 t 50 CISTERNA ZA TEKOČA GORIVA 2000 l L. 1990	1 kom	800.000,00

Na javni licitaciji lahko sodelujejo pravne in fizične osebe. Ogled strojev je 1 uro pred licitacijo. Pred javno licitacijo mora vsak ponudnik vplačati varščino 10% izklicne cene pri blagajni na dan licitacije ali na ŽR 50750-690-682 pri SDK Žalec, kopijo virmana pa predložiti licitacijski komisiji. Prometni davek plača kupec.

NOVI TEDNIK

NOVI TEDNIK
63000 CELJE
Prešernova 19

NT&RC

NAROČILNICA

Podpisani _____

kraj _____

ulica _____ *št.* _____ *pošta* _____

naročam časopis "NOVI TEDNIK". Začnite mi ga pošiljati dne _____

Obvezujem se, da bom redno plačeval naročnino.

podpis naročnika

ZA NAROČNIKE VSAK MESEC TEDNIKOVA PETICA ZASTONJ!

TEDNIKOVA Petica

AKVONIJ
TRGOVINA-SERVIS
63230 ŠENTJUR, C. Kozjanskega odreda 13
☎ & Fax 063 / 741-704

TRGOVINA Z BELO TEHNIKO, AKUSTIKO, REZERVNIMI DELI, ŠIROKO POTROŠNJO, ELEKTRO IN VODOVODNIM MATERIALOM

AKCIJA – PRALNI STROJ GORENJE
604 × 42.990 SIT garancija 2 leti.

Na vašo željo tudi strokovno preizkusim in priključim.

Vrtna garnitura – miza 90 + 4 stoli	5.990.– SIT
kasetofon + CD + radio	18.590.– SIT
– sintesizer CASIO	od 5.660–55.990 SIT
– tel. aparati	od 4.990–8.590 SIT
– jedilni pribor 49 delni	9.690 SIT

NAŠ SERVIS PRALNIH STROJEV, ŠTEDILNIKOV, HLADILNIKOV IN ZAMRZOVALNIKOV vam za opravljeno storitev po konkurenčnih cenah nudi na manjše storitve 7, na večje pa 13 mesecev garancije.

Servisne usluge lahko poravnate tudi na čeke od 5.000 do 10.000 /2 čeka/, od 10.000 do 20.000 /3 čeki/.
Naročila NON STOP na tel. 741-704
Plačilo na več čekov, kartico aktivo in kredit.
Dostava do 30 km za večje artikle brezplačna!

tripex d.o.o.
TRGOVINA NA DEBELO IN DROBNO
Mariborska 116, 63000 Celje, p.p. 186,
tel.: 063/34-960, 34-999, fax: 37-497

NC »SAVINJA« in **PRODAJALNA »MERKUR«**
Mariborska 116 Mariborska 128

NAJUGODNEJŠI NAKUPI!

- pralnih strojev
- pomivalnih strojev
- TV sprejemnikov
- glasbenih stolpov
- videorekorderjev
- video kamer
- avtoradijev
- barv in lakov
- elektroinstalacijskega materiala
- koles in motorjev

– pomivalni stroj Ariston	cena 63,360,00 SIT
– pralni stroj Gorenje	cena 42.986,00 SIT

V petek, 22. 4. 1994 ob 9.–11. ure bo v prodajalni »Merkur« predstavitev šivalnih strojev Pfaff in Elna.

Za vse blago ugodni plačilni pogoji – krediti do enega leta s fiksno obrestno mero.
Kolesa Rog na 6 obrokov brez obresti.
Za večje nakupe brezplačna dostava na dom.

Trgovina ZOYA
ŠKOFJA VAS
tel. (063) 38-825

testenine 500 g	55,90 SIT
vinski kis	81,90 SIT
olje ZVEZDA	179,90 SIT
čokolino 200 g	125,70 SIT
sadni sirup 1 l	193,50 SIT
moka tip 500, 25/1	56,40 SIT
pšenična krmilna moka 40 kg	934,90 SIT

Lepa izbira maturantskih oblek – po zelo ugodnih cenah!

Izjemne možnosti plačila:

TEKSTILNI ODDELEK
- *nakup nad 2.500 SIT – 14-dnevni zamik plačila*
- *nakup nad 5.000 SIT – 30-dnevni zamik plačila ali ob takojšnjem plačilu 5% popust*
- *nakup nad 10.000 SIT – 4 čeki ali ob takojšnjem plačilu 10% popust*

ODDELEK ŽIVIL
- *nakup nad 2.500 SIT – 14-dnevni zamik ali na 2 čeka*
- *nakup nad 5.000 SIT – 30-dnevni zamik ali ob takojšnjem plačilu 5% popusta*

Popust ne velja za akcijsko prodajo in cigarete!

ELEKTRO ZIGI
Kumerdejeva ul. 2
CELJE, tel.: 32-968
- ELEKTROINSTALACIJE
- SENZORSKE SVETILKE
- ALARMNE NAPRAVE

za hiše, vikende, stanovanja, avtomobile...

KAFRA
zeliščna lekarna in kozmetična nega
CELJE - Gosposka 3
☎ **063/441-754**
Domača lekarna za zdrave

SERVIS BELE TEHNIKE in ELEKTROINSTALACIJE
Dani PIKL, Šempeter 79, tel.: 063/701-250
Popravilo pralnih strojev, el. štedilnikov, termoakumulacijskih peči, bojlerjev...

NA VRTU BAZEN?
Informacije na telefon (063) 779-201.

ZAPOSLITEV dobi prodajalec v trgovini z avtomobilskimi deli v Rogatcu. Pogoj: končana šola za prodajalce, poznavanje avtomobilskih delov in kmetijske mehanizacije, delo na računalniku. Inf. na telefon (061) 483-131, od 14. do 19.

ZAPOSLIM slikopleskarja in parketarja za nedoločen čas ali pogodbeno delo. Telefon 441-832.

VSE mladi in brez delovnih izkušenj ali mlajša upokojenka? Če imate lasten prevoz, pridite na razgovor v ponedeljek, 25. aprila ob 17.30 na Škvarčevo 12, na bencinsko črpalko na Ljubljanski. Veseli vas bomo, vaše delo pa bomo znali stimulativno nagraditi.

ZAPOSLIM strojnika z izkušnjami na rovokopaču MF. Zaželeno je, da ima telefon in da je iz Savinjske doline. Telefon (063) 701-211.

POTREBUJEM varstvo za dva dveletna fantka, po možnosti iz Šentjurja. Telefon 743-828, po 20. uri.

IŠČEMO zastopnike za prodajo ljudem potrebnega programa. Zaželena srednja izobrazba. Telefon (063) 33-048.

ZAPOSLIMO dve natakarico z možnostjo priučitve. Nudimo stimulativno plačilo in po želji tudi stanovanje. Telefon 713-285.

DEKLE za delo v bifeju zaposlimo. Telefon 461-224.

KOMUNIKATIVNE zastopnike vabimo k prodaji ekskluzivnih izdelkov. Telefon (063) 461-459, od 18. do 20.

TRGOVKI z lastnim prevozom nudimo prodajo po podjetjih. Šifra MODNA KONFEKCIJA.

RAZNO

GRAFIČNO oblikovanje in priprava za tisk, izvedba napisov na fasade in izdelava transparentov. Telefon (063) 26-319.

ELEKTROINSTALACIJE in popravilo el. strojev. Drago Kos, Loka pri Žusmu 109, telefon 747-117.

SATELITSKE antene še vedno najugodneje, tudi na kredit. Telefon 726-077.

PRALNE stroje in štedilnike gorenje popravljam hitro in kvalitetno. Toni Kitek, Kasaze 107 g, Petrovče, telefon 708-256.

SERVIS pralnih strojev, štedilnikov in elektroinstalacij. Telefon (063) 771-262.

PREVZAMEM vsa gradbena dela. Telefon 843-573, od 15. do 22.

INŠTRUIRAM matematiko, fiziko, angleščino za vse stopnje. Prevajam angleščino. Telefon 37-315.

POZOR obrtniki, trgovci, podjetniki, posamezniki. Vodimo knjigovodske usluge. Telefon (063) 33-478.

POPRAVLJAM, čistim in odkupujem budilke in stare stenske ure. Telefon (063) 31-162.

GRADITELJI pozor! Po konkurenčnih cenah izdelujem peči in bojlerje za centralno in solarno ogrevanje. Garancija za peči je 5 let. Telefon 39-878.

POPRAVILO šivalnih strojev, tudi na domu. Telefon 713-458, Gubčeva 2, Žalec.

PRVESTNICO jalovko zamenjam za brejo telico ali kravo. Vinko Martinčič, Stopče 24, Grobelno.

OPRAVLJAM ražna dela v okolici Žalca. Šifra ČAS DOLOČITE VI.

UPOKOJENI! Kvalitetno izvajam vsa soboslikarska in pleskarska dela. Telefon 34-750.

ODDAM ogrevan manjši prostor za trgovino v Šempetru. Cena 400 DEM. Telefon (063) 701-198.

ODKUPUJEMO in dajemo v najem hiše, stanovanja, lokale, posestva. Prostore po potrebi tudi obnavljamo. Telefon (063) 441-144, interna 223.

OB magistralni cesti Celje - Ljubljana odda Gasilsko društvo Drešinja vas skladiščni prostor, 84 m². Inf. na telefon 707-180.

PO vseh terenih prevzamem zidarska in tesarska dela. Izdelujem toplotne izolacije, fasadne in notranje, s toplotnim materialom. Inf. na telefon (063) 723-341 in 723-621.

KMEČKI fant, 28 let, doma na srednje veliki mehanizirani kmetiji, želi spoznati dekle ali mamico, staro od 20 do 30 let. Šifra SAVINJSKA DOLINA.

POTOPNI hladilnik za mleko prodam. Kupim 200 l hladilnik mleka. Telefon 846-077, zvečer.

INŠTRUIRAM matematiko, fiziko in elektrotehniko za vse stopnje. Pridem tudi na dom. Telefon 714-730.

NUDIM stanovanjsko hišo za pomoč na kmetiji v Pečovju. Za vse dodatne informacije se oglasite v Pečovju 35 v Štorah.

UVOZ rabljenih avtomobilov brez posrednikov. Vse informacije v brušuri Nakup, naslovi prodajalcev, ceniki, opis uvoza, carina, homologacija, davek itd. Telefon 723-043.

Lani maja je neznano kam izginil 48-letni JOŽE PLAVČAK.
Prosimo vse, ki so ga kje videli ali o njem kaj slišali, da o tem obvestijo Policijsko postajo v Rogaški Slatini.
Družina Plavčak.

Dragi Pepi!

Vsi domači te pogrešamo. Prosimo, da se nam javiš.

Družina Plavčak.

TEREZIJA Kraševec, Tremerje 26, prosi gospoda Srebotnaka, da se oglasi pri njej osebno. V nedeljo bo doma.

IZVAJAM vsa gradbena dela. Telefon 25-005.

V NAJEM oddam trgovino s tehničnim blagom, središče Celje. Telefon 24-011, interna 28 ali 26-391.

NAJAMEM skladiščni prostor v centru Celja, velikost 20 do 40 m². Telefon 24-011, interna 28 ali 26-391.

40-LETNI, situiran, želi spoznati žensko za skupno življenje. Šifra CELJE.

ŽALUZIJE, rolete in ostala senčila dobavljam, montiram in popravljam. Telefon (063) 39-612.

V CENTRU Celja ugodno oddamo 40 m² za pisarniške namene ali podobno mirno dejavnost, s telefonom in centralno. Telefon (062) 702-028.

INSTALACIJE, centralna, vodovod, elektroinstalacije, ključavničarstvo, nove ali popravila. Telefon 26-001.

LASTNIKA zastave 101 GTL, letnik 1987, reg. številka MB 322-732, prosim, naj se oglasi v Trubarjevi 28, stanovanje 4.

SERIJSKO šivanje na domu oddam šivilji. Telefon (063) 731-243, od 19. do 21. ure.

V BLIŽINI Šentjurja oddam starejšo hišo z nekaj zemlje in vinogradom. V hiši je telefon in asfalt do hiše. Šifra SONČNA LEGA.

V ZREČAH, v neposredni bližini term, v poslovno storitvenem objektu za turizem, oddam v najem prostor, 80 m² in prostor, 140 m², za različne storitvene dejavnosti, razen gostinske. Telefon (063) 762-303.

V CENTRU Šentjurja najamem lokal, opremljen, približno 30 m², neživila. Ponudbe pod DOBRO ZNANA TRGOVINA.

POSTAVITEV in popravilo vseh vrst krušnih in lončenih peči, štedilnikov, kaminov, dimnikov, polaganje keramičnih ploščic ter manjša zidarska opravila. Telefon (063) 726-241, popoldan.

PROSTOR, 48 m², v centru Prebolda, primeren za trgovino, lokal ipd., oddam. Telefon (063) 723-406, po 19. uri.

V NAJEM oddamo trgovino z mesnico ali prodamo kompletno opremo. Telefon 34-556.

IZDELUJEMO načrte za novogradnje, adaptacije, prizidke in legalizacije. Ugodne cene in kvaliteta. Telefon 34-556.

INŠTRUIRAM matematiko za srednje šole. Telefon 28-968.

PLETILNI stroj brother KH 260, dvoredni, za debelo volno, prodam za 2.000 DEM. Oddam tudi star barvni televizor na daljinsko upravljanje. Telefon (063) 711-405.

V CENTRU Celja, v novem trgovskem centru, sprejmem v butik uvoznika, proizvajalca. Šifra KONFEKCIJA, ŠPORTNA OPREMA, AKUSTIKA.

V STOPČAH pri Šentjurju oddamo v najem košnjo. Telefon 792-731, po 20. uri.

GRADBENI nadzor, ureditev dokumentacije, vsa gradbena dela in svetovanja, zunanje ureditve, poiščemo vam najugodnejšega obrtnika za zaključna dela. Telefon (063) 35-064.

ROLETE, žaluzije, lamelne zavese in plisjeje izdelujemo, montiramo in popravljamo. Telefon 25-031, 411-820.

V NAJEM oddam trgovino z živili, zelo ugodno. Telefon 21-949, kličite do 19.

Odpravite plešavost za vselej.
LIPOHAIR SVETOVNI HIT!
Telefon (061) 571-875.

Maturantske, poročne in obleke za birmo in obhajilo.
Izposoja in prodaja po zelo ugodnih plačilnih pogojih in cenah.
Trgovina Pika, Kardeljeva 12, Žalec, nasproti tržnice.
Odprto: vsak dan od 8. do 12. in od 15. do 18., ob sobotah od 8. do 12. ure.
Sprejemamo tudi rezervacije!

Ob koncu tedna in praznikih
vas vabi
lovska koča nad mestnim parkom:
petek od 17. do 23., sobota od 13. do 23., nedelja in prazniki od 9. do 23. ure.
30. aprila ob 20. uri bo kresovanje (odojek-kozlič, domača glasba).

STEKLARSTVO LESKOŠEK

CELJE
GOSPOSKA 17
TEL.: 063/29-332
FAX: 063/441-180

1965

ARCLIN 66
TEL.: 063/772-063
FAX: 063/772-946

V delovno razmerje sprejmemo
STEKLOBRUSILCA-KO
s končano steklarsko šolo v Rogaški Slatini.
Pogoji:
da stanuje v bližini Celja ali Žalca.
Informacije dobite od 7. do 15. ure.

SERVIS
zamrzovalnikov in hladilnikov (vseh vrst) in menjava izolacij na podu.
Servis vršimo hitro in strokovno.
TERGLAV MILAN
POLZELA 137 A
Tel. 721-406

Uspešno podjetje vam nudi
ZANIMIVO in DOBRO PLAČANO DELO
na področju prodaje tehničnih izdelkov na območju 063, 062, 0602 in 0601
Informacije po telefonu: 063 441-642 ali na naslovu: YANNI d.o.o. PE Celje, Ulica XIV. divizije 4, CELJE

NIKA
Cinkarniška pot 2, Celje
tel. 0609 616-540
Nudimo vam široko ponudbo vseh vrst ŠTAMPILJK:
- klasične štampiljke
- avtomatske štampiljke
- štampiljke za blagajne
  - mehke »pre inked« klišeje
  - trde klišeje
- pribor za štampiljke (blazinice, avtomate...)

*Nudimo vam tudi **PLASTIFICIRANJE** tiskovin format B5 – B2, v mat in svetleči verziji.*

OBRTNIKI, POZOR!
Pravočasno si zagotovite (najkasneje do 31. 5. 1994) novo štampiljko z oznako samostojni podjetnik oz. skrajšano s.p.

NT&RC AGENCIJA

Opravlja trženje oglasnega prostora v Novem tedniku in Radiu Celje ter nudi ostale agencijske storitve.
Direktor trženja: **Rado Pantelič**
Vodja trženja NT: **Boris Rosina**
Vodja trženja RC: **Franček Pungerčič**
Propaganda: **Valter Leben, Vojko Grabar in Vojko Zupanc**
Telefon: **063/29-431** Fax.: **441-032**

NOVI TEDNIK

Podjetje NT&RC, direktor: Jože Cerovšek. Podjetje opravlja časopisno-založniško, radijsko in agencijsko-tržno dejavnost. Naslov: Prešernova 19, 63000 Celje, telefon (063) 29-431.

Novi tednik: v.d. direktorja ter glavni in odgovorni urednik: Branko Stamejčič.

Radio Celje: v.d. direktorja ter glavni in odgovorni urednik: Mitja Umnik.

Agencija NT&RC, trženje in ekonomska propaganda, v.d. direktor Jože Cerovšek, direktor trženja: Rado Pantelič.

Časopisni in radijski svet: Tone Turnšek – predsednik, dr. Aleš Demšar – namestnik predsednika, Drago Vračun, Aleš Ilc, Franc Pangerl, dr. Janez Cvirn, Janko Mirnik, Jože Veber, Dolfe Naraks, Nada Kumer, Irena Baša.

Novi tednik izhaja vsak četrtek. Cena izvoda je 150 tolarjev.

Naročnine: Majda Klanšek, tel.: 29-431, int. 28. Mesečna naročnina je 600 tolarjev, naročniki pa brezplačno prejemajo mesečnik Tednikova petica. Za tujino je letna naročnina 14.000 tolarjev. Številka žiro računa: 50700-603-31198 – Novi tednik, Prešernova 19, 63000 Celje, telefon (063) 29-431, fax 441-032. Nenaročenih rokopisov in fotografij ne vračamo.

Tisk: D.P. Delo, Tisk časopisov in revij p.o., Ljubljana, Dunajska 5, direktor: Alojz Zibelnik.

Na podlagi mnenja Ministrstva za informiranje z dne 23. 6. 1992 sodi časopis Novi tednik med proizvode informativnega značaja, za katere se plačuje 5% davek od prometa proizvodov.

TEDENSKI SATIRIKON

Komu naj zaupamo svoj devizni prihranek,
če bankam obeta se nič kaj nežen pristanek?
Ko banke začenjajo s procesom sanacije,
potrebne varčevalcem so nove transakcije.
Ali res njih zaupanje ni možno že načeto,
če vsi po vrsti zavezali so mošnjo odpeto?

Z železnico peljali se bomo v lepšo prihodnost,
saj posodobitev prog postaja le še obrobnost.
Železnice imeli naj bi v Evropi najboljše,
vemo pa, da posojila odplačevali bomo po polžje.
Že res, da postavili smo v načrte nove kretnice,
a škoda, da nihče jih ne usmeri v prave tirnice.

Mrzlično iščemo varuha človekovih pravic,
saj javnosti zanj dan je bil celo javni oklic.
Kdorkoli že varuh bo naš, moški ali ženska,
nesporno je, da funkcija ta bo peklenska.
Se zdaj res preselila je k nam demokracija,
ko pa vse bolj se z njo ukvarja policija?

FRANCI ČEČ

TRAČnice

Ko se neha smisel za humor

Borut Alujevič ima sicer smisel za humor, ki pa se hitro neha, ko gre za bodico na njegov račun. V zvezi s tračnico iz prejšnje številke o preimenovanju Vinka Skaleta je sestavil dopis, v katerem pravi, da je šlo za lapsus in da je bodica »brez veze«, saj pomeni enako, kot bi se norčevali iz hromca, ker je hrom ali iz slepca, ker je slep. Ali po analogiji to pomeni, da se tudi iz Alujeviča ne smemo norčevati, ker je pač Alujevič in je treba vzeti v zakup vse njegove bodoče lapsuse?

Stepišniku pijejo kri

Ediju Stepišniku nenehno pijejo kri. Enkrat kot vodji modernizacije celjske bolnišnice, potem kot direktorju Klasja, zadnje čase pa je neposredna žrtev krvi željnih. Da ne bo pomote, Edi Stepišnik se je prostovoljno javil, da bo demonstriral darovanje krvi v novem oddelku celjske transfuzije. Ves postopek in radovednost množice je stoično prenesel.

Velenje forza!

Prvi mož Starega Velenja Franc Sever se je po vzgledu mogotca Berlusconija odpovedal svojemu premoženju. Bolj točno rečeno, gostilno in delavnico je oddal v najem. Torej lahko pričakujemo, da se bo Franc Sever popolnoma predal politiki. Izvršni svet s Srečkom Mehom na čelu pa v jok!

Luna čaji za Grdino

Med nagrajenci Srečne police Dela in Slovenskih no[vin] se je pri zadnjem žrebanj[u] znašel tudi šentjurski pre[d]sednik Ladislav Grdina. Dobil [je] bogato nagrado štirih L[una] čajev.

Ne gre za kakšno [...] lekcijo čajev za pomiritev [...] lažje spanje, kot bi mo[...] kdo sklepal iz imena, pač [...] za čaje, ki pomagajo shuja[ti] po luninih menah. Katere [...] šentjurski mandatar bolj p[o]treboval, pa naj presod[i] Šentjurčani sami.

Aforizmi

Samo tistim, ki imajo dolge prste, ni težko globoko seči v žep.

Očitno z reformo nekaj ni v redu, če forma ostaja enaka.

Vse več je naparfumiranih. Da se ne vidi, od kje prihaja smrad.

Zaporniki po svetu se tako pritožujejo nad življenjskimi pogoji, da za čas zaporništva predlagamo uvedbo beneficirane dobe.

Število mladih, ki so potrebni zdravljenja zaradi alkoholizma, neprestano narašča. Ni čudno, ko pa imajo med odraslimi toliko vzornikov.

Edino pri igranju na play back je videti, da so ansambli uigrani kot violina.

Poskrbite za svoj trden spanec. Ne skrivajte denarja pod posteljo!

Dlje, ko se oziram v svetlo prihodnost, večjo dioptrijo očal potrebujem.

FRANCI ČEČ

STRAN(KA) ŠALJIVCEV

Štefka Krajnc je opisala mladega ginekologa, šalo, za katero smo dobili največ vaših glasov. Žreb pa je izmed kuponov določil, da nagrado prejme tudi Štefka Ocvirk iz Vrunčeve 25 iz Celja.

Šala tedna
Mladi ginekolog

Mladi ginekolog prvič pomaga pri porodu. Po končanem delu vpraša izkušenega, ali je naredil vse prav.

»Saj je bilo še kar dobro, potrdi, samo po ritki bi moral potrepljati novorojenčka, ne pa mamice.«

Razlog za batine

Na nogometnem stadionu začno tepsti nekoga v prvi vrsti.

»Očka, zakaj ga tepejo?« vpraša deček.

»Ker je vrgel v sodnika kamen.«

»Saj ga ni zadel...«

»Prav zato.«

Zaščita

Janez sreča prijatelja, ki je imel v rokah posodo za zalivanje rož.

»Kam pa s kanglico?«

»Na pokopališče, rože zalivat.«

»Pa saj dežuje!«

»Nič hudega, saj imam dežnik.«

Gospod

V veliki trgovini je neki gospod letal sem ter tja.

Prodajalec: »Ali kaj iščete?«

»Da, ženo sem izgubil.«

Prodajalec: »Žalne obleke dobite v prvem nadstropju.«

Ljudožerska

Oče in sin, ljudožerca, hodita po pragozdu in srečata zelo lepo žensko. Sinko vpraša očeta: »A jo bova pojedla?«

Oče jo pogleda in pravi: »Ah ne. Jo bova peljala domov in bova raje pojedla mamo.«

Strašilo

Ema potoži svoji prijateljici Mici, da njen mož pogosto prihaja domov zelo pozno. Mica ji svetuje: »Veš kaj, ogrni se z rjuho in ko pride domov, zakriči nanj, da si strašilo.«

Zvečer mož spet pride pozno domov in zagleda prikazen, ki vreščí: »Jaz sem strašilo!«

On pa: »Hvala bogu, bal sem se že, da je moja stara.«

Prezgodaj

Janez sreča Petra, ki nese pod pazduho petelina.

»Kam pa neseš tega petelina?«

»K urarju, da ga popravi, ker poje zame zjutraj dve uri prezgodaj.«

Obletnica poroke

Žena možu: »Veš dragi moj mož, jutri bo deset let odkar sva se poročila. Ali ne bi zaklala tistega debelega purana?«

Mož: »Ja, hudiča, kaj pa je puran kriv, če sem jaz tebe vzel?!«

Šale so prispevali: Gabrijela RORIČ iz Celja, Irena KRAMPRŠEK iz Loke pri Žusmu, Slavica PLANKO iz Laškega, Hedvika MUŠIČ iz Škofje vasi, Zdenka HOFMAN s Polzele, Pavla SMOLEJ iz Loč in Marjan FERLIČ iz Lesičnega.

KUPON

Najbolj sem se nasmejal šali: _____

_____

Moj naslov: _____

_____

NAJ MUZIKANTI POVEDO

Če bi harmonika okrogla b'la

Ko je Somrakov Vinko v »farovžu« drva cepil, se mu je župnik lepo zahvalil: »Pa boh vam plati« je rekel.

»Veste kaj. Kar vi meni plačajte, z bogom se pa sama zmenita.«

Je zgodba resnična ali ne, se verjetno tudi sam bog ne more spomniti, Vinko pa jo živo pripoveduje, če le nanese prilika. Zadnje čase, ko ga spremlja bolezen, je za to bolj malo priložnosti, vsekakor pa je o tem veliko pripovedoval pred leti, ko je bil v Vitanju sila popularen muzikant. Zadnjič, ko smo ga obiskali, se mu je zopet razvezal jezik.

»Veste, včasih so morali cerkvi dati desetino. Pri sosedovih so imeli deseto prase, pa so mama po sinu poslali odvečno prase, ki se ga se je župnik zelo razveselil. Naslednje leto pa se je v isti hiši rodil deseti otrok in mati so kot desetino poslali deseto dete.

›Tega pa ne morem vzeti. Kar nesi ga nazaj. Povej, da nisem nič z mam'co spančkal.‹

›A zraven prasice ste pa, saj ste lani pujsa vzeli,‹ se je znašel mali porednež.

To je eden od številnih štosov, ki sem jih običajno pripovedoval na ohcetih. Seveda pa sem moral pri tem zelo paziti, da ni bila družba preveč pobožna in da je bila publika primerno razgreta.

To je bilo takoj potem, ko smo prišli iz cerkve in ko smo se na poti domov ustavili skoraj pri vsaki hiši. Veste včasih so bili ljudje zelo radovedni kako izgledata ženin in nevesta. Takoj je padel liter in ko smo že hoteli, naprej se je ponavadi zaslišalo: ›Alo Vinko, zašpili še eno‹. Ta runda je običajno še celo uro trajala.

Žena je točno vedela, kakšna ohcet je bila in koliko sem zaslužil. Najprej je pogledala na uro, potem še v spodnjice in če so bile lete umazane se je vedelo, da sem ›špilu‹ pri bogatih ljudeh z veliko hrane. Sicer pa so bili tod okoli ljudje precej revni in včasih bi bilo komaj, da bi sam kaj svatom zraven dal. Prevoznih sredstev ni bilo in do cerkve smo imeli tudi po dve uri, nazaj pa še dvakrat več.

Med igrami je prevladoval ›povšter tanc‹, pa s klobuki smo se veliko igrali, ko si po taktu izmenjujejo pokrivala, nerodni pač izpadajo. Pa skrivali smo se veliko in ko sem nekoč to povedal ženi, jo je zanimalo: ›kako si se pa ti skrival, če si muzikant?‹

Ena iz Vinkovega rokava

Župnik je Franclu obljubil gajbico krom[pir]ja, ko se bo pravilno naučil pokrižati. P[o] silnih mukah je Francl zbral pogum in s[e] pokazal v župnišču, češ da mu je uspelo.

»V imenu očeta in svetega duha, amen,« [...] odrezavo povedal Francl, nevedoč da [...] spustil besedo.

»Ja, kje pa je sin?« zanima župnika.

»Zunaj, z vozekom na krompir čaka!«

›Saj se nisem skrival. Jaz sem iskal,‹ se[m] rekel.

Sicer sem se pozno poprijel harmonike, saj kot rejenec nisem imel možnosti, da b[i] mi jo kdo kupil. Sprva sem si jo izposojal i[z] kolegom sem pač moral dati delež od za[služka]. Zato sem še toliko bolj žalosten, k[a]se sin ne prime harmonike, ki je sam n[e] morem več raztegovati. Jaz pravim: ›če b[i] harmonika tak okrogla kot žoga b'la, bi bil[o] drugače.‹

EDI MASNEČ