FOR VICTORY BUY UNITED STATES WAR BONDS AND STAMPS

AMERIŠKA DOMOVINA

AMERICAN IN SPIRIT FOREIGN IN LANGUAGE ONLY

AMERICAN HOME

SLOVENIAN MORNING DAILY NEWSPAPER

NO. 188 — CLEVELAND, O., WEDNESDAY MORNING, AUGUST 12, 1942 — LETO XLV. — VOL. XLV.

Govor profesorja Furlana

na slovenskem Taboru v Euclidu v nedeljo dne 9. avgusta

ob današnjem veličastnem ...ru, ko na svobodnih tleh ...erike in kot svobodni ljudje ...amo svoj glas v obrambo ...unjene pravice, nam gre mi... trpka in boleča, a samoza... ...na in ponosna, tja, kjer gi... ...jo slovenski ljudje: živin... zaklani, obešani s sramotil... ...i napisi, na sramotne kole ...vezani in streljani, drugi zo... umirajoči počasne smrti v te... ...nih mučilnicah, plen izkriv... ...e naslade nadmočnih zavo... ...alcev, tisoči in tisoči obsoje... ...da jim v koncentracijskih ta... ...borih po znanstveno preisku... ...in metodah za vedno izsuše ...ove duha in telesa, sto in sto... ...ki iztrgani od rodne grude, ...znani in raztepeni po vsej ...opi, sužnji in delavna živina ...ozvanega novega gospodarja ...a.

...oda vse besno divjanje mo... ...nega zavojevalca ni moglo ...miti duha odpora, ne ukloniti ...ozavesti, ne zatreti neomajne ...e v vstajenje in prerojenje. ...rtni krik slovenskih žrtev: ...vela svobodna Slovenija," ...vela svobodna Jugoslavija," ...eva do neba od Bazovice do ...pe Svete, bije na vest člove... ...grozeče oznanja dan plači... ...in povračila. Borbo, ki smo ...Slovenci in Hrvati, kot pri... ...ski Jugoslovani, nad 20 let ...bili proti fašističnemu ugnje... ...alcu, vodijo danes vsi Jugo... ...vani, Srbi, Hrvati in Sloven... izpričujoč po veličastnosti, ...v nerazdružljivo poveza... ...t krvnih bratov v slovanstvu. ...ognjenem krstu smo se našli ...junaškim ruskim narodom, tr... ...odločeni, da v tej borbi sto... ...do kraja in končne zmage ...za enega in eden za vse. In ...smo danes kot Slovenci, Ju... ...lovani in Slovani ramo ob ra... ...in v bratski zajednici z Ame... ...nci, Angleži in z vsemi svo... ...ljubnimi narodi sveta.

...si deli Slovenije, od Trsta do ...pe Svete, od vrhov naših pla... ...do belokranjskih nižin, so ...ričali borbeno enotnost slo... ...škega naroda. Iz lastnih sil ...v bratskem sodelovanju z naj... ...im delom človeštva si danes ...tavljamo, ponosno in samoza... ...tno, granitne temelje boljše ...lepše bodočnosti. Kje sta da... ...plahost in malodušje, kje ...odločnost, ponižnost in hlapče... ...o, ki so jih naši sovražniki ...načevali kot kit slovenskega ...roda? Kje niskotni račun šte... ...a, ki nam je zaradi malosti ...rekal pravico do obstoja? Slo... ...enski narod je z njimi obraču... ...al. V tisočletni povesti svojega ...oljenja je našel samega sebe, ...duhu zgodovine našel smisel ...ojega obstoja in nadaljnjega ...zvoja. Zaživel je iz korenin, ...jih je na svoji zemlji pognal ...ed tisočtristo leti, se razgibal ...prerodil v duhu, ki tvega in ...tvuje.

"Življenje trdo je kovalo
"srce slovensko in razum,
"izbičalo iz duš nam plahost,
"užgalo nam ponos, pogum . .

...oje pesnik ameriške Slovenije. ...lovenski narod je spoznal bese... ...o svojih duhovnih velikanov, jo ...prepoznal in se po nji ravnal. ...V ponosu na svoje ime zremo v bodočnost, ko bodo združeni vsi slovenski rodovi v svobodnem domu Jugoslavije. Moč duha sega preko morja in vseh tvarnih pregrad, in naj naša duhovna zbranost danes, tukaj na tleh svobode, po čudežnih in nam neznanih potih, prinese uteho trpečim v domovini, vlije novih sil za končno borbo. Čuli nas bodo, revni in trpinčeni, čuli in prisluhnili sinovi iste matere onkraj morja in planin oznanilu neomajne vere,

"da v narodu domovju novem
"živelo naše bo.ime.

In tako se bo izpolnil dan, ko bodo naše misli šle rodnemu kraju, ne več trpečemu, marveč odrešenemu, srečnemu in zadovoljnemu; na katerem bo prebival združen naš rod v domovini.

"kjer v sončnem bregu grozd zori,
"kjer vetrc zlato klasje giblje,
"kjer slavec v tiho noč zgoli.

(Ivan Zorman.)

—o—

Clark Gable je šel k vojakom

Hollywood, Cal.—Sloviti filmski igralec Clark Gable, ki ni izdelal nobene slike, odkar je bila njegova žena ubita v zrakoplovni nesreči, je stopil v zrakoplovni oddelek in bo poslan v Miami, Florida kot častniški aspirant.

—o—

Nov grob

V pondeljek popoldne je umrla v Cumberland, Maryland, dobro poznana Jerca Sivic, roj. Krašovec, stara 44 let. Zadnji petek je šla na obisk do svojih prijateljev in znancev, ker je tam prebivala več let. Stanovala je na 5608 Carry Ave. Doma je bila iz vasi Sleme, fara sv. Trojica pri Velikih Blokah, odkoder je prišla v Ameriko pred 21 leti. Tukaj zapušča žalujočega soproga Antona, hčeri Mary, Olga in sina Antona, sestro Mary Modic in več drugih sorodnikov, v starem kraju pa pet bratov. Bila je članica društva Cleveland št. 126 SNPJ in podružnice št. 25 SŽZ. Pogreb bo v petek zjutraj ob devetih v cerkev sv. Vida in na Kalvarijo iz Zakrajškovega pogrebnega zavoda, 6016 St. Clair Ave. Naj počiva v miru, preostalim naše sožalje.

Fantek umrl

V Lakeside bolnišnici je umrl 8 letni Robert Trouton, sin Mr. in Mrs. Adger Lee Trouton. Poleg staršev zapušča brata Richarda in sestro Carolino. Oče je poznan med Slovenci po svoji Dixie Matress Co. na St. Clair Ave. Pogreb bo v četrtek popoldne iz Zakrajškovega pogrebnega zavoda.

SDZ je kupila lepo število vojnih bondov

Finančni odbor Slovenske dobrodelne zveze je kupil za $40,000 vojnih bondov. Prej so jih pa že kupili za $30,000. Vse priznanje naši dični organizaciji!

Dr. Mally odsoten

Dr. James W. Mally bo odsoten iz mesta ta teden v četrtek, petek in soboto.

Kongresnik M. L. Sweeney je bil poražen

McSweeney je naprej pred drugimi kandidati za guvernerja

Michael A. Feighan je premagal kongresnika Sweeneya z ogromno večino. Crosser imenovan v 21, Metzenbaum v 22. okraju.

23. varda je dala za Feighana 3-1 glasov. Najbolj pa je bil poražen kongresnik Sweeney v 25. vardi v okraju 105. ceste.

Kongresnik Martin L. Sweeney je izgubil demokratsko nominacijo proti Michaelu A. Feighanu z ogromno večino glasov. Največji poraz je dobil v vardah na vzhodni strani mesta v 10., 23. in 25. vardi. Ob enajstih sinoči je njegov tajnik Tylicki priznal poraz.

Kongresnik Sweeney je potom svojega tajnika izjavil, da se zahvaljuje svojim zvestim prijateljem ter priznal, da je težko poraziti "kombinacijo časopisja, komunistov in zaslepljenih ljudi."

"Napadali so moj rekord v kongresu, ker nisem hotel glasovati za predloge, o katerih sem bil prepričan, da bodo zapletli Zed. države v vojno. Čas in zgodovina bosta pokazali, če sem imel prav."

Proti Feighanu bo jeseni kandidat republikanske stranke Harry T. Marshall. Politiki pravijo, da bo Sweeney morda pomagal kandidatu Marshallu, ali pa bo sam kandidiral s tem, da se bo njegovo ime pisalo na glasovnico.

Feighan je dobil tudi po zahodni strani mesta, kjer je bil Sweeney vedno močan, mnogo glasov. Največ pa na vzhodni strani, kjer mu je dala 23. varda 3-1 glasov. Še večji poraz je doživel Sweeney v okraju 105. ceste, v 25. vardi, kjer je bilo včeraj več volivcev, kot še kdaj prej. Očividno so šli korporativno v boj proti Sweeneyu.

Nominacija McSweeneya velik udarec za Millerja

Kandidat za guvernerja, John McSweeney je zmagal v okraju Cuyahoga z večino nad 25,000 glasov nad kandidatom uradne demokratske stranke Walter Heer-om. Končnih številk iz vse države Ohio ob času, ko je šel naš list v tisk, še ni znanih, toda iz poročanih precinktov je razvidno, da je izmed petih demokratskih kandidatov McSweeney prvi.

To je velika politična klofuta za načelnika Ray T. Millerja, ki je uradno podprl Walter Heera in enaka klofuta za bivšega guvernerja Daveya, ki je podpiral Knisleya. Tesno za McSweeneyem je državni avditor Ferguson, ki je dobil zlasti veliko podporo v podeželskih okrajih, dočim je dobil McSweeney večino v industrijskih krajih. McSweeney bo jeseni stal proti guvernerju Brickerju.

Crosser zmagal v 21. okraju

Robert Crosser, sedanji kongresnik, ki osebno ni vodil tukaj nobene kampanje, je z lahkoto zmagal protikandidata Gillespia in Sklenicka. Kandidat republikanske stranke je Wm. Rogers, councilman 15. varde.

Metzenbaum zmagal v 22. okraju

V 22. volivnem okraju je zmagal senator Metzenbaum nad Mildred Jasper in bo jeseni kandidat demokratske stranke proti kongresnici Frances Bolton.

Gorman zmagal za komisarja

Sedanji okrajni komisar je z lahkoto premagal protikandidata John J. Pekareka, župana iz Maple Heights, O.

Bondi za bolnišnico in mostove prepadli

Oba mestna bondna predloga, tako za pomoč bolnišnicam, kot za popravo mostov, so očividno volivci zavrgli. Kot kažejo številke dozdaj, ne bo noben dobil zahtevanih 65% glasov.

Rezultat ostalih kandidatov

Ob času izdaje lista nismo imeli na razpolago vsega števila glasov iz okraja Cuyahoga, zato ne moremo danes še poročati kdo je zmagal za državne senatorje in poslance. Samo glede senatorja Boyda se lahko trdi, da je bil nominiran.

—o—

Iz ječe so izpustili kaznjence, da bodo vojaki

Oklahoma City. — Guverner Phillips je pomilostil 16 kaznjencev iz državne jetnišnice, da se bodo lahko vpisali v ameriško armado.

—o—

Napredovanje v armadi

Edward J Hrovat, sin Mr. in Mrs. Joseph Hrovat iz 6731 Edna Ave. je bil povišan v korporala. Pred odhodom k vojakom je bil zaposlen v Cleveland Trust Co. na St. Clair Ave. in 55. cesta. Njegov naslov je: Edward J. Hrovat, Battery "H," C. A. (H. D.), Fort Crockett, Tex.

Joseph Grbec pozdravlja

Bivši čevljar na St. Clairju, Joseph Grbec, ki ga je poklical Stric Sam v armado, pošilja vsem prijateljem in znancem pozdrave iz Alabame. Pravi, da je tam precej "toplo" in kadar kaže toplomer "samo" 100 stopinj, se še prestaja. Njegov naslov je: Pvt. Joseph Grbec, Co. "D," 21 Bn. Fort McClelland, Alabama.

Je že korporal

Raymond F. Lach, sin Mr. in Mrs. Tony Lach iz 990 E. 61. St., je avanziral za korporala. Raymond je odšel pred enim letom prostovoljno k letalcem in je sedaj v garniziji v Fort Merced, California. Čestitamo!

Na obisk v Erie, Pa.

Mrs. Orehek, njena hči Mrs. Jean Mismas in vnukinja Jeanette Kolbe so se podale na obisk v Erie, Pa., kjer bodo obiskale Johna, sina Mrs. Orehek.

Na operaciji

Zadnji petek je prestala operacijo na slepiču v Womans bolnišnici Mrs. Frank Gubanc iz 16725 Waterloo Rd. Prijateljice jo lahko obiščejo.

V revolti v Indiji se širijo izgredi in poboji

Bombay, 11. avg. — Angleške čete, oborožene s strojnicami so prišle na pomoč policiji, ki se trudi zadušiti vstajo. Danes je bilo ubitih nadaljnih 13 oseb in 30 oseb ranjenih samo v Bombayu.

Od nedelje, ko so Indci začeli z vstajo za svobodo, je bilo ubitih 28 oseb in več kot 200 ranjenih. Vedno več tovaren zapira vrata, ker delavci puščajo delo na poziv voditelja Gandhija.

Delo je bilo ustavljeno tudi v tovarni General Motors v Bombayu, dočim Fordove naprave še delajo. Governer Sir Roger Lumley je potom radia naznanil narodu, da so dobile čete in policija povelje, da podvzamejo vsake korake, da zaduše vstajo in to za vsako ceno.

—o—

Nemci ogrožajo bogata oljna polja v Rusiji

Moskva, 12. avg. — Nemške čete, ki so okupirale oljna polja v Majkopu, so se obrnile južnovzhodno od tukaj proti oljnim poljem v Grozniju, od katerih so oddaljeni samo še kakih 200 milj. Nemci prodirajo ob železniški progi Rostov-Baku, v vznožju kavkaških gora.

Rusko poročilo o polnoči pravi, da se ruske čete trdovratno branijo v okolici Majkopa in Čerkeška, toda Nemci so predrli rusko linijo pri Krasnodoru, 60 milj južno od Majkopa.

Predno so se umaknili v nove pozicije južno od Krasnodara, so Kozaki in ruski tanki pobili 700 Nemcev, razbili 19 tankov in 37 trukov Nemcem. Pred Stalingradom se Rusi še vedno dobro upirajo Nemcem.

—o—

Seznam mater vojakov

Danes prinašamo nadaljni seznam naših mater, ki imajo svoje sinove v ameriški armadi.

Jenny Dobre, Margaret Habianec, Genovefa Blazich, Anna Bajt, Theresa Smolic, Amalija Medved, Christine Shivitz, Gertrude Florjancic, Mary Koljat, Mrs. Dejak, Jennie Strnad, Johanna Speck, Johanna Mismas, Mary Fortuna, Mary Juratovec, Jennie Melle, Jennie Hegler, Ursula Gartroza, Mary Drenik, Katherine Budic, Mary Korenchan, Mary Moze, Mary Kekich, Alojzia Hribar, Catherine Skufca, Frances Dragolic, Mary Sterle, Agnes Nosse, Mary Cesen, Jennie Zadnik, Jennie Dolenc, Mary Razborborsek, Barbara Zevnik, Johana Arko, Katherine Gerbec, Mary Zore, Frances Kosir, Margaret Skully, Marija Bukovec, Eva Ponikvar.

Kupite vstopnice!

Mrs. Johana Mismas in Mrs. Mary Stanonik sta bili pooblaščeni, da prodajati vstopnice za nedeljsko prireditev kulturnega vrta. Toplo priporočamo našim ljudem, da pridno sežejo po vstopnicah za to plemenito prireditev.

Ameriški marini v boju mož proti možu z Japonci

Washington, 11. avg. — Mornariško poveljstvo je danes naznanjalo, da so ameriški marini v boju mož proti možu z Japonci na Solomonskih otokih. Ko razklada, kako so se marini vežbali že cele mesece za invazijo z namenom, da preženejo Japonce iz južnega Pacifika, zatrjuje mornariško poveljstvo, da se poslužujejo marini orožja težkega kalibra, najbrže topov, težkih strojnic in morda tudi tankov.

Mornarica pravi, da so ameriški marini odprli vrata zaveznikom za ofenzivo v južnem Pacifiku.

"Mi se držimo . . .", te kratke besede so dospele danes v Ameriko, ki naznanjajo, da ameriški marini odbijajo silovite japonske protinapade v petdnevni bitki na Solomonskih otokih, 900 milj severno od Avstralije, pri čemer jim pomaga zavezniško brodovje in zračna sila.

Avstralski premier Curtin javlja, da bo ta boj obrnil pacifični konflikt v dobro zaveznikom.

Admiral King naznanja, da čeprav so bili Japonci napadeni nepričakovaje, vendar z vso silo napravljajo protinapade. Ta napad je naša prva iniciativa, da se iztrga Japoncem kontrola na Solomonskem otočju, ki je važno za ameriško dobavno zvezo z Avstralijo, trdi admiral King.

O ameriških izgubah v tem boju ni drugega poročila, kot včerajšnja izjava admirala Kinga, da je bila potopljena ena ameriška križarka, dve križarki, dva rušilca in en transport poškodovani.

—o—

Boji se zdaj vrše v okolici Polhovega gradca; Tržič na Gorenjskem so četniki zasedli

Moskva. (ICN) — Radio postaja "Svobodna Jugoslavija" je oddala sledeče poročilo vrhovnega poveljstva četniške in prostovoljske vojske o bojih, ki so se vršili v poteku zadnjih dveh tednov v Sloveniji.

15. julija so začele 4 laške divizije široko zasnovano ofenzivo proti četnikom, branečim osvobojeno ozemlje v Sloveniji. Italijansko vodstvo je opremilo svoje čete s tanki, topništvom, 19 letali in velikim številom infanterijskih možnarjev. Italijanska letala so pometala na stotine bomb na osvobojene kraje in vpepelila desetorico vasi.

Odpor gerilskih čet pa je bil dobro organiziran. Na različnih krajih je imel sovražnik izredno težke izgube: Italijani so izgubili v teku zadnjega tedna preko 600 vojakov in oficirjev. Ponekod so četniški oddelki začeli s protinapadi in zasedli po srditem boju mesto Žužemberk, tako, da se je prvo dejanje te laške ofenzive v Sloveniji zaključilo s popolnim polomom.

Laškim divizijam so pomagali pri njihovem prodiranju močni oddelki nemških čet. Neka nemška kolona, ki je štela 3,000 vojakov in oficirjev, je prodrla v smeri iz Ljubljane proti Polhovgradcu, kjer se zdaj vrše hudi boji. V bliižni Polhovega gradca so gerilci že pobili več sto Nemcev in zaplenili veliko število tovornih avtomobilov, znatne količine vojnega materijala in tudi že precej nemških ujetnikov.

Prva skupina slovenskih gerilskih oddelkov, ki se bori proti nemškim zasedbenim četam, je že osvobodila dober del Gorenjske in Štajerske. Po dolgih dnevih srditih bojev, so četniki osvobodili industrijsko mesto Tržič, med tem ko je Kamnik prehajal iz roke v roko.

Številčno močne nemške kolone so bile poražene v bitkah blizu Škofje Loke, Jezerskega in na gorskem prelazu Ljubelu. V bližini Kamnika so gerilci zaplenili 5 strojnih pušk in večje število infanterijskih topov ter velike množine pušk in drugega vojnega materijala.

V bitkah v bližini mesta Kokre, se je sto nemških vojakov z vso svojo opremo vdalo gerilcem.

Druga skupina slovenskih četnikov vodi hude boje v Savinjski dolini. Tudi tukaj so uplenili precej vojnega materijala in celo topove. V Poljanski dolini so uničili tri nemške avtomobile polne vojakov.

Slovenski gerilski oddelki trdno drže večji del osvobojenega ozemlja, v katerem se nahajata tudi Žužemberk in Tržič. Srditi boji se nadaljujejo.

Narod navdušeno občuduje junaški odpor slovenskih gerilcev in njihove uspehe. Kjerkoli more ljudstvo pomaga vsesplošno priljubljenim vojakom svobode, katerim se dnevno pridružujejo nove skupine delavcev, kmetov in intelektualcev, ki jih opremljajo z zaplenjenim orožjem.

—o—

Predsednik euclidske mestne zbornice umrl

Včeraj je umrl Dan A. Carroll, predsednik euclidske mestne zbornice. Star je bil 62 let in je služil v zbornici že tretji termin. Po političnem prepričanju je bil demokrat, toda je bil izvoljen na neodvisni listi.

Stavka odpoklicana

Včeraj je nastala stavka v obeh tovarnah Graphite Bronze Co. Toda ob 11 ponoči se je nočni šiht skoro ves vrnil na delo. Stavka je nastala, ker je vodstvo tovarne odpustilo 19 delavcev. Zadevo bo obravnaval vladni posredovalni odbor.

V bolnišnico

Cyril Traven iz 11202 Revere Ave. se je podal v St. Lukes bolnišnico v svrho operacije. Prijatelji ga lahko obiščejo od 2 do 4 popoldne in od 7 do 9 zvečer.

"AMERIŠKA DOMOVINA"

AMERICAN HOME
SLOVENIAN DAILY NEWSPAPER
JAMES DEBEVEC, Editor
6117 St. Clair Ave. Cleveland, Ohio.
Published daily except Sundays and Holidays

NAROČNINA:
Za Ameriko in Kanado na leto $6.50. Za Cleveland po pošti, celo leto $7.50
Za Ameriko in Kanado, pol leta $3.50. Za Cleveland po pošti, pol leta $4.00
Za Ameriko in Kanado, četrt leta $2.00. Za Cleveland po pošti četrt leta $2.25
Za Cleveland in Euclid, po raznašalcih: celo leto $6.50, pol leta $3.50, četrt leta $2.00
Posamezna številka 3c

SUBSCRIPTION RATES:
United States and Canada $6.50 per year. Cleveland by mail $7.50 per year
U. S. and Canada $3.50 for 6 months. Cleveland by mail $4.00 for 6 months
U. S. and Canada $2.00 for 3 months. Cleveland by mail $2.25 for 3 months
Cleveland and Euclid by carrier $6.50 per year, $3.50 for 6 months, $2.00 for 3 months
Single copies 3c

Entered as second-class matter January 5th, 1909, at the Post Office at Cleveland, Ohio, under the Act of March 3d, 1878.

83 No. 188 Wed., Aug. 12, 1942

"Svoboda je naša dediščina"

Tak naslov s odali prireditvi Jugoslovanskega kulturnega vrta, ki se vrši v nedeljo večer 16. avgusta v Gordon parku.

Liga kulturnih vrtov, v katerih sodeluje 22 clevelandskih narodnosti, je sklenila prirediti vrsto programov domoljubne vsebine in sicer bo imela vsaka narodnost prireditev po eno nedeljo. Liga je dala prednost Jugoslovanom, da prvi začno.

Te prireditve imajo domoljubni in narodni pomen. Domoljubni ali patriotični v tem, da izražamo svojo dobro voljo in namen sodelovati z našo vlado v njenem vojnem naporu in pomagati svoji novi domovini v tej uri nevarnosti in krize, kakršna še ni pretila Zed. državam v vseh dolgih letih njih ustanovitve.

Drugi namen pa je pokazati drugim narodom naše velike može, ki so nam kazali pot do višje izobrazbe in visoke kulture.

Torej taka prireditev bo v nedeljo 16. avgusta v Gordon parku, začetek ob osmih zvečer. Kot rečeno so dali prireditvi prelepo in pomenljivo ime "Svoboda je naša dediščina."

Da, svoboda je naša dediščina, do katere dediščine je upravičen vsak, ki je bil rojen pod zvezdnato zastavo, ali ki je prihitel pod varstvo zvezdnate zastave, kjer je našel uteho, varstvo, streho in kruh.

Upravičeni smo do te dedščine, to je res. Toda na vzhodu in zahodu so se dvignile sovražne sile, ki nam odrekajo to dediščino ter planile po nas, da nam jo vzamejo, da nas zasužnijo, da napravijo sužnje iz nas, iz naših otrok in zanamcev.

Kot en mož in kot ena žena smo se dvignili, da branimo to našo največjo svetinjo, to edino, za katero se je vredno boriti na tem svetu, za svobodo, za domovino.

Zavrtela so se kolesa v tisočerih tovarnah, da kujejo meče, da gradijo letala, tanke, ladje. Kmetič je zasadil plug, da pridela več, kot je še pridelal kdaj, da bo imela naša armada dovolj hrane. Narod se je zavzel, segel v žep in sklenil, da plača vse ogromne stroške vojne, ki ni vojna za dobiček, za nova ozemlja, ampak je vojna za samoobrambo, za to borno življenje, ki ga ima človek na tem svetu, da brani dediščino, ki so nam jo zapustili naši rodoljubi, ko so ustanovili to veliko demokracijo, ta vzor svobode, naše edine Zedinjene države.

Naši sinovi, naš up in naše vse, so se odzvali in se odzivajo, da gredo na krvave poljane, na vse štiri svetovne strani, kjer bodo, kjer morajo ustaviti sovražnika, da ne pride do našega svobodnega obrežja.

Naše matere, naši očetje so težkega srca blagoslavljali svoje sinove, ki so se odzvali klicu domovine. Da, krvavečega srca so jemali slovo, toda vendar ponosni, da morajo dati svoje najdražje za domovino, svoje sinove, po enega, po dva, po tri, po štiri in kolikor jih zahteva domovina.

Vse to in vse tako bomo ponovili v lepih in zajetih prizorih v nedeljo v Gordon parku. Tam se bodo zbrale naše matere, naše slovenske in jugoslovanske matere, ki so dale svoje sinove domovini, da bo sad njih telesa rešil našo svetinjo, dediščino svobode. Tem materam bo posvečena posebna pozornost, kot jo tudi zaslužijo.

Program v nedeljo bo razdeljen v tri dele. V prvem delu bo predstavljeno življenje in delovanje slovenskega škofa Friderika Barage, ki je vsa svoja odrasla leta posvetil izobrazbi in kulturi prvotnih naseljencev v Ameriki, Indijancem.

Drugi prizor bo predstavil junaško delo, ki ga vrši jugoslovanski junak Draža Mihaljevič s svojimi neupogljivimi borci v jugoslovanskih gorah, kjer si z nadčloveškim pogumom in neizrecnimi žrtvami spletajo vence nevenljive slave.

Tretji prizor bo pa predstavljal doprinos jugoslovanskega naroda pri razvoju te naše nove domovine, za kater razvoj so doprinesle naše krepke roke dobršen delež.

Kot vidite, dragi rojaki, bo ta prireditev res nekaj svojevrstnega, nekaj značilnega in pomenljivega, pa času primernega. Naj vam povemo, da to ne bodo prikazovale n platnu premikajoče slike, ampak bodo predstavljali karakterje profesionelni igralci, najeti prav za to priliko iz Hollywooda.

Med programom bodo pa nastopili naši vrli pevci, da bodo s svojimi lepimi glasovi dali sliki bolj izrazito lice, da bo vsa prireditev res nekaj našega.

Ker bo posetilo prireditev mnogo vladnih oseb, lokalnih, državnih in deželnih, bo razen petja ves program v angleščini. Le tako moremo predstaviti drugim narodom, kaj premore naš narod in kaj je že dal, pa kaj bo še dal svoji novi domovini. Vladni predstavniki bodo tako prvič dobili sliko naše narodne moči, naše visoke kulture in naše močne volje do dela in do žrtev za dosego zmage.

Narod, v nedeljo 16. avgusta, ob osmih zvečer, pohiti v Gordon park, tje, kjer je postavljen pri vasici Bratenahl poseben oder za take prireditve. Program bo precej dolg, zato bo pripravljenih več tisoč sedežev. Kdor hoče imeti sedež, bo moral kupiti vstopnico, ki je 50c, a one matere, ki imajo svoje sinove pri vojakih, bodo vstopnine proste.

BESEDA IZ NARODA

Za Jugoslovanski dan

Ker so narodne prireditve tako pogoste, se bo nekaterim zdelo že odveč, da bi se zanimali za zopetno prireditev, ki je prišla na nedeljo 16. avgusta.

Naj bo pojasnjeno, da je odbor odstopil nedeljo 9. avgusta tem, ki so jo imeli zadnjo nedeljo, z namenom, da bo med nami soglasje. Drugače bi se izvršila prireditev Jugoslovanskega dneva v dramah že zadnjo nedeljo.

Za to prireditev se je delalo že dolgo, za to je važna, zelo važna, le žal, če ne bo vpoštevana v toliko, v kolikor je po vsebini bogata.

Vedite, da je to javna prireditev, ki bo izvajana za čast in kredit jugoslovenskega naroda v Clevelandu na način, kakor se ni še nobenkrat poprej kaj takega izvajalo. Tu bo povabljena javnost vsega Clevelanda in vemo, da bo tisoče in tisoče ljudi, ki bodo dobili vtis na sijajen način o zaslugah jugoslovanskih herojev.

Že to, da damo drugim užitek tako izvanredne drame, šteje veliko kredita za Jugoslovane. Vedite, da se tam ne bo nikogar izkoriščalo, tam ne bo točilnice, ne bo glava bolela nikogar, borih 50 centov je za sedež, s tem se bo krilo deloma stroške, to je vse, kar se od vas pričakuje, da bi žrtovali za ta večer, za drame, ki bodo ostale v zgodovini našega naroda.

Ker imamo veliko mater jugoslovanskih sinov, ki so že odšli na vojno in ker hočemo, da bodo te matere dobile proste sedeže, se tem potom apelira na "Sponsors," ki bi darovali za take tikete v počast materam. Do sedaj se je oglasilo že več zavednih mož, naj bi sledili še drugi, da pridejo njih imena v program.

Pokažimo se Jugoslovani! Sedaj bo javnost hotela vedeti koliko nas je! Na radio se oznanja naš dan in vsi ameriški dnevniki pišejo o njem; v nedeljo vsi na plan!

Predsednik.

—o—

Soča vabi

Cleveland, O. — Kakor običajno vsako leto, tako je tudi letos društvo Soča št. 26 SDZ sklenilo, da priredi svoj letni piknik in sicer v nedeljo 16. avgusta na prijaznem vrtu Doma zapadnih Slovencev na 6818 Denison Ave. Ker je to zadnji piknik v naši naselbini na zapadni strani mesta Clevelanda in bo obenem tudi zaključek te kratke letne pikniške sezone, se nam nudi zadnja prilika, da se razveselimo v prijazni družbi svojih prijateljev v prosti naravi. Veselimo se sedaj, dokler nam je še to dovoljeno, saj smo vendar še toliko srečni, da se lahko nemoteno zabavamo pod našo zvezdnato zastavo.

Dolžnost vsakega člana je, da se vsaj enkrat na leto udeleži društvene prireditve, pa ne samo člani pridite, ampak pripeljite tudi svoje prijatelje. Kajti s skupnim in lojalnim nastopom nam je uspeh zagotovljen. Prav vljudno pa je vabljeno tudi članstvo sosednjih bratskih društev in cenjeno občinstvo sploh iz vsega Clevelanda, da nas posetite v velikem številu.

Odbor vam jamči, da bo vsak posetnik v vsakem oziru kar najbolje postrežen in zlasti pa obetajo naše kuharice, da bodo imele pripravljen prav okusen prigrizek. Za ples pa bo igrala Rudy Simčičeva godba. Godci pravijo, da bodo igrali, dokler se bo komu ljubilo vrtet. Ker so ti prostori dobro urejeni, se piknik vrši tudi v slučaju slabega vremena.

Torej na svidenje v nedeljo. 16. avgusta, na pikniku društva Soča št. 26 SDZ na vrtu Doma zapadnih Slovencev. Z bratskih pozdravom,

J. Miklus, tajnik.

—o—

Hvala zavednim rojakom

Najprej se moram vsem darovalcem za Ameriško-Jugoslovansko udruženje iskreno zahvaliti, posebno pa še tistim, ki so darovali večje vsote, kakor po $5 in $10. Torej najlepša hvala vsem.

Na odborovi seji je bilo sklenjeno, da se bo nabiralo članarino od 25 centov naprej. Pričel sem malo o tem razmišljati in sem prišel do zaključka, da sedaj ko je nekakšna prosperiteta in je denarja malo več na razpolago za razne luksuzne stvari, menda ja ni nikogar med nami, ki bi ne odrinil vsaj enega dolarja v ta namen in če bi imel morda samo enega poznanega rojaka v starem kraju, bi gotovo vsak žrtvoval. Kateri pa tega ne bi hotel storiti, pa gotovo ni več vreden slovenskega imena. Tukaj se ne gre za posameznike, ampak se gre za nekaj zelo važnega in ta na to bi moral misliti vsak naš rojak in rojakinja.

Premislimo malo, kako se godi našim ubogi mljudem v starem kraju. Če bi imel iz samega granita, bi se moralo omehčati. Če bomo sedaj zamudili priliko, tedaj lahko kar pozabimo na svoj narod.

Torej bratje in sestre, pojdimo na delo sedaj, ko je dan in ko nam je še mogoče, kajti jutri bo morda že prepozno.

Sledeči so prispevali za Ameriško Jugoslovansko udruženje: po $10, Steve Trebec, 567 E. 200 St.; po $5, Anton Logar, 928 Miller Ave.; John Drenik, trgovec pive; Leo Troha, 19797 Arrowhead Ave.; družina Frank Poje, 631 E. 185 St.; po $4, družina Joe Turk, 20440 Fuller Ave.; po $3, družina Karol Blatnik, 20280 Lindberg Ave.; družina Frank Stefančič, 231 E. 200. St.; po $2: družina John Mršnik, 832 E. 216 St.; Anton Simčič, 20440 Fuller Ave.; družina Steve Kerševan, 1285 E. 55 St.; družina John Lube, st., 1084 Addison Rd.; družina Anton Milavec, 20954 Nauman Ave.; družina Frank Stefančič, 21101 Goller Ave.; družina Joe Mrsnik, 20170 Lindberg Ave.; družina Ludvik Kovačič, 20160 Lindberg Ave.; družina Anton Šestan, 3435 W. 60 St.; družina Joe Milavec, 7809 Aetna Rd.; družina Frank Zefrin, 8101 Aetna Rd.; družina Andrej Artel, 1184 E. 167 St.; družina Joe Vrh, 1312 E. 167 St.; družina Frank Šajn, 15211 Hale Ave.; Mrs. Nose, 20300 Lindberg Ave.; družina Gust Bolko, 19703 Arrowhead Ave.; družina Frank Kosten, 20667 Miller Ave.; družina Matija Nemec, 885 E. 236 St.; družina Joe Ropert, 905 E. 237 St.; družina Andrej Gerl, 756 E. 200 St.; družina Frank Cigoj, 768 E. 200 St.; družina Frank Dolsak, 445 E. 200 St.; po $1, družina Anton Grže, 20930 Nauman Ave.; družina Frank Habič, 821 E. 236 St.; družina Aloiz Zgonc, 885 E. 232 St.; družina Andrej Jerman, 792 E. 232 St.; družina Leo Bostjančič, 19407 Shawnee Ave.; družina Joe Janežič, 21320 Westport Ave.; Mrs. Anna Zaurič, 962 E. 76 St.; družina Joe Ošaben, 19511 Kildeer Ave.; družina Anton Vrh, 904 E. 236 St.; družina John Rupret, 19601 Kildeer Ave.; družina Aloiz Pibrovec, 19515 Kildeer Ave.; Euclid Dairy, Karl Samanič, 3662 West 56 St.; Anton Gustinčič, 3662 E. 56 St.; Agnes Kaučič, 3662 West 56 St.; družina Anton Novak, 756 E. 200 St.; družina Frank Lah, 637 E. 185 St.; družina Frank Smalc, 21481 Nauman Ave. Nabiralec,

Frank Stefančič,
231 E. 200 St.

—o—

Največje zrakoplovno pristanišče na svetu je Miami Master airport, ki zavzema 840 akrov površine in je stalo nad $2,000,000.

Zapisnik

seje gl. odbora Slovenske moške zveze vršeče se dne 26. julija 1942 v Barbertonu

Gl. predsednik Fred Udovich otvori sejo ob 10:15 dopoldne v Club House. Zapisnikar Jože Grdina čita imena gl. uradnikov, navzoči so: gl. preds. Fred Udovich, 1. gl. podpr. Anton Rudman, gl. tajnik Vincent H. Lauter, gl. blagajnik Jerry Župec, gl. zapisnikar Jože Grdina, gl. nadzorniki: John Lintol, preds.; I. nadzornik Chas. Benevol in II. nadz. Nikola Klasan. Od finančnega odbora: August F. Svetek, preds.; in I. finančnik Joseph Piškur.

Odsotni so: II. gl. podpredsed. Mihael Tomšič iz Strabane, Pa. ki se radi dela in pa daljave ni mogel udeležiti te seje. Prav tako se tudi seje ni mogel udeležiti John Rožanc, II. finančni uradnik. Oba se oprosti.

Gl. preds. Fred Udovich poroča, da je že zadnjič predložil pismemo resignacijo ,da odstopa kot gl. predsednik radi preobilnega dela v tovarni in se ni mogel že zadnjič udeležiti seje in se jih ne bo mogel poslej; tako tudi ne more delati za S. M. Z., zato raje resignira. Na prejšnji seji pa ni odbor te resignacije sprejel v njegovi odsotnosti, ker se je zdelo, da stvar ne bi dobro vplivala na članstvo, ko takoj prvo gl. sejo po konvenciji resignira, češ, čemu ni te stvari podal že na konvenciji, da bi se vsa stvar lahko bolje uredila. Radi tega jo gl. odbor ni sprejel in tudi ni objavil v zapisniku.

Ker pa br. Udovich utemeljuje, da nikakor ne more več biti gl. predsednik, se po kratki razpravi resignacijo gl. predsednika sprejme, toda se ga imenuje častnim predsednikom organizacije in sicer za zasluge, ki si jih je stekel pri tej organizaciji. Br. Udovich sprejme, ter je tako odvezan od vseh dolžnosti in ob veznosti pri organizaciji.

Ker je mesto gl. predsednika vsled resignacije izpraznjeno, prevzame njegovo mesto po pravilih I. gl. podpredsednik Anton Rudman, katerega predstavi z primernimi besedami dosedanji gl. predsednik Fred Udovich, ki prosi novega gl. preds. br. Rudmana, da vodi organizacijo do boljšega napredka in blagostanja, ter mu želi kar največ uspeha pri tem delu za splošni dobrobit Slovenske možke zveze. Nakar se br. Udovich zahvali še vsakemu odborniku posebej ter poslovi kot uradnik S. M. Z. Ker je želja navzočih uradnikov, da bi bil br. Udovich še navzoč na tej seji, se rad temu odzove, da ostane pri današnjem zborovanju.

Anton Rudman, dosedaj gl. podpredsednik zavzame sto gl. predsednika, kot gl. predsednik S. M. Z., bi da svoje poročilo, do sedaj veda še kot bivši gl. podpredsednik. Poroča o napredku M. Zveze, ker je poiskušal no delovati za dobrobit in širjenje S. M. Z., ker je mogel. Priporoča, da se panjo S. M. Z. podaljša za tovo dobo. Poročilo se vzame naznanje.

Poroča gl. tajnik, Vincent Lauter, ki poroča o napredku o dohodkih in stroških te stoju nekaterih podružnic so nekatere bolj počasne poročili in asesmenti. Iz njega poročila je razvidno, da na veliko upliva, da nekaj podružnice ne morejo ni predovati, ker so izgubile članov, ki so bili poklicani armado; tako se ne more širiti seje kot bi se morale di asesment ne prihaja tako kot bi moral. Kljub pa blagajna lepo napreduje ter znaša blagajna $3,0 Priporoča, da bi se sej podružnic udeležili tudi uradniki in sicer podružnice 10 in 12. Dalje poroča o nih slučajih pri S. M. Z. čilo se vzame naznanje.

Poroča gl. blagajnik, Župec, o stanju blagajne Z., ter da se njegove knjige vsem ujemajo z knjigami tajnika. Poročilo se vzame znanje. Dalje poročajo nadzorniki John Lintol, Benevol in Nikola Klasan so pregovedali knjige g nika in gl. blagajnika te

(Dalje na 3 strani)

K farmarju pride sosed dobi vsega v solzah. Pre je moral nagovarjati, končno izvlekel iz njega: oh, kaj bom siromak poč obupati mi je."

"Tok povej no, kaj pa tako stokaš?" poizveduje sed.

"Kaj ne bom stokal, če pa žena umrla."

"Jaz sem se pa že u da ti je poginil konj, ko ko cmeriš," ga tolaži dobr ični sosed.

*

Ali veste, kdo je najve skač na svetu? Tisti, ki očala, pa se boji, da bi hitro ne izrabil, pa gle ko njih.

*

Tisti, ki so bili v skrb ko bo Sv. Vid plačal dol ni član organizacije, ki nar posodila za njegovo zdaj lahko mirno spe. je namreč vse pošteno in še več kot kateri drug

What You Buy WAR BONDS

Tractors and motors will wholly replace the Army Mule factor in the mobile units army. The Army Mule is tion and the "mule skinner breed unto himself. Army are used by the Field Artillery the Cavalry in areas where terrain is rough and tractors operate.

Pack trains in mountainous tors are often necessary the mule, slow but sure-footed an important role. Our Army thousands of mules paying to $190 for each. The mule less, carries more, and sure clare is smarter than the Your purchase of War Bonds Stamps helps pay for these Mules. Invest at least ten of your income in War Bonds pay day. U. S. Treasury Dept.

V JUGOSLOVANSKEM KULTURNEM VRTU

Skupina Slovencev in Slovenk v narodnih nošah položi venec pred spomenik velikega pesnika Simona Gregorčiča, pesnika slovanske vzajemnosti, v spomin na njegova dela o združenju Slovanov. Venec je bil položen pred odhodom v povorko prvega Vseslovanskega dne 21. junija 1942, kot znak hvaležnosti in priznanja pesniku Slovencev in Slovanov.

MAY:

ZAKLAD V SREBRNEM JEZERU

, hlapci in del pastirjev
mo v trdnjavi za bram-
e pravil. "Drugi del pa-
pa je že odšel s čredami
edove pašnike. Tudi In-
e bomo razdelili. Polovi-
pridržimo za ojačenje v
vi, druga polovica pa bo
sosedovo mejo, da ro-
kje ne vderejo črez njo
ne odženejo čred."
bomo samo branili? Ali
mo tudi napadli?" je
l Blenter.
kor bo kazalo. Izpočetka
o vsekakor samo brani-
vzdržimo! Zalog je za
tednov v hiši. In medtem
egne nuditi prilika za
napad. Mislim pa, da
olgega obleganja ne
zdržali. Ko opazijo, da
pretrd, bodo odšli. Ni-
kaj jesti in cornelu se
e vse drugam —."
—!" je majal z glavo
"Kedaj pa pridejo Indi-

ure je potreboval po-
do njihovih pašnikov,
re bo potreboval nazaj,
ur smemo računati na
ve, — vsak čas utegne-
i."

verjamem! Rdečkarji
čredah, zbrati jih je šele
In preden vam odidejo
ni pohod, opravijo vse
e starodavne, strogo
sane obrede, ki trajajo
n. Zadovoljni bomo, če
o zvečer. Tistikrat pa bo-
mpi že tudi tukaj. In
se zgoditi, da se spopa-
e kje spotoma in brez

e ne zaupam posebno
mom in Arapahom —.
upaj niso vredni enega
Apačev ali Komančev!"
li jaz jim ne zaupam!"
rdil Bill. "Maloštevilna
sta in dolga leta že ni-
ela v rokah bojne sekire.
nam tisti rdečkarji ne
koristili, močnih sosedov
ni v bližini, — lahko se
vimo na dolgotrajno ob-
le!"

pa se nam ga ni treba
je pridjal Old Firehand.
r rečeno, kleti so polne
e slučaje. Trampi pa ni-
zalog, lova ni in črede
im tudi odgnali."
mpak voda —!" je menil
"Če nas bodo trampi
ali, ne moremo do reke—!
vode bomo —!"
treba hoditi na reko po
V kleti je studenec, ki
dobro vodo, za živino pa
a voda po kanalu."
nal imajo —?"
. Poskrbljeno je za slu-
olgega obleganja. Za hi-
v tleh lesena loputa, če
prete, najdete stopnice, ki
v obokan kanal. Tisti ka-
e v zvezi z reko."
oli je z zanimanjem poslu-

globok?"
moža."
kako visoko sega voda?"
raslemu do prsi."
z reko je v zvezi, pravite
aj pa, če ga opazijo tram-
? Pa nam pridejo za hr-
!"

e bodo ga opazili. Vhod v
l na reki je gosto obraščen
movjem in pokrit z ovijal-
. Kdor že kar ne ve za nje-
a vobče ne bo našel."
posebnega si ni mislil
, ko je popraševal po ka-
njegovo zanimanje je bi-
bolj splošno. Ni slutil, da
nal odločil boj med tramp-
farmo.
omenili so se še o tem in
, hlapci so znosili v prit-
vse razpoložljivo orožje in
ge streliva, branitelji so se
žili, zasedli zidne klopi in
lne line ter čakali.
d Firehand pa je šel z go-
Buttlerjevo in njeno sva-
o na ravno streho, odkoder
il razsežen pogled po valoviti preriji na vzhod in na sever in po skrbno obdelanih poljih na jug in na zapad. Sedli so in pričakovaje zrli na jug, odkoder bi imeli priti Indijanci.

Pa predpoldan je minil in ni jih bilo, minil je tudi poldan in tedaj šele se je pojavila na obzorju dolga vrsta v nizu korakajočih ljudi. Bliže so prihajali, Indijanci so bili. Dobro solnce jih je vodil, na konju je bil.

Odprli so jim vrata in Old Firehand je naštel nad dve sto bojevnikov. Pa slabo so bili oboroženi, večinoma samo z loki in puščicami, le malo jih je bilo na konjih. Niso jih vzeli s seboj, rajši so tvegali, da sami padejo, ko pa da bi izgubili konje. Revna rodova sta bila. Nekdaj so bili ponosni, samozavestni ljudje, pa propadli so pod vplivom kulture.

Old Firehand jih je razdelil v dve četi. Manjša bi naj ostala na farmi, večja pa bi naj pod poveljstvom poglavarja Osagov zastražila sosedovo mejo in Buttlerjeve črede. Da bi podžgala njihov pogum in njihovo odločnost, jim je obljubila gospa Buttler posebno nagrado za vsakega padlega trampa.

Posadka je štela nad petdeset Indijancev, dvajset rafterjev, štiri westmane pa dvajset hlapcev in pastirjev, okroglo blizu sto ljudi. Trampov je bilo nad dve sto, številčno so bili v premoči, pa en sam westman in rafter šteje za pet trampov in razen tega so bili obleganci skriti za varnim obzidjem, trampi pa so se izpostavili njihovim kroglam, če so se približali obzidju.

K sreči je zrla gospa Buttler nevarnosti precej mirno v obraz, ni tarnala, ni obupavala. Zbrala je posadko in obljubila vsakemu branitelju primerno nagrado. Westmani so seveda odklonili plačilo.

Ko je bilo vse pripravljeno, je sedel Old Firehand z damama in z lordom spet na streho. Anglež je prinesel svoj ogromni daljnogled in Old Firehand je skrbno opazoval v njem obzorje. Po dolgem iskanju je končno našel tri pešce, ki so se očividno bližali farmi.

"Poglejte!" je dal daljnogled damama.

"Trije ljudje —! Tisti vendar niso trampi —!"

"Ogledniki so. Potrkali bodo, se predstavili za brezposelne in ponižno prosili za delo in kruh, pa si ogledali položaj in posebej, koliko ljudi šteje posadka."

Tudi lord je vzel daljnogled.

"Res predrznost bi bila, ki bi je od teh ljudi ne pričakoval!" je dejal.

"Zakaj ne? Nihče jih tod ne pozna, nihče ne ve in ne sluti, da so ogledniki, vsaj mislijo si, da ne, ponižno pridejo, kdo jim more kaj, če prosijo za kruh?

Pojdimo v nadstropje, na strehi bi nas videli. Opazujemo jih lahko tudi skozi okno. Sam jih bom sprejel, prej pa naročil, naj se ljudje poskrijejo. Ne smejo jih videti."

Šli so v nadstropje, Old Firehand pa je brž stopil na dvorišče in poslal vse ljudi za hišo v gospodarska poslopja, tja so spravili tudi konje. Le nekaj hlapcev, ki pa so odložili orožje, je ostalo na dvorišču. Trampi bi naj bili prepričani, da je farma slabo zastražena.

Ko je bilo na dvorišču vse v redu, se je Old Firehand spet vrnil k damama in opazoval.

Trampi so prihajali bliže. Pri reki so obstali in menda začudeni ogledovali prekope in kole in razdejani brod, prebredli reko in počasi stopali bliže.

(Dalje prihodnjič.)

Zapisnik

(Nadaljevanje z 2 strani)

pronašli povsem v redu in da so povsem v skladu z poročili gl. tajnika; priporočajo jih v odobritev in da se jih sprejme; nakar je poročilo vseh odobreno in sprejeto.

Poročata finančna uradnika A. F. Svetek in Jos. Piškur, glede finance; poročilo je bolj omejeno, ker nimata kaj posebnega; ker posojenega denarja itak nimamo, razen kar ga je v vojnih bondih, katere se je kupilo, da se tako pomaga k zmagi demokracije in da se porazi nacizem in fašizem. Poročilo obeh se sprejme.

Zapisnikar Jože Grdina, tudi nima kaj posebnega poročati. V tem času se ni utegnil dosti udejstvovati za napredek in razširjenje zveze, ker je zdaj tudi zaposlen pri delu, kjer se dela za obrambo dežele. Poročilo zapisnikarja vzeto naznanje. Po poročilih uradnikov se vsa poročila v celoti sprejme.

Gl. tajnik naznani, da smo od zadnjega zasedanja izgubili pri S. M. Z. 6 članov, ki so umrli. V znak sožalja, odredi gl. predsednik, da zbornica vstane.

Razprava glede kampanje. Nekateri uradniki so mnenja, da bi se še podaljšalo kampanjo pri SMZ, zopet drugi so pa mnenja, da naj ostane za sedaj tako kot je. Po kratki razpravi se sklene, da se sedanjo kampanjo podaljša do 31. avgusta in to z vsemi privilegijami, ki so bile razpisane v tej kampanji. Sprejeto, da je zaključek kampanje uradno 31. avgusta t. l.

Gl. tajnik omenja zadevo našega Glasila, kako bi se ga bolj razširilo med člane. Tozadevno sta razmotrivala o tem s zapisnikarjem Jože Grdina, ko sta bila na obisku pri podružnici št. 9 v Strabane, Pa. Takrat je Grdina navedel nekak načrt, kako bi se to bolje uredilo in s tem se je prav strinjal br. gl. tajnik Lauter, ki je stvar zdaj prinesel na sejo, da se o tem razmotriva. Zapisnikar pravi, da se spominja tega; ampak ker je bil to razgovor med dvema, ni smatral, da bi to stvar prinesel tudi na sejo ter tudi potem razmišljal ni o nji, a sedaj pa priporoča, da se tozadevno kaj sklene. Toda čas za to sejo je prekratek, zato je bolje, da se to danes uradno poveri gotovim uradnikom, ki naj o tem razmišljajo, izdelajo kak načrt, katerega naj potem predložijo prihodnjemu zborovanju meseca januarja.

Po daljši razpravi se sklene, da začasno gl. tajnik razpošlje svoja poročila vsem članom S. M. Z. in sicer vsak drugi mesec, ako mogoče, a za pozneje pa uvidimo kaj bi bilo bolje napraviti. To delo za načrt nekega Glasila se po veri gl. tajniku in gl. zapisnikarju. Ona dva naj tozadevno uredita ter prineseta na prihodnjo glavno sejo kaj primernega. Sprejeto.

Gl. tajnik poroča, da so pri podružnica št. 1 ustanovili Boy Scout oddelek in da stvar zelo lepo napreduje; fantje baje, da so vsi navdušeni zato in tudi slovensko radi govore in so se pričeli brigati za slovenski jezik. Grdina omenja, da utegne ta vojna prinesti nekaj takega, da se bo naša mladina bolj pričela zanimati za jezik svojih staršev in tudi druge jezike, kajti zdaj bodo prišli nekateri v tak položaj, da bodo spoznali, da ni edinozveličavna samo angleščina, pač pa, da je treba upoštevati tudi druge jezike in se jih učiti, ako jih ne znajo. Tozadevno navede nekaj primer.

Pravi, da je zadnje čase povpraševanje po knjigah, katere bi prej zastonj ne hoteli. Fantje v armadi pišejo svojcem, da jim na vsak način pošljejo "Slovensko-hrvatsko-srbski slovar," da se bodo učili, češ, da jim je to na njih korist, kar je skoraj neverjetno slišati; še bolj neverjetno se pa sliši, da se nekateri celo hočejo učiti cirilice, tiste šmentane cirilice, kateri so se nekateri naši rojaki, ne samo smejali, pač pa jo tudi preklinjati. Tu je jasno, da človek gre med svet, mu vse prav pride, tudi srbščina, tudi cirilica pa ruščina itd. Tako poleg vsega zla, ki ga povzroča vojna, utegne prinesti marsikomu zanimanje za svoj materin jezik, da in pa slovanstvo, kar je dobro za naše mlade ljudi, da se tako nauče stvari, za katere se prej niso zanimali.

Pri št. 1 so se že pričeli zanimati za slovenščino in utegnejo se zanimati še kje, če ne prej pa morda v armadi. Tista šola, v katero ga prisilijo razmere, hočeš nočeš, je večkrat boljši od šole, v katero ga pošiljajo starši.

Br. Benevol je mnenja, da naj zapisnikar to kar je povedal na seji, tudi priobči v zapisnik. Zapisnikar obljubi, da bo to storil.

Br. Svetek predlaga, da se da napraviti tozadevne plačilne karte za mladinski oddelek, kjer naj bo izkaz asesmenta in pa, da so člani organizacije. Sprejeto.

Br. Benevol, poroča glede pomožne akcije, katere sej se je vedno udeleževal razen seje 7. junija t. l., kjer so bili zastopniki organizacij in listov. Te seje pa se ni mogel udeležiti. Zapisnikar omeni, da se je tiste seje udeležil in sicer je zastopal mesečnik Novi svet iz Chicaga; ampak br. Benevolu naj ne bo za to nič žal, ako se ni udeležil, ker ni s tem prav nič zamudil. Po njegovem mnenju je bila tista seja 7. junija precej ponesrečena.

Br. Benevol predlaga, da se da napraviti posebno kladivo, z primernim napisom ter se ga pokloni bivšemu konvenčnemu predsedniku John Rožancu, ker ni hotel nobenega plačila za vodstvo konvencije. Sprejeto.

Nabava plačilnih knjižic kakršne želе podružnice zlasti na željo br. Benevola, se prepusti gl. tajniku, da on tozadevno uredi.

Za člane, ki so ostali dolžni na asesmentu, se jih počaka do 1. oktobra, da lahko tozadevno poravnajo in so kot redni člani S. M. Zvezę.

Ker je mesto I. gl. podpredsednika izpraznjeno, zavzame po pravilih, to mesto II. gl. podpr. Mihael Tomšič, na njegovo mesto pa je izberan br. Frank Česnik iz Clevelanda, od podr. št. 5.

Prevozne stroške za gl. uradnike se plača po starih določbah, prejšnjih zborovanj.

Ker je dnevni red izčrpan, gl. preds. A. Rudman zaključi sejo.

Anthony Rudman,
gl. predsednik
Jože Grdina,
zapisnikar.

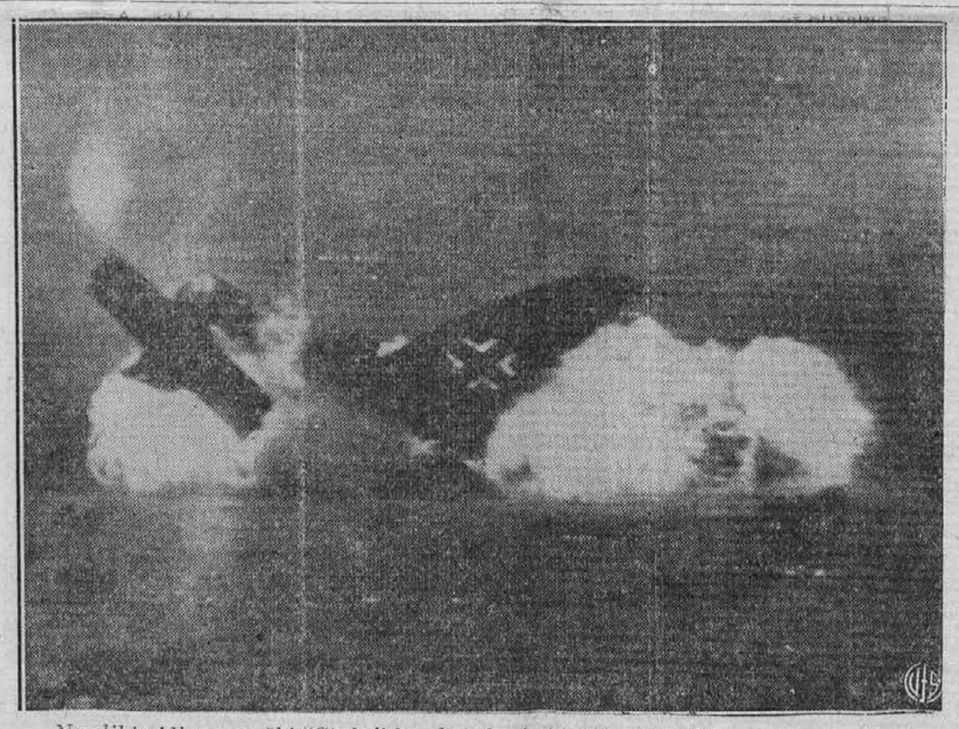

Na sliki vidimo nemški "Stuka" bomber, ko je treščil na zemljo v peščeni puščavi na bojišču v Egiptu. Nacijski pilot se je sicer rešil s padalom, a je bil zajet od zavezniških vojakov. To nacijsko letalo so zbili na tla zavezniški letalci. Slika je poslana iz Cairo.

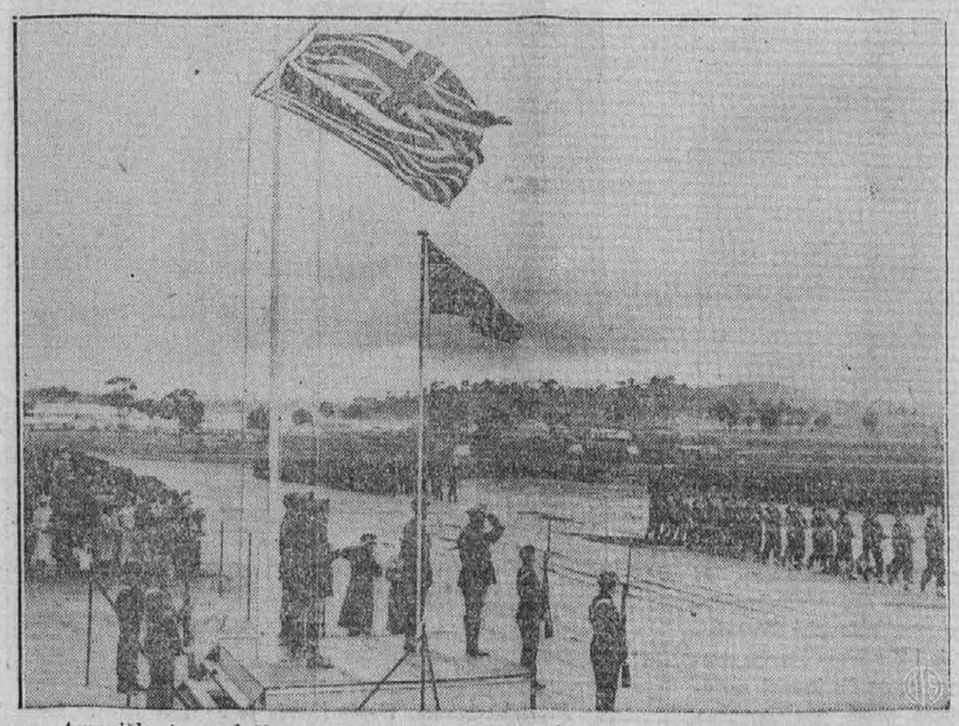

Ameriška in angleška zastava vihrati druga poleg druge v vojaškem taborišču nekje v Avstraliji. General Sir Thomas Blamey si je ogledal tamkajšnje zavezniške čete.

Smeh in smrt

V tistem usodnem juniju, ko sem v La Baule vsak dan videval čredico oslov, kako so se pasli po tratici s trnjevim grmičjem okrog moje hiše, se mi je posvetilo, v kakšnem pomenu je neki prvi človek bistro dognal dve besedi: "osel neumni," kakor človek govori o "norčavem Avgustu" ali o klovnu.

Ves majhen, vendar bolj grčavo zgrajen, zasmehuje osel svojega sorodnika konja, se norčuje iz njega s svojo leseno štoravostjo, trmaglavo brezbrižnostjo in s predebelo glavo na kratkih, tankih nožicah. Kadar osel steče in začne dirkati, se človeku dozdeva, da vidi lesenega konjička, ki se trklja na svojih koleščkih, pa je sam v sebi nepremičen. Ko je konj v teku, drncu ali skoku, je ves in sam v sebi en sam tek, drnec ali skok — je kakor virtuoz na violino, ki je z glasbo, violino in sam s seboj enota. A osel je obtičal sredi teka, drnca in skoka nekje v sredini in je smešna prikazen; vendar, kar mu manjka, to dopolnjuje s humorjem. To pa tepce žali, in tepci žalijo njega. Otroci pa, in tisti, ki so otročji in ki otroke ljubijo, ljubijo tudi tega suhoparnega burkeža. Koder koli se pojavi kak osel, je cirkus, je tisti prizor, ko nastopi klovn. Kakor klovn tako rekoč na vrvico nabira svoje kozolce in mimogrede čofne svojega tovariša po licu, tako se takšnole zadovoljno sivče v svojih odpočitkih med delom valja po pesku po svojem lesenem hrbtišču in rogovili z napačno privitimi nožicami in plane hopsasa, hopsasa! kvišku in se zažene, z odprtim gobcem in kazoč zobe, vprav v svojega oslovskega tovariša. Pri tem pa se mu svetijo njegove velike oči zmeraj ganljivo in krotko, kakor da bi bil to povsem kdo drugi, ki dirka in se pretepa. Samo uhlja označujeta potuhnjeno burko; to sta pametna, dolga uhlja, ker so njegove noge tako kratke, kakor mora biti tudi njegov svarilni klic bolj gromovit, kot je konjsko rezgetanje. Z glasom, ki je presekani in trapasti i—a, oponaša petje, krik in grohot. Pravkar se je začel najbolj nežen, črn osliček iz črede oglašati, in sicer v ritmu zarjavele ročice pri črpalki, in kakor da bi zakričal: "Smej se, burkež!"

Ali je bilo to zaradi tega, ker ljudje anglosaškega rodu tako po otroško ljubijo živali —, da je smela ta čredica jezdnih osličev za otroke uživati najiskrenejše nagajivo - norčavo prijateljstvo mladih angleških vojakov? Celo znotraj, v neposrednem in z bodečo žico ograjenem štotorskem in vozovnem taborišču, so se smeli oslički pasti in se z buhanjem odzivati norčijam plavolasih fantov.

(Dalje prihodnjič)

MALI OGLASI

Koso bi rada

Rada bi kupila starokrajsko koso. Kdor jo ima, naj piše na naslov: Mrs. Jennie Novak, Ford Rd., Madison, O. (190)

Delo dobi

Išče se slovensko dekle, vdova, ali mlada poročena žena, da bi pomagala v restavrantu. Lahko ostane čez noč, ali hodi domov. Zglasite se na 1178 Babbitt Rd. ali pokličite IVanhoe 9612. (190)

Stanovanje se odda

Odda se stanovanje 3 sob za pečlarje ali dvema starejšima osebama, možu in ženi. Rent je poceni in sam zase. Pokličite IVanhoe 1648. (190)

V Collinwodu!

Naprodaj je hiša za 1 družino, 3 sobe, cena $3,300.

Za 1 družino, 4 sobe, cena $4,000.

Za eno družino, 5 sob, cena $3,800.

Za 2 družini na Huntmere, cena $9,500.

Dve hiši za 2 družini blizu Neff Rd. in Lake Shore Blvd.

Imamo še dosti drugih hiš na razpolago po jako zmerni ceni. Zglasite se pri

Knific Realty
18603 St. Clair Ave.
IV 7540; zvečer KE 0288.
(Aug. 12, 14)

Gostilniška oprema

Oprema za gostilno, električno hlajenje, mize, bara, stoli in vse pohištvo v najboljšem stanju, se proda po nizki ceni. Vprašajte na 513 E. 152. St. tel. MU-9503. (192)

Želi dobiti stanovanje

Mlad zakonski par želi dobiti stanovanje, obstoječe iz 3 ali 4 sob. Kdor ima kaj pripravnega, naj pokliče Joe Alich, tel. HEnderson 1793. (191)

Trgovina naprodja

Naprodaj je grocerija in mesnica v slovenski naselbini. Nobene kompeticije v bližini. Vprašajte na 1383 E. 53. St. ENdicott 2058. (188)

Kupim avto

Kupil bi rad avto in plačam zanj v gotovini. Oglasite se na 1054 E. 72. St., ali pokličite HEnderson 5840. (191)

Matere, pridite po vstopnico v naš urad!

One jugoslovanske matere, ki imate svojega sina ali sinove v ameriški armadi, boste posebno počaščene na prireditvi Jugoslovanskega kulturnega vrta v Gordon parku v nedeljo zvečer 16. avgusta.

Drugega vam ni potreba, kot da izpolnite spodnji kupon, ga prinesete ali pošljete v naš urad in dobili boste brezplačno vstopnico za to sijajno prireditev!

Ime (matere) .....

Naslov .....

Ime sina-vojaka .....

.....

V. J. KRIŽANOVSKA:

PAJČEVINA

IZ RUŠČINE PREVEDEL IVAN VOUK

Vkljub temu, da je bila Milica izvrstno vzgojena, so vendar vzgledi obdajajoče jo prazne družbe, ki je neprestano hlepela po veselicah in lišpu, tudi nanjo kvarno vplivali, dasi je bila njena duša čista in si je ohranila stroge nazore o življenju; toda to je bilo takorekoč v njeni naravi. Sredi velikosvetskih gospa z njihovimi svobodomiselnimi nazori o življenju, katere je bolj skrbel kroj obleke in klobukov kakor pa obveznosti žene in matere, se je tudi Milica priučila smatrati toaleto za glavno vprašanje; obleči se po zadnji modi je bilo zanjo glavno. Zdaj pa jet imela še eno pobudo več: nameravala je zatemniti nemške dame, s katerimi je morala občevati. Zaradi tega ni štedila denarja; kovčegi so se naglo polnili z raznimi dragimi in razkošnimi predmeti in potovali v Rusijo.

Za Kiti je kupila krasno balo, in sicer tako, da ni njih spremljevalka ničesar opazila; celo poročno obleko sta porednici skrivaj sešili.

Z izgovorom, da ima opravke na posestvu, je Milica rekla m'me Bernardovi, da se namerava na povratku ustaviti v Turovu. Ker so pa z nakupovanjem že končale, so odpotovale teden dni pred naznačenim rokom. Derevnin, ki je bil o vsem obveščen, je moral priti na posestvo tri ali štiri dni za svojo nevesto.

Že takoj s prvim dnevom prihoda v Turovo se je lotila Milica z mrzlično vnemo pripravljanja stanovanja za mladi par. Pet sob v nižjem nadstropju je dala prenoviti in opremiti.

— Sčasoma si boš uredila, kakor boš hotela sama, buduar in spalnico pa ti pošljem iz Petrograda, — je rekla sestrični, ki ji je pomagala pri delu in ki je medlela od strahu, da ne bi se njih načrt v zadnjem trenotku podrl.

Milica pa se je smejala njenemu strahu in jo mirila; samo Veriginu sta zaupali tajno; hvaležni oskrbnik, kateremu je Milica toliko dobrega napravila, je z vnemo pomagal.

Ubožec je trpel na prsni davici in ni bil več za delo; zato mu je Milica nakazala pokojnino ter mu odkazala v Turovu dosmrtni užitek. Naročila mu je, da mora pomagati svojemu nasledniku in ga v prvih časih učiti, dokler ne bo vsega razumel. Verigin je rade volje to obljubil.

On je tudi prevzel nalogo, pregovoriti očeta Teofila, ki je bil za tristo rubljev pripravljen poročiti mladi par. To je bilo tem laže, ker je Kiti izmamila iz matere rojstni in krstni list in ga vzela s seboj.

Prišedšega Derevnina je Milica najprej predstavila kot novega oskrbnika, a šele na dan pred poroko je povedala m'me Bernardovi, kaj se pripravlja za naslednji dan.

Milica je zato tako skrbno prikrivala stvar, ker se je bala, da ne bi Liberman kaj zavohal in obvestil barona Leopolda. Na srečo ni oskrbnik Vsesvjatskega ničesar zvedel, a na očitanja m'me Bernardove je Milica odločno rekla:

—Sama sprejemam odgovornost za vse, kar delam, a moja predstoječa poroka vas bo itak rešila vsake odgovornosti zame. Jaz vas bom že branila, mojih sorodnikov pa se vam ni treba bati.

Po poroki je Milica izročila sestrični škatlo z vrednostnimi papirji za petnajst tisoč rubljev.

— To je moj poročni dar in nadomestilo za tvojo doto, ker starši te bodo bržkone razdedinili, — je rekla smeje se in poljubila mlado ženo.

Naslednjega dne so praznovali svatbo še z obilnim zajutrkom, nakar je Milica odpotovala v Petrograd, spremljana z dobrimi voščili srečnega para.

Ko je prišla v dedovo hišo, je padla naravnost v največjo nevihto, ki jo je izzvalo njeno dejanje.

Milica je računala, da bo utegnila govoriti najprej z Mihajlom Petrovičem in ga skloniti na Kitino stran; toda Liberman jo je prehitel. Komaj je zvedel o poroki, je odposlal dve vznemirljivi brzojavki: eno v Dembovko, drugo v Petrograd.

Bes Rangvaldov bi bilo težko popisati; roditelji so neubogljivki nemudoma poslali pismo, v katerem je stalo, da so jo prekleli, zbrisali iz rodbine in jo razdedinili; Kitino pismo, v katerem jih je prosila oproščenja, so zavrnili neodprto.

Matilda Ferdinandovna je priredila Milici tak prizor, da je ta v prvem trenotku mislila, da jo generalka zadavi; celo Mihail Petrovič, ki ga je žena nahujskala, je obsipal vnukinjo z očitki zaradi njenega "nedostojnega" ravnanja napram svojim sorodnikom.

Bolj umerjena in dejanju odgovarjajoča očitanja bi bila morda delovala na Milico in vzbudila v njej kesanje zaradi njenega dejanja; toda besni napadi generalove družine so vzbudili v njej le sovraštvo in upornost. Na izbruhe nevolje svojih sorodnikov je odgovarjala z molčečim in zaničljivim ravnodušjem.

Toda ta družinska nevihta se je polegla hitreje, kakor je bilo pričakovati, zaradi veselega poročila, da se je baron Appeldorn zaročil z Meli, katere dota se je s Kitinim deležem podvojila.

Milica je sprejela to vest z istim ledenim ravnodušjem, s katerim je pred tem poslušala očitanja. Za Meli se ni nič zanimala, razen tega pa jo je skrb za lastno usodo vsak dan bolj tlačila, čim bliže je prihajal dan poroke.

Zdaj, ko ni imela Berenklava pre dseboj, je čudni vpliv, ki ga je imel on nanjo, oslabel in z nemirnim srcem se je izpraševala, kakšno življenje bo imela z njim. Grofa je malo poznala; koketirala je in se prepirala z nim, ki se ji je drznil že drugi dan njih znanja reči:

"Ni mogoče vedeti, kdo bo zmagalec, kdo premaganec?"

Ona se je pustila premagati in vlogi sta zamenjani: on je postal gospodar položaja in prejel pravico ukazovati.

Že pri sami misli na to, je Miličino obličje vzkipelo in bridko si je očitala, da se je udala maščevalnosti in v trenotni razburjenosti zvezala svojo usodo s človekom, ki ne ljubi nikogar razen svoje osebe.

Včasih je odganjala mračne misli in se tolažila.

"Saj si ne bo upal trinoški z menoj ravnati, — je pomislila, — če bi se pa drznil, ga zapustim in osramotim. Sicer je on vame zaljubljen, moje srce pa je prosto; ljubkanja ne more zahtevati od mene, ker ve, da ga ne ljubim, — o, to mi daje velikansko moč nad njim."

Toda te tolažbe so ji malo pomagale; strah za bodočnost je prevladal in v takih trenotkih obupa se je z močno jasnostjo spominjala Rostislavovih besed. Spomini na prijatelja mladih let so še močneje v njej oživeli zaradi raznih vesti, ki jih je prejela po svojem povratku iz inozemstva.

Najprej je zvedela, da knez Zagarin ni še popolnoma okreval od ran, v glavnem zato ne, ker je bilo njegovo duševno stanje strašno. Ni se mogel potolažiti zaradi izgube neveste, če pa se je spomnil na Janino, ga je popadel strašen bes, kar je kvarno vplivalo na njegovo zdravje. Ko se je knez nekoliko okrepil, so ga zdravniki takoj poslali v inozemstvo. Nato se je raznesla govorica, da je Janina, ki je tako čudno izginila, menjala ček po neki neznani dami; morda je sama šla v banko po denar, toda bila je tako dobro preoblečena in izpremenjena, da ni bila po opisu prav nič podobna grofici Osjecki.

General je povabil Rostislava na Miličino svatbo, toda ta je vljudno zavrnil vabilo z izgovorom, da je zadržan s službo in z boleznijo strica, starega kneza Zagarina.

Istega dne je prispelo s tem pismom tudi Berenklavovo naznanilo, da pride z očetom. Milično srce se je krčilo in nehote je pomislila, da če bi bil njen ženin Rostislav, katerega je dobro poznala iz detinstva, bi šla mirno pred oltar. Ah, če bi bila prej vedela, da jo ljubi . . .

Oba grofa Berenklava sta prispela teden dni pred poroko in ženin je prinesel nevesti prelep ovratni nakras svoje matere; grof-oče pa dragocen kovčeg z zbirko pahljač.

Na prvi pogled je Berenklau opazil, da je njegova odsotnost slabo vplivala na nevesto. Milica je postala razdražljiva in upornejša, a včasih je takorekoč iskala prepir z njim. To odkritje ga je presenetilo in ogorčilo, dasi je na zunaj ostal miren, bil ljubezniv kakor poprej in uslužljiv napram nevesti. Hladnokrvno je z njo razpravljal razne podrobnosti poroke in potovanja. Med drugim je bilo dogovorjeno, da pojdeta Marta Sidorovna in Dunja v Krenico nekaj dni poprej z balo, da tam vse pripravita.

Od grofovega prihoda dalje so se neprestano vrstile pojedine, zabavni večeri in druge take prireditve; znanci in sorodnik Šastunovih so tekmovali med seboj, kdo bi bolje počastil ženina in nevesto; zato sta imela malo časa za razgovore. Razen tega je Berenklau srečal v Petrogradu svojega tovariša iz šolskih let, ki je služil pri poslaništvu in ki je tudi hotel imeti zase grofa.

Dan pred odhodom Dunje v inozemstvo, obedoval pri Šastunovih; doma sta ostali le Milica in Matilda Ferdinandovna.

John W. Westerwelt, star 73 let, je menda najstarejši podčastnik v ameriški armadi. Dodeljen je zrakoplovni postojanki v Lon Beach, Kalifornija. On ve veliko povedati o velikih spremembah v vojaškem življenju.

Mehikanci so pripravljeni. — Na sliki vidimo mehiške vojake pri strojnicah, kakršne izdelujejo v Mexican National Arsenal-u. Mehikanci so pripravljeni za boj ob strani zaveznikov.

Filmska zvezda Bette Davis je krstila 10,500 tonsko tovorno ladjo, Hinton R. Helper. To je 49. ladja, ki je zdrsela v morje iz ladjedelnice v Terminal Island, Cal.

Rezervni polkovnik Eugene Nelson Sanctuary, ki je poznan kot navdušen delilec protižidovske literature, je bil v New Yorku aretiran in se bo moral zagovarjati pred preiskovalno komisijo v Washingtonu radi hujskanja.

Get Your Gun!

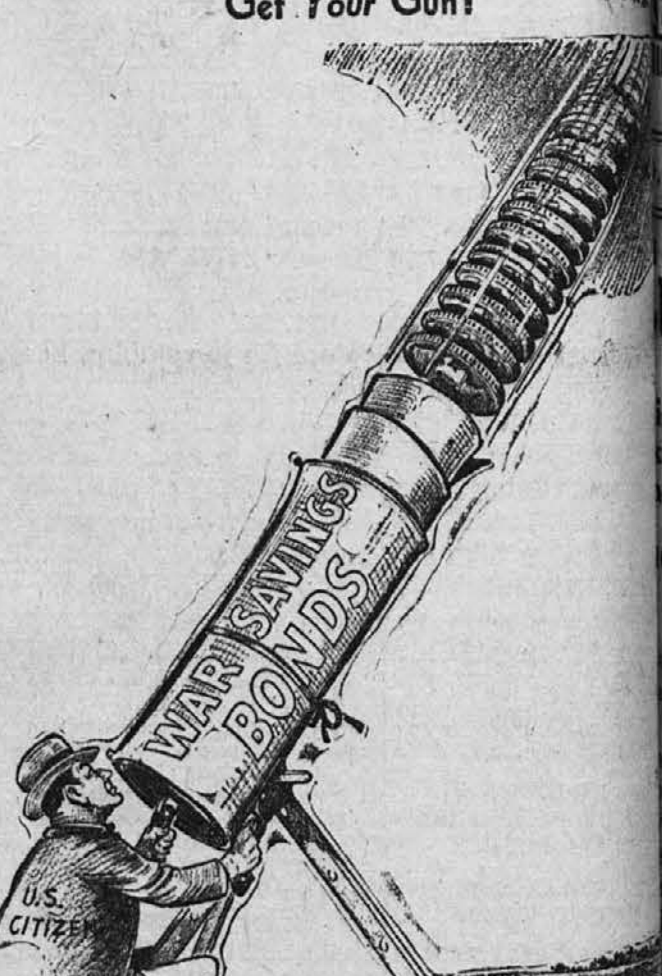

—From Akron (Ohio) Beacon-Journal

OBLAK MOVER

Se priporoča, da ga pokličete vsak čas, podnevi ali ponoči. Delo garantirano in hitra postrežba. Obrnite se z vsem zaupanjem na vašega starega znanca

JOHN OBLAKA
1126 E. 61st St.
6122 St. Clair Ave.
HE 2730.

V BLAG SPOMIN

PRVE OBLETNICE SMRTI PRELJUBLJENE IN NIKDAR POZABLJENEGA SOPROGA

Frank Prudich

ki ga je Bog nanagloma poklical k sebi dne 12. avgusta, 1941.

V gomili tihi sladko spanje snivaj,
nepozabni moj soprog.
Kmalu bova se združila,
srečna nikdar več ločila.

Žalujoča:
MARY PRUDICH, soproga.

Cleveland, O., 112. avgusta, 1942.

NAZNANILO IN ZAHVALA

Globoko žalostni naznanjamo sorodnikom in prijateljem žalostno vest, da je previdena s tolažili svete vere po dolgi in mučni bolezni za vedno preminila naša nad vse ljubljena mati

Louise Milavec

rojena WESTER

Pokojna je bila rojena dne 21. maja, leta 1883, vas Otok pri Radovljici. Preminila je dne 8. julija ob 10:30 uri dopoldne in je bila pokopana iz August F. Svetek pogrebnega zavoda po opravljeni zadušnici v cerkvi Marije Vnebovzete na Holmes Ave. na Kalvarijo pokopališče dne 11. julija ob 11. uri dopoldne. Pokojna je bila članica Samostojnega društva Srca Marije, št. ..., članica društva sv. Cecilije, št. 37 SDZ, društva Mir, št. 142 SDZ, društva St. Clair Grove, št. 98 W. C. ter članica podružnice ... SŽZ. Poleg tukaj močno žalujočih dveh hčera in vnuka zapušča v stari domovini brata Alojzija.

V globoki hvaležnosti se želimo najlepše zahvaliti vsem ..., ki so položili vence na krsto naše nezabne matere, vsem onim, ki so darovali za svete maše, kakor 'onim, ki so dali svoje avtomobile brezplačno na razpolago.

Iskrena hvala Rev. Francis Baragi za podelitev svetih zakramentov in tolažilne obiske. Hvala Rev. Max Sodji za opravljeno zadušnico ter cerkvene pogrebne obrede.

Iskrena hvala pogrebnemu zavodu August F. Svetku za ... urejen pogreb in vso najboljšo postrežbo.

Hvala sorodnikom, prijateljem in znancem za obiske med boleznijo naše ljubljene matere.

Najlepšo zahvalo naj prejmejo vsi oni, ki so prišli pokojno kropit, so pri nji čuli, nas tolažili, kakor tudi onim, ki so jo spremili na pokopališče k večnemu počitku. Končno hvala vsem za vse, kar so nam dobrega storili.

Draga, nezabna in ljubljena mati. Po dolgem trpljenju, ki si ga prenašala z jagnjetovo potrpežljivostjo si se ločila od nas ... se v večnosti združila z ljubljenim soprogom in našim blagopokojnem očetom. V snivanju večnega izpočitka Vama žalostni kličemo: Mir Vama bodi do svidenja nad zvezdami!

Žalujoči ostali:

MILDRED, poročena Malovasic.
JANE, poročena Florjančič, hčeri.
RONALD, vnuk.

Cleveland, O., 12. avgusta, 1942.

UČITE SE ANGLEŠČINE

iz Dr. Kernovega

ANGLEŠKO-SLOVENSKEGA BERILA

"ENGLISH-SLOVENE READER"

kateremu je znižana cena in stane samo: **$ 2.00**

Naročila sprejema

KNJIGARNA JOSEPH GRDINA
6113 St. Clair Ave. Cleveland, O.