Ž!

Če bi banane znale govoriti, bi se takole posmehovale jabolkom, ki ležijo v skladiščih in hladilnicah: »Prav vam je, če bi bile uvožene, kot smo me, bi odgovorni ljudje prav gotovo napravili vse, da bi šli v promet. Tako pa, kar gnijte in čakajte, da vas bodo odpeljali na smetišče. Cena za nas je še vedno bolj ugodna, kot so jo določili vam!«

KNAPOVSKA OBTOŽBA

»VRGLI SO NAM ROKAVICO, FINO IN DIŠEČO – VRNITI JIM MORAMO BLATNO, ČRNO Z ZNOJEM PREPOJENO!«

Veliko časa je že preteklo od takrat, ko je jamski strojevodja PETER PODBEVŠEK med vožnjami po izvoznih rovih laškega rudnika mislil le na svoje delo. Leto in še več je vsak dan med svojimi knapovskimi tovariši govoril o lepših časih, ko bo konec praskanja po skopušnih plasteh premoga in ko bo sonce sijalo skozi stekla tovarniške hale, ko bodo videli, da dežuje po curkih na šipah a ne kot zdaj, ko se jim deževje sceja z opažev po hrbtih.

Kaj jim naj reče danes, ko ga bodo vprašali, kako je s »fabriko«? Reči jim mora, da je treba počakati, potrpeti, da se bo že vse spet uredilo. Mu bodo verjeli, njemu, ki mu pravijo »rdeči Peter« zato, ker ima ognjene lase, še bolj pa zato, ker vodi rudniško organizacijo Zveze komunistov.

Kaj naj pravzaprav sam verjame? Dogodki zadnjih dni so ga vzburili in potrli, pa okleva med hladnokrvnim »počakajmo, prisluhnimo« in reakcijo Drejčnika Andreja.

Na razrušene Govce je sijalo toplo sonce. Cerkveni stolp je nevarno nagnjen, kot oni v Pizi, po vdrtinah pa žuborijo potočki v kotanjo, kjer v jezercu voda usiha pod zemljo.

Po ozki »fortni« plezamo navzdol v temo. Debele usnjene rokavice so na mah blatne, kajti po ozkem, z bruni opaženem jašku se sceja umazana voda kot po navpičnem jašku mestne kanalizacije. Navzdol, navzgor, po rovih, ki te prisilijo, da hodiš sklonjen v višini pasu, prispemo na odkopno številko. Podobna je savni. Z vsake pedi opaža v stropu teče voda v curkih.

Po vsakem oporniku curlja potoček, tanek curek se zliva po toporišču krampov in lopat naravnost v roke in z rok po kolenih. Odžagati je treba opornik. Žaga se ne segreje, hrusta po lesu in sika skozi vodo.

Petdeset korakov stran so možje goli do pasu. Vroče je kot v pečici. Bunde visijo na opornikih, čez pol ure se tudi tu lahko vlije umazan tuš z opažev.

(Dalje na 6. strani)

Celje, 22. aprila 1970 — Številka 16 — Leto XXIV — Cena 60 par

NOVI TEDNIK

POMEMBEN ZBOR SLOVENSKIH EKONOMISTOV

Celje je bilo minuli teden gostitelj dvodnevnega zbora slovenskih ekonomistov. Tu je bila namreč najprej jubilejna skupščina ob 20-letnici delovanja Zveze ekonomistov Slovenije, ki so se je udeležili mimo predstavnikov društev iz vse Slovenije še številni funkcionarji kot Miran Goslar, Tone Bole, Jože Valentinčič, Zvone Dragan, Franc Kimovec, Viktor Avbelj in drugi. Skupščini in posvetovanju ekonomistov je v imenu celjske občine zaželel uspešno delo podpredsednik OS Celje inž. Dušan Burnik.

Zveza ekonomistov Slovenije je v zadnjih letih številčno zelo narasla, hkrati pa je razvila dejavnost široko izven svojih organizacijskih meja. Zvezo oz. ekonomiste kot družbene delavce je bilo doslej čutiti na vseh nivojih bili so zmeraj v toku družbeno-ekonomskih snovanj in dogajanj. Z vso odgovornostjo so se zavzemali za izgrajevanje ekonomskega sistema in za uveljavljanje takšnih mehanizmov, ki bi kar najhitreje eleminirali administrativno etatistično delovanje na področju odgovornosti. Precej težavnejših nalog pa so se ekonomisti lotili tudi na področju preorietacije gospodarstva od ekstenzivnega k čim bolj intenzivnemu, hkrati pa tudi ni področja, kjer se v dosedanjem obdobju gospodarske reforme ne bi močno angažirali. Mnogi ekonomisti so sproti opozarjali na različne posledice posameznih prenagljenih in preveč kratkoročnih ukrepov na področju ekonomike. Tu in tam so se njihove napovedi tudi uresničile. Pri nadaljnjem izgrajevanju ekonomskega sistema prav gotovo ekonomiste še čakajo odgovorne strokovne in družbene naloge.

V drugem delu je bil na pobudo Zveze ekonomistov Slovenije posvet o konceptu dolgoročnega ekonomsko političnega razvoja Slovenije. Posveta v Celju so se udeležili tudi Franc Popit, Leopold Krese, Olga Vrablč, Štefan Korošec in drugi. Posvet je bil končan v petek.

K.

FRANČEK FRAKELJ

Mej duš — takole trgovci molzejo industrijo

Šm
Samoupravni magazin Žalec

ZNAK TRGOVSKEGA PODJETJA
SAVINJSKI MAGAZIN
ŽALEC
ZNAK
BOGATE IZBIRE
RAZNOVRSTNEGA
BLAGA

PRVI INFORMATIVNI STIKI MED „EMO“ IN „RADE KONČAR“

Nedavno srečanje najvidnejših predstavnikov zagrebške tovarne »Rade Končar« z zastopniki tovarne EMO v Celju je bilo več kot pa samo vljudnostno srečanje direktorjev obeh kolektivov in njunih sodelavcev, marveč je opozorilo tudi na nekatere okolnosti, ki lahko zbližajo oba kolektiva tudi v poslovnem življenju.

Gostje iz Zagreba so si ob tej priložnosti ne samo ogledali največjo celjsko tovarno in se seznanili z njenim proizvodnim procesom, marveč so v razgovoru s svojimi gostitelji ugotovili, da imata oba kolektiva več stičnih točk v izredno razgibanem integracijskem procesu v najširšem pomenu beede znotraj jugoslovanske kovinsko predelovalne industrije.

Predstavniki obeh kolektivov pa niso ostali samo pri tej ugotovitvi, marveč so sklenili, da bodo vsak po svoje proučili trenutne in perspektivne pogoje za takšno ali drugačno obliko medsebojnega sodelovanja. S tem pa so odprli tudi vrata in nakazali pot, ki je v zdajšnjem času več kot aktualna.

M. B.

epp
• ekonomsko propagando
• grafično oblikovanje
• industrijsko fotografijo

NOVI TEDNIK NA VAŠ NASLOV NA VAŠ NASLOV — NOVI TEDNIK NA VAŠ NASLOV NOVI TEDNIK NA

ZADREMAL MED VOŽNJO

Proti Celju je vozil z osebnim avtomobilom MARION DELORKO iz Zagreba in v Šentrupertu zadremal. Zapeljal je na desni rob ceste in na travnik. Pri tem so bili laže poškodovani voznik in sopotnici JOŽICA PETKOŠ ter OTILIJA ORSINI, obe iz Celja. Škode na vozilu je za 8000 din.

PADEL JE NA GRAMOZU

Po Gregorčičevi ulici v Celju se je peljal z mini mopedom LADISLAV PAJK, 35, iz Celja in na gramoziranem delu vozišča padel. Dobil je lažje poškodbe.

TRČIL JE V OGRAJO

Proti Rogaški Slatini je vozil z osebnim avtomobilom BOGDAN ANZELJC, 23, iz Gorice pri Slivnici, ko ga je v Krtincih na ovinku pričelo zanašati na desno. Ostro je zavil na levo, nato pa na desno, kjer je zadel v betonsko ograjo. Avtomobil se je odbil in prevrnil na levi bok ter drsel 15 metrov po cesti ter se znova prevrnil na desni bok in obstal. K sreči poškodovanih ni bilo. Škode na avtomobilu je za 8000 dinarjev.

ZOPET NESREČA PRI PREČKANJU

V Šentrupertu se je zopet zgodila nesreča zaradi neprevidnega prečkanja. Voznik osebnega avtomobila IVAN KLANČNIK, 47, iz Gotovelj je vozil proti Celju, ko je stekla čez cesto LJUBA BUŠINJA iz Voče Donje. Dobila je lažji pretres možganov.

IZRUVAL JE ELEKTRIČNI DROG

Po Teharski cesti je proti Celju peljal ANTON ŠKANTELJ, 31, iz Celja. Na dvojnem ovinku ga je zaneslo s cestišča na desno, kjer je trčil v drog električne napeljave in ga izruval. Voznik je dobil lažje poškodbe, škode na vozilu in drogu pa je za 12.500 dinarjev.

KOLESAR TEŽJE POŠKODOVAN

Kolesar VILI ŠILD iz Velenja je vozil z osebnim avtomobilom proti Kavčam, ko mu je pripeljal nasproti po levi strani ceste kolesar FRANC GRAŠIČ, 43, iz Gavč. Avtomobilist se mu je skušal izogniti, vendar ni mogel preprečiti trčenja. Grašič je dobil pretres možganov in rano na desni nogi.

PO LEVI STRANI CESTE

MIRO HUDOVERNIK iz Velenja je vozil z osebnim avtomobilom proti Kavčam, ko mu je pripeljal nasproti po levi strani ceste kolesar FRANC GRAŠIČ, 43, iz Gavč. Avtomobilist se mu je skušal izogniti, vendar ni mogel preprečiti trčenja. Grašič je dobil pretres možganov in rano na desni nogi.

DVA TEŽKO POŠKODOVANA

DRAGO REDENŠEK, 23, iz Boštanja je vozil z osebnim avtomobilom iz Zidanega mostu proti Radečam ter v Obrežju zapeljal na steklene drobce, ki so ležali na vozišču. Zadnja guma je spustila in avtomobil je zaneslo v levo in nato v desno, kjer se je prevrnil po pobočju do Save. Voznik in njegov brat MARJAN REDENŠEK, 16, sta dobila pretres možganov, drugi si je poškodoval tudi hrbtenico. Avtomobil je popolnoma uničen, škode je za 13.000 dinarjev.

STOPILA JE NA PLIN

Voznik osebnega avtomobila MILAN TKALČIČ, 31, iz Zagreba je vozil skozi Vransko, ko je sopotnica NADA KRNIČ stopila na plin. Zato ni mogel izpeljati ovinka. Avtomobil se je prevrnil. Krničeva je dobila težje poškodbe, druga sopotnica MIHELA POLZELNIK pa lažje. Na avtomobilu je škode za 4000 dinarjev.

SOPOTNICO JE VRGLO IZ AVTOMOBILA

Ko je MIHAEL VRHOVŠEK 22, iz Grobelna peljal z osebnim avtomobilom proti Šentjurju je nenadoma zavil predenj s pony kolesom 17-letni ERIK OBREZ. Pri trčenju je vrglo sopotnico IRENO VEBER, 19, iz avtomobila. Obrez si je zlomil obe nogi. Škode je za 5000 din.

NEIZKUŠENOST

DARINKA PODGRAJŠEK, 23, iz Sp. Zreč se je peljala z mini mopedom proti Zg. Zrečam in izgubila oblast nad krmilom. Pri padcu je dobila pretres možganov.

NESREČA V KRIŽIŠČU

Voznik osebnega avtomobila MILAN KOŠICA, 25, iz Velenja in motorist STANISLAV VIDMAR, 30, sta na križišču Celjske in Partizanske ceste v Velenju trčila, ker avtomobilist ni upošteval prednosti. Vidmar je dobil hujše poškodbe.

OTROK IN PREČKANJE

Voznica osebnega avtomobila TEREZIJA ŠTOK iz Celja je vozila proti Velenju in v Arji vasi dohitela skupino otrok. 3-letni IVAN ŠESKO je v tem trenutku prečkal cesto, ne da bi se prepričal, če je prosta. Voznica je otroka kljub zaviranju zadela. Zaradi poškodb so ga odpeljali v bolnišnico.

OD PONEDELJKA DO NEDELJE

V zadnjih sedmih dneh se je zgodilo na cestah širšega celjskega območja 50 prometnih nesreč, pri katerih je bilo poškodovano 28 oseb, od tega 13 teže.

Materialno škodo na vozilih so ocenili na 225.950 dinarjev.

Vinko Praprotnik, 49, Podvrh skobelni stroj mu je poškodoval desno roko; **Stanislav Založnik**, 34, Konjice, poškodoval si je desno kračo; **Rajmund Kolšek**, 26, Celje, poškodoval si je desno roko; **Alojz Kompan**, 18, Topolšica, z železom se je poškodoval po glavi; **Darko Ljudjuraj**, 27, Rog. Slatina, s steklom si je poškodoval palec leve roke; **Andrej Dolšek**, 27, Rog. Slatina, s steklom si je poškodoval desni palec; **Albin Dolinšek**, 33, Rog. Slatina, poškodoval si je desno zapestje; **Anton Grobelnik**, 47, Strmec, hlod mu je poškodoval levo kračo; **Ivan Čepin**, 37, Lopata, poškodoval si je levo nogo; **Rudi Baloh**, 19, Kasaze, s kladivom si je poškodoval levo roko; **Franc Artnak**, 36, Trnovlje, poškodoval si je desno ramo; **Stane Pristovnik**, 25, Frankolovo, poškodoval si je desni gleženj; **Marija Strnel**, 40, Vrbje, poškodovala si je levo stopalo; **Jože Sivka**, 43, Store, poškodoval si je desno roko; **Mirko Trošt**, 47, Radeče, poškodoval si je levo stran prsnega koša; **Anton Svigel**, 28, Šoštanj, poškodoval si je levo nogo; **Franc Plevnik**, 56, Zavrh, hlod mu je poškodoval levi skočni sklep; **Viktor Dular**, 56, Radana vas, poškodoval si je levo nogo; **Marjan Tomšič**, 19, Ložnica pri Žalcu, poškodoval si je desno roko; **Jože Lugarič**, 18 Rogatec, železo mu je poškodovalo levo kračo in **Mojmir Mirnik**, 22, Celje, stroj mu je poškodoval mezinec desne roke.

CELJE

Poročilo se je 8 parov, od teh **Frančišek Rat**, Grušena in **Marija Mlakar**, Velenje; **Ivan Mlakar** in **Marija Trnovšek**, oba iz Celja ter **Ferdinand Selšek**, Osenca in **Jožefa Krulec**, Zvodno.

LAŠKO

Izidor Mohorič, kovinar, Kočevje in **Olga Slonecki**, gospodinja, Radeče ter **Dominik Zajec**, delavec in **Cvetka Mejaš**, delavka, oba iz Jagnjenice.

ŠENTJUR PRI CELJU

Peter Hvala, 24, ključavničar in **Kristina Voga**, 23, kuharica, oba iz Celja.

ŽALEC

Janez Vedenik, 41, Prebold in **Viktorija Blatnik**, 30, Dolenja vas.

CELJE

Rodilo se je 26 dečkov in 39 deklic

LAŠKO

1 deček in 1 deklica

ŠENTJUR

1 deček

ŠMARJE

2 deklici

CELJE

Jožefa Bolte, 64, Zagrad; **Terezija Lešnik**, 49, Celje; **Jožef Lednik**, 47, Celje; **Marija Hustič**, 18 dni, Kasteljsko; **Frančiška Sedovnik**, 73, Vinska gora; **Anton Kajič**, 40, Loška gora; **Marija Kerner**, 71, Lokovina; **Jernej Kladenšek**, 59, Zadobrova; **Karl Apotekar**, 66, Rupe; **Marija Esih**, 75, Šentjur in **Amalija Zlavs**, 80, Vojnik.

HRASTNIK

Barbara Gričar, 95, upokojenka, Dol pri Hrastniku; **Janez Jontez**, 40, zidar, Hrastnik in **Angela Grešak**, 76, gospodinja, Brdce.

LAŠKO

Emilija Podlesnik, 85, Radeče; **Jožefa Zahrastnik**, 77, Radeče; **Julijana Ulaga**, 72, upokojenka, Vel. Gorelce in **Jakob Brečko**, 68, kmet, Praprotno.

ŠENTJUR PRI CELJU

Franc Fendre, 56, delavec, Rifnik.

ŠMARJE PRI JELŠAH

Alojz Berghaus, 65, Rogatec; **Marija Krofl**, roj. Slatenšek, 78, Tržišče; **Neža Romih**, roj. Verk, 74, Plat; **Terezija Drevljak**, roj. Zajko, 66, Zagaj pod Bočem; **Jožef Augustinčič**, 77, Bistrica ob Sotli in **Franc Zagorc**, 66, Stojno selo.

ŽALEC

Julijana Rančigaj, 60, upokojenka; Trnava; **Franc Suler**, 67, upokojenec, Dobrša vas; **Janez Pečnik**, 63, delavec, Pernovo; **Marija Grašinar**, 72, soc. podpiranka, Pondor; **Roman Lesjak**, 24, študent, Prebold in **Karolina Mlaker**, roj. Krašovic, 83, gospodinja, Latkova vas.

DEŽURNA LEKARNA

Do sobote, 25. aprila do 12. ure je dežurna lekarna Center, Vodnikova 1, od sobote dalje pa Nova lekarna, Tomšičev trg 11.

DELAVSKA UNIVERZA

Celjska delavska univerza organizira v četrtek, 23. aprila ob 19.30 v Narodnem domu ustni časopis Antene. Na prireditvi bodo sodelovali: ansambel Unioni s pevko Zupančičevo iz Ljubljane ter gledališka igralca Milan Kalan in Mirko Bogataj. Za obiskovalce so pripravili prese nečenje; vstop je prost.

NARODNI DOM

V petek, 24. aprila, bo v Narodnem domu ob 19.30 uri občinska revija mladinskih pevskih zborov. Sodelovalo bo 7 zborov.

PROSTE KAPACITETE

Na celjskem turističnem področju je na voljo dovolj prostih mest v zdraviliških hotelih, gostiščih in pri zasebnikih. V Rogaški Slatini je prostih še 60 ležišč.

PLANINSKI DOMOVI IN IZLETIŠČA

Odprti so Planinski dom v Logarski dolini, dom na Gori Oljki, Celjska koča, dom na Svetini, Mozirska koča, hotel na Golteh in izletišče Stari grad nad Celjem, kjer je Friderikov razgledni stolp že odprt.

ŽIČNICE IN VLEČNICE

Na Golteh je še vedno dovolj snega, obratujejo pa gondolska žičnica, sedežnica in več vlečnic.

RAZSTAVA

V Celjskem likovnem salonu bo do 24. aprila odprta razstava slikarskih del akademskega slikarja Polda Oblaka.

UNION:

22. do 25. aprila ameriški barvni film **»Maroko 7«**

26. do 29. aprila italijanski barvni film **»Lahka žena«**

METROPOL:

22. aprila italijanski barvni film **»Ringo in njegov zlati revolver«**

23. do 27. aprila italijansko-ameriški barvni film **»Sestanek s smrtjo«**

28. aprila do 2. maja ameriški film **»Tarzan zmaguje«**

DOM:

22. aprila še danski barvni film **»Rdeči plašč«**

23. do 24. aprila švedski film **»Sramota«**

25. do 28. aprila italijansko-španski barvni film **»Pet maščevalcev«**

DOBRNA:

25. in 26. aprila italijanski barvni film **»Požar Rima«**.

Predstave v Unionu in Domu so vsak dan ob 16., 18. in 20. uri, v Metropolu ob 16.30, 18.30 ter 20.30 uri, v Dobrni pa v soboto ob 18., v nedeljo pa ob 16. uri.

PRIREDITVE

V hotelu Celeia v Celju in Paka v Velenju imajo vsak dan razen ob nedeljah ozroma ponedeljkih plesne z mednarodnim barskim programom. Ob sobotah in nedeljah je glasba v restavraciji Jezero v Velenju, v Kajuhovem domu je glasba vsak dan razen ob torkih, ob sobotah pa tudi v novi restavraciji Pošta v Rog. Slatini, pri Mlinarjevem Janezu na Teharjih, pri Kladivarju, v hotelu Celeia in Evropa v Celju ter v domu JLA.

KOPALNI BAZENI

Pokrita bazena v Dobrni in Laškem sta odprta vsak dan.

Sreda, 22. aprila ob 15.30 uri: Ibsen: **»Sovražnik ljudstva«** za II. mladinski popoldanski abonma in izven

Četrtek, 23. aprila ob 11.30 in 20.00 uri Simon: **»Bosa v parku«**, gostovanje v Murski Soboti — v vlogi P. Bratterja nastopa Borut Alujevič.

Petek, 24. aprila ob 19.00 uri **»Bosa v parku«**, gostovanje v Kisovcu pri Zagorju — v vlogi Paula Bratterja nastopa Miro Podjed.

Sobota, 25. aprila ob 19.30 uri Igor Torkar: **»Zlata mladina«**, gostovanje Mestnega gledališča iz Ljubljane. Predprodaja vstopnic v petek od 18.30 do 19.30 ure pri gledališki blagajni, enako tudi v soboto in sicer od 17.30 ure dalje; lahko jih rezervirate tudi po telefonu na številko 26-90.

Nedelja, 26. aprila od 9 do 20, ure televizijsko snemanje gledališke predstave.

Ponedeljek, 27. aprila prav tako snemanje predstave od 10. do 18. ure.

Torek, 28. aprila ob 19.30 uri **»Sovražnik ljudstva«** za izven.

Če bi noteli izdvojiti tisto, česar je bilo minuli teden na celjski tržnici največ, potem bi to gotovo bile sadike, semena in cvetje. Pomlad je očitna na vsaki prodajni mizi. Cene pa se v zadnjih dneh niso bistveno spremenile. Solato še vedno prodajajo po 5 dinarjev radič, špinačo in motovilec po 10 do 15, čebulo po 5 dinarjev, peteršilj po 8 do 10, korenjček pa po 2 do 4 dinarje kilogram. Podražilo se je edino le kislo zelje ki stane zdaj od 2 do 4 dinarjev. Kisla repa je še vedno po 3 dinarje, fižol po 4,50 do 6, slive-suhe po 3,50 do 4 dinarje, orehi pa po 25 dinarjev kilogram. Jajca imajo najnižjo ceno v letošnjem letu — 45 do 50 para, piščanci pa so po 9 do 10 dinarjev za kilogram žive teže.

Roman Lesjak

Za vedno smo se poslovili od študenta in športnika Romana Lesjaka, ki je bil v Preboldu znan kot skromen in dober športnik. Bil je član TVD Partizan Prebold celih deset let. Rad je

pomagal kot smučarski inštruktor, kot član košarkarskega kluba pa je odigral preko 100 prvenstvenih tekem v II. republiški in medobčinski ligi.

Dobrega tovariša in skromnega športnika se bomo vedno spominjali.

TVD Partizan in ŠSD Prebold

MIZO ZA NAMIZNI TENIS DOBIL EMO

Končano je občinsko sindikalno prvenstvo v namiznem tenisu, ki je bilo doslej najuspešnejše in najmnožičnejše. Nastopilo je 192 članov in 30 članic ter 28 sindikalnih organizacij z 49. ekipami! Rezultati: ekipno: I. liga: 1. Cetis 26, 2. EMO 22, 3. Aero 22, 4. Libela 20, 5. Železarna 20, 6. Zavod za napredek gospodarstva 14 itd. Nastopilo je 14 ekip. II. liga: 1. Železnica 22, 2. PTT 20, 3. Tehnomercator 20, 4. Zična 18, 5. Vodna skupnost 18, 6. Obnova 14 itd. Nastopilo je 13 ekip. Starejši člani: 1. Cetis 20, 2. EMO 16, 3. Elektro 14, 4. Železarna 12, 5. Cinkarna 10, 6. Prosveta 10 itd. Nastopilo je 11 ekip. Članice: 1. EMO 20, 2. Elektro 18, 3. Kovinotehna 16, 4. Ingrad 14, 5. Cinkarna 10, 6. Savinja 8 itd. Nastopilo je 11 ekip. Posebno nagrado mizo za namizni tenis je prejela ekipa EMO, ki je v vseh kategorijah skupaj zbrala največ točk. Iz I. lige izpadejo zadnje tri uvrščene ekipe Klima, Tkanina in Zlatarna, v I. ligo pa se uvrstijo prve tri iz II. lige Železnica, PTT in Tehnomercator.

Odigrali so tudi občinsko sindikalno prvenstvo za posameznike. Rezultati: člani (22 tekmovalcev): 1. Jazbec, 2. Rojc, 3. Nunčič, 4. Končan. Old-boys (8): 1. Nunčič, 2. Končan, 3. Posinek. Članice (8): 1. Podbrežnik, 2. Jukič, 3. Franc, 4. Doberšek. Moške dvojice: 1. Rojc — Kvas, 2. Jazbec — Nunčič, 3. Mrzlak — Brežnik. A skupina (30): 1. Jazbec, 2. Poznič, 3. Gajšek, 4. Brežnik.

T. V.

ROKOMETNI TURNIR

Mejavšek in Metličar, ki že nastopata v članski ekipi RK Celje, bosta tudi na mladinskem rokometnem turnirju v Celju glavna stebra svoje ekipe.

Foto: E. Krajnc

V Celju bodo 25. in 26. aprila nastopile ekipe iz Avstrije, Italije in Jugoslavije, elitno srečanje pa bo vsekakor tekma članskih ekip Celja in Crvenke, letošnjega polfinalista za evropski pokal!

Tradicionalni mladinski rokometni turnir, ki so ga prvič pripravili lani v Roverettu v Italiji, bo letos v Celju. Organizator je RK Celje, ki je s svojo mladinsko ekipo na lanskem turnirju požel kar dve turnirski zmagi. Letos bo nastopilo šest ekip: Roveretto iz Italije, Innsbruck iz Avstrije, RK Celje, mladinska reprezentanca Celja in še ena ekipa iz druge republike. Vsaka ekipa bo imela svojega pokrovitelja, tako Celje Slovenijamerkur, Roveretto Libelo in Innsbruck Aureo. Pokrovitelj turnirja je Občinska konferenca ZMS, turnir pa istočasno počastitev meseca mladosti. Tudi letos imajo Celjani lepe možnosti, da v borbi s sovrstniki iz treh držav dokažejo svojo dejansko vrednost.

Slager celotnega turnirja, ki se bo začel v soboto in končal v nedeljo pa bo vsekakor še nastop Crvenke, polfinalista letošnjega tekmovanja za evropski pokal. Crvenka gostuje v Celju v soboto ob 18,30 uri, ko se bo s Celjani pomerila v borbi za prvenstvene točke.

In še ena razveseljiva vest iz rokometnega tabora: ob občinskem prazniku mesta Celja pripravljajo še velik mednarodni rokometni turnir članskih ekip. Nastopili bodo prvoligaši iz ČSSR, SZ, Romunije in Jugoslavije. Sicer pa o tem kaj več kasneje. Ljubiteljem rokometa se torej obetajo resnično lepi dogodki.

teve

ŠESTI FRENKOV MEMORIAL

TRIJE POKALI V MARIBOR

Šesti namiznoteniški turnir v počastitev spomina nekdanjega igralca in zdravnika-ortopeda v celjski bolnišnici, dr. Franca Rebeuška-Frenka, je uspel tako po številu udeležencev kot kvaliteti. Piko na i pa so dali zlasti najmlajši, ki so se že v soboto popoldne pomerili vekipnem tekmovanju. To so bili učenci in učenke osnovnih šol ter dijaki srednjih. Med njimi so sicer prevladovali igralci iz tretje osnovne šole, med srednješolci pa oni s tehniške, toda navzlic temu je treba pohvaliti mlade iz Vojnika, ki so se krepko upirali in pokazali lepo znanje. Sicer pa je prav to sobotno namiznoteniško srečanje znova opozorilo, da sicer imamo dovolj dobrih mladih igralcev, da pa ni drugih možnosti (?), ki bi lahko znova povrnile ugled Celja v igri z malo belo žogico.

Nedeljski Frenkov memorial je dal vrsto lepih iger, zlasti med mlajšimi in starejšimi člani, pri veteranih pa je prvi državni prvak v zgodovini našega ping-ponga, dr. Janez Nemec, znova ugnal vse tekmece, tako kot pred 41. leti! Bil je mladosten in nepogrešljiv.

V posameznih skupinah so najboljše rezultate dosegli: MLAJŠE ČLANICE (5): v finalu je Podbrežnikova odpravila Gerželjevo z 2:0. Članice (3): zmagala je Mariborčanka Vera Kresnik pred domačinkama Božo in Vido Rebeušek.

MLAJŠI ČLANI (25): polfinale: Švarc (Maribor); Poznič (Celje) 2:1 in Marguč (Maribor); Zadravec (Celje) 2:1. V finalu je Marguč odpravil Švarca z 2:1. STAREJŠI ČLANI (15); polfinale: Zagorac; Fašna (oba Maribor) 2:0 in Valentar (Jesenice): Štern (Maribor) 2:0. V finalu je Valentar brez težav premagal Zagorca z 2:0. VETERANI (12): polfinale: Nemec (Maribor): Božič (Celje) 2:0 in Rebeušek (Celje): Miklavec (Mozirje) 2:0. V odločilni igri je dr. Nemec premagal L. Rebeuška 2:0.

Sobotni del tekmovanja pa je dal naslednje rezultate: OSNOVNE ŠOLE: III : I 5:2, Hudinja : Vojnik 5:3. V finalu je tretja premagala hudinjsko s 5:4. V zmagovitem moštvu so igrali Zorec, Debeljak in Ramšak. SREDNJE ŠOLE: polfinale: šola za blagovni promet: ŠIKC 5:3 in tehniška : gimnazija 5:0. V finalu je tehniška odpravila šolo za blagovni promet 5:0. Najboljšo ekipo so sestavljali Rojnik, Trebičnik in Lorger. PIONIRKE-OS. ŠOLE: 1. 3. osnovna šola, ki je premagala hudinjsko 5:2 in četrto 5:0, 2 hudinjska, ki je odpravila četrto s 5:1 in 3. četrta os. šola. Ekipo tretje osnovne šole so sestavljale Belcer, Razpotnik in Gregorn.

žm. b.

ŠPORTNE VESTI iz Savinjske doline

● V nadaljevanju štajerske rokometne lige so igralci TVD Partizana Griže doma izgubili z Dravo iz Ptuja z 15:20 (6:8). Najboljši strelec pri domačih je bil Pražnikar s 7. golov, pri gostih pa Križe in Grunc s 6. Srečanje je vodil pred okoli 200 gledalci Pečovnik (Celje).

● Drugi predstavnik v tej ligi pa je gostoval v Gornji Radgoni in tudi ni imel sreče. Tekmo so igralci TVD Partizana iz Petrovč izgubili z 27:15 (11:5). Najboljša strelca za Petrovče sta bila Herman in Pfeifer z 4 goli. V nadaljevanju tekmovanja bodo Grižani v nedeljo gostovali v Gornji Radgoni, ekipa Petrovč pa se bo pomerila z Veliko Nedeljo prav tako v gosteh. Na prvenstveni lestvici so Griže na 5. mestu, Petrovče pa na predzadnjem.

● Igralci namiznega tenisa iz Polzele, ki tekmujejo v Savinjsko-Šeleški ligi so gostovali v Mozirju in srečanje z ekipo TV Partizana iz Mozirja izgubili s 5:4.

● Pretekli petek je bilo končano odprto prvenstvo Polzele, ki ga je organiziral TVD Partizan Polzela. Vsega skupaj je nastopilo 20 šahistov. Zmagal je Rudi Fiorjanc z 17 točkami pred Vošnjakom 16,5, Božičem in Jelenom po 14 itd.

T. Tavčar

KLJUB DOBRI IGRI PORAZ

V soboto so Celjani gostovali v Ljubljani in izgubili proti tamkajšnji istoimenski ekipi s 62:70 (36:38). Kljub zelo dobri igri posebno v prvem polčasu so Celjani tekmo nesrečno izgubili, saj si je Ljubljana priborila prednost šele v zadnjih minutah srečanja. Najboljši pri Celju so bili Tone Sagadin, Čepin in Ževart, pri Ljubljani pa Volovšek, Lomšek in Kočar. Pred 50 gledalci sta tekmo sodila Jeraj (Trbovlje) in Šušter (Ljubljana).

ŽKK Celje: Sagadin Tone 20, Čepin 19, Tomašič 7, Erjavec 6, Novak 4,4, Božič 4 in Ževart 2.

V III. kolu igrajo Celjani v Celju proti Kroju iz Škofje Loke, trenutno se pa nahajajo na 11. mestu prvenstvene lestvice.

O. HOLZINGER

ZMAGA ŽALCA V DERBY TEKMI 85:80 (42:39)

V derby tekmi II. republiške košarkarske lige (vzhod), so košarkarji KK Žalca po dramatični igri v obeh polčasih zasluženo premagali odlično ekipo MTT iz Maribora. Odlično igro pri Žalcu so prikazali Franc Šeliga, ki se je pred dnevi vrnil iz JLA, Krušič, Pur in Vovk. Pred 150 gledalci sta tekmo sodila Holzinger (Žalec) in Šuster (Celje).

KK ŽALEC: Šeligo 23, Krušič 18, Pur 17 Vovk 12, Habjan 5, Cokan 2, ing. Senčič 2, Cerovšek 2 Škrbec 2, Ramšak 2, Rezec in Zagoričnik.

V II. kolu igrajo Žalčani proti ekipi Slovenske Bistrice.

O. HOLZINGER

DEŽEVALO JE IN TEPLI SO JIH

V Nišu so celjski rokometaši doživeli nov poraz 16:12. Dolgo časa so se upirali gostom, ki so igrali na razmočenem igrišču izredno grobo in bolj zmagali zaradi tega, kot dejanske premoči ali znanja. Pri Celjanih je bil tudi tokrat najboljši Telič (6 golov), ostale gole pa so Šafarič 3 ter Koren in J. Goršič 2. Trenutno so Celjani ponovno na predzadnjem mestu z 11 točkami.

SLABA UDELEŽBA

Na področnem šahovskem prvenstvu za pionirje in pionirke so nastopile samo ekipe iz mozirske in celjske občine. To je najslabša udeležba. Pri st. pionirjih je zmagala Hudinja, pri ml. pionirjih Nazarje, pri starejših pionirkah II. osn. šola in pri ml. pionirkah Nazarje b. b.

VODIJO GARANT, TT PREBOLD IN OBČINA

● Po I. kolu občinskega prvenstva v Žalcu vodijo Garant, TT Prebold in Občina s 6. točkami pred Prosveto in Keramično po 5 itd.

● Na rednem mesečnem brzoturnirju žalskega šahovga kluba sta zmagala Kunst (Žalec) in Štorman (Šempeter) pred Uriškom (Žalec).

J RANZINGER

ŠTART CELJSKIH ODBOJKARJEV

Partizan Gaberje je priredil otvoritveni turnir. Nastopili so Partizan Gaberje, Šempeter in Braslovče. Celjani so bili daleč najboljši in so zmagali proti Braslovčem 2:0 in proti Šempetru 2:0. V borbi za drugo mesto je ekipa Braslovč premagala Šempeter 2:1. V nedeljo že štartajo celjski igralci za točke in to v Trebnjem.

ŠPORTNE VESTI iz konjiške občine

● V prvenstveni tekmi slovenske košarkarske lige je Kroj (Škofja loka) premagal v Slovenskih Konjicah Konus s 60:49. Tempo in delno pomanjkanje kondicije so botrovali, da so tudi tokrat morale domačinke poražene zapustiti teren.

● V II. republiški košarkarski ligi (vzhod) je Konus premagal Partizan (Slov. Bistrica) 70:59 Domačini so zasluženo zmagali.

● Tečaj, ki ga organizira ObZTK skupaj s šolskim centrom v Ljubljani obiskuje 16 članov športnih društev in SSD. Novi košarkarski trenerji bodo vsekakor mnogo doprinesli k razvoju dinamičnega športa v konjiški občini.

S. Zule

DERBY DRAVINJI

V celjski nogometni podvezi so preteklo nedeljo odigrali redno kolo prvenstvenega tekmovanja. V prvi skupini je Olimp v derbi srečanju izgubil s tesnim rezultatom 2:1. Rezultati: Brežice — Senovo 0:1, Rogatec — Boč 7:0, Olimp — Dravinja 1:2, Ljubno — Žalec 3:0, Vojnik — Šoštanj 2:1. Vodi Olimp z 16 točkami.

V drugi skupini so bili doseženi pričakovani rezultati. Polzela je brez težav premagala Ponikvo, Žreče ROD, medtem ko se tekma med Sevnico in Šmarjem ni odigrala, kjer gostje niso prišli. Rezultati: Sevnica — Šmarje 3:0, p. f., Žreče — ROD 5:0, Polzela — Ponikva 6:1, in Laško — Opekar 0:3. Vodi Polzela z 17 točkami. Rezultati mladinske lige: Kovinar — Olimp 1:1, Celje KL. A-Steklar 7:3, Dravinja — Celje KL. B 3:0.

NA KROSU ZMAGALI GOVEK, NARAKS IN EKIPNO TT

V Preboldu je bilo prvo občinsko sindikalno tekmovanje v krosu, kjer je nastopilo 6 ekip in 37 posameznikov. Razveseljiva je udeležba starejših članov, ki so se borili do konca. Najstarejši tekmovalec je bil Verbič iz Inštituta (47). Rezultati: ml. člani: 1. Govek (TT Prebold), 2. Šoštar (SIP), 3. Jeranko (Mleko), 4. Goršek (Juteks), 5. Sušek (TT Prebold) itd. St. člani: 1. Naraks (Ferralit), 2. Križan (Mleko), 3. Žolnir, 4. Bratina, 5. Vučer (vsi Inštitut) itd. Ekipno: 1. Tekstilna tovarna Prebold I., 2. Ferralit, 3. Mleko, 4. TT II., 5. Garant in 6. Inštitut.

A. VIDMAJER

PROF. METOD KLEMENC ODŠEL V LJUBLJANO — Znani celjski športni delavec prof. Metod Klemenc je odšel v Ljubljano, kjer je prevzel trenerske posle pri Teniškem klubu Olimpija. Tako je Celje izgubilo še enega dobrega in prizadevnega športnega delavca. Prof. Metod Klemenc je v zadnjem času vodil AD Kladivar, bil glavni pobudnik I. pionirske atletske olimpiade, treniral mlade naraščajnike pri teniškem klubu in kot tehnični sekretar vodil delo pri Občinski zvezi za telesno kulturo. Prof. Klemencu tudi na novem delovnem mestu želimo veliko športnih uspehov.

TRENINGI NA GLAZIJI, TEKMOVANJA V VELENJU — Ker bodo že v začetku maja začeli z deli za polaganje tartan steze na atletskem stadionu bodo morali atleti do predvidoma 15. avgusta trenirati na Glaziji in miniaturnem stadionu pri IV. osnovni šoli. V ta namen bodo obe stezi popravili in omogočili vsaj zasilni trening. Celjski atleti bodo v glavnem tekmovali v Velenju. Celje bo prvo mesto, ki bo imelo v Sloveniji tartan stezo. Ob otvoritvi bo najkvalitetnejše jugoslovansko tekmovanje — državno prevnstvo za posameznike. Novo obdobje celjske atletike!

teve

VIVODU PONOVNO POKAL — V Novi Gorici je bilo otvoritveno tekmovanje letošnje atletske sezone v Sloveniji. Najboljši rezultat je dosegel Vivod (Kladivar), ki je preskočil 204 cm in že četrtič osvojil pokal za najboljši rezultat na omenjeni prireditvi. Na 100 metrov so prva štiri mesta osvojili tekmovalci Kladivarja Kocuvan (10,9), Medvešek, Škoberne in Obal, Lisec je zmagal med mladinci v teku na 1000 m, Ilovar je bil drugi v isti disciplini med st. mladinci, na 3000 m pri članih pa je tokrat zmagal Kralj. V krogli je zmagal s solidnim rezultatom (15,36 m) Pikula, v metu kopja pa je bil veteran ing. Kopitar drugi (vsi Kladivar). Pri članicah je Urankarjeva na 400 m doživela nepričakovan poraz in bila druga s 61,4.

ZIMSKO PRVENSTVO PIONIRJEV — Nastopilo je 70 tekmovalcev, zmagali pa so med pionirji Sterniša (60 m: 7,6 sek.), Sambol (odličnih 171 cm v višino), Njivar (50,60 m v metu z žogico), Sambol ponovno na ovirah (9,1 sek.), Planinc (palica: 210 cm), Kovačič (600 m: 1:44,1), Koreš (medicinka: 10,30 m), med pionirkami pa Ambrož (60 m: 8,5, 60 m ovire: 10,3), Vizjak (višina: 135 cm), Lubej (daljava: 4,33 m), Sinanović (žogica: 40,20 m), Praprotnik (medicinka: 9,60 m) in Brežnik (300 m: 54,7).

TURNIR OB 40-LETNICI V ŠTORAH

V počastitev 40. letnice TVD Partizan Kovinar Store je bilo prijateljsko srečanje kegljavk. Zmagala je ekipa Branika (2408) pred domačinkami (2344) in Fužinarjem (2343).

PRIČAKOVAN PORAZ V ZAGREBU

Celjski hokejisti na travi so tokrat morali v goste večkratnemu državnemu prvaku Jedinstvu v Zagreb. Srečanje so po pričakovanju izgubili 0:4 (0:2). Celjani so kljub temu prikazali dobro igro, saj so nastopili z mlajšimi močmi. Nekateri starejši igralci zaradi obveznosti v službi ne igrajo, kar pa se močno pozna tudi na samem uspehu ekipe.

V nedeljo dopoldne se bodo za Glazijo Celjani srečali z Zelino.

jk

REMI KOVINARJA IN PORAZ OLIMPA

Zaradi srečanja republiške mladinske reprezentance je bilo preteklo nedeljo pusto na igriščih nogometnih klubov republiške in conske lige. Tako smo zabeležili pri nas samo srečanje v Štorah, ko je domači Kovinar igral neodločeno proti Steklarju, 1:1.

Celjski Olimp je v derbiju podzvezne lige izgubil v Slovenskih Konjicah z Dravinjo 1:2. S tem imata z Dravinjo enako število točk in vprašanje prvaka je tako še vedno odprto.

jk

iz skupščinskih dvoran

VELENJE

VOLIVCI PREDLAGAJO . . .

Tokrat imajo besedo volivci, ki so na nedavnih zborih razpravljali o predlogu odloka o uvedbi krajevnega samoprispevka za gradnjo in obnovo šolskih poslopij, kulturnih ustanov in za modernizacijo cest, pa so hkrati imeli še druga mnenja in predloge. In kaj so med drugim predlagali v okviru osnovne samoupravne celice v občini:

FLORJAN-SKORNO — Na relaciji Bele vode—Florjan—Šoštanj bi morali zagotoviti reden avtobusni promet.

BELE VODE — Predlagajo revizijo obdavčitev po katastrskem dohodku, ker po mnenju nekaterih sedanja ni pravična.

ŠKALE — Urediti krajevne ceste, zatem cesto na pokopališče ter zgraditi pri osnovni šoli otroško igrišče. Želijo tudi novo transformatorsko postajo, da bi se izboljšala napetost električnega toka.

GABERKE — Modernizacija ceste Gaberke—Družmirje naj bi se opravila že letos, rudnik pa naj za naselje Gaberke zgradi vodovod.

PODKRAJ — Nujno zgraditi vodovod za Podkraj in Kavče. Načrte zanj že imajo.

KAVČE — Predlagajo ustanovitev lastne krajevne skupnosti, sicer pa tudi urejeno avtobusno postajo ter razglasno desko.

LOKOVICA — Prepočasi se gradi cesta med Velenjem in Šoštanjem oziroma njen odsek od termoelektrarne do Šoštanja.

RAVNE — Nova šola naj se zgradi ob sedanji, da bi šolski vrt še naprej ostal.

PAKA PRI VELENJU — Ponovno so predlagali prestavitev avtobusne postaje od Lahovnika k novi šoli ter ureditev nove pri Čuježu.

ZAVODNJA — Odpreti manjšo trgovino ter zgraditi vodovod za Zavodnjo.

PESJE — Več sredstev za komunalno urejanje Pesja, uredi pa se naj tudi nova trgovina in uvede prodaja kruha.

ŠALEK — Na delu ceste Velenje—Šalek se naj uredi pločnik, začasno pa omeji hitrost za motorna vozila.

GORENJE — Zagotoviti sredstva za vzdrževanje in obnovo krajevnih cest, med njimi tudi na Veliki vrh.

DRUŽMIRJE — Naselje leži na eksploatacijskem območju rudnika, zato je pospešeno reševati odškodninske zahtevke in zagotoviti nova kmetijska zemljišča.

ŠENTILJ — Na podružnični šoli namestiti še enega učitelja.

CIRKOVCE — Dokončno urediti cesti Hrastovec—Cirkovce in Konovo—Cirkovce.

ŠOŠTANJ — Pospešiti gradnjo družbenih stanovanj.

VELENJE — Zgraditi javno stranišče in avtobusno postajo.

TOPOLŠICA — Zgradi se naj nov transformator.

ŠMARTNO OB PAKI — V šoli se naj zagotovi prostor za glasbeno šolo, pri šolski telovadnici pa garderobe tudi za druge športnike.

LAŠKO

MAROF ODREZAN OD SVETA

Odbornik iz Jurkloštra Franc Žveplan na skupščinski seji v Laškem.

Nadloge občanov v krajih okoli Jurkloštra si podajajo roke. Ko je odbornik Franc Žveplan lahko z zadovoljstvom umaknil vprašanje okoli nameravane ukinitve trgovine v Marofu, ker je bila zadeva med tem ugodno rešena, je ostal še en, nič manj pereč problem.

Velika voda je spodžrla škarpo ob cesti iz Jurkloštra na Marof in sicer precej na dolgo, tako da je cesta zaprta za večja vozila, med temi tudi za avtobus. Ljudje teh krajev so bili pogosto brez enodnevne zveze s svetom v obe smeri navadno pozimi, zaradi neplužene ceste in snežnih plazov, zdaj pa se je nesreča zgodila na pomlad, ko so si že oddahnili. Spet občani teh krajev vprašujejo odgovorne, kako dolgo bo trajalo, da bodo rešeni te nadloge?

— — —

Zanimali smo se za zadevo, saj na seji sami odbornik ni mogel dobiti izčrpnega odgovora, kajti cesta je v oskrbi celjskega cestnega podjetja, to pa spet v odvisnosti od republiškega cestnega sklada.

Natančnega odgovora tudi danes ni mogoče dati, ker je ravno danes, ob zaključku redakcije, v Laškem sestanek cestnega sklada, cestnega podjetja in predstavnikov občine. Eno pa le lahko pojasnimo. Plaz, ki je podrl škarpo, je močno poškodoval omenjeni cestni odsek. Po približnih ocenah računajo, da bo popravilo terjalo kakšnih 150.000 novih dinarjev, kar niso mačje solze. Nadalje bo treba škarpo obnoviti iz struge potoka, kar pa je v času ko je narasla voda, ki je vrh vsega vse prej kot topla, precej tvegan posel.

O sklepih omenjenega sestanka bomo poročali prihodnjič.

BORCI NISO CEHI, TEMVEČ SOUSTVARJALCI

- **V Šempetru je bila skupščina Občinskega odbora ZZB NOV Žalec.**
- **Še letos bodo v tretjem Savinjskem zborniku izdali pred in medvojno zgodovino Savinjske doline!**
- **Še vedno skrb za dodelitev stanovanj tistim borcem, ki tega nimajo ali pa živijo v nemogočih razmerah! Posebna skrb za kmete borce!**
- **Rudi Cilenšek: »Naša organizacija ni cehovska organizacija in to tudi ne sme postati. Smo soustvarjalci!«**

Med problemi, ob katerih so se na skupščini največkrat ustavljali, so predvsem stanovanjske razmere borcev in problemi kmetov borcev. V lanskem letu so opravili popis vseh tistih, ki bi želeli posojilo za nakup, dograditev ali adaptacijo stanovanjskih hiš oziroma stanovanj. Prijavilo se je kar 556 prosilcev. Občinska skupščina je na osnovi republiškega zakona sprejela odlok o kriterijih za dajanje posojil in po posebnih merilih ugotovila, da pride v poštev za dodelitev posojila 380 prosilcev, medtem ko jih 176 ni izpolnjevalo zahtevanih pogojev. Prednost so dali tistim, ki so zbrali več kot 100 točk, teh pa je bilo 268. Sedmim so dali posojilo za nakup stanovanja, 72. za dograditev lastnih stanovanjskih hiš in 189. za adaptacijo. S krediti pod ugodnejšimi pogoji so pomagali tudi 53. kmetom borcem in invalidom NOB. S takšnim reševanjem stanovanjskih problemov kmetov borcev bodo nadaljevali tudi v letošnjem letu.

Končno bodo letos zbrali gradivo o pred in medvojnem gibanju v Savinjski dolini. Zgodovinski material že zbirajo več let, predvojno zgodovino piše Anton Kotnik-Robida, medvojno za Rado Zakonjšek-Canjkar. Gradivo bodo izdali v tretji številki Savinjskega zbornika.

Posebej so se zavzeli tudi ta tiste kmete, ki še nimajo urejenega zdravstvenega zavarovanja. Le-to imajo urejeno vsi tisti, ki imajo priznano dvojno ali enojno dobo, drugi pa ne. Ravno pri slednjih, ki živijo v najtežjih pogojih, se pojavljajo največje težave. Seveda pa bi morali to urediti z republiškim zakonom za vso republiko. Žalska občina je tudi edina, ki daje socialne podpore tistim borcem, ki nimajo priznane dvojne ali enojne dobe, so pa med vojno kljub temu pomagali. Organizacija se je zavezala tudi za še tesnejše sodelovanje z vsemi družbeno-političnimi organizacijami, še posebej pa mladino, ki naj bi bila nadaljevalec borčevske tradicije.

Rudi Cilenšek, ki je bil na skupščini ponovno izvoljen za predsednika ZZB NOV Žalec je povedal, da je zadnja skupščina bila vsebinsko in redno kvalitetna in popolnoma drugačna od prejšnjih. Borci so z delom dokazali da so enakopravni soustvarjalci, ne pa nekakšna organizacija veteranov ali cehov. Tako bodo tudi v bodoče stali sredi dogajanja s posebno željo in ciljem, da čimprej uredijo vse tiste probleme, ki še vedno tarejo njihove člane.

T. V.

S PRVE SEJE OBČINSKE KONFERENCE SZDL V OBČINI ŠMARJE

V INTERESU VEČINE OBČANOV

- **Kot je bilo pričakovati, največ razprav o kmetijstvu in nerazvitosti.**
- **Član republiške konference Miro Gošnik o »Modernizaciji SZDL«.**
- **Že letos bo osem nagrajencev s priznanjem OF.**
- **Priznanje in zahvala časnikarjem za pomoč Kozjanskemu.**

V petek je bila v Šmarju prva seja občinske konference SZDL. Poleg članov konference, lani izvoljenih v krajevnih organizacijah in predstavnikov političnih organizacij ter društev v občini, sta se seje udeležila tudi generalni sekretar zvezne konference SZDL Jugoslavije tovariš Beno ZUPANČIČ in član republiške konference tovariš Miro GOŠNIK.

Predsednik občinske konference Joško LOJEN in sekretar izvršnega odbora Jože GOJTAN sta vsak s svojim referatom dopolnila vnaprej poslana poročila in gradivo za razpravo. Med drugim je bilo povedano, da je občinska organizacija SZDL imela v preteklem obdobju več pomembnih uspehov pri delu, med drugim zelo uspelo predvolilno dejavnost, referendum za investicije v šolstvu in referendum ob združitvi KK Šmarje z KK Žalec. Organizacija si šteje v velik uspeh tudi iniciativo pri odkrivanju razmer na zaostalem Kozjanskem pred vso slovensko javnostjo, ki so v zadnjem času iz časopisnih stolpcev našle pot tudi v poslanske klopi in v organizacije, ki zmorejo konkretno probleme tudi reševati. Odkrito povedano, navzočim časnikarjem je bilo toplo pri srcih, ko so se na takem forumu javno zahvalili za pomoč, čeprav smo svojo dejavnost vedno imeli za našo poklicno in politično dolžnost.

Razprava je prevladala v pričakovani smeri. Največ govornikov je razpravljalo o vprašanjih kmetijstva, kajti poti iz zaostalosti brez napredka v tej smeri, v šmarski občini ni. Nehote pa je v trenutkih prevladal vtis, da vsem navzočim le ni povsem jasna naloga in dolžnost organizacije SZDL. Nekajkrat smo ob komentiranju vprašanj in pripomb slišali besede, češ to bomo posredovali občinski skupščini, o tem bomo izdelali predlog tej ali oni organizaciji ali delovni skupnosti, tega ali onega SZDL ne more reševati itd. V svojem prispevku k razpravi je tovariš MIRO GOŠNIK, ki je govoril predvsem o novih konceptih politične vloge SZDL dejal, da organizacija SZDL lahko in mora odločno in avtoritativno zastavljati akcijske naloge vsem družbenim organizmom v občini, seveda če s tem zastopa interese večine v nekem kraju ali občini v celoti. To je končno ustavno določena pravica in dolžnost SZDL.

Na seji so sklenili napotke iz razprav, predloženih poročil in osnutka programa združiti v sklepe in akcijski program, ki ga bo pripravil izvršni odbor, stalni sestav konference pa ga bo dopolnil in potrdil na naslednji seji občinske konference.

Potem ko so sprejeli poslovnik konference, se odločili za javno razpravo o predloženem poslovniku, sprejeli predlog za ustanovitev koordinacijskega odbora za kadrovska vprašanja v občini in sprejeli pravilnik o podeljevanju PRIZNANJA OF in delu žirije (letos bo priznanje dobilo že osem občanov in organizacij), so izvolili nov izvršni odbor in ostale organe konference.

Občinski konferenci bo še v prihodnje predsedoval Joško LOJEN, za sekretarja izvršnega odbora pa je bil pravilno znova izvoljen Jože GOJTAN.

Kr. J.

DAN STEKLARJEV S PLESOM

Minuli petek in soboto je bilo v Rogaški Slatini dvodnevno snidenje predstavnikov steklarskih kolektivov, specializirane trgovske mreže in tujih poslovnih partnerjev. Tradicionalni Dan steklarjev, kakor se imenuje to snidenje, je minil v znamenju izmenjave strokovnih izkušenj s področja steklarstva. Prvi dan so tu predvsem načeli vprašanja jugoslovanske industrije stekla danes in položaj te industrije v evropskih merilih. Med drugim so v zvezi s tem ugotovili, da je jugoslovansko steklarstvo preveč razdrobljeno in da kot takšno v izvozu še ne dosega željenih rezultatov. Pri proizvodnji 250.000 ton stekla dosežemo z izvozom komaj 18 milijonov dolarjev, vtem ko ima npr. Belgija proizvodnjo 800.000 ton stekla, a ga izvozi v vrednosti 126 milijonov dolarjev. V perspektivi naj bi jugoslovanske steklarne povečale proizvodnjo na 450.000 ton letno in izvoz na 50 milijonov dolarjev.

Za zaključek Dneva steklarjev Jugoslavije je bil v Rogaški Slatini velik steklarski ples. Takšen ples prirejajo tu vsako leto.

F. K.

ŠTAFETA MLADOSTI BO V SLOVENSKIH KONJICAH 4. MAJA

MLADI KONJIČANI PRAZNUJEJO

V zadnjih mesecih je bilo v Slovenskih Konjicah precej govorjenja, da mladi oziroma njihova organizacija ni našla svojega mesta in vloge na področju komune. Razvita je bila predvsem športna dejavnost, medtem ko zabavnokulturnega življenja za mlade, kljub Mladinskemu domu ni bilo. Kot kaže, pa se v zadnjih dneh stanje precej spreminja. Očiten dokaz temu je tudi pester program proslavljanja dneva in meseca mladosti, ki so ga pripravili mladi v Slovenskih Konjicah.

Na sam dan mladosti, 25. maja, bo v Konjicah velika parada, na kateri bodo sodelovali člani pionirskih in mladinskih organzacij, gasilci, člani športnih društev, predstavniki teritorialne obrambe in drugi. Slovesen zaključek parada, na kateri bodo sodelovali predstavniki mladosti bo na košarkaškem igrišču, kjer pripravljajo centralno proslavo z bogatim kulturnim zabavnim programom.

Drugi pomembnejši dogodek za Slov. Konjice bo v maju sprejem Titove štafete. Nosilci štafetne palice iz Celja jo bodo predali mladim iz Konjic 4. maja na Frankolovem. Ob 9. uri dopoldne bo pred domom kulture v Konjicah osrednja svečanost, na kateri bodo prebrali pismo konjiške mladine tovarišu Titu in izvedli krajši program. Zvezni štafeti se bodo pridružile še štafete osnovnih šol Loče, Vitanje in Slov. Konjice. Štafeta bo ostala v Konjicah ~~-set minut.

V maju mesecu bo tudi vrsta srečanj ekip mladinskih aktivov, ki bodo tekmovali v rokometu, košarki, malem nogometu, streljanju, šahu. Kot vsako leto bo tudi to pot zmagovalec prejel prehodni pokal.

Filatelistični klub Konjice bo v počastitev meseca mladosti pripravil posebno razstavo. Pred dnevom mladosti bodo organizirali v Konjicah tudi znano Našo besedo, na kateri se bo pomerilo šest gledaliških skupin.

To so glavne prireditve, s katerimi bodo mladi počastili svoj praznik, še več pa bo manjših v posameznih aktivih delovnih organizacij in šol.

TRGOVINA RES ZAPOSTAVLJENA?

RAZŠIRJENA SEJA UPRAVNEGA ODBORA KONEKS

Ni naključje, da so predstavniki poslovnega združenja za trgovino Koneks v Celju povabili na razširjeno sejo svojega upravnega odbora predsednika republiške gospodarske zbornice Leopolda Kreseta. Ni naključje zato, ker so hotели ob njegovi navzočnosti razčistiti nekatera vprašanja, ki jih tarejo in dobiti odgovor na vprašanje — kakšno je mesto trgovine v skupnem gospodarskem dogajanju.

V uvodnem delu izredno zanimivega posveta je direktor biroja poslovnega združenja Risto Gajšek govoril ne samo o vlogi in delu celjskega združenja, ki povezuje trgovinske organizacije osmih občin, marveč prav tako o uspehih, ki jih je trgovina celjskega območja dosegla v zadnjih letih. Izredno pomembni so bili nekateri organizacijski posegi, integracije... sicer pa so delovne organizacije vložile precejšnja sredstva tudi v graditev novih objektov, v modernizacijo poslovalnic in drugih prostorov. Med najmočnejšimi trgovinskimi organizacijami na tem področju sta prav gotovo Kovinotehna v tehnični stroki in Merx v živilski.

Takšni so uspehi in takšno je stanje na zunaj, znotraj pa tarejo te kolektive mnoge skrbi in prenekatera ukrepe so sprejeli kot zrcalo posebnih odnosov do te panoge terciarne dejavnosti. Menijo namreč, da nekateri ukrepi v zadnjem času bolj govorijo o tem, da bi trgovini, za katero dolgo niso vedeli, kam bi jo uvrstili in morda vrinili celo med servisne dejavnosti, vzeli možnost nadaljnje krepitve.

In prav zaradi takšnega mišljenja se je razprava sukala med dvema ugotovitvama, to je med perspektivno vlogo trgovine v našem gospodarstvu in sedanjim stanjem pa tudi nekateri novimi predvidenimi ukrepi, ki naj prav tako jemljejo akumulacijsko moč tej panogi. Po besedah tov. Kreseta ima trgovina zlasti v naši republiki primarno mesto in vse pogoje, da postane poleg turizma osnovno gibalo celotnega gospodarskega življenja. Zato ji je treba dati vse pogoje, da se razvija, okrepi in modernizira. Sicer pa je trgovina najbolj veren odsev vsega gospodarskega življenja na nekem območju.

Takšna perspektiva pa zahteva od trgovine, da se jača tudi v naprej, da se usposablja za sodobno, tehnično in moderno poslovanje. In še nekaj — razdrobljena trgovina nima perspektive. Razen tega se mora trgovina sama usposobiti za lastno reprodukcijo. To pa hkrati pomeni, da morajo nastati takšne oblike sodelovanja, ki bodo tudi v finančnem pogledu kos novim investicijskim naložbam, ki bodo trgovino postavljale v drugačen odnos z bankami. Močna trgovina lahko vpliva na politiko bank, slaba in razdrobljena pa te možnosti nima!

Razširjena seja upravnega odbora Koneks je povsem razčistila tudi odnose med poslovnimi združenji in zbornico in ne nazadnje zahtevala, da dobi trgovina tudi v delu zbornice in njenih organih ustreznejše mesto.

M. Božič

V CELJU PO DOLGIH LETIH SPET MNOŽIČNE PRVOMAJSKE SVEČANOSTI:

PRVOMAJSKA SREČANJA NA GRIČKU

OBČINSKI SINDIKALNI SVET CELJE IN KK ŽALEC OMOGOČATA DELOVNIM LJUDEM CELJA IN OKOLICE BOGATO IN PESTRO PRVOMAJSKO PRAZNOVANJE

Nekaj let nazaj so bili delovni ljudje in kolektivi prepuščeni svoji iniciativi, kako proslaviti prvomajske praznike. Po letih bučnih, manifestativnih proslav združenih s paradami je nastala določena praznina, ki jo je »dopolnilo« nekaj stranpoti aktivnosti, kot so potovanja v zamejstvo z mrzličnim tekanjem po trgovinah. Avtomobilizem je razpršil interese, še vedno prevladujočo množico pešcev pa prepustil geslu; pomagaj si sam...

Letos, ko proslavljamo 25. let osvoboditve in 20. let samoupravljanja, je občinski sindikalni svet v Celju obnovil tradicijo množičnega prvomajskega proslavljanja. Komisija za rekreacijo in oddih pri občinskem sindikalnem svetu je prevzela pobudo za takšno akcijo. V sporazumu z obratoma KK Žalec, »Mesninami« in »Samopostrežno restavracijo« bo prvega, drugega in tretjega maja na tretji jasi, blizu priljubljene celjske izletniške točke »Na gričku«, od sredine dopoldneva do pozne noči potekal pester spored pod geslom »prvomajska srečanja«.

NA PREDVEČER KRESOVI, BAKLJADNI TEK, PROMENADNI KONCERT IN OGNJEMET Z GRADU

Prvomajsko slavje se bo začelo že na predvečer, 30. aprila, ko bodo po okoliških vrhovih zagoreli kresovi, ko bodo skozi praznično okinčano Celje ponesli celjski atleti v teku goreče baklje in ko bo na Titovem trgu promenadni koncert godbe na pihala, starodavni stari grad pa bo zažarel v prelestnem ognju živopisnih raket.

KAJ VSE BO NA JASI »NA GRIČKU«?

Ko to poročamo, natančen spored kulturnih, športnih in zabavnih prireditev, ki se bodo tri dni, prvega, drugega in tretjega maja zvrstile na slavnostnem prostoru na tretji jasi »Na gričku«, še ni čisto znan. Zato bodo prirediteli v naslednjih dneh izdali posebno publikacijo z vsemi potrebnimi napotki, avtobusnim voznim redom in ceniki, ki jih bodo delovni ljudje v zadostnem številu dobili v delovnih organizacijah. Tako se bodo na osnovi sporeda lahko odločali kateri dan, ob katerem času in na kakšen način se bodo pridružili množici udeležencev. Povejmo le to, da so organizatorji zagotovili sodelovanje znanih kulturnoumetniških skupin, od pevskih zborov do folklornih družin, od izvajalcev narodno zabavne glasbe do mladino navdušujoče bit glasbe. Lovci, strelci in druga društva bodo organizirala razna tekmovanja, v odmorih pa bo prireditveni prostor polnila glasba s plošč.

PRIŠLI BOMO PEŠ IN NAJNUJNEJŠE PRINESLI S SEBOJ

Vsem, ki so vse leto sužnji svojih kovinskih konjičev, organizatorji omogočajo brezskrbno zabavo. Do jase »Na gričku« ni daleč, vozili pa bodo tudi avtobusi. Zato avtomobilisti ne bodo storili napak, če bodo svoje mehanske diktatorje pustili v garažah.

Letošnja pomlad je zakasnila. Tla še niso razgreta. Na zabaviščnem prostoru bo poleg odra za nastope in ples seveda veliko miz in klopi, toda kdor zase poskrbi sam, nima težav. Organizatorji priporočajo, da udeleženci prinesejo s seboj zračne blazine, volnene odeje za pogrnitev tal, kamping stolčke in podobno. Vsem, ki ob koncu tedna uživajo v naravi ob lastnem roštilju, bo tudi tu v oblici ugodeno. Razen roštilja ni ničesar treba nositi s seboj. »Mesnine« so pripravljene tudi za to. Dovolj bo vsega, od oglja do mesa in zmesi za peko na ražnju.

KDOR PRIDE PRAZNIH ROK, NE BO PRIKRAJŠAN

Vsi, ki najraje grodo od doma le z denarnico v žepu, tudi ne bodo nebogljeni. »Samopostrežnica« in »Mesnine« s svojo udeležbo zagotavljata, da bo za vsak okus vsega dovolj, od izletniških jedi in vseh vrst pijač.

Mogoče bodo v celjski hladilnici tudi našega mnenja, da je tridnevno prvomajsko srečanje priložnost, da vskladiščeno sadje pride potrošnikom pod zobe?

Trije praznični dnevi so pred nami. Prav bi bilo, da bi tudi tisti, ki bodo šli tudi kam na daljši izlet, vsaj en dan posvetili »prvomajskim srečanjem«, se poveselili med množico svojih delovnih tovarišev — tako kot nekoč.

JURE KRAŠOVEC

VELENJČANI IN LETOŠNJI TURIZEM

SKRBNE PRIPRAVE IN BOGASTVO PRIREDITEV JE JAMSTVO, DA BO VEČ TISOČ OBISKOVALCEV Z ZADOVOLJSTVOM ZAPUSTILO MLADO RUDARSKO MESTO

Na celjskem območju imamo mnogo krajev, ki imajo sven, da v turizmu mnogo pomenijo. Nekateri izmed teh v resnici že v »zatišju« po ali pred sezono skrbno načrtujejo program dela za prihodnjo sezono, drugi pa čakajo na goste. Kakor bo pač bo, je njih pravilo.

Velenje je šele v zadnjih nekaj letih postalo »turistično« mesto. Nekoč bi ga le s težavo odkrili, kaj šele, da bi tudi vedel turist. Toda s skrbnim delom in naložbami v gostinstvo, je Velenje izbilo v sam vrh krajev, ki na celjskem območju beležijo velik pritok gostov.

Za začetek letošnje »glavne sezone« so delovni Velenjčani pripravili bogat in za goste zanimiv program. Gre za vrsto prireditev, ki so vezane na praznovanja rudarjev. Praznik rudarjev s tradicionalnim skokom čez kožo, ki bo na kotalkališču v Velenju, bo v resnici tudi poživljen ostali del pestrih prireditev. Najprej bo že tradicionalna prireditev »Evropa plešе«. Gre za nastop najboljših plesnih parov iz Evropskih držav v tekmovanju klasičnih in latinskoameriških plesov. Sodeč po letošnjih prijavah, bo to prireditev, ki bo zadovoljila tudi razvajence. Nato bodo plesne ritme prenesli na kotalkališče, kjer bo prav tako tradicionalna in tokrat jubilejna prireditev kotalkarjev — Kotalkariada. Ta prireditev, ki ima sicer športno obeležje, saj velja za zadnji pregledni nastop najboljših pred evropskim in pozneje svetovnim prvenstvom v kotalkanju. Razumljivo je, da bodo tudi na tej prireditvi nastopili najboljši, saj so pripravljene najboljše reprezentančne postave posameznih evropskih držav.

Letos bodo za spremembo vnesli v program omenjenih dveh prireditev še nastop raznih velikih imen našega filma in popevkarskega sveta. Svojevrsten užitek pa bodo po vsej verjetnosti doprinesli tudi raznobarvni reflektorji. Tako bodo gledalci videli dva ritma, ritem nastopajočih in ritem svetlobe.

Prireditveni program bodo popestrili z motodirkami in festivalom propagandnih popevk, ki ga bodo pripravili skupaj z Radiom Beograd. Vse prireditve, našteli smo le nekaj večjih, ki tvorijo le okostje vsega, kar bo moč videti bo ob prelomnici junija v julij. Torej ob začetku poletja. Za tem pa se skriva še mnogo drobnih, za goste zanimivih dogodkov, ki so že doslej pritegovali v Velenje na tisoče obiskovalcev.

-ez

pitna kozarca

IŠČEMO ZAŠČITO...

Namen tega pisma je opisati vsakdanje dogodke v hiši Gorica 8, Šmartno v Rožni dolini. Naj opišemo nekaj, kar se je zgodilo v sredo, 8. aprila 1970.

Na drugem dvorišču hiše so se igrali otroci. Nenadoma je prišla iz kuhinje Marija Ložar in sklofutala otroka Dragice Košenina. Bila je to lepa predstava in lepi nauki mladini.

Ložarjevi so stranka, ki so znani daleč okrog. Oče je invalid in preživlja tri člane družine. Dekleta so mlada in so preizkusila že vsa mogoča dela, zaposlena pa kljub temu niso. Tako se z materjo klatijo po dvorišču in stalno nekoga izzivajo. Če srečajo na dvorišču katerega od otrok Košenina, ga sklofočejo, sinovo ženo pa napadejo z groznimi psovkami. In ravno zadnji dogodki so nas pripeljali do tega, da javno opozorimo na hišo, kjer stanuje 19 družin. Vsi se sprašujemo, kdo je odgovoren za tako početje in kdo je dolžan poslušati takšne prepire, ter ali imajo Ložarjevi res pravico napadati in pretepati otroke.

Hišni svet je svojo dolžnost že izpolnil; že večkrat smo obvestili, pismeno in ustno, Stanovanjsko podjetje in postajo milice v Celju, saj so bili tudi že primeri, ko je Marija Ložar Košeninove napadla celo s kuhinjskim nožem.

Tokrat javno opozarjamo in iščemo rešitve ter zagotovila za mir v hiši! Proti stranki Ložar naj se uvede kazenski postopek zaradi izzivanja in napadanja. Ko bo prišlo namreč do kakšne hujše tragedije, pa se bomo spraševali, ali se to ni dalo preje urediti? Za pogasitev ognja v začetku ni nikogar, le po dogodku se navadno delamo močne!

V kolikor javnosti to pismo ne bo zadostovalo, se bomo vsi prizadeti obrnili po pomoč v Ljubljano. Hišni svet zgradbe Gorica 8 naproša vse, ki so za taka dejanja odgovorni, da takoj posredujejo in zagotovijo strankam svobodno in mirno življenje.

Člani hišnega sveta Gorica 8
Šmartno v Rožni dolini

OGROŽENE STRANKE:

Avgust Novak, Viktor Turnšek, Vinko in Marija Strmole iz Medloga 31, Ida Užmah, Drago Košenina, Terezija Ilijaš, Jelena Urbek, Marija Bek, Marija Galuf, Tilika Konec in Ignac Novak.

PRIMER, KI JE VREDEN KRITIKE

Bilo je to v Zadobrovi pri Škofji vasi. Skupaj sta živela dva neporočena brata in nista imela, razen bratrancev, nobenih sorodnikov. Posedovala pa sta posestvo večmilijonske vrednosti. Eden od bratov je predlanskim umrl in drugi brat ga je dostojno pokopal.

Sam celega posestva ni mogel obdelovati, zato se je odločil ter dal vse premoženje sestrični ter si izgovoril hrano in stanovanje. 8. marca letos pa je tudi ta umrl. Nova lastnika vse njegove imovine, dobila sta jo brezplačno, sta ga takoj odpeljala v mrtvašnico Vojnik, češ, sedaj sva se te znebila. Tako so včasih delali z berači, ki niso imeli nič in nobenih svojcev.

Vsi okoličani so se zgražali in pravijo, da je ta primer sramoten, saj se kaj podobnega že dolgo ni zgodilo v tem okolišu.

To pismo se nanaša na Jerneja Kladenška in sestrično Frančiško Jeki iz Zadobrove pri Škofji vasi.

MARTIN JURJANC

KAKO JE S KOMUNALNIM PRISPEVKOM

Podpisani Cilenšek Martin, Žalec, Pečnikova 5, kot edini sin padlega borca Cilenšek Martina iz Gotovlje pri Žalcu vas prosim za pojasnila pod oznako »Žalski gordijski vozelj«, če kot tak imam pravico do oprostitve ali vsaj olajšave na komunalni prispevek. Gradim si novo hišo in sem moral v celoti komunalni prispevek plačati.

S tovariškim pozdravom
Cilenšek Martin, l. r.

PRIPIS UREDNIŠTVA:

Verjemite, toda žal mi je, ker nam na Vaše vprašanje ne moremo odgovoriti. Z vprašanjem se boste morali obrniti na občinski odbor Zveze borcev ali pa na ustrezni upravni organ pri skupščini Občine Žalec. Predvidevamo pa, da vi, vkolikor niste bili aktivni udeleženec NOB, do omenjene olajšave nimate pravice. Olajšav pri gradnji stanovanjskih hiš so bili deležni aktivni udeleženci NOB na osnovi priporočila Republiškega odbora Zveze borcev, ki je hotel s tem svojim priporočilom doseči to, da bi se kar najhitreje in najučinkoviteje reševali mnogi stanovanjski problemi borcev NOB. Obrnite se z vprašanjem torej na Občinski odbor ZB NOV v Žalcu, kjer vam bodo pojasnili kakšne so vaše možnosti.

JEDRČANI NAD ŽALCEM NISO ZADOVOLJNI Z OBDAVČITVIJO

Štiri kilometre južno od Žalca se razprostira po prisojnih gričih zaselek JEDRT. Jedrčani so skromni in prijazni ljudje, muči pa jih dejstvo, da je njihova zemlja razporejena v prvi razred in so k temu »prilagojene« tudi davščine.

Pred vojno in nekaj let po vojni je bila njihova zemlja klasirana od tretje do šeste skupine; pred leti je bil ta »razpored« postavljen na glavo: vsa zemlja spada v prvo skupino! Hodili so posamezniki na občino, protestirali, prosili naj vendar občina to krivico vsaj delno popravi. Dobili pa so vselej takle odgovor:

— To je ZVEZNI ZAKON — pika!

Ker nikakor niso uspeli, so sami organizirali sestanek, katerega se je udeležilo preko trideset prizadetih. Sestavili so PRITOŽBO, ki pa bolj izzveni kot PROSNJA, da sami plačajo strokovno komisijo, ki bo v kraju samem ugotovila, se lahko primerja njihova težka zemlja (največ je ilovnate) s PUHLICO v dolini; ko pa dolinski kmetje priznajo, da to ni prav. Na sestanku so še sklenili, če pri prvi INSTANCI ne bodo uspeli, se bodo primorani pritožiti na REPUBLIŠKI IZVRŠNI SVET. Prepričani pa so, da do tega ne bo prišlo in da bo SKUPŠČINA OBČINE ŽALEC njihovo PROSNJO končno ugodno rešila.

D. K.

KNAPOVSKA OBTOŽBA

Nadaljevanje s 1. strani

Drobni snopiči svetilk tipajo v temo. Vagončki, ki se polnijo s premogom in vodo, včasih pa le z blatom, ki ga je treba spraviti na dan in le stane, da pa nič. Moža ga potiskata v rov, ki je ožji in nižji od odprtine kakšnega bančnega trezorja...

Hotel sem videti, v kakšnih pogojih si laški knapi prislužijo povprečno plačo stotih jurjev in kje so si prigarali tistih 55 starih milijonov, ki so jih doslej vložil za preusmeritev. Videl sem in še danes imam otrple prste in meče od plezanja ter razbolel hrbet od hoje v dve gubi.

To ni pomembno. Minilo bo. 450-članski kolektiv rudnika Laško pa ima nad 80 delovnih invalidov, ki so jim vročina in prepih, mraz in voda, nesrečna stopinja v trdi temi in zlomljen opaž za trajno skrivenčila hrbtenico, onesposobili roko, ohromili nogo, prenekaterega pa mnogo prezgodaj za vselej spravili pod rušo.

V JAMI NE KOPLJEMO IDEJ IN ZLATA!

Naš časopis je o usihanju rudarjenja v Hudi jami pri Laškem in o načrtih tega kolektiva dovolj pisal, zadnjikrat v prejšnji številki, za to o tem tokrat ne zgubljajmo besed. Na tiskovni konferenci pred dnevi niso bili le vodilni delavci in predstavniki občine ter občinskih političnih organizacij. Bili so tudi rudarji iz jame. Njihove besede so bile klene, brez okraskov, tudi zabeljene.

»Ne moremo razumeti vsega tega ovinkarjenja. Ko so nam pred desetletji rekli, da je od rudarjev odvisna obnova in izgradnja, smo pač še bolj mahali s krampi in iz tega se je izcimilo nad 40 udarnikov. Ko je bilo treba med vojno v boj, smo ustavili delo, zgrabili puške, jamo pa spremenili v partizanske javke in bolnišnico. Kaj ta naša dolina naenkrat ni niti toliko vredna, da bi se odkrito menili z njenimi ljudmi?

Tako eden. Pa drugi:

»Najbolj me je razkurilo, ko sem zvedel, da so v Ljubljani bankirji rekli, češ, rudnik Laško pa naj išče nov preusmeritveni program. Saj smo že zdaj od ust odtrgali lep šop milijonov. Hudiča, ali mislijo, da v jami kopljemo ideje in zlato?«

Na tiskovni konferenci so rudarji bili sicer za to, da ne dvignejo preplaha, da je treba počakati in videti, kako se bodo stvari razvijale. Toda kako dolgo čakati?

»Lepo čestitko za praznik dela so nam poslali«

Rudar je navajen revnih besed in stavkov. Če nadzornik reče, da ni metana, ne pomišlja, prižge mino. Ko so pred leti pri nas začeli govoriti o nerentabilnih rudnikih in nujnosti presmeritve nekaterih na drugo proizvodnjo so rudarji rekli, prav, zato so strokovnjaki šolani, da vedo kaj in kako. Ideja o tovarni, o postopnem opuščanju rudarske proizvodnje je počasi prodirala do vsakega, tudi do tistih, ki bodo pokoj dočakali v jami in sonce ne bo nikoli posvetilo na njihovo mesto:

»Prav. Bodo vsaj moji otroci laže zaslužili svoj kruh.«

Kolektivu so rekli naj sami poiščejo panogo, ki naj zaenkrat deloma, pozneje pa popolnoma nadomesti rudnik. Poiskali so jo, našli somišljenike in pobornike, se ogledali po svetu in izdelali program. Drugi so rekli, da vsi dejavniki govorijo v njihov prid, čisto računarski, kaj šele socialni...

Potem pa sklep izza konferenčne mize, da so se leta zastonj ubadali in naprezali. Ne razumejo, čeprav so se dali prepričati, da je treba še potrpeti in da »fabrika« v rečiški dolini bo, tako ali drugače.

Vse to se plete pod rdečimi lasmi jamskega strojevodje Petra Podbevška, ko s svojim vlakom premoga hrumi skozi rove. Nima več časa, da bi mislil še na gradnjo ceste na Šmohor, ki je od nekdaj priljubljena izletniška točka laških knapov ob prvomajskih praznikih.

JURE KRAŠOVEC

S TRETJE REDNE SEJE SKUPŠČINE ZVEZE BORCEV NOV V LAŠKEM

ŠE VEDNO V PRVIH VRSTAH

- **V zadnjih dveh letih umrlo 90 članov ZB na območju občine**
- **Razprave pretežno o splošnem ljudskem odporu in problemih kmetov borcev**
- **Poziv na prenašanje revolucionarnosti na mlajšo generacijo**

Tretja redna skupščina ZB v občini Laško je bila po problematiki, ki jo je načenjala izredno pestra in bogata, mnogo bolj kot bo mogoče v tem zapisu poročati.

Ko so govorili o delu v preteklih dveh letih so ugotovili, da so nekdanji borci NOV še vedno v prvih vrstah borbe za socialistične cilje, saj delujejo kot vodilni aktivisti v vseh družbenih organizacijah. Okoli 56 odst. vseh občanov, ki delajo v političnih organizacijah in samoupravnih organih, je iz vrst nekdanjih borcev, v občinski skupščini pa celo 67 odst. Ta aktivnost je toliko bolj pomembna ob dejstvu, da so borci zdaj že v letih, da je malokateri zdrav in da smrt hudo kosi med njimi, saj je v zadnjih dveh letih umrlo 90 članov organizacije, kar je enkrat več kot v dveh letih pred tem.

Razprava je bila usmerjena predvsem v naloge pri organiziranju splošnega ljudskega odpora, pri čemer so izkušnje borcev nad vse dragocene, glede problemov borcev pa so govorili največ o kmetih borcih, o težavah pri koriščenju zdravstvenega zavarovanja, o prekinjeni akciji sistematičnega zdravstvenega pregleda bivših borcev, o nizkih pokojninah partizanskih vdov, zlasti tistih, katerih možje so bili nekvalificirani itd.

V razpravo je posegel tudi član republiškega odbora narodni heroj Franc ROJSEK-Jaka, predsednik občinske skupščine in na koncu sekretar občinskega komiteja ZK Srečko ŠENTJURC, ki je pozval borce naj svojo revolucionarnost prenašajo na mlade, kajti nuja po razreševanju nepravilnosti in proti krivicam obstaja tudi danes, kar zgovorno kaže zadnji primer z preorientacijo rudnika.

J. Kr.

OBSODBA POLITIČNIH DIVERZIJ

POLITIČNI DELAVCI IN ODBORNIKI ZBORA DELOVNIH SKUPNOSTI SKUPŠČINE OBČINE V ŽALCU SO V PETEK OSTRO OBSODILI NAČIN IN METODE POSAMEZNIKOV, KI SO Z RAZNIMI ANONIMNIMI PISMI IN KRILATICAMI POSKUŠALI OKRNITI UGLED NAJVIDNEJŠIH POLITIČNIH DELAVCEV V ŽALSKI OBČINI

- **Če povzamemo misli, ki jih je v petek povedal Jožko Rozman, predsednik skupščine, je bila v petek končana šesta etapa dogodkov, ki že nekaj mesecev razburjajo občane v Žalcu.**
- **Napaka je v tem, da smo doslej pojav te skupine, kateri ni nič sveto, obravnavali preveč prizanesljivo. Zdaj je zadnji čas, da preidemo iz obrambe v napad in naredimo enkrat za vselej konec tem intrigam, je menil Jože Jan, podpredsednik občinske skupščine.**
- **Odborniki zbora delovnih skupnosti so enoglasno glasovali zoper predlog o odvzemu odborniške imunitete odbornikoma Jožetu Pilihu in Danetu Debiču. Med sprejetimi sklepi je tudi ta, ki zahteva, da nosilci spletk za storjeno — tudi politično odgovarjajo.**

Na ločeni seji zbora delovnih skupnosti občinske skupščine, ki je bila minuli petek dopoldne v veliki dvorani Kmetijskega kombinata, so odborniki najprej obravnavali gospodarjenje prvega tromesečja. Sejo je vodil odbornik Jože Pilih. Po analizi in poročilih o gospodarjenju so odborniki ugodno ocenili gibanje žalskega gospodarstva. Pri tem so z zadovoljstvom sprejeli poročilo o normalizaciji pogojev zaposlovanja, ki je po letošnjih podatkih o zaposlenosti zopet v porastu. S tem je uravnovešena nekdanja vrzel, ki je nastala po reorganizaciji kmetijske organizacije. Kritično pa so ocenili problem proizvodnje keramičnih ploščic v Keramični tovarni v Libojah. Kot so ugotavljali, uvajanje te proizvodnje ni dalo pričakovanih rezultatov in s tem tudi ne tistega ekonomskega učinka, ki bi bil potreben za izboljšanje materialnega položaja tega kolektiva.

V drugem delu petkove seje, je bilo na dnevnem redu vprašanje o predlogu Javnega tožilstva iz Celja, ki je, kot je znano, predlagalo odvzem odborniške imunitete za odbornika tega zbora Jožeta Piliha in Daneta Debiča. Glede na to je Jože Pilih zahteval zamenjavo pri vodstvu seje in ga je v nadaljevanju zamenjal Karel Kač.

Po poročilu posebne odborniške komisije, ki je predlog tožilstva obravnavalo in ki je tokrat služilo za osnovo v razpravi, sta oba prizadeta odbornikom podrobno razložila vzroke, ki so služili tožilstvu za njun sodni pregon. Dane Debič, nekdanji direktor stanovanjskega gospodarstva je odbornike seznanil z vsakim posameznim primerom olajšav za člane Zveze združenj borcev, katerim je samoupravno telo omenjenega podjetja na priporočilo občinskega združenja ZB omogočilo določene olajšave pri gradnji stanovanjskih hiš. Sic je za zmanjšanje dajetev pri plačevanju komunalnega prispevka v celoti ali delno. Poleg teh primerov je odbornike seznanil tudi s tistimi primeri, ko so bili udeleženi teh uslug tudi ostali občani. Po njegovem mnenju in pozneje po mnenju ostalih govornikov, ki so se vključili v razpravo, on sam olajšav ni omogočal niti dodeljeval. Šlo je za dogovor, na podlagi katerega bi zaradi tega, ker skupščina občine kljub večkratnim predlogom ni sprejela posebnega odloka, ni bilo ustreznih sredstev, vseeno pomagali udeležencem NOV ali žrtvam fašističnega terorja, da si urede svoje stanovanjske probleme. Pri tem te Dane Debič naglasil, da je bila dotedanja politika pomoči v občini skromna, saj so v dvajsetih letih posebej za člane ZB zgradili, oziroma odkupili le eno samo stanovanje.

Jože Pilih, direktor gradbenega podjetja »Gradnjes« pa je odbornikom obrazložil, da citirani primeri, ki bi naj služili tožilstvu za sodni pregon zoper njega, v resnici sploh niso neka posebnost, še manj pa kaznivo dejanje. Kolektiv tega gradbenega podjetja je tako, kot je to danes splošna praksa s kreditiranjem, omogočalo razno gradbeno dejavnost. Na ta način so poleg gradnje privatnih hiš, (ki pa po njegovi izjavi niso bile kreditirane, saj v času preiskave z delom še niso končali!) gradili še vrsto drugih tudi družbenih objektov, kot so na primer Dom upokojencev.

V nadaljevanju razprave pa so bili odborniki in gosti, med njimi tudi poslanci, seznanjeni z ozadjem žalskega primera, ki je vnesel v politično in gospodarsko življenje te občine toliko nepotrebnih in za normalno delo škodljivih problemov. Po mnenju diskutantov, ti pa so bili najvidnejši politični delavci iz vodstev političnih organizacij in vodstva občine, gre za posledice skupine ljudi, ki je zbrana okrog nekdanjega političnega sekretarja ZK — Toneta Delaka. Ta skupina je po njihovem mnenju z raznimi inkriminiranimi izjavami, sumničenji, počitkanji in anonimnimi pismi na razne, tudi republiške forume, vnesla nevzdržne razmere. Z raznimi krilaticami je poskušala razvrednotiti moralno in politično vrednost posameznih funkcionarjev in jih pred občinstvom tako onemogočiti. Jožko Rozman, predsednik občine je podrobno analiziral in odbornike seznanil z vsem potekom dogodkov, ki so po njegovem mnenju v vzročni zvezi, da je do teh razmer v Žalcu prišlo. Vso zadevo je razdelil na več etap, od katere vsaka posamezna sloni na predhodni, vse pa so povezane z imenom Antona Delaka.

Če izvzamemo razna namigovanja, obtožbe in napade, ki so bili tokrat izrečeni pred omenjenim zborom, ne moremo mimo ene misli, ki jo je v daljši razpravi podal Jože Jan, podpredsednik skupščine. Po njegovem mnenju so politične organizacije in politični aktiv v občini doslej preveč defenzivno obravnavali to problematiko in v tem omogočili, da se je problem tako razrasel. Poudaril je, da se je okrog Antona Delaka zbrala skupina, za katere velikost do danes nihče ne ve, ki je med občane razsejala razne izmišljene krilatice. Tej skupini ni bilo sveto niti to, da so poskušali razvrednotiti celo največjo akcijo v občini — samoprispevek občanov za gradnjo šol s tem, da so si izmislili, češ, da posamezniki s tem denarjem grade lastne hiše. »Zadnji čas je, da iz obrambe preidemo v napad, ter onemogočimo posameznike, s tem pa tudi spletkarjenje, ki kot je razvidno nima osnove« je poudaril Jože Jan. S tem pa je posredno tudi povedal to, kar je že dolgo ostalo neizgovorjeno, da namreč petkova obravnava pred zborom delovnih skupnosti ne sodi toliko pred skupščino, kot v pretres političnih organizacij, predvsem v Zvezo komunistov.

Na koncu so po triurni obravnavi, kjer so nekateri govorniki očitali tudi novinarjem, češ, da so zadevi dali prevelik pomen, razpravo zaključili z enoglasnim sklepom, da odbornikom ne odvzamejo imunitete. To pa zato, ker ni dokazano, da sta s svojim ravnanjem povzročila družbeno škodo, niti, da sta se sama materialno okoriščala. Zbor delovnih skupnosti je s tem v zvezi sprejel tudi več sklepov od katerih je po našem mnenju najbistvenejši ta, da se razprava prenese v politične organizacije, ki morajo zahtevati tudi politično odgovornost posameznikov, ki so zbrani okrog Antona Delaka povzročili te nevzdržne razmere in sumničenji.

J. SEVER

SPOŠTOVANI BRALCI

Napovedanega intervjuja, v katerem naj bi hkrati odgovarjala na naša vprašanja direktor tovarne EMO in direktor tovarne GORENJE ne objavljamo v tej številki, ker odgovora iz GORENJA zaradi službene odsotnosti direktorja nismo prejeli. Intervju o sodelovanju med obema tovarnama bodo objavili v Novem tedniku takoj, ko bo uredništvo imelo na voljo ustrezne odgovore obeh intervjuvancev.

obrazi

ZORA OSET

Zanimiva bi bila anketa, kdo v Celju ne pozna Zore Osetove.

Sam sem jo »občutil« prvič, ko mi je zagnala kredo v podaljšek hrbta, ker se nisem dovolj hitro postavil v telovadno vrsto. Ona in fizkultura, dva neločljiva celjska simbola. Še danes s svojo izredno živahnostjo, rahlo nervozo, ljubeznijo do narave in otrok, planin, zmožnostjo takojšnjega eksplodiranja in hitre pomiritve, predstavlja učiteljico, kot jih je bilo v Celju malo. In učiteljica, predmetna, seveda, je že 35 let.

Ko se je 1911. leta rodila na Vranskem, je bilo očitno, da bo njeno življenje tesno povezano s telovadbo, saj je že s 6 letom vadila pri Sokolu. Po končanem učiteljišču v Mariboru in Ljubljani je morala kot napredna Slovenka čakati na službo leto in pol, čeprav je bilo dovolj prostih mest. Nato so se zvrstila službovanja na Vranskem, Lokeh pri Taboru in Polzeli. Po dveletni visoki šoli za telesno vzgojo v Beogradu se je vrnila 41. leta domov. Ni hotela v nemško službo, končno pa se je zaradi pritiska zaposlila za 4 mesece na občini. Ne za dolgo. Že 20. 11. 42. jo aretirajo in pošljejo v Stari pisker, nato v Maribor in v Auschwitz. Šest mesecev peklenskega taborišča ni zlomilo njene upornosti. Tudi tu so se zapornice in med njimi Zora Oset organizirale in skušale pomagati trpečim. Po šestih mesecih so jo odpustili. Odšla je na Hrvaško in dočakala svobodo. Takoj 45. leta je pričela z delom na sedanji III. osnovni šoli in poučevala otroke vsa leta do danes.

»Imela sem veliko veselje do poklica učiteljice, telovadba pa mi je bila nekako prirojena. Danes sem zadovoljna s svojo življenjsko potjo, ker imam občutek, da sem vsa leta pomagala otrokom ter jim svetovala, da bi kot zdravi ljudje pomagali graditi našo družbo. Morda sem bila v življenju razočarana samo zaradi nepriznavanja učiteljskega poklica, kar je bilo očitno pri finančni stimulaciji. Otroci so bili objestni, vendar v bistvu dobri.«

Vsa leta športnica, planinarka, članica raznih športnih organizacij, pomagala je povsod, kjer je bilo potrebno. To je opazno na njej še danes, ko se z vsakim pogovarja predvsem v povsem športnem duhu.

»Na vprašanje, kaj menim o današnjih mladih učiteljih raje ne bi odgovorila. Preveč učijo in premalo vzgajajo.«

In njen življenjski pregovor: zdrav duh v zdravem telesu.

M. SENIČAR

UMRLA JE MARTA MRAVLJAKOVA

ROJENA HRAŠOVEC

Komaj dvajset dni po smrti svojega moža, gimnazijskega ravnatelja v pokoju, Frana Mravljaka, je umrla dne 14. aprila tudi njegova žena Marta. Z njenim imenom je v zvezi zanimivo, za celjsko gledališko zgodovinsko pomembno poglavje: uprizoritev glasbene pantomime »Možiček« dr. Josipa Ipavca na celjskem odru.

Po ustanovitvi samostojnega Dramatičnega društva v Celju leta 1911. je delovanje Celjskega pevskega društva popolnoma zamrlo. Vse kulturno delovanje Celjanov se je izražalo v prirejanju gledaliških predstav. To enostransko kulturno dejavnost je z novim letom 1912. nenadoma pretrgal mladi zdravnik iz Šentjurja pri Celju dr. Josip Ipavec, sin skladatelja dr. Gustava Ipavca. Znano je bilo, da ta mladi skladatelj komponira poleg samospevov in zborovskih skladb opereto »Princeska Vrtoglavka« in da je pravkar končal plesno pantomimo »Možiček«. Salmič je stopil z dr. Ipavcem v stik in ga pregovoril, da odstopi svoje delo »Dramatičnemu društvu« v uprizoritev. Dr. Ipavec je ponudbo sprejel. Pojavila pa se nova ovira: za »Možička« je potreben popoln salonski orkester, ki ga celjsko slovensko gledališče ni imelo. »Narodna godba« Frana Koruna je bila godba na pihala, ki za uprizoritev »Možička« ni prihajala v poštev. Treba je bilo torej misliti na ustanovitev popolnega salonskega orkestra.

Dr. Josipa Ipavca srečamo v Celju prvič v sezoni 1907-1908, ko je gostoval v Narodnem domu dne 3. maja 1908 s svojim pevskim zborom iz Šentjurja, na katerem je doživela velik uspeh prva izvedba njegove skladbe »Urica«. V sezoni 1909-1910 je ustanovil v Celju salonski orkester, s katerim je navdušil Celjane pri uprizoritvah »Rokovnjačev« in »Legionarjev«.

Partitura »Možička« pa je zahtevala instrumente, ki jih mali salonski orkester, ki je sodeloval pri uprizoritvi »Legionarjev« in »Rokovnjačev« ni imel. Dr. Ipavec je med celjskimi godbeniki tudi za te instrumente našel primerne izvajalce. Tako je mogel z novim velikim salonskim orkestrom pričeti z vajami.

Pantomima — to je bil za celjske gledalce nov žanr. Dr. Ipavec je poleg glasbenega vodstva prevzel tudi režijo svojega dela in posrečilo se mu je najti med domačimi močmi tudi ustrezne izvajalce. Ti so bili: Rafko Salmič (Harlekin), Medved (Pierott) in Marta Hrašovec (Pieretta). Premiera je bila dne 4. februarja 1912 in je bila od občinstva z navdušenjem sprejeta. Slovenski narod je dne 8. II. 1912 objavil poročilo o predstavi, v katerem med drugim pravi: — — »Dvorana je bila popolnoma razprodana. Obilen obisk iz Celja in cele bližnje in daljne okolice je veljal v prvi vrsti dr Ipavčevemu »Možičku«. (Obenem z »Možikom« sta bili uprizorjeni še dve enodejanki.)

Dirigiral je pri uprizoritvi te krasne muzikalne pantomime skladatelj sam. Uprizoritev, oziroma cela skladba je dosegla tak uspeh, da je bilo treba ponavljati. Skladatelju je občinstvo priredilo navdušene ovacije. Posebno velik uspeh sta dosegla s svojim sijajnim nastopom Marta Hrašovčeva in Rafko Salmič: viharno odobravanje občinstva v nabito polni dvorani se ni in ni moglo pomiriti in treba je bilo še in še ponavljati. . —

»Možička« je uprizorilo isto sezono tudi Slovensko deželno gledališče v Ljubljani. Slovenski narod je dne 2. oktobra 1912 je objavil o premieri daljše poročilo, v katerem hvali melodioznost dela, obžaluje pa, da ljubljansko slovensko gledališče nima baleta. S sodelovanjem baleta bi predstava mnogo pridobila. Občinstvo je predstavo zelo toplo sprejelo, sodelovali pa so: Danilova, Kreisova, Bukšek in Bohuslav. — Tudi pri reprizah je doživljal »Možiček« lepe uspehe.

Zdelo se mi je umestno, da ob smrti prve interpretinje Pierette v Ipavčevem »Možičku« Marte Hrašovčeve (pozneje Mravljakove) rešimo pozabe dejstvo, da je bila krstna predstava »Možička« v Celju, da jo je režiral in dirigiral skladatelj sam, glavno vlogo Pierette pa je plesala čanica celjskega Dramatičnega društva Marta Hrašovčeva.

V zgodovini celjskega gledališča bosta uprizoritev »Možička« in nastop Marte Hrašovčeve v njem zavzemala eno izmed velikih uspehov članov bivšega celjskega Dramatičnega društva.

Marte Mravljakove-Hrašovčeve ni več — njen nastop v Ipavčevem »Možičku« pa bo moral zgodovinar celjskega gledališča oceniti kot velik dogodek in velik uspeh domače igralke.

FEDOR GRADIŠNIK

POMAGAJ SI SAM IN UNIOR TI BO POMAGAL

KREDITNA BANKA CELJE
KB VAŠE ZAUPANJE

DOBRODOŠLI NA POLZELI!

S temi besedami so preteklo soboto Polzelani sprejeli moški pevski zbor Prosvetnega društva »Jezero« iz Doberdoba. To je bil obisk na povabilo prosvetnega društva Polzela, ki je pri njih že gostovalo s koncertom pevskega zbora in z igro. Svoje znance iz zamejstva so gostitelji sprejeli prisrčno. Po prihodu so si gostje ogledali Tovarno nogavic Polzela in kraj sam. Ob osmi uri pa so imel v dvorani Svobode Polzela svoj koncert.

Koncert, ki je potekal v znamenju prijateljstva in solidarnosti Slovencev iz dveh držav so začeli s Prešernovo Zdravico. Iz številnih grl je zadonela pesem o svobodi, bratstvu in o sreči brez krivic in sovraštva. Po tem so v slovenskih pesmih opevali ljubezen, žalost in stare običaje slovenskega naroda. Poleg slovenskih pesmi so zapeli še po eno dalmatinsko in makedonsko, brez katere si repertoarja pevskega zbora skoraj ne moremo predstavljati. Vsi, ki so koncert poslušali so lahko čutili globoko ljubezen do slovenske besede, ki se je izražaa v skrbni izgovorjavi besedila. Da pojejo tako ubrano in navdušeno, ima nedvomno zasluge dirigent prof. Silvan KRIŽMANČIČ. Doberdobčani so svoje gostitelje prijetno presenetili tudi z darilom — ladjico na podstavku iz kraškega kamna. Po izročitvi so fantje zapeli pesem — »Oj Doberdob«, ki izraža pogum in tragiko tega kraja, saj vsi vemo zanj in pravimo: Doberdob — slovenskih fantov grob.

Tako nastopajoči, kot tisti, ki so si koncert ogledali, teh pa je bilo veliko, so bili zadovoljni in željo da bi ta prijateljska vez ostala trajna.

TONE TAVČAR

SPREJEM KURIRČKOVE POŠTE

Pionirji celjske občine bodo 4. in 6. maja sprejeli na svojem območju Kurirčkovo pošto. Najprej se bodo pri Opokah pri Štorah srečali s Štajersko kurirčkovo pošto, ki jo bodo pospremili do Temarij, kjer jo bodo izročili pionirjem iz laške občine. Dva dni za tem pa bodo v bližini Frankolovega, na mestu, kjer je Štirinajsta divizija prečkala glavno cesto, sprejeli še Koroško progo oziroma pošto, ki bo nato krenila v Frankolovo, Vojnik, Strmec, Socko in v Dobrno. Pri grobovih talcev med Dobrno in Velenjem jo bodo izročili velenjskim vrstnikom. 4. in 6. maja bosta v Celju v mestnem parku in v Dobrni še osrednji prireditvi.

Zanimivo je, da so letošnjo traso Kurirčkove pošte izbrali pionirji sami. Njim je bila prepuščena tudi izbira 40 predstavnikov, ki se bodo udeležili republiške proslave na Pokljuki. Oboje so pionirji storili na zelo demokratičen način.

Povejmo še, kakšna je vsebina Kurirčkove pošte. Namenjena je spominu malih partizanskih kurirjev. Sedanji kurirčki nosijo v torbici čestitko maršalu Titu, raportno knjigo z imeni nosilcev kurirčkove pošte ter vrisano potjo, temu pa bodo dodali tudi najboljši spis z naslovom Moja domovina.

Na sprejemu kurirčkove pošte se povsod vneto pripravljajo. Ob tej priložnosti bodo pripravili posebne slovesnosti, na katere bodo povabili vodstva krajevnih organizacij svojega območja. Tako bo sprejem kurirčkove pošte praznik ne samo pionirjev, temveč vseh občanov terena, na katerem deluje osnovna šola.

I. B.

UČITELJEVANJE IN NARODNOSTNI BOJI

IZ ZAPUŠČINE FRANCA VOGLARJA

Kakor danes je tudi tedaj 24. člen šolskega zakona prepovedoval telesno kazen v šolah. Nekega dne je učenec v klopi zavpil: »Gospod učitelj, glejte, tale mi je zabodel iglo v bedro, da mi kri brizga!« Nisem si mogel kaj, da ne bi našeškal tega »gaberjanskega aufbiksarja«, katerega oče je bil v nemški službi. Finale tega: »V imenu Njegovega Veličanstva obsoja okrožno sodišče učitelja Voglarja Franca zaradi telesne poškodbe itd. na 12 Kron globe, v nasprotnem primeru 6 ur zapora.«

V šoli sem hotel imeti red in disciplino; to so učenci in moji tovariši dobro vedeli. Ob pričetku šolskega leta sem učence opozarjal, da bom pridne imel rad in jih vzljubil, hudobne pa bom preganjal, česar sem se tudi držal. Ko so me spoznali nemški fakini, (takrat jih je bilo v Celju dosti) so me dražili po ulicah: »Glej, to je novi vindišer učitelj. Heil in zmaga!« To se mi je zdelo sramotno. Stopil sem k policistu in ga opozoril, naj napravi red. Rekel je: »Izginite ali pa vas aretiram.« Nekoč sva se srečala z znanim Oksom; pljunil pred mene in rekel: »Vi niste eksistenčno opravičeni.«

NARODNOSTNI BOJI

Tako je bil narodnostni boj z razjarjenim celjskim nemškutarstvom posebno oster, ko so celjske Sokole obiskali Sokoli iz Češke. Celje je bilo tako nacionalno razburkano, da človek skoraj ni bil življenjsko varen. Policijo so okrepili s celovškimi in graškimi policisti. Ko so na čast češkim Sokolom priredili v Narodnem domu veselico, so celjski nemčurji napadli zgradbo z vseh koncev, od koder so prihajali kot kakšni ščurki s strašanskim vpitjem in hajlanjem. Vpili so: »Celje je naše pranemško mesto!« Na Narodni dom se je usula ploha kamenja. Vojaki 87. pešpolka so hitro v dveh vrstah obkolili Narodni dom in slišati je bilo povelje: »Nože kvišku, marš!« Demonstrante so potisnili ob stran.

Ob treh zjutraj sem zapustil Narodni dom ob spremstvu vojaka in policista. Ob šestih zjutraj je od tod odšel učitelj Gostinčar, da bi se odpeljal v Žalec, a ga je drhal takoj napadla. Branil se je s pištolo in pri tem obstrelil nekega čevljarja Pollandta. Ker je ta trdil, da vidi vse dvojno (doppelt), so Gostinčarja obsodili na zaporno kazen in šolska oblast ga je kazensko premestila v kozjanski okraj.

Tudi ob blagoslavljanju zastave celjskega pevskega društva so bili hudi boji. Po mestu nismo smeli z razobešeno zastavo. Na poti po celjskih ulicah do Jožefovega hriba sem dobil v svoje belo oblačilo steklenico črnila.

Takšno življenje je celjske Sovence ojeklenilo, in četudi so nas naši narodnostni nasprotniki preganjali, nismo klonili. Zoper nas so bile vse oblasti od občinskih preko državnih do sodišča, kjer so se šopirili sami Nemci. Rad sem zahajal poslušat porotne obravnave, ki so bile v sedanjem Starem piskru. Spominjam se še dobro, ko je šlo za izraz »mostovže«. Sodnik, ki se je nekoliko naučil slovenščine, je nahrulil obtoženca, češ kak lažnjivec je, češ da tam ni »mosta«. Razločeval ni mosta od mostovža.

Nekaj časa je vladala med štajerskimi Slovenci politična sloga, tako imenovano slogaštvo, ko je na Kranjskem že divjal boj med liberalci in klerikalci. V tem času smo imeli na šoli lep mir. Toda kmalu so se pričele politične razprtije, ki tudi šolam niso prizanesle. Tudi tu smo imeli klerikalce in liberalce. Poslali so nam kateheta Pučnika in kapucina Rentaša, ki sta dobro poskrbela za boj v naši sredini. V prvem razredu sem imel učence, ki niso znali očenaša, zato sem otroke naučil pesmice, ki bi bila primerna njihovemu duševnemu počutju. Katehet Rentanaš me je takoj prijavil šolskim oblastem, češ da ne spoštujem šolskih zakonov in da sem očenaš odpravil iz šole, kar je imelo za posledico tudi prerekanje na sodišču. Čeprav je bil šolski nadzornik kot izvedenec pred sodiščem na moji strani, so Rentača oprostili, češ da ima katehet pravice skrbeti za verski pouk. Pri neki konferenci je katehet predlagal, da bi javno sprejeli škofa, ki bo prišel birmat v Celje. Ko smo vsi učitelji odklonili ta predlog, češ da tudi predstavnikov šolskih oblasti ne sprejemamo s takimi častmi, je učitelj Levstik udaril po mizi in rekel: »Ako nihče noče voditi otrok ob sprejemu škofa, jih bom pa jaz!«

Začelo se je časopisno prekljanje v Slovencu in Slovenskem narodu. Pri domačih učiteljskih konferencah smo vodili obstrukcijo, nekateri kar z ragljami. Posledice so bile te, da so Gradinšika suspendirali, Levstik pa je prevzel vodstvo. Pred disciplinskim senatom v Gradcu se je zagovarjal naš dobri vodja, pri telefonu v Celju pt je čakal tedanji odposlanec, odvetnik dr. Benkovič na izid sodbe disciplinskega sodišča. V Gradcu se je Gradišnik odlično zagooarjtl.

Bil je znan govornik in borec, ki se ni nikdar uklonil. Dobro se še spominjal, kako je nastpal na zborovanjih v učiteljskih društvih bodisi v Celju, Mariboru, Grtdcu in na Dunaju. Kritiziral je šolske oblasti, ministrstva, poslance, zaradi krivičnosti, ki jo delajo šolam in učiteljstvu. Nekateri člani disciplinskega sodišča so mu po zagovoru ploskali in mu dejali: »Pa vendar bolje govorite nemško kot naši nemški učitelji.« Oprostili so ga — v nasprotju s pričakovanjem nekaterih celjskih nemškutarskih in klerikalnih mogotcev.

Vodstvo je zopet prevzel naš ljubljeni Gradišnik s tem pa se je končal neizprosno terd Levstikov režim zlasti v odnosu do nas mlajših. Ko je Gradišnik 1921. leta umrl, so razpisali mesto novega upravitelja na okoliški deški šoli, na katerega sem se prijavil tudi jaz. Ker je bil med kandidati tudi Levstik, me je nekega dne poklical v svojo sobo in mi zagrozil, da bo, če bom kandidiral, naščuval proti meni ljudi, češ da so ti samo zanj. Ko so za nadučitelja imenovali mene, je Levstik zapustil zavod.

BORBE ZA NOVO ŠOLO

V svoj program sem si zapisal predvsem to, da zgradimo na Dolgem polju novo šolsko poslopje, prvo slovensko šolo na ozemlju tedanjega Celja. Več desetletij so se Celjski Slovenci, med katerimi imata največ zaslug odvetnik dr. Vrečko, bivši celjski župan, odvetnik dr. Juro Hrašovec, potegovali in borili za gradnjo te stavbe, pa je bilo vse zaman. Akti so romali od krajevnega šolskega sveta preko vseh forumov do ministra na Dunaju. V letih se jih je nabralo za več kilogramov in so se izgubili. Tedanji poslanec Roblek jih je po dolgem času našel v privatni miznici deželnega predsednika grofa Attemsa.

Po zamisli tedanjih Slovencev naj bi zgradili novo poslopje na prostoru, kjer je sedanji mestni ljudski odbor, v Gregorčičevi ulici. Celjska posojilnica je kupila prostor in hotela zidati zgradbo, ki bi jo odstopila krajevnemu šolskemu svetu za šolo. To namero je preprečil celjski magistrat s tem, da je planiral čez zemljišče bodočo cesto, ki je še danes ni.

(Se nadaljuje)

PLAVAJ, PLAVAJ...

Dan takšen, da bi še na to šestmesečno zimo pozabil.

Ljudi, kolikor hočeš. Vse hiti, vse čaka, vsi bi radi někam prišli. Gor.

Samo gor.

Tamkaj pa naletiš na prvo oviro. Parkirni prostori so polni, ker jih je že mnogo prišlo pred tabo. V bifeju dren, pred blagajno dren, sčasoma si še sam sebi v napoto. Gondola pa potuje gor in dol v veliko veselje kolektiva in — gostov. Kajti priti na Golte v tem vremenu je lahko samo užitek. Zgornja postaja se sveti, gondola pa odseva od sivine in zelenih smrek.

Nenadoma obstane.

»Nič ni,« pravi prvi. »Jo hudiči že zopet preizkušajo.«

»In izberejo prav čas, ko je največ ljudi.«

»Nekaj se je pokvarilo.«

»Nemogoče.«

»Pokvarjena je. Vidite, da se več nikamor ne premakne.«

»Sreča, da smo ostali spodaj. Koliko časa pa bo stala tako na istem mestu.«

»Ubogi tisti, ki so zdaj v njej.«

Vreme je lepo. Vse več ljudi se nabira ob spodnji postaji v Žekovcu. Od tu in tam. Celo iz zamejstva, da o Zagrebčanih, Ljubljančanih, Mariborčanih in Kranjcih ne govorimo. Gondola pa stoji.

To ni prvič. Tudi drugič ne. Prvič je v gondoli obviselo za dober grozd otrok, ki so bili na šolskem izletu. Drugič so v njej dopraznovali tisti gosti ob Novem letu. Zdaj ne vemo, kdo je v njej. Vemo pa, da jih je mnogo.

Vreme je tako čudovito, da ti pot lije po hrbtu. Tudi onim, ki poskušajo najti vzroke okvare. Dragi tovariši, zadeva ni enostavna. Če v koga koši ne bi rad bil, so to uslužbenci Izletnika. Po vsakovrstnih očitkih jim zdaj praviloma »zakuha« v največjih konicah še gondola. Že tretjič. Nič kriv — mnogo dolžan, gondola pa odpove poslušnost.

»To je hudičevo nerodna zadeva za Izletnik. Poglejte, že poldrugo uro bolščimo v gondolo, pa se nikamor ne premakne.«

»Zakaj Izletnik ne toži proizvajalca?«

»Saj je vse še v poskusnem obratovanju. Italijani so krivi, ti pa se vedno izgovarjajo na napake v električni napetosti.«

»Kakorkoli že, to je slaba reklama. In Izletnik vsaj tokrat ni nič kriv. Zopet se je zapletlo.«

Dan pa lep, da malo takih. Nekateri čakajo, drugi vozila obračajo, kdo ve, kdaj bodo zopet prišli nazaj. Z zaupanjem.

Nani

CELJE

45 ČASTNIH ZNAKOV

Na 10. redni skupščini Avto-moto Zveze Slovenije v Ljubljani so podelili 45 Celjanom častne znake za požrtovavalno in uspešno delo na področju avtomobilizma in tehničnega napredka. Častne znake so prejeli večinoma člani upravnega odbora in komisij, ki delujejo pri AMD Slavko Šlander v Celju. Posebno priznanje — plaketo za izredne zasluge pa je dobil sekretar društva. Ivan Divjak.

POLOŽAJ GOSTINSTVA

Na pobudo strokovnega odbora za gostinstvo in turizem pri republiški gospodarski zbornici za celjsko območje bo danes, 22. aprila, v Celju posvet z odgovornimi delavci v gostinskih in turističnih delovnih organizacijah ter zasebnimi gostinci o ekonomskem položaju gostinstva v luči razmer na tržišču ob nastopu turistične sezone.

PETNAJSTA SEJA OBČINSKE SKUPŠČINE

Po dosedanjih pripravah kaže, da bo naslednja, petnajsta skupna seja članov obeh zborov občine Celje v torek, 28. aprila. V kolikor bodo pripravljeni vsi materiali, bodo odborniki že razpravljali o konkretnem sanacijskem programu cinkarne.

»OBVESTILA« Z OTOKA

Krajevna skupnost in krajevna organizacija SZDL Otok sta izdali že drugo številko Obvestil, glasila, ki je namenjeno vsem gospodinjstvom na Otoku ter seveda vsem tamošnjim organizacijam. Obvestila so hvaležna in hkrati posrečena oblika med krajevno skupnostjo, krajevno organizacijo SZDL in tamošnjimi prebivalci.

G. GROBELNIK – SPET PREDSEDNIK KOMORNEGA ZBORA

Pred dnevi je bil redni delovni obračun celjskega komornega moškega zbora. Čeprav so tudi v minulem obdobju dosegli izredne uspehe in se uveljavili na koncertih in tekmovanjih doma in v tujini, so kritično ocenili svoje delo in si v tem smislu začrtali tudi pot prihodnje umetniške rasti.

Pri volitvah so predsedniško mesto vnovič zaupali Gustavu Grobelniku, tajniško pa Francu Lukaču.

KAJ JE Z MOSTOM V DOBROVI?

Ko so lansko jesen začeli z regulacijskimi deli Koprivnice v Dobrovi, so porušili lesen most, ki je vezal prometno močno obremenjeno cesto skozi vas in naprej proti Lokrovcu. Struga je regulirana, toda mostu ni več, in tamošnji ljudje ga močno pogrešajo. Zato se zavzemajo, da bi zgradili vsaj brv za pešce in kolesarje, če že širšega mostu ni moč dobiti.

moda
CELJE

VAŠ IZGLED
MORA BITI SODOBEN IN ELEGANTEN
ZATO OBIŠČITE NAŠO POSLOVALNICO
MANUFAKTURA
KJER BOSTE
SOLIDNO IN TOČNO POSTREŽENI

LAŠKO

PLANINCI ZBOROVALI

Planinci v Laškem so se pred dnevi sestali na razširjenem sestanku. Na seji so pregledali delo Planinskega društva v preteklem letu. Iz poročil predsednika, blagajnika, načelnika mladinskega odseka in ostalih so razvidni razveseljivi rezultati. Te rezultate so dosegli kljub težavam in ob nerazumevanju za njihovo delo. Ob vsem tem velja poudariti, da je tudi planinstvo ena izmed dejavnosti, ki mnogo prispeva k izobraževanju in usposabljanju občanov.

Na koncu sestanka pa je tovariš Škrbinek ob diapozitivih predaval o Julijskih alpah.

MALI INTERVJU

Vprašuje: Milan Seničar
Odgovarja: Janez Petek

Neznosna vročina celjske pekarne me je prisilila, da sva se z Janezom Petkom hitro preselila v pisarno. Bil je v majici, toda kljub temu sem opazil, da tudi on občuti neznosno žarenje peči.

»Od kdaj si v poklicu peka?« »Junija lani sem naredil izpit za pomočnika. Jasno, prej sem bil dve leti vajenec.« **»Zakaj si se odločil za ta poklic?«** »Najprej sem imel veselje, ko sem bil v Ljubljani pri stricu peku. No, kljub temu, sem hotel postati avtomehanik. Vendar, mesta ni bilo.« **»Ti je danes žal?«** »Je, vendar samo zato, ker je naš poklic težak. Predvsem zaradi nočnega dela.« **»Kakšen je tvoj delovni čas?«** »V dveh izmenah, najprej od 20. ure do 4. zjutraj ali od 4. ure zjutraj do končanega dela to je ob 9. ali 10. uri.« **»Kje stanuješ in koliko si star?«** »Stanujem v Šmartnem ob Paki, star pa sem 19 let.« **»Kako je z jutranjo službo, glede na to, da si precej oddaljen iz Celja?«** »V navadi je, da me kdo zamenja tisto uro ali dve, ker nimam ugodne zveze iz Šmartnega s Celjem.« **»Je nočno delo zelo težko?«** »Težko je! Predvsem zaradi spanja. Poleg tega pa je nočno delo veliko bolj napeto zaradi hitrosti, saj hočejo stranke kruh navsezgodaj. Tako ima druga izmena precej lažje delo.« **»In kakšne so druge težave tvojega poklica?«** »Predvsem vožnja domov. Pozno se vračam, tako, da mi ostane presneto malo časa še za kaj drugega. Tako se je povsem nemogoče ukvarjati s športom.« **»Kaj pa vročina?«** »Zelo huda je, posebej za tistega, ki je ni navajen. Normalno delamo pri 35 stopinjah, srebrô pa se povzpne tudi do 40 stopinj. Kljub temu se človek navadi.« **»Kaj oblikuješ s testom?«** »Pecivo, kruh in preste.« **»In od tega najraje?«** »Najraje sem pri stroju za pecivo.« **»Pečeš še ne?«** »Pri nas je tako, da moraš biti — kot sem sedaj — najprej tri leta oblikovalec II, nato, če si v redu, te prestavijo k tehtnici ali postaneš oblikovalec I. Tu si lahko vse življenje, če pa kažeš zanimanje lahko pozneje delaš pri stroju za mešanje ali pri peči.« **»In za kaj se ti zanimaš?«** »Rad bi pekel.« **»Rad ješ kruh?«** »Še kar.« **»Ti ga kdaj manjka?«** »Niti najmanj.« **»Tvoja želja?«** »Rad bi bil zopet v službi, ko pridem iz JLA.«

PO PRVEM MAJU ZAČETEK GRADNJE CESTE NA ŠMOHOR

Po prvomajskih praznikih bodo začeli iz Kečice proti priljubljeni izletniški točki Laščanov in laških rudarjev na Šmohor graditi gozdno cesto, ki pa bo dobrodošla tudi ljudem iz bližnjih zaselkov na predvideni trasi, turizmu in pa gospodarstvu v občini. Cesta bo dolga okoli 6 do 7 kilometrov in bo povezala rečiško dolino tudi z naselji po pobočjih Maliča.

ec

ŠENTJUR

KRESOVI V ŠENTJURJU

Na Resevni se bodo zadnji dan v tem mesecu zbrali mladi iz vseh aktivov Zveze mladine šentjurske občine ter izvedli zanimivo tekmovanje na kulturno zabavnem področju. V primeru slabega vremena bo prireditev v domu. Po tekmovanju bo družabni večer. Medtem bo na Resevni zagorel velik kres, kateremu se bodo pridružili tudi kresovi na hribih po vseh večjih krajih občine. Tako bodo Šentjurčani pozdravili praznik dela.

PROSLAVA 1. MAJA

26. aprila zvečer bo v prosvetnem domu v Šentjurju centralna proslava ustanovitve OF in praznika dela, ki jo pripravljajo SZDL, sindikat in Zveza mladine. Na njej bodo podelili tudi plakete dologoletnim in zaslužnim družbeno političnim delavcem. Proslavo bo z nastopom zaključila folklorna skupina France Marolt iz Ljubljane.

SREČANJE DELAVCEV NA RESEVNI

1. maja bo Šentjurčane prebudila godba na pihala s koncertom pred kavarno Espresso. Kmalu zatem se bodo pričeli zbirati delavci in drugi za skupen pohod na Resevno, kjer bo veliko delavsko srečanje. Organiziral ga je občinski sindikalni svet s pomočjo sindikalnih podružnic. Pričakujejo, da se bo na Resevni zbralo več 100 ljudi.

POZNE MALICE

Kritikam gostinstva se je pridružila tudi ta, ki gre na račun mini kavarne. Namreč v Šentjurju je precej ljudi pa tudi slučajnih potnikov, ki bi radi toplo malico. Ker pa odprejo mali lokal šele ob 8. uri zjutraj, vodilni pa so bili mnenja, da kuharica ni potrebna, lahko natakarice postrežejo gostom s toplo malico šele med 11. in 12. uro, torej v času, primernem za kosilo. V kavarni pa so opustili tudi nekdaj zelo pohvaljeno navado, namreč, na tabli pred lokalom že več mesecev ni zapisano, kaj lahko danes nudijo gostu, kar je bila nekoč navada.

SLOVENSKE KONJICE

KONFERENCA O KMETIJSTVU

Kot smo poročali, so na 2. seji člani občinske konference Zveze komunistov Slovenske Konjice razpravljali o gospodarstvu in nalogah komunistov pri splošnem družbenem razvoju občine. Za temo 3. seje konference pa so določili kmetijstvo, kar je za konjiško občino zelo pomembno, saj se z njim preživlja še precejšen odstotek prebivalstva. Seja konference bo med 20. in 25. majem.

JANKO KUKOVIČ PREDSEDNIK MLADINE

Pred dnevi so se na s[illegible] narju zbrali člani obči[illegible] konference Zveze mla[illegible] Slov. Konjice. Med dr[illegible] so za novega predsed[illegible] predsedstva občin[illegible] konference izvolili Janka Kuko[illegible] iz trgovskega podjetja [illegible] vinjski dom.

UREDILI BODO PARK

V Konjicah se bo v [illegible] dneh pričela lokalna mla[illegible] ska delovna akcija. Tako[illegible] se odločili mladi ljudje, [illegible] bodo žrtvovali nekaj pro[illegible] sobot in z udarniškim de[illegible] uredili park. Sodelovalo [illegible] preko 80 mladincev in [illegible] dink.

DISKO KLUB

Kot povsod v Sloveniji tudi v Jugoslaviji je tudi Slov. Konjicah zaživel d[illegible] klub. Že sedaj ima preko [illegible] rednih obiskovalcev. P[illegible] tega pa so v Mladinsk[illegible] domu v Konjicah pono[illegible] plesi vsako soboto. Tako [illegible] mladina le prišla do s[illegible] zabave.

ROGAŠKA SLATINA

RAZSTAVA AMATERJEV

Delavska univerza Šm[illegible] pri Jelšah je ponovno od[illegible]

Kratek sprehod [illegible] Pomlad tudi na sl[illegible] rat, radič..., pa v[illegible] lic, trobentic, narcis[illegible] Odločil se je [illegible] dolgo ni domov p[illegible] geljški so predragi, [illegible] tice pa bodo kar [illegible] Ponudba velika, [illegible] malo. Znova je odš[illegible] med mizami, se ozr[illegible] Pa je zagledal [illegible] imela lep kup ro[illegible] trobentice, med n[illegible] nekaj drobnih šop[illegible]

...a svojega razstavnega pro... v Novi pivnici v Roga... Slatini likovnima ustvar... ...ema amaterjema. Tokrat ...d razstavljata Mišo Skorn... — olja in Anton Herman ...kstike. Razstava je že pr... ...ni otvoritve vzbudila pri ...stvu zanimanje, odprta ...o do 5. maja.

tv

...OMINSKA SOBA ...BORISA KIDRIČA

...inska odbora ZZB NOV ...je pri Jelšah in Rogaška ...na pripravljata otvoritev ...ičeve spominske sobe v ...ri domačiji na Knežecu. ...minsko gradivo za minia... ...muzej o velikem revolu... ...arju zbira celjski Muzej ...ucije. Ob otvoritvi 1. ma... ...odo pripravili še kulturni ...ram, o Kidričevem življe... ...pa bo po vsej verjetnosti ...ri Boris Ziherl.

tv

ŽALEC

...PREMALO ...DENARJA!

...zadnji seji sekreta... Občinske zveze za te... ...kulturo Žalec, ki je bila ...najpomembnejših, so ...navali razdelitev raz... ...ljivih sredstev osnovnim ...izacijam. Ko so prege... ...dohodke, so ugotovili, da ...jo okrog 80 tisoč dinar... Ta sredstva so raz... ...na štiri osnovne sku... ...stroškov in sicer: del za funkcionalne izdatke, del za športne dejavnosti, na dotacije osnovnim organizacijam in del za investicije. Poleg tega pa je potrebno obdržati za rezervo za poslovanje ObZTK saldo iz preteklega leta okrog 4 tisoč din. Čeprav so se dotacije povečale od lani za 20 tisoč din je za športno dejavnost v žalski občini še vedno malo sredstev.

T. TAVČAR

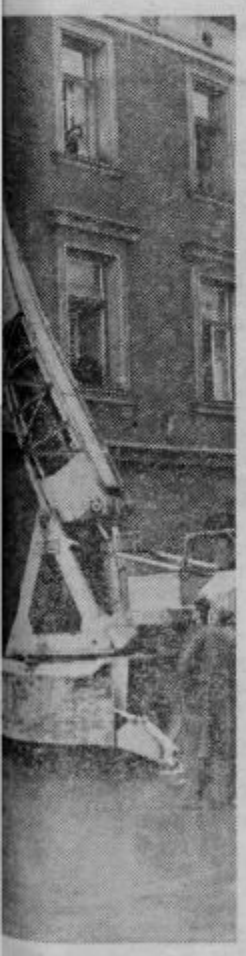

DROBNI TODA POMEMBNI KRAJEVNI PROBLEMI

Krajevna skupnost v Žalcu je začela z urejanjem pokopališča, ker jim je končno uspelo odkupiti zemljo Kmetijskega kombinata. Tako bodo uredili poti, ograjo in okrasno grmičevje ter dokončali dela v mrliški veži.

Skozi naselje bodo uredili zelenice z okrasnim nizkim grmičevjem, pri avtobusni postaji pa montirali napušč, da bodo potniki čakali na avtobus pod streho. Za vse to, krpanje cest, ureditev kanalizacije in še nekatere druge manjše toda pomembne krajevne probleme bodo porabili sredstva, ki jih je prispevala občinska skupščina, delovne organizacije in ki jih bodo zbrali z mestnim prispevkom.

tv

TEMELJITO IZOBRAŽEVANJE

Celjska Delavska univerza je od februarja pa do aprila pripravila na področju žalske občine 79 najrazličnejših predavanj s področja zdravstva, kulture in potopisna predavanja. Največ predavanj je bilo v majhnem kraju Ponikvi pri Žalcu — 14! Zelo dobro so bila obiskana predavanja tudi v Trnavi, Preboldu in Braslovčah, slabo pa v Žalcu in Libojah.

tv

KVIZ: SPOZNAVANJE LJUDI IN KRAJA

Med športnimi igrami steklarjev, kovinarjev, železarjev in gumarjev v Žalcu bo tudi kviz, kjer bodo vse nastopajoče ekipe — pet — odgovarjale na vprašanja o zgodovini NOB v Savinjski dolini ter o kulturnem in gospodarskem razvoju žalske občine. To tekmovanje so uvedli predvsem zato, da bi vsi nastopajoči med športnimi tekmovanji spoznali še ljudi in kraj, kjer so igre. Kviz bo v soboto zvečer v dvorani Kmetijskega kombinata, po njem pa še družabna prireditev, kjer bo verjetno igral ansambel Trowa. Organizator srečanja je Ferralit, ki prav letos praznuje 90-letnico obstoja.

tv

PREDAVANJE

Danes popoldne bo v Zadružnem domu v Šempetru zanimivo predavanje pod naslovom »Naše narodno bogastvo«. To bo predavanje o naših narodnih običajih o narodnih nošah itd. Predavanje bo vodil dr. Boris KUHAR iz Ljubljane.

Tav

...e res je ...

...tržnici, ...ta, reg... ...od vijo... ...enje. Že ...pka. Na... ...troben... ...anja bolj ...m progo ...tel. ...eklica je ...ovale so ...bilo tudi ...Kar sa... ...me so se ponujale in tudi deklici je bilo težko odreči, ko pa je tako lepo povabila in ponudila svoje blago.

»Vijolice bom vzel!« se je odločil. Kupil je tri šopke, plačal in odšel. Bil je vesel.

Mimogrede je srečal prijatelja, ki se na rožice bolj spozna. Pa je kar sam od sebe vzel šopek in ga nesel k nosu. Namesto da bi kihnil, se je pri... dušil.

Pa še res je, da je tista prikupna deklica prodajala »vijolice«, ki jih je nadišavila s ceneno kolonjsko vodo ...

—mb

NJUNA DRUGA POROKA

V Šentjurju sta se po petdesetih letih skupnega življenja ponovno poročila upokojeni rudar FRANC KRAJNC, roj. 1895 v Jezercah in ANTONIJA KRAJNC, roj. v Avstriji. Danes živita v Bukovju pri Slivnici. Obiskuje ju njunih osem otrok in več vnučkov.

DVODNEVNI SEMINAR

Občinski komite zveze mladine Žalec je organiziral na Gori Oljki dvodnevni seminar za vodstvo mladinskih aktivov. Seminarja se je udeležilo 50 mladincev in mladink iz vaških in tovarniških aktivom. Na njem so predavali o temah mladine v ZK, organizacija zveze mladine, kulturno življenje, mladinski klubi itd. Seminar pa je uspešno končal, kakšni pa bodo sadovi bo pokazala prihodnost.

Tav

KRVODAJALSKA AKCIJA

Na Polzeli vidimo številne plakate, ki vabijo krvodajalce naj se v čimvečjem številu odzovejo temu klicu solidarnosti. Tudi v obeh tovarnah teče akcija za pridobitev čimštevilnejših krvodajalcev. Odvzem krvi bo 24. aprila od 7. do 15. ure v Zdravstvenem domu na Polzeli.

Tav

OBNOVILI PROSVETNI DOM

Prizadevni občani v Andražu nad Polzelo so s prostovoljnim delom obnovili prosvetno dvorano, za katero so v materialu ali delu prispevali več kot sto tisoč din. Ob otvoritvi so uprizorili dramo Morje. Občinska zveza ZKPO v Žalcu je Krajevni skupnosti in štirim posameznikom podelila priznanja za dolgoletno amatersko delo na kulturnem področju.

tv

ZLATA ZNAČKA ZA BALTAZARJA JEZERNIKA

76-letni Baltazar Jezernik iz Podkraja je dobil zlato značko od Republiške konference SZDL kot priznanje za dolgoletno politično in družbeno delo. Priznanja bodo letos prvič podelili ob 27. aprilu na slavnostni seji v Ljubljani. Jezernik je edini v žalski občini, ki je dobil to pomembno priznaje.

tv

V pralni stroj

ker vsebuje OXYLAN

MOZIRJE

ODŠKODNINA GOSTOM

V nedeljo je bila že tretja okvara na veliki žičnici, ki obratuje iz Žekovca na Golte. Ker so bili zopet prizadeti obiskovalci tega turističnega centra, smo izvedeli, da bo kolektiv Izletnika vsem prizadetim povrnil škodo v obliki enodnevnih brezplačnih uslug. Pri tem naj pripomnimo, da je vodstvo tega kolektiva sprejelo to odločitev, čeprav Izletnik za okvaro ni kriv.

-ez

ČEBELNJAK JE ZGOREL

V nedeljo popoldne je izbruhnil požar na čebelnjaku posestnika Antona Majcna v Šentjanžu. Lastnik je predtem pregledoval čebelnjak in pri delu uporabljal tlečo gobo, da bi se z dimom ubranil čebel. Po končanem delu je gobo ugasnil v čebelnjaku. Po vsem sodeč kaže, da se je od isker vnel čebelnjak, ki je popolnoma zgorel s čebelami vred. Škodo ocenjujejo na 15.000 dinarjev.

-ez

NESREČA PRI STRELJANJU

V nedeljo zvečer so v celjsko bolnišnico pripeljali 13 letnega Francka Berka, doma iz zaselka Veliko Rodno pri Rogaški Slatini. Fant se je s sovrstniki popoldne igral v bližnjem gozdu. Med igro so uporabljali tudi puške, ki so jih sami izdelali. Za smodnik pa jim je služila zmes, ki so jo pripravili iz žvepla. Ko je Berk sprožil svojo puško, je eksplozija udarila nazaj, mu izbila levo oko in odtrgala palec na desni roki.

-ez

ZGORELA STANOVANJSKA BARAKA

V divjem zaselku Podgorje nad Selcami v Celju je izbruhnil požar v provizoriční stanovanjski baraki, v kateri sta stanovala zakonca Džordževič. Do požara je prišlo v trenutku, ko sta zakonca odprla vrata. Zaradi prepiha je iz štedilnika padla iskra od katere se je vnela papirnata stena. Baraka je pogorela do tal, uničena pa je tudi vsa oprema skupaj z oblačili. Škodo ocenjujejo na 8.000 dinarjev.

mala anketa

PRAZNIK S PESMIJO

Nedelja, 19. aprila. Gotovlje. Občinska pevska revija. Nastopili so zbori iz Žalca, Gotovelj, Prebolda, Griž, Braslovč, Polzele in Tabora ter kot gostje pevski zbor Jezero iz Doberdoba. Podelili so 35 Gallusovih odličij pevcem, ki pojejo že več kot 10 let, gotoveljskemu zboru, ki prav letos praznuje 75-letnico obstoja pa še zlat lovorjev venec, darilo občinske zveze ZKPOS Žalec. Srečanje je bilo nepozabno, dvorana polna, pevci pa so peli tako, kot si lahko samo želimo. Srečali smo se tudi s šestimi udeleženci revije in se pogovarjali o pomenu srečanj, petju, kraju, doživetjih.

ANTON GORŠEK, Gotovlje: »Moj oče Anton je 6. decembra 1894 ustanovil pevski zbor v Gotovljah, prvi nastop pa so imeli leto dni kasneje. V zboru sva pela tudi z bratom Jurijem, ki danes vodi zbor, jaz pa mu občasno pomagam. Pojemo v glavnem narodne in umetne pesmi. Sam sem član zbora že več kot 43. let. Pojem zato, ker pozabim na vse težave in neprijetne stvari.

JOŽE ANTLOGA, Gotovlje: »Pojem že več kot 45 let, zdaj sem član gotoveljskega zbora in zbora upokojencev v Žalcu. Razveseljivo je, da so v zadnjem času začeli kazati zanimanje za petje tudi mlajši, saj bomo nujno morali pomladiti naše vrste, če bomo hoteli tudi v prihodnje dobro peti in nastopati. Mislim, da je prav pesem tista, ki še posebej združuje ljudi v celoto. Ob petju pozabiš na vse.«

RADOVAN PROF. GOBEC, Ljubljana: »Prišel sem podeliti republiška priznanja zlata Gallusova odličja. Prepričan sem, da so takšna srečanja izredno koristna, saj vemo, da je naše zborovsko petje v zadnjem času nekoliko zaostalo. Vsekakor pa bo treba nekoliko spremeniti že tradicionalne programe zborov in jih oplemenititi z novimi pesmimi. Vsak zbor bi moral slediti, da bi pripravil samostojen koncert.

SILVAN KRIŽMANČIČ, Doberdob: »V Slovenijo sem pripeljal 22 pevcev. Nastopili smo s samostojnim koncertom na Polzeli, danes smo zapeli tri pesmi, sedem pa jih posneli za Radio-Ljubljana. Zbor vodim dve leti, obstoja pa z manjšimi prekinitvami že od konca vojne. Glede na naš položaj je razumljivo, da gojimo predvsem narodno pesem. Pevski zbor v vsakem našem kraju ljudem pomeni zelo veliko.«

FRANC PALIR, Polzela: »V polzelskem moškem zboru pojem že 16 let in sem tudi ustanovil ta zbor. Letos smo v program uvrstili tudi tuje pesmi in tako poživili naš program. Podobna srečanja so izredno koristna, ker tako spoznavamo kvalitete drugih zborov in jih primerjamo z našim. Vsako leto precej nastopamo, prav zdaj pa gostimo zbor Jezero iz Doberdoba, s katerim imamo prijateljske stike.«

ROBERT DR. HLAVATY, predsednik slovenske prosvetne zveze, Trst: »Takšna srečanja pomenijo utrjevanje slovenskega kulturnega prostora ob meji. Pri nas imamo 30 prosvetnih društev in 22 pevskih zborov. Dejavnost poskušamo še razširiti, zlasti v Beneški Sloveniji, kjer imamo trenutno še največje težave. Pri nas je ljudstvo zelo zavedno, to zavednost pa poskušamo utrditi še s kulturnim udejstvovanjem in podobnimi srečanji.«

T. VRABL

ČLOVEK JE KOT ZEMLJA - NE MORE SAMO DAJATI

NAJBOLJ ŽALOSTNA POMLAD JANKA JAMŠKA IZ DOLENJE VASI

PRI 59. LETIH, SKORAJ TREH DESETLETJIH TRDEGA DELA IN 13. LETIH ZADNJE SLUŽBE PRI GOSPODARJU DRČI IZ DOLENJE VASI, KONČUJE JANKO JAMŠEK SVOJO RAZDEJANO ŽIVLJENJSKO POT KOT KRAJEVNI REVEŽ. SPI V HLEVU, JE – PRI SOSEDU RIBIČU, KI GA JE PRED DNEVI POBRAL V GOSTILNI IN – ČAKA ... KAJ – TEGA NITI SAM NE VE. ŽDI, ŽULI SVOJ POL LITRA SOSEDOVEGA JABOLČNIKA IN BEŽI V NEUREJENO ZMEDO SVOJIH SPOMINOV, KI SE JIH OKLEPA BOLJ KRČEVITO KOT OTROK SVOJE NAJLJUBŠE IGRAČE ...

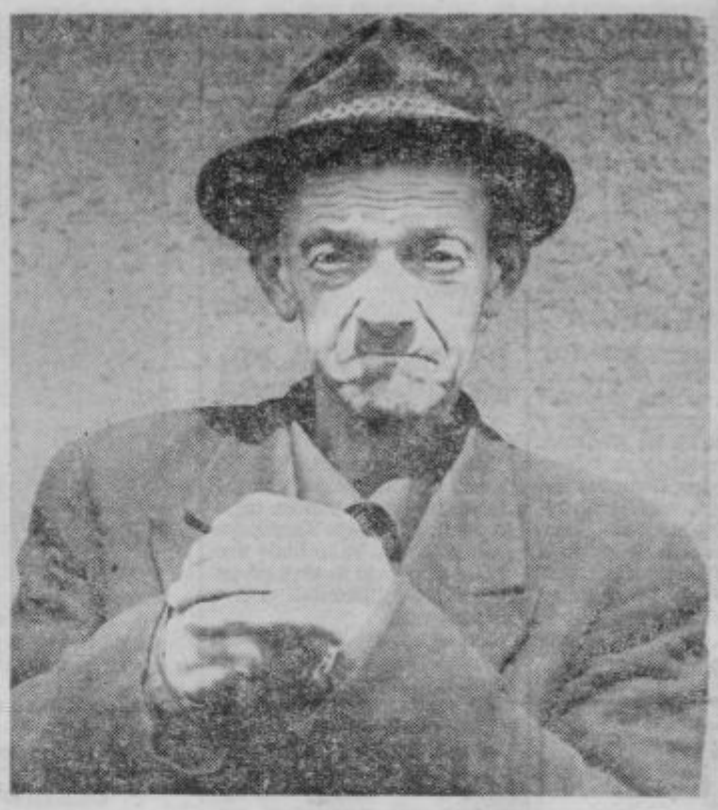

To je 59-letni Janko Jamšek. V času našega razgovora je vzkipel samo enkrat — takrat, ko smo mu povedali, da ga dolžijo kraje. Zaživel pa, ko smo mu omenili dom za oskrbovance. »Tja bi pa res šel. Saj tam pomagajo ljudem?!«

ZAČETEK KONCA

Do kdaj si je Janko v svojem življenju prizadeval, se boril in vzpenjal, od kdaj pa je drčal navzdol, je težko reči. Gotovo pa je, da je ves ta čas trdo delal in živel tako, da je danes le š senca človeka, ki naj bi bil baje nekoč borec tretjega bataljona Vojkove brigade.

Potem ko je pred leti pustil službo cestarja — češ, da ne bo podiral obcestnih kapel, saj jih tudi postavil ni — je bil kot gospodarski pomočnik zaposlen zdaj tu, zdaj tam, dokler ga ni leta 1957 vzel k sebi Jože Drča, tedaj še kmet, iz Dolenje vasi pri Preboldu. Kot gospodarski pomočnik je Janko opravljal poljska dela, vozil z gospodarjevimi konji za tovarno in druge naročnike, bil zavarovan in dobival plačo. Kasneje je gospodar oddal razsežno posestvo v najem kmetijskemu kombinatu, del hiše trgovskemu podjetju Merx za špecerijsko trgovino, katere poslovodkinja je njegova žena, sam pa je sprejel službo pri podjetju Avtoprevoz v Šempetru in postal njegov direktor ...

Na dvorišču domačije, ki naj bi bila 13 let tudi Jankov dom, sta zakonca Drča ponovno dokazovala, da bi Janko bil lahko še vedno pri njih — če bi bil pošten. Tako pa — kaj niso imeli z njim že dovolj težav?!

Janko je na preostalih dveh hektarih ostal kot edini redno prijavljeni gospodarski pomočnik. Še vedno je vozil, vstajal, da je nakrmil konje, tudi ob enih zjutraj, delal na polju, spal ali v hlevu, ali v kamri ob njem, še vedno dobival plačo ...

Poslednjič je na Drčeve njive odpeljal gnoj lansko jesen. Kmalu po tem je zapadel sneg, Jankova rana na nogi, ki naj bi jo dobil, ko je padel z voza, se ni hotela zaceliti in zdravnik ga je pred nekaj tedni odpravil v bolnišnico. Ko se je Janko vrnil, je bila postelja v kamri ob hlevu oddana drugemu.

Janko je ostal na cesti ...

ČEZ NEKAJ DNI

Čez nekaj dni je Janku sovaščan v gostilni naročil dva deci.

»Pa še meni je plačal konjak,« pripoveduje sosed Martin Ribič, ki je kasneje Janka vzel na hrano. »Janko se pijače ni dotaknil, pa sem ga vprašal, če ne bo pil. Kako pa naj pijem, če že dva dni nisem jedel?! je rekel ... Pa sem ga povabil s seboj. Tu naj bo, dokler se stvari ne uredijo.«

In tu, v topli kuhinji, ob ljudeh, ki mu ne gledajo pod prste, je Janko poveda! svojo zgodbo: da je pri Drči delal 13 let, bil večkrat lačen kot sit, dopusta da ni imel nobenega, da je dobival največ 7 starih tisočakov na mesec, spal največ v hlevu, bil vsem kamen spotike in še mnogo drugega.

DRUGI PRAVIJO TUDI DRUGAČE

»Ta človek je velik lažnivec, še večji tat ... in — pijanec,« je pribil o svojem nekdanjem gospodarskem pomočniku njegov gospodar Jože Drča, potem ko smo se srečali v njegovi pisarni, ne da bi bili upoštevali pojasnilo uslužbencev, da ima tovariš direktor stranko — nikogar ni bilo!

»Skratka, super fakin! Pri nas je delal, kolikor je sam hotel, dopust je dobil, kadarkoli je želel, na mesec pa sem mu dajal tudi po 30 do 40 tisoč gotovine. Ne, ne vse hkrati. Toliko pameti sem pa že imel! Saj bi bil vse sproti zapil! Kljub temu, da smo lepo skrbeli zanj, da je pri nas delal, koljkor je hotel, je šlo z njim vse kar ni bilo pribito: jajca, žito, orodje ... Predobri smo bili z njim, to je! Če bi bil pošten, bi še vedno lahko živel pri nas ...«

Sirčeva domačija — tako pravijo Drčevemu posestvu po domače — vzbuja občutek trdnosti, moči, urejenosti. Tu smo srečali tudi Jankovo nekdanjo gospodinjo in še enkrat gospodarja, ki se je takoj za nami pripeljal iz Šempetra. Žena je potrdila moževe besede. Še dodala je:

»Ko je Janko zbolel za sladkorno, smo mu dajali celo dietno hrano. Toda za mizo se ni vedel kot človek. Vsebino krožnika smo našli zdaj v predalu, zdaj na gnojišču ... Po vsem tem seveda ni več jedel z nami. In ko se je poslednjič vrnil iz bolnice, kjer je nekomu ukradel denar, je najprej zavil v gostilno. Čez nekaj časa so ga našli v kleti. V žepu je imel steklenico cvička ...«

In vendar ...

»Naj bo kakorkoli, s človeškega stališča Drčevo ravnanje ni bilo na mestu.« Tako misli predsednik krajevne organizacije Zveze borcev tov. Kotnik. In njegova žena: »Po trinajstih letih ga ne bi mogli tako pognati na cesto. Sicer pa se tudi o teh tatvinah sliši šele zadnji čas!«

Kaj pa Janko?

»A to zdaj govori? Da sem kradel?«

In zamahnil je z roko — češ, saj nima pomena. Koliko je neki vredna moja beseda v primerjavi z gospodarjevo, ki je ugleden vaščan, direktor, nekdanji predsednik krajevne skupnosti, komunist?!

DO KOD SEŽE ODGOVORNOST POSAMEZNIKA?

»Sicer pa — dolžnosti posameznika so drugačne kot dolžnosti družbe!« meni krajevni zdravnik dr. Kranjc. »Drča je za Janka veliko dobrega napravil, zakaj ne bi zdaj kaj storili še na občini?«

Tu pa o Janku do našega obiska niso vedeli veliko.

»O primeru sem slišala pred kakim mesecem in pol,« je dejala socialna delavka tov. Četinova. »Nekdo mi je omenil, da gre za gospodarskega pomočnika, ki ga gospodar zelo izkorišča. Takih napol privatnih opozoril dobimo veliko in ne moremo vseh reševati.«

Skoraj petnajst let je Janko živel v okolici Dolenje vasi in Prebolda. Vsi so ga poznali. Tu in tam ga je kdo ogovoril, mu plačal kozarček, sicer pa se zanj ni zmenil nihče. Kako tudi? Čemu bi se pogovarjali z nepomembnim človekom, ki ni niti domačin in je zaposlen pri človeku, ki se mu ni dobro zameriti?

Čeprav je po zdravnikovi izjavi Janko fizično zelo izčrpan in za težko delo že nekaj časa nesposoben, mu resneje pri uresničevanju njegovih pravic do pokojnine ni nihče pomagal. Gospodar samo skrbno hrani njegove dokumente, zdravnik je opozarjal oba, naj stvar uredita ... Tu se, kot kaže, nehajo dolžnosti posameznika in se začno dolžnosti družbe?! In kaj je to družba — če ne tudi posamezniki?!

NA KONCU OSTANE USMILJENJE

»Toda — čemu ste imeli Janka tako dolgo pri hiši — če ni bil za nobeno rabo, če je lagal in kradel?«

»Iz usmiljenja — iz čistega usmiljenja,« je dejal Jankov nekdanji gospodar. »Pri nas je starost dočakalo že več poslov.«

Usmiljenje? Po podatkih zavoda za socialno zavarovanje je bil od leta 1958 do 1968 Janko Jamšek zavarovan kot gospodarski pomočnik pri Jožetu Drča za 11.600 starih dinarjev. Deset let za borih 11.600 SD. Leta 1968 je skupščina občine Žalec sprejela odlok, po katerem mora biti najmanjši dohodek gospodarskih pomočnikov 50 starih tisočakov. Po nekajkratnih opominih zavoda naj vendarle sporočijo novo plačo gospodarskega pomočnika Jamška, so Drčevi Janka s 1. 1. 1969 odjavili! V letu 1969 in vse do danes Janko ni bil več zavarovan — tega niti sam ne ve. Delal pa je še. V tem času mu je minila pravica do nadomestila za nezaposlene, minila pravica do uveljavljanja dvojnega štetja udeležencev v NOB, poleg tega pa se mu je poslabšala bolezen.

Janko je na cesti — postal bo breme socialnega sklada občinske skupščine. Zaradi — usmiljenja! Na pravico pa se tako nihče ne spomni! I. BURNIK

Za vrati, označenimi s puščico, je Jankova »soba«. V njej so: stara razmajana omara, razkopana postelja in zaprašen kovček, ki je hkrati tudi edino Jankovo imetje.

ZAPESTNICA

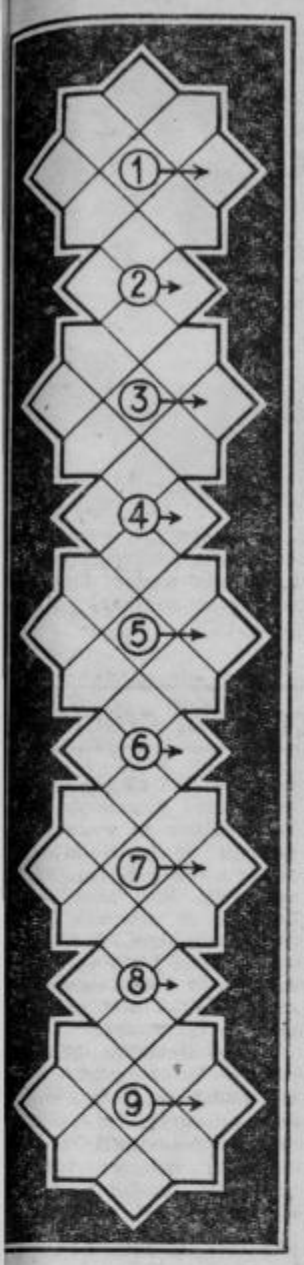

Besede se začenjajo vpisovati v polja, označena s številkami ter tečejo naprej v smeri **kazalca na uri**.

1. članica mladinske organizacije — 2. glavno mesto Gane — 3. skandinavska država, katere glavno mesto je Oslo — 4. umrli pariški modni ustvarjalec — 5. član akademije — 6. del telesa — 7. komisija mednarodne policije za boj s kriminalom — 8. Roženasta tvorba na koncu prsta — 9. cenen način potovanja s tujimi vozili.

Začetne črke posameznih besed dajo pomaranči podoben sadež.

KRIŽANKA

Vodoravno: 1. stranka, 7. dekor, 8. avtomobilska oznaka Sarajeva, 9. opisovanje, 11. kratica močnega razstreliva, 13. pozdrav starih Rimljanov, 14. majhen rt, 16. nemški predlog, 17. grška prestolnica, 19. prvi razred nekdanje gimnazije, 20. nemška revija za glasbo, film ter TV, 22. različna soglasnika, 23. judovski sin, ki se je oženil z bratovo vdovo in ni maral otrok, 25. žarina, 27. ženski pevski glas, 28. slonov čekan, 30. kemični znak za bizmut, 31. idol, 33. ameriška zvezna država.

Navpično: 1. okusna sladkovodna riba, 2. južnoevropska okrasna rastlina z ostro izrezanimi rebrastimi listi, 3. enaki črki, 4. počelo taoizma, 5. podstrešna izbica, 6. ime junaka detektivskih zgodb Lupina, 10. žensko ime, 12. papeževa krona, 15. obvezno šolsko branje, 18. stara Ljubljana, 19. zmagovalec, 20. praženo in dušeno meso, 21. grško-rimski stari vek, 24. moško ime, 26. neodločen izid šahovske partije, 29. vrata v plotu, 32. kratica za »ljudski odbor«.

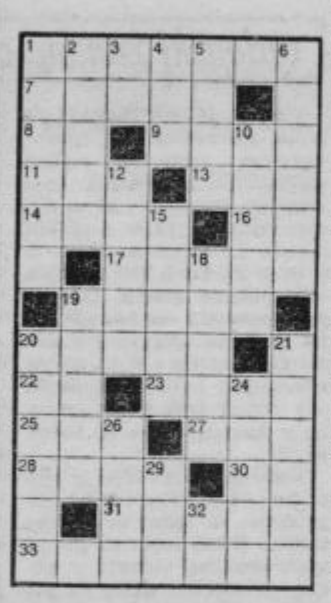

REŠITEV IZ PREJŠNJE ŠTEVILKE

KRIŽANKA

Vodoravno: 1. askar, 6. ikona, 11. ustava, 12. silak, 13. Stane, 14. striga, 15. Trst, 16. otrobi, 17. AO, 18. Akra, 19. Bi, 21. Neptun, 24. stan, 26. Carlos, 27. Kranj, 28. Evian, 29. trenje, 30. stena, 31. sanke.

VRVICA

Trikotniki 1, 2 in 5 ostanejo, medtem ko se trikotnika 3 in 4 snameta z vrvice.

PAHLJAČA

Pahljača št. 5.

RAZLIČNI ZNAKI

Predalček 6 — C.

DOPOLNJEVANKA

1. angažma, 2. bančnik, 3. tranzit, 4. trkanje, 5. Kladanj, 6. huligan.

ODPRTA KOCKA

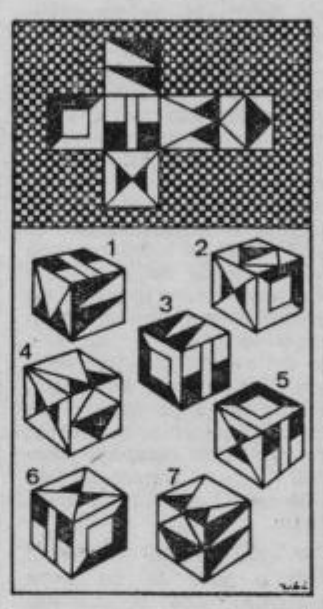

Katera izmed sedmih oštevilčenih kock ustreza zgoraj narisani odprti kocki?

horoskop

21 marec — 20 april

Reševati boste morali težak problem, ki vam bo vzel mnogo časa. Svojega načrta še ne boste uresničili.

21. april — 20. maj

Redki se lahko pohvalijo, da jim gre tako dobro kot vam. Ne zapravljajte svojega ugleda v dvomljivi družbi.

21. maj — 21. junij

Potrudite se in prisluhnite željam osebe, ki vam hoče dobro. Ob koncu tedna se boste prijetno zabavali.

22. junij — 22 julij

Vaše življenje bo zelo razgibano. Imeli boste nekaj obiskov, ki vas bodo precej stali, a koristi ne bodo izostale.

23. julij — 23 avgust

Svojega dela ne boste opravljali z najboljšo voljo. Sklenili boste pomembno poznanstvo. Previdnost v prometu.

24. avgust — 23. sept.

Zdaj ni čas, da bi si zidali gradove v oblake, ampak raje poglejte okrog sebe. Nekdo pričakuje lepo besedo.

24 sept. — 23 okt.

Ne računajte s tem, da vam bo kdo spregledal napake. Važno je, da delate vse s pametjo in da ste preračunljivi.

24. okt. — 22. nov

Ne da bi se preveč trudili, boste dosegli svoj cilj. Finančnih težav ne bo, mislite pa bolj na svoje zdravje.

23. nov. — 21 dec.

Ker imajo mnogi okrog vas svoj položaj bolje v rokah kot vi, bi kazalo slediti zgledom. Ne pretiravajte z izdatki.

22. dec. — 20. jan.

Morali se boste odreči svojim namenom in pogledati dejstvom v oči. Ne bodite preveč zaupljivi in širokogrudni.

21. jan. — 18 febr.

Preživljali boste trenutke krize, v službi pa vas bodo motili. Nekdo je zelo ljubosumen in grenko razočaran.

19. febr. — 20. marec

Izkušnja, ki ste si jo pridobili, vam bo dragoceno napotilo v važni zadevi. Ob koncu tedna boste v prijetni družbi.

ZGODBA O NEVIDNEM ČLOVEKU

H. G. WELLS

1 ROMAN POKLANJA SVOJIM STRANKAM IN BRALCEM NOVEGA TEDNIKA KOMBINAT ŽALEC

MAMICA TUDI JAZ BI TAKO DOBRA JABOLKA

I. Čudni gost pri »Poštnem vozu«

Proti koncu februarja je prispel, zgodaj predpoldan je bilo, ledeno mrzel veter je pihal in gost sneg je naletaval, zadnji v tisti zimi.

S postaje je prihajal, usnjat kovčeg je nosil v roki, oblečen v debele rokavice. Od pet do glave je bil ves zavit v zimsko obleko in široki krajec njegovega mehkega klobuka mu je zakrival vse lice, da ni bilo videti drugega kot rdečkasto se bleščeči konec njegovega precej obilnega nosu. Sneg se mu je kopičil na širokih plečah in prsih in še povečaval njegovo visoko zraslo postavo.

Bolj mrtev kot živ je pribredel po debelem snegu v hišo k »Poštnemu vozu« in vrgel kovčeg na mizo.

»Sobico mi dajte, pa topla mora biti! Pošteno mi zakurite!« je vzkliknil. »Toplo sobico, ako imate še kaj sočutja!«

Ne da bi snel klobuk ali odgrnil obleko, je otepel raz sebe sneg in stopil za gospo Hall v obednico. Zmenila se je za sobo, za hrano in za vso postrežbo, pest zlatov je vrgel na mizo, porinil knjigo za tujce od sebe in poravnava je bila sklenjena.

Gospa Hall ga je peljala v sobo, mu lastnoročno zakurila in postrežljivo odhitela, da mu lastnoročno pripravi večerjo. Kajti gosta dobiti v Ipingu in še ob tako grdem zimskem času, to je bila nezaslišana sreča, — in še gosta, z zlati kar takole meče okrog sebe! Gospa Hall je hotela pokazati, da zna ceniti tako srečo.

Slanina je bila dobro opečena in Millie, bolehava in prešava kuhinjska dekla in »desna roka« gospodinje, se je urneje zgenila pod bodečimi, prezirnimi opazkami svoje zapovednice. Obed je bil pripravljen. Gospa Hallova je naložila krožnika, kozarce, brisaljke in namizni prt in odhitela v tujčevo sobo.

Vesel, topel ogenj je gorel v peči, pa vkljub temu je njeno veliko začudenje tujec še vedno imel ogrnjen svoj moker površnik in je stal s klobukom na glavi in z rokami na hrbtu pri oknu ter gledal na dvorišče v naletavajoči sneg. Zamišljen da je, se je zdelo, in neopaženo je kapljala voda od suknje na parketna tla.

»Ali vam sneti klobuk in suknjo, gospod?« je vprašala skrbna gospodinja, boječ se za svoj svetlo likan pod. »Nesla bom obleko v kuhinjo, da se posuši!«

»Ne!« je odvrnil in se ni genil z mesta.

Zdelo se ji je, da ga ni prav čula, in ponovila je vprašanje.

Obrnil je glavo in pogledal preko rame:

»Površnik in klobuk bom obdržal!« je dejal s poudarkom. Opazila je, da nosi velika modra očala, košate brke in gosto brado do ušes, ki mu je popolnoma zakrivala lice.

»Dobro, gospod!« je skromno odgovorila. »Kakor želite! Pa upam, da bo v sobi kmlau toplo dovolj!«

Nič ni odgovoril, obrnil je glavo k oknu in gospa Hall je čutila, da so njeni porazgovorniški poskusi nezaželjeni. Naglo je pokrila mizo, razložila žlice in nože in vilice v brzem staccato in smuknila iz sobe.

Ko se je vrnila je še vedno stal pri oknu, nepremičen kako kamnita soha, z nekoliko upognjenim hrbtom, z ovratnikom svoje vrhnje suknje zavihanim črez ušesa, in cedeče se krajce velikega klobuka je imel potisnjene naprej, da so mu popolnoma pokrivali lice.

S pomenljivim poudarkom je postavila krožnike z jajci in z opečeno slanino na mizo ter je povedala bolj nego povabila.

»Lunch je pripravljen, gospod!«

»Hvala!« je dejal, pa se ni genil, dokler ni zaprla vrat za seboj.

Šele sedaj se je sunkoma zasukal in stopil k mizi. Hlastne so bile njegove kretnje.

Ko se je bližala gospa Hall kuhinji, je čula počasni in enakomerni čirk, čirk, čirk, ropot žlice po medenem kotličku.

»Oh, to dekle!« je vzdihnila. »Čisto pozabila sem — oh, ta počasnost!«

Pohitela je v kuhinjo, okregala služkinjo s par bodečimi besedami in sama pograbila za žlico, da hitro pripravi gorčično omako. Vse je sama pripravila: jajca je skuhala, svinjetino in slanino je opražila, mizo pokrila — in tale Millie ni za drugo kot da jej delo zavlačuje. Oh ti posli! In tako odličen gost — pa mora čakati!

Napolnila je posodo z gorčično omako, jo svečano postavila na črn, z zlatom obrobljen pladnjik in odbežala po stopnicah.

Potrkala je in odprla.

Njen novi gost je naglo nekaj skril, da ni videla drugega, kot da je nekaj belega zginilo pod mizo. Zdelo se ji je, da je nekaj pobral.

Postavila je gorčič na mizo. Tedaj je opazila, da je tujec odložil površnik in klobuk. Oboje je ležalo na stolu pri peči. In par mokrih čevljev je slonelo na železni plošči poleg ognja.

»Rja se je bo prijela!« je pomislila in z odločno kretnjo stopila k čevljem.

»Ali smem sedaj vzeti tele mokre stvari v kuhinjo?« je vprašala z glasom, ki ni pripuščal odgovora.

»Pustite klobuk!« je rekel tujec z zadušenim glasom.

Obrnila se je k njemu.

Ostrmela je in začudenje ji je vzelo glas.

Pred brado in usta si je držal belo brisalko, ki si jo je prinesel seboj. Zato je donel njegov glas tako zadušeno.

Pa to ni bilo tisto, nad čimer je ostrmela...

Vsa glava je bila povita v bele povoje, beli povoji so zakrivali lica in ušesa in senca in čelo in lase. Drugo ni gledalo iz njih ko modra očala in rdečkasto se bleščeči nos.

Imel je suknjo iz temnorjavega žameta in njen visok ovratnik je bil zavihan črez tilnik. Gosti črni lasje so tu pa tam uhajali izza povojev in štrleli v ščetinah in rogovih na vse strani in dajali njegovi glavi čudno, nenavadno obliko.

Kaj takega še ni videla gospa Hall. Prizor jo je za trenutek izpremenil v kamen.

In neprestano je držal brisalko pred usta, rokavic še tudi ni snel in njegova brezizrazno se bleščeča očala so bila uprta vanjo.

»Pustite klobuk!« je ponovil nerazločno za belim prtom.

Njeni od strahu otrpli živci so oživeli. Položila je klobuk nazaj k peči.

»Nisem vedela,« je začela, »da...«

Vsa v zadregi je prenehala.

»Hvala!« je dejal suho, pogledal od nje k vratom in od vrat spet nazaj k njej.

»Prav lepo ga bom posušila, gospod, in takoj!« je rekla, vzela površnik in stopila k vratom.

Ozrla se je po njegovih belih povojih. Še vedno si je držal brisalko pred usta.

Streslo jo je, ko je zaprla vrata, in njen obraz je govoril začudenje in zadrego.

»Kaj takega!« je šepetala. »Tega pa še ne...«

Čisto rahlo je stopila v kuhinjo in tako je bila zamišljena, da se je pozabila zadreti na Millie, kaj da neki sedaj počenja.

Čudni gost je poslušal na njene odhajajoče korake, nezaupno pogledal po oknu in šele tedaj vzel brisalko od ust, jo položil na mizo in nadaljeval zajtrk.

Nesel si je grižljaj k ustom, spet nezaupno pogledal k oknu in si vzel nov grižljaj! Nato je vstal, pograbil brisalko, stopil po sobi in spustil zaštor doli do belih muselinastih zagrinjal, ki so visela na spodnjih šipah. Polumrak je bil v sobi. Z zadovoljnim licem se je vrnil k mizi in k zajtrku. (Se nadaljuje)

Najcenejše sadje – 20 kilogramov jabolk z zaboji samo 20 dinarjev – Vsak dan v hladilnici Celje, cesta v Trnovlje ali v vaši delovni organizaciji

ZA VAŠO ZDRAVO PREHRANO – KOMBINAT ŽALEC, HLADILNICA CELJE

tedenski mozaik

V ZR Nemčiji zelo cvete prodaja raznih odlikovanj, posebno zdaj, ko so ženske odkrile, da se dajo kolajne lepo predelati v nakit. Odlikovanja imajo različno ceno: nemško odlikovanje iz prve svetovne vojne »Pour le mérite« — 2000 do 3000 mark. Sovjetski red zmage z briljanti in rubini v platinastem okviru — 60.000 mark. Veliki križec za zasluge ZR Nemčije — 35 mark... V Romuniji so napovedali hipijem vojno. Začela je veljati uredba, ki določa zaporne kazni od štirih tednov do šest mesecev za »skupine, ki imajo parazitske ali anarhične življenjske navade«... Na svetovni razstavi v Osaki so zaprli diskoteko v kanadskem paviljonu, ker je mladina tam pila alkohol in so se baje tam zvrstili nekateri nespodobni prizori. Toda zlobni jeziki trdijo, da je kanadska diskoteka postala tako priljubljena, da so začeli jezno mrmrati predstavniki drugih držav in groziti, da bodo tudi oni odprli diskoteke. Japonci pa niso želeli, da bi se njihov »Expo 1970« spremenil v »Disco 1970«... Predsednik ZDA Nixon je zahteval smrtno kazen za tiste »fanatične zločince, ki z bombnimi napadi povzročajo smrt ljudi«. Mislil je seveda na bombne napade v ameriških mestih, ne na ameriške bombne napade v Laosu... Novi šef kamboškega režima Lon Nol je tujim novinarjem zatrjeval, da se je na reki Mekong potopila potniška ladja, ker so v zadnjih dneh opazili mnogo trupel Vietnamcev plavati po toku navzdol. Nenavadno je le to, so zapisali dopisniki v svojih poročilih, da so imeli »utopljenci« na hrbtih zvezane roke in krogle v telesih, »preden se je ladja potopila«. Vse kaže, da se potaplja tudi Lon Nolova ladja... Na Dunaju so se slovesno začela prava pogajanja o omejevanju raketnega in strateškega oboroževanja (SALT) v palači Belvedere. Trajala je petnajst minut in novinarji so lahko poslušali spodbudne govore. Potem so se vrata zaprla in bodo ostala zaprta ves čas pogajanj. Novinarji bodo morda lahko spet navzoči, ko se bodo pogajanja srečno končala. Toda na to bodo še čakali.

PREDSEDNIK IZVRŠNEGA SVETA V NAJMANJ RAZVITI OBČINI

Stane Kavčič o manj razvitih in kmetijstvu

Zapisek z obiska in pogovor ob obisku v občini Lenart v Slovenskih goricah – Naša želja: bogati in družbi koristni kmetje!

Predsednik republiškega izvršnega sveta Stane Kavčič je ob nedavnem obisku občine Lenart v Slov. Goricah govoril tudi o tem, kaj pripravljajo v izvršnem svetu za reševanje manj razvitih območij v Sloveniji. Zraven tega je povedal nekaj besed tudi o kmetijstvu. Iz njegovega izvajanja objavljamo nekaj izvlečkov.

Tovariš Kavčič je najprej med drugim povedal: »Republika je sedaj, kakor vidite in veste, odstopila od teze, da v Sloveniji ni nerazvitih območij. Sprejeli smo tezo, da so nesorazmerja v republiki tako velika, da jih je treba odpraviti. V izvršnem svetu na tem že delamo. Prvič: razmišljamo o tem, da bi za določeno dobo bile dajatve na teh območjih nižje kot sedaj. Mislimo, da bi se naj republika in federacija za določeno dobo odrekli prispevku iz osebnega dohodka ali pa še kakšnih drugih davkov pri tistih, ki bi investirali na ta območja.«

Drugi ukrep naj bi bil po mnenju tov. Kavčiča beneficirana obrestna mera. V izvršnem svetu razmišljajo tudi o minimalni infrastrukturi, ki bi jo financirali po določenem programu. »Če govorimo o infrastrukturi, ne mislim, da bi sedaj na vseh teh območjih delali ne vem kaj, ampak tisto osnovno, saj imamo celo področja, ki nimajo vode, ceste, elektrike«, je dalje dejal tov. Kavčič in v zvezi z državnim kapitalom, ki naj bi ga po mnenju nekaterih namenili za razvoj manj razvitih območij, povedal, da je ta kapital do leta 1975 skoraj v celoti že angažiran.

V nadaljevanju je govoril tudi o tem, da bo treba opredeliti, kdo je nerazvit, saj sedaj že, kot je dejal, dve tretjini občin v Sloveniji meni, da so nerazvite. Potrebno bi bilo v tej zvezi sprejeti dobra merila. Po njegovem mnenju v prvi etapi najbrž ne bo mogoče smatrati za nerazvite tiste občine, ki imajo več kot 5 tisoč dinarjev na prebivalca. In dalje: »Nismo navdušeni za to, da bi formirali poseben fond, ker imamo fondov že preveč. Ljudem moramo dati delo, ustvariti rentabilne proizvodne obrate in to bo potem podlaga za napredek.«

Ko je govoril o reševanju težav v kmetijstvu, je dejal, da bi moral biti naš interes, da imamo bogate kmete in da bi moralj sredstva, ki jih imajo kmetje sedaj v hranilnih vlogah, usmerjati v zasebno kmetijstvo. Tega denarja je v Slovaniji zdaj okoli 65 milijonov dinarjev. »Zdaj se nam pa dogaja, da večino teh sredstev, kar dve tretjini, poberejo kmetijske organizacije. Praktično to pomeni, da privatni kmet kreditira obratna sredstva kmetijskih delovnih organizacij. »Zatem je povedal, da predlog zakona predvideva, naj bi republika v nerazvitih občinah popolnoma beneficirala iz svojih skladov obrestno mero.

To je bilo nekaj najbolj bistvenih stvari, ki jih je tovariš Kavčič povedal v občini Lenart, ki sodi med najmanj razvite občine v Sloveniji.

TONE ŠTEFANEC

Nova posojila za ceste in telekomunikacije

Svetovna banka za obnovo in razvoj bo v kratkem odobrila Jugoslaviji nov, »pomemben znesek kot posojilo za ceste«, kakor je dejal izvršni direktor v mednarodnem monetarnem fondu in Mednarodni banki za obnovo in razvoj Peter Liftink prejšnji teden ob svojem obisku v Jugoslaviji. Pred nekaj tedni smo dobili od te banke 40 milijonov dolarjev posojila za modernizacijo telekomunikacijskega omrežja.

SREČNO SNIDENJE — Trije astronavti Apolla 13, ki so se srečno vrnili na Zemljo kljub hudim poškodbam vesoljske ladje, so doživeli veselo snidenje, ko so prispeli v Honolulu na Havaje. Na desni John Swigert objema mater, levo se poljubljata Fred Haise in žena, v sredini za Swigertom in njegovo materjo pa sta objeta James Lovell in njegova žena. Telefoto: UPI

TELEGRAMI

DAR ES SALAM — tanzanijskem glavnem mestu se je končal pripravljalni sestanek neuvrščenih držav, na katerem so sklenili, da bo tretja konferenca šefov držav in vlad v glavnem mestu Zambije Lusaki v prvem tednu septembra.

BERLIN — Terorist Drago Djolo, ki je 30. junija ranil ranil šefa jugoslovanske vojaške misije v zahodnem Berlinu dr. Antona Kolendića in upravitelja Stanka Koloba, je bil zaradi dvojnega poskusa umora obsojen na deset let zapora.

DUNAJ — Pričakujejo, da bo Avstrija v prihodnjih dneh prvič dobila »enobarvno« vlado, ki jo bodo sestavili samo socialisti. Predstavniki Ljudske stanke so namreč zahtevali enako število ministro v vladi, kakor bi jih imeli socialisti.

NIKOZIJA — Ciprski predsednik Makarios je prvič odkrito priznal, da je bil nekdanji ciprski notranji in obrambni minister Georgadjis, ki je sam postal žrtev atentata, zapleten v zaroto, v kateri so hoteli ubiti njega, predsednika Makarta.

PARIZ — V Strasbourgu je evropski svet potrdil obsodbo sedanjega režima v Grčiji s 15 glasovi izmed 17. Francija in Ciper sta se glasovanja vzdržala.

CIUDAD MEXICO — Kubanski odbor za obrambo revolucije je te dni že drugič pozval državljane, naj poostrijo budnost, da bi preprečili vtihotapljanje sovražnih elementov na otok.

MOSKVA — Petnajstega januarja letos je ZSSR imela 241,748.000 prebivalcev. Po nepopolnih podatkih se je število prebivalstva v minulih enajstih letih povečalo za 18 odstotkov.

tedenski zunanjepolitični pregled

V petek 17. aprila nekaj po sedmi uri zvečer po jugoslovanskem času so srečno »pljusknili« na Pacifik trije ameriški astronavti, ki so bili namenjeni na Luno, a so bili srečni, da so lahko, ne da bi pristali na Luni, živi in zdravi pristali na Zemlji. Tako se je popolnoma »vsakdanji« polet na Luno spremenil v svetovno senzacijo v hipu, ko sta v vesoljski ladji eksplodirala dva izmed treh generatorjev in je kazalo, da bo po astronavtih.

Toda od tistega hipa je bilo očitno, da astronavtov ne urijo dneve in tedne in mesece zaman. Kljub temu da jim je smrt nenehno strmela v obraz, so spretno vodili na pol uničeno ladjo, medtem ko so se na Zemlji — v kontrolnem centru v Houstonu — izmišljali vse, da bi rešili astronavte. In rešili so jih.

To je nedvomno velik uspeh, velika sreča v nesreči. Toda še preden so astronavti spet varno pristali na Zemlji, se je začela velika razprava o poletih na Luno in v vesolje. Prvi nauk poleta »Apolla 13« je že za dlani: javnost in morda celo nekateri strokovnjaki so pri teh poletih jemali kot samo ob sebi umevno marsikaj, kar še zdaleč ni samo ob sebi umevno. Saj so celo astronavti, ki so večinoma vsi preizkusni piloti novih modelov vojaških letal, govorili, da je polet v vesolje in na Luno varnejši kakor v novem letalu. Očitno je, da ni povsem tako.

Drugo plat kritike je v imenu številnih drugih kritikov izrazil dr. Eugene Shoemaker, ki je odstopil kot glavni geolog lunarne odprave. Dejal je: »Apollo je slab sistem za raziskovanje Lune. Razvili so ga kratko in malo zato, da bi poslali na Luno človeka in ga varno pripeljali nazaj na Zemljo — po možnosti preden bi to storili Rusi.«

Številni kritiki skratka zamerijo NASA in vladi, da je pri raziskovanju vesolja preveč politike in premalo znanosti, predvsem pa da so stroški astronomski. Sedanji program »Apollo« od začetka do konca bo veljal ZDA kakih 24 milijard dolarjev ali dohodka ZDA ali 108 dolarjev na leto!

Ta vsota znaša približno pol odstotka bruto narodnega dohodka ZDA ali 180 dolarjev na vsakega Američana. Tod 90 odstotkov te vsote so i porabili za prve človeko polete v tirnici okrog Zemlj za polete brez posadke n Luno in za program Apoll do poletja lani. Izdatki z Apollo 12 in 13 in vse tja d Apolla 20 so razmeroma »skromni« — 270 milijone dolarjev vsak polet.

Kljub številnim kritikom pa se bo program Apo lo nadaljeval do konc čeprav nekoliko previ neje. Strokovnjaki si bo do zdaj natanko ogleda komandni modul vesoljsk ladje, v kateri so se tri

Rešeni Apollo

astronavti vrnili na na Zemljo. Poskušali bodo ugotoviti kaj vse je bilo narobe, in zavarovati bodoče astronavte pred podobnimi nevšečnostmi. V tem pogledu je bil polet Apollo 13 — kljub svoj nesrečni številki — dosle morda najbolj poučen in koristen.

Enaindvajsetega aprila se minila tri leta, odkar so z nenadnim državnim udarom prišli na oblast grški polkovniki in vzpostavili diktatu ro, ki še traja. Težko je reči, ali je njihova oblast dane trdnejša, kakor je bila pred tremi leti. Pri diktaturah človek nikoli ne ve, kako trdne so, ker ne more vprašati ljudi za mnenje. Ljudje molčijo in Grki niso izjema, četudi so sicer zgovorni ljudje.

V treh letih se je marsikaj zgodilo. Kralj Konstantin je moral v izgnanstvo, ko je hotel spodnesti polkovnike in uvesti svojo diktaturo. Javnemu mnenju in časopisom so nataknili nagobčnik. Ustavne pravice so ukinili. Zapore in otoke so napolnili z levičarji, sredinci in desničarji, to je z vsemi tistimi, ki so kakor koli izrazili svoje nezadovoljstvo z novim režimom. Pogostokrat pa režim celo zapira tiste, ki niso nič storili in nič rekli. Strah vpliva »vzgojno«.

Zahodnoevropska zveza s sedežem v Strasburgu je Grčijo izključila iz članstva. Čeprav je imela ta poteza predvsem moralno težo, je vendar precej prizadela grški režim, ki včasih spusti kakega zapornika in mu celo dovoli oditi iz države, da bi vzbudila vtis, da postaja liberalnejša. Toda to je dosti premalo, da bi prepričalo javnost.

NEW YORK — Sovjetski veleposlanik v OZN Jakov Malik je izjavil v intervjuju za ameriško televizijsko omrežje ABC, da je sklicanje nove ženevske konference o Indokini »v sedanjem trenutku nerealno«.

OSAKA — Svetovno razstavo na Japonskem je 19. aprila obiskal desetmiljonti obiskovalec — japonski poštar Nišigami. Za nagrado je dobil brezplačno sedemdnevno bivanje v Hongkongu za dve osebi.

tedenski notranjepolitični pregled - tedenski notranjepolitični pregled

■ **O LENINOVEM NAUKU** — V torek, 21. t. m. je bila v Beogradu pod predsedstvom Josipa Broza Tita slovesna seja zveznega odbora za proslavo 100-letnice Leninovega rojstva in predsedstva ZKJ. Seje so se udeležili tudi člani predsedstva in izvršnega odbora zvezne konference SZDL, predsedstva centralnega sveta sindikatov Jugoslavije, predsedstva zveznega odbora Zveze združenj borcev NOV, predsedstva Zveze mladine Jugoslavije, predstavniki zvezne konference za družbeno aktivnost žensk, člani predsedstva zvezne skupščine in zveznega izvršnega sveta, predstavniki JLA, mnogi predvojni komunisti, kulturni in javni delavci in drugi.

Na slovesni seji je o Leninu in socialistični revoluciji govoril V. Vlahović, o Leninovi revolucionarni teoriji in praksi dr. Savka Dabčević-Kučar, o socialistični demokraciji v luči Leninovega nauka Milan Vukasović, o socialistični revoluciji in načionalnem vprašanju Avdo Humo, o temi »Lenin v vojni, miru in koeksistenci« Ljubčo Arsov, Janez Kocjančič pa o mladi generaciji in revoluciji.

■ **TITO V SLOVENIJI IN BOSNI** — Predsednik republike Josip Broz Tito je z ženo Jovanko prejšnji torek sprejel na Brdu pisatelja zelo branega romana »Ukana« Toneta Svetino. V sredo, 15. aprila, si je predsednik Tito z ženo Jovanko ogledal obnovo po potresu porušene Banjaluke, nato pa je obiskal Zenico. V četrtek se je predsednik Tito mudil v Bugojnu, v soboto pa v Travniku, nakar je odpotoval v Beograd.

■ **STAFETA MLADOSTI KRENILA NA POT** — Iz Landovice pri Prizrenu na Kosovu, kjer sta pred 27 leti padla narodna heroja Boro Vukmirović in Ramiz Sadiku, je v nedeljo odšla letošnja štafeta mladosti s pozdravi jugoslovanske mladine predsedniku Titu ob njegovem 78. rojstnem dnevu.

Proslava stoletnice Leninovega rojstva

■ **SREČANJE NA ČEBINAH** — V vasici Čebine nad Trbovljami, kjer je bil v noči od 17. na 18. april 1937. leta ustanovni kongres Komunistične partije Slovenije, so se v nedeljo zbrali predvojni revolucionarji. Med njimi so bili prvi sekretar centralnega komiteja KP Slovenije Franc Leskošek-Luka, Sergej Kraigher, Miha Marinko, Lidija Šentjurc in najstarejša zasavska komunista Andrej Forte ter Franc Božjak.

■ **VOJAŠKE VAJE NA KRVAVCU** — V soboto so bile na Krvavcu uspešne vaje združenega odreda milice, miličnikov-rezervistov, teritorialnih enot in rednih enot JLA ter pripadnikov gorske reševalne službe.

■ **ZAGREBŠKI VELESEJEM** — V Zagrebu so v soboto odprli 81. mednarodni spomladanski velesejem, na katerem bo devet prireditev (predvsem specializiran sejem blaga za široko potrošnjo z revijo sodobnega oblačenja ter razstavo turistične in gostinske opreme).

■ **TV NAROČNINA ŠE PO STAREM** — Odbor za gospodarstvo je podprl republiški zavod za cene, ki se ne strinja s podražitvijo TV naročnine na 30 din od 1. julija dalje. Razliko med sedanjo in novo naročnino naj bi porabili za gradnjo novega televizijskega centra v Ljubljani. Zavod za cene sodi, da bi bila podražitev naročnine trenutno neutemeljena, saj je RTV Ljubljana dosegla lani ugodne poslovne rezultate, prav take pa pričakuje tudi letos.

■ **PLAČE ZA ŠTUDENTE** — Lesni kombinat v Leskovcu bo sprejel v stalno delovno razmerje pet študentov gozdarske fakultete (tretji letnik). Na ta način upa kombinat dobiti strokovnjake, ki jih potrebuje. Študentje bodo dolžni delati v kolektivu najmanj mesec dni na leto. Imeli bodo 1000 din mesečne plače in se pravice, ki pripadajo zaposlenim. Zaposleni bodo kot pripravniki.

E. KOPRIVC OBSOJEN

SODNI SENAT OVRGEL DVOJE OBTOŽB, ZA TRETJO PA JE BIL EMIL KOPRIVC OBSOJEN NA 6 MESECEV ZAPORA, POGOJNO ZA DOBO 3 LET

Pred nedavnim smo pisali, da je v preiskovalnem zaporu mladi komercialist, uslužbenec Kmetijskega kombinata v Šentjurju, Celjan Emil Koprivc. Prejšnji teden pa je bila sodna obravnava, ki so jo na zahtevo predsednika senata sodnika MILOŠA BLAGOTINSKA enkrat celo preložili, ker je zahteval dodatne obrazložitve. Na drugem delu obravnave so po zaslišanju prič in obtoženca sodniki razsodili, da obdolženca oproste dveh obtožb. Šlo je za predlog javnega tožilstva, da je Emil Koprivc osumljen ponarejanja uradnih listin, goljufije in prekoračitve uradnih dolžnosti. Sodna porota se ni strinjala z navedbami obtožb, zato je dve ob pomanjkanju dokazov ovrgla in osumljenca obsodila le za eno. Obsojen je bil na 6 mesecev zapora pogojno za dobo treh let. Čas, ki ga je obsojeni preživel v preiskovalnem zaporu se všteje v kazen. ez

„ARENA-EXPRES" POVOZIL KRETNIČARJA

Albin Mekše iz Obrežja se je smrtno ponesrečil med službo

Albin Mekše, star 53 let je bil v nedeljo v službi kot kretnik na železniški postaji Breg pri Sevnici. Delal je na postojanki štev. 2, to je približno 600 metrov od postaje. Službo je nastopil ob 6.30 in bi jo moral končati ob 18.30.

Približno ob 16.56 je Mekše telefonično vprašal vlakovnega odpravnika Jožeta Lončarja, če lahko odide prižigat svetlobne signale. Odpravnik mu je dovolil in ga opozoril, da prihaja Arena—ekspres iz Zagreba. Mekše mu je odgovoril, da bo opravil delo še pred prihodom vlaka. Spustil je zapornice in odnesel dve signalni luči na izvozni signal proti Zidanemu mostu. Namestil je luči in nazaj grede prižgal še luč na kretnici štev. 9. Nato je odšel z levega na desni tir v trenutku, ko je pripeljal vlak. Mekše je bil takoj mrtev.

Komisija, ki si je takoj po nesreči ogledala kraj žalostnega dogodka, je med drugim ugotovila, da je bil Mekše slabega vida, vendar ni nosil očal, čeprav bi jih moral po predpisu.

Baje je Mekše bil slabega zdravja in je zato bil večkrat pred komisijo za invalidsko upokojitev, ki pa je ugotovila, da je še sposoben za opravljanje službe.

M. S.

SMRT MED TIRI

Lokomotiva je povozila Vido Boršič

Lepo nedeljsko popoldne je bilo usodno za 20-letno Vido Boršič iz Vrbna 3, ki se je odpravila z možem Melhijorjem in bratom Brankom Rezarjem lovit ribe.

Skupinica se je zaustavila ob Voglajni. Zaradi vročine so kmalu postali žejni. Vida Boršič je sedla na moped in se odpeljala po poljski poti proti železniškemu prehodu, ki ni zavarovan. To je bilo pri kil. kamnu 535,9 v Vrbnem pri Šentjurju.

Ko je bila že na tirih, je za trenutek obstala in pogledala na desno proti Šentjurju, medtem, ko je z leve prihajal brzi vlak štev. 504. Lokomotiva je dala zvočni signal. Boršičeva se je verjetno zmedla in mislila, da bo še pravočasno odpeljala s tirov. Vendar jo je lokomotiva zadela in rinila pred sabo. Obležala je mrtva.

M. S.

NEMORALA

Na območju mesta Celja se je znova pojavilo več primerov s področja krvnih deliktov. Gre za razne nemoralne osebe, ki svoja bolna nagnjenja poskušajo zadovoljiti s silo. S posilstvi. Tako je bil nedavno primer, ko je mlad možakar napadel na cesti med Celjem in Bukovžlakom starejšo žensko in ji poskušal storiti silo, vendar je to nenadni prihod mopedista preprečil. V celjsko bolnišnico pa so iz Tovarniške ulice pripeljali poškodovano starejšo žensko, kateri bi naj storil silo v njenem stanovanju neznan mlad moški. Zadeva bi se naj pripetila zvečer v njeni spalnici, ko se je z možem že odpravila spat. Iz spanja jo je prebudilo trkanje na vrata, kmalu zatem pa je neznanec vlomil in ji storil silo. Poleg poškodovanke je spal mož, ki pa je gluh in močno kratkoviden. Čeprav ob istem hodniku stanuje devet strank, ki so slišale ropot in prerekanje, ni nihče šel pogledat, za kaj gre. Preiskava je v teku.

-ez

POPRAVEK

V uredništvu se je zglasil Franc Kotnik, voznik avtobusa, ki je bil pred nedavnim obsojen zaradi nesreče lani 1. oktobra pri Polzeli. Pri poročanju smo navedli, da je bil obdolženec v času razsodbe v preiskovalnem zaporu zaradi nekega carinskega prekrška. Ta podatek smo dobili od Kotnika samega v odmoru, ko se je senat posvetoval o kazni. Če ne gre za carinski prekršek v zvezi s preprodajo nekega avtomobila, kot nam je Kotnik dejal, se opravičujemo. Vsekakor pa je bil — v preiskovalnem zaporu. -ez

DOLENJSKI LIST • VESTNIK • NOVI TEDNIK • GLAS • PRIMORSKE NOVICE IN 10 RADIJSKIH POSTAJ

SKUPNI REKLAMNI PROGRAM

KOLEKTIV EMO ŽELI VSEM OBČANOM CELJA, POSLOVNIM PARTNERJEM IN VSEM DELOVNIM LJUDEM PRIJETNO IN VESELO PRAZNOVANJE PRAZNIKA DELA 1. MAJA

VESTI IZ EMO

PRIZNANJA IN POHVALE

Ob praznovanju 75-letnice delovanja podjetja in dvajsete obletnice delavskega samoupravljanja bodo prejeli številni člani kolektiva EMO priznanja in pohvale. Priznanja bo prejelo 174 delavcev in delavk, pohvale pa 100 članov kolektiva. Priznanja in pohvale bosta podelila predsednik delavskega sveta in glavni direktor dne 30. aprila ob 12. uri v sejni dvorani delavskega sveta.

Verjetno bodo delavke in delavci, ki bodo prejeli ta priznanja in pohvale, tudi skromno nagrajeni.

KDO BO DOBIL FIČKA?

Kot je znano, je kolektiv EMO v letu 1969 razpisal notranje posojilo, za modernizacijo podjetja. Zbrani denar bo uporabljen za nakup novih strojev in naprav.

Člani kolektiva bodo za vplačane hranilne vloge prejeli hranilne knjižice z vezano vlogo za dobo treh let.

Za vse vpisnike posojila bo dne 30. aprila 1970 ob 13. uri v sejni dvorani delavskega sveta EMO prirejeno veliko nagradno žrebanje. Izžrebane bodo sledeče nagrade: osebni avto znamke Zastava 750, peč kamin EMO 5, peč na olje EMO 8, peč na olje EMO 5, peč na olje EMO 3, dodatni štedilnik na olje, deset dnevno letovanje v počitniškem domu EMO v Crikvenici, sedem dnevno letovanje v rekreacijskem centru na Golteh in veliko število drugih nagrad, izdelkov EMO.

NOV STATUT

Delavski svet EMO je v lanskem letu postavil posebno komisijo z nalogo, da pripravi nov statut podjetja v skladu s 15. amandmajem zvezne ustave.

Komisija je pod predsedstvom Franca Knafelca skrbno proučevala vse predloženo gradivo in po več mesecih dela sestavila osnutek novega statuta podjetja. Osnutek novega statuta bo prejel vsak delavec zaposlen v EMO in tako bo lahko celoten kolektiv sodeloval pri oblikovanju dokončnega besedila, nakar bo statut predložen v potrditev delavskemu svetu.

Osnutek novega statuta bodo proučevale tudi vse družbeno politične organizacije, in zato organizirale sestanke s svojimi člani. Poleg tega bodo osnutek obravnavali vsi sveti delovnih enot. Pripombe in predlogi za dopolnitev ali spremembe besedila osnutka statuta bodo sprejete do 15. maja. Po tem datumu bo nov statut dokončno oblikovan in predložen delavskemu svetu.

Šele po sprejetju statuta podjetja bodo lahko razpisane volitve v organe upravljanja. Te pa bodo izvedene v mesecu juniju.

NOV PRAVILNIK

V EMO bodo v kratkem sprejeli nov pravilnik o strokovni izobrazbi vodilnih in drugih strokovnih delavcev, ki opravljajo zunanjetrgovinske posle. V pravilniku je določeno katera so delovna mesta za katere se zahteva predpisana izobrazba za opravljanje del v zunanje trgovinski dejavnosti.

Sodelavci, ki delajo na takih delovnih mestih, bodo morali opraviti poseben strokovni izpit po predpisanem programu.

Za starejše sodelavce, ki so že dolga leta na takih delovnih mestih, kjer se opravlja zunanje trgovinska dejavnost, so določene olajšave ter jim glede na njihovo dolgoletno prakso ne bo treba dodatno študirati, da bi si pridobili formalno predpisano izobrazbo. Niso pa oproščeni strokovnega izpita.

IŠČEMO NOVE SODELAVCE

Komisija za delovna razmerja EMO Celje išče večje število moških sodelavcev za delo na prostih delovnih mestih v proizvodnji.

Na delo v proizvodnji bodo sprejeti moški, ki so stari najmanj 17 in največ 35 let in imajo svoje stanovanje v Celju ali bližnji okolici.

Vsi, ki žele priti na delo v EMO naj se čimprej zglasijo v kadrovski službi ali pa naj pošljejo pismene prijave po pošti.

SVETUJEMO VAM – SVETUJEMO VAM – SVETUJEMO VAM - SVETUJEMO

ALI TABLETE RES ŠKODIJO?

Tablete za preprečevanje nosečnosti sodijo med najbolj razširjeno kontracepcijsko sredstvo. Tudi pri nas. Na celjskem območju se v posvetovalnicah za načrtovanje družine oglaša na desetine žena, ki bi z uporabo primernega kontracepcijskega sredstva rade uredile svoje spolno in družinsko življenje. Večina njih prosi za tablete, čeprav jim nekatere ne zaupajo popolnoma. Številne naše in tuje revije, mnogi časopisi in publikacije, so v zadnjem času veliko pisali o škodljivem ali neškodljivem vplivu kontracepcijskih tablet. Danes se jim pridružujemo tudi mi.

DELOVANJE TABLET

Čeprav veliko žena uporablja tablete kot najpreprostejše kontracepcijsko sredstvo, so le redke, ki vedo, kako delujejo. Poglejmo: zelo je povezano delovanje jajčnikov, to je ženskih spolnih žlez in hipofize, žleze, ki ji pravimo tudi možganski privesek. Zaradi dražljajev, ki jih prejema z možganskega dna, izloča hipofiza vrsto hormonov. Nekateri med njimi uravnavajo normalno delovanje jačnikov in povzročijo, da se v jajčnikih začno razvijati nekateri jajčni mehurčki, v katerih gnezdijo jajčeca, in da v njih nastajajo hormoni estrogeni. Ko eden izmed jajčnih mehurčkov dozori, sprosti jajčece, ki ga ujamejo resice jajcevoda in povlečejo v jajcevod. Ko se jajčece sprosti iz jajčnika in pride v jajcevod, pravimo, da je prišlo do ovulacije. Tako jajčece je sposobno oplodite. Ob ovulaciji pridejo harmoni jajčnika v krvni obtok ženske in delujejo na določena središča v možganskem dnu tako, da zavrejo nastajanje hormonov hipofize. Ko začne hipofiza izločati manj hormonov, jih nastaja manj tudi v jajčnikih. Zaradi tega hormoni jajčnikov ne zavirajo več delovanja hipofize in žleza lahko spet izloča svoje hormone. Ti spet vplivajo na jajčnike in razvoj jajčnih mehurčkov in ciklus se začne znova.

Umetni estrogeni in progestageni delujejo podobno kot naravni hormoni jajčnikov — se pravi, da zavro izločanje hormonov hipofize in s tem onemogočajo da bi v jajčnikih nastajala jajčeca. Ker učinek teh hormonov ni trajen, se telo povrne k normalnemu delovanju in plodnosti, ko jih ženska preneha jemati.

Trenutno poznamo dve vrsti oralnih tablet, žena jih jemlje po zdravnikovem navodilu, vendar šele po tem, ko jo le-ta natančno pregleda. Če ženska še doji ali če je imela določene bolezni ali je k njim nagnjena (na primer vnetje žil, obolela jetra, sladkorna bolezen, rak na dojkah ali spolnih organih) ji rajši svetuje kako drugo kontracepcijsko sredstvo.

SKODLJIVE ALI NEŠKODLJIVE

Zdravniki preučujejo na tisoče žensk, da bi ugotovili, ali je dolgotrajno jemanje kontracepcijskih tablet kaj škodljivo. Do zdaj niso ne pri ženskah, ne pri njihovih otrocih ugotovili nobene slabe strani tablet. Normalna plodnost se ne zmanjša in tablete, ki so jih jemale matere, niso vplivale na njihove otroke.

Jemanje tablet pa vendarle povzroči nekatere sopojave. Zgodi se, da nekatere ženske ne dobijo menstruacije. Večina žensk manj krvavi, prav tako se jim zmanjšajo bolečine in napetost ob menstruaciji, ciklusi postanejo bolj redni. Po drugi strani pa pri majhnem številu žensk lahko pride do rahlega krvavenja čisto nepričakovano. Ker to krvavenje sploh ni v zvezi z normalnim cikličnim delovanjem, zdravniki žeškam ponavadi svetujejo, naj mirno jemljejo tablete naprej.

Veliko žensk, ki jemljejo tablete, se nekoliko zredi. Delovanje tablet je podobno tistemu, kar se v ženskem telesu dogaja v začetku nosečnosti. Tako se takrat lahko zgodi, da ostaja v tkivu več vode in ženska je seveda težja. Nekateri pa tudi menijo, da se ženske, ko začno jemati tablete, zredijo tudi zato, ker se dobro počutijo in se ne boje več zaželene nosečnosti. No, nekatere ženske med jemanjem tablet tudi shujšajo. Drugim je nekoliko slabo, zato bi bilo prav, če bi tablete jemale po jedi in če bi pile nesladkane peneče brezalkoholne pijače. Navadno te slabosti zginejo po treh ali štirih mesecih.

Večina žensk pa se med jemanjem tablet zelo dobro počuti. Optimistične so in vedre, redka potrtost po nekaj mesecih izgine. Tu in tam slišimo, da bi lahko tablete zmanjšale spolni užitek žensk. To se zgodi zelo redko, veliko več je žena, ki se jim je spolna želja po tem, ko so začele jemati tablete, povečala.

IN RAK?

Zdravniki menijo, da je bolje, da žene, ki imajo ali so imele raka, ne jemljejo kontracepcijskih tablet. To predvsem zato, ker prisotnost estrogenov včasih lahko pospeši raka na dojkah. Vendar so bile doze, ki so jih uporabljali pri vbrizgavanju raznim živalim, veliko večje kot v kontracepcijskih tabletah. In še to — do tumorjev je prišlo samo pri tistih vrstah, ki so nagnjene k spontanemu razvoju tumorja. Niti ena raziskava na ljudeh in človeku bolj sorodnih živalskih vrstah ni pokazala nobene zveze med dolgotrajnim jemanjem kateregakoli hormona, iz katerih so kontracepcijske tablete in razvojem raka!

Znanstveniki neprestano iščejo boljše in preprostejše načine zavarovanja pred zanositvijo. Zdaj preučujejo novo vrsto oralnih tablet, ki jih ženska jemlje nepretrgoma po eno vsak dan. Preučujejo tudi t. imenovano »jutranjo« tableto, ki bi naj vplivala za nazaj. Zelo verjetno bomo imeli v prihodnosti tudi tablete, ki jih bo treba vzeti samo enkrat na mesec in podobno. Skratka, možnosti in variant je veliko.

MALI OGLASI

Vsaka beseda v malem oglasu stane 0,50 Ndin (za naročnike) in 0,60 Ndin (za vse druge) Ob posredovanju naslova v upravi lista zaračunamo še dodatnih 1,00 Ndin; za ogla se pod šifro pa po 2,00 Ndin.

PRODAM

NOV gumi voz, lahak, za kravjo vprego, 15 col, nosilnost 2 toni in kravji komat srednje velikosti v uporabnem stanju ugodno prodam. Rudi Košec, Glinsko 7 a pri Skofji vasi.

MAJA vseljivo enosobno komfortno stanovanje v centru Celja prodam. Heli Adamič, Zrinjskega 3/II Ljubljana.

HISO v Celju, blizu avtobusne postaje prodam. Cenjene pismene ponudbe pošljite na upravo lista pod CELJE.

30 KOM novih lesenih zabojčkov za cvetlice ugodno prodam. Naslov v upravi lista.

DKW Junior prodam. Meh, Koroška 40, Šoštanj.

TRODELNO omaro, postelje z žimnicami in električni štedilnik prodam ugodno. Cokan-Čret.

ČEVLJARSKI cilinder šivalni stroj SINGER prodam. Franc Novak, Bodrež 43, Grobelno.

GRABLJE in obračalnik na konjsko vprego prodam. Franc Lipovšek, Lopata 37.

KUHINJSKO pohištvo in predsobno steno prodam Martin Tofant, Teharje, Bukovžlak 19/a.

DVE traktorski prikolici, cena 2200,00 din prodam ugodno. Andrej Zeme, Vrha nad Laškim, Laško.

KOSARICO na kolesih, stajico in italijanski športni voziček prodam poceni. Jožica Korošec, Cesta na Dobravo 49, Celje — dopoldne.

PISALNO mizo, električni štedilnik in na trdo gorivo, televizijske antene prodam zelo ugodno. Informacije: Celje, Dečkova cesta 46 A.

PUCH 175 KOPER, moped — 3 brzine — 400 km — stroj od TMZ Zagreb — skoraj nov, prodam. Štefan Zveplan, Globoko 8/B — Rimske Toplice.

ITALIJANSKI Fiat v odličnem stanju prodam. Cena po dogovoru. Naslov v upravi lista.

ŠKODO, letnik 1967 v brezhibnem stanju prodam. Celje, telefon 32-89 — popoldne.

SENO, sladko in otavo prodam. Stefanova 8, Sp. Hudinja, cesta proti Odpadu.

STARO strešno opeko bobrovec prodam poceni. Jakob Šumec, Bukovžlak 16, Teharje.

DOBRO ohranjen avto ZASTAVA 750 prodam. Valter Gorinšek, Smrekarjeva 2, Celje.

POSESTVO na lepem sončnem kraju z razgledom na mesto Celje, prodam tudi na parcele, primerno za vikend. Elektrika in vodovod, dovoz z avtom; in JAWO v zelo dobrem stanju prodam. Anton Koštomaj, Šentjungert 45, Šmartno v Rožni dolini.

SLADKO seno prodam. Stanet, Celje, Kukovčeva 3, Polule.

PROSTOR — parcelo z lepim razgledom, pol ure iz mesta, pripravno za vikend, prodam. Naslov v upravi lista.

OPEL 1953 prodam po nizki ceni. Jože Kolar, Dobrna 34.

MOPED T 12 z opremo in nov enofazni motor 2 KM s sekularjem prodam. Teharje 25.

FRANCOSKO spalnico poceni prodam. Cafuta, Trubarjeva 2.

SADNE sadike vseh vrst, črni in rdeči ribez ter vrtnice, prodaja KK Žalec — sadjarstvo Mirosan, vsak dan od 7. do 14. ure, v torek in petek pa od 7. do 16. ure. Celjani! Vse omenjene sadike dobite tudi pri vrtnarstvu Medlog. Sedaj je pravi čas za sajenje.

ŠESTOKENSKI kozolec in 3 tone sena in otave proda: Franc Šumer, Ljubečna 54, Skofja vas.

DVOSTANOVANJSKO hišo z večjim vrtom in dvema garažama prodam. Vprašati pri Grajžl, Slance 2, Teharje.

SENO prodam. Jože Lipovšek, Lopata, Celje.

UVOŽEN globok otroški voziček prodam. Marica Golob, Celje, Kovinarska 4.

MOTORNO kolo Galeb proda ugodno: Ivan Divjak, Zagrad 76, Celje.

SEDEŽNO garnituro (novo, nerabljeno), 2 kavča, 3 fotelje in mizico prodam. Lapan, Celje, Prijateljeva ul. 20 (Zg. Hudinja).

HMELJEVKE prodam. Ana Koren, Arja vas.

83 AROV zemljišča: njiva, travnik z manjšim gospodarskim poslopjem v Šibeniku, Šentjur pri Celju. Lepa lega! Informacije popoldne pri Mariji Selič, Brezovje 41, Šentjur pri Celju.

POSESTVO okrog 13 ha — 7 ha gozda, ostalo obdelovalna zemlja (vodovod, trofazni tok, cesta do hiše), prodam. Naslov v upravi lista.

SENO, otavo in deteljo prodam po zmerni ceni. Dostop ugoden. Edo Čretnik, Podgorje, pod Rifnikom, Šentjur pri Celju.

KUPIM

FICKA kupim. Pismene ponudbe pod »POCENI«.

ZAPOSLITEV

KVALIFICIRANEGA avtoličarja in kvalificiranega avtokleparja in več vajencev sprejme takoj. Plača ugodna in samsko stanovanje. Alojz Polanec, avtoličar — avtoklepar, Šoštanj.

FOTOGRAFSKEGA pomočnika—co sprejme FOTO ATELJE, Slovenska 15, Maribor.

3 STROJNE ali stavbene ključavničarje s prakso išče v stroki, z odsluženim vojaškim rokom sprejme takoj: Edvar Jager, strojno ključavničarstvo Šentjur pri Celju. Ponudbe poslati na naslov: Edvard Jager, Celje, Dobojska 12, Zg. Hudinja.

ZDRAVNICA na Dobrni s štiriletno hčerkico išče resno gospodinjo. Pogoji zelo ugodni. Nastop takoj. Pismene ponudbe na naslov: dr. Zvonka Gornik, ambulanta, Dobrna.

STANOVANJE

MOŠKI išče opremljeno ali prazno sobo v mestu ali okolici. Nudi nagrado. Naslov v upravi lista.

FANT in dekle iščeta prazno sobo, po možnosti s kuhinjo, v bližini mesta. Naslov v upravi lista.

ZELO nujno iščem stanovanje v okolici Celja, po možnosti s kuhinjo. Zakonca z 10 mesecev starim otrokom. Jože Lešek, Celje, Zagrad 50.

LEPO nagrado nudim onemu, ki mi preskrbi družinsko stanovanje. Naslov v upravi lista.

PRAZNO sobo s posebnim vhodom, v bližini mesta iščem. Naslov v upravi lista.

OPREMLJENO samsko sobo v Celju, od 1. maja dalje iščem. Ponudbe na naslov: dr. med. Korenović Miloš, pri Repenšek, Velenje, Bračičeva 2.

MLADA zakonca nujno iščeta sobo in kuhinjo ali pa sobo v Celju ali okolici, po možnosti s posebnim vhodom. Naslov v upravi lista.

DEKLE sprejmem na stanovanje in hrano, za manjšo pomoč v gospodinjstvu. Naslov v upravi lista.

RAZNO

UPOKOJENKO sprejmemo na stanovanje in hrano v novi enodružinski hiši s centralno kurjavo v Zg. Sav. dolini, za 8-urno varstvo 3-letnega otroka. Ostalo po dogovoru. Informacije: Celje, Celestinova 1.

ŽIVINO vzamem v rejo. Po dogovoru. Naslov v upravi lista.

GOSTILNO dam v najem. Andrej Pevec, Šentjur pri Celju, od 15. ure.

FANT star 25 let, zaposlen v Nemčiji si želi zaradi osamljenosti dopisovati z dekletom od 18—29 let starosti. Zaželena je fotografija. Anton Racman, Ronsdorferstrasse 75, Düsseldorf, Deutschland.

GARAŽO oddam v najem v novem naselju Hudinje. Naslov v upravi lista.

DEKLE do 35 let starosti iščem. Lep dom, lepa priženitev. Pismene ponudbe upravo lista pod »Pom...

ŽELIM si dopisovati z ... kojencem, osamljenim, prostim, treznim, ... narave, in dobrega ... Samo pismene ponudbe naslov v upravi lista.

PODRUŽNICA DE... CELJE
NOVI TEDNIK
RADIO CELJE

Trg V. kongresa 1...

URADNE URE:

Ob delavnikih od 7. ... 18. ure

Ob sobotah od 7. do ... ure

Tovarna obutve »PEKO« Tržič

razglaša

za svojo prodajalno obutve v Žalcu — Šlandrov trg 25

PROSTO DELOVNO MESTO

POSLOVODJE

POGOJI za sprejem:

— visokokvalificiran delavec v trgovini s sposobnostjo organizacije in vodenja ali

kvalificiran delavec v trgovini s sedem let delovnih izkušenj in sposobnostjo organizacije in vodenja,

— prednost imajo kandidati iz stroke,

— poln delovni čas,

— poskusno delo štiri mesece,

— da kandidati niso v preiskavi in nimajo prepovedi opravljanja tega dela s strani sodišča ali katerega drugega organa.

Nastop dela po dogovoru.

Prijave sprejema Tovarna obutve PEKO Tržič v roku 8 dni po objavi. Zaželen je podroben opis izpolnjevanja pogojev.

METKA

tekstilna tovarna in konfekcija, Celje

razglaša

prosto delovno mesto

kuharice in upravnice

v počitniškem domu v Seči pri Portorožu, za čas od 1. 6. do 15. 9. 1970.

POGOJ: izkušenost na razpisanem delovnem mestu.

Osebni dohodek po dogovoru. Hrana in stanovanje brezplačna.

Pismene in osebne ponudbe sprejema splošno kadrovski oddelek podjetja do 10. maja 1970.

ZAHVALA

Vsem, ki so nam z besedo ali dejanjem izrazili svoje sočustvovanje med boleznijo in ob smrti naše drage mame, sestre, stare mame in tašče

PAVLE STEBERNAK

se najtopleje zahvaljujemo. Posebna zahvala velja dr. Vladu Kranjcu, zdravniškemu in strežnemu osebju bolnice v Vojniku, sindikalni podružnici AVTOMOTOR v Celju, in TT Prebold, pevskemu zboru in čč. duhovščini, vsem darovalcem vencev in vsem, ki so jo spremili na njeni zadnji poti.

Žalujoči:

sinovi Stanko, Anton in Milko z družinami, sestra Francka in brat Ivan ter drugo sorodstvo.

skok v zameystvo

12. – Težak primer! je menil mojster. – Ves motor bo treba izvleči. Tako je menil, pomignil vajencu, sam pa odšel na izdatno malico in vrček piva.

Vajenec je medtem popravljal motor velikega dirkalnega voza. Useknil se je, pustil dirkalca in se lotil kabrioleta. V dveh urah je bilo vse gotovo. Kabriolet in dirkalec!

Priznajmo, končalo se je lepše kot smo pričakovali! No, nismo še vsega slišali!

Ko je Paradižnik sedel v svoj avto in pritisnil na plin, je mislil, da sedi v vesoljski raketi. Kabriolet se je tako zaprašil z mehanikarjevega dvorišča, da so se stresle šipe v oknih. In tako jo je cvrl po mestu, da so policaji zamižali od groze. Nobenega dvoma ni bilo, vajenec je pri popravilu zagrešil malo na-

pako: v Paradižnikov voz je privil dirkalč... motor – in obratno . . .

No, ničesar se zdaj ni dalo več storiti!

Zavore so popustile. Paradižnik je dvig... noge in se trdneje oprijel volana. Avto ... gnalo po mestu, kot vihar, nato pa je Paradiž... ugledal pred seboj velike slamnate bale.

– Kot nalašč! je zajel sapo Paradižnik ... zavozil vanje.

RADIO LJUBLJANA

■ **PETEK, 24. APRILA:** 8.04 Operna matineja. 10.15 Pri vas doma. 11.00 Poročila — turistični napotki za tuje goste. 12.30 Kmetijski nasveti — inž. Tatjana Pečlin — nekaj značilnosti pri prirejanju lešnikov. 13.30 Priporočajo vam . . . 15.35 Glasbeni intermezzo. 17.15 Koncert po željah poslušalcev. 19.00 Lahko noč, otroci! 19.15 Minute z ansamblom Viljija Petriča. 20.00 V Ljubljani je pel akademski zbor iz Kaunasa. 21.15 Oddaja o morju in pomorščakih. 22.15 Melodije in zvoki iz logov domačih.

■ **SOBOTA, 25. APRILA:** 8.04 Glasbena matineja. 9.35 Čez trav. in cvetne zelene. 10.15 Pri vas doma. 11.00 Poročila — Turistični napotki za tuje goste. 12.30 Kmetijski nasveti — inž. Olga Štefula — Ekonomski vidiki obnove v sadjarstvu in vinogradništvu. 12.40 Igra ansambl orkester bratov Avsenik. 13.30 Priporočajo vam . . 15.30 Glasbeni intermezzo. 16.00 Vsak dan za vas. 17.05 Gremo v kino. 18.15 Dobimo se ob isti uri. 19.15 Minute z ansamblom Borisa Franka. 20.00 Spoznavajmo svet in domovino. 21.00 Glasba ne pozna meja.

■ **NEDELJA, 26. APRILA:** 6.00 Dobro jutro! 8.05 Veseli tobogan. 9.05 Srečanje v studiu 11. 10.05 Še pomnite, tovariši — Franc Petelin-Vojko: V bojih za Trst, Gorico in Slovensko Primorje. 10.25 Pesmi borbe in dela. 10.45 Pozdravljajo. 11.00 Poročila — Turistični napotki za tuje goste. 12.30 Pogovor s poslušalci. 14.30 Humoreska tega tedna — Humor iz partizanov. 15.05 Slovenske popevke. 15.45—17.45 Nedeljsko popoldne. 17.45 Radijska igra — Mile Klopčič: Mati. 19.00 Lahko noč, otroci! 19.15 Glasbene razglednice. 20.00 »V nedeljo zvečer«. 22.15 Na ples vabi orkester Kookie Freeman.

■ **PONEDELJEK, 27. APRILA:** 8.05 Umetniška pripoved — Tone Seliškar: Deklica z junaškim srcem. 9.25 Med spomini in sodobnostjo. 10.05 »Samo en cvet, en češnjev cvet . . .« 11.00 Poročila — Turistični napotki za tuje goste. 11.15 Z domačimi pevci in godci po domovini. 12.10 Iz opernega sveta. 13.30 Drago Košmrlj: Uvejevljanje malih narodov v sodobnem svetu. 14.05 Zvoki za veselo pomladansko popoldne. 16.00 Iz operet in glasbenih revij. 17.30 Radijska igra — Vasja Ocvirk: Ko bi padli oživeli. 18.35 Mladinska oddaja: »Interna 469«. 19.00 Lahko noč, otroci! 19.15 Minute z ansamblom Fantje treh dolin. 20.00 »Marš bo naš rekviem«. 21.00 Razvedrilo za praznik. 22.15 Za ples in dobro voljo.

■ **TOREK, 28. APRILA:** 8.04 Operna matineja. 9.35 Z orkestrom Montematti. 10.15 Pri vas doma. 11.00 Poročila — Turistični napotki za tuje goste. 12.30 Kmetijski nasveti — inž. Jelka Hočevar: Zatiranje plevela med koruzo še vedno premalo strokovno. 12.30 Od vasi do vasi. 13.30 Priporočajo vam . . 15.30 Glasbeni internezo, 16.00 Minute z ansamblom Lojzeta Slaka. 20.00 Prodajalna melodij. 21.30 Lahka glasba. 22.15 Jugoslovanska glasba.

■ **SREDA, 29. APRILA:** 8.04 Glasbena matineja. 9.25 Iz glasbenih šol. 10.15 Pri vas doma. 11.00 Poročila — Turistični napotki za tuje goste. 12.30 Kmetijski nasveti — inž. Viliko Stern: Naša bodoča razvojna pot v kmetijstvu. 12.40 S pesmijo in plesom po Jugoslaviji. 13.30 Priporočajo vam . . 14.05 Operetne melodije. 14.35 Naši poslušalci čestitajo in pozdravljajo. 15.30 Glasbeni intermezzo. 16.00 Vsak dan za vas. 17.05 Mladina sebi in vam. 18.15 »Rad imam glasbo«. 19.00 Lahko noč, otroci! 19.15 Glasbene razglednice. 20.00 »Ti in opera«. 22.15 S festivalov jazza.

■ **ČETRTEK, 30. APRILA:** 8.04 Glasbena matineja. 9.05 Radijska šola za višjo stopnjo (ponovitev) — Atomi nimajo ključk. 10.15 Pri vas doma. 11.00 Poročila — Turistični napotki za tuje goste. 12.30 Kmetijski nasveti — biol. Stana Hočevar: Ukrepi varstva pred boleznimi v gozdnih drevesnicah. 12.40 Čez polja in potoke. 13.30 Priporočajo vam . . 14.05 Pesem iz mladih grl. 14.40 »Enajsta šola«. 15.30 Glasbeni intermezzo. 16.00 Vsak dan za vas, 17.05 Četrtkovo glasbeno popoldne. 18.15 »Morda vam bo všeč«. 19.00 Lahko noč, otroci! 19.15 Minute z ansamblom Mojmira Sepeta. 20.00 Četrtkov večer domačih pesmi in napevov. 21.00 Literarni večer. 21.40 Glasbeni nokturno, 22.15 Iz sodobne srbske koncertne glasbe.

TELEVIZIJSKI SPORED

NEDELJA, 26. APRILA

8.00 MADŽARSKI TV PREGLED (Pohorje, Pleš.) (Beograd)
8.30 PET MINUT PO DOMAČE (Ljubljana)
8.35 KMETIJSKI RAZGLEDI — (Ljubljana)
9.00 KMETIJSKA ODDAJA (Beograd)
9.45 MOZAIK (Ljubljana)
9.50 OTROŠKA MATINEJA: DAVID COPPERFIELD, RISANKE (Ljubljana)
11.35 TV KAZIPOT (Ljubljana)
SPORTNO POPOLDNE
12.30 VOLK S PROKLETIJI — jugoslovanski film (Ljubljana)
14.00 CIKCAK (Ljubljana)
14.15 NOGOMET PARTIZAN : DINAMO — prenos (Beograd)
16.00 TV DNEVNIK (Beograd)
16.30 NADALJEVANJE NOGOMETNEGA PRENOSA (Beograd)
17.00 3—2—1 (Ljubljana)
17.15 DESET ZAPOVEDI — humoristična oddajja (Beograd)
18.00 VIDEOFON (Zagreb)
18.15 SPORTNI PREGLED (JRT)
18.45 PROPAGANDNA ODDAJA — (Ljubljana)
19.30 TV DNEVNIK (Beograd)

DRUGI SPORED:
17.00 TV DNEVNIK (Zagreb)
17.00 SPORED ITALIJANSKE TV

PONEDELJEK, 27. APRILA

9.35 TV V ŠOLI (Zagreb)
10.30 V Wjnkler: KRUHEK — mladinska oddaja (Ljubljana)
10.45 NENAVADNO MESTO — ruski film (do 11.45) (Ljubljana)
16.20 NE JOČI PETER — slovenski film (Ljubljana)
17.50 Jože Bevc: DEKLICA IN ZAJČEK — oddaja iz cikla Ko je pomlad (Ljubljana)
18.15 RISANKE (Ljubljana)
18.30 OBZORNIK (Ljubljana)
18.50 BOŽIDAR — JAKAC film — (Ljubljana)
19.00 PRAZNIČNI ZVOKI — Koncert Pihalnega orkestra milice in koncert IPZ (Ljubljana)
19.50 CIKCAK (Ljubljana)
19.00 TV DNEVNIK (Ljubljana)
20.30 3—2—1— (Ljubljana)
20.35 Potrč-Mejak: SREČANJE — TV igra (Ljubljana)
21.35 POGLED NAPREJ — oddaja iz cikla V središču pozornosti (Ljubljana)
22.15 B. Arnič: GOZDOVI POJO (Ljubljana)
22.35 POROČILA (Ljubljana)

DRUGI SPORED:
17.20 NAPOVED SPOREDA (Zagreb)
17.30 VEČERNI ZASLON (Sarajevo)
17.45 PROPAGANDNA ODDAJA — (Zagreb)
18.50 DEKLICA IN ZAJČEK (Ljubljana)
19.15 TV VRTEC (Zagreb)
19.30 ZNANOST (Beograd)
19.00 PROPAGANDNA ODDAJA — (Zagreb)
19.05 GLASBENA ODDAJA (Beograd)
19.50 TV PROSPEKT (Zagreb)
19.00 TV DNEVNIK (Beograd)
20.00 SPORED ITALIJANSKE TV

TOREK, 28. APRILA

9.35 TV V ŠOLI (Zagreb)
10.30 RUŠČINA (Zagreb)
10.00 OSNOVE SPLOŠNE IZOBRAZBE (Beograd)
14.45 TV V ŠOLI — ponovitev (Zagreb)
16.40 RUŠČINA — ponovitev (Zagreb)
16.10 ANGLEŠČINA (do 16.40) — (Beograd)
17.15 VESELJE V GLASBI: Kaj je simfonična glasba (Ljubljana)
18.15 OBZORNIK (Ljubljana)
18.30 TOP—POPS (Ljubljana)
19.00 MOZAIK (Ljubljana)
19.05 OTROK — OGLEDALO STARŠEV (Ljubljana)
19.25 SODOBNA ARHITEKTURA — ciklus iz sveta oblikovanja (Ljubljana)
19.42 MESTO BESED V JEZIKOVNEM SISTEMU (Kako bomo uporabljali novi slovar) (Ljubljana)
19.50 CIKCAK (Ljubljana)
20.00 TV DNEVNIK (Ljubljana)
20.30 3—2—1 (Ljubljana)
20.35 VELIKA IMENA SODOBNEGA FILMA: John Schlesinger — Tudi te je ljubezen, angleški film (Ljubljana)
22.30 400 LET SLOVENSKE GLASBE (Ljubljana)
23.00 POROČILA (Ljubljana)

DRUGI SPORED:
17.20 POROČILA (Zagreb)
17.30 KRONIKA (Zagreb)
17.45 PROPAGANDNA ODDAJA — (Zagreb)
17.50 RIŠANKA (Zagreb)
18.05 MALI SVET (Zagreb)
18.30 ODDAJA O PROMETU (Zagreb)
19.00 PROPAGANDNA ODDAJA — (Zagreb)
19.05 NARODNA GLASBA (Skopje)
19.20 TV POŠTA (Zagreb)
19.50 TV PROSPEKT (Zagreb)
20.00 TV DNEVNIK (Zagreb)
21.00 SPORED ITALIJANSKE TV

SREDA, 29. APRILA

9.35 TV V ŠOLI (Zagreb)
11.00 OSNOVE SPLOŠNE IZOBRAZBE (Beograd)
17.15 MADŽARSKI TV PREGLED (Pohorje, Plešivec do 17.30) (Beograd)
17.48 NAPOVED SPOREDA (Ljubljana)
17.50 RASTIMO — oddaja za otroke (Beograd)
18.30 OBZORNIK (Ljubljana)
18.35 OBREŽJE — oddaja za italijansko narodnostno skupino (Ljubljana)
19.00 MOZAIK (Ljubljana)
19.05 VARIETE — zabavna oddaja (Zagreb)
19.20 KALEJDOSKOP (Ljubljana)
19.50 CIKCAK (Ljubljana)
20.00 TV DNEVNIK (Ljubljana)
20.25 NOGOMETNI FINALE ZA ANGLEŠKI POKAL — II. polčas tekme Chelsea : Leeds United EVR
21.15 3—2—1 (Ljubljana)
21.20 BELA KRAJINA — oddaja iz cikla Med včeraj in danes (Ljubljana)
22.05 LA STRADA — balet (Ljubljana)
23.05 POROČILA (Ljubljana)
23.10 NOGOMETNI FINALNI POKAL PRVAKOV NA DUNAJU — posnetek II. polčasa JRT (Ljubljana)
17.20 POROČILA (Zagreb)
17.30 KRONIKA (Zagreb)
17.45 PROPAGANDNA ODDAJA — (Zagreb)
17.50 RASTIMO (Beograd)
18.30 REPORTAŽA (Beograd)
19.00 PROPAGANDNA ODDAJA — (Zagreb)
19.05 VARIETE (Zagreb)
19.20 SKRIVNOSTI MORJA (Zagreb)
19.50 TV PROSPEKT (Zagreb)
20.00 TV DNEVNIK
21.00 SPORED ITALIJANSKE TV

ČETRTEK, 30. APRILA

9.35 TV V ŠOLI (Zagreb)
10.30 NEMŠČINA (Zagreb)
10.45 ANGLEŠČINA (Zagreb)
11.00 FRANCOŠČINA (Beograd)
14.45 TV V ŠOLI — ponovitev (Zagreb)
15.40 NEMŠČINA — ponovitev (Zagreb)
15.55 ANGLEŠČINA — ponovitev (Zagreb)
16.10 OSNOVE SPLOŠNE IZOBRAZBE (Beograd)
16.45 MADŽARSKI TV PREGLED (Pohorje, Plešivec do 17.00) (Beograd)
17.40 VESELI TOBOGAN: Velenje — II. del (Ljubljana)
18.15 OBZORNIK (Ljubljana)
18.30 ZGODBE S POPOTOVANJ — serijski film (Ljubljana)
19.00 MOZAIK (Ljubljana)
19.05 ENKRAT V TEDNU (Ljubljana)
19.20 ČIKCAK (Ljubljana)
19.30 POZDRAV PRAZNIKU — prenos (Ljubljana)
20.00 TV DNEVNIK (Ljubljana)
20.30 3—2—1 (Ljubljana)
20.35 H. James: PORTRET NEKE GOSPE — nadaljevanje — (Ljubljana)
21.20 KULTURNE DIAGONALE — (Ljubljana)
22.00 ZGODBE ZA VAS (Ljubljana)
22.25 POROČILA (Ljubljana)

PETEK, 1. MAJA

10.05 PRAZNIČNA ČESTITKA IN NAPOVED SPOREDA (Ljubljana)
10.10 KMETJE — PESNIKI, recital poezije (Beograd)
10.40 FOLKLORNA SKUPINA »Tine Rožanc« JRT (Ljubljana)
11.10 DISNEYEV SVET — film za otroke (do 12.00) (Ljubljana)
12.25 MADŽARSKI TV REGLED (Pohorje, Plešivec do 12.40) (Beograd)
13.20 PRVENSTVO JUGOSLAVIJE V BOKSU — posnetek (Beograd)
14.30 KOŠARKA JUGOSLAVIJA : BOLGARIJA in TWA : TV ali SPEEDWAY V CRIKVENICI do 17.30 (Zagreb)
17.45 POROČILA (Ljubljana)
17.50 DAVID COPPERFIELD — nadaljevanje (Ljubljana)
18.15 OSVOBODIL GIBANJA V SVETU (Ljubljana)
18.45 MOZAIK (Ljubljana)
18.50 PORTRET MIROSLAVA CANGALOVICA (Beograd)
19.50 CIKCAK (Ljubljana)
20.00 TV DNEVNIK (Ljubljana)
20.30 3—2—1 (Ljubljana)
20.40 S TOKOM SONCA — jugoslovanski film (Ljubljana)
22.10 MALO JAZ, MALO TI — quiz TV Zagreb (Ljubljana)
23.25 POROČILA (Ljubljana)

SOBOTA, 2. MAJA

10.08 NAPOVED SPOREDA (Ljubljana)
10.10 REVOLUCIONARNA POEZIJA (Beograd)
10.40 66 POZDRAVOV MAJU — zbor iz Šabca (Beograd)
11.00 VRTILJAK — češka mladinska opera (JRT) (Ljubljana)
12.00 MORNARSKE VRAGOLIJE — mladinska oddaja do 12.15 (Zagreb)
15.00 PRVENSTVO JUGOSLAVIJE V BOKSU — posnetek (Beograd)
16.00 KOŠARKA TWA : JUGOSLAVIJA in druge oddaje (Zagreb)
18.00 OBZORNIK (Ljubljana)
18.05 TIKTAK: P. Voranc: PRVI MAJ (Ljubljana)
18.20 LUČKA — zgodba iz serije Ko bo pomlad (Ljubljana)
18.50 PO DOMAČE Z ANSAMBLOM LOJZETA SLAKA — (Ljubljana)
19.15 MOZAIK (Ljubljana)
19.20 IZGRADNJA LJUDSKE OBLASTI — iz cikla posvečenega 25-letnici osvoboditve (Ljubljana)
19.45 CIKCAK (Ljubljana)
20.00 TV DNEVNIK (Ljubljana)
20.30 3—2—1 (Ljubljana)
20.35 TV MAGAZIN (Zagreb)
21.35 3—2—1 (Ljubljana)
21.40 REZERVIRANO ZA RISANKE (Ljubljana)
22.00 GEMINUS — serijski film (Ljubljana)
22.50 TV KAZIPOT (Ljubljana)
23.10 POROČILA (Ljubljana)

AVTO CELJE

LJUBLJANSKA C. 11

vam dobavi TAKOJ

WARTBURG STANDARD	cena	23.382,50 din
WARTBURG DE LUX	cena	24.675,00 din
WARTBURG — pomična streha	cena	25.262,50 din

NUDIMO KREDIT V VIŠINI 11.300,00 DIN

NSU Pretis 1200 C za devize — dobava takoj.
KOSILNICE »ALPINA« — cena 4.800,00 din.

Rezervne dele in splošni material za vozila IAM dobite v skladišču MEDLOG 16, za vozila FIAT, RENAULT in NSU Pretis pa v prodajalni v Ipavčevi ulici in na Ljubljanski cesti.

ČISTI TON IN JASNA SLIKA — samo z antenami ELRADA!

ZALOŽBA MLADINSKA KNJIGA

SPOMINI NA PRIHODNOST

Erich von Däniken je prepričan, da so naše prednike obiskala bitja z drugih planetov, iz drugih sončnih sistemov — in sicer ne enkrat.

Vprašanje: Ak so bili bogovi astronavti, je moto knjige, ki jo boste prebrali z velikim zanimanjem in v eni sapi. Zato stopite v najbližjo knjigarno ali pa se obrnite na naše poverjenike in zastopnike. Dobili boste našo trenutno najbolj brano knjigo SPOMINI NA PRIHODNOST, ki jo lahko naročite tudi pri oddelku za direktno prodajo založbe Mladinska knjiga v Ljubljani, Titova 3 s spodnjo naročilnico.

NAROČILNICA — 2

Ime in priimek _____

Natančen naslov _____

Poklic _____

Nepreklicno naročam knjigo SPOMINI NA PRIHODNOST.

Ceno 40 dinarjev bom plačal(a) — naenkrat — v dveh zaporednih mesečnih obrokih po 20 dinarjev — takoj po prejemu računa in položnic na tekoči račun Mladinske knjige v Ljubljani 501-1-30/1.
(Neustrezno prečrtajte!)

Datum: _____ Podpis: _____

NOVI tednik

NOVI TEDNI — Uredništvo in uprava Celje, Gregorčičeva 5 poštni predal 161. Urejuje uredniški odbor. Glavni in odgovorni urednik BERNARD STRMČNIK. NOVI TEDNIK izhaja od decembra 1969 kot naslednik CELJSKEGA TEDNIKA, ki je izhajal od 1955 leta. — NOVI

16

TEDNIK izhaja vsako sredo. Izdaja ČGP »DELO« — enota informacije propagande Celje. Tisk in klišeji ČGP »Delo«. Rokopisov ne vračamo. Cena posamezne številke 60 par, letna naročnina 30 din, polletna 15 din. Za tujino znaša naročnina 60 din. Tekoči račun 507-1-1280 TELEFONI: uredništvo 23-69, mali oglasi in naročnine: ekonomska propaganda 31-05 podružnica 28-96

IŠČEMO NAJBOLJ PODOBNE DVOJČK

ZOFKA AMBROŽ in DORICA KOROŠEC sta dvojčici, kajpak por čeni, kot dekleti sta bili Otorepčevi. Rojeni sta bili prve dni ma (čestitamo) pred 48 leti. Obe sta iz Ponikve pri Grobelnem in o gospodinji. Dorica ima pet otrok, med njimi tudi en par dvojčko Zofka pa tri otroke. Njuna podobnost je toliko bolj presenetlji kajti z leti se navadno tudi dvojčki začenjajo ločevati iz različn razlogov kot je različno okolje, bolezni — tu ti dejavniki ni delovali. Hvala za pogum in spodbudo drugim dvojčkom v leti

SLIKA ZGORAJ LEVO: BREZ PLAŠČA IN S ČASNIKOM v ro posedajo v teh dneh številni gostje v Rogaški Slatini. Minuli tede je bilo na seznamu rednih gostov že 530 domačinov in tujce Foto: F.

SLIKA SPODAJ LEVO: V GOTOVLJAH SO PELI — Lepa sonč nedelja je bila za Gotoveljčane res lepa in sončna. Zbralo se veliko ljudi, devet pevskih zborov in praznovali so še 75-letni ustanovitve svojega pevskega zbora. Kraj je bil lepo urejen, revij pa vzorno pripravljena. Srečanje je uspelo. Foto:

SLIKA SPODAJ: KAKO DOLGO SE ČRNO ZLATO IZ HUDE JAMI — Rudniška proizvodnja v laškem rudniku je na izteku. Zade okoli preorientacije so se neljubo zataknile. Če ne bo zadeva kma rešena, se v rudniku bojijo bega mladih zdravih rudarjev, ki zd vidijo bodočnost v gradnji tovarne. Kaj bo ostalo potem? Starej onemogli in invalidni rudarji ne bodo kos proizvodnji, saj že zd 80 invalidov močno obremenjuje proizvodnjo tega 450-članske kolektiva. Na sliki vagončki na rudniški separaciji. Zaenkrat polni. Foto: J. K

BESEDO IMA:

TONI HERCFELER

Po vsej zamudi okrog pomladi se le-tej sedaj izredno mudi. Temperatura je n. p. minulo nedeljo skočila kar na 25 stopinj. Tako vroče je bilo, da le kaj. Toda vročine ne dobiš samo od sonca, marveč ti lahko zakuha tudi zaradi kakšnih drugih reči n. p. zaradi Dečkove ceste, po kateri se tako kadi kot v stari Jugoslaviji skozi Šentjur ali Vransko. Tudi Cesta na Dobrovo je tako »vzorno« vzdrževana, da fasade novih hiš v slabih dveh letih spremenijo osnovno barvo. Krepko se n. p. spotiš tudi, če se s kolesom pelješ po »asfaltirani« cesti skozi Laško in ti po vsem tem še v termalno ni treba zaviti. Pred dnevi sem bil priča prazne invazije tudi v Rogaški Slatini. Tu je bilo namreč tako toplo, da so gostje zasedli klopi, ki pa so jim urejevalci stez krepko zagodli z metlami. Da vidite oblake rumenkastega prahu! Pri tem mi je prišlo na misel, da Rogaška vendar ne predvideva kakšne kure z inhaliranjem pomladanskega zraka, »obogatenega« s prahom. Prav čudno pa se mi zdi, da v okolici Rogaške Slatine nihče ne dvigne prahu zastran črnih gradenj, ki, milo rečeno, rastejo povsod kot gobe po dežju. In navsezadnje prahu niti ne dvigamo več zaradi naraščanja cen. Sploh smo postali zelo tolerantni. Le kaj bo n. p. v trenutku, če bo reja piščancev zatajila, ki so takorekoč čez noč postali ljudska hrana. Tista o pohanih piškah v nekdanjem smislu sploh ne drži več. Sicer pa to o piškah in drugem mesu ne dela preglavic Laščanom. Ti se lahko razen s pivom in zdraviliščem pohvalijo tudi z izredno dobro oskrbo, zakaj teletino, svinino in celo govedino lahko tu kupiš katerikoli dan v tednu.

Če naj zaključim z mesnim vložkom, potem naj povem še to, da nekaj mojih znancev razmišlja o ureditvi farm za kunce. To je baje prima stvar, ki nese toliko in toliko tisočakov na kvadratni meter hleva.

FOTO VESTI

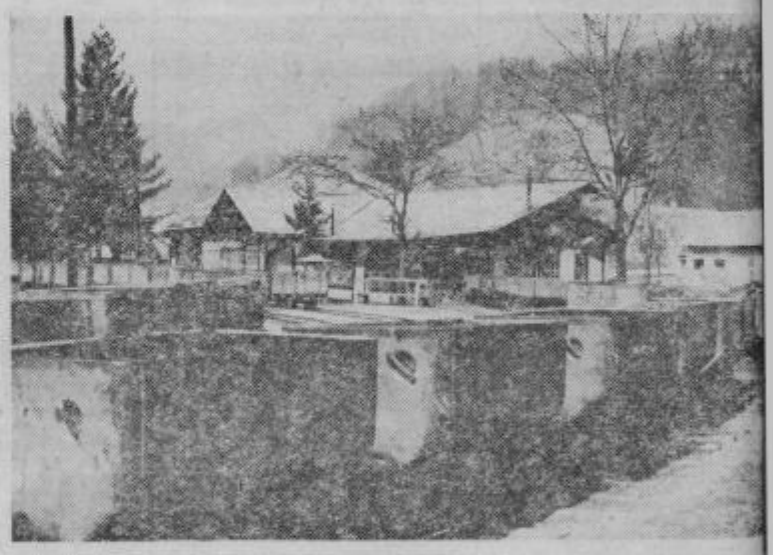

ČE NE PRAZNUJEŠ, MIRUJ, SOSED VID!

Ne vem, če se spomnite mojega soseda Vida, tistega, ki mi je nekoč dejal: Blagor ti, ki ti »krava« vsak mesec teli, pa teli tudi njegovim petim sinovom, ki jim je sam zagrenil veselje do obdelovanja zemlje? Se ne spomnite. Nič hudega.

Lani je ob prvem maju, čeravno bi moral prisluhniti, zakaj je cerkev proglasila 1. maj za praznik Jožefa delavca, kot nalašč polival travnike blizu delavskih hiš v soseščini z gnojnico. Potlej je ves popoldan v gozdu pela motorna žaga, zvečer pa je nalival nekaj vaških pijančkov pred hišo z jabolčnikom in glasno zabavljal čez »fabriške faulencarje«, ki na delavnik postopajo križemrok.

Oni dan sem ga slišal, kako je obletaval delavce v soseščini in jih vabil, naj mu pridejo popravljati vozno pot, saj bodo vendar dva dni doma in še nedelja je povrhu.

Če ne praznuješ, čeprav imaš tudi ti žulje na rokah, pusti praznovati soseda delavca, sosed Vid!

x x x

Poznam še enega, ki ni kmet, pa tudi VID ni, je pa mojster v tovarni in si gradi hišo. O, saj mu jo privoščim. Oni dan se mi je pritožil njegov podrejeni delavec:

— Ne vem, kaj naj naredim. Ženo in otroke bi rad enkrat peljal v kraje, kjer sem partizanil. Mojster pa nas je v oddelku prosil, da bi mu za praznike prišli betonirati drugo betonsko ploščo. Saj veni, da bo za »likofa« mesa in pijače v izobilju, kot že nekaj nedelj doslej, ko smo prišli pomagat. Najbrž bom moral iti, saj tudi sam zidam, pa mi sem in tja pride prav kak dan dopusta, a mojster lahko reče: Ne! —

Pred leti sem bil ob praznikih v Srbiji. Srbski delavci že desetletja prirejajo ob prvem maju URANAK. Na praznični dan vstajajo zgodaj, vzamejo v roke cekre in cule s priboljški in „gredo na deželo, na zelene livade, v gorske dolinice, k potokom in na bližnje holme. Povabili so me in bil sem presenečen, ko sem v prvi vasi, skozi katero smo šli, videl kmečke ljudi praznično oblečene. Pri prvi hiši je z dvorišča na pot prišel skupini naproti brkat kmet s steklenico dvakrat žgane slivovke in kozarčkom v rokah. Nikogar v skupini izletnikov ni osebno poznal in vsem je natočil po kozarček, vsakemu stisnil roko in mu čestital za praznik.

Ne vem če je bil Vid, morda pa je bil Vidoje.

J. Kr.

sosed sosedu

VREME

OD 23. IV. DO 3. V.

Nekako do 24. aprila in okrog 1. maja krajevne plohe, oziroma nevihte. V ostalem lepo vreme s temperaturo do 25°.

Dr. V. M.

ekonomska propaganda
vaše breme: naša skrb
epp