8554 60100200
OSREDNJA KNJIŽNICA
P.P.126
66001 KOPER

PRIMORSKI DNEVNIK

Poštnina plačana v gotovini
Abb. postale I grupo

Cena 200 lir

Leto XXXIII. Št. 251 (9859)

TRST, petek, 28. oktobra 1977

PRIMORSKI DNEVNIK je začel izhajati v Trstu 13. maja 1945, njegov predhodnik PARTIZANSKI DNEVNIK pa 26. novembra 1943 v vasi Zakriž nad Cerknim, razmnožen na ciklostil. Od 5. do 17. septembra 1944 se je tiskal v tiskarni «Doberdob» v Govcu pri Gorenji Trebuši, od 18. septembra 1944 do 1. maja 1945 v tiskarni «Slovenija» pod Vojskim pri Idriji, do 8. maja 1945 pa v osvobojenem Trstu, kjer je izšla zadnja številka. Bil je edini tiskani partizanski DNEVNIK v zasužnjeni Evropi.

V SREDO «VRH» O PRAVIČNIH STANARINAH

VLADA BO ZAMRZNILA NAJEMNINE DO SPORAZUMA O NOVEM ZAKONU

Na današnji vladni seji bodo razpravljali tudi o krizi ladjedelnic

RIM — Vse kaže, da bo vlada na današnji seji sklenila podaljšati režim «zamrznjenih stanarin» do konca leta ali celo do konca februarja 1978, da tako omogoči strankam «šesternega sporazuma» uspešen dogovor o novem normativu o «pravičnih stanarinah».

V krogih šestih strank veje dokajšnji optimizem, posebej po sinočnjem sestanku parlamentarnih skupin v senatu, kjer so socialdemokrati predložili svoj kompromisni predlog in so se ob tem dejansko obnovila pogajanja. Ta se bodo nadaljevala prihodnjo sredo na «vrhu» predstavnikov šestih strank programskega sporazuma. Načelno pa je bil že sklenjen dogovor, da bo senat obnovil razpravo o zakonu o pravičnih stanarinah konec novembra.

Prvotno je vlada nameravala podaljšati režim «zamrznjenih stanarin» do konca leta, vendar sta predstavnika KPI Barca in PSI Signorile opozorila prisotna ministra Bonifacia in Gullottija, da bi v enem mesecu le s težavo utegnili obe zbornici odobriti zakon. To še posebej, ker ni izključeno, da bi zaradi manjših popravkov moral zakon romati iz zbornice v zbornico. Zato sta predstavnika KPI in PSI predlagala dvoje: vlada naj podaljša režim «zamrznjenih stanarin» na štiri mesece (do konca februarja), obenem pa naj «zamrzne» tudi izgone iz stanovanj. Pristojna ministra se nista obvezala, ker bo o teh predlogih morala sklepati vlada na današnji seji, ni pa izključeno, da bosta sprejeta.

Kot rečeno bo glede končnega besedila zakona o «pravičnih stanarinah» v sredo «vrh» šestih strank. Osnova za nadaljevanje pogajanj bo socialdemokratski kompromisni predlog, ki premošča spor, nastal potem ko sta MSI in KD v senatu spremenila prvotni vladni osnutek v tolikšni meri, da bi stanarina ne bila sploh več «pravična».

Po neuradnih vesteh naj bi bil torej možen sporazum na osnovi kompromisnega predloga PSDI. Slednji naj bi v bistvu potrdil osnutek, kakršnega je pripravila vlada (in ga je KD s pomočjo fašistov v senatni komisiji bistveno poslabšala), obenem pa naj bi bile dane lastnikom nepremičnin nekatere koncesije, ki neposredno ne zadevajo večine stanovanjskih upravičencev.

Za kaj gre? Govori se, na primer, naj bi «masa najemnin» v Italiji narasla do skrajne meje 4000 ali 4200 milijard lir. Pravična stanarina naj bi veljala za vsa stanovanja, tudi tista, ki so povsem nova. Pač pa naj bi veljal bolj «liberaliziran» režim za prostore, ki ne bodo namenjeni stanovanjem, kot so na primer trgovine, skladišča ali pa «druga stanovanja», garsonjere in podobno.

Glede višine stanarin PSDI predlaga, naj bi jo računali na osnovi srednje vrednosti stanovanj (250 tisoč lir za kv. meter, 225 tisoč na Jugu) in sicer v višini 4 odstotkov «rente». Pri tem pa naj bi stopil v veljavo «korektivni mehanizem», ki naj bi znižal stanarine pri revnejših stanovanjih in zvišal stanarine pri bogatejših.

Poleg sklepa o stanarinah bo vlada na svoji današnji seji razpravljala o poročilu zunanjega ministra Forlanija, o nadzorstvu nad cenami (poročal bo Donat Cattin) in reformi davčnega sistema, ki naj bi do leta 1983 odpravil sistem izterjevalnic in ga zamenjal s pooblastili bankam.

Med zanimivimi ukrepi sta tudi odloka, ki ju namerava predložiti minister za trgovinsko mornarico Lattanzio in zadevata «posebne podpore italijanskim ladjedelnicam» in spremembe k normativu o «ladijskem kreditu».

V zvezi s tem je predsednik parlamentarne komisije za prevoze Libertini (KPI) izjavil, da ta ukrepa nikakor ne zadostujeta in da mora vlada čimprej odobriti «ladjedelski načrt», ki naj usmeri ladjedelsko proizvodnjo na področja, za katera vlada v svetu ustrezno povpraševanje.

Libertini je, na primer, pojasnil, da bi se verjetno morale italijanske ladjedelnice specializirati v gradnji trajektov ali mešanih tovornih ladij, opustiti pa bi morale gradnjo naftnih tankerjev, predvsem pa «velikank».

Pri tem pa je nastal spor z izvršno komisijo EGS, ki Italiji predlaga novo redukcijo števila ladjedelnic že prihodnje leto. Libertini meni, da bi morala vlada zavzeti do te zahteve odklonilno stališče. «Ne gre za to, da bi si delali utvare in krepili naše ladjedelnice», je dejal Libertini, «lahko pa jim omogočimo dostojno življenje». Libertini je v zvezi z zahtevo «Fincantieri» po posegih dopolnilne blagajne pozval upravnike javnega «trusta», naj se temu odreče in se sporazume s sindikati. (st.s.)

pripravljeta velik pomen, ker je priložnost za široko izmenjavo mnenj pred pogajanji o novem sporazumu, ki naj bi omogočil nove, širše in bogatejše ekonomske odnose Jugoslavije in EGS na novih temeljih. Poudarila sta tudi, da je osnova prihodnjih odnosov skupna izjava iz konca minulega leta. Sicer pa so na sestanku največ govorili o trgovinski menjavi, ki je neugodna za Jugoslavijo, zlasti letos. Poudarili so, da je največjega pomena za skladen razvoj trgovinskih odnosov jugoslovanski izvoz kmetijskih pridelkov, ocenili so, da so možnosti za razširitev sodelovanja v prometu, turizmu, varstvu okolja, urejanju vprašanj delovne sile in pristopu Jugoslavije k tržišču kapitala ter na področju znanstvenega in tehničnega sodelovanja.

Haferkampfa je sprejel tudi tajnik izvršnega broja predsedstva CK ZKJ Stane Dolanc. Dolanc in Haferkampf, ki je sicer član predsedstva socialne demokratske stranke Nemčije sta govorila o sodelovanju med ZKJ in SPD ter o aktualnih mednarodnih razmerah.

Djuranović v Pragi

PRAGA — Kot smo že pisali se predsednik jugoslovanske vlade Veselin Djuranović po obisku na Poljskem zdaj mudi še na Češkoslovaškem. V Pragi so potekali pogovori med delegacijama obeh držav, ki sta jih vodila Djuranović in češkoslovaški premier Lubomir Štrougal. Razpravljali so o vrsti vprašanj, ki zadevajo dvostranske odnose

Po medvladnih pogovorih je Djuranovića sprejel češkoslovaški državni in partijski voditelj Gustav Husak. Govorila sta o nadaljnjem razvoju odnosov in sodelovanja med državama in poudarila, da se stiki med Jugoslavijo in Češkoslovaško dobro razvijajo ter da so še možnosti za njihovo poglobitev.

ZAKLJUČENO ZASEDANJE CK KPI

Potreben je enoten pritisk za uresničenje sporazumov

Amendola in Longo o negodovanju partijske baze

RIM — S svojim poročilom za CK KPI je Napolitano očitno hotel razburkati kalne vode s predlogom o novih srečanjih šestih strank o izvajanju programskega sporazuma, obenem pa pomiriti komuniste in njihovo nezadovoljstvo preusmeriti v politične pobude in pritisk na vlado.

Glede prve točke je naletel na navdušenje Romite (PSDI) in na predlog vlade o takojšnjem sestanku. Drugi medtem še razmišljajo. Socialisti pravijo, da bi bili bolj koristni številni «vrhovi» o specifičnih problemih, sicer bi diskusija bila brez haska.

Po sestanku vodstva KD so se sestali demokrščanski voditelji (Moro, Zaccagnini, Bartolomei, Piccoli, Galloni, Andreotti, Cossiga). Uradno so razpravljali o odložitvi volitev, vendar si ni težko predstavljati, da so večji del pogovora posvetili predlogu o novem «vrhu» šestih strank.

CK KPI je medtem nadaljeval razpravo in analizo o stanju v partiji. Amendola je bil, kot običajno, kruto iskren. Dejal je, da se v KPI negodovanje ne kaže v odprtem nasprotovanju «liniji, ki itak nima alternativ», pač pa v pasivnem prenašanju dogodkov in pomanjkanju pobud z baze. Amendola nasprotuje «zgolj formalni enotnosti», ker «hromi partijo», slednja pa prevečkrat «ohranja sedanje stanje in ne teži k novim ciljem». Na podobni liniji tudi poseg Adriane Seroni, medtem ko je Luigi Longo začel s trditvijo, da «ni mogoče zanikati, da se mnogim našim prijateljem in simpatizerjem toži po časih, ko je KPI bila v opoziciji». Toda tem prijateljem, kakor tudi tistim, ki bi tako perspektivo podprli iz lastnih koristi, moramo odgovoriti — pravi Longo, — da poti nazaj ni. «Ne moremo nazaj, saj ne moremo vrniti večine, ki je KD nima». Vendar je Longo poudaril, da je sedanje ravnotežje z Andreottijevo enobarvno vlado dokaj «nenavadno» in da bi torej morala KPI v nekaterih primerih zares ravnati, kot če bi še bila v opoziciji, pa čeprav v «novih oblikah».

«Če se že vzdržimo», je dejal Longo, «bodimo Andreottijevi vladi stalno za petami».

Longo je svoj poseg zaključil s pozivom, ki je izzvenel kot grožnja: «Tovariši, programski sporazum ni naša zadnja barikada».

Drugačen ton sta imela v svojih posegih ekonomist Barca in organizacijski tajnik Cervetti. Barca je spomnil CK KPI predvsem na uspehe, ki «niso mačje solze»: inflacija je padla za 10 odstotkov, Italija je obnovila denarne rezerve in skrčila «naftni deficit», zvišala se je realna kupna moč delavskih plač in vse to v demokratičnem razvoju, ki je pravo nasprotje «nemške rešitve».

CK KPI se je zaključil z odobritvijo kratkega dokumenta, ki izhajajoč iz Napolitanovega poročila poziva partijo, naj sproži potrebne pobude, da se med ljudskimi množicami razvije močno gibanje pritiska za uresničenje programskega sporazuma. Obenem poziva komuniste, naj skupaj s socialisti nadaljujejo razpravo o srednjeročnih perspektivah Italije.

CANDIDA CURZI

RIM — Zaradi razčlenjenih stavk, ki jih je oklical «avtonomni» sindikat železničarjev FISAPS bodo tudi prihodnje dni vlaki vozili z zamudo. Tudi železničarji CGIL - CISL - UIL pripravljajo nov val stavk.

Najboljša obramba je napad

Med svojim včerajšnjim pričevanjem pred catanzarskim porotnim sodiščem je bivši načelnik obveščevalne službe SID gen. Vito Miceli silovito napadel politike in zlasti Mariana Rumorja ter Maria Tanassija, ki ju je izrecno obtožil, da sta odobrila predlog častnikov SID, da prikrijejo sodniku D'Ambrosiu dejansko funkcijo agenta Guida Giannettinija. V odločni napad pa Micelija ni silila zgolj ljubezen do resnice, pač pa tudi dejstvo, da je s tem, da je zvrnil na pleča drugih velik del odgovornosti, istočasno razbremenil samega sebe. Na sliki: Miceli med pričevanjem (Telefoto ANSA)

ZARADI NJENE BLOKOVSKE POLITIKE

Luciano Lama: CGIL izstopa iz Svetovne sindikalne zveze

Italijanska delegacija se bo kongresov FSM udeležila kvečjemu kot opazovalec

BUDIMPEŠTA — Spor med CGIL in Svetovno sindikalno zvezo (FSM) zaradi njene togosti in blokovske, prosovjetske obarvanosti je dosegel in presegel kritično točko. Zaradi rastočih nesoglasij in zaradi tega, ker je večina v izvršnem odboru FSM ignorirala stališča italijanskih sindikalistov bo CGIL dejansko izstopila iz Svetovne sindikalne zveze. Prihodnjega svetovnega sindikalnega kongresa v Pragi se bo zato, kvečjemu, udeležila v svojstvu opazovalke.

To je v svojem posegu včeraj povedal generalni tajnik CGIL Luciano Lama, ki je še posebej poudaril, da se ne strinja z «blokovsko» in nekritično usmeritvijo tistega dela poročila, ki zadeva socialistične države, kakor je nesprejemljivo dejstvo, da se pri tem ne upošteva (skladno s sovjetskimi stališči) taka stvarnost, kot je socialistična Kitajska. Lama je ponovil stališče enotnega italijanskega sindikata, da bi FSM morala spremeniti svojo strukturo v smislu oblikovanja «študijskega centra», ki naj bi angažiral različne sindikalne organizacije širom po svetu po specifičnih vprašanjih skupnega interesa. Zamisel, da bi FSM lahko koordinirala svetovno dejavnost sindikalnih gibanj že zdavnaj ni več stvarna in izvedljiva, medtem ko prevladuje pri CGIL mnenje, da je koristneje sodelovanje v «celinskih» strukturah, kot je evropska sindikalna zveza (CES), v kateri sodelujejo sindikati različnih svetovnonazorskih izvorov.

Govor Luciana Lame, ki je trajal 35 minut, so udeleženci budimpeštanskega «vrha» poslušali zbrano, vendar «hladno». Niso mu ploskali, čeprav ni mogoče reči, da je sporočilo bilo nepričakovano.

Drugačno stališče je medtem zavzel tajnik francoske komunistične CGT Seguy, ki je prav tako kritiziral teze FSM, je pa dejal, da vendarle «goji upanje», da bodo predlogi francoskih sindikalistov «prej ali slej» prodrli tudi v svetovni sindikalni organizaciji. Pri tem je treba, seveda, upoštevati, da je generalni tajnik FSM Francoz Gensous.

Vsekakor je tudi Seguy zagrozil z izstopom, čeprav ni povedal, kaj bi se moralo zgoditi, da bi «ne bilo mesta za CGT v svetovni sindikalni centrali».

Med spornimi točkami budimpeštanskega zasedanja je vsekakor tudi sklicanje kongresa FSM. Italijanski delegati so ostro nasprotovali zamisli, da bi ta bil prihodnje pomladi v Pragi, ob desetletnici «praške pomladi», ki so jo avgusta 1968 zatrli sovjetski tanki. Predlagali so «nevtralni sedež», a so blokovski predstavniki to preprosto obšli, za italijanski predlog pa se niso niti zmenili. (st.s.)

Nemški anarhisti na pogrebu Baaderja, Ensslinove in Raspeja. Na transparentu napis: «Gudrun, Andreas, Jan — mučeni in umorjeni v Stammheimu» (Telefoto ANSA)

PROCES ZARADI POKOLA V KMEČKI BANKI NA TRGU FONTANA

SILOVIT MICELIJEV NAPAD NA RUMORJA

Bivši predsednik vlade - trdi Miceli - je odobril sklep SID, da s sodnikom D'Ambrosiom ne črhne besedice o agentu Guidu Giannettiniju - Ostre obtožbe tudi Mariu Tanassiju

CATANZARO — Juriš na politike in še zlasti na bivšega vladnega predsednika Rumorja. To je jedro včerajšnjega pričakovanega pričevanja bivšega načelnika obveščevalne službe SID, obtoženca na procesu zaradi spodletelega Borghesejevega poskusa državnega udara in sedaj tudi misovskega poslanca. Miceli, ki je pred porotniki nastopal odločno in samozavestno in je, kot se spodobi za generala, govoril z gromkim glasom, je nadaljeval s pričevanjem tam, kjer je nehal 17. septembra po soočenju z bivšim obrambnim ministrom Tanassijem.

Glavno vprašanje, s katerim je Miceli začel svoje pričevanje in ki bo najbrž predmet dodatne preiskave milanskih sodnikov, je bilo še vedno pismo, s katerim je obveščevalna služba prikrila sodniku Gerardu D'Ambrosiu dejstvo, da je bil časnikar Guido Giannettini njen agent. Bivši vodja SID je zopet odločno potrdil to, kar je že izjavil in sicer, da sta prvotni sklep častnikov obveščevalne službe da o «agentu Z» ne črhnejo besedice s sodnikom, potrdila tako obrambni minister kot tudi predsednik vlade.

S teb v zvezi je pojasnil, da mu je o sestanku na predsedstvu vlade poročal gen. Malizia, izvedenec za sodna vprašanja pri obrambnem ministrstvu. Šele ko je zvedel, da predsedstvo vlade soglaša s stališčem častnikov je Miceli dal nalogo gen. Alemannu, naj pripravi pismeni odgovor za milanskega sodnika. V tem času se je o zadevi kar trikrat razgovarjal z ministrom Tanassijem in med zadnjim srečanjem naj bi minister dokončno odobril osnutek pisma. Do drugega in tretjega srečanja naj bi prišlo okrog 12. julija, pismo pa so poslali D'Ambrosiu dva dni pozneje.

Ta datum, 12. julij 1973 je velikega pomena za nadaljnjo preiskavo. 7. julija je namreč Mariano Rumor nasledil Giuliu Andreottiju na čelu vlade in, če naj verjamemo misovskemu poslancu, si je prav Rumor prevzel odgovornost, da odobri sklep častnikov in prikrije sodstvu funkcijo fašističnega časnikarja. In to še ni vse. «V časnikih sem bral — je pristavil Miceli — da je v tistem času milansko glavno pravdništvo naslovilo pravosodnemu ministrstvu, naj posreduje v zvezi z zadevo Giannettini. Ne spominjam se, kdo me je o tem obvestil, vem pa, da so o vprašanju govorili na predsedstvu vlade». Tedanji pravosodni minister Zagari je pred približno enim mesecem izjavil, da je na prošnjo sodnika D'Ambrosia načel vprašanje s predsednikom Rumorjem, le-ta pa je krčevito vztrajal, da se tega ne spominja.

Zaradi njegovega trmoglavega zanikanja je javni tožilec Lombardi zahteval zapisnik zaslišavanja za morebitni sodni postopek proti bivšemu predsedniku vlade, v zadevo pa je poseglo catanzarsko glavno pravdništvo, ki je poslalo gradivo milanskim kolegom, češ da so oni pristojni za morebitno preiskavo.

V nadaljevanju svojega posega je bivši načelnik obveščevalne službe obnovil historiat zadeve Giannettini. Povedal je, da je o problemu poročal Giuliu Andreottiju, ko je slednji leto pozneje postal obrambni minister.

«Spričo napadov tiska na SID in spričo dejstva, da je sodnik podpisal zaporni nalog za časnikarja — je poudaril Miceli — sem nekoliko spremenil svoje stališče in namignil ministru na možnost, da bi D'Ambrosiu povedali resnico. Hotel sem začeti zadevni postopek, vendar pa me je minister prehitel z intervjujem časnikarju Caprari.» Isto vprašanje naj bi po besedah Micelija načel z Andreottijem tudi tedanji šef glavnega štaba oboroženih sil adm. Henke.

Andreotti, ki bi moral sredi julija poročati parlamentu o zadevi Giannettini, se je obrnil na Micelija 14. julija in zahteval dodatna pojasnila. Bivši šef obveščevalne službe naj bi za to zadolžil vodjo oddelka D gen. Malettija in zato naj bi le-ta (tako trdi Miceli) nalagal ministra — ki je napačno poročal zbornicama — s trditvijo, da je SID že leta 1973 prekinil vse stike s časnikarjem (medtem ko ga je 1974. leta, ko se je Giannettini skrival v Parizu, izdatno finansiral).

S tem je bivši vodja SID zaključil včerajšnje pričevanje, danes pa bo moral odgovarjati na vprašanja tožilca, zastopnikov prizadetih strank in branilcev. Danes bo Giannettinijev odvetnik Fassari tudi prijavil sodišču bivšega obrambnega ministra Tanassija zaradi lažnega pričevanja. Tanassi je namreč zanikal, da bi kdaj govoril z Micelijem o «agentu Z», kar je v odločnem nasprotju z včerajšnjim Micelijevim pričevanjem. (vt)

ZAHTEVE PO UDELEŽBI PLO NISO SPREJELI

Navzočnost Palestincev v Beogradu predmet včerajšnje razprave

BEOGRAD — Beograjska konferenca o evropski varnosti in sodelovanju je danes nadaljevala delo v dveh komisijah in sicer za probleme varnosti in sodelovanja v Sredozemlju in za gospodarsko sodelovanje. V komisiji za Sredozemlje so med drugim razpravljali o udeležbi delegacije palestinske osvobodilne organizacije (PLO) na tej konferenci. Delegacije nekaterih držav so zavrnile zahtevo PLO za udeležbo na sestanku, zato zahteve niso sprejeli. Jugoslovanski predstavnik v tej komisiji Marko Milašin je podprl palestinsko udeležbo in poudaril, da to ni pravno temveč politično vprašanje in da bi udeležba Palestincev koristila delu konference. Opozoril je tudi, da problema evropske varnosti in sodelovanja ni mogoče obravnavati ločeno od celovitih gibanj v svetu, posebej ne od dogodkov v Sredozemlju. Pri tem se je pokazalo razumevanje povezanosti evropskega in sredozemskega območja kot tudi potrebe uvajanja novih mednarodnih ekonomskih odnosov. Ob koncu je Milašin izrazil upanje, da bodo prizadevanja vseh držav udeleženk, kot tudi poskusi drugih sredozemskih držav, dobili ustrezno mesto v beograjskem dokumentu. Še bolj pa v vsakdanji praktični politiki.

Na seji komisije za Sredozemlje je govoril tudi predstavnik Izraela Icak Minerbi, katerega govor je bil deloma polemičen in je celo trdil, da so se na beograjskem sestanku dogovorili, da o Bližnjem vzhodu ne bodo razpravljali v okviru te mednarodne konference, kar ni res. Sicer pa je rekel, da glavni problem za mir na tem območju niso okupirana ozemlja, temveč arabsko zavračanje priznanja Izraela. Minerbijev govor po oceni nekaterih delegacij ni spodbuden glede možnosti pozitivnih korakov Izraela k iskanju rešitve za bližnjevzhodni problem.

V komisiji za ekonomsko problematiko so razpravljali o žgočih vprašanjih industrijske kooperacije. (BS)

Slovesnosti ob avstrijskem državnem prazniku

CELOVEC — Ob avstrijskem državnem prazniku so predstavniki koroških partizanov, slovenski občinski odborniki in predstavniki generalnega konzulata SFRJ v Celovcu s kratko spominsko slovesnostjo na pokopališču v Borovljah počastili spomin partizanov, ki so padli v bojih za osvoboditev Avstrije izpod nacizma.

Predsednik zveze koroških partizanov Karel Prušnik - Gašper je ob tej priložnosti opozoril na izjemno velik delež, ki so ga imeli Slovenci v protifašističnem boju v Avstriji. Kljub temu pa koroški Slovenci, tako je dejal Karel Prušnik, ko je omenil sedanji položaj manjšine, še dandanes žive brez tistih svoboščin, za katere so se bojevali in ki jim jih zagotavlja 7. člen avstrijske državne pogodbe. Poleg grobnice v Borovljah so predstavniki koroških organizacij in generalnega konzulata SFRJ obiskali tudi druge partizanske grobove na Koroškem in položili vence.

Prav tako ob priliki avstrijskega nacionalnega praznika so v prostorih koroške deželne vlade sedemdesetim Koroščem obeh jezikov podelili častni znak za zasluge za osvoboditev Avstrije. Med odlikovanimi je tudi predsednik zveze koroških partizanov, Karel Prušnik - Gašper.

RIM — Zavarovalnice so zahtevale od vlade, naj privoli v podražitev avtomobilskih zavarovalnih polic za 13 od sto.

MEDTEM KO SE V VSEJ ZRN NADALJUJE LOV ZA SCHLEYERJEVIMI UGRABITELJI

V STUTTGARTU POGREB BAADERJA, ENSSLINOVE IN RASPEJA

Nemški tisk ni pogrebu posvetil nobene pozornosti - Nov udarec tezi o samomoru

STUTTGART — Včeraj zjutraj so v Stuttgartu pokopali tri voditelje anarhistične skupine Baader-Meinhof, ki so pred devetimi dnevi umrli v zaporu v Stammheimu. Trupla Andreasa Baaderja, Gudrun Ensslinove in Jana Carla Raspeja so pokopali ob prisotnosti približno 2 tisoč oseb, med katerimi je bilo mnogo tujih časnikarjev, medtem ko zahodnonemški tisk ni posvetil dogodku nobene pozornosti. Zahodnonemške oblasti so sprejele vrsto strogih varnostnih ukrepov. Na pokopališču in okoli njega je bilo približno tisoč oboroženih agentov ter poseben vod policajev s psi. Ob zaključku kratke pogrebne slovesnosti so oboroženi agenti temeljito pregledali vse tiste, ki so se pogreba udeležili, vključno s številnimi tujimi časnikarji.

O vzdušju, ki vlada trenutno v Zvezni republiki Nemčiji, zgovorno pričajo številna pisma, ki jih je prejel stuttgartski župan Manfred Rommel, sin znanega feldmaršala, ki je zaslovel na afriških bojiščih v zadnji svetovni vojni. Večina teh pisem protestira proti njegovemu sklepu, da dovoli pogreb treh anarhistov na manjšem mestnem pokopališču ter ga poziva naj trupla kratkomalo vrže v Neckar ali pa v mestni upepeljevalnik za smeti.

Baaderja, Ensslinovo in Raspeja, ki so jih aretirali spomladi leta 1972, so aprila letos obsodili na dosmrtno ječo, ob koncu procesa, na katerem jim v bistvu niso mogli dokazati nič konkretnega. Obsodili so jih zaradi smrti petih oseb, od katerih so štirje bili ameriški vojaki v ZRN in ki so umrli v dinamitnih atentatih med letom 1970 in 1972. Baader in Ensslinova sta bila že prej obsojena zaradi požara v veleblagovnici v Frankfurtu, ki je povzročil dokajšnjo materialno škodo, ni pa terjal človeških žrtev. Z osvoboditvijo Baaderja iz zapora — udeležili so se je Ulrike Meinhof in Ensslinova in berlinski odvetnik Horst Mahler — se je začelo obdobje ilegale za vso skupino, ki si je takrat nadela ime «frakcija rdeče armade». Raspe do aprila letos ni bil nikoli obsojen. Proti obsodbi so njihovi zagovorniki vložili priziv in vrhovno kasacijsko sodišče, ki se doslej še ni izreklo.

Po pogrebu treh anarhistov je včeraj tiskovna agencija DPA objavila vest, ki pomeni ponoven krepak udarec tezi o samomoru treh anarhistov. Andreas Baader je nekaj ur pred svojo smrtjo v pogovoru z vladnim funkcionarjem odločno obsodil brutalnost ugrabiteljev Hansa Martina Schleyerja in preusmeritev letala Lufthanse. V svojem in v imenu drugih članov skupine, za katere so zahtevali osvoboditev v zameno za Schleyerjevo življenje, je obljubil, da se ne bo, če bi ga spustili na svobodo, udeležil več gverilskih akcij v Zvezni republiki Nemčiji, in da bo skušal prepričati «teroriste drugega in tretjega rodu» naj se odpovedo brutalnemu terorizmu

Na vsem ozemlju Zahodne Nemčije se nadaljuje, kot ga imenujejo, «totalen lov» za 16 teroristi, ki se je začel pred desetimi dnevi, takoj po odkritju trupla Hansa Martina Schleyerja. Televizija še zmeraj prekinja svoj spored za 15 minut ter oddaja poziv osrednjega kriminalističnega urada k sodelovanju. Policija je doslej dobila približno 20 tisoč telefonskih pozivov, ki bi morala v bližnji bodočnosti preveriti, ki pa so najbrž v ogromni večini brez koristi.

Predsednik baden-württemberške vlade demokristjan Hans Filbinger je danes zagovarjal domnevo, da so trem teroristom dobavili orožje v zapor njihovi zagovorniki, ki so jih obiskali kar 2200-krat. Obenem pravi Filbinger, da nima resnega namena odstopiti zaradi škandala, ki je nastal ob treh teroristih.

Prodajalec orožja v Baslu, za katerega trdijo stuttgartske oblasti, da je prodal pištolo, s katero naj bi se umoril Jan Carl Raspe, je dejal, da je prodal samo cev tega orožja, ki pa je normalen samokres znamke «Heckler-Koch», s katerim so oboroženi obmejni stražniki in jetniški paznik v Zvezni republiki Nemčiji. Ob koncu je tudi opomnil, da je od leta 1963 do leta 1977 iz nemških vojašnic izginilo 20 tisoč pušk in več tisoč brzostrelk, nemški trgovci z orožjem pa so prijavili več kot 50 tisoč tatvin samokresov. (if)

Pogovori SFRJ-EGS

BEOGRAD — V Beogradu je bil danes plenarni sestanek mešane komisije SFRJ in EGS. Delegaciji sta vodila član jugoslovanske vlade Janko Smole in podpredsednik izvršne komisije Wilhelm Haferkampf. Oba sta v uvodnih besedah poudarila, da sestanku obe strani

STALIŠČE IZVRŠNEGA IN ŠOLSKEGA ODBORA SKGZ

TAKOJ NAJ SE SESTANETA ENOTNA ŠOLSKA ODBORA

Potrebni so napori, da pride do skupnih zaključkov v zvezi z volitvami v šolske svete

Sinoči sta se na skupni seji sestala izvršni odbor in odbor za šolstvo Slovenske kulturno - gospodarske zveze, da bi ponovno razpravljala o bližnjih volitvah v šolske svete.

Odbora sta po daljši razpravi potrdila o tem vprašanju stališče, ki ga je izvršni odbor SKGZ zavzel že na svoji seji 17. t.m., ko je sklenil, da se do skrajnosti zaostri boj za celovito avtonomijo slovenske šole ob zahtevi po samostojnem slovenskem šolskem okraju.

Oba odbora sta se sez nila z vsebino razprave enotnega šolskega odbora na Goriškem, ki se bo te dni ponovno sestal. Obžalovala pa sta, da se vse do včeraj še ni sestal enotni šolski odbor v Trstu, kjer bi predstavniki strank in organizacij izmenjali mnenja o načinu boja za avtonomijo slovenske šole in v tem trenutku zlasti z volitvami šolskih organov.

Oba odbora sta potrdila nujnost, da pride o tem vprašanju do skupnega stališča, da bi se izognili objavljanju ločenih stališč, kar lahko otežkoča dogovarjanje za skupne napore in nastope.

Oba odbora sta poudarila nujnost, da se bo odlašanja sestaneta n.. skupnem sestanku goriški in tržaški enotni šolski odbor zato, ker so volitve pred durmi, zaradi česar mora biti stališče za vse slovenske volilne upravičence jasno.

Oba odbora sta pooblastila ..oje člane, ki ju bodo zastopali v obeh enotnih šolskih odborih, da zagovarjajo ponovno potrjeno stališče SKGZ o vzdržanju od volitev.

Posvet PSI o šolskih volitvah

Nujnost čimprejšnega sklicanja enotnega šolskega odbora so poudarili tudi na sinočnjem posvetovalnem sestanku, ki so se ga udeležili nekateri člani slovenske komisije in šolske komisije PSI skupno s predstavništvom pokrajinskega vodstva stranke. Razpravljali so o bližnjih volitvah v šolske organe, še zlasti v zvezi s položajem slovenske šole in v bojem za njeno dejansko avtonomijo.

Sestanek predstavnikov okoliških in zavodskih svetov

Na željo predsednikov zavodnih šolskih svetov Sindikat slovenske šole sklicuje za sredo, 2. novembra, ob 18. uri sejo v uradih sindikata v Ul. Fabio Filzi 8.

Na dnevnem redu bo razprava o volitvah v šolske organe. Ker je vprašanje zelo važno, tajništvo sindikata priporoča točnost in gotovo udeležbo.

NA POBUDO SINDIKALNE ZVEZE

Jutri sestanek osebja vrtcev bivše ONAIRC

Na pobudo sindikalne zveze CGIL-CISL-UIL bo jutri, 29. oktobra, ob 9. uri v prostorih Delavske zbornice UIL (Trg Papa Giovanni 6, soba štev. 40, II. nadstr.) sestanek osebja vseh otroških vrtcev bivše ONAIRC v tržaški pokrajini. Predstavniki sindikalnih organizacij bodo prisotnim obrazložili zadnji razvoj dogodkov v zvezi z znanimi vprašanji, ki zadevajo poslovanje vrtcev, sprejeti pa bodo tudi sklepi o morebitnem nadaljevanju protestnega gibanja.

Sindikati nasprotujejo stečaju jeklarne AFA

Sindikalna zveza, ki združuje delavce zaposlene v kovinopredelovalnih obratih, je zavzela kritično stališče do sklepa tržaškega sodišča, da sproži postopek stečaja za podjetje AFA (Acciaieria Ferriera Adriatica), ki ima svoj obrat v industrijski coni in ki zaposluje 110 delavcev. Sindikalna zveza opozarja, da je vodstvo podjetja pred časom zaprosilo za uvedbo nadzorovane uprave, kar bi ji omogočilo nadaljevanje proizvodnje v jeklarni in nadaljnjo zaposlitev prizadetih delavcev. Jeklarna je namreč razpolagala z naročili za osem mesecev dela, poleg tega pa si je lastnik prizadeval, da bi posodobil obrat za vlečene jeklarske proizvode. Stečajni postopek pa je prekinil proizvodnjo in pognal 110 delavcev na cesto. Sindikalna zveza sodi, da je bil takšen sklep tržaškega sodišča preuranjen in je to svoje stališče včeraj obrazložila tudi predstavnikom občine (Abateju), deželne uprave (Pastoriniju) in prefekture (Ruggeru).

V ponedeljek na trgovinski zbornici

Dr. Modiano prevzame predsedniške posle

V ponedeljek, 31. oktobra, ob 11. uri bo v «rdeči» dvorani trgovinske zbornice slovesnost, med katero bo dosedanji dolgoletni predsednik ustanove dr. Romano Caidassi predal predsedniške posle dr. Marcellu Modianu. Dr. Modiana je, kakor znano, pred dnevi imenoval za novega predsednika zbornice deželni odbor, in sicer na predlog odborника za industrijo in trgovino Stopperja. Dr. Modiano bo praktično nastopil 1. novembra, njegov mandat pa bo trajal pet let. Istočasno je deželni odbor obnovil tudi vodilni odbor zbornice, ki ga sestavljajo I. Volk (v zastopstvu neposrednih obdelovalcev zemlje), E. Puppi (trgovina), E. Riccesi (industrija), E. Rustia - Traine (kmetijski posestniki), C. Fabricci (delavstvo), G. Magnaghi (obrtništvo), E. Audoly (pomorstvo), P. Florit (mala industrija) in E. Vatta (zunanja trgovina).

Sindikati za izvajanje sklepov konference o tržaškem gospodarstvu

Nova delavska zbornica CGIL je včeraj naslovila na predsednika pokrajinske uprave, na tržaškega župana in na načelnike občinskih in pokrajinskih svetovalskih skupin brzojavko, v kateri poudarja nujnost ustanovitve posebnega organa za obrambo tržaškega gospodarstva in ohranitev zaposlenosti ter za izvajanje sklepov 2. konference o tržaškem gospodarstvu. Brzojavko so podpisali sindikalisti Burlo, Gerli in Gialuz.

Za čimprejšnji začetek izvajanja sklepov gospodarske konference se zavzema tudi CCdL-UIL, katere vodilni odbor je v sredo po daljši razpravi sprejel resolucijo, v kateri zahteva tudi ustanovitev enotnega odbora za obrambo tržaškega gospodarstva. Resolucija ugotavlja, da so gospodarske dejavnosti na Tržaškem v zadnjem času zašle v hudo krizo, za katero so v glavnem krive IRI, finančne družbe na področju državnih udeležb in vlada. Resolucija zahteva tudi pospešitev priprav za uresničitev italijansko - jugoslovanske industrijske cone, ki pa naj bi jo postavili nekje drugje, in ne na Krasu. K temu resolucija dodaja, da je treba mimo te nove industrijske strukture še naprej razvijati industrijske, pristaniške in trgovske dejavnosti na Tržaškem.

Tajništvo pokrajinske zveze CISL je sinoči prav tako razpravljalo o krizi v tržaškem gospodarstvu in sprejelo sklep, da bo zahtevalo nujno srečanje s predstavniki demokratičnih strank.

Oster protest KD zaradi atentatov

Val nasilja, ki so ga sprožili prejšnje dni v Trstu škvadristi različnega političnega prepričanja, je treba takoj in že v kali zatreti. Povzročitelje terorističnih atentatov in somišljenike zloglasne organizacije «Fronte della Gioventù» pa je treba vzorno kaznovati in jim onemogočiti kakršnokoli prevratniško delovanje. Zagotoviti je treba demokratični red, varnost prebivalstva in družbenih ustanov ter vzpostaviti v mestu miroljubno sožitje.

Te misli so izrekli na predvčerajšnjem zborovanju v palači Diana voditelji in upravitelji krščanske demokracije. Z zborovanjem je KD tako izrekla svoj odločen protest nad fašističnimi atentati proti sedežem KD v Trstu.

V zadnjih urah so tržaški sekciji krščanske demokracije poslali solidarnostne brzojavke vsedržavni tajnik stranke Zaccagnini, PSI, KPI in druge demokratične stranke, pokrajinska sindikalna federacija CGIL, CISL, CGdL - UIL ter pokrajinsko tajništvo KD in goriška sekcija stranke.

SEJA SSŠ

V petek, 4. novembra, se bo sestal ob 17. uri odbor sindikata. Na dnevnem redu bosta: občni zbor in volitve v šolske svete. Tajništvo priporoča točnost in gotovo udeležbo odbornikov.

USPEL ZAČETEK OPERNE SEZONE GLEDALIŠČA VERDI

DOGNANA REALIZACIJA OPERE «TURANDOT»

V naslovni vlogi je z uspehom nastopila jugoslovanska sopranistka Danica Mastilović - Lepe scene in dobro glasbeno vodstvo dirigenta Previtalija

Z uprizoritvijo Puccinijeve opere Turandot je gledališče Verdi včeraj zvečer začelo letošnjo operno sezono. Ves ansambel, solisti, orkester, zlasti pa še zbor, so predstavili muzikalno dokaj dognano realizacijo Puccinijeve umetnine. Niso izostali teatrski učinki, ki jih delo v polni meri nudi. Poleg dobre režije, so bili zlasti scenski domisleki izvrstni. Med solisti so se uveljavili zlasti William Johns kot princ Calas, Rita Lantieri v vlogi Liu in lepo kreacijo krute Turandot je podala jugoslovanska sopranistka Darica Mastilović.

Za dirigentskim pultom je bil Ferdinando Previtali, režija pa je bila poverjena Albertu Fassiniju. Številno občinstvo je nagradilo izvajalce z dolgotrajnimi aplavzi.

PD PRIMOREC - TREBČE

vabi na komedijo

1 X 2

v izvedbi amaterskega gledališča PD France Prešeren, ki bo danes, 28. t.m., ob 20.30 v Ljudskem domu v Trebčah.

OB DRŽAVNEM PRAZNIKU

Sprejem v prostorih avstrijskega konzulata

Ob avstrijskem državnem prazniku 26. oktobra, je konzul republike Avstrije v Trstu dr. Pernegger priredil predsinočnjim sprejem v prostorih avstrijskega konzulata v Ul. Navali. Udeležili so se ga najvidnejši predstavniki tržaškega in deželnega političnega, upravnega, vojaškega, kulturnega in gospodarskega življenja, predstavniki konzularnega zbora v Trstu in predstavniki tiska. Sprejem je potekel v prisrčnem vzdušju.

● **V okviru pobud** za uporabo 150 delovnih ur bo pokrajinska sindikalna zveza CGIL-CISL-UIL tudi letos organizirala v sodelovanju s tržaško univerzo vrsto tečajev z aktualno tematiko za delavce. Po sporazumu, ki je bil dosežen z rektorjem univerze De Ferro, bodo tudi letos na sporedu tečaji o delavskem statutu, medicini dela, socialni psihologiji, zgodovini sindikalnega gibanja.

Iz delovanja DSI

Društvo slovenskih izobražencev v Trstu ima prihodnji ponedeljek na sporedu predstavitev zadnje knjige teologa dr. Vladimira Truhlarja, ki je nenadoma preminil pred približno letom dni. Njegovo delo «Doživljanje absolutnega v slovenskem leposlovju» so njegovi sobratje v Dravljah izdali kot posebno lepo opremljeno publikacijo. To knjigo bo tržaškim bralcem predstavil Lojze Bratina v ponedeljek, 31. oktobra, ob 20.15 v društvenih prostorih v Ul. Donizetti 3.

DSI obenem sporoča, da bo v nedeljo, 6. novembra, celodnevni izlet po poteh Andreja iz Loke ob 500-letnici postavitve njegovih znamenitih spomenikov. Izlet bo vodil umetnostni zgodovinar dr. Emilijan Cevc. Ogledali si bodo znamenito cerkvico v Landarski jami, cerkev v Briščah in cerkev v Porčinju, za katero so mislili, da sploh ne hrani več sledu od čudovite gotske arhitekture, pa se je pred kratkim izkazalo, da je celotna absida ohranjena taka kot je bila. Čas in kraj odhoda bodo še javili. Naslednji dan, to je v ponedeljek, 7. novembra, pa bo dr. Emilijan Cevc predaval v društvu prav o mojstvu Andreju iz Loke.

Gledališča

STALNO SLOVENSKO GLEDALIŠČE TRST

PONOVITVE «VERONIKE DESENIŠKE»

V četrtek, 10. novembra, ob 16. uri abonma red H, ter ob 20.30 abonma red E — mladinski v četrtek.

Stalno slovensko gledališče v Trstu gostuje danes, 28. t.m., ob 19.30 v Mariboru (Borštnikovo srečanje) s predstavo Frančka Rudolfa «Koža mežle» ter jutri, 29. t.m., in v nedeljo, 30. t.m., ob 19.30 v Ljubljani s predstavo Anonima Veneziana «Benečanka».

VERDI

V nedeljo ob 16. uri ponovitev Puccinijeve opere «Turandot» za red D v premierski zasedbi.

ROSSETTI

Danes, 28. oktobra, ob 20.30 «red premierski» Horvatove «Pripovedke iz dunajskega gozda». Prva abonmajska predstava. Rezervacije pri osrednji blagajni, Pasaža Protti.

TEATRO STABILE

dramska sezona 1977/78.

Osem kuponov za 10 predstav v abonmaju. Prodaja pri osrednji blagajni (Pasaža Protti).

AVDITORIJ

Ob 9.30 «Marcovaldo» predstava za mladino osnovnih in srednjih šol. Informacije in rezervacije tel. 567201 int. 12.

GLASBENA MATICA TRST

Sezona 1977-78

Prvi abonmajski koncert

Jutri, 29. oktobra, ob 20.30 v Kulturnem domu v Trstu

Mladinski pevski zbor iz Maribora

Dirigent: BRANKO RAJŠTER

Pianistka: NEVENKA HOHNJEC

Rezervacije, prodaja vstopnic v pisarni Glasbene matice, Ul. R. Manna 29, tel. 418-605 in eno uro pred pričetkom koncerta pri blagajni Kulturnega doma.

Razna obvestila

Društvo slovenskih upokojencev obvešča svoje člane in upokojence, ki bi se radi vpisali v naše društvo, da je odslej na razpolago naš pooblaščenec za vse zadeve, ki se jih tičejo, vsako sredo med 10. in 11. uro v prostorih patronata INAC v Ul. Cicerone 8/b.

Prosvetno društvo «Kraški dom» z Repentabra vabi občane, da se udeležijo ocenjevalnega pohoda po kraških gričih, ki ga organizira SK Devin, v nedeljo, 30. t.m. Vpisovanje pri startni mizi na trgu v Repnu ob 8. uri. Vsaka skupina ali družina mora imeti najmanj tri člane. Vpisnina 1000 lir z člana. Vsaka skupina naj prinese s seboj samo svinčnik.

Kino

Ariston 16.00 «Le nozze di Shirin». Barvni film v nemščini.
Mignon 15.15 «L'idolo di Acapulco». Elvis Presley, Ursula Andress. Barvni film.
Nazionale 16.00 «Herbie al rallye di Montecarlo». Barvni Walt Disneyev film.
Grattacielo 15.30 «Abissi». Jacqueline Bisset, Robert Shaw. Barvni film.
Excelsior 15.00 «Un attimo una vita». Al Pacino, Marthe Keller. Prepovedan mladini pod 14. letom. Barvni film.
Fenice 15.00 «New York, New York». Liza Minnelli, Robert De Niro. Barvni film.
Eden 16.00 «Mogliamante». Laura Antonelli, Marcello Mastroianni. Prepovedan mladini pod 18. letom. Barvni film.
Ritz 16.00—19.00—20.00 «Quell'ultimo ponte». Liv Ullmann, Robert Redford, James Caane. Barvni film.
Filodrammatico 16.00 «E se tu non vieni». Prepovedan mladini pod 18. letom. Barvni film.
Cristallo 15.30 «La spia che mi amava». Roger Moore, Barbara Bach. Barvni film.
Aurora 16.00 «Tre tigri contro tre tigri». Renato Pozzetto, Paolo Villaggio, Anna Mazzamauro. Barvni film.
Capitol 16.00 «Airport '77». Jack Lemmon. Barvni film.
Moderno 16.00 «Due superpiedi quasi piatti». Terence Hill in Bud Spencer. Barvni film.
Impero 16.30 «L'ala o la coscia». Louis De Funes. Barvni film.
Ideale 16.30 «Il suo nome faceva tremare... Interpol in allarme». Lee Van Cleef, Edvige Fenech. Barvni film.
Vittorio Veneto 16.30 «L'ultimo appuntamento». Tony Curtis. Barvni film.
Astra 16.30 «Silvestro e Gonzales, vincitori e vinti». Barvni risani film.
Radio 16.30 «Dracula cerca sangue di vergine e morì di sete». Joe Dallessandro. Prepovedan mladini pod 14. letom. Barvni film.
Volta (Milje) 17.00 «Il letto in piazza». Renzo Montagnani, Rossana Podestà. Prepovedan mladini pod 18. letom. Barvni film.

Izleti

SPDT vabi v nedeljo, 30. oktobra, svoje člane k jesenskemu ocenjevalnemu pohodu v prireditvi SK Devin. Zbirališče ob 8. uri v Repnu.

Včeraj - danes

Danes, PETEK, 28. oktobra
SIMEON

Sonce vzide ob 6.39 in zatone ob 16.58 — Dolžina dneva 10.19 — Luna vzide ob 18.03 in zatone ob 7.51.

Jutri, SOBOTA, 29. oktobra
NARCIS

Vreme včeraj: Najvišja temperatura 17,1 stopinje, najnižja 13,1, ob 13. uri 17,1 stopinje, zračni tlak 1025,6 mb rahlo pada, vlaga 80-odstotna, nebo jasno, veter 8 km na uro severovzhodnik, morje skoraj mirno, temperatura morja 16.7 stopinje.

ROJSTVA IN SMRTI

Dne 27. oktobra se je v Trstu rodilo 7 otrok, umrlo pa je 12 oseb.

UMRLI SO: 70-letni Romolo Bottan, 71-letni Umberto Vittori, 57-letni Olimpio Coslovich, 73-letni Umberto Forda, 82-letna Emilia Szegedi vd. Brossi, 65-letni Mirko Certetti, 60-letna Nerina Depase por. Degrassi, 82-letna Maria Stolfa por. Giller, 22-letni Roberto Micheli, 85-letna Luisa Steiner vd. Deperis, 75-letni Iginio Della Venezia in 80-letna Maria Passioni vd. Devidè.

DNEVNA SLUŽBA LEKARN
(od 8.30 do 20.30)
Drevored XX. septembra 4, Ul. Bernini 4, Ul. Commerciale 26, Erta di S. Anna 10 (Kolonkovec).
(od 8.30 do 13. in od 16. do 20.30)
Ul. Settefontane 39, Trg Unità 4.

NOČNA SLUŽBA LEKARN
(od 20.30 dalje)
Ul. Settefontane 39, Trg Unità 4.

ZDRAVSTVENA DEŽURNA SLUŽBA
Nočna služba za zavarovance INAM in ENPAS od 2. do 7. ure: telef. št. 732-627.

Prispevki

Namesto cvetja na grob Francke Čuk darujeta Tatjana in Antek 10.000 lir za ŠD Breg.

BANCA DI CREDITO DI TRIESTE
TRŽAŠKA KREDITNA BANKA S.P.A.
TRST - ULICA F. FILZI 10

TEČAJI VALUT V MILANU
DNE 27. 10. 1977

Ameriški dolar: debeli	877,—
drobni	856,—
Funt šterling	1555,—
Švicarski frank	386,—
Francoski frank	179,50
Belgijski frank	24,75
Nemška marka	384,—
Avstrijski šiling	53,—
Kanadski dolar	745,—
Holandski florint	355,—
Danska krona	135,—
Švedska krona	173,—
Norveška krona	152,—
Drahma: debeli	21,—
drobni	21,—
Dinar: debeli	41,—
drobni	41,—

MENJALNICA vseh tujih valut

Mali oglasi

SOCIOLOG IŠČE stanovanje ali hišo na Krasu, pripravljen tudi na popravila. Najemnina od 100 - 150.000 lir. Pisati na: F. Battellini, Ul. Ginestiano 9 - Trst.

ENOTNA RESOLUCIJA TUDI V POKRAJINSKEM SVETU

Obramba tržaškega gospodarstva terja stalnost enotnih prizadevanj

Levica predlagala ustanovitev stalnega odbora javnih uprav, strank in sindikatov, čemur se KD upira - Ghersi poročal o posredovanju v Rimu za uzakonitev globalne zaščite

Enotna resolucija, ki jo je sinoči soglasno izglasoval tržaški pokrajinski svet v besedilu, o katerem so se dogovorili načelniki skupin KD, KPI, PSI, SSk, PSDI, PRI in PLI, predstavlja sicer pomembno politično dejanje v podporo borbi delavcev škedenjske železarne in tržiške ladjedelnice za obrambo delovnih mest, prav tako pa predstavlja tudi le najmanjši skupni imenovalec v stališčih strank, kar zadeva operativne instrumente, s katerimi naj uprava uresničuje z resolucijo sprejete obveze.

Sam predsednik pokrajine Ghersi je pri uvodni obrazložitvi dokumenta obžaloval, da ni bil mogoč sporazum tudi glede ustanovitve stalnega organa, ki bi združeval krajevne ustanove, demokratične stranke in sindikalne organizacije v vsakodnevnem usklajevanju pobud, ki naj konkretno uresničujejo dogovorjene smotre.

Poglobljena razprava, ki je sledila, je pokazala soglasje političnih skupin glede zavrnitve sklepov Italcantieri in Italsider o zmanjšanju proizvodnje v ladjedelnici v Tržiču s postavitvijo 500 delavcev v dopolnilno blagajno in v škedenjski železarni z enakim urekrepom, ki prizadeva skoraj 550 uslužbencev.

Vi so tudi soglašali, da morajo državne soudeležbe preklicati ukrep o dopolnilni blagajni, vsaj dokler ne bodo nudile delavstvu kot povračilo za samo začasno zmanjšanje proizvodnje jasne perspektive za utrditev podjetij, z izdelavo državnih načrtov za ladjedelstvo in železarstvo, kot se je vlada obvezala v programskem sporazumu s strankami, ki ji omogočajo življenje. Enakega mnenja so bili tudi vsi o stališču, da pomenijo osimski sporazumi le možnost dopolnitve tržaške gospodarske strukture, ne pa nadomestilo za obstoječe dejavnosti, ki jih je treba ohraniti.

Soglasja pa ni bilo o instrumentu, s katerim naj krajevno prebivalstvo prek svojih političnih in sindikalnih predstavništev izbojuje utrditev krajevnega gospodarstva. Socialisti in komunisti so vztrajali, da je za to potreben stalen odbor, ki bi lahko bil isti, ki je priredil konferenco o tržaškem gospodarstvu, liberalec in socialdemokrat sta se zavzemala le za enotno delegacijo, ki naj bi posredovala v Rimu, demokristjani so pa zavrnili vsako stalno organizacijsko obliko sodelovanja, češ da je dovolj posvetovanje in usklajevanje pobud, ki naj bi jih vsak izvajal v okviru svojih pristojnosti.

Ob zaključku razprave je predsednik Ghersi, ki je v začetku seje poročal svetu tudi o nedavnem posredovanju enotne delegacije v Rimu za čimprejšnje izglasovanje globalne zaščite slovenske narodnostne skupnosti, potrdil namen pokrajinskega odbora, da nadaljuje napore za ustanovitev stalnega organa, ki naj prevzame konkretno pobudo za obrambo tržaškega gospodarstva.

RAZPRAVA NA POBUDO KPI

«Trst v boju za zdravje»

Na pobudo komisije za socialno skrbstvo avtonomne federacije KPI bo danes ob 18. uri v Ul. Madonnina 19 razprava na temo «Trst v boju za zdravje». Uvodne referate bodo imeli načelnik pokrajinske komisije KPI za socialno skrbstvo Mario Francescato, ki bo govoril o zdravstvenem konzorciju za mesto, Sergio Minutillo, član iste komisije, ki bo orisal načrt KPI o bolnišniški oskrbi, Maurizio Pessato, član zdravstvenega konzorcija in pokrajinski odbornik Piero Panizon. Sklepni govor bo imel podnačelnik deželne komisije za socialno skrbstvo KPI Giorgio Tamburlini.

● **Predsednik deželnega odbora** Comelli je včeraj sprejel na vljudnostni obisk novega tržaškega glavnega državnega pravdnika Giannuzzija.

Urnik trgovin ob praznikih

Tržaška občina obvešča, da bodo trgovine na našem območju med skorajšnjimi prazniki poslovale po naslednjem urniku:

V torek, 1. novembra, (vsi sveti): vse trgovine bodo zaprte, razen pekarn ki bodo odprte od 7.40 do 13. ure, in cvetličarn, ki bodo poslovale od 8. do 13. ure.

V četrtek, 3. novembra, (sv. Just, tržaški patron) bodo vse trgovine zaprte, razen mlekarn, ki bodo poslovale od 7.40 do 13. ure, pekarn, ki bodo odprte od 7.40 do 13. ure, in cvetličarn, ki bodo poslovale od 8. do 13. ure. Frizerske in prodajalne pripravljenih jedi bodo lahko poslovale kljub medtedenski zaprti, ki bi sovpadala s prazničnim dnem. Trgovine, ki bodo zaradi medtedenskega počitka zaprte v ponedeljek, 31. oktobra, v sredo, 2. novembra, ali v soboto, 5. novembra, bodo lahko poslovale po navadnem urniku. Svojnice s cvetjem pri pokopališčih bodo v času od 1. do 5. novembra lahko poslovale tudi ob prazničnih dneh.

Moški in ženski frizerski saloni bodo 1. in 3. novembra zaprti. Saloni, ki so po navadi zaprti ob sredah, bodo 2. novembra lahko poslovali po rednem urniku.

LEKARNE V OKOLICI

Boljunec: tel. 228-124; Bazovica: tel. 226-165; Občine: tel. 211-001; Prosek: tel. 225-114; Božje polje - Zgonik: tel. 225-596; Nabrežina: tel. 200-121; Sesljan: tel. 209-197; Žavlje: tel. 213-137; Milje: tel. 271-124.

Z VSEDRŽAVNEGA KONGRESA O VODOVODIH

Sladke vode primanjkuje zato je ne razmetavajmo

Neposredno dosegljivih le 151.000 kubičnih kilometrov - Kmetijstvu in industriji le izrabljena in ponovno prečiščena voda?

Koliko je pravzaprav sladke vode na našem planetu? Na to vprašanje odgovarjajo strokovnjaki z dokaj točnim podatkom: na Zemlji je 1 milijarda 400 milijonov kubičnih kilometrov sladke vode. Ta pa je neposredno dosegljiva človeku le v neznatnih količinah. Če namreč odmislimo sladko vodo, kije v obliki snega in ledu zbrana ob obeh tečajih ter vodo, ki se nahaja v globljih plasteh zemeljske oble, pridemo do nerazveseljivega zaključka, da ima človek «pri roki» danes vsega le 151.200 kub. kilometrov sladke vode, se pravi le 0,36% vse sladke vode in 0,009% vse vode na Zemlji.

To so nekatere ugotovitve, ki so včeraj prišle na dan na 5. vsedržavnem kongresu občinskih podjetij za upravljanje vodovodov, ki se je začel v sredo v hotelu Savoia-Excelsior in ki bo trajal do vključno sobote. Prisotni strokovnjaki so v svojih izvajanjih šli še dalje. Tako so naglasili, da je omenjena količina 151.200 kub. kilometrov sladke vode, ki je danes dosegljiva človeštvu, razdeljena takole: 132.200 kub. km vode je v jezerih, 15.120 v atmosferi in 3.780 v rekah.

Sladke vode je torej na našem planetu odločno premalo, da bi jo lahko kakorkoli razmetavali. Prisotni izvedenci so zato poudarili, da bo treba v prihodnje pristopiti k izkoriščanju vode z bolj gospodarnimi metodami in dajati prednost civilnim potrebam, medtem ko bo treba industriji in kmetijstvu nameniti le «predelano» vodo, se pravi že izkoriščeno in nato ponovno prečiščeno vodo. Samo po sebi je umevno, da bo treba istočasno čim bolj omejiti nevarnost onesnaženja sladke vode. Ustrezne naloge morajo prevzeti pristojni organi v vseh državah brez izjeme, kar zadeva Italijo pa je po sedanji ureditvi najbolj smotrno, da se z vprašanjem sladke vode ukvarjajo neposredno deželne uprave. Pa še na nekaj so strokovnjaki opozorili: ker postaja sladka voda čedalje redkejša dobrina, je pričakovati, da se bo njena cena v prihodnje postopoma dvigala.

Napovedana nova stavka delavcev v kamnolomih

V okviru včerajšnje stavke delavcev, zaposlenih v kamnolomih tržaške pokrajine, je bila sinoči v dvorani «Igo Gruden» v Nabrežini skupščina prizadetih delavcev. Na skupščini so ugotovili, da so zahteve delavstva v zvezi z obnovo delovne pogodbe naletela na negativen odziv pri delodajalcih, zaradi česar so prisotni sklenili, da nadaljujejo s stavkovnim gibanjem. Do 15. novembra bodo delavci v kamnolomih tržaške pokrajine opravili še 16 ur stavke.

● **Danes** bo ob 17. uri na Gradu sv. Justa strokovno voden obisk razstave prazgodovinskih izkopanin «Caput Adriae». Razstavo je organiziral mestni muzej za zgodovino in umetnost.

IZ TRŽAŠKIH SODNIH DVORAN

Tri leta zapora Libanoncema zaradi tihotapstva z mamili

V avtu, izkrcanem v tržaškem pristanišču, so finančni stražniki našli nad 27 kilogramov hašiša v hlebčkih

Tri leta zapora je kazen, ki jo bosta morala presedeti Libanonca zaradi tihotapstva 27 kilogramov hašiša. Tako je sklenilo včeraj tržaško kazensko sodišče (predsednik Serbo, prisednika Gridelli in Guglielmucci, tožilec Coassin, zapisnikar Bernazza) v razpravi proti bratoma, 35-letnemu Ghaziju Taniusu Samahi in 31-letnemu Yaielu Taniusu Samahi.

5. avgusta letos so v tržaškem pristanišču izkrcali z jugoslovanske ladje «Kristo Marinović» avto cadillac libanonske registracije. Finančni stražniki so skrbno pregledovali tovor ladje, kot pač vedno pazijo na raztovarjanje ladij, ki prihajajo v Trst iz držav Bližnjega vzhoda. Prav avto je vzbudil njihovo pozornost, predvsem zato, ker sta dresirana psa Bucron in Pippo postala izredno nemirna. Skrbno so pregledali vozilo in v skritem predelu našli 27 kilogramov in 750 gramov hašiša v hlebčkih v skupni vrednosti nad 200 milijonov lir. Stražniki so zaplenili mamilo, avto pa pustili na pomolu ter pripravili zasedo. Naslednjega dne se je neki moški približal avtu, vendar se je takoj zavedel prisotnosti agentov in zbežal. Njegov beg pa se je kaj kmalu zaključil, saj so se stražniki pognali za njim in ga ujeli. Takoj nato so prijeli tudi njegovega brata, ki je bil skrit v bližini.

Med preiskavo so ugotovili, da sta oba prispela v Italijo 2. avgusta z letalom in se izkrcala na milanskem letališču Linate. Oba sta že več let živela v zahodnoevropskih državah in Ghazi je bil že večkrat vpleten v prekupčevanje z mamili, zaradi česar je bil tudi že nekajkrat obsojen. Hašiš, ki sta ga z avtom pretihotapila v Italijo, bi bila morala baje odpeljati v Belgijo.

Na včerajšnji razpravi sta oba zanikala odgovornost in naglasila, da sta avto kupila v Libanonu in da nista vedela za njegovo vsebino. Po zaslišanju preiskovalcev, ki so odkrili tovor in aretirali Libanonca, je tožilec zahteval za oba obsodbo na 5 let zapora in na 25 milijonov lir globe, zagovornik Antonini pa je predlagal oprostitev. Sodišče je po kratkem posvetu obsodilo oba Libanonca, ki sta zaprta v koronejskih zaporih, na 3 leta zapora in 8 milijonov 500 tisoč lir globe ter odredilo zaplembo mamila in cadillaca.

Identificirali drugo žrtev prometne nesreče na obalni cesti

Sinoči so identificirali tudi drugo žrtev prometne nesreče, ki se je pred dnevi pripetila blizu Grljana, ko sta strahovito trčila dva osebna avtomobila. Gre za 55-letnega Marca Gozzija iz Martignana di Po. Gozzi je bil v našem mestu poslovno kot predstavnik podjetja Eridania. Bil je brez avtomobila, zato je zaprosil za prevoz 38-letno Anno Bertuzzi iz Ul. Verga 8, ki se je v nesreči tudi hudo ranila. Tragično naključje je Gozzija pripeljalo naravnost v smrt.

Njegovo truplo so identificirali sorodniki, ki so prišli v Trst sinoči.

DRAGO PLAČAN IZVOZ VALUTE

V ŠVICI JE KUPIL ZLATNIKE: SKUPNO 100 MILIJONOV GLOBE

Zlatar bo moral presedeti tudi osem mesecev v zaporu

Pred tržaškim kazenskim sodiščem se je moral včeraj zagovarjati 37-letni Tržačan Giorgio Del Sabato iz Ul. Pinguente, pri kateremu so med hišno preiskavo 18. t.m. finančni stražniki zaplenili 717 zlatnikov, večinoma funtov šterlingov, v skupni vrednosti nad 40 milijonov lir, veliko število srebrnikov (skupno 93 kg), 6 dragocenih ikon, 2 meča japonske izdelave, 37 steklenic raznih alkoholnih pijač in 2.400 gramov tujih cigaret. Zlatniki so še v obtoku in so bili zaviti v papir združenja švicarskih bank; na osnovi zakona, o valutnih prekrških so zato Del Sabatu sodili po hitrem postopku, medtem ko je še vedno v teku preiskava o izvoru ostalih zaplenjenih predmetov, še zlasti o srebrnikih in o ikonah, za katere preiskovalci domnevajo, da so pretihotapljeni iz kake vzhodnoevropske države.

Namestnik državnega pravdnika dr. Coassin, ki vodi preiskavo, je namreč izhajal iz ugotovitve, da je Del Sabato izvažal lire in v tujini kupoval zlatnike ter ga zato na osnovi zakona iz leta 1976 obtožil nedovoljenega izvoza valute. Obtoženec je na včerajšnji razpravi naglasil, da je kupil zlatnike pred 4. aprilom 1976, torej preden je začel veljati novi zakon, vendar pa mu sodišče (predsednik Serbo, predsednika Gridellijeva in Guglielmucci, tožilec Coassin, zapisnikar Bernazza) očitno ni verjelo in ga je zato obsodilo na 8 mesecev zapora in na 57 milijonov lir globe, poleg tega pa bo moral Del Sabato plačati tudi 43 milijonov lir denarne kazni, ki so mu jo naložili po upravnem postopku. Sodišče je tudi odredilo zaplembo večje količine zlata (Del Sabato je namreč po poklicu zlatar) kot jamstvo za plačilo globe.

● **Ministrstvo** za turizem in prireditve je izdalo posebno okrožnico, ki uvaja vrsto sprememb v pravilnike za prirejanje glasbenih natečajev. Vse podrobne informacije dobijo interesenti v uradu za prireditve na prefekturi, soba štev. 28.

USPEŠNA PREISKAVA TRŽAŠKE POLICIJE

Identificirani še trije napadalci na sedež sekcije KD v Ul. Giulia

Vsi trije so mladi fašisti iz Rima - Včeraj protestna manifestacija po mestnih ulicah - Groba provokacija na slovenski šoli na Opčinah

Agenti političnega oddelka tržaške kvesture so identificirali še tri mlade skrajne desničarje, ki so v ponedeljek sodelovali pri drznem atentatu na sedež sekcije KD v Ul. Giulia 39. Gre za tri Rimljane, 21-letnega Fabia Casinija, 22-letnega Stefana Orlandinija in 18-letnega Giorgia Santerinija. Namestnik državnega pravdnika dr. Brenci, ki vodi preiskavo, je izdal za vse tri zaporne naloge, vendar jih še niso izsledili. Vsi trije so obtoženi vdora v tuje stanovanje, povzročitve škode in posesti vojnega orožja. Za to dejanje so v koronejskih zaporih že trije mladeniči, Tržačana Fabio Valencic in Giannantonio Bani ter Rimljan Ettore Landini.

Policija je tudi ugotovila, kako naj bi se bili odvijali dogodki. V poslopje, kjer je sedež KD, so vstopili trije mladeniči: Orlandini, Santerini in Valencic; Landini naj bi bil pazil pri vratih, ostala dva pa naj bi bila čakala v Santerinijevem mercedesu rimske registracije; avto je policija zaplenila v ponedeljek zvečer na Trgu Libertà.

Po podpisu zapornega naloga je policija odšla na domove treh Rimljanov, ki jih ni našla, ker so se pravočasno skrili in tako izognili aretaciji. Pač pa so agenti v Santerinijevem stanovanju našli naboje za samokres, smodnik in zažigalno vrvico.

Včeraj dopoldne je skupina nekaj desetin fašističnih skrajnežev zopet razgrajala. V središčnih ulicah so uprizorili sprevod, obšli so nekatere višje srednje šole, sprevod pa se je zaključil pred koronejskimi zapori, kjer so fašisti zahtevali osvoboditev treh «kameradov». Ni treba še posebej omen

Kdo je zavrnil poštno pošiljko: pošta ali skrbništvo?

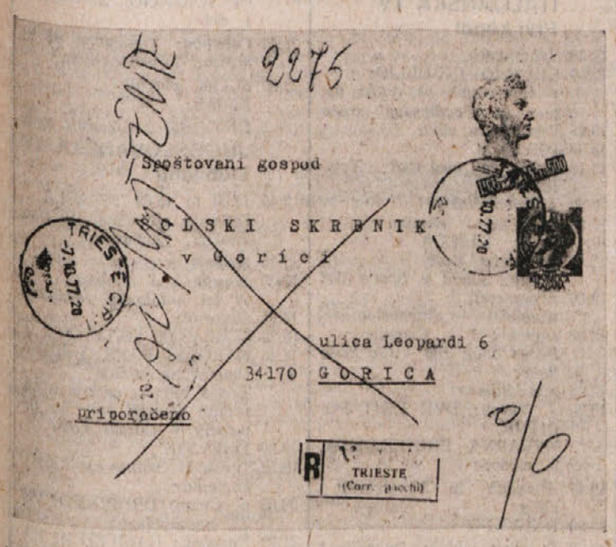

Spoštovano uredništvo!

Vsi italijanski državljani se lahko upravičeno pritožujemo zaradi slabega poslovanja poštne službe. Slovenci pa imamo še posebej kak razlog za pritožbe. Tako tudi v sledečem primeru. Sedmega oktobra letos sem poslal gospodu šolskemu skrbniku v Gorici, Ulica Leopardi 6, priporočeno pismo št. 1099. Pismo je bilo hvalevredno hitro, že 8. oktobra, v Gorici, kjer pa se je nekaj zataknilo. Pismo je očitno nekje obležalo in med tem časom je nekdo prečrtal naslov ter pripisal AL MITTENTE. Poštni pravilnik določa, da je treba v takih primerih opremiti pismo z nalepko, na kateri se označi ali je naslovnik nepoznan ali se je preselil ali je umrl ipd. V našem primeru je očitno, da ne gre za nobenega od teh primerov. Zato se postavlja vprašanje ali je pismo zavrnila (samovoljno in proti lastnemu pravilniku) poštna uprava ali šolsko skrbništvo. V nobenem primeru ni ravnanje javnih uslužbencev v skladu z mitelevropskimi prizadevanji Gorice in s tablami «Comune d'Europa» ob vpadnicah v mesto. Po nezaželenem postanku v Gorici je bilo pismo 20. oktobra ponovno v Trstu, kjer so ga 25. oktobra vpisali pod številko 2275 v register nedostavljenih pošiljk. Tu je treba pohvaliti tržaško poštno upravo, ker je že 26. oktobra dostavila obvestilo o nedostavljeni pošiljki na Vrdelski klanec, čeprav tržaška občina še ni poskrbela za dvojezično označbo ulice, v kateri stanujem.

V dokaz prilagam fotokopijo prednje strani obravnavanega pisma.

Z odličnim spoštovanjem

Samo Pahor

Trst, 26. oktobra 1977

Danes praznujeta 40-letnico poroke

LJUDMILA in VIKTOR PERNARČIČ iz Štivana

še mnogo let zdravja in zadovoljstva v krogu svojih dragih jima želijo

hčeri Severina in Nadja, zeta in vnuki.

OD PONEDELJKA V TRSTU

Srečanje o poučevanju italijanske književnosti

V Trstu bo 31. oktobra, 1. in 2. novembra 6. srečanje, ki ga priredi Študijski center za poučevanje italijanščine v tujini. Vodil ga bo prof. Giuseppe Petronio, dekan filozofske fakultete univerze in docent stolice za italijansko književnost. Z razliko od prejšnjih srečanj, ko je bilo težišče predvsem na jeziku, bo letošnje srečanje posvečeno poučevanju književnosti. Med italijanskimi profesorji bodo prisotni Alberto Asor Rosa z rimske univerze, Maria Corti iz Pavie, Francesco Orlando iz Benetk in Michele Rak iz Barija. Na srečanju bodo med tujimi profesorji tudi docenti iz Jugoslavije Josip Jernej in Matej Zoric z zagrebške univerze, Nikša Stipčević in Sergio Turconi z beograjske univerze ter Mario Festini z zadrske univerze. Otvoritev zasedanja bo 31. oktobra ob 9.30 v hotelu Savoia-Excelsior.

Zaskrbljujoče stanje v otroški bolnišnici «Burlo Garofolo»

Sindikalna federacija delavcev bolnišnic CGIL, CISL in UIL obvešča javnost o nevzdržnem stanju na otroškem oddelku bolnišnice «Burlo Garofalo». V zadnjem obdobju so v bolnišnici uvedli nove usluge, ne da bi oddelku nudili primerno tehnično opremo in usposobljeno osebje. Gre tu predvsem za dnevno oskrbo bolnikov, za gastroenterološko službo, največje breme pa predstavlja za osebje predhodna in naknadna priprava in oskrba otrok, ki jih operira kardiokirurški oddelek glavne bolnišnice. To je ponovni dokaz, da je bila izbira glavne bolnišnice kot centra za srčne operacije otrok, v pomanjkanju ustrezne predhodne oskrbe, sad manevrov raznih «baronov», ki iščejo le prestiž.

● **Določila vsedržavnega natečaja za okrasitev bezbolskega igrišča na Proseku** z umetnostnim delom so bila objavljena v Uradnem vestniku štev. 286 z dne 20. oktobra 1977. Ustrezne načrte bo glavno tajništvo tržaškega županstva sprejemalo do 12. ure dne 18. januarja 1978.

KAS KA vabi na nogometno tekmo DVEH GENERACIJ ki bo jutri, 29. t.m., ob 14.30 na igrišču v Nabrežini.

V ZGONIŠKI OBČINI

ZA PREHOD BENCINOVODA NUDITI POTREBNA JAMSTVA

Sklepi sestanka prizadetih lastnikov zemljišč

V ponedeljek zvečer je bilo v prostorih ŠK Kras v Zgoniku srečanje med občinsko upravo in lastniki zemljišč, ki pridejo v poštev pri koncesiji služnosti za prehod bencinovoda Aquila - Visco. Na območju zgoniške občine je prizadetih skupno 78 lastnikov, ki so se še kar množično udeležili tega srečanja.

V uvodnem nagovoru je župan Jože Guštin podrobno orisal cel «curriculum» tega bencinovoda, ki ga družba Total ni mogla še pred leti uresničiti prav zaradi dvakratnega negativnega mnenja zgoniškega in dolinskega občinskega sveta. Vsi prizadeti so se tedaj odločno uprli odpiranju novih «ran» na našem Krasu in občinska uprava je s svojim odločnim vetom tudi preprečila realizacijo tega načrta. Sedaj pa so se stvari bistveno spremenile, ko ima družba Total v rokah ministrski odlok za realizacijo bencinovoda, kar pomeni, da bi v primeru nadaljnjega odpora lastnikov petrolejska družba dobila od dežele odlok za začasno zasedbo zemljišča, ker to zahteva javna korist. Ta zadnja rešitev pa bi bila seveda skrajno negativna, ker bi družba opravila dela brez nobenega nadzorstva prizadetih in bi lahko tudi samovoljno ravnala (kot učijo kmete stare izkušnje) pri določevanju in izplačevanju odškodnine za služnost.

Zato je med prisotnimi lastniki skoraj soglasno prevladalo mnenje, da je treba, čeprav s težkim srcem, kloniti in s podpisom pogodb za vzpostavitev služnosti omogočiti prehod bencinovoda, vendar pa mora prej biti zadoščeno določenim pogojem: družba Total mora nuditi vsa potrebna jamstva od soudeležbe prizadetih lastnikov in občinske uprave pri ocenjevanju vrste zemljišča, ki bo podvrženo služnosti, pa do takojšnjega izplačevanja pravične odškodnine, čimprej pa bodo morali vzpostaviti prvotno stanje. Vsi prisotni lastniki so si bili edini, da morajo njihove interese ščititi občinska uprava in pa strokovna organizacija, ki naj bi imela vlogo posrednika pri stikih z družbo Total. Soglasno so sklenili, da poverijo strokovno zastopstvo Kmečki zvezi, v imenu katere je tajnik Edi Bukavec opozoril na številne probleme, ki jih bo treba skupno reševati. Sestavili so tudi 6-članski koordinacijski odbor predstavnikov posameznih vasi, ki bo zastopal vse prizadete lastnike na sestankih in posvetih, vsako novost pa bodo obravnavali na vaških sestankih kjer bodo sprejeli ustrezno odločitev.

POVRAČILO IGE NA IZVOZ

Dežela ne dolguje ničesar državi

Deželna uprava ni dolžna poravnati državi izdatkov, ki jih je slednja imela pri vračanju davka IGE izvoznikom, ki so dobavili razno blago tujim firmam: vest je sporočil odbornik za finance Tripani na zadnji seji deželnega odbora, ki jo je vodil predsednik dr. Comelli.

Med deželno upravo in ministrstvoma za finance in zaklad je namreč že pred leti nastal spor, ali je deželna uprava dolžna vrniti državi sredstva, izdana v omenjeno svrho. Spor je končno prišel pred Državni svet, ki je razsodil, da deželni organi ničesar ne dolgujejo državi. Vračilo IGE namreč ne predstavlja povračila nekega napačno izterjanega davka, temveč tehnični pripomoček za pospeševanje izvoza. Vest je razumljivo naletela na ugoden sprejem, saj bi dežela morala sicer «vrniti» državi okrog 55 milijard lir, kar bi občutno zmanjšalo njene proračunske razpoložljivosti.

OD NEDELJE DO TORKA

Prekomorci - borci NOV na izletu po Dalmaciji

Na večkrat izraženo željo udeležencev NOVJ (iz Slovenije, Istre in zamejstva), ki so svojo borbeno pot prehodili skupaj z enotami 8. dalmatinskega udarnega korpusa in pozneje 4. jugoslovanske armade, sta osrednji odbor prekomorcev - borcev NOVJ in občinski odbor ZZB NOV Piran (ki je prevzel celotno skrb za realizacijo izleta) organizirala od 29. marca do 3. aprila letos petdnevni izlet v Dalmacijo in ogled važnejših krajev, kjer so se borile prekomorske brigade. Takrat se je udeležilo izleta skupaj 250 ljudi (med njimi 60 iz zamejstva). Prijav za izlet pa je bilo toliko, da so organizatorji bili primorani organizirati še en izlet, ki bo v času od 30. oktobra do 3. novembra letos. Odhod ladje Slavija je z Reke v nedeljo, 30. oktobra 1977, ob 12. uri. Tudi tokrat bodo izletniki obiskali otoke Vis, Hvar, Korčulo in Rab ter Split, Šibenik in Zadar.

SREČANJE DVEH DELEGACIJ V ŠTEVERJANU

Razgovori med SSk in SZDL potekali v želji po nadaljnjem sodelovanju

Izmenjava informacij o aktualnih vprašanjih Ogled slovenske šole s celodnevnim poukom

Uradni pogovori med delegacijama občinske konference SZDL Nova Gorica ter pokrajinskega vodstva Slovenske skupnosti za Goriško

V Števerjanu sta se v sredo popoldne srečali delegaciji pokrajinskega vodstva Slovenske skupnosti za Goriško ter občinske konference Socialistične zveze delovnega ljudstva iz Nove Gorice. Delegacijo SSk je vodil politični tajnik Marjan Terpin, delegacijo SZDL pa predsednik občinske konference Lojze Lah. V delegaciji SSk so bili predsednik pokrajinskega odbora Gradimir Gradnik, Damijan Paulin, Andrej Bratuž, Remo Devetak, Božidar Tabaj, Hadrijan Koršič, Marko Brajnik in Karel Brešan. Pogovorom je prisostvoval tudi vicekonzul SFRJ v Trstu Lojze Kante.

Po pozdravnih besedah predsednika Gradimira Gradnika, ki je dejal, da sta se predstavništvi obeh strank prvič sestali maja letos ter vzpostavili dobre stike med Slovenci, ki živijo na meji, je politični tajnik Marijan Terpin nanizal aktualna vprašanja na Goriškem, kot so prizadevanja za izvajanje osimskega sporazuma, vprašanje enotnega šolskega okraja ter priprave na upravne volitve. Opisal je enotna prizadevanja različnih slovenskih predstavništev pri predsedniku vlade Andreottiju ter sedanja pogovarjanja med skupinami, da se zahteva izpolnitev Andreottijeve obljube o ustanovitvi komisije, ki naj zagotovi zakonsko zaščito. Potrebno je, da se Andreottijeva obljuba izpolni, ker je bila podana v duhu osimskega sporazuma, je dejal politični tajnik.

Terpin je potem prešel na vprašanje volitev v šolske okraje ter je dejal, da SSk podpira bojkot volitev, tako bomo opozorili da predstavlja zavrnitev enotno izražene zahteve o enotnem slovenskem šolskem okraju napad na avtonomijo slovenske šole.

Pojasnil je tudi priprave na upravne volitve v prihodnjem letu ter s tem v zvezi omenil predlog KD o skupnem nastopu ter izvolitvi slovenskega predstavnika na listi KD. Terpin je dejal, da je SSk takšen predlog zavrnila, ker stoji na stališču, da se kot edina slovenska stranka samostojno predstavi na volitvah. SSk je prepričana, da bo uspela ponovno izvoliti pokrajinskega svetovalca, če bo med Slovenci, ki živijo v Gorici in ki so v premajhni meri navzoči v slovenskem političnem delovanju, dobili okoli 300 glasov.

V razpravi so ta vprašanja osvetlili ter dodali še nova, med katerimi naj omenimo pobudo za sodelovanje med briško gorsko skupnostjo ter organizacijami in ustreznimi odbori v Goriških brdih.

Predsednik občinske konference SZDL Nova Gorica Lojze Lah je gostitelje seznanil predvsem s pripravami na prihodnje volitve v odbore Socialistične zveze.

Po uradnih pogovorih sta si obe delegaciji ogledali gradbišče celodnevne šole v Števerjanu, kjer so dela začasno ustavljena. Ko bo dežela prispevala 150 milijonov lir, ki jih je občinska uprava že zahtevala, bodo šolo dokončali. Obiskali so tudi nekaj vzornih kmetij na Plešivem.

Sindikati o deželnem načrtu za prevoze

Pokrajinska federacija CGIL - CISL - UIL je preučila predloge preosnove prometnih zvez deželne vlade in je ugotovila, da ne soglaša v nekaterih točkah. Ni v deželnih predlogih končnega načrta za publicizacijo medobčinskih avtobusnih služb. Niso določeni termini za ureditev vseh služb v pokrajinah Trst, Gorica in Videm, premajhna je finančna udeležba dežele pri nabavi novih avtobusov. Prav tako ni v deželnem predlogu točnih določil o sindikalnih pravicah uslužbencev, končno sindikat ne soglaša s predlogi o povišanju tarif.

Na zadnji strani:

General Mingarelli zavrača obtožbe

Visok jubilej Viktorije Kogoj

Znana revolucionarka in zavedna Slovenka Viktorija Kogoj, rojena na Kneži v Baški grapi 29.10.1892, paznuje jutri v Semedeli častitljiv jubilej: 85. obletnico rojstva. Od mladih let je stala na braniku za pravice primorskih Slovencev. Čeprav preprosta šivilja se je zelo izkazala v dramskih uprizoritvah kneškega prosvetnega društva. Med ukinjanjem slovenskih šol je razdelila šolarčkom na stotine abecednikov «Prvih korakov» in «Kolačkov». Velike so njene zasluge v širjenju ilegalnega tiska (Borba, Svoboda, Istra, Unità itd.), ki ga je prejemala od mnogih tigrovcev področja, zlasti od Lucije Kende in Loj (padla kot borka NOV), ki je 12 let tihotapila tigrovsko literaturo čez mejo. Pogoste policijske preiskave niso plašile Kogojeve, čeprav ji je tolminski komisar Bicchi plenil razglednice z merami oblek, češ da so tajne šifre. Skrivališče tiska je bila zazidana pečna odprtina za čevlje v izbi. Po policijski vihri je spet jemala iz odprtine propagandni material.

Jubilantka se je med prvimi vključila v NOB. Med bivanjem v Lescah pri pobegli Pavli Štucin, je leta 1939 na tajnih sestankih v Stražiščah pri Kranju spoznala Rudija Papeža, Lucijano Seljaka (oba istega dne ustreljene v Begunjah), Andreja Brovča in Jožeta Pogačnika. Papež ji je po tem srečanju dostavljal po Tomažu Godcu revolucionarno literaturo na mejo. Do nje na Knežo sta jo nosila Lucija Kenda in Jožef Rutar iz Kneških Ravni. Ob napadu na Jugoslavijo 6.4.1941 so bili Kogojevi oropani in pregnani v Toskano. Po vrnitvi je jubilantka že maja 1941 organizirala zbiranje sredstev za partizane. Hči Darinka je zbrani denar in oblačila nesla v Ljubljano, se sestala v Zeleni jami s Petrom Kogojem (ustreljen kot talec 12.5.1942, njegov sin 22.10.1942) in ponoči sta oddala oboje partizanom v Baštetovem mlinu na Igu. Najprej se je mudil 14 dni J. Pogačnik v prvi polovici, nato sredi leta 1941 Andrej Brovč - Janko v hiši Kogojeve, kjer je ustanovil prvi odbor OF na Kneži. Sestanki OF so bili v njeni hiši in je na vseh sodelovala. Obe hčerki in mož Tone so sodelovali z njo. Naša slavljenka je bila povezana z vodilnimi orga-

nizatorji OF v Baški grapi, Gorici, na Šentviški gori in Cerkljanskem ter s Francem Šavljem - Medvedom v Zatolminu. Darinka je kot ilegalka povezovala Baško grapo s T. Veluščkom - Matjažem v Gorici, z Danico kot kurirko za Cerkljansko in Šentviško planoto, je v 300 izvodih natipkala proglas ženam Toma Brejca poleti 1942. Njeni aktivnosti je sledila, razen Darinke v ilegali, aretacija Danice, očeta in matere 13.3.1943. Hišo so fašisti popolnoma izropali. V ječo in internacijo je Viktoriji pošiljala od svoje pokojnine denar učiteljica Anica Gerželj z Mosta na Soči.

Po kapitulaciji Italije so se vrnili in kakor prej nadaljevali z delom za NOB. Gestapo iz Gorice jih je prišla aretirat na Knežo decembra 1943, a so se srečno izmuznili in delali vsi štirje v ilegali do osvoboditve. Nemci so hišo porušili in staro mater držali zaprto in sestradano v kasarni na Kneži, dokler je ni proti osebnemu poroštvu rešil mož nečakinje. Nesreče, napore in smrt moža med NOB, je slavljenka stoično prenašala. Po osvoboditvi se je vrnila in z velikim naporom ob pomoči hčerke Danice obnovila dom. S prodajo premičnin je še z večjimi težavami zgradila novi dom v Semedeli pri Kopru, kjer se še zdrava ohranja pri častitljivi starosti. Kakor slavljenka gledajo vsi njeni prijatelji in soborci s ponosom na njena borbena leta in iz srca želijo, da bi pri dobrem zdravju dočakala še druge jubileje.

T. R.

RAZMIŠLJANJE OB JESENSKI SETVI

Krčijo se površine namenjene pšenici več koruze, ječmena in krmnih rastlin

Glavni vzrok neustrezna odkupna cena in sorazmerno nizek hektarski donos - Večji del koruznega zrna namenjen za živinsko hrano

Suh in sorazmerno topel oktober skušajo tudi kmetovalci na Goriškem kar se da koristno izrabiti za spravilo letošnje letine in pripravo njiv za novo setev. Zdaj je ugoden čas za sejanje ozimne pšenice, vendar bodo naravnost odlične vremenske razmere izkoristili le bolj redki kmetje, kajti površine zasejane z žitom so zlasti na Goriškem iz leta v leto manjše. Očitno, da s pridelovanjem žita nekaj ni v redu. Niti ni znakov, da bi se stanje spremenilo.

Po statističnih podatkih, ki sicer veljajo za celotno deželo, se kmetijske površine zasejane s pšenico vsako leto zmanjšajo poprečno za 10 do 15 odstotkov. V letu 1975 so zasejali celo za nad 20 odstotkov manj površin kakor leto poprej.

Kulturna slika pokrajine se torej spreminja. Namesto zlatih pšeničnih polj je zdaj zmeraj več površin zasejanih s koruzo, ječmenom, sladkorno peso in krmilnimi rastlinami.

Vzrokov za tako stanje bo kar precej, vendar ne bomo pogrešili, če se nekoliko zaustavimo pri prvem in bistvenem, to je pri neustrezni odkupni ceni pšenice. Suče se okrog 16 do 17 tisoč lir za stot, medtem ko je koruzno zrnje dražje in za nekatere sorte dosega tudi 20 tisoč lir. Če upoštevamo pri tem še dejstvo, da je hektarski donos koruze znatno višji (poprečno dvakrat toliko kakor pšenice) potem ni treba veliko preračunavati, kaj se splača sejati in kaj ne.

Statistični podatki, ki jih zbira deželni statistični urad so glede tega dovolj zgovorni. Poprečni hektarski donos pšenice v letu 1975, je znašal 33 stotov, koruze pa 75,3.

Po istih podatkih je bilo v Furlaniji - Julijski krajini zasejanih s pšenico 21.210 hektarov, pridelek pa je znašal 697.000 stotov. Leto prej so posejali 26.613 hektarov, pridelali pa 941.200 stotov.

Zemljišča namenjena pridelovanju koruze so bila v istem obdobju znatno večja. Leta 1974 je bilo posejanih s korузo 75.882 hektarov, leta 1975 pa že 78.266 hektarov na katerih so pridelali kar 5.895.500 stotov koruze. Napačno bi bilo misliti, da gredo vse pridobljene površine na račun povečavanja nasadov koruze. Dobršen del zemljišč so kmetovalci namenili pridelovanju krmnih rastlin, ječmena (za pivovarne in močnata krmila) in sladkorne pese.

In ker je glavni vzrok opuščanja pridelovanja pšenice prav v nerentabilnosti, bo vsekakor zanimiv vpogled na področje cen, točneje, kako raste vrednost pšeničnega zrna do končnega izdelka, to je ljubega vsakdanjega kruha.

Kilogram suhe pšenice namenjene prehrani velja 160 do 170 lir (semenska je znatno dražja tako recimo stane kg vrste Aquilela 295 lir, vrste Libellula pa 273). Moka pridobljena iz omenjenega zrnja velja v prodaji na drobno že 350 lir za kg, če pa hočemo kupiti kilogram kruha iz omenjene moke (navadno se iz 1 kg moke speče 1,2 kg kruha) moramo odšteti kar 700 do 800 lir.

Kdo naj se potlej še trudi za naš vsakdanji kruh?

GLASBENA MATICA SPZ - ZSKP

GLASBENI ABONMA

Nocoj ob 20.30 v deželnem avditoriju v Ulici Roma v Gorici

Koncert Mladinskega pevskega zbora iz Maribora

Vodi prof. BRANKO RAJŠTER

V DEŽELNEM AVDITORIJU V GORICI

Prihodnji teden zborovanje jamarjev iz naše dežele

Poseben poudarek ekologiji - Predvidena je mednarodna udeležba

Od 4. do 6. novembra bo v deželnem avditoriju v Gorici 3. kongres jamarjev iz Furlanije - Julijske krajine. Pokroviteljstvo nad prireditvijo je prevzelo deželno odborništvo za kulturne dobrine, organizacija pa je bila poverjena goriškemu speleološkemu klubu «Bertarelli», ki deluje pri sekciji CAI.

Na tridnevnem srečanju, ki se ga bodo udeležili predstavniki kakih tridesetih jamarskih društev iz naše dežele, pa tudi predstavniki sorodnih organizacij iz Avstrije, Jugoslavije in tudi Francije, bodo največ pozornosti namenili razpravi o ekološkem varstvu. Onesnaževanje človekove okolice je namreč doseglo zaskrbljujočo in nevarno stopnjo, saj se posledice takega početja opazijo že tudi v podzemeljskem svetu, ki je predmet raziskav jamarjev.

Na kongresu bodo razpravljali tudi o stanju in dopolnjevanju deželnega katastra jam. Srečanja se bodo udeležili tudi «Kraški krti».

Preosnove v vodstvu goriške hranilnice

Še vedno je odprto vprašanje imenovanja novega ravnatelja goriške hranilnice in posojilnice. Že več mesecev vrši posle poverjenega ravnatelja podravnatelj dr. Cristiani. Najbrž ni delu upravnega odbora bila všeč notranja rešitev in so zato spomladi imenovali za ravnatelja upokojenega strokovnjaka, ki pa je po nekaj tednih dal ostavko. V torek je bila seja upravnega odbora. Na njej niso sprejeli sklepa o imenovanju ravnatelja in dveh podravnateljev, čeprav kaže, da so si bili edini v imenovanju dr. Virgilia Cristianija za ravnatelja, dveh podravnateljev pa naj bi izbrali iz vrst sedanjih funkcionarjev. Stvari so se zapletle pri nadaljnji restrukturaciji notranjih služb, kjer so baje nastale težave političnega značaja. Zato so sklepe o imenovanju ravnatelja in podravnateljev odložili na kasnejšo sejo.

Sindikati bančnih uradnikov hočejo takojšnjo ureditev teh vprašanj in so sklicali na sedežu delavske zbornice sestanek s političnimi zastopniki. Sejo so sklicali sindikati FABI, FIB - CISL, FIDAC - CGIL in UIB - UIL.

Na dnevnem redu razprav v krščanski demokraciji in tudi v treh strankah sedanje sredinske koalicije so tudi vprašanja članov upravnega odbora. V KD nekateri nočejo več predlagati trgovca Gilberta Barnabe, sedanjega predsednika, na to mesto. Hočejo novega človeka, nekateri so predlagali bivšega predsednika pokrajine dr. Chientarolija. Tudi med socialdemokrati in republikanci so spori, ker hočejo slednji mesto v upravnem odboru, ki ga ima sedaj zastopnik socialdemokratske stranke.

Razna obvestila

Na sedežu Slovenskega planinskega društva sprejemajo prijave za društveno martinovanje, ki bo 13. novembra v Lipici. Na razpolago je še tudi nekaj prostih mest v drugem avtobusu.

Urnik trgovin za praznike

Goriško združenje trgovcev sporoča urnik trgovin za prihodnje praznične dni:

nedelja, 30. oktobra — dopoldne bodo odprte samo cvetličarne,

ponedeljek, 31. oktobra — vse trgovine bodo odprte cel dan, tudi tiste, ki imajo ob ponedeljkih tedensko zaporo. Mesnice bodo poslovale tudi popoldne,

torek, 1. novembra — v dopoldanskem času bodo odprte pekarne in prodajalne mleka ter cvetličarne,

sreda, 2. novembra — vse trgovine bodo poslovale po običajnem urniku.

Razstava fotografij Rafaela Podobnika

V Pilonovi galeriji v Ajdovščini so odprli razstavo fotografij Rafaela Podobnika, sicer zobozdravnika iz Nove Gorice. Avtor je razstavil 51 fotografij v črno-beli tehniki. To je tematsko zaokrožena razstava, na kateri so prikazane propadajoče, zapuščene hiše oziroma domačije na področju Čepovana, Šebrelj, Podbrda, Otlice, Predmeje in drugih krajev. Vse fotografije so izredno kvalitetne, obenem pa imajo tudi precejšnjo dokumentarno vrednost. Razstavo, ki bo odprta do 9. novembra, je odprl kustos arhitekturnega muzeja iz Ljubljane Peter Krečič. Ob tej priložnosti so pripravili tudi recital pesmi Svetlane Makarovič, ki ga je izvedel član Primorskega dramskega gledališča iz Nove Gorice Iztok Jereb.

J. Alič

Namesto gob našla okostnjak

Dva gobarja, 35-letni Francesco Gentile in njegov prijatelj 40-letni Michele Gargiulo, oba iz Gorice, sta na odročnem kraju med Ščednim in Oslavjem po naključju odkrila okostnjak in o najdbi obvestila policijo.

Na podlagi kosov obleke in obutve so agenti ugotovili, da gre najbrž za posmrtne ostanke Josipa Slemitza, ki je izginil z doma pred približno tremi leti in je bil takrat star 77 let.

DEŽURNA LEKARNA V TRŽIČU

Danes ves dan in ponoči je v Tržiču dežurna lekarna Al Redentore Ulica Rosselli 23, tel. 72-340.

Gledališča

Primorsko dramsko gledališče, dre. vi ob 20.15 abonmajska predstava za red GV (gimnazija Nova Gorica). Miloš Mikeln: Mandragol. Predstava v veliki dvorani PDG, Soška 1, Nova Gorica.

Kino

Gorica

VERDI 17.15—22.00 «Wagon lits con omicidi». G. Wildberd in J. Clayborgh.

CORSO 17.00—22.00 «New York, New York». L. Minnelli. Režiser Martin Scorsese.

MODERNISSIMO 16.00—22.00 «Marcia trionfale». F. Nero in M. Mio. Prepovedan mladini pod 18. letom.

VITTORIA 17.00—21.00 «Ben Hur». C. Heston in J. Hawkins.

CENTRALE 17.00—22.00 «Il corsaro nero». T. Hill in B. Spencer.

Tržič

PRINCIPE 17.30—22.00 «Airport 77».

EXCELSIOR 16.30—22.00 «California».

Nova Gorica in okolica

SOČA «Nedolžni», ital. film ob 18. in 20. uri.

SVOBODA «Sladke male Angležinje», angl.-franc. film ob 18. in 20. uri.

DESKLE «Sreča na vrvici», slov. film ob 17.00 in 19.30.

Včeraj - danes

Iz goriškega matičnega urada

RODILI SO SE: Romina Ferfoglia, Massimo Marchesan, Daniele Scurti, Enrico Cevaro, Mario Asuni.

UMRLI SO: 77-letna upokojenka Maria Godina vd. Menis, 72-letni upokojenec Giacomo Ziacomazzi, 91-letna gospodinja Marija Vižintin vd. Florenin.

DEŽURNA LEKARNA V GORICI

Danes ves dan in ponoči je v Gorici dežurna lekarna Tavasani, Korzo Italia 10, tel. 25-76.

Sporočamo, da nas je nenadoma zapustil naš dragi mož in oče

Ivo Kuštrin

Pokopali ga bomo jutri, 29. oktobra. Pogrebni sprevod bo krenil ob 8. uri iz mrliške veže goriške bolnišnice.

Žalujoči: žena Mara, sin Aldo in drugi sorodniki

Gorica, 28. oktobra 1977

BENEŠKI DNEVNIK

PRED KONFERENCO O ETNIČNO-JEZIKOVNIH SKUPINAH

Upoštevati specifične probleme slovenskega življa v Benečiji

Glavni predavatelji bodo De Mauro, Salvi in Pizzorusso

Predsednik videmske pokrajinske uprave se je sestal z načelniki svetovalskih skupin, da bi na skupni seji določili imena predavateljev, ki bodo nastopili na konferenci o etnično-jezikovnih skupinah v Furlaniji. Med drugimi so bili določeni De Mauro, Salvi in Pizzorusso, ki bodo prav gotovo pripomogli k dvigu splošne ravni konference. Na seji, ki je bila v sredo, pa so razčistili nekatera tehnična vprašanja in tako med drugim sklenili, da se bodo člani svetovalske komisije lahko posvetovali z izvedenci. S temi bodo prihodnji teden določili predloge, ki se nanašajo na naslednje probleme: določitev tem, ki jih bodo razvili posamezni predavatelji, ter čas in potek konference. Poleg predsednika Turella so v razpravo posegli odbornik Comini (Furlansko gibanje), Napoli (PSDI), in Petricig (KPI), ki je posebej poudaril nujnost prisotnosti Slovencev. Slovenci imajo namreč poleg problemov, ki so skupni tudi Furlanom, še vrsto svojih specifičnih problemov, ki izvirajo iz določil osimskega sporazuma in iz nujne pravne parifikacije s Slovenci na Tržaškem in Goriškem.

Sestanki KPI o vprašanjih šole in delavcev

Prejšnji ponedeljek se je v Čedadu sestal krajevni odbor KPI, ki je preučil življenje delavcev v tovarnah. Na sestanku so poudarili predvsem probleme, ki zadevajo menzo, medicino dela, prevoze in zadružništvo.

Referent De Feo je dejal, da je več težkih problemov, ki se nanašajo na propad raznih obratov in ki povzročajo trenja med krajevnimi delavci in tistimi, ki prihajajo na delovno mesto od drugod. Kljub vsemu pa je treba glavno skrb posvetiti poglabljanju vprašanj, ki se tičejo kulture in socialne službe po domovih.

V sredo zvečer pa je šolski odbor KPI razpravljal o smernicah, ki bi zagotavljale demokratičnim predstavnikom vstop v zavodske svete in v šolski okraj, ki bo imel sedež v Čedadu. Ugotovili so, da morajo na šoli imeti svoje zastopstvo tudi Slovenci, ki lahko edini posredujejo načrt za uveljavljanje slovenskega jezika in kulture. KPI bo v kratkem priredila široko razpravo s političnimi strankami, raznimi upravami in šolami, da bi tako izoblikovala enoten koncept za reševanje perečih šolskih vprašanja.

Prispevajte za DIJAŠKO MATICO

VELIKA BRITANIJA NA POTI K SANACIJI GOSPODARSTVA

Laburistom je pomagala nafta iz Severnega morja

Gallup meni, da so laburisti dohiteli konservativce - «Mini proračun» ni volilno božično darilo - Kljub vsemu še vedno poldrugi milijon brezposelnih

LONDON — Za Angleža pravijo, da je hudo trmast in da izpelje vsako svojo zamisel, vsak svój načrt, pa čeprav je težaven. V času gospodarske stiske ob koncu zadnje vojne na Angleškem črne borze niso poznali. Tudi petičen Anglež se je ravnal po splošnih merilih. Izpod časti mu je bilo, da bi si življenje olajšal s kupovanjem na črni borzi. In ko je pred nekaj leti britanska ekonomija prišla v težave, so ponovno sklenili, da se bodo «udobju» odpovedali in da bodo deželo pripeljali spet v normalne trdne ekonomske vode. In vse kaže, da jim je načrt vsaj deloma uspel, kajti če je bilo stanje na Angleškem pred tremi, štirimi leti še slabše kot v Italiji, so danes že izolavali iz najhujših težav in pripluli v mirnejše vode. In angleški človek, ki to sproti spremlja, priznava laburistom, da so imeli prav, ko so prisilili deželo, da je začela varčevati.

To dokazuje proučevanje javnega mnenja, ki so ga izvedli pred nedavnim in o čemer govori dnevnik «Daily Telegraph». Po najnovejših podatkih glede javnega mnenja so laburisti, ki so daleč zaostajali za konservativci, poslednje dohiteli, tako da lahko računajo s 45 odstotki glasov, prav toliko, kot jih imajo na svoji strani konservativci. Tako pravi anketa, ki jo je izvedla ustanova Gallup. To pa je velik premik v primerjavi s prejšnjim anketnim proučevanjem, ko so konservativci bili za 4,5 odstotka pred laburisti. Če pa pomislimo, da so laburisti pred časom bili celo za 16,5 odst. za konservativci, je laburistični uspeh že pravi čudež.

O teh podatkih je bil govor tudi na nedavnih jesenskih konferencah, ki sta jih skliceali obe stranki, laburisti, ki so na vladi, kot tudi konservativci.

Na te podatke pa nikakor ni mogel vplivati zakladni minister Denis Healey, ki je te dni objavil nekaj podatkov o britanskem gospodarstvu in predložil svoj jesenski «mini proračun». Britanska vlada — upoštevajoč ta proračun — napoveduje za bližnjo zimo nekoliko lagodnejše življenje. Predvsem bo zmanjšala breme davkov, in sicer za čedno vsoto ene milijarde funtov šterlingov, to se pravi za 1500 milijard lir v naši valuti. To vsekakor ni malo, pa čeprav je znano, da je britanski človek krepko obremenjen z davki.

Če smo rekli, da sta obe stranki — konservativci, kot tudi laburisti — na enaki ravni s 45 odst. potencialnih volilnih glasov, kaže, da so ceno plačali liberalci, ki imajo sedaj za seboj le 8 odst. anketiranih potencialnih volivcev. To pa je zares zelo malo, če računamo, da so pri zadnjih volitvah liberalci imeli kar 18 odstotkov glasov. Ta padec se pripisuje številnim faktorjem, vendar pa morda še predvsem uspehom, ki so jih dosegli laburisti. Laburisti so pred časom izgubili veliko glasov zaradi ekonomskih težav, zaradi padca vrednosti funta šterlinga, zaradi naglega naraščanja brezposelnosti, skratka zaradi vsega tega, kar je vodilo Veliko Britanijo v hude ekonomske in socialne težave. Sedaj pa, kot smo že rekli, doživlja Velika Britanija nekakšen ekonomski preporod, ki je sicer plod odrekanj, ki sicer ni nagel in dokončen, ki pa vendarle obeta trajnejše izboljšanje.

K temu je seveda pripomogel tudi petrolej iz Severnega morja. Velika Britanija, ki je večino nafte uvažala, dobiva sedaj iz Severnega morja velikanske količine «črnega zlata», ki ga ni treba uvažati. Zaradi tega se je izboljšala zunanjetrgovinska bilanca, saj v zadnjem času beležijo celo prebitek in ne velikih primanjkljajev kot prej. Samo ob sebi se razume, da je s tem pridobila na vrednosti tudi britanska valuta, ki se je krepko opomogla nasproti ameriškemu dolarju. Kot vidimo, je britanskim laburistom veliko pomagalo odkritje nafte v Severnem morju.

Britanski človek pa je pogosto tudi kritičen. Ker je Denis Healey najavil olajšave sedaj, sredi jeseni, so nekateri rekli, da je to le božično darilo, ki ga britanski laburisti ponujajo sedaj, da bi pripravili teren za morebitne predčasne volitve, do katerih naj bi prišlo prihodnjo pomlad. Toda Healey trdi, da temu ni tako, ker je to njegov že dvanajsti «mini proračun» v štirih letih. Še več, Healey trdi, da je mogel priti s temi ponudbami na dan zato, ker je britansko gospodarstvo doživelo veliko izboljšanje, ki da se bo še nadaljevalo. Po njegovem britanski državljan ne le da ne bo plačal toliko davkov, kot jih je plačal v lanskem letu, pač pa mu bodo «vrnili» še 35 funtov šterlingov, torej približno 52.000 lir, ker se bo davčna lestvica znižala v poprečju za 12 odstotkov.

V okvir splošnega izboljšanja ekonomskih razmer spada tudi nadaljnja poteza laburistične vlade, ki se odpoveduje pravici po dvigu nadaljnjih 360 milijonov dolarjev iz mednarodnega sklada. Laburistični krogi pravijo, da Velika Britanija trenutno ne potrebuje teh kreditov, hkrati pa se vendarle noče povsem odpovedati možnosti, da bi ta sredstva dvignila kdaj pozneje, v teku prihodnjega leta, če bi potrebe to zahtevale. Kot vidimo, so laburistični krogi zaverovani v svojo ekonomsko politiko, vendar pa ne marajo zapreti si vrat v primeru, če bi svetovne ekonomske razmere negativno vplivale na njihove domače razmere.

Healeyevo poročilo oziroma njegov «mini proračun» je naletel na zadovoljstvo med britanskim javnim mnenjem. Toda v vodstvu liberalcev in konservativcev je čutiti nezadovoljstvo, nekakšno nevoščljivost. Rade volje priznavajo uspehe v ekonomiji in v finančnih razmerah dežele, vendar teh rezultatov nočejo priznati laburistom, pač pa iščejo vzroke drugje. Čeprav so liberalci soudeleženi v vodenju državne ekonomije, jih izguba simpatij v krogu volilnih upravičencev zaskrbljuje in menijo, da si za izboljšanje razmer ne smejo lastiti pravice laburisti, pač pa vsi politični krogi Velike Britanije, ker da so vsi pristali na «stiskanje pasu», kar je tudi res.

Vrhu tega liberalci poudarjajo, da je Velika Britanija še daleč od rešitve gospodarskih težav. Ne smemo pozabiti, pravijo liberalci, da je na Angleškem še vedno poldrugi milijon ljudi brez dela. V tem soglašajo z njimi tudi konservativci, ki hkrati dodajajo, da je laburiste rešila nafta iz Severnega morja.

Naj bo kakor koli, britanski laburisti so med potencialnimi volilnimi upravičenci zabeležili velik rezultat, hkrati lahko govorijo, da so funt šterling spravili ponovno na noge, vrhu tega napovedujejo za prihodnje leto le 6,5 odstotka inflacije, kar pomeni, da bo funt šterling postal ena najbolj trdnih valut, kar je tudi dolgo bil. Že sedaj Britanci lahko trdijo, da se je njihova valuta v primerjavi s prejšnjimi leti kar dobro obnesla.

In vendar je treba za konec postaviti določen pogoj. Laburisti vztrajajo pri svojem «mini proračunu». Vendar postavljajo določen pogoj: omejitve v mezdah, ki so prenehale letos junija, se morajo vsaj za nekaj časa držati določenih okvirov, kajti brž ko bi se sindikalne zahteve povzpele nad 10 odstotkov, bi se s težavo zgrajena zgradba kolikor toliko trdnega gospodarstva spet zrušila. Seveda z vsemi ustreznimi negativnimi posledicami.

Včeraj je tržaško operno gledališče začelo novo sezono z uprizoritvijo Puccinijeve opere «Turandot», v kateri glavno žensko vlogo, princeso Turandot, igra jugoslovanska pevka Danica Mastilović, ki jo vidimo na gornji sliki.

TUDI BOGATA FRANCIJA NE PRENESE RAZKOŠJA

Prodali so lepo «France» ponos francoske tehnike

Odkar so Arabci začeli dvigati ceno nafti, je bila poraba 600 ton mazuta na dan predrag strošek - V Italiji se uničujejo breskve, v Franciji cvetača

PARIZ — Italijani imajo zanimiv in zgovoren rek: «Tutto il mondo è paese». S tem hočejo reči, da večjih razlik med posameznimi kraji in ljudmi pravzaprav ni, da če gre tu kaj narobe, gre tudi kje drugje prav tako napak. Nikjer ni vse tako, kot bi bilo želeti. O tem pričata dva zanimiva, novejša primera, ki burita francosko javno mnenje, dva primera, ki sta podobna primerom, ki so pred nedavnim burili italijansko javno mnenje. Med seboj primera nimata nikakršne zveze, le da sta prišla na dnevni red tako rekoč hkrati.

Marsikdo se še spominja, kako je prodaja dveh velikih ladij — Michelangela in Raffaella — razburjala italijansko javnost. Prav tako se bodo še mnogi spominjali nedavnega dogodka, o katerem je bil govor tudi po radiu in televiziji, ko so v nekaterih krajih v Italiji uničili na tisoče ton breskev in drugega sadja, da bi ohranili visoko ceno. Nekaj podobnega se dogaja danes v Franciji.

Pred obilnimi 20 leti je ves francoski tisk z navdušenjem govoril o največji, najbolj razkošni, najpopolnejši ladji, kar jih je kdaj prišlo iz francoskih ladjedelnic. Bila je to čudovita ladja «France», za katero so tudi drugi, torej ne le francoski strokovnjaki trdili, da strnjuje v sebi vse, kar je — seveda tedaj — najsodobnejšega na področju ladjedelstva. Bila je to resnična lepotica, ladja, kakršne si nihče tedaj ni mogel privoščiti, ker je bila gradnja zelo, zelo draga. Velika in lepa «France» je dolga 315 m, široka 33 m, razpolaga s tisoč kabinami za 2000 potnikov. Ladja je bila in je razkošna, saj je imela 1200 mož posadke, torej več kot v razmerju z zmogljivostjo najboljši hotel.

Seveda je bilo drago tudi potovanje s to ladjo. O razkošju, ki je na ladji med potovanji vladajo, posredno pričajo naslednji podatki: Kadar je ladja odplula na pot, je svoja skladišča napolnila s 1200 steklenicami penečega se vina, 1000 steklenicami posebnih vrst vina, 2400 steklenicami žganih pijač in 7500 steklenicami drugih, seveda vedno kakovostnih vin.

Ladja je imela oziroma ima vse možne elektronske naprave za navigacijo in za stike s svetom. Njeni saloni so dekorirani z izvirnimi stenskimi preprogami s podpisom samega Chagala, to se pravi enega največjih likovnih umetnikov na svetu. Ladja je imela oziroma ima svojo ambulanto in operacijsko dvorano, ki je opremljena z vsem, kar da sodobna medicinska tehnika na razpolago. Vrhu tega ladja ima odlične strojne naprave, saj razvija največjo brzino med vsemi velikimi ladjami takega tipa. Ladja v polni plovbi razvija brzino 60 km na uro. Toda ladja porabi na dan — 600 ton mazuta.

In prav to razkošje, prav to bogastvo, seveda z ustreznimi vzdrževalnimi stroški, vse to je ta biser francoskega ladjedelstva pokopalo. Morda je k temu še največ pripomogla neverjetno velika poraba goriva. Pred leti, ko je bila nafta cenena, tone mazuta niso bile tako »težke». Danes pa so razmere drugačne in mazut je predrag, da bi ga porabili po 600 ton na dan.

Edina rešitev je bila torej prodaja ladje. Kupil jo je neki poslovni mož iz Saudove Arabije, ki ima namen spremeniti jo v plovoči hotel z velikim razkošjem. Ni znano, koliko je mož za ladjo plačal. Ve pa se, da se je oglasil tudi neki izraelski bogataš, ki ponuja več kot Arabec, toda izraelski bogataš je na «črnem seznamu» v Parizu.

Če smo rekli, da je bila za umiranje ladje «France» glavni vzrok vedno višja cena goriva, je tudi res, da v zadnjem času vedno več ljudi potuje z letali in so tako imenovana «bela brodovja» prišla v težave, tako da tovrstne ladje služijo le za razkošnejša križarjenja.

Sedaj pa še o drugem primeru, ki buri francosko javno mnenje: Pri nas so, kot smo že rekli, uničili na tisoče ton zrelega sadja, v Franciji na uničujejo milijone glav cvetače. Zadeva je povezana z Evropsko gospodarsko skupnostjo in s francosko ekonomijo nasploh. V tem smislu je ta problem povezan tudi s francoskim političnim življenjem. Francoski kmetijski problemi sicer še niso prišli na vrsto v kampanji za prihodnje volitve, vendar primer uničevanja cvetače to najavlja. Nekateri so prišli celo do sklepa, da bi Evropsko gospodarsko skupnost manj stalo, če bi vse francoske kmetovalce upokojili kot pa da bi predrago plačevali njihove pridelke. Te račune so napravili baje Nemci, ki imajo izredno trdno kmetijstvo in izredno nizko proizvodno ceno, saj so na primer letos ob zelo bogati letini v Zahodni Nemčiji prodajali najbolj značilen nemški pridelek — krompir — po 30 lir v naši valuti. Koliko je od tega dobil neposredni proizvajalec, ni znano. Toda to so Nemci.

V Franciji je nekoliko drugače, rekli bi raje precej drugače. Francoski kmet ni zadovoljen. In tudi ne more biti zadovoljen. Za Francijo so značilne majhne in razdrobljene posesti, hkrati pa visoke cene gnojila, visoke cene strojev, pa tudi visoke cene delovne sile, če je ta potrebna. Oblasti pa so v precepu: ali naj jamčijo blagostanje svojemu kmetu, ali naj se držijo sklepov, sprejetih v okviru Evropske gospodarske skupnosti. Doslej se ti problemi še niso obravnavali, kot bi jih bilo treba obravnavati. Toda v Franciji živi več milijonov kmetov, torej več milijonov volivcev. Zato se bodo morale politične stranke lotiti tega vprašanja pred volitvami. Uničeni milijoni glavic cvetače najavljajo ostro kampanjo. Marsikomu je še v spominu pohod francoskih kmetov na glavna mesta. Marsikomu je še v spominu uničevanje pridelka. Mnogi se tudi spominjajo, kako so francoski vinogradniki pred nekaj leti pripeljali v mesta sode vina in pred očmi zaprepadenih ljudi razbijali sode na trgu, da se je vino, odlično francosko vino odtekalo v mestno kanalizacijo.

Kot smo že rekli, italijanski pregovor pravi, da si je svet podoben. Toda Francozi se pripravljajo že na volitve in v tem primeru bi nostalgija za lepo ladjo «France» in primer milijonov glavic cvetače, uničenih na poljih, moglo pomeniti več kot ta dva primera sama po sebi pomenita...

Iz umetnostnih galerij

Nedavno je v Trstu gostoval Boccanegra

V tržaških galerijah smo se že večkrat srečali s podobami, v katerih so bili prikazani slikoviti razgledi Benetk. Antonio Boccanegra, ki je pred nedavnim razstavljal v galeriji Corsia Stadion, pa je celo Benečan, ki se je v Benetkah tudi izšolal. Toda tisti, ki pričakuje, da bo v njegovih oljih videl standardne lepote Benetk in vsega, kar privlačuje množice domačih in tujih turistov v mesto v laguni, bo razočaran. V njegovih oljih ni zvonikov in cerkvenih kupol, niti čipkaste beline palač, pa tudi ne gondol in strmih mostičev.

In vendar iz njegovih olj, kjer so hiše brez oken, kot bi v stoletjih oslepele, se zrcalijo pristne in prepričevalne značilnosti mesta v laguni. Boccanegra sicer našemu pričakovanju daje nekaj koncesij. Ob vhodu v galerijo je bil postavil slike s toplejšimi barvami, kjer je prikazal, kako se v kalni vodi ziblje čoln, privezan ob značilno bruno. Pa tudi nekaj slikarsko odlično zasnovanih razgledov, uperjenih skozi mračne soteske hiš ob ozkih kanalih proti v daljavi opaznemu obsončenemu morju. Te slike pa je Boccanegra postavil tu le zato, da bi nas na neki način aklimatizirale, da bi nas pripravile za pravilnejše dojemanje večjih podob, ki jih je nato razporedil na desni in levi steni in ki so obiskovalca vodile do največjega olja na osrednji steni, do olja, ki je predstavljalo in ki predstavlja samo žarišče slikarske ustvarjalnosti beneškega umetnika. V teh oljih Boccanegra z odločnimi krepkimi črnimi črtami poustvarja zgoščenost, sintezo, rekli bi bistvo beneških bleščeče belih gradenj, ki se kot apoteoza Benetk bohotijo med morjem in nebom pa čeprav se v njih omejuje le na črno-belo obrisnost stavb, postavljenih na nedoločeno modrikasto-zeleno ozadje, da iz te enotnosti izzveni večni utrip valov in vetra.

Frausinove pokrajine

Ob povojnem prodoru najnaprednejših struj v svetovni likovni umetnosti in njihova nadoblast skozi 20 let, vse do pred nedavnim, figurativna umetnost že skoraj ni prišla v poštev. Po hrupnem vdoru jugoslovanskih naivcev v likovno stvarnost pa se je začela tudi ponovna obnova tradicij iz predvojnih časov. Te misli so nam rojile po glavi, ko smo si pred nedavnim v galeriji Corsia Stadion ogledovali dela, ki jih je razstavil Miljčan Frausin, ki pa je ostal figurativni umetnosti zvest od vsega začetka.

Frausinova dela smo bolj poredko videvali na razstavah, pa čeprav je med tržaškimi likovniki prav dobro znan. Njegove pokrajine, kot tudi druga njegova olja ne potrebujejo globokoumnega tolmačenja, hkrati pa najdejo vedno svoje ljubitelje, ki bodo ob njih obujali spomine na svoje sprehode po Krasu in še dlje.

Frausin v svoje krajine vnaša vedno tudi človeka ali človekovo domovanje. Hiše, preprosti domovi, kmetje, pa tudi ribiški pristani vse to so značilnosti njegovih del, ki jih vse vedno in verno z lahno razgibano natančnostjo podaja v svojih malih oljih. Frausin je učenec znanega tržaškega slikarja Falzarie, kateremu ostaja zvest. Je hkrati tudi odličen kopist starejših mojstrov in ker je prodrl v njihove skrivnosti, to svojo sposobnost z uspehom uporablja v svojih delih.

M. B.

RADIO TELEVIZIJA

PETEK, 28. OKTOBRA 1977

ITALIJANSKA TV
Prvi kanal

12.30 *Argumenti*
13.00 STANLIO IN OLLIO: v filmu *Ben se vraća domov* in *Poodlesova sreća*
13.25 *Vremenska slika*
13.30 DNEVNIK
14.10 *Jezik za vsakogar: Nemščina*
17.00 *Amedeo Nazzari*
17.05 *Zmajček* — risanka
17.15 *Zorro:* ZASEDA
17.40 *Discoteca Teen Sheila, Space e Space Art*
18.00 *Argumenti: Kinoteka — antropologija*
18.30 *Dnevnik 1 — Kronike Sever kliče Jug - Jug kliče Sever*
19.05 *Spaziolibero*
19.20 *J. Verne:* DVE LETI POČITNIC NEVARNA BRODOLOMCA, 9. epizoda
19.45 *Almanah* in *Vremenska slika*
20.00 DNEVNIK
20.40 *Posebna oddaja Dnevnik 1* 60 LET OD OKTOBRSKE REVOLUCIJE, zadnji del
21.35 *Najlepša leta naše Rite:* DEŽ, film DNEVNIK in *Danes v parlamentu*

Drugi kanal

12.30 *Vidim, slišim, govorim* — knjižna oddaja
13.00 *Dnevnik 2* — OB 13. URI
13.30 *Vzgoja in dežele: Toskana*
16.30 *Konjske dirke*
17.00 *Program za otroke: Knjiga, film, osebnost:* «STAREC IN MORJE», film II. del
18.25 *Iz parlamenta* DNEVNIK 2 - *Športne vesti*
18.45 *Ridolini groom*
19.00 *Supergulp!*, risanke - *Vremenska slika*
19.45 *Dnevnik 2 - Odprti studio*
20.40 *Gledališče Daria Foja:* CI RAGIONO E CANTO, I. del
21.45 *Colombo: Testimone di se stesso*, TV detektivka
23.00 *Si, no, perché - Europa: come?* DNEVNIK 2 - *Zadnje vesti*

JUGOSLOVANSKA TV
Ljubljana

8.45, 10.00 in 15.00 TV ŠOLA Dnevnik, Ruščina, Rišemo, Zgodba, Zgodovina
17.15 *Križem kražem*
17.30 *Morda vas zanima 60 let oktobrske revolucije*
18.05 *Obzornik*
18.20 ŠREČANJE OKTETOV
18.45 NARODNI PARK, poljudnoznanstvena oddaja Tretja barvna oddaja o narodnih parkih nas bo popeljala v Gorski kotar.
19.30 DNEVNIK
19.55 *Tedenski notranjepolitični komentar*
20.05 *N. Cripp:* DRUŽINSKE VEZI, nadaljevanka
21.00 *Razgledi:* GALILEO IN KATARINA
21.35 *Policijske zgodbe*
22.25 DNEVNIK
22.40 *Kronika s prve konference radiodifuznih organizacij neuvrščenih*

Koper

19.00 *Gimnastika, svetovni pokal*
19.55 *Otroški kotiček*
20.15 DNEVNIK
20.35 NORA LETA, film
22.10 *Glasbeni nokturno*

Zagreb

19.30 DNEVNIK
20.00 *Šanson po naše*
20.50 *Ljubezenske zgodbe*, film
21.40 *Liki revolucije:* VLADIMIR ČOPIČ
22.10 *Dnevnik*

ŠVICA

18.05 *Program za otroke*
19.25 *Kmetijstvo, lov in ribolov*
20.45 *Krock in tovariši*, TV film

TRST A

7.00, 8.00, 9.00, 10.00, 11.30, 13.00, 15.00, 17.00, 18.00, 19.00 Poročila; 7.20 Dobro jutro; 8.05 in 9.05 Glasba in kramljanje; 9.30 Blok notes; 10.05 Koncert; 10.35 Rojstna hiša naših velemož; 11.35 Današnja plošča; 12.00 Glasba po željah; 13.15 S pevskih revij; 13.35 Melodije; 14.10 Odgovarja Martin Jevnikar; 14.30 Veliki izvajalci; 15.35 Nekaj v posvetilo; 16.00 Gremo v kino; 16.30 Otroški vrtiljak; 17.05 Deželni skladatelji; 17.25 Glasbena panorama; 18.10 Kulturni dogodki; 18.25 Klasični album.

KOPER

7.30, 8.30, 9.30, 11.30, 13.30, 15.30, 16.30, 18.30, 19.30, 20.30 Poročila; 7.00 Glasba za dobro jutro; 8.32 Barok v glasbi; 9.15 Orkester M. Ferguson; 10.00 Z nami je...; 10.35 Pesem dneva; 10.45 Glasba in nasveti; 11.32 Mini juke box; 11.45 Elizabetine pripovedke; 12.00 Na prvi strani; 12.05 Glasba po željah; 14.00 Kultura in družba; 14.10 Plošče; 14.33 Poje Lidija Percan; 15.00 Mi in naši otroci; 15.10 Valček, polka, mazurka; 16.00 Turistični napotki; 16.40 Glasbeni notes; 17.00 Ob petih popoldne; 17.30 Primorski dnevnik; 10.00 Tops-pops; 18.35 Naši zbori pojo; 20.00 Glasba in zvoki; 21.32 Simf.

RADIO 1

7.00, 8.00, 10.00, 12.05, 13.00, 15.00, 19.00, 21.00, 22.30 Poročila; 6.00 - 7.30 Glasbeno prebujanje; 8.40 Včeraj v parlamentu; 8.50 Resna glasba; 9.00 in 10.35 Vi in jaz; 11.00 Italijanska melodrama; 11.30 Radio v barvah; 12.10 Drugi zvok; 13.30 Glasbeni program z Donatello Moretti; 14.00 Vam ugaja Beethoven; 14.30 Znanstvene informacije; 15.05 Avtobiografije znanih novinarjev; 15.45 Prvi NIP; 18.10 Srečanje z VIP; 19.35 Večerni program; 20.15 Konec tedna; 21.05 Na sporedu je opera.

SLOVENIJA

5.00, 6.00, 6.30, 7.00, 8.00, 9.00, 10.00, 12.00, 14.00, 15.00, 19.00, 20.00 Poročila; 5.15 Danes za vas; 6.20 Rekreacija; 6.50 Dobro jutro, otroci!; 7.20 Beseda na današnji dan; 7.30 Iz naših sporedov; 8.08 Glasbena matineja; 9.05 Radijska šola: Moj domači kraj; 9.30 Iz glasbene tradicije jug. narodov in narodnosti; 10.15 Kdaj, kam, kako in po čem?; 10.45 Turistični napotki; 11.03 Znano in priljubljeno; 12.10 Z orkestri in solisti; 12.30 Kmetijski nasveti; 12.40 Pihalne godbe; 13.00 Danes do 13.00; 13.50 Človek in zdravje; 14.05 Glasbena pravljica; 14.13 Naši umetniki mladim poslušalcem; 14.30 Glasba po željah; 15.30 Napotki za turiste; 15.35 Glasbeni intermezzo; 15.45 Naš gost; 16.00 «Vrtiljak»; 17.00 Studio ob 17.00; 18.05 Moment musical; 19.35 Lahko noč, otroci!; 19.45 Bleiski kvintet; 20.00 Stop pops 20; 21.15 Oddaja o morju in pomorščakih; 22.20 Iz logov domačih; 23.05 Literarni nokturno; 23.15 Jazz pred polnočjo; 0.05 Ples do enih; 1.03 Glasba za godala; 1.30 Nočni znanci; 2.03 Mojstri jazza... Andrej Arnol; 2.30 Revija popevk; 3.03 Iz opusa F. Schuberta; 3.30 Paleta akordov; 4.03 - 4.30 Majhni ansambli.

Patronat KZ - INAC svetuje

Tudi apolidi imajo pravico do pokojnine po konvenciji

Vpr.: *«Sem apolid in kot tak nimam nobenega državljanstva. Kar se moje delovne dobe tiče, sem najprej nekaj let delal v Jugoslaviji, nato pa sem vse do upokojitve delal v Italiji, kjer imam že vrsto let stalno bivališče. Ob dopolnitvi 60. leta starosti mi je INPS likvidiral starostno pokojnino, ne glede na pomanjkanje italijanskega državljanstva. Sedaj pa bi vas vprašal, če lahko tudi jaz uveljavim jugoslovansko delovno dobo, ker nimam ne italijanskega ne jugoslovanskega državljanstva. Neki znanec mi je namreč pravil, da Jugoslavija zahteva, da je upravičenec državljan tiste države, s katero je podpisana konvencija. Je to res? Torej nimam nobene možnosti, da bi izkoristil tista leta?»* V.B.

Jugoslovanski zavarovalni zavod SPIZ prizna samostojno pokojnino zavarovancem, ki uveljavljajo vsaj 20 oziroma 15 let delovne dobe (borčevska). In to tudi npr. italijanskim državljanom, ki stalno bivajo v Italiji. V vseh ostalih primerih, ko zavarovanec uveljavlja v Jugoslaviji manj kot 15 let zaposlitve, pa jugoslovanski pokojninski zavod izplačuje potom transfera sorazmerni del pokojnine državljanom tiste države, s katero je bila sklenjena konvencija o vzajemnem priznanju delovne dobe. Med Jugoslavijo in Italijo je bila podpisana taka konvencija in se tudi redno izvaja, le da Jugoslavija pogojuje izplačevanje pokojninskih zneskov pogoju, da je upravičenec prekinil delovno razmerje.

V vašem konkretnem primeru vam je INPS na podlagi zavarovalne dobe v Italiji priznal starostno pokojnino, ki ni vezana na državljanstvo. Na osnovi te italijanske pokojnine pa imate pravico, da zahtevate likvidacijo sorazmernega dela pokojnine po konvenciji med Italijo in Jugoslavijo. Edini pogoj za prejemanje jugoslovanske pokojnine pa je ta, da ristе več v rednem delovnem razmerju. V primeru, da še delate, pa vam bodo pričeli pokojnino nakazovati od naslednjega meseca po prekinitvi zaposlitve.

ZDRAVSTVENA OSKRBA ZA ŠTUDENTE

Vpr.: *«Moja hči je letos maturirala in sedaj se namerava vpisati na univerzo, vendar se še ni odločila, na katero fakulteto. Dokler je obiskovala licej je imela zdravnika potom mojstrske kase». Sedaj pa mi je nekdo rekel, da od končane mature nima več pravico do zdravnika in sem zelo v skrbeh, da bi bila nezavarovana v primeru, da se ji sedaj kaj prineti. Kako naj rešimo ta problem do uradnega pričetka šolskega leta na univerzi?»* M.G.

Problema sploh ni, saj so otroci v breme staršev in imajo torej pravico do zdravstvene oskrbe vse dokler obiskujejo šolo oziroma univerzo. Vaša hči je letos maturirala julija meseca, a ima pravico do zavarovanja vse do pričetka novega šolskega leta (šolsko leto traja vse do vključno septembra, ker se upoštevajo tudi počitnice). S pravnega vidika do formalnega vpisa na univerzo vaša hči res ni enota v breme, vendar pa bo naknaden vpis imel retroaktivno veljavnost tako kar zadeva zdravstveno oskrbo kot tudi pravico do družinske doklade. Edina nevarnost, da bi vaša hči ostala nezavarovana, obstaja namreč v tem, da bi se sedaj morala poslužiti zdravniške nege in če se ne bi nato vpisala na univerzo, bi morala sama poravnati stroške

Horoskop

OVEN (od 21. 3. do 20. 4.) — Dan bo primeren za ureditev nekih gmotnih zadev. Otresite se osamljenosti.

BIK (od 21. 4. do 20. 5.) — Splošne okoliščine za vas niso najbolj ugodne. Držite se ob strani. Udeležili se boste prijetnega izleta.

DVOJČKA (od 21. 5. do 22. 6.) — Bodite vztrajni in ne dovolite, da bi vas že prvi uspeh omamil. Ne zanašajte se samo na svojo intuicijo.

RAK (od 23. 6. do 22. 7.) — Skušajte čimprej rešiti neko svoje zelo važno organizacijsko vprašanje. Ne napihujte napak drugih.

LEV (od 23. 7. do 22. 8.) — Nastopilo bo za vas zelo dejavno obdobje, primerno za poslovna potovanja. Dobre možnosti za osebno uveljavitev.

DEVICA (od 23. 8. do 22. 9.) — Danes vam bo uspelo uveljaviti vse sposobnosti. Prišlo bo do spopada z nekim sodelavcem.

TEHTNICA (od 23. 9. do 22. 10.) — Izkoristite ambicije, ki jih kažejo vaši sodelavci. Pretiran ponos vam bo škodil.

ŠKORPIJON (od 23. 10. do 22. 11.) — Uspešno boste premagali razne težkoče. V čustvenem vprašanju se oprite predvsem na razum.

STRELEC (od 23. 11. do 20. 12.) — Dan bo ploden, čeprav bo nekaj sprejetih sklepov neizpolnjenih. Plemenito dejanje.

KOZOROG (od 21. 12. do 20. 1.) — Dan bo ugoden za razvoj poslovnih načrtov. Pazite se pred osebo, ki se vam prilizuje.

VODNAR (od 21. 1. do 19. 2.) — Postavite se po robu spremenljivosti razpoloženja. Manjši spor s sosedi.

RIBI (od 20. 2. do 20. 3.) — Deležni boste zadoščenja, ki vam ga bo omogočil dvig vašega ugleda. V čustvenih zadevah kažete premalo poguma.

ANDREJ ŠAVLI: VRSTA SKOZI ČAS

Obrazi koprsko-goriške generacije slovenskih učiteljev (1875 - 1909 - 1919)

XXIII.

Andrej Kenič

Rojen je bil leta 1884 v Grobišču, vasici med Postojno in Prestrankom; maturiral je v Kopru leta 1904; najprej je bil učitelj v Knežaku, kjer mu je bil vodja šole Karel Česnik, priznan šolnik in zastopnik učiteljstva ter kot strokovni izvedenec za šolstvo v okrajnem šolskem svetu Postojna. Andrej Kenič je bil nato vrsto let pred prvo svetovno vojno in po njej, do izselitve v Jugoslavijo, nadučitelj v Zagorju na Zgornji Pivki. Kot sposoben, predan in razgledan šolnik je bil aktiven v društvih, po prvi vojni zlasti v okrajnem učiteljskem društvu za postojnski okraj. Bil je član učiteljskega odseka za sestavo slovenskih šolskih knjig, ki je deloval v okvirju Zveze jugoslovenskih učiteljskih društev Julijske krajine. S Ferdom Kleinmayrom je bil soavtor Drugega berila in slovnice za 2. razred ljudskih šol (Trst 1923) in soavtor Petega berila za 5. in 6. razred (Trst 1922), za katerega je priredil III. del (Slike iz prirodopisa).

Zaradi vedno hujšega fašističnega pritiska je emigriral v Jugoslavijo in se tako izognil premestitvi v notranjost Italije. V Sloveniji je deloval kot šolski upravitelj na Uncu.

Ivan Kiferle (1856 - 1943)

Rojen je bil v Borovnici, oče je delal pri železnici. Ivan je obiskoval osnovno šolo v rojstnem kraju, razmere so ga prisilile, da se je šel učit klobučarske obrti in delal kot pomočnik v Ljubljani in Borovnici. Pa je pustil obrt, šel za eno leto v ljubljansko šolo, nato na moško učiteljišča v Koper, kjer je maturiral leta 1890; nastopil je kot učitelj najprej na šoli Ciril-Metodove družbe pri Sv. Jakobu v Trstu, ki je bila osnovana dve leti prej; po štirih letih je zaprosil na mesto v Škrbini na Krasu, pot ga je vodila dalje v Dutovlje, nato je štiri leta učiteljeval v Podbrezju pri Kranju, krajši čas v Cerkljah ob Krki, v Naklem pri Kranju, šest let v Preski pri Medvodah, na salezijanski šoli na Rakovniku, spet v Preski, po prvi svetovni vojni v Mostah v Ljubljani, kjer je bil upokojen leta 1924. Umrl je star 87 let.

Kjer je učiteljeval, je hkrati bil tudi organist, razen v Trstu in Ljubljani. Ker je bil svobodomiseln, je pogosto prišel navzkriž z duhovniki. Bil je zaveden Slovenec, Jugoslovan in navdušen Slovan, zato je prišel navzkriž tudi z avstrijsko oblastjo. Ko je leta 1914 avstrijska vojska zavzela Beograd in so zmago proslavljali v Preski z zvonjenjem, je to, namreč zmago in zvonjenje, komentiral pred učenci. Prišli so ponj orožniki in ga odvedli na Ljubljanski grad, pozneje še naprej v Gradec pred vojno sodišče. Huda mu je predla, vendar se mu je le posrečilo, da je po šestih mesecih iz zapora srečno prinesel domov kosti in kožo, bil pa je poln revmatizma in na pol slep. Vso vojno je bil brez službe, nastopil jo je spet šele po končani vojni. Leta 1924 je bil upokojen, zadnjih deset let svojega življenja je bil skoraj popolnoma slep.

Kljub nemili usodi je ta mož opravil nad vse pomembno delo v slovenski glasbeni kulturi: utrl je citram pot v slovenski prostor. Priredil in izdal je Slovenske narodne pesmi za citre in petje, izšle so v 12 zvezkih in kar v šestih izdajah. Zanimive so njegove skladbe (12) Grajski odmevi, od katerih so nekatere nastale v zaporu na Ljubljanskem gradu. Prirejal je narodne in cerkvene skladbe, komponiral je tudi sam.

V Zvončku je objavljal pesmi za otroke.

Slovenski biografski leksikon takole sodi o njegovih zaslugah za slovensko glasbo:

«Ivan Kiferle je spretno izpolnil vrzel na polju slovenskega citraštva in dal slovenskim narodnim pesmim častno mesto v slovenski citraški glasbeni kulturi.»

Če pomislimo, da so njegove pesmi za citre, ki jih je nad 360, izšle skupno v okoli 100.000 izvodih, če upoštevamo vse zvezke in izdaje, lahko presodimo, kako krepki so bili njegovi zamahi pri širjenju citraške glasbe med Slovenci.

KOŠARKA

V POKALU PRVAKOV

Mobilgirgi uspešen

V gosteh je premagal Dinamo iz Bukarešte

Po zmagi proti peterki Federali iz Lugana je bil Mobilgirgi uspešen tudi v 2. kolu evropskega košarkarskega pokala prvakov. V gosteh je premagal Dinamo iz Bukarešte z dvanajstimi točkami razlike. Italijanski košarkarji pa so si zmago priborili le v drugem polčasu, saj so bili domačini po dvajsetih minutah igre v vodstvu.

Tudi drugi favorit je za končno zmago, španski Real ni v tem kolu imel velikih težav, in s precejšnjo prednostjo zmagal v Leverkusenu.

IZIDI

Dinamo Bukarešta (Rom.) - Mobilgirgi (It.) 68:80 (42:41)
Bayer Levérkusen (ZRN) - Real Madrid (Šp.), 95:120 (39:59)

Odigrali so tudi povratne tekme 1. kola pokala pokalnih prvakov. Dosegli so naslednje izide:

Viganello (Švi.) - Sparta Bertrange (Luks.) 92:83
(Napreduje Viganello)
Olympiakos Pirej (Gr.) - Napoel Tel Aviv (Izrael) 75:55
(Napreduje Olympiakos)
ABC MS Dunaj (Av.) - MAFC Budimpešta (Madž.) 85:97

Prvo tekmo bodo zaradi nepravilnosti ponovili)

Levski Spartak (Bol.) - Besiktas (Tur.) 89:64
(Napreduje Levski Spartak)
Den Bosch (Niz.) - Giessen (ZRN) 107:92 (Napreduje Den Bosch)
Eveil Monceau (Bel.) - Dodertalje (Šved.) 94:88
(Napreduje Dodertalje)

V ženskem pokalu prvakov pa so dosegli ta izid:

Radio Musette (Niz.) - Stade Francais Ženeva (Švi.) 125:38

Več prijateljskih tekem Borovih košarkarskih ekip

Borove ekipe, ki se pripravljajo na razna prvenstva, bodo v teh dneh odigrale več prijateljskih tekem.

Danes pa bo Borova članska ekipa, ki bo letos igrala v promocijski ligi, odigrala prijateljsko tekmo z mladinci Hulinghama. Srečanje bo v tržaški palači ob 19.30. Borovi člani se bodo verjetno z istim nasprotnikom pomerili tudi v predtekmi ligaške tekme Hurlingham - Sapori, ki bo v nedeljo.

Borovi mladinci pa bodo danes igrali (ob 19.00, v šoli Obendan) proti vrstnikom Libertasa Barcolane. V nedeljo pa bodo «plavi» igrali s Servolano.

ŠAH

BRZOPOTEZNI TURNIR

AST-TŠA pred Piranom

Pred kratkim je bil v Gorici tradicionalni vsakoletni mednarodni ekipni brzoturnir, ki je tako številčno, kot tudi organizacijsko dobro uspel. Udeležilo se ga je namreč 21 ekip iz Slovenije in naše dežele.

Turnir je osvojila ekipa Tržaške šahovske akademije (AST - TŠA) v postavi Filipovič, Olivotto, Battisti in Wunderlich, ki je zbrala skupno 66,5 točke. Prav isto število je osvojila tudi postava Pirana z Ostermanom na čelu (katerega je Filipovič v medsebojnem srečanju premagal), vendar pa je ekipno doživela en poraz, medtem ko je TŠA osvojila vse dvoboje razen dveh remijev z 2 proti 2.

Tretje mesto je osvojila ekipa iz Kopra z Brečevičem in Milinkovičem na čelu, na četrtem in petem mestu pa sta postavi Vidma, oz. Postojne. Na skupni lestvici sledijo še prva postava Tržaškega šahovskega društva (SST), ekipa iz Ajdovščine in še mnogo drugih.

D. J.

Taborniki RMV s sodelovanjem ZSSDI organizirajo

lokostrelski tečaj

v Dijaškem domu v Trstu, jutri, 29., od 15. ure dalje in v nedeljo, 30. oktobra 1977 od 9. ure dalje. Vabljeni člani RMV in vsi, ki bi radi seznanili s tem športom.

Prijavnina 1.000 lir.

ODBOJKA

JUTRI START LIGE A-1

Triestina Pallavolo proti ekipi Edilmar

Italijansko državno prvenstvo lige A-1 v moški odbojki se bo pričelo jutri, 29. oktobra. Tekmovala bo tudi tržaška Triestina Pallavolo, ki bo prvo tekmo odigrala pred domačim občinstvom, in sicer proti ekipi Edilmar iz Cesenatica. Tekma bo v športni palači in se bo pričela ob 17.00.

Ekipo bodo sestavljali naslednji igralci: Maciei Tiborowski (ki bo tudi trener), Andrea in Roberto Pellarini, Klavdij Veljak, Andrea Sardos, Massimo Ciacchi, Stefano Cella, Franco Coretti in Gianni Sardi.

HOKEJ NA KOTALKAH

SINOČI V TRSTU

Dvojna zmaga Tržačanov

Sinoči sta bili v tržaški športni palači dve prijateljski tekmi v hokeju na kotalkah.

V mladinskem srečanju je Triestina Renana premagala Novo Gorico s 5:4 (3:1). Tržačani so v prvem polčasu izredno dobro igrali, gostje pa so bili boljši v drugem delu igre. Srečanje je bilo na splošno izenačeno in dopadljivo.

V članski tekmi je Renana brez večjih težav odpravila Novo Gorico. Končni izid je bil namreč 8:3 (4:1) za domačine, ki so bili skozi vso srečanje boljši tekmec.

TENIS

LONDON — Romunska teniška zveza je pri mednarodni zvezi vložila priziv zaradi izključitve Nastaseja iz tekmovanja za Davisov pokal za sezono 1978. Priziv bo mednarodna zveza preučila meseca januarja v Parizu.

BOKS

MADRID — Dne 2. decembra bo v tem kraju boksarski dvoboj petelinje kategorije za svetovni naslov. Spoprijela se bosta Mehikanec Carlos Zarate in španski izzivalec Francisco Rodriguez.

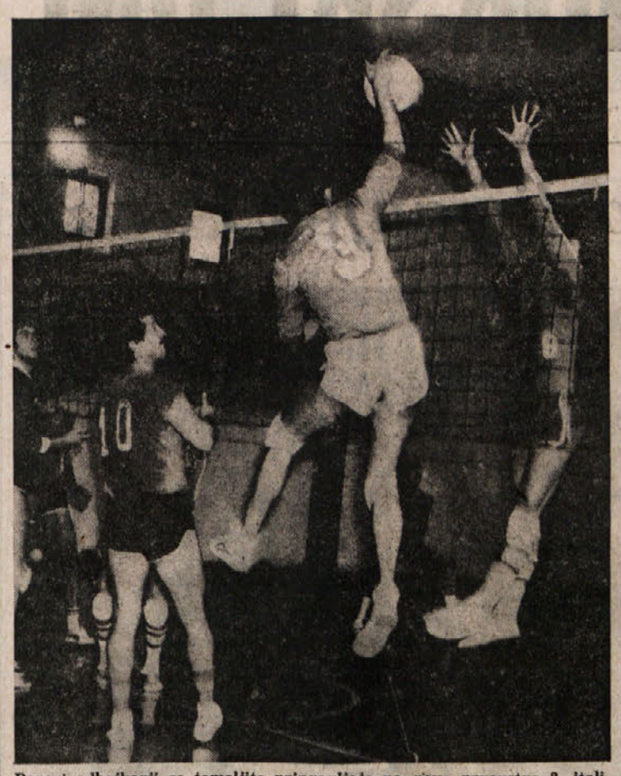

Borovi odbojkarji se temeljito pripravljajo na novo prvenstvo 2. italijanske lige. Doslej so odigrali več prijateljskih tekem. Na sliki: posnetek s prijateljske tekme Bor - Bled

V NEDELJO, 30. OKTOBRA, IZ REPNA DO TRNOVCE

OCENJEVALNI POHOD SK DEVIN

SK Devin priredi v nedeljo, 30. oktobra ocenjevalni pohod po kraških gričih iz Repna do Trnovce. Ob 8.00 uri se pričnejo na trgu v Repnu odhodi posameznih skupin ali družin (najmanj 3 člani). Ekipe ali družine se lahko vpišejo pri startni mizi do 10. ure. Ob vpisu dobi vsaka ekipa ali družina vprašalno polo, ki bo služila za končno uvrstitev in pravilnik. Proga jesenskega pohoda se bo vila po kraških stezah, ki so dobro označene s črko D in smernim znakom. Pot bo najprej vodila na Mali Volnik, Gouc, nato v dolino Žeknje ter čez Ojstri vrh v dolino Jarovc in od tu proti Kolodrovici, kjer bo organizator nudil vsem udeležencem topel čaj.

Pot bo nadalje potekala po kraški gmajni na Kosten (vrh Graca), od tu v dolino Trnovc na Sv. Lenart ter mimo Trnovce na cilj. Tu bo organizator poskrbel za dobre domače klobase in za pristno domačo kapljico.

Nagrajevanje zmagovalcev se bo začelo okrog 14. ure. Organizator bo tudi poskrbel za prevoz voznikov osebnih avtomobilov na start. Kdor bo prišel z Velikega Repna z avtobusom, se bo lahko vrnil domov z avtobusom iz Šempolaja. Urnik tega avtobusa bo na ogled na startu in na cilju.

Pravilnik jesenskega ocenjevalnega pohoda po kraških gričih

1. Smučarski klub Devin priredi v nedeljo, 30. oktobra «Jesenski ocenjevalni pohod» iz Repna do Trnovskega kala.
2. Jesenskega ocenjevalnega pohoda se lahko udeležijo skupine ali družine, sestavljene iz najmanj treh članov.
3. Odhodi se začnejo ob 8. uri in se zaključijo ob 10. uri Vpisovanje skupin in družin se zaključi z odhodom zadnje skupine.
4. Nagrajevanje:
   a) organizator bo nagradil prvih deset ekip; b) prvo uvrščena ekipa ali družina prejme pokal, druga in tretja uvrščena ekipa ali družina prejme srebrno, oziroma bronasto medaljo; c) najštevilnejše društvo prejme pokal; d) vsem udeležencem bo organizator podelil spominsko medaljo ob vpisu. Zadnjim prijavljencem organizator ne zagotavlja takojšnje izročitve spominskih medalj, temveč jih bo naknadno poslal dobitnikom na dom ali jih bodo lahko dvignili pri ŠK Devin.
5. Vpisnina 1.000 lir na osebo.
6. Odgovornost:
   Organizator odklanja vsakršno odgovornost za škodo, ki lahko nastane iz kakršnega koli razloga, tako na udeležencih kot na drugih osebah ali predmetih pred, med in po pohodu.
7. Spremembe pravilnika:
   Organizator si pridržuje pravico, da določila zgornjega pravilnika po svoji uvidevnosti spremeni.

Pripravljalni odbor

KOŠARKA

PRIJATELJSKA TEKMA

Poletovi kadeti povsem zadovoljili

Ferroviario — Polet 85:77 (36:36)

POLET: Piccini 15 (3:5), Sosič 8 (4:6), Vitez 31 (3:4), Kerpan 14, Bratož 7 (5:8), Leniša 2.

P.m.: Polet 15:23; Ferroviario 15:34.

V sredo so Poletovi kadeti odigrali prijateljsko tekmo proti istovrstni ekipi Dopolavoro Ferroviario, ki je v tej kategoriji gotovo med najmočnejšimi ekipami v Trstu. Tržačani so se letos tudi močno ojačili s tremi igralci letnika 1961, ki so lani igrali pri Hurlinghamu, poleg tega je trenerske posle prevzel priznani trener Nicola Porcelli, zato ne skrivajo ambicij do zmage v tržaškem delu prvenstva kadetov. Upoštevati je še treba, da so poletovci igrali v zelo okrnjeni postavi zaradi ključnih odsotnosti centra Benčine in krila Berdona, tako da lahko imamo končni izid kot izredno presenetljiv, saj so bili Openci povsem enakovreden nasprotnik Ferroviariu in je samo utrujenost zaradi stalnega igranja v petih onemogočila Poletu, da slavi nepredvideno zmago.

O tekmi lahko povemo to, da so vsi poletovci igrali dobro in da so sredi drugega polčasa vodili že z 10 točkami prednosti; v zaključnem delu tekme pa so igralci Ferroviaria uspeli izenačiti in zmagati prav v sklepnem delu tekme. Od Opencev bi pohvalili predvsem Borisa Viteza, ki je gospodaril pod košema in V. Sosiča, ki je povsem sam razbil nasprotnikov «pressing». O Ferroviariu pa naj rečemo to, da bo moral krepko popraviti igro, če bo hotel zmagati v prvenstvu.

Sergij Tavčar

NOGOMET

JUTRI V NABREŽINI

STA-KASTA

Jutri popoldne bo na igrišču v Nabrežini «izredno zanimivo» nogometno srečanje med mladimi in starejšimi člani Krožka absolventov trgovske akademije — KASTA. Tokrat bo srečanje še bolj zanimivo, če ne drugo zaradi ...starostne razlike. Ne gre namreč pozabiti, da bodo igrali v ekipi starejših, igralci, ki so že branili barve Trgovske akademije v daljnem letu 1955 in še prej. To pa pomeni, da marsikdo od mlajših takrat sploh ni bil še rojen! Zanimivo bo tudi videti, v kakšni kondiciji so se obdržali «stari mački» in kako se bodo lahko upirali mladim silam, ki povrh vsega redno trenirajo in igrajo po raznih nogometnih klubih.

Gledalcem, ki se bodo zbrali ob robu nabrežinskega pravokotnika, se torej obeta lepo športno popoldne in verjetno tudi dokaj ... smeha. Tekma se bo začela ob 14.45.

NAJMLAJŠI

Juventina — San Luigi 5:0

JUVENTINA: Krpan, Solinas, Zavadlav, Trevisan, Culot, Tabaj, Spanghero, F. in P. Brajnik, A. Spanghero (A. Brajnik), Nanut, Baštjančič.

STRELCI: Trevisan 3, P. Brajnik in A. Spanghero.

V krstni tekmi prvenstva najmlajših je šlo belordečim kakor po olju. Na domačem igrišču so namreč osvojili visoko zmago proti razmeroma šibki goriški ekipi San Lugija.

Takoj v začetku tekme je bilo razvidno, da so Štandrežci mnogo boljša ekipa kot gostje, ki so takoj ubrali obrambno taktiko. Domačini so se podali v napad in z lahkoto prihajali do zadetkov.

Drugo tekmo prvenstva bo Juventina igrala s Pro Gorizio na Rojcah, v sredo 2. novembra ob 15.15.

Bip

NAŠE EKIPE V MLADINSKIH NOGOMETNIH PRVENSTVIH

Nedeljsko kolo dokaj uspešno

Naše enajsterice so zabeležile štiri zmage, dva remija in tri poraze

Nedeljsko kolo mladinskih prvenstev na Tržaškem je bilo za slovenske enajsterice dokaj uspešno. V devetih tekmah so namreč zabeležile štiri zmage, dva neodločena izida in tri poraze. Razmerje v danih in prejetih golih pa je skoraj porazno, saj so jih naši predstavniki dosegli le osem, prejeli pa kar 23. K temu je največ «botroval» visok poraz Primorja v prvenstvu cicibanov, kjer jim je ekipa Soncinija nasula 10 golov.

KADETI

V 6. kolu tega prvenstva je bil na sporedu slovenski derbi med Primorcem in Bregom, v katerem so Brežani gladko zmagali. Z enakim izidom pa je Primorje klonilo proti ekipi Edile Adriatica.

IZIDI

Edile Adriatica - Primorje	3:0
Campi Elisi - Zaule	4:2
Libertas - Edera	3:0
Opicina S. Caffè - Fortitudo	1:1
Primorec - Breg	0:3
San Marco - Ponziana	3:1

NARAŠČAJNIKI

V 7. kolu prvenstva naraščajnikov je igralo le Primorje, ki je z 1:0 premagalo S. Giovanni, Breg pa je tokrat počival.

IZIDI

Skupina A	
Muggesana - Opicina	2:1
Campanelle - Blue Star	2:2
Gretta - Esperia S. Luigi	1:10
Portuale - Chiarbola	2:1
Opicina S. Caffè - Roianese	2:0
Skupina B	
Primorje - S. Giovanni	1:0
Rosandra - Inter S. Sabba	4:1
Costalunga - S. Sergio	4:0
Edera - Domio	1:0
CGS - Giarizzole	0:3

Počival: Breg

NAJMLAJŠI

Tudi v tem prvenstvu so v nedeljo odigrali 7. kolo, ki je bilo za naša predstavnika zelo uspešno. Zarja je z Muggesano izenačila, Primorje pa je premagalo Opicino.

IZIDI

Skupina A	
Muggesana - Zarja	2:2
Campanelle - S. Croce	4:2
Zaule - Inter S. Sergio	0:4
Triestina - Chiarbola	5:0
Esperia - Don Bosco	0:1
Montebello - Fortitudo	0:7
Skupina B	
Primorje - Opicina	1:0
Rozzol - Stock	1:1
Costalunga - S. Sergio	2:0
Portuale - Domio	5:1
Opicina S. Caffè - Roianese	1:0
S. Andrea - San Vito	1:2

ZAČETNIKI

Slovenski derbi med Gajo in Krasom se je zaključil z neodločenim izidom 1:1. Breg je zmagal proti močni ekipi Soncini A, Primorje pa je moralo poraženo z igrišča.

IZIDI

Skupina A	
Muggesana - Rozzol	1:0
Campanelle - Stock	4:0
Zaule - Ponziana	0:4
Soncini B - Chiarbola A	0:0
CGS - Giarizzole	1:3
Skupina B	
Primorje - Stella Azzurra	0:3
Gaja - Kras	1:1
Portuale - Domio	1:0
Esperia - Chiarbola B	3:0
Soncini A - Breg	0:1

CICIBANI

V 4. kolu prvenstva cicibanov je proseško Primorje visoko izgubilo proti Sonciniju, ostala slovenska društva pa v tem prvenstvu ne tekmujejo.

IZIDI

Domio - Zaule	5:2
Soncini - Primorje	10:0
Chiarbola - Ponziana	3:3
Muggesana - S. Andrea	1:0
Fortitudo - Campanelle	3:0
Inter S. Sergio - CGS	2:4
Fulgor - Giarizzole	3:2

OBVESTILO

ŠD Breg

obvešča vse starše sinov, ki igrajo košarko pri društvu, da bo jutri, ob 18. uri, na sedežu ŠD Breg (v telovadnici) širši sestanek o reorganizaciji košarkarske sekcije pri društvu.

ZSSDI

obvešča, da ima novo telefonsko številko, in sicer 767-304.

ŠPORT PO SVETU

Kovali bodo zlatnike

MOSKVA — Za moskovske olimpijske igre bodo v Sovjetski zvezi skovali srebrne, zlate in platinaste priložnostne kovance. Predlog organizacijskega odbora moskovskih OI, da bi dali v obtok te dragocene kovance, je namreč že sprejelo in odobrilo sovjetsko finančno ministrstvo in sovjetska državna banka.

Izdelali bodo zlatnike (31 mm) za en rubelj, srebrnike (33 mm) za pet rubljev in platinaste kovance 28,6 mm) za 150 rubljev. (Rubelj velja približno 1.200 lir).

V Sovjetski zvezi že petdeset let niso kovali denarja iz dragocenih kovin. Sovjetske oblasti so sporočile, da bodo ti kovanci veljali kot običajno plačilno sredstvo (tudi za bančne operacije), enako kot običajni sovjetski kovanci in bankovci.

REGGIO EMILIA — V nogometni trening tekmi je Reggina premagala italijansko mladinsko reprezentanco z 2:1. Tekmo je reprezentanca odigrala v okviru priprav za bližnji mednarodni turnir v Monte Carlu.

MED PROFESIONALCI

Connors na vrhu razpredelnice

DALLAS — Združenje poklicnih tenisarjev (APT) je objavilo lestvico trenutno najboljših poklicnih teniških igralcev sveta.

LESTVICA

1. Connors (ZDA)	65,41
2. Borg (Šve.)	54,43
3. Vilas (Arg.)	53,81
4. Gottfried (ZDA)	48,75
5. Gerulaitis (ZDA)	41,31

nato pa sledijo še: Orantes, Ramirez, Dibbs, Nastase, Solomon in drugi.

NOGOMET

AMSTERDAM — Sloviti nogometaš Johann Cruyff je po tekmi z Belgijo izjavil, da je bil to njegov zadnji nastop v državnem dresu. Nastopil ne bo na SP v Argentini, kar je seveda velika izguba za nizozemsko reprezentanco, saj je v glavnem njegova zasluga, če je v zadnjih letih dosegla velike uspehe.

MINIBASKET

V BLIŽNJEM PRVENSTVU

REKORDNA UDELEŽBA

Igralo bo kar sedem slovenskih ekip

Že prihodnji teden se bo pričelo prvenstvo v minibasketu za igralce letnika 1966 in 1967. Prvenstvo bo veljalo za nagrado «Cividin - Rosenvasser».

Za to prvenstvo se je prijavilo kar 20 ekip, in od teh je kar sedem slovenskih moštev. Že to dejstvo jasno kaže, da je minibasket med našo mladino dokaj priljubljena panoga, pa čeprav se naša društva stalno ubadajo z že kroničnimi vprašanji, kot so pomanjkanje telovadnic, pomanjkanje trenerjev in organizatorjev.

Letošnje prvenstvo v minibasketu se bo torej pričelo dokaj zgodaj. Vsa tržaška društva so namreč krepko protestirala, da zveza zanemarja najmlajše košarkarje in da prireja prvenstva v minibasketu zelo kasno. Po skupnem dogovoru vseh društev so tako sklenili, da bo potekalo tudi prvenstvo v minibasketu vzporedno z ostalimi prvenstvi v višjih kategorijah.

Sestavili so pet skupin po 4 ekipe. Prvi dve ekipi iz vsake skupine bosta napredovali v finalno skupino.

V drugem delu bomo tako imeli dve skupini po deset moštev in igralo se bo nato po sistemu «vsak proti vsakemu».

Skratka, letos bodo končno prišli na svoj račun tudi ti mladi košarkarji. Igrali bodo najmanj 12 tekem. Zabave torej ne bo manjkalo.

Slovenske ekipe pa bodo v posameznih skupinah igrale takole:

A SKUPINA
Inter 1904
Servolana A
Servolana B
Breg

B SKUPINA
Polet
Kontovel
Sokol A
Sokol B

C SKUPINA
Bor A
Bor B
CAMB
Inter Milje

In še vesela novica: v posebni odbor minibasketa pri FIP je bil izbran tudi slovenski zastopnik, in sicer Marko Oblak.

TENIS

Panatta poražen

CARACAS — V Južni Ameriki se nadaljujejo teniški četveroboji, na katerih tekmujejo Vilas, Ramirez, Nastase in Panatta. V 1. kolu takega turnirja, ki je sedaj v Caracasu, je Nastase premagal Panatto s 4:6, 6:1, 6:1. Vilas pa nadaljuje svojo izredno serijo zmag: Ramireza je premagal s 6:1, 6:1.

OBVESTILA

Atletska sekcija ŠZ Bor

obvešča, da šolsko tekmovanje, ki je bilo napovedano za 29. 10. na Kolonji, odpade zaradi organizacijskih razlogov.

* * *

ŠZ BOR

obvešča dekleta, rojena leta 1964 in mlajša, ki se nameravajo posvetiti igranju odbojke, da so treningi ob sredah od 14.30 do 16.30 in ob petkih od 14.00 do 16.00 v dvorani na stadionu «Prvi maj».

* * *

ŠD SOKOL

obvešča, da bodo treningi minibasketa ob ponedeljkih in četrtkih od 15. do 17. ure v nabrežinski občinski telovadnici.

Atletska sezona slovenskih tekmovalcev je bila zelo pestra. Na sliki: skupina Borovih in Levstikovih atletov

43. Mitja Gorjup

Kitajski dnevnik

Mlado dekle dela pri kapitalistu, ki je grd, hudoben, krut

Zvečer smo zopet v Jenanu; v hotelu, kjer prebivamo, nam priredijo kinopredstavo. To je prvi kitajski film, ki sem ga kdajkoli videl. Posnet je bil še pred kulturno revolucijo. «Banda štirih» naj bi ga bila prepovedala. Tako je v uvodu pojasnil naš spremljevalec in še rekel, da ljudje, ki so ga videli na televiziji in ki ga danes gledajo po vsej Kitajski, ob gledanju jočejo od ginjenosti in hkrati jih preveva mržnja do «bande štirih», ki jim ni dovolila, da bi videli to lepo umetnino, pravi plod kitajskega uma in znanja, ki odseva najboljše prvine kitajske proletarske kulture. Tiste prave, seveda, ne one, ki jo je «banda štirih» v celoti «zlorabila, spremenila in zvulgarizirala», tako kot je «potvarjala navodila Mao Ce-tunga med kulturno revolucijo in po njej».

Film ima kaj preprosto vsebino. Mlado dekle dela pri kapitalistu, ki je grd, hudoben, krut. Dekle strašno izkorišča, pretepa in jo med drugim kaznuje tudi tako, da jo zapira v klet, kjer mora ležati v vodi, in podobno. Kapitalist je seveda predstavljen tako, kot pač kapitalist mora biti. Je do kraja negativen, vselej slab. Prav verjetno so kitajski veleposestniki in kapitalisti v obdobju pred revolucijo zares tudi taki bili.

Kapitalista nekega dne obišče mlad mož in mu ponudi sodelovanje pri poslih. Tudi on je videti kot kapitalist, v resnici pa to ni. Je preoblečen rdečearmejski vodja. Fant opazi uporno dekle, do katere je ravno tisti dan kapitalist neizprosno krut. Tudi dekle opazi fanta, toda si misli, da je enake baže kot njen gospodar. Končno dekle zbeži od kapitalista, med begom pa spet sreča fanta, ki je zdaj že oblečen kot revolucionar. Skupaj odideta v «partizane», kjer v gozdovih pravkar formirajo žensko partizansko četo.

V četo se vključi tudi dekle, ki se med pripravami na boj s kapitalistično družbo tudi moralno in politično vzgaja. Ob prihodu med rdečearmejce je namreč mislila samo na maščevanje. Zato je tudi na svojo roko nekoč odšla proti domu svojega bivšega gospodarja, da bi ga ustrelila, kar ji seveda ne uspe. V rdeči armadi se s trdim političnim študijem prevzgoji in prepriča, da maščevanje nad posamezniki ni cilj revolucije. Revolucija je boj za spremembo sistema, da posameznikov, nad katerimi bi se bilo treba maščevati, sploh ne bi bilo več.

Četa gre nato v napad. Kapitalista branijo močne enote kuomintanške vojske, vendar partizani zmagajo s hudimi izgubami. Mladega partizana kuomintangovci ujamejo in zažgo. Mlado partizanko pa po zmagi sprejmejo v partijo. Ko jo sprejmejo, je ginjena do solz in svoj edini denar — podaril ji ga je mlad partizanski poveljnik, ko ga ni več potreboval, da bi z njim dokazoval, da je kapitalist — da mlada komunistka partijskemu sekretarju kot prvo članarino. S to ganljivo simboliko se film konča.

Ni mogoče reči, da je film slab. Narejen je dovolj dinamično, tehnično je skoraj neoporečen, z jasnim političnim in ideološkim izročilom. Edino, česar nisem razumel, je, zakaj ga je «banda štirih» prepovedala. Nič dvomljivega, sumljivega, problematičnega ni v tem filmu. Tako se mi je vsaj zdelo. Zato sem tudi vprašal, kako je bilo s tem, in pojasnili so mi, da film ni ustrezal merilom, ki jih je banda s Čiang Čing na čelu postavila za vsa gledališka, filmska in sploh umetniška dela.

Po filmu se dolgo pogovarjamo o tem in vsak po svoje skuša ugotoviti, zakaj je bil film prepovedan. Nekateri menijo, da je film res premalo «proletarski», saj so vsi igralci kar preveč elegantni, kar preveč šarmantni. Dekleta so oblečena celo v kratke hlače in bilo je prvič in zadnjič, da sem na Kitajskem videl gole ženske noge. Nekateri tovariši so tudi mnenja, da je očitna ženskost teh deklet zanesljivo eden od razlogov, da je bil film prepovedan.

HRIB POSTOPNO IZGINJA POD MRAVLJIŠČEM ROK — Nanivanski sedmomajski slušatelji pri gradnji «kapitalnega objekta» — velike njive, na kateri bo že nov letnik politične šole sadil koruzo Foto: M. G.

Veliko misli — resnih in malo manj resnih — smo izmenjali po ogledu tega kitajskega filma. Pravzaprav je filmska zgodba kar preveč naivna. Ali so ljudje, ki ga gledajo, ti isti ljudje, s katerimi se srečujemo? Mar je njihov miselni svet res tak, so res na takšni kulturni ravni, da jim tako očitno naivna propaganda lahko seže do srca in razuma? Kako naj to uskladim z vsem, kar sem videl in slišal od ljudi, s katerimi sem se srečaval na Kitajskem, s tistim, o čemer sem se s temi ljudmi pogovarjal? Je to skladno s kulturnostjo, duhovno rafiniranostjo in s široko izobraženostjo, ki sem jo pri njih opazil? Ne morem verjeti, da so taki filmi res lahko propagandno učinkoviti za te ljudi, da jih ti ljudje lahko sprejmejo kot umetniško prepričljivo delo.

So taki filmi morda za druge, drugačne ljudi, ki jih jaz nisem spoznal? Toda kdo naj bi bili ti drugi? Tudi navadni kmetje, s katerimi smo se srečali, čisto navadni ljudje, s katerimi smo se pogovarjali, so bili tako razgledani, tako politično zreli in ob vseh naučenih parolah in frazah je bilo v njihovem načinu govorjenja in v njihovem razmišljanju še toliko modrosti, da takšni filmi po mojem ne morejo vplivati na zavest teh ljudi. Toda Kitajci so gotovo snemali take filme, ker so bili prepričani, da imajo svojo propagandno, moralno, politično in ideološko vrednost. In če je ne bi imeli, potem jih «banda štirih» gotovo ne bi prepovedala. Navsezadnje so bili tudi ti ljudje zanesljivo intelektualci, z velikim znanjem in politično pronicljivostjo.

Uredništvo, uprava, oglasni oddelek,
TRST, Ul. Montecchi 6 PP 559 — Tel. 79 38 08 79 46 38 79 58 23 76 14 70
Podružnica Gorica, Ul. 24 Maggio 1 — Tel. 83 3 82 57 23
Naročnina
Mesečno 2.500 lir — vnaprej plačana celotna 25.000 lir. Letna naročnina za inozemstvo 38.000 lir, za naročnike brezplačno revija «DAN».
V SFRJ številka 2,50 din, ob nedeljah 3,00 din, za zasebnike mesečno 35,00 letno 350,00 din, za organizacije in podjetja mesečno 47,00, letno 470,00 din
Poštni tekoči račun za Italijo Založništvo tržaškega tiska, Trst 11-5374

PRIMORSKI DNEVNIK

Stran 6 28. oktobra 1977

Za SFRJ Žiro račun 50101-603-45361 «ADIT» - DZS - 61000 Ljubljana Gradišče 10/II. nad. telefon 22207
Oglasi Ob delavnikih: trgovski 1 modul (šir. 1 st., viš. 43 mm) 13.000 lir. Finančno-upravni 600, legalni 600, osmrtnice 250 sožalja 300 lir za mm višine v širini 1 stolpca. Mali oglasi 150 lir beseda. Ob praznikih: povišek 20%. IVA 14%. Oglasi iz dežele Furlanije-Julijske krajine se naročajo pri oglasnem oddelku ali upravi. Iz vseh drugih dežel v Italiji pri SPI.
Odgovorni urednik Gorazd Vesel
Izdaja in tiska ZTT Trst
Član italijanske zveze časopisnih založnikov FIEG

ŠTIRILETNEGA GIORGIA SO UGRABILI 3. T. M.

Vnuk industrijca Pianellija svoboden

Družina, ki je v Turinu zelo poznana, ker je Orfeo Pianelli predsednik nogometnega društva Torino, naj bi izplačala milijardo in pol lir

TURIN — Včeraj proti večeru so ugrabitelji osvobodili malega Giorgia Garbera, vnuka industrijca Orfea Pianellija, ki je zelo znan v turinskih krogih, ker je predsednik nogometnega društva Torino. Vest se je razvedela po piemontskem glavnem mestu šele takrat, ko je štiriletni Giorgio že bil spet srečno doma, v vili bogatega starega očeta.

Kako pa se je Pianellijev vnuk vrnil domov še ni znano. Nič določnejšega niso sporočili niti o tem, kje in kako je družina izplačala ugrabitelje, medtem ko bi morala odkupnina znašati približno milijardo in pol lir. Za ta znesek so se baje pogodili po večkratnih pogajanjih, kajti v prvih «stikih» naj bi ugrabitelji zahtevali deset milijonov dolarjev (okrog devet milijard lir).

V okviru tako skopih novic pač ni bilo pričakovati, da bi zvedeli za imena ugrabiteljev, vendar pa lahko vsaj nekoliko natančnejše obnovimo potek ugrabitve, o kateri so več dni krožile nasprotujoče si vesti. Štiriletnega Giorgia, sina Pianellijeve hčere Cristine, so ugrabili 3. t.m. proti poldnevu, ko se je s staro mamo, Pianellijevo ženo, malo prijateljico in osebno stražo iz parka vračal domov. Ker je imel kraja Cascine Vica pri Rivoliju, kjer je ena izmed največjih tovarn predsednika Torina. Z avtomobilom «fiat 130» naj bi ga šel iskat Pianellijev šofer Sciacovelli, ki ga je pripeljal do družinske vile v Turinu. Vendar pa industrijec ni hotel povedati, koliko je moral plačati ugrabiteljem, da so izpustili Giorgia, čigar zdravstveno stanje je povsem zadovoljivo. Otroku so medtem sneli tudi mavec z noge, kar pomeni, da je z ugrabitelji sodeloval tudi vsaj kakšen bolničar. (bp)

Brunelli in Galati tvegata skupno 9 let zaporne kazni

TURIN — Pred tukajšnjo poroto se zaključi danes sodna obravnava proti četverici domnevnih pripadnikov «beneške celice» teroristične organizacije «rdečih brigad», ki so obtoženi ustanavljanja oboroženih tolp oziroma ustreznega sodelovanja. Gre za Verončane Franca Brunellija (32 let), Micheleja Galatija (25) in Marca Fasolija (23) ter Luigija Pedilarca, ki je po rodu iz Caltagironeja.

Med včerajšnjo razpravo je javni tožilec Zagrebelsky predlagal za Brunellija 6 let zaporne kazni in za Galatija 3 leta, za Fasolija in Piedilarca pa oprostitev.

Vsi trije so zanikali, da bi bili člani prevratniških BR in utemeljevali posest kopljivih dokumentov in drugega gradiva, ki so jih zaplenili karabinjerji med hišnimi preiskavami, dokaj naivno. Listine, katerih vsebina je izrazito v duhu «rdečih brigad», oziroma letake in podobno naj bi Brunelli hranil zato, da bi na njihovi osnovi napisal knjigo o teroristični organizaciji. Fasoli pa, da bi napisal razpravo o političnem nasilju v Italiji pred zadnjimi volitvami.

Četverico so orožniki zajeli skupaj z domnevnim vodjo milanske skupine BR Giorgiom Semerio, ki pa mu bodo sodili ločeno.

PRIVILEGIRANCI

Komunistični poslanci Trombadori, Coccia in Anna Maria Ciai so včeraj naslovili pravosodnemu ministru Francescu Bonifaciu pismeno vprašanje, «da bi zvedeli, ali v italijanski republiki obstaja poseben razred državljanov, ki jim može postave pospremijo v kliniko in ne v zapor, kot ostale smrtnike, v primeru, da pridejo navzkriž s pravico. Radi bi nadalje zvedeli, če temu razredu privilegirancev pripada tudi Emanuele Cossetto, poverjeni upravnik in generalni direktor družbe Finmare, bivši kapitan vojne mornarice, bivši agent obveščevalne službe in šef kabineta pokojnega predsednika republike Antonia Segnija» (Cossetta bi morali na ukaz sirakuškega pretorja zaprti, vendar je med prevozom v kaznilnico dobil «srčni napad» in so ga morali «nujno» odveljati na zdravljenje v kliniko).

Parlamentarci bi nadalje radi zvedeli «s kakšnimi zaslugami se državljan lahko dokopije do kategorije privilegirancev saj je treba — samoumevno — izključiti, da je pripadnost vodilnemu kadru podvladne strukture edini potreben pogoj».

Končno komunistični poslanci vprašujejo «ali niso bolezen in zasluge s katerimi se lahko ponaša državljan Emanuele Cosseto tolikšne da bi ga nemudoma poslali na zdravljenje v klinični center rimske kaznilnice. Ni in ne more biti dvoma namreč — pri tem se sklicujemo na nedavne izjave ministrstva — da v kliničnem centru ali v eni od celic namenjenih obtožencem, ki jim morajo še soditi, nudijo prizadetim vso potrebno zdravniško in zdravstveno pomoč»

Ob vlogi, ki očitno ne potrebuje komentarja, saj je dovolj jedka, bi pripomnili le to: nestrpno pričakujemo ministrov odgovor, saj bi tudi nam dišala pripadnost razredu privilegirancev. (vt)

nogo v mavcu so ga peljali v vozičku, od koder ga je eden od ugrabiteljev izvrgal, potem ko je njegov pa dal s solzilcem onesposobil Cecilio Pianelli in osebno stražo Bovenzija, katerega so tudi mahnili po glavi z debelo palico.

Največ protislovnih pričevanj o ugrabitvi 3. oktobra pa so očividci podali o prihodu — očitno sta to izpeljala zelo uspešno — in o begu dveh ugrabiteljev. Pred vilo na korzu Trieste sta se ugrabitelja pripeljala v temno modrem «fiatom 850», s katerim sta se tudi kmalu nato bliskovito odpeljala, potem ko je eden dejansko odvrgel na zadnji sedež malega Giorgia. Ugrabitev se je odvijala izredno hitro, kar je tudi onemogočilo vsak poseg prisotnih, kljub padcu ugrabitelja, ki je nesel Giorgia od vozička do avtomobila, kar je skušal izkoristiti bivši agent Pagliaro in se je pognal proti vozilu ugrabiteljev, vendar brez uspeha.

Prva sled za ugrabiteljema, ki sta prav tako nepričakovano kot sta se pojavila tudi izginila», je bil šele njun prvi telefonski poziv družini, druga otipljivejša pa dejansko Giorgiova osvoboditev, dokaz, da so vse skupaj izvedli pravi «profesionalci».

Vsaj nekaj pojasnil o izpustu vnuka Giorgia je kasneje zvečer novinarjem podal industrijec Pianelli, ki se je proti koncu osebno pogajal z ugrabitelji. Štiriletnega otroka naj bi po 24 dneh končno izpustili med sedmo ter polosmo uro včeraj zvečer in sicer v bližini

Fašistično divjanje v Parizu

Francoski desničarji so med demonstracijo ob smrti predsednika nemških industrijcev vrgli bombo v prodajalno levičarskih časopisov, kjer je bil razobešen plakat s sliko kanclerja Schmidta in Andreasa Baaderja, v katerem obtožujejo nemško vlado, da sama izvaja terorizem (Telefoto ANSA)

OBTOŽENI SO BILI POSKUSA POKOLA IN ATENTATA NA DRŽAVNO VARNOST

Prizivni sodniki korenito omilili kazni teroristom skupine «fenice»

Rognoni, za katerega je javni tožilec zahteval dosmrtno ječo, bo moral odsedeti 15 let ječe, Azzi in Marzorati 13, De Min pa 10 let

GENOVA — Presenetljiva razsodba genovskega prizivnega porotnega sodišča, ki je sodilo pripadnikom teroristične skupine «la fenice», obtoženim poskusa pokola v zvezi s spodletelim atentatom na brzec Turin - Rim: sodni zbor je vsaj delno osvojil izvajanje branilcev in korenito omilil kazni, ki jih je Giancarlu Roznoniju, Nicu Azziju, Mauru Marzoratiju in Francescu De Minu izreklo prvostopenjsko sodišče. Rognoni, vodja in ideolog skupine bo moral odsedeti v zaporu 15 let (prvostopenjski sodniki so mu prisodili 23 let), Nico Azzi in Mauro Marzorati vsak 13 let (20 let) in Francesco De Min 10 let (13 let in 6 mesecev). Javni tožilec dr. Jommi je med svojim zaključnim posegom zahteval za Rognonija obsodbo na dosmrtno ječo, za ostale tri obtožence za potrditev prvostopenjske kazni.

Sodni zbor je kot prvostopenjski sodniki spoznal obtožence za krive «poskus pokola in atentata na državno varnost» v zvezi z bombnim napadom na brzovlak Turin - Rim (atentat je spodletel le, ker je Azziju predčasno eksplodiral detonator, ko je vklopljal sistem za tempiranje bombe v stranišču tretjega voza), priznali pa so vsem štirim splošne olajševalne okoliščine in olajševalne okoliščine, ki jih predvideva 311. člen kazenskega zakonika. Po tem členu lahko sodni zbor zmanjša odmerjeno kazen za tretjino, če atentat ni zahteval žrtev in velike gmotne škode.

Prizivni sodniki so tako vsaj delno osvojili izvajanje zagovornikov, ki so skušali za vsako ceno dokazati, da naj bi bil atentat v namenih storilcev zgolj demonstrativno dejanje, ki naj ne bi zahtevalo ne žrtev ne škode, ne pa poskus pokola. Nasprotnega mnenja pa je bil javni tožilec, ki se je v svojem izvajanju skliceval na zaključke minercev: po njihovi oceni bi peklenski stroj, če bi eksplodiral povzročil pokol, ki bi zasenčil tistega v Kmečki banki na Trgu Fontana. Posledice eksplozije naj bi bile še bolj katastrofalne, ker bi morala bomba počiti na odseku Genova - Nervi pod daljšim predorom.

Obtoženci so sprejeli sklep prizivnih sodnikov z dokajšnjim zadovoljstvom, pa čeprav so za prisotne novinarje uprizorili tarnanje. Po njihovih izjavah naj bi bili prizivni sodniki ravnali «salomonsko» v smislu, da so skušali imeti sitega volka in celo kozo, se pravi delno zadostiti pravici in omiliti kazni, po drugi strani pa naj bi popustili pritisku javnega mnenja in oblasti, ki so zahtevali največjo strogost. (vt)

LIMA — Sredi glavnega perujskega mesta je izbruhnil silen požar, ki je zajel vseh devet nadstropij stavbe, kjer ima sedež neka zavarovalnica. Gasilci so doslej našli sedem trupel, skoraj gotovo pa se število žrtev suče okoli 20; toliko ljudi (uradnikov) namreč pogrešajo.

DODATNA PREISKAVA O PETOVELJSKEM ATENTATU

General Mingarelli zavrnil obtožbe o tendencioznem vodenju preiskave

Karabinjerski častnik se je, vidno zaskrbljen, zagovarjal, da ni videl poročila kapetana Farra in da je naredil vse, da bi odkril atentatorje

BENETKE — General Mingarelli, bivši poveljnik videmske legije karabinjerjev, in odgovoren za preiskavo o petoveljskem atentatu, ki se je zaključila z aretacijo sedmih Goričanov (vseh sedem so kasneje oprostili), se je včeraj zagovarjal pred beneškim preiskovalnim sodnikom dr. Izzom. Nič več samozavesten, prvi igralec prvega procesa pred tržaškim porotnim sodiščem, ko si je sam postavljal vprašanja in nato nanje odgovarjal ter si je štel v zaslugo, da je sam vodil preiskavo o atentatu, ampak tih, miren in vidno zaskrbljen: tak se je Mingarelli včeraj predstavil beneškemu sodniku.

Zaslišanje, ki so mu prisostvovali državni tožilec dr. Fortuna, Mingarellijev zagovornik odv. Devoto iz Verone in zagovornik obtoženca na petoveljskem procesu Romana Resena, ki se je prijavil kot zasebna stranka, odv. De Luca iz Verone, je trajalo skoraj tri ure in preiskovalni sodnik je poglobil vse točke, ki jih zadeva prijava proti Mingarelliju. General se je moral zagovarjati zaradi številnih obtožb, predvsem v zvezi s sestavljanjem neresničnih poročil, tako kar zadeva potovanji karabinjerskih častnikov Chirica in Farra v Švico, kot tudi izjave dveh prič, Walterja Di Biaggia in Laure Canta Alessi.

Osrednji del zaslišanja je bil namenjen prav vprašanju potovanja kap. Farra v Švico, o katerem je že v torek govoril goriški državni tožilec dr. Pascoli. Prav tako kot Pascoli, se je baje tudi Mingarelli izmikal. Baje je dejal, da o vsem tem ne ve ničesar in da je Farro odpotoval v Švico na osebno iniciativo, oziroma vsekakor ne na njegov ukaz ter da sploh ni prebral njegovega poročila in da torej ni vedel, kaj to poročilo vsebuje.

To izmikanje generala je dokaj nenavadno, pa tudi nespretno, kajti med akti beneške preiskave je tudi kopija spremnega pisma (original je vključen med akte petoveljskega procesa), s katerim je Mingarelli poslal Farrovo poročilo Pascoliju. V tem spremnem pismu pa je jasno navedeno, da je Mingarelli sam ukazal Farru, naj odpotuje v Švico, pa tudi da je seznanjen z vsebino Farrovega poročila. Mingarelli je namreč v spremnem pismu opozoril sodnika na nekatere «ključne» točke Farrovega poročila. Napisal je, da je mogoče eksploziv T 4 kupiti v Švici le na črni borzi in da tihotapci niso pripravljeni na pričevanje o tem, da so prodali eksploziv Romanu Resenu. Navedba tolikšnih podrobnosti v spremnem pismu je dala sodnikom upravičeno misliti, da je Mingarelli poznal vsebino poročila.

Sicer pa se je general včeraj izgovarjal tudi glede drugih obtožb. Kar zadeva zaslišanje Laure Canta Alessi naj bi bil dejal, da se je prica sama predstavila in da torej ni prevzemal funkcij preiskovalnega sodnika (Alessijeva je baje dejala, da jo je Mingarelli prisilil, da se je predstavila na zaslišanje). Mingarelli je baje tudi odločno zanikal, da bi bil v zapisniku neresnično navedel izjave «superpriče» Walterja di Biaggia.

Popolnoma v nasprotju s temi vestmi, ki so prodrle v javnost po zaslišanju, pa je izjava Mingarellijevega zagovornika odv. Devota, ki je poudaril, da je Mingarelli naredil vse, kar je bilo v njegovi moči, da bi odkril atentatorje, dodal pa je še, da ni SID poslal Mingarelliju nobenega pisma, s katerim naj bi zahteval, naj videmski karabinjerji opustijo «črno sled», pač pa da je sam Mingarelli zahteval od obveščevalne službe, naj natančneje prouči nekatere okoliščine, da bo lahko odkril resnico. Pri tem pa so si že pred časom zagovorniki Resena in ostalih postavili vprašanje, čemu naj bi se Mingarelli posvetoval z obveščevalno službo SID, ko je bil prepričan, da so atentat zagrešili «pripadniki goriškega podzemlja».

Ker se je zaslišavanje Mingarellija zavleklo, so odložili zaslišanje častnikov Chirica in Farra na 10. november. (b.br.)

ZA OBJEKTIVNO INFORMACIJO

ZAČETEK KONFERENCE RADIODIFUZNIH SREDSTEV NEUVRŠČENIH DRŽAV

Predsednik Tito naslovil poslanico na udeležence

SARAJEVO — V Sarajevu se je dopoldne začela prva konferenca radiodifuznih organizacij neuvrščenih dežel. Udeležence je uvodoma pozdravil voditelj jugoslovanske delegacije in predsednik skupščine jugoslovanske radiotelevizije Mirko Popović, ki je poudaril, da je sarajevsko srečanje del prizadevanj za novi informativni sistem, obenem pa se bo spoprijelo z neenakopravnimi odnosi, ki na tem področju še vladajo. V nadaljevanju otvoritvene seje je udeležencem prebral poslanico predsednika Tita. Le-ta je v njej zapisal, da Jugoslavija pripisuje velik pomen uresničevanju sklepov konference v Colombu o poglobitvi sodelovanja neuvrščenih dežel na področju izmenjave informacij. Sestanek v Sarajevu je izraz uresničevanja tega sklepa in bo gotovo vzpodbudil številne pomembne akcije. Ob koncu poslanice je Tito izrazil prepričanje, da bo sarajevska konferenca pomembna tudi za krepitev vsestranskega sodelovanja in razumevanja med neuvrščenimi, kar pa bo povečalo vpliv in še razširilo resnico o gibanju neuvrščenih v prid enakopravnega mednarodnega sodelovanja.

Misli predsednika Tita so delegati konference pozdravili z burnim aplavzom. Zatem je Mirko Popović predal besedo predsedniku izvršnega sveta Dobroslavu Ćulafiću, ki je v imenu jugoslovanske vlade pozdravil udeležence prve konference radiodifuznih organizacij neuvrščenih. V priložnostnem govoru je med drugim poudaril, da sta osebnost predsednika Tita in njegov mednarodni ugled v veliki meri povezana z nastankom politike neuvrščenosti in dejavnostjo neuvrščenih v boju za mir, neodvisnost in enakopravnost narodov, čemur je Tito namenil vse svoje moči in sposobnosti. (BB)

Morilci zaprisežene straže zbirali denar za skrajnodesničarsko prevratniško gibanje

FIRENCE — Mladi fašisti Luca Poggiali ter Umberto in Gaetano Sinatti, ki so v noči od 29. na 30. junij t.l. z revolverjem ubili zaprisiženega stražnika Rema Petronija, so po vsej verjetnosti ronali denar (in orožje), da bi financirali skrajnodesničarsko prevratniško gibanje «gruppo di autodifesa». Do takšnega sklepa je prišel preiskovalni sodnik Tricomi, ki je včeraj podpisal zaporni nalog za Poggialija, sicer z utemeljitvijo, da se je mladi mož skupno z drugimi udeležil ropa v nekem denarnem zavodu v florentinski pokrajini (okoli 10 milijonov lir plena).

Stražnik Petroni je, kot znano, zalotil zločinsko trojico, ko je motovilila v mračni ulici okrog parkiranega avtomobila. Hotel jih je ustaviti, vendar sta dva od njih pričela streljati proti njemu, tako da je po nekaj minutah podlegel hudim trebušnim poškodbam. Prvotno so preiskovalci menili, da so se zločinci, ki naj bi jih v neko daleč ustavljenem vozilu čakali pajdaša, pripravljali na atentat na bližnjo kabino ENEL ali na vodovod, Poggiali pa je po preiskavi med katero so na njegovem domu našli 600.000 lir, dejal da je šlo za «pošteno zaslužen» denar za financiranje misovske mladinske organizacije «fronte della gioventù». Šele pozneje govoril o gibanju «gruppo di autodifesa».

Aretacija vohuna v Zahodni Nemčiji

BERLIN — Zahodnonemške oblasti so aretirale pod obtožbo vohunjenja v korist neke vzhodnoevropske države visokega funkcionarja ministrstva za gospodarstvo. Njegovega imena uradno niso objavili, vse kaže, da gre za nekega Winfrieda K., ki je izvedenec za vprašanja Evropske gospodarske skupnosti. Pravijo, da mož ni imel dostopa k tajnim dokumentom.

PARLAMENTARNA KOMISIJA ZASLIŠALA VAŽNI PRIČI

PETROLEJSKI ŠKANDAL: KD NA ZATOŽNI KLOPI

Sodstvo še ni poslalo komisiji gradiva o domnevnem škandalu davčnega anagrafskega urada

RIM — Delovanje parlamentarne preiskovalne komisije je po izbruhu škandala «zlatih trajektov», zaradi katerega je bil aretiran poverjeni upravnik in generalni direktor poldržavne ladjarske družbe Finmare Emanuele Cossetto, in po govoricah o domnevnem škandalu v zvezi z elektronskim računalnikom finančnega ministrstva in davčnega ravnateljstva, je zopet v središču pozornosti italijanskih občin in javnega mnenja. Čeprav so na včerajšnji seji komisije govorili tudi o zadnjih dveh škandalih, so pa glavno pozornost namenili petrolejskemu škandalu. O slednjem je italijanski tisk pred leti veliko pisal, pozneje pa je afera zamrla, ker jo je prejšnja preiskovalna komisija skušala predčasno položiti v grob, pa tudi zato, ker so medtem izbruhnili novi škandali, katerim je javnost namenila večjo pažnjo. (Naj omenimo le škandal Loockheed, s katerim se ukvarja ustavno sodišče).

Petrolejski škandal (petrolejske družbe naj bi finansirale nekatere stranke v zameno za posebne zakonske ukrepe) je zopet priplaval na površje s pričevanji bivšega upravnika rafinerije ISAB pri Melilliju (Sicilija) Cagnolija in bivšega predstavnika družbe v Palermu Guccioneja. Po vesteh, ki so pronicnile skozi zid preiskovalne tajnosti, naj bi Cagnoli med drugim poudaril, da je v imenu upravnega sveta rafinerije izročil upravnemu tajniku krščanske demokracije Micheliju milijardo lir, prav tolikšno vsoto pa naj bi upravni svet namenil ostalim strankam, s katerimi pa naj bi se nekaj zataknilo, tako da jim denar ni bil izročen. Poslanec Micheli pa je med pričevanjem pred parlamentarno preiskovalno komisijo izjavil, da je od rafinerije dobil «samo» 500 milijonov lir.

Dejstvo, da so omenjene novice pronicnile skozi zid preiskovalne tajnosti, je močno razburilo Claudia Pontella, zastopnika KD v komisiji, ki je bil skupno s komunistom D'Angelosantejem poročevalec o zadevi Lockheed. Pontello je časnikarjem, ki so ga vprašali za oceno teh govoric, najprej izjavil, da ne more povedati ničesar, ker da je vezan na tajnost preiskovalnega postopka. Odločno je obsodil dejstvo, «da ostali člani komisije tajnosti očitno ne spoštujejo» in užaljeno ugotovil, da je «komisija postala orodje pristranskih interesov». Kar zadeva omenjene govorice pa je demokrščanski poslanec dejal, da «niso osnovane».

V zvezi z afero trajektov je komisija sprejela zahtevo Emanuela Cossetta in dovolila, da ga v kliniki, kjer je na zdravljenju, lahko obiščejo sorodniki. Srečanjem pa bodo morali prisostvovati finančni stražniki in nadzorovati, da ne bo obtoženec govoril o škandalu, ki je predmet preiskave. Prihodnji teden bo komisija prisluhnila poročilu poročevalcev in na tej osnovi odločala, če naj potrdi zaporni nalog za bivšega poverjenega upravnika družbe Finmare.

O vprašanju davčnega anagrafskega urada pa komisija ni razpravljala, ker ni še dobila od sodstva ustreznega gradiva. (vt)

KARABINJER RUGGERO VOLPI UMRL

GENOVA — V bolnišnici San Martino je izdihnil 30-letni brigadir karabinjerjev Ruggero Volpi, ki ga je 12. t.m. ranila s streli v trebuh četverica zločincev.

Šlo je za zasedo na vhodni avtocestni stezi pri Staglienu, med katero so napadalci osvobodili zloglasnega bandita Cesareja Chitija. Volpijevo stanje se je od tedaj neprestano slabšalo, včeraj pa so mu prenehale delovati ledvice. Rojen je bil v Dimulazzu (Massa Carrara), zapušča pa ženo in hčerko.

Chiti je bil zaprt zaradi ropov, sedaj pa je namestnik državnega pravdnika Di Mattei podpisal proti njemu zaporno povelje še zaradi umora. Preiskovalci menijo, da se skriva v Genovi pa tudi, da je ranjen, kajti med zasedo sta večkrat izstrelila proti zločincem tudi Volpijeva kolega.

Chiti je bil «desna roka» ligurskega gangsterja Maria Rossija, ki se nahaja v ječi zaradi udeležbe pri ugrabitvi 4-letne Sare Domini decembra lani v Alassiu. Odkupnino je Rossi brškone dobro skril ter nato s skrivališčem seznanil Chitija, ki je bil v isti jetnišnici. Tam pa je bilo tudi več «rdečih brigadistov», ki so morda zvedeli za denar — 800 milijonov lir — ter se ponudili Chitiju, da ga osvobodijo v zameno za lepo vsoto. To so seveda le domneve.

Na sliki (telefoto ANSA) brigadir Ruggero Volpi takoj po sprejemu v bolnišnico.

TERORIZEM ODSLEJ PREDVSEM V BUENOS AIRESU IN POKRAJINI

Strateški preokret argentinske gverile

Nasprotniki vojaškega režima se skušajo vriniti v razne organizacije

BUENOS AIRES — Kolovodje argentinske vojaške vladavine so se pošteno zmotili, ko so zadnje čase pogosto zatrdili, da jim je uspelo tako rekoč do kraja zatreti gverilo. Res je sicer, da je letos in lani padlo v spopadih s policijskimi agenti in vojaki nič koliko montonerov ter pripadnikov drugih desničarskemu državnemu aparatu nasprotnih gibanj, res pa je tudi, da se poslednje dni opaža vnovično stopnjevanje terorističnih napadov. To pomeni, da je skupnost borcev za osvoboditev iz spon diktature ne le trdoživa, ampak tudi, da ne bodo gverilci mirovali, dokler ne bo napočil za Argentino čas demokracije.

Pri najnovejših štirih atentatih v izvedbi «prevratnikov» so našle smrt tri osebe, sicer upokojeni letalski major Rodolfo Matti (sedaj nadzoruje komunikacijski sistem buenosairškega županstva), sociolog Raul Castro Oliveira (svetnik v tajništvu predsedstva republike) ter inženir José Miguel Martinez (ravnatelj velike tobakarne). Vsi trije so bili ubiti s strelnim orožjem.

Četrti atentat je bil uperjen proti ministrstvu za delo, kjer je peklenski stroj velike rušilne moči povzročil znatno gmotno škodo. Človeških žrtev ni bilo po golem naključju: policija je namreč odkrila bombo kakšno minuto pred eksplozijo ter je nemudoma izolirala prizadeto krilo poslopja.

Spričo teh dogodkov, ki jim je posvetil argentinski tisk dokajšnjo pozornost (isto velja za radiotelevizijo) je upravičena domneva, da si gverilci po številnih porazih v spopadih s silami javnega reda in vojsko izbirajo sedaj nove cilje. Vsi podobni atentati, ki so se zvrstili v tekočem mesecu in s katerimi je seznanila javnost državna oblast, so bili namreč naperjeni proti industrijskim krogom (izvzeti je treba silovito eksplozijo, ki je hudo poškodovala žitno luko pri Bahii Blanci).

V nedeljo je bil npr. ubit podjetnik Ricardo Salar (keramični izdelki), ki je nedavno napovedal odpust 750 delavcev. Prejšnji teden je enaka usoda doletela visokega funkcionarja državne petrolejske ustanove «YPF» Francisa Schwera, ki je bil zadolžen za probleme osebja. Pred dvema tednoma sta izgubili življenje nadaljnji dve osebi, ki ju je raznesla bomba na pragu hiše, v kateri biva vodilni funkcionar argentinske podružnice avtomobilske družbe Chrysler. In še: 18. t.m. sta peklenska stroja razdejala zastopništvi podružnice družbe Renault (tiste dni je bila stavka uslužbencev ustreznega obrata v Cordobi), nekaj dni poprej pa so policisti odkrili v Mar del Plata (400 km od Buenos Airesa) dve tajni tovarni orožja.

Ta mesec so agenti tudi še ustrelili deset montonerov v buenosairéški pokrajini, od teh dva v San Justu, ko so ju zalotili ob vhodu tovarne Chrysler med delitvijo letakov «prevratniške» vsebine.

Proti koncu septembra je načelnik glavnega štaba vojske gen. Roberto Viola neznanil, da iščejo sile javnega reda v Buenos Airesu oziroma vsej pokrajini 1.000 do 1,200 gverilcev. S tem je dal posredno razumeti, da je položaj drugod v državi miren, da so torej oblasti in vojaščina strle odpor. Toda, kakor rečeno, to brškone ne ustreza resnici, pač pa le potrjuje «kakovostni skok» gverilskih operativnih načrtov, kakor ga je bilo tudi sicer mogoče dojeti iz dveh snopičev dokumentov, ki so ju agenti zaplenili pred nedavnim montonerom in članom «ljudske revolucionarne vojske» ERP. V njih je med drugim izražena potreba, da se čim več borcev vrine v verske, peronistične, študentovske, univerzitetne in sindikalne organizacije ter ustanove. Neki tretji dokument pa navaja načrt o sprožitvi velikopotezne psihološke kampanje proti «sovražniku», to je proti oboroženim silam. (dg)