Poštnina plačana v gotovini

Izhaja vsak petek ob 17.
Stane mesečno po pošti 5 Din, v Celju po raznašalcih dostavljena 5·50 Din, za inozemstvo 10 Din
Račun pri poštnem čekovnem zavodu 10.666.

Nova Doba

Cena 1.50 Din

Redakcija in uprava: Celje, Strossmayerjeva ulica št. 1 pritličje, desno.
Telefon interurban štev. 65.
Rokopisi se ne vračajo.
Oglasi po tarifu.

Štev. 37. | Celje, petek 11. septembra 1936. | Leto XVIII.

Veličastna skupščina CMD v Mariboru

V torek 8. t. m. je bila v Narodnem domu v Mariboru 47. glavna skupščina Družbe sv. Cirila in Metoda ob ogromni udeležbi predstavnikov in delegatov.

Predsednik CMD inž. Mačkovšek je po pozdravnih besedah in po navdušeno sprejetem sklepu, da se pošlje vdanostna brzojavka Nj. Vel. kralju Petru II., opisal veliko narodno - obrambno delo Družbe sv. Cirila in Metoda. Njeno najnovejše delo je nova, moderna šola na Gradišču, ki predstavlja izpopolnitev vrzeli, nastale po razmejitvi med Jugoslavijo in Avstrijo, ko je velika šola CMD pri Sv. Duhu, zgrajena leta 1913., ostala na avstrijskem ozemlju. Sledili so pozdravni govori navzočih predstavnikov.

Iz izčrpnih poročil družbinega tajnika ravn. Grudna in blagajnika Ludvika je bilo razvidno ogromno delo, ki ga je izvršila družba v pretekli poslovni dobi. Nevarnost nam je pretila zlasti iz prodaje nepremičnin na naših mejah v roke inozemcev. Za CMD je zelo važno vprašanje obmejnih šol in onih na Kočevskem, ki jih podpira po svojih najboljših močeh. Ponos družbe pa je nova narodna šola v Gradišču tik ob meji. Stroški za gradnjo znašajo 279.477.01 Din. Vložni zapisnik izkazuje nad 2000 poslovnih enot. Delavnih podružnic je 111, novih oziroma na novo oživljenih 8, nedelavnih pa 13. Družba šteje nad 10.000 članov. Za božič je bilo obdarjenih 38 šol na severni meji, 14 v Prekmurju in 24 na Kočevskem. Dohodki so izkazovali 627.130.03, družbini izdatki pa so znašali 608.817 tisoč 94 Din. Celotna čista družbina imovina znaša ob koncu lanskega decembra 3,050.484.11 Din.

Odbor CMD je ostal stari, le namesto pokojnega Antona Hrena je bil izvoljen strokovni učitelj Ivan Robnik iz Celja, namesto dr. Frana Tekavčiča pa dr. Matej Senčar iz Ptuja. V odbor je bil kooptiran predsednik akademske organizacije g. Stare, da bi se na ta način akademska mladina pritegnila v večji meri k delu v Družbi sv. Cirila in Metoda.

Dr. Lašič je poročal, da je ministrstvo dovolilo, da se imenuje II. deklinska meščanska šola v Mariboru Ciril-Metodova šola. Na predlog gimnazijskega ravnatelja dr. Simona Dolarja iz Kranja je bil ustanovljen fond »Kočevski dinar«, namenjen za posebno narodno obrambno ustanovo na Kočevskem. Pri tej priliki je bilo tudi sklenjeno, da bo prihodnja skupščina CMD v Kočevju.

Proračun CMD za leto 1937. predvideva 580.000 Din izdatkov, ki jih je skupščina odobrila.

Na glavni skupščini, ki se je pretvorila v veličastno revijo našega narodno-obrambnega dela, so bile sprejete sledeče resolucije:

1. Izjavljamo, da je CMD, ki je bila skozi 50 let glavna nositeljica narodno-obrambnega dela, tudi v naši narodni državi še vedno nujno potrebna, ker nam spričo današnjega imperializma in revizionizma nekaterih držav ne morejo mednarodne pogodbe in državne zveze nuditi zadostnega varstva.

2. Zavedamo se, da je ne samo naše Podravje in Pomurje ter nekateri drugi predeli, temveč da je več ali manj vsa Slovenija obmejno ozemlje, ki kategorično zahteva, da je v obrambnem delu združen ves narod.

3. Pozivamo vse tiste, ki iz katerihkoli razlogov stojijo Družbi sv. Cirila in Metoda brezbrižno ob strani, da opustijo to malo častno, zato pa tem bolj škodljivo stališče nevtralnih nezainteresiranih opazovalcev, marveč da vstopijo v naše vrste kot aktivni in požrtvovalni soborci.

4. Rotimo vse Slovence, da naša politična diferenciranost ne sme iti nikoli tako daleč, da bi se slovenska stranka v dosego strankarskih ciljev vezala z narodnim nasprotnikom.

5.Spoštujemo sedanjo državno mejo, ki pa za naše brate tam preko nikdar ne more biti obenem kulturna meja, temveč zahtevamo za nje manjšinske pravice vsaj v tej meri, kakor jih tuje manjšine uživajo v naši državi.

6. Vidimo v močni Jugoslaviji in v naši narodni dinastiji najtrdnejšo oporo in edino rešitev, v ta namen smo vsak čas pripravljeni tudi za najtežje žrtve.

Politični pregled

p **Enotnost Male antante in Balkanske zveze.** Predsednik vlade in zunanji minister dr. Milan Stojadinović je imel v sredo in četrtek v Bukarešti razgovore s predsednikom rumunske vlade Tatarescom in zunanjim ministrom Antonescom ter je bil tudi v avdijenci pri Nj. Vel. kralju Karolu. Ob tej priliki je bila spet ugotovljena popolna solidarnost držav Male antante in Balkanske zveze ter enotnost vseh akcij tega bloka. Predsednik vlade dr. Stojadinović je odpotoval iz Bukarešte v Bratislavo, kjer se bo jutri sestal stalni svet Male antante k 11. rednemu zasedanju.

p **Hitlerjeva poslanica.** V Nürnbergu je bil v sredo otvorjen 8. kongres nemške narodno socialistične stranke. Po otvoritvi kongresa je minister in pokrajinski vodja Wagner prečital Hitlerjevo poslanico na kongres. V tej poslanici napoveduje Hitler nov gospodarski program za štiri leta. Nemčija mora postati čez štiri leta glede surovin neodvisna od vsega sveta. Izvajanje tega programa bo zopet zaposlilo mnogo delovnih sil in se bo nacionalna produkcija zvišala na vseh področjih. Neodvisno od tega pa se Nemčija ne more odreči rešitvi svojih kolonialnih zahtev. Hitler bo nadaljeval svojo borbo za svobodo Nemčije na gospodarskem in političnem področju. V sporazumu z vojnim ministrom je podaljšal obvezno vojaško službo na dve leti. Pretrpeti bo treba še mnogo žrtev, da se Nemčija popolnoma osvobodi. Vodstvo države ne priznava nobenih posebnih razlik med delodajalci in delojemalci. Pred najvišjimi interesi naroda ni niti delojemalcev niti delodajalcev, ker so vsi samo delovni pooblaščenci naroda. Proglas govori nato o boljševiški propagandi, ki se vodi iz Moskve preko brezžičnih postaj ter po tisočih denarnih in agitacijskih kanalih v svrho revolucioniranja sveta, in nadaljuje: Nimamo nobenega strahu pred boljševiško revolucijo v Nemčiji, toda ne zato, ker ne verujemo vanjo, temveč, ker smo odločeni, da bomo napravili narod tako močan, da bo mogel odbiti vsak napad od zunaj z največjo odločnostjo. Nemški narod nima druge želje kakor, da ga v lastni državi pustijo v miru, da živi v miru in prijateljstvu z drugimi.

p **Državljanska vojna v Španiji** je povzročila močno poostritev položaja v Evropi. V Franciji se opaža čedalje hujši pritisk skrajnih levičarjev na ministrskega predsednika Bluma, ki od njega zahtevajo, naj Francija opusti nevtralnost in podpre madridsko vlado. Blum pa odločno brani nevmešavanje, češ da je stališče njegove vlade nasproti dogodkom v Španiji edino pravilno. Italija in Nemčija sta čedalje bolj nasprotni Madridu. Zlasti je razburilo Evropo, da je po odstopu Giralove vlade sestavljena nova španska vlada, v kateri sta prvič zastopana tudi dva komunista. Novi ministrski predsednik je vodja levičarskih radikalov Largo Caballero. V vladi je tudi sedem socialistov. Zaradi še večje levičarske usmeritve nove španske vlade računajo v Londonu že z možnostjo prekinjenja odnošajev z Madridom. Nemčija je to že storila. Nemški poslanik v Madridu je dobil namreč nalog, naj se takoj vrne v Nemčijo, češ da Nemčija ne mara imeti zvez z vlado, ki jo sestavljajo čisto neodgovorni ljudje. Nemčiji je sledila Italija in italijanski poslanik je že zapustil Madrid. Po londonskih vesteh bosta Nemčija in Italija takoj po formalnem prekinjenju odnošajev z madridsko vlado priznali uporniško vlado v Burgosu in ji nudili znatno pomoč, kar bi moglo dovesti do hudih mednarodnih zapletkov. V Londonu hočejo storiti vse, da bi se ta napetost ublažila. V Španiji trajajo boji dalje. Uporniki so obkolili San Sebastian, vladne čete pa napadajo Huesco, kjer so po vesti iz Barcelone ujele večje število upornikov in zaplenile precejšen plen. Dalje bijejo vladne čete hude boje za Granado in bodo morda zavzele toledski Alcazar, v katerem se uporniki obupno branijo. Pripomniti pa je treba, da prihajajo iz Španije tako protislovne vesti o vojni sreči, da si ni mogoče ustvariti točne slike o položaju.

p **Upor mornarjev na Portugalskem.** Pod vplivom plačanih komunističnih agentov se je uprlo 350 mornarjev na dveh portugalskih vojnih ladjah. Uporniki so se polastili obeh ladij in so hoteli odpluti v kako špansko luko, kjer bi ponudili madridski vladi svojo pomoč. Portugalska vlada je v zadnjem trenutku izvedela za zaroto. Ko so se uporniški mornarji že polastili obeh vojnih ladij, se je dvema pomorskima kadetoma posrečilo, da sta neopaženo skočila s krova v morje, priplavala na obalo in telefonično obvestila vojno ministrstvo, ki je takoj alarmiralo lizbonsko posadko in odredilo obalnim baterijam, naj obstreljujejo obe uporniški ladji in preprečijo njun beg. Ko se je začela ta odredba izvajati, sta se uporniški ladji skoraj brez borbe vdali. Vsi aretirani uporniki pridejo pred vojno sodišče, oni oficirji obeh ladij, ki so odgovorni za nedisciplineranost svojih posadk, pa bodo upokojeni.

Domače vesti

d **Občinske volitve v dravski banovini.** Letos v oktobru potečejo tri leta, odkar so se vršile v naši banovini zadnje redne občinske volitve. Kakor doznavamo, se bodo pri nas v dravski banovini v podeželskih občinah vršile občinske volitve v nedeljo 25. oktobra. Te volitve se bodo vršile po starem zakonu in bo glasovanje javno, dasi se je javno glasovanje svojčas od vseh strani napadalo. Izgleda pa, da bodo volitve kljub javnemu glasovanju popolnoma svobodne, saj tako tudi zatrjuje sedanja vlada. Vsak državljan in vsak volilec bo imel polno svobodo, da po svoji vesti in svojem prepričanju odda javno svoj glas za tisto kandidatno listo, ki bo po njegovem mnenju nudila največjo garancijo za dobro občinsko gospodarstvo ter za red in dobro upravo v naših občinah. Nihče ne bo zaradi svojega glasovanja izpostavljen preganjanju, kar je gotovo prav in na mestu, saj živimo v dobi vsestransko zajamčenih političnih in osebnih svoboščin.

d **Vsa leta ni v Slovenijo prišlo toliko milijonov za javna dela kakor letos.** To izjavo je podal javno na zboru JRZ v Logatcu minister dr. Krek v nedeljo dne 6. septembra 1936. Tako poroča doslovno »Slovenec« z dne 9. t. m. Gosp. minister je po poročilu »Slovenca« na tem shodu tudi še povedal, da so pred dobrim letom dni krampe in lopate našli tam, kjer so jih pustili po ukinitvi oblastnih samouprav. — Mi dostavljamo k temu še nekaj. Javna dela so nam v Sloveniji potrebna kakor ribi voda, ker smo vsled nezaposlenosti ali vsled nezadostne zaposlitve močno prizadeti v mnogih predelih naše banovine. Na drugi strani pa so ceste v tako slabem stanju, zlasti še na območju bivše mariborske oblasti, kjer imamo toliko neurejenih potokov in rek, da javnih del zares ne manjka, ko bi le sredstva bila na razpolago. V preteklih treh letih se je pri nas v vseh srezih dravske banovine mnogo delalo, da bi le tudi sedaj in v bodoče ne bilo slabše. Žal pa so krampi že leto dni počivali in mnogokje pri nas, kjer se je v letih 1933., 1934. in v prvi polovici leta 1935. še živahno delalo, krampi in lopate še vedno počivajo in čakajo.

d **Premestitev v živinozdravniški službi.** Koroški rojak višji veterinarski svetnik g. Josip Rauter je premeščen iz Kamnika k sreskemu načelstvu v Aleksandrovo na otok Krk.

d **Razpust občinskega odbora v Slovenjgradcu.** Ban dravske banovine dr. Natlačen je razrešil njihovih funkcij predsednika občine Slovenjgradec g. Ivana Rojnika s člani uprave in dvema odbornikoma. Z motivacijo, da je zaradi razrešitve večine članov občinske uprave postal tudi občinski odbor delanezmožen, je ban obenem razpustil celotni občinski odbor. Istočasno je bila imenovana začasna občinska uprava s predsednikom dr. Josipom Picejem na čelu. Predsednik in še trije člani uprave so člani JRZ, eden je socialist, eden pa Nemec.

d **Razveljavljena razrešitev občinskega odbora.** Ban dravske banovine dr. Natlačen je z odlokom z dne 16. marca t. l. razrešil župana dr. Milana Goriška in druge člane občinskega odbora pri Sv. Lenartu v Slovenskih goricah. Razrešeni občinski odbor se je pritožil na upravno sodišče v Celju, ki je z odlokom z dne 21. avgusta pritožbi ugodilo in razveljavilo razpustitveni ukrep banske uprave.

d **Nov načelnik generalnega štaba.** Za vršilca dolžnosti načelnika generalnega štaba je bil s kraljevim ukazom imenovan divizijski general Milutin Nedić, ki uživa sloves odličnega vojaškega strokovnjaka.

d **Gradnja ceste Trbovlje - Savinjska dolina** se bliža koncu. Gradbeno vodstvo že pušča na cesto lažja vozila in osebne avtomobile, vožnja s tovornimi vozili pa še ni dovoljena. Na tej cesti bodo lahko vozili najtežji avtomobili, tako tovorni kakor tudi avtobusi, ker je cesta povsod dovolj razširjena in je vzpon povsod zmanjšan. Nova cesta bo velikega gospodarskega in tujskoprometnega pomena za Savinjsko dolino in za Zasavje, prav posebno pa še, ko bo zgrajena nova cesta Trbovlje - Zagorje preko Slačnika.

d **Članom in prijateljem Vodnikove družbe.** S hitrimi koraki se bliža dan, ko bodo marljivi poverjeniki zaključili nabiranje članov za leto 1936. Dve knjigi sta že dotiskani, ostali dve sta v tisku. Uprava Vodnikove družbe si dovoljuje opozoriti vse lanske člane, ki dosedaj še niso obnovili članarine za leto 1936., naj jo obnove nemudoma pri poverjeniku ali poverjenici svojega okoliša, ali pa direktno pri družbeni upravi v Ljubljani, Knafljeva ulica 5. Člani in prijatelji Vodnikove družbe, ne zamudite z odlašanjem obnovitve članarine ugodne prilike, ki Vam jo nudi družba s svojim letošnjim književnim darom. Za 20 Din dobite v začetku meseca novembra 4 lepe, nadvse zanimive in poučne knjige: Vodnikovo pratiko za leto 1937., bogato ilustrirano in s pestro vsebino; Bevkovo povest »Srebrniki«, Ivana Albrehta povest iz kmečkega življenja »Zarečani« in življenjepisno knjigo Josipa Daneša, priljubljenega komika

ljubljanskega Narodnega gledališča, »Za vozom boginje Talije«. Noben lanski član ne sme odpasti v letošnjem letu od Vodnikove družbe. Ne odlašajte s svojim pristopom k Vodnikovi družbi! Obnovite takoj članarino za leto 1936.!

d **Za vzdrževanje osnovnih šol morajo skrbeti banovine.** »Službene novine« z dne 10. t. m. objavljajo uredbo o prenosu vzdrževanja osnovnih šol v smislu zakona o narodnih šolah na banske uprave. Po tej uredbi preide vzdrževanje vseh obstoječih in v bodoče zgrajenih šolskih poslopij, ki so jih doslej upravljale upravne, odnosno šolske občine, na pristojno bansko upravo. Izvzete so samo šole v mestih, ki spadajo pod zakon o mestnih občinah. Mestne občine bodo morale še nadalje same skrbeti za vzdrževanje šol ter plačevati tudi stanarino učiteljem, v kolikor nimajo uradnih stanovanj. Ostale občine pa bodo še nadalje dolžne izpolnjevati vse obveznosti po točki 1. čl. 23. zakona o narodnih šolah ter bodo morale graditi potrebna šolska poslopja, skrbeti za njih zavarovanje in plačevati davke, v kolikor bi se nanašali na šolska posestva. Za vzdrževanje narodnih šol bo morala pristojna banska uprava v prihodnjem proračunu poskrbeti za potrebne kredite, iz katerih se bodo plačevala popravila šolskih poslopij, najemnina za najeta šolska poslopja, kurjava, razsvetljava in čiščenje poslopij, vzdrževanje šolskih vrtov, nabava in vzdrževanje opreme, učil in pisarniških potrebščin za šolo, izpopolnjevanje knjižnic, naročnina pedagoških listov, nabava učnih knjig za siromašne učence, plačilo stanarine učiteljem ter kurjave za upravitelja in šolskega slugo, če stanujeta v šolskem poslopju, ter za vse ostale izdatke, v kolikor jih bo smatrala banska uprava za potrebne. Če dosedanji dohodki banovine za te nove izdatke ne bodo zadostovali, smejo banske uprave uvesti nove doklade na vse državne davke. Te povečane banovinske doklade pa se ne smejo pobirati v onih mestnih občinah, ki morajo še nadalje same skrbeti za vzdrževanje šol. Uredba določa podrobnosti glede računovodstva. Banska uprava mora prevzeti v svoje breme vse še nepokrite obveznosti šolskih občin do konca marca 1936 ter vse izdatke za tekoče proračunsko leto. Prosvetno ministrstvo bo v sporazumu s finančnim ministrstvom izdalo potrebne pravilnike ter bo v spornih zadevah tudi avtentično tolmačilo določbe te uredbe, ki je stopila včeraj v veljavo.

d **Premovanje goveje živine v Vojniku.** Selekcijska zveza v Št. Juriju ob juž. žel. je priredila 3. t. m. v Vojniku premovanje goveje živine sivopšenične pasme. Kmetovalci so prignali 4 bike, 30 krav, 8 telic in 8 telet. Uspeh premovanja je bil v splošnem dober. Razdeljenih je bilo 46 nagrad v znesku 4300 Din. Najvišjo nagrado 300 Din je dobil bik Sivec, originalni zastopnik sivopšenične pasme. Ostale nagrade so znašale 150, 120, 100 in 50 Din.

d **Dunajska vremenska napoved za soboto 12. t. m.:** Mirno zgodnjejesensko vreme, na hribih zjutraj jasno, v dolini megla, podnevi solnčno in toplejše.

Celje in okolica

Svečana proslava kraljevega rojstnega dne v Celju

Na celjskih poslopjih so že v soboto zaplapolale državne zastave v počastitev rojstnega dne Nj. Vel. kralja Petra II. Šole so proslavile rojstni dan mladega kralja že v soboto dopoldne.

V soboto ob 19.45 je krenil s Krekove ceste pri Glaziji dolg sprevod v mesto. Sprevod so otvorili gasilci z baklami, sledila je šolska mladina z lampioni in državnimi zastavicami, železničarska godba, sokolski naraščaj in deca obojega spola in članice Sokola, oficirski zbor, Sokoli v krojih in civilu ter zastopniki društev in korporacij. Gasilci z baklami so flankirali sprevod. Dolgi sprevod se je ob viharnem vzklikanju vil med špalirjem občinstva po Krekovi cesti, Dečkovem trgu, Gosposki ulici, Glavnem trgu, Kralja Petra in Cankarjevi cesti, trgu kralja Aleksandra, ulici dr. Gregorja Žerjava in Prešernovi ulici pred mestni magistrat, na čigar balkonu so bili zbrani predstavniki civilnih in vojaških oblastev in uradov ter društev in korporacij. Magistratno pročelje je bilo lepo okrašeno z žarnicami v državnih barvah, zgoraj na pročelju so tvorile žarnice črko P II. s kraljevo krono, spodaj pa je bila kraljeva slika sredi zelenja, ob kateri sta tvorila častno stražo dva Sokola s sabljama in dva gasilca z baklama. Z balkona je nagovoril mestni župan g. Mihelčič množico, ki je napolnila ves prostrani prostor pred poslopjem, ter očrtal svetli lik in težke naloge mladega kralja, ki bo prevzel čez pet let vladarske posle. Ob koncu govora so pretresli ozračje vzkliki kralju Petru II., kraljevskemu domu in Jugoslaviji, godba pa je zaigrala državno himno. Na Dečkovem trgu je bil nato razhod.

Ob 20.30 se je pričela v veliki dvorani Narodnega doma slavnostna seja Sokolskega društa v Celju, ki so se je poleg številnega članstva in naraščaja udeležili tudi zastopniki vojaških in civilnih oblasti, mestne občine, šol, korporacij in nacionalnih društev. Najprej je zaigral salonski orkester koračnico, nato pa je br. Novak z odra, okrašenega s kraljevo sliko, zelenjem ter župnim, društvenim in naraščajskim praporom, otvoril slavnostno sejo s pozdravnimi besedami. Župni starešina br. Smertnik je prečital savezni proglas, ki so ga navzoči sprejeli z navdušenim odobravanjem. Orkester je zaigral državno himno. Sledili sta deklamaciji pripadnice ženske dece in naraščajnika Cergola ter orkestralna točka, ob zaključku pa so vsi udeleženci ob spremljevanju orkestra zapeli himno »Hej Slovani«.

V nedeljo ob 8. je bila služba božja v opatijski, ob 9. v pravoslavni cerkvi in starokatoliški kapeli, ob 10. pa v evangeljski cerkvi. Službi božji so prisostvovali predstavniki civilnih in vojaških oblastev in uradov, mestne občine, šol, korporacij in društev, oficirski zbor, rezervni oficirji, Sokoli in gasilci in mnogo drugega občinstva.

---

c **Nj. Vel. kralj Peter II. v Celju.** V sredo dopoldne je obiskal Nj. Vel. kralj Peter II. Slovenske gorice in Maribor, potem pa se je odpeljal v Dravsko dolino in Dravograd. Na povratku iz Dravske doline na Bled je prispel popoldne v Celje. Ob 16.30 je prispela iz Dravograda na celjsko postajo izvidnica, ki je vozila na enem izmed vagonov kraljev avtomobil, ob 16.40 pa je prispel dvorni vlak, v katerem se je vozil mladi kralj s spremstvom. Na postaji so pričakovali visokega gosta sreski podnačelnik g. Svetina, predstojnik mestne policije g. Törnar, poveljnik orožništva in šef postaje g. Vranjek. Kralj je izstopil, se podal na peron in kupil tam nekaj stvari, potem pa je fotografiral hrib sv. Jožefa, Stari grad in dvorni vlak. Ker je bil dohod na peron žalibog zaprt, se je zbrala množica občinstva, ki je zvedelo za prihod kralja, pri »Putnikovem« paviljonu blizu izhoda s postaje. Tako je občinstvo zagledalo kralja šele, ko se je začel dvorni vlak po desetminutnem postanku pomikati s postaje proti Zidanemu mostu. Množica je začela pozdravljati kralja z mahanjem z robci in navdušenim vzklikanjem. Nj. Vel. kralj Peter II. je gledal skozi okno in z roko odzdravljal množici.

c **Prof. Srečko Brodar** se je vrnil s kongresa svetovnega udruženja za študij ledene dobe, ki se je vršil zadnje dni na Dunaju. Pred najodličnejšimi znanstveniki iz vseh evropskih in mnogih izvenevropskih držav je predaval o naši postaji iz stare kamene dobe — Potočki zijalki. Predavanje je vzbudilo splošno pozornost in priznanje ter mu je sledila daljša diskusija. Uglednemu našemu znanstveniku, ki je tako častno zastopal našo državo pred mednarodnim znanstvenim svetom, iskreno čestitamo!

c **Podpora mestni občini za vzdrževanje policije.** Notranji minister dr. Korošec je odobril celjski mestni občini podporo 80.000 Din za vzdrževanje mestne policije. Kakor znano, mora mestna občina kot avtonomna občina nositi iz lastnega proračuna večji del izdatkov za policijo. Ta podpora države bo prav dobrodošla, ko je na drugi strani žalibog letos izostal državni prispevek v znesku pol milijona dinarjev za regulacijo Savinje pod Celjem.

Primarij dr. EMIL WATZKE v Celju ne ordinira do 25. septembra

---

c **Pijavke, koristolovci, izkoriščevalci in cigani!** Zadnji »Slovenski hmeljar«, katerega predstavnik je celjski župan g. Mihelčič, odgovorni urednik pa g. Janko Dolinar, podpisan dipl. ing. Janko Dolinar, se je v uvodniku spravil nad hmeljske trgovce in hmeljske nakupovalce ter jih počastil s psovkami, ki v gospodarskem in trgovskem svetu niso običajne. Besedo »cigani« uporablja v kratkem članku samo dvanajstkrat. Gosp. Dolinar, mestni svetnik v Celju in občinski gospodarski referent, je menda sreski kmetijski referent v pokoju ter je sedaj postal še banovinski hmeljarski nadzornik in vodja banovinske hmeljske komisije. Ako se v hmeljski trgovini pri nas še kje dogajajo nerednosti in krivice, bo vendar on, ki ima zadevno odgovorno mesto in službo ter v svojih rokah vso oblast, napravil za božjo voljo že red na način, ki je običajen v kulturnem svetu, pa se bo tudi v naši banovini, kjer vlada red in zakonitost, vendar tudi dal uvesti. Svoje »cigansko zmerjanje« pa bi g. Dolinar morda odložil v predale svojih političnih glasil in ga iznašal na svojih političnih zborih med naše dobro ljudstvo.

c **Odpust in ponovna zaposlitev delavstva v Westnovi tovarni.** V Westnovi tovarni dela sedaj okrog 250 delavcev, to število pa se bo v kratkem najbrž znatno zvišalo, da bo mogoče obnoviti obrat v polnem obsegu. Odpuščeno delavstvo, ki se je doslej zbiralo v tovarni, je v sredo zvečer zapustilo tovarniške prostore in odšlo domov. Odpuščenim delavcem in delavkam je bila v četrtek izplačana zadnja mezda.

Ogromno znižanje cen letnemu blagu. V mnogih slučajih ceneje kot pri razprodajah. — K nakupu si usoja vabiti **manufakturna in modna trgovina FRANC DOBOVIČNIK, CELJE**

---

c **Mestni svet celjski** bo imel danes ob 18. redno sejo. Na dnevnem redu so poročila odborov.

c **Premestitve učiteljstva.** Minister prosvete je podpisal veliko premestitev učiteljstva za vso državo. M. dr. so premeščeni sledeči učitelji in učiteljice: Ankele-Mokorel Flora od Sv. Miklavža pri Laškem na Videm pri Krškem, Antlej-Lovrenčič Marija od Sv. Lenarta pri Ptuju v Štore, Bratuš J. Marija z Gornje Rečice pri Laškem v Konjice, Gobec Radovan iz Laškega v Henino pri Jurkloštru, Hrovat Hermina od Sv. Lenarta nad Laškim v Zagorje, Jagodič Vida iz Resavcev pri Nišu v Št. Peter v Savinjski dolini, Kodela-Salmič Anica s Teharja v Dramlje, Kotnik Bogdana in Kotnik Zorko iz Petrovč na Rečico ob Savinji, Perko Franc iz Štor v Prevorje pri Pilštanju, Polak Marija iz Ljubljane v Celje, Potočnik Sonja iz Vitanja v Laško, Prelog Miloš iz Celja na Svetje nad Celjem, Senegačnik Adolf z Javorja pri Litiji v Šmartno v Rožni dolini, Suhar Gabrijela iz Slivnice pri Celju k Sv. Lenartu nad Laškim, Svetlič Daromil z Marije Reke nad Št. Pavlom v Zali log pri Železnikih in Verderber-Poderžaj Justina iz Studencev pri Mariboru v Liboje pri Petrovčah.

c **Gosp. Miloš Prelog,** učitelj na mestni narodni šoli v Celju, je premeščen na Svetje nad Celjem. Gosp. Prelog je v celjskem Sokolu več let vzorno in požrtvovalno deloval kot telovadec in vaditelj, bil je doslej član uprave Sokolskega društva v Celju in podnačelnik. Vnetega sokolskega in prosvetnega delavca spremljajo simpatije vseh slojev mestnega prebivalstva.

c **Odličen uspeh ravn. Karla Sancina.** Pred izpraševalno komisijo konservatorija v Gradcu je položil naš priznani umetnik in pedagog g. Iv. Karlo Sancin, ravnatelj Glasbene Matice v Celju, z odličnim uspehom izpit umetniške zrelosti iz violinske mojstrske visoke šole. Iskreno čestitamo!

c **Visoka počastitev Celjanke v Carigradu.** Te dni je bil v Carigradu festival narodnih plesov in pesmi balkanskih narodov. Turška vlada je povabila na festival tudi jugoslovenske visokošolce in visokošolke. Ob priliki festivala je predsednik turške republike Kemal Ataturk plesal v carigrajskem gledališču z visokošolko-farmacevtko gdč. Milico Vranjekovo iz Celja, hčerko šefa celjske železniške postaje g. Janka Vranjeka. Gdč. Vranjekovi čestitamo k visoki počastitvi!

c **Poroka.** V župni cerkvi v Celju sta se poročila 5. t. m. g. Bogdan Vivod, stavbenik v Celju, in gdč. Ada Žumrova, hčerka davčnega nadupravitelja v p. v Celju. Iskreno čestitamo!

c **Nova opredelitev meščanskih šol.** Prosvetno ministrstvo je glede na uveljavljenje novega učnega načrta in programa za meščanske šole opredelilo meščanske šole v meščanske šole trgovinskega, obrtno - industrijskega in kmetijskega značaja. Po tej opredelitvi sta drž. deška in dekliška meščanska šola v Celju uvrščeni med obrtne šole obrtno - industrijskega značaja.

c **Iz finančne službe.** Za podpoverjenika finančne kontrole v Gornji Radgoni je premeščen g. Ivan Peričič, doslej v Celju.

c **Vpisovanje v šolo Glasbene Matice v Celju** traja še vse te dni v ravnateljski pisarni. Odlično absolvirana konservatoristka gdč. Zora Ropasova, ki je znana po svojem pevsko in glasbeno vzgojnem delu in je nastopala tudi v Ameriki ter poučevala na Glasbeni Matici v Novem mestu in na glasbeni šoli Mokranjac v Skoplju, bo letos poučevala solopetje itd. na celjski Glasbeni Matici. Redni pouk se bo pričel za vse gojence v torek 15. t. m. Ta dan ob 14. naj se zberejo vsi gojenci in gojenke v matičnih prostorih k razdelitvi pouka. Ob primernem številu reflektantov se bo uvedel pouk tudi v glasbeni zgodovini in ostalih glasbenih disciplinah.

c **Na drž. dvorazredni trgovski šoli v Celju** je v novem šolskem letu vpisanih 42 učencev in 124 učenk, skupaj 166 nasproti 141 (37 učencem in 104 učenkam) v začetku lanskega šolskega leta. V prvem razredu je letos 25 učencev in 71 učenk, skupaj 96, v drugem razredu pa 17 učencev in 53 učenk, skupaj 70.

c **Okoliška deška narodna šola v Celju** ima 747 učencev in sicer osnovna narodna šola 490, višja narodna šola 221, pomožna razreda pa 36 dečkov. V otroškem vrtcu v Gaberju je 28 dečkov in 31 deklic.

c **Slikarska šola na drž. realni gimnaziji v Celju** se bo letos začela v nedeljo 20. t. m. ob 9. dopoldne. Pouk bo ob nedeljah od 9. do 12. in ob sredah od 18.30 do 20.30. Vpisovanje bo v sredo 16. t. m. od 18.30 do 19.30 ter v nedeljo 20. t. m. od 8. do 9. v risalnici gimnazije.

c **Na gostilničarski strokovni nadaljevalni šoli v Celju** bo vpisovanje v torek 15. t. m. od 16. do 17. in sicer v pisarni deške meščanske šole.

c **Mojstrski izpit** je napravil v Ljubljani z dobrim uspehom g. Ivan Vrankar, frizerski pomočnik pri g. Tačku v Celju. Čestitamo!

c **Akademija Rdečega križa.** Društvo Rdečega križa v Celju bo priredilo v petek 25. t. m. v proslavo »Tedna Rdečega križa« akademijo v mali dvorani Celjskega doma. Po akademiji bo prosta zabava. Natančnejši spored bomo še objavili.

c **Celjsko pevsko društvo** ima drevi prvo pevsko vajo za ves mešani zbor. Pevke in pevci, udeležite se takoj prve vaje polnoštevilno! Dobrodošli novi pevci in pevke.

c **Abiturientski sestanek.** Starešinska organizacija »Sloga« v Celju bo priredila v četrtek 17. t. m. ob 20. abiturientski sestanek v Celjskem domu. Vabljeni vsi abiturienti!

c **Veliki uspehi grafologa Karmaha.** Znani grafolog Karmah v Zalcu je lani svetoval nekemu našemu izseljencu-gozdnemu delavcu v Severni Franciji, naj igra v francoski razredni loteriji. Omenjeni izseljenec je nato skupno z

devetimi tovariši kupil celo srečko za 100 frankov, ki je letos pri glavnem žrebanju zadela glavni dobitek v znesku 3 milijonov frankov. Tudi v Zagrebu je zadela letos v avgustu gdč. Slava Berislavićevaa v naši razredni loteriji 100.000 Din, g. Vilko Perić v Zagrebu pa 50.000 Din. Oba sta igrala po nasvetu grafologa Karmaha, ki je tako tudi njima prinesel srečo.

c **Kolašice**, udeležite se kongresa mednarodnega ženskega saveza v Dubrovniku od 28. 9. do 8. 10.! Četrtinska vožnja na železnici, polovična na ladji. Prišle bodo žene iz vsega sveta, naj Slovenke ne manjkajo! Natančnejša pojasnila daje Ana Zupančič, Celje, Gregorčičeva 5.

c **V Logarsko dolino!** Avtobus mesta Celja bo vozil v soboto 12. t. m. ob 19.30 izpred kolodvora v Logarsko dolino. Povratek iz Log. doline v nedeljo ob 18.30. Cena vožnji tja in nazaj samo 48 Din. Prijave sprejema pisarna podjetja, Trg kr. Aleksandra 5, tel. št. 236, do sobote do 12.

c **Razprava zaradi umora.** Pred petčlanskim senatom okrožnega sodišča se bo pričela v sredo 16. t. m. ob 8. zjutraj razprava proti 23-letnemu posestnikovemu sinu Alojzu Debelaku s Križanvrha pri Sv. Petru pod Sv. gorami, ki je 28. julija zvečer v Polakovem vinogradu iz ljubosumnosti z lovsko puško ustrelil 17-letno posestnikovo hčerko Kristino Polakovo, ker se je bila začela odvračati od njega.

c **Žetev smrti.** V celjski bolnici so umrli: 4. t. m. 7-letni sin orožniškega narednika Marjan Šterman s Ponikve, 5. t. m. pa 72-letni občinski revež Anton Jeseničnik iz Sp. Doliča pri Vitanju, 48-letna sejmarka Neža Omerzelova iz Celja in 25-letna šivilja Ana Skornškova iz Gaberc pri Šoštanju. N. p. v m.!

c **Kronika nesreč.** Ko je peljala žena delavca Mirnika iz Leskovca pri Skofji vasi 4. t. m. svojo dveletno hčerko Veroniko na kolesu proti domu, je privozil po cesti na Sp. Hudinji nasproti neki voz, na katerem je voznik očividno spal. Mirnikova je stopila s kolesa. V tem pa sta se konja, ki sta bila vprežena v voz, splašila. Mala Veronika je padla pod voz. Kolesa so šla čez njo in ji zmečkala obe roki. V Lokarju pri Št. Juriju ob juž. žel. si je triletni sin dninarice Maks Pertinač doma pri padcu zlomil levo roko. V St. Ilju pri Dramljah je napadla 54-letnega kovača Jožeta Koširja pri delu v kovačnici božjast. Košir je padel na žareče klešče in se zelo močno opekel po desni roki. V rudniku v Libojah je jamski voziček udaril 29-letnega rudarja Jožeta Gominška iz Drešinje vasi in mu zlomil desni kazalec. V ponedeljek je padla 29-letna služkinja Antonija Levčeva iz Št. Janža pri Velenju s kolesa in si zlomila desno nogo. Pred dnevi se je 69-letni preužitkar Alojz Tlakar iz Hrastnika pri brušenju kose vrezal v desno roko. Ker ni posvečal poškodbi dovolj pozornosti, se je kmalu pojavilo zastrupljenje krvi. Ko je bila 1 leto stara hčerka dijaka rudarske šole Silva Balohova iz Celja v ponedeljek na obisku pri svoji stari materi v Št. Janžu pri Velenju, je padla s postelje in si zlomila levo roko. V torek zvečer je padel 5-letni posestnikov sinček Ivan Vaš na Gomilskem z lestve in si zlomil desno roko. V sredo si je 7-letni posestnikov sin Ivan Leskovšek v Šibeniku pri Št. Juriju ob juž. žel. pri padcu pred hišo zlomil desno nogo, istega dne pa si je 54-letna dninarica Marija Slugova z Lave pri Celju zlomila desno roko. V noči od srede na četrtek je vstal 15-letni trgovski vajenec Pavel Merhar v Laškem v spanju iz postelje, stopil k oknu in padel iz drugega nadstropja na zemljo. Pri padcu si je zlomil desno nogo. V četrtek je padel 11-letni delavčev sin Ljubomir Zelič iz Zavodne pri Celju v gozdu z drevesa. Pri padcu si je močno pretresel možgane in izpahnil desno roko. Istega dne je cirkularka zgrabila 22-letnega, na Bežigradu zaposlenega delavca Alojza Leskovška iz Št. Jurija ob juž. žel. in mu odrezala štiri prste na levi roki. Ponesrečenci se zdravijo v celjski bolnici.

c **Žrtvi napadalcev.** Ko je šel 34-letni posestnikov sin Franc Povalej od Sv. Primoža pri Št. Juriju ob juž. žel. pred dnevi po cesti iz Celja proti Levcu, so ga napadli neznanci s koli ter ga hudo poškodovali po glavi in vsem telesu. V nedeljo popoldne so se stepli gostje v neki gostilni v Žalcu. Ko je hotel 32-letni, pri trgovcu g. Vizovišku uslužbeni hlapec Franc Gobec, ki pri pretepu ni bil udeležen, stopiti iz gostilniške sobe v kuhinjo, mu je neki moški zagnal krožnik v glavo in mu prizadejal veliko rano na čelu. Poškodovanca se zdravita v celjski bolnici.

c **Delovni trg.** Pri celjski borzi dela je bilo 10. v evidenci 187 brezposelnih (160 moških in 27 žensk) nasproti 176 (154 moškim in 22 ženskam) dne 31. avgusta. Delo dobijo: 4 mizarji, 3 čevljarji, 2 hlapca, po 1 klepar, kotlar in sodar, po 2 kuharici, služkinji in kmečki dekli ter po 1 natakarica, sobarica in gostilniška služkinja.

c **Oddajo zidarskih in kleparskih del** na poslopju Na okopih 11 razpisuje mestna občina celjska. Ponudbe je treba vložiti do vštetega 15. t. m. v sobi št. 9 na mestnem poglavarstvu.

c **Nočno lekarniško službo** ima od 12. do 18. t. m. lekarna »Pri križu«.

c **Gasilska in reševalna četa Celje.** Od 13. do 19. t. m. ima službo I. vod, inspekcijo častni predsed. g. Jellenz.

c **Kino Union.** Petek 11., sobota 12., nedelja 13. t. m.: »Mladi grof«. Izvrstna komedija. V glavnih vlogah Anny Ondra, Hans Söhnker, Hans Junkermann in Jakob Tiedtke. Predigra: zvočni tednik. — V soboto 12. t. m. ob 18.30 in nedeljo 13. t. m. ob 10. matineja. — Ponedeljek 14., torek 15., sreda 16. t. m.: »Zmaga srca«. Velefilm iz življenja avtomobilskih dirkačev in letalcev, zmagovalcev Oceana. V glavnih vlogah Karl Ludvik Diehl in Dorotea Wieck. Glasba: M. Roland. Predigra: zvočni tednik. — Od četrtka 17. t. m. dalje slovita Leharjeva opereta »Eva« in zvočni tednik.

c **Kino Metropol.** Petek, sobota, nedelja, ponedeljek: »Ana Karenina« z Greto Garbo in nov zvočni tednik. Predstave ob delavnikih ob 18.15, in 20.30, v nedeljo ob 16, 18.15 in 20.30. V soboto in ponedeljek ob 16., v nedeljo ob pol 11. predstave po znižanih cenah. Vsuak prostor 3 Din. Na programu: »Njih dvoje...«

Štore pri Celju. Ministrstvo prosvete je premestilo našega učitelja g. F. Perka v Prevorje pri Pilštanju. Bil je duša našega mladega Sokolskega društva, ki bo njegov odhod težko pogrešalo. S Teharja pa je premeščena na šolo v Dramlje gospa Anica Kodela-Salmič, ki je v našem Sokolskem društvu Štore-Teharje marljivo delovala kot vaditeljica šolskega naraščaja in prirejala dobro uspele mladinske igre ter spretno aranžirala šolske proslave. Obema prosvetnima delavcema javna zahvala za njuno delo!

Laško. Učitelj g. Radovan Gobec je premeščen iz Laškega v Henino pri Jurkloštru. Laščani izgubimo z njegovim odhodom voditelja našega nacionalnega društvenega življenja, ki mu je posvečal g. Gobec toliko svojih bogatih sposobnosti in toliko mlade energije. Na njegovo mesto pa pride učiteljica gdč. Sonja Potočnikova, hčerka tukajšnjega šolskega nadzornika. Gosp. Radovanu Gobcu se za vse njegovo delo najlepše zahvaljujemo.

Vojnik. Po raznih informacijah in izjavi župnika g. Antona Lasbacherja sem se overil, da ni on povzročil moje razrešitve, kar objavljam prostovoljno resnici na ljubo. — Pero Jankovič, učitelj.

Sokolstvo

Sokolske medžupne lahkoatletske tekme v Zagrebu

Lep uspeh celjske sokolske župe

Sokolska župa Zagreb je priredila v nedeljo 6. t. m. popoldne na sokolskem stadionu v Zagrebu kot zaključno prireditev proslave rojstnega dne Nj. Vel. kralja Petra II. medžupne lahkoatletske tekme, katerih so se udeležile župe Celje, Karlovac, Osijek in Zagreb. V vsaki disciplini sta tekmovala po dva tekmovalca vsake župe. Točke so se štele za prvo mesto 4, drugo 3, tretje 2 in četrto 1. Nadmočno je zmagala s svojimi brati celjska sokolska župa, ki si je osvojila večino prvih in drugih mest. Njeni tekmovalci so povsod, razen v skokih, kjer je prednjačil Zagreb, z lahkoto zmagali.

Slična medžupna oz. meddruštvena tekmovanja v prostih panogah bi gotovo mnogo koristila in pripomogla k še večjemu širjenju in kvalitativnemu napredku prostih panog med Sokolstvom. Doseženi so bili sledeči rezultati: 100 m: 1. Urbančič 12.1; 2. Skok 12.1 (oba Celje); 3. Sabo 12.2 (Zagreb). Skok v višino: 1. Tončić 1.70, (Z); 2. Stavbe 160; 3. Marek 160 (oba C). Met krogle: 1. Marek 11.92; 2. Skok 10.63 (oba C); 3. Tončić 10.60 (Z); 400 m: 1. Pleteršek 59.1; 2. Urbančič 59.2 (oba C); 3. Plivelić 1:00.2 (Osijek). Skok v daljino: Jovanović 6.27 (Z); 2. Pleteršek 6.03 (C); 3. Ems (Z). 1500 m: 1. Cizej 4.47.8; 2. Kragl 4.48.5 (oba C); 3. Solman 4.51.8 (Z). Disk: 1. Skok 30.89; 2. Urbančič 30.07 (oba C); 3. Jelić 29.67 (Z). 4×100 m: 1. Celje 47.2 (v postavi: Stavbe, Skok, Pleteršek, Urbančič). 2. Zagreb 48.5. 3. Osijek. Končno stanje točk: Celje 51, Zagreb 29, Osijek 6, Karlovac 2.

---

x **Sokolsko društvo Celje.** Vpisovanje k sokolski telovadbi se je pričelo 1. t. m.: mladinski oddelki vsako sredo in soboto od 16. do 17. v društvenih prostorih (telovadnica v mestni narodni šoli, vhod iz Zrinjskega ulice), trgovski in obrtni naraščaj vsako sredo od 20. do 21., starejši člani od 35. leta dalje v torek in petek od 18. do 19., člani od 18. do 35. leta vsak torek in petek od 19.30 do 20., članice vsak ponedeljek in četrtek od 19.30 do 20. Vpisovanje traja do 15. oktobra in ne bo potem nihče več sprejet k telovadbi. Vabimo članstvo, starše in mladino, da čimprej izvrše vpis v posamezne oddelke. Mlajši oddelek članov ima redno telovadbo vsak torek in petek od 20. do 22. Vabimo vse brate, ki so poleti iz kakršnegakoli vzroka izostali od redne telovadbe, da se takoj zopet javijo k telovadbi. — Načelništvo.

x **Urnik telovadbe Sokolskega društva v Celju.** Telovadba mladinskih odelkov se prične v ponedeljek 14. t. m., dočim se članska telovadba vrši že od 1. septembra dalje. Moška deca telovadi: nižja: ponedeljek in petek od 2.—3., srednja: torek in četrtek od 2.—3., višja: sreda od 4.—5., sobota od ½4.—½5., ženska deca: nižja torek in petek od 3.—4., višja: torek in petek od 4.—5., ženski naraščaj: torek in petek od 5.—½7., moški naraščaj: sreda in sobota od 5.—½7., trgovski in obrtni naraščaj: ponedeljek od ½9.—10., sreda od 8.—½10., člani: torek in petek, starejši: od ½7.—½8., mlajši od 8.—10., članice: ponedeljek od ½8.—½9. in četrtek od ½8.—9. — Načelništvo.

x **Sokolsko društvo Celje.** Načelništvo obvešča vso vpisano deco in naraščaj, da se bo pričela redna telovadba v ponedeljek 14. t. m. po urniku, ki je objavljen v telovadnici in na objavni omarici. Nadalje pozivamo vse one brate in naraščaj, ki imajo v uporabi garderobne omarice, da jih izpraznijo najpozneje do sobote 12. t. m. in jih pustijo odprte zaradi snaženja in popravila. Vse neodprte omarice bodo v nedeljo 13. t. m. s silo odprli v pristojnosti komisije.

Sport

t **Sportni dan SK Olimpa.** Celjski Olimp je priredil v nedeljo svoj 8. sportni dan. Dopoldne so bila lahkoatletska tekmovanja juniorjev in propagandni table-teniški turnir. Lahkoatletskih tekmovanj se je udeležilo 20 članov Olimpa in 2 člana SK Jugoslavije, table-teniškega turnirja pa ZSK Hermes iz Ljubljane, ki se je plasiral na prvo mesto, SK Celje, ki je zasedel drugo mesto, ter SK Atletik, SK Olimp in SK Jugoslavija. Popoldne so bile nogometne tekme na Olimpovem igrišču. Najprej je mladina Olimpa porazila mladino Jugoslavije z 1:0, druga tekma med rezervama Jugoslavije in Olimpa pa je ostala neodločena s 3:3 (3:2). V glavni tekmi je kompletno ligino moštvo SK Ljubljane z lepo igro premagalo odporno enajstorico Olimpa v razmerju 4:1 (2:1).

t **Sportni dan v Žalcu.** SK Žalec je priredil ob svoji petletnici na praznik 8. t. m. sportni dan v Žalcu. Dopoldne je bil po trgu štafetni tek 400×200×100 m. Rezultat je bil sledeč: 1. SK Celje, 2. SK Jugoslavija, 3. SK Žalec. Popoldne je bil na igrišču SK Žalca nogometni turnir, ki mu je kljub slabemu vremenu prisostvovalo okrog 400 gledalcev. Nastopili so SK Celje, SK Atletik, SK Jugoslavija in SK Radeče. Rezultat je bil sledeč: Jugoslavija: Radeče 1:0 (0:0), Atletik:Celje 3:0 (1:0), Celje:Radeče 7:0 (4:0), Atletik:Jugoslavija 2:0 (1:0). Zmagali so torej Atletiki in si priborili pokal SK Žalca. Celje je nastopilo (kakor navadno, kadar gostuje izven Celja) v oslabljeni postavi in je tako doživelo docela nepotrebno blamažo. V odmoru je moštvo SK Laškega premagalo enajstorico SK Žalca z 2:1 (0:0). Ob 14. je krenil sprevod sportnikov s celjsko železničarsko godbo na čelu izpred kolodvora skozi trg na nogometno igrišče, kjer so bila izmenjana spominska darila.

DVOJNI UŽITEK

PROIZVOD: »UNION«, ZAGREB

Glasovi iz občinstva

Nevšečnosti z mostovi imamo v Celju dovolj. **Kapucinski most, ki je tako** ozek, da se na njem ne moreta srečati dva voza, je treba že zopet popravljati. Sedaj so položili na začetku mosta na celjski strani kakih deset novih mostnic, potem bo treba pregledati hodnik za pešce, nato mostišče na Bregu in tako naprej. O mostu čez Ložnico je že bilo čitati, da je preozek za srečanje in razen tega je na desni strani čisto po nepotrebnem hodnik za pešce, ki ga še bolj ožji. Mostec na Dolgem polju čez Koprivnico (ob savinjski železnici) je ožji kakor pot in tako stisnjen, da se ne moreta izogibati pešec in kolesar ali pa celo dva prav rejena človeka, da ne govorimo o kakem vozičku, ki bi ga kdo rad samotež spravil prek. In vendar ima kdo tam kaj reje ali sočivja, pa bi mu bila ta pot najkrajša. Hodniki na mostu čez Koprivnico pri skladišču Kmetijske družbe so tako urejeni, da se na njih zbira deževnica, dočim drugače povsod odteka. Podvoz pod železnico pri hotelu »Pošti« — pa ni most, zato ne kaže govoriti o njega nevarni ožini.

Velike nesreče bo treba, pa bomo vsi videli, kako neumestne in celo nevarne so tiste deske za reklamo ob plotu, kjer vodi Aškerčeva ulica na Mariborsko cesto. Tam sta petindvajset korakov na dolgo dve veliki leseni tabli, na njih pa so po večini zastarele in že raztrgane reklame. Pisec teh vrst je že nekajkrat videl, kako bi se bil tam kolesar za las zaletel v tovorni avtomobil ali pa avtomobil v konjsko vprego. Čudno je, da so se prizadeti še zadnji trenutek orijentirali, dočim se prej niso videli okoli ovinka, ker je plot tako zaplankan, da niti špranje ni na njem. Ne glede na to, da so take na samem postavljene deske za reklamo grda nakaza, bi jih ne smeli postavljati, ker nekoč se mora tam zgoditi velika nesreča. Namesto njih bi naj tik tam posuli cesto in zadelali kotanje, ki so ob dežju polne brozge in blata.

Malo več razuma bi bilo treba priporočiti nekaterim, ki zasajajo drevje v vrtovih ali pa na javnih mestih. Ti zasadi kdo pet pedi visoko rastlinico tik za zid ali pa naravnost pod tele-

fonsko ali drugo žico in čaka. Čez nekaj let pa vidi, da sili drevo poševno od hiše in da ob zidu nima vej ali pa da sili v žice, zavoljo česar ga mora grdo oklestiti ali celó podreti. Godi se tudi, da ti napravijo hodnik iz asfalta in ti napol zalijejo mlado drevo ob koreninah. Drevo pa raste in se debeli, pa ali vzdigne asfalt ali pa samo popusti. O, koliko vidi v Celju takih malenkosti, kdor pač — gleda. Zgled malomarnosti pa nam kaže tam za Lopato smreka ob cesti, ki vodi na Gorico. Ob vsaki strani ceste raste precejšnja smreka. Nekoč je bila cesta prepovedana, pa so napravili »šrango«. Na deblo so djali močen železen okov, ki ga niso ne zrahljali in ne odstranili. Sedaj je že globoko v deblo zajeden. Gotovo je, da bo drevo propadlo.

Kostrivniška Slatina — biser domačih mineralnih voda

Vrnivši se iz izleta na Boč, našega štajerskega Triglava, nas je vodila pot na cesti iz Kostrivnice do železniške postaje Kostrivnica - Podplat v ljubko dolinico z lepo urejenimi nasadi parkov. Na vsaki strani tik ceste je po eden paviljon v starem slogu, do katerih se dovažajo neprestano na vagonetah industrijske železnice prazne očiščene in odvažajo v skladišča napolnjene steklenice. Pozornim zaradi živahnega vrvenja okrog vrelcev nam ni bilo treba vprašati, kje se nahajamo, saj vidimo na vsakem zaboju, ki se nakłada na bližnjem dvorišču vrelskega poslopja na tovorne avtomobile in vozove, napis »Kostrivniška Slatina«.

Pred paviljonom Kraljevega vrelca naletimo na starega kmetiča, ki nam pripoveduje, da prihaja peš s svojim košem tri ure daleč po »to božjo kapljico« in da ga ni žal truda in muke prenosa, saj dobi slatino, »ki pijačo najbolj žene«, to pomeni, da se mešanica vina ali sadnega mošta s to mineralno vodo jako peni. Pravi nam pa tudi, da ni tako kislega vina ali jabolčnika, ki ne bi postal, pomešan s to mineralno vodo, prijetno piten in užiten. Tej lastnosti je treba pripisati, da je Kostrivniška mineralna voda kot namizna slatina tako priljubljena. V Ignacijevem vrelcu najdemo družbo avstrijskih gostov, ki se tu zdravi, ko pije ravno večerni obrok 4 dl. Starejši gospod nam navdušeno razlaga, da ga je ta mineralna voda rešila nadlog poapnenja žil in da se podvrže sedaj kuri le preventivno. Neka gospodična zopet si odpravlja z rednim pitjem te mineralne vode odebelenje vratu, po domače rečeno, »lično« golšico. Navdušenje teh inozemskih gostov, ki priromajo tako daleč po svoje zdravje v naše lepe kraje, je tudi nas zanimalo in nam je lastnik vrelca ljubeznivo pokazal fakultetska mnenja o Kostrivniških vrelcih z vseučilišč v Zagrebu, Gradcu, Rimu in Napulju ter mnenje vrhovnega sanitetnega sveta v Beogradu, po katerih služijo ti vrelci kot izborno sredstvo pri obolenjih želodca, črevesa, jeter, ledvic, sečovodov, respiracijskega trakta, posebno pa še pri revmatičnih obolenjih in sladkorni bolezni. Hvaležni za okrepčilo z ledenohladno slatino, smo prišli v nekaj minutah na železniško postajo Kostrivnica-Podplat in docela razumeli pesmico navdušenega gosta, ki je morda tu iz bogatega zaklada narave našel zopet svoje zdravje:

Pod Bočem v Kostrivnici vira dva,
Ignacijev vrelec in vrelec Kraljevi,
na dan žuborita iz temnega dna.
Prijatelj, če tečejo zdravi ti dnevi,
njih biserna voda ti žejo gasi;
a če si bolan, ti v boli in revi
lajšilo in zdravje njih moč podeli.

Vinotoč

pod vejo v LISCAH še traja do 5. oktobra. Se priporoča V. LUHN.

Sprejmem dijaka

v zelo dobro oskrbo k petošolcu. Naslov v upravi lista.

Po svetu

s **Katastrofalne vročine v Evropi.** Prvo zanesljivo poročilo o izredni vročini imamo iz leta 993. Takrat je vročina požgala gozdove po srednji Evropi. V Črnem lesu (Schwarzwaldu) je v vročini izbruhnil gozdni požar, ki je uničil vso pokrajino okrog izvira Dunava. Leta 1000. je bila taka vročina, da so se v Franciji posušile vse reke. Ribe so poginile v praznih strugah in strahovit smrad je okuževal cele milje daleč nižave. Leta 1153. je zahtevala vročina nešteto človeških življenj. Vročinska kronika poroča, da so to leto kmetje ob Reni kuhali kokošja jajca v pesku, razbeljenem od solnca. Izredno sušo in vročino je prineslo leto 1303., ko so lahko ljudje s suhimi nogami prekoračili Dunav pri Regensburgu. Silna vročina je bila tudi leta 1715. Tega leta ni padla v Franciji od marca do oktobra niti kapljica dežja.

ENOFAZNI VENTILATOR

dobro ohranjen, kupim.

Kramar & Mislej, Celje.

Trgovski lokal

na zelo prometni ulici pripraven za brivca, slaščičarja ali slično, se odda s 1. oktobrom. Naslov v upravi lista.

Vinotoč

Marija Hočevar

Celje, Razlagova ulica 8a

se nadalje priporoča

Solnčna meblovana ali prazna **soba** se odda s 15. septembrom. Naslov v upravi lista.

Šivilja

ki zna vsa dela, gre šivat na dom. Naslove pustite v upravi »Nove Dobe«.

Učenec

s primerno kvalifikacijo za trgovino se sprejme. Naslov v upravi »Nove Dobe«.

Družabnika k dobri obrti

v Celju sprejmem. 10 do 15.000 Din potrebnih. Ponudbe na upravo lista pod šifro »Dober zaslužek«.

Mlajša pisarniška moč

z nekaj prakse, znanjem nemščine in **stenotipistka** se išče za Celje. Ponudbe pod šifro »555« na upravo lista.

Stanovanje 1 soba in kuhinja s pritiklinami, se odda s 1. oktobrom mirni stranki brez otrok. GABERJE, ulica Lastni dom št. 6.

Nagrobni venci in trakovi

z natiskom v vseh barvah in širinah

krste

v vseh velikostih in po raznih cenah ter vsi **žalni predmeti** se dobijo v vsakem dnevnem in nočnem času, kakor tudi ob nedeljah in praznikih v MODNI IN MANUFAKTURNI TRGOVINI

Fr. Karbeutz, Celje, Kralja Petra c. 3

Enonadstropna hiša

na Mariborski cesti tik Westnove vile je na prodaj. Vprašati pri g. Antonu Lečniku, Celje, Glavni trg.

Šolske knjige rabljene, kupuje in prodaja knjigarna in papirnica **„Domovina", Celje, Kralja Petra c. 45**

Učitelj srbohrvaščine

za poučevanje srbohrvaščine v govoru in pisavi se išče za Celje. Ponudbe pod šifro »555« na upravo lista.

Učitelj nemščine

za poučevanje v trgovski korespondenci se išče za Celje — Ponudbe pod šifro »555« na upravo lista.

Priporoča se domača, povsem naravna

Kostrivniška mineralna voda

Izredno bogata na ogljikovem dvokisu — Okusna osvežilna pijača
Priznana zdravilna voda (odl. min. nar. zdravja S. br. 11349 od 7. 8. 1930)

Kraljev vrelec — Ignacijev vrelec

Uprava »Kostrivniške Slatine« pošta PODPLAT

V CELJU stalno na zalogi pri tvrdkah IV. RAVNIKAR in GUSTAV STIGER ter v vseh boljših trgovinah te stroke

Franjo Dolžan - Celje Za kresijo 4 Telefon 245

kleparstvo, vodovodne instalacije, strelovodne naprave

Prevzema vsa v zgoraj navedene stroke spadajoča dela in popravila — Cene zmerne — Postrežba točna in solidna

Šolske knjige nove in antikvarične

Šolske potrebščine: Risalni pribor, aktovke, nalivna peresa itd. v veliki izbiri in ugodno pri tvrdki

Karl Goričar vdv., Celje, Kralja Petra c. 7-9

PUPILARNO VAREN ZAVOD

HRANILNICA DRAVSKE BANOVINE

CELJE • prej Južnoštajerska hranilnica

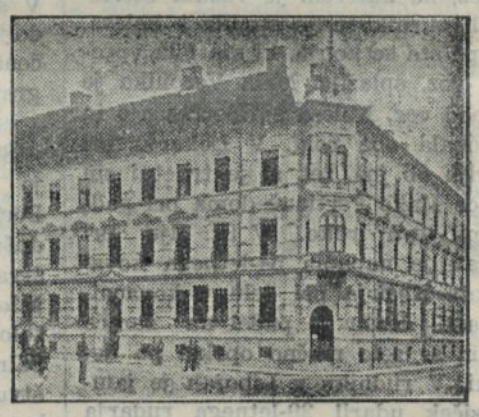

Sprejema hranilne vloge na knjižice in tekoči račun • Izvršuje vse v denarno stroko spadajoče posle najkulantneje

Za vloge jamči Dravska banovina

z vsem svojim premoženjem in vso davčno močjo

ŠOLSKE KNJIGE za osnovne, meščanske in srednje šole, monopolne zvezke, risalne in pisalne potrebščine kupite zelo ugodno v knjigarni in trgovini s papirjem

FRANC LESKOVŠEK, CELJE, GLAVNI TRG 16

Celjska posojilnica d. d. v Celju

V LASTNI HIŠI NARODNI DOM

Glavnica in rezerve nad Din 16,500.000·—

Kupuje in prodaja devize in valute

Izdaja uverenje za izvoz blaga

Sprejema hranilne vloge na knjižice in tekoči račun ter nudi za nje popolno varnost in ugodno obrestovanje

Podružnici: Maribor, Šoštanj

Urejuje Rado Pečnik. — Odgovoren za konzorcij »Nove Dobe« in Zvezno tiskarno Milan Četina. — Oba v Celju.