CELJE, 26. MAJA 1977 — ŠTEVILKA 21 — LETO XXXI — CENA 3 DINARJE

NOVI tednik

GLASILO OBČINSKIH ORGANIZACIJ SZDL CELJE, LAŠKO, SLOVENSKE KONJICE, ŠENTJUR, ŠMARJE PRI JELŠAH IN ŽALEC

PISMO TITU

Tito, o Tebi sem slišala kot otrok in Tvoje ime mi takrat ni bilo jasno. Toda zdaj sem odraščajoče dekle. Berem časopise, poslušam radio, gledam televizijo, prisluhnem pogovoru starejših... povsod slišim Tvoje ime in tedaj spoznavam, kdo in kaj si, kaj mi pomeniš.

Tvoje življenje je življenje revolucionarja in borca za pravice.

Tvoje ideje so ideje ljudstva. Zato gredo za Teboj delavci, kmetje, mladina. Povsod si zmagoval in zmaguješ. Tudi sam si nekoč dejal, da je vloga osebnosti tem večja, če se človek bori za ideje ljudstva. Kalil si bratstvo in enotnost med jugoslovanskimi narodi. Danes pa to kališ povsod po svetu.

Postal si zgled slehernemu komunistu in kadar govorimo o Tvojem delu, govorimo o komunistu, ki je marksistični nauk znal spremeniti v akcijo in uspeh.

Čeprav si postal znana osebnost, si ostal preprost. Tvoja beseda umirja in usmerja, Tvoj nasvet je človeški, Tvoja kritika je očetovski poduk.

Ponosna sem, da živim v državi, ki si ji temelje postavil Ti. Ponosna, da jo vodiš in usmerjaš. In to Ti želim še naprej, kajti Ti si neizčrpen vrelec idej in naukov in Tvoj kažipot v novo, boljšo prihodnost je zmeraj zanesljiv.

KARMEN STRNAD,
8. a razred, OŠ Radeče

MLADOST – DELO – OBRAMBA!

Tito — partija — mladina;
Tito — partija — delavci;
Tito — partija — pripadniki naše vojske;
Tito — partija — občani;
Tito — partija — to smo mi vsi!

V vse to, pa čeprav težko, bi lahko združili vse tisto, kar se je odražalo prejšnjo soboto na svečani paradi v Celju pod skupnim naslovom »PARADA MLADOSTI, DELOVNE USTVARJALNOSTI IN OBRAMBNE PRIPRAVLJENOSTI CELJA«. Prireditev, v kateri je sodelovalo več tisoč pripadnikov najrazličnejših organizacij in društev ter ob cesti tistih, ki so prišli vse to pogledat, je bila našemu Titu, mladosti, delavnosti in tistemu, kar smo v sorazmerno kratkih letih po vojni uspeli z lastnimi žulji in srci narediti. Za nami je težka povojna pot, ko smo poleg ruševin morali odpravljati tudi druge težave. Ruševin danes ni več, so sodobni bloki s svetlimi stanovanji, so nove velike tovarne, so nove ceste, so nove dvorane, so nove šole, vrtci, bolnice... Malo let po vojni je preteklo, vendar zaradi našega delovnega človeka smo veliko naredili. Uspeli! Vse to pa je treba varovati, zato vse večjo pozornost posvečamo družbeni samozaščiti, ki je naloga in dolžnost nas vseh, ne pa posameznikov. Če bomo tako delali bo to najlepša čestitka našemu dragemu tovarišu Titu in tudi nam vsem, ki živimo v lepi svobodni, mirni in ustvarjalni Jugoslaviji.

Torej po daljšem času smo v Celju ponovno pristopili k organizaciji takšne manifestacije, kot je parada, saj smo želeli z njo prikazati vse, kaj delamo in drugič tudi na ta način izreči čestitke našemu Titu. Revolucionar, ustvarjalec, mislec, človek, je včeraj praznoval 85. let plodnega in bogatega življenja, katerega kri in meso sta plodno vtkana v naš današnji čas. S Titom praznuje tudi naša partija, z našo partijo pa vsi tisti, ki želimo varovati pridobljeno in čuvati današnje, da nas kdo ne preseneti. Titovo življenje in predvsem delo sta tista gonilna sila, ki nas pelje po tisti poti, ki je edino pravilna — to je pot svobode, ustvarjalnosti, medsebojnega sodelovanja in prijateljstva, skratka skupno srce za skupne misli in skupne dosežke.

Parada je bila v najlepšem mesecu v letu, to je cvetočem, razigranem, delovnem in tudi ljubezenskem maju, vse skupaj pa je del ustvarjalnega prispevka h globoki počastitvi ob jubileju našega Tita.

Dograjevali bomo Titovo pot, ki jo je sam s sodelavci začel v najtežjih trenutkih. Olajšal nam je graditev naše poti in zato bomo to še bolj cenili.

Na paradi je bil med mnogimi tudi prvi komandant slovenske partizanske vojske Franc Leskošek-Luka, ki je dal komandantu parade Branku Martiču dovoljenje za prikaz vsega, kar smo strnili. To je izsek iz bogatosti, ki jo po težkih trenutkih dograjujemo v korist nas vseh.

(Reportažo objavljamo na straneh 4 in 5).

TONE VRABL

Foto: Drago Medved

OBISK PRI EVI IN VINKU RŽEN

TITO-ČLOVEK BOGATIH MISLI!

DROBNI, TODA ZELO PRISRČNI UTRINKI ŽIVLJENJA NA BRIONIH

V teh dneh bolj kot kdaj-koli prej iščemo ljudi, ki so na kakršenkoli način imeli kontakt z našim predsednikom tovarišem Titom. Takšnih ljudi je po Jugoslaviji sicer veliko, bolj malo pa jih je na našem območju in to še posebej takšnih, ki bi nekaj časa delali na znamenitih Brionih. Med takšnimi sta Eva in Vinko Rožen, ki zdaj stanujeta v neposredni bližini Šoštanja ob cesti, ki pelje v Zavodnje. Hišo, kjer sta pred leti imela skromno stanovanje, sta počasi preuredila, razširila in zdaj je v nekaterih prostorih sodobna in prijetna gostilna. No, pa to je postranska stvar, saj se k njima nismo namenili zaradi gostilne, ampak zaradi tega, ker sta bila dve leti zaposlena na Brionih.

Tam sta imela veliko priložnosti, da sta prišla v posredni in neposredni kontakt s predsednikom Titom, ženo Jovanko in drugimi jugoslovanskimi voditelji ter nenazadnje s številnimi visokimi gosti iz drugih držav celega sveta, ki so k našemu predsedniku prihajali na uradni ali zasebni obisk.

Vinko (doma sicer z Dolenjskega, po poklicu kovač, kasneje naredil prvo stopnjo prava, med partizani od vsega začetka, spomeničar, komunist, človek širokih pogledov, dobrega srca in globokih misli): »Na Brionih sva bila z ženo Evo leta 1969 in 1970. Sam sem bil šef vseh reprezentančnih objektov, žena pa je delala kot gospodinja objekta pri Titu in Jovanki. Sprejemal sem goste in potem za njih skrbel.«

In kakšen je Tito z ljudmi, ki delajo okoli njega?

Vinko: »Takšen, kot vedno: zelo vljuden, pristopen in pozoren na vsako kretnjo. Nič mu ne uide.«

Eva: »To je posebno doživetje. Ko sem ga prvič srečala na Brionih sem dobila solzne oči. In ko sem Brione zapuščala sem si mislila — če bi bila sama, bi se odločila in vedno ostala tam. To je čudovit človek z neverjetno energijo. Kolikokrat sem bila utrujena, saj tam praktično delaš ves dan, vedno moraš biti pripravljen, pa sem pogledala njega in si rekla — če ta človek ni pri tolikem delu in obveznostih ter dolžnostih utrujen, potem tudi jaz ne smem biti. Našo utrujenost je uničevala njegova vitalnost.«

Drobni spomini so se začeli nizati...

Eva: »Kadar je bil na Brionih je vstajal že ob pol šestih in odšel na krajši jutranji sprehod s psom. Potem je sledilo branje časnikov, pregledovanje poročil... skratka, začelo se je naporno delo, ki ga je vedno zmogel. Zajtrkoval je šele po deveti uri...Velikokrat sem mu skuhala kavo... Nekajkrat mi je bilo nerodno, ker sem ga ogovorila v njegovem jeziku, pa je šlo bolj težko, zlasti v začetku. Pa me je pomiril z besedami »govorite slovensko, saj razumem«. Takšen človek se rodi na vsakih tisoč let!«

Vinko: »Tovarišica Jovanka je izredno pozorna na vsako malenkost, gospodinja v najžlahtnejšem pomenu besede. Ogromno stvari opravlja sama. Ne vem, če je kakšen košček določene stvari kje, da tovarišica Jovanka ne bi vedela zanj.«

Eva in Vinko nato še obujata spomine na lepe dni, ki sta jih preživela na Brionih. Odkrito tudi priznata, da sta tam pridobila veliko znanja in sta hvaležna za ure, ki sta jih preživela v kraju, ki je tudi v svetu postal simbol za srečevanje vseh tistih državnikov, ki podpirajo politiko enakopravnosti. Torej tisto politiko, ki jo je začel in ki jo vodi naš Tito.

Eva in Vinko: »Med najinim bivanjem na Brionih tovariša Tita nisva videla niti enkrat slabe volje. Ko smo se drugi včasih znašli v težavah, nas je tako pomiril, da je bilo takoj ponovno vse dobro. Neka čudovita moč veje iz njega, to je človek bogatih misli, vitalen človek, skratka človek za resnično občudovanje, ki ti daje vso moč za delo. Ob njem enostavno ne moreš odnehati, ampak moraš samo naprej. Čudovit je!«

Oba Rženova nosita tako kot vsi ostali z Brionov najlepše spomine. Zdaj opravljata svoje delo, ki ga opravljata tako, kot sta se »naučila« na Brionih. Pošteno in vestno, brez premora.

Eva: »Vedno se spominjam Titovih besed: »Nismo bili rojeni samo zato, da živimo, ampak predvsem zato, da ustvarjamo!« To so globoke besede, ki jih moramo uresničevati povsod in vsi.«

Oba si še vedno dopisujeta s tovarišem Titom in tovarišico Jovanko. Takole ob praznikih. In dobita tudi odgovor. Zdaj bosta poslala sliko hčerke.

Vinko: »Tito ima tako rad otroke...«

To je nekaj drobnih, a prisrčnih spominov z Brionov. Takšnih spominov, ki tudi dopolnjujejo tisto sliko, ki jo imamo o našem Titu. Ko smo se poslavljali, sta Eva in Vinko nekako takole povedala:

»Titove ideje in misli so tako čudovite, da bi bilo resnično narobe, če jih vsi ne bi uresničevali. Moramo jih, zaradi njega in zaradi nas. Zaradi nas vseh!«

Stisnili smo si roko v pozdrav in jima prikimali, da imata prav.

TONE VRABL

ZK V OBČINI LAŠKO

POMLADITEV!

V ZK SO SPREJELI 42 MLADIH

V prisotnosti članov komiteja, svojih bodočih sekretarjev osnovnih organizacij in drugih povabljencev je v ponedeljek zvečer dobilo članske knjižice in knjižna spominska darila 42 novih članov ZK.

Ob tej svečani priložnosti je govoril član IK CK ZKS EMIL ROJC, ki je med drugim dejal, **da letošnji sprejem, kot lanski, ki je bil vse leto še številnejši, dokazuje, kako je ZKJ zrasla z ljudstvom, da je njen program, program množic, katerih najširše zaupanje uživa. Na začetku partijske poti novih članov ZK je predsednik komisije za idejna vprašanja pri CK ZKS Emil Rojc opozoril, da boj za samoupravno družbo, za resnične socialistične samoupravne odnose še ni končan in da jih čaka še veliko dela, da bi povsem uresničili idejo Marxa, ki jo jugoslovanski komunisti prvi v zgodovini delavskega gibanja tako korenito uresničujejo. Zaželel je novosprejetim članom uspešno delo in izrazil upanje, da vnašajo v ZK v občini obilo revolucionarnosti in mladostnega poleta!**

Kot je dejal srekretar komiteja ZK v občini CVETO KNEZ, je večina novosprejetih najlepše proslavila svoj praznik — dan mladosti, kajti med njimi je 23 mladincev in mladink, sicer pa je poprečna starost sprejetih manj kot 27 let. Od 42 novih članov ZK je 29 čistih delavcev, so pa bili predlagani in sprejeti v 17 organizacijah po delovnih kolektivih in na terenu.

Na svečanosti je z venčkom borbenih delavskih in partizanskih pesmi sodeloval moški pevski zbor iz R. Toplic pod vodstvom dirigenta Julija GORIČA.

LJUBEČNA: NOVI ČLANI ZK

V LJUBEČNI — industriji keramičnih, kislinoodpornih in opečnih proizvodov bodo v teh dneh sprejeli nove člane v organizacijo ZK. Vseh osem članov, ki jih bodo sprejeli, je predlagala za sprejem osnovna organizacija ZSMS. S tem sprejemom bodo v »Ljubečni« dopolnili praznovanje letošnjih pomembnih jubilejev.

M. BRECL

LJUBNO: KOVINARJI SO SE OSAMOSVOJILI

V ljubenskem Gradbeniku je že pred meseci prišlo do razpoke. Temeljna organizacija združenega dela gradbincev se je namreč ločila od matičnega podjetja in priključila velenjskemu kolektivu Gorenja. Kovinarji so ostali sami. Prejšnji teden se je ta 120-članski kolektiv na referendumu odločil, da ustanovi samostojno delovno organizacijo. In tako so stekla še druga dela, da v bistvu nova organizacija združenega dela zaživi samostojno življenje. Hkrati s tem pa se razvijajo tudi ugodni poslovni odnosi s kolektivom ravenske železarne.

M. B.

POGLEJMO V SVET

PIŠE IVAN SENIČAR

☆ OBISK PODPREDSEDNIKA Združenih držav Amerike v Jugoslaviji v tem času, sama vsebina razgovorov in ton poudarkov so brez dvoma razveseljivi. Walter Mondale je obiskal našo državo kot odposlanec predsednika Carterja. Ob prihodu v Beograd je izjavil, da Amerika že »od nekdaj priznava pomen tesnih diplomatskih odnosov z Jugoslavijo in da visoko ceni vlogo, ki jo ima naša dežela v svetu«.

— Naši stiki in sodelovanje z Združenimi državami Amerike so v zadnjih desetletjih doživljali svoje padce in vzpone, v glavnem pa so bili koristni za obe strani in prijateljski. Predsednik Tito je uradno obiskal Washington od 27. oktobra do 2. nov. leta 1971, zatem pa so sledili plodni obiski R. Nixona, G. Forda in lani H. Kissingerja. V tem času je medsebojno sodelovanje napredovalo in z različnimi odtenki, sicer je pa vendarle v ameriških političnih krogih prodiralo spoznanje, da je potrebno Jugoslavijo vzeti takšno, kot je — to je neodvisno, socialistično in neuvrščeno.

— Združene države Amerike so kot naš zunanjetrgovinski partner na četrtem mestu (za Sovjetsko zvezo, Italijo in Zvezno republiko Nemčijo). Lanska vrednost medsebojne blagovne izmenjave je znašala 723 milijonov dolarjev, okrepilo pa se je tudi poslovno sodelovanje, predvsem med bankami, delovnimi organizacijami, pri skupnih vlaganjih in podobno. Naša trgovina ima v ZDA položaj »največjih ugodnosti« (kot tudi mnoge druge države), kar velja že od sklenitve takega sporazuma med Srbijo in ZDA leta 1881. Zdaj pa obstaja tudi jugoslovansko-ameriški svet za ekonomsko sodelovanje, ki združuje okoli 90 ameriških in okoli 100 naših gospodarstvenikov in predstavnikov bank. Pred dvemi leti je bila v Ameriki na uspešnem uradnem, poslovnem in prijateljskem obisku delegacija izvršnega sveta SR Slovenije, na čelu katere je bil predsednik sveta Andrej Marinc. Aprila letos pa je bila na podobnem obisku delegacija iz SR Hrvatske. Pred tedni se je v Pittsburgu zaključil mesec jugoslovanske kulture. V ZDA živi tudi veliko naših izseljencev, predvsem Slovencev.

— Ameriškega podpredsednika so sprejeli podpredsednik predsedstva SFRJ Stevan Doronjski, predsednik skupščine SFRJ Kiro Gligorov (delegacija naše skupščine se pripravlja, da obišče Ameriko) in sam predsednik Tito. Walter Mondale je prinesel našemu predsedniku osebno pismo J. Carterja, ga obvestil o ameriški politiki in diplomatski aktivnosti na jugu Afrike in izrazil ameriški interes za nadaljnji razvoj še tesnejših odnosov z Jugoslavijo. Mondale je tudi zagotovil, da so razjasnjene zadeve okoli izgradnje nuklearne centrale Krško, in da se bo izgradnja nemoteno nadaljevala, hkrati pa je povabil Edvarda Kardelja, naj obišče ZDA, kjer bi se naj pogovarjal s predsednikom Carterjem in člani ameriške vlade.

— Predsednik Tito je izrazil svoje zadovoljstvo z vsebino pisma ameriškega predsednika, poudaril dobre medsebojne odnose, hkrati pa močno naglasil tudi našo zaskrbljenost z razvojem v Afriki in na Bližnjem vzhodu.

— Sedanji obisk ameriškega podpredsednika kaže ne le interes za sodelovanje z Jugoslavijo, ampak tudi za neuvrščene in za bližnji sestanek konference o evropski varnosti in sodelovanju v Beogradu.

PRIPRAVE NA VOLITVE

ŽE EVIDENCA

OCENA DELA DELEGATOV

S pripravami na volitve je tudi v celjski občini treba nemudoma pričeti. Takšen je bil sklep občinske konference SZDL, ki se je v Celju sestala minuli teden.

Ob tem, ko se znotraj frontne SZDL pripravljamo na kakovostno izvedbo volitev, ki bodo prihodnje leto spomladi, pa je predvsem pomembna kritična ocena in vrednotenje dosedanjega dela delegatov in delegacij, skupščin, izvršilnih organov in drugih. Ta ocena mora biti namreč osnova za odločitve ob postopkih evidentiranja, ki so v krajevnih konferencah SZDL že stekli. Treba bo namreč razmišljati tako o reelekcijah kot rotaciji.

Ocenam uspešnosti dela bodo sledile še ocene tistih težav, ki so v dosedanjem obdobju predstavljale največje ovire pri delu delegacij. Ob vsem tem pa bo govora tudi o konferencah delegacij, obsegu posameznih delegacij, splošnih in posebnih delegacijah in podobno. Da bi delo kar najbolj hitro in skladno teklo, bodo v vseh krajevnih konferencah in tozdih nemudoma ustanovili koordinacijske odbore za volitve in kadrovska vprašanja. Ti odbori bodo nosilci kadrovskih in organizacijskih priprav na volitve. Ob upoštevanju vseh dogovorjenih kriterijev in politične ocene bodo stekli tudi postopki evidentiranja možnih kandidatov za nosilce delegatskih funkcij v naslednjem obdobju. Pri evidentiranju pa bodo še posebej pozorni do ustrezne strukture delegacij, predvsem pa bodo pazili na ustrezno zastopanost mladine, žena in kmetijskih proizvajalcev.

BS

PRISPEL ZBOR IZ TALLINA

V torek popoldne je prispel v Celje na XII. MPF dekliški pevski zbor iz Sovjetske republike Estonije, iz Tallina. Zbor vodi dirigent Heino Kaljuste, zbor pa sestavlja 58 pevk, izbranih iz vseh 15 šol, kolikor jih je v Tallinu, ki ima okoli 400 000 prebivalcev. Včeraj so imeli koncert v Šentjurju, v petek pa si bodo ogledali štorsko železarno in imeli v Štorah tudi koncert. Zvečer bodo nastopili v tekmovalnem delu rednega festivalnega sporeda. Danes pa so gostje mariborskih pevcev.

D. M.

LENKA FIJAVŽ

OBRAZI

Na Štajersko je prišla skupaj z možem pred osemindvajsetimi leti, takrat, ki ni nihče spraševal ali gre rada ali ne. Lenka, doma iz Cerknega na Primorskem je imela to za partijsko dolžnost in najprej se je ustalila na Stranicah v konjiški občini. Zdaj živi v Vitanju že enajsto leto in je gonilni motor kraja. Njenih funkcij ne bomo naštevali, lahko pa zabeležimo, da je tovarišica Lenka vedno tam, kjer je potrebno poprijeti in začeto delo izpolniti. Letošnje občinsko priznanje Osvobodilne fronte je samo skromno priznanje za njeno tiho, a čvrsto delo, ki ga je povsod čutiti. Zapisali smo — skromno in tako njeno največjo lastnost namenoma podčrtali in izpostavili.

Svoje človeške lastnosti in klen značaj je Lenka črpala v vojni, ki jo je kot mlado dekle preživljala v Mali Moskvi, kot so takrat imenovali Cerkno. Neposredno je sodelovala kot skojevka, ki je bila zadolžena za najbolj zaupne naloge. Znaša se je tudi na seznamu Nemcev, ki so na vsak način hoteli dobiti v roke sedem skojevk — živih. Kljub iskanju, Nemcem to ni uspelo, ker jih domačini niso izdali.

»Moja največja trofeja, ki sem jo prinesla iz vojne, je živa koža,« čisto preprosto pove Lenka Fijavževa. »Revolucija je slonela na idejah in zadaj za našo družbo so žrtve. To preprosto pozabljamo, nikoli pa tega ne smemo pozabiti. O tem moramo pripovedovati naši mladini, ki je v bistvu dobra, poštena, le navdušiti je ne znamo. Zgledi vlečejo, to še vedno drži in mladim moramo biti danes zgled.

Partijka sem od leta 1946, takrat je cvetelo tovarištvo. Povojna leta sem veliko delala, pa nič več od ostalih. Bili smo pijani od zmage in poprijeli smo z močmi, katerih moč danes težko razumemo.

Moja mladost je bila lepa, lepša od današnje, če jo primerjam z življenjem sedajne mladine.«

Na Lenkin obraz se pri krade osamelost. A le za hip, ko govori, da ji je težko brez sina in vnuka. Sin, pilot inštruktor, redko pride, vnuka pa je dala v varstvo, da se bo igral z vrstniki.

Navajena je odrekanja, pa je kljub temu težko. Vrzel polni z delom. Kreira tuhta in prepričuje trde Pohorce za novi samoprispevek v konjiški občini.

»Tako rada imam te ljudi,« naveže za konec, »ker so pošteni, čeprav grobi, trdi. Z njimi se da delati, pričakujejo pa od nas izpolnjene obljube. Tudi sami bi jih izpolnili, če bi jih prevzeli in kar rečejo tudi držijo.«

ZDENKA STOPAR

RIMSKE TOPLICE OB PRAZNIKU

LEP ŠOPEK USPEHOV

LOJZE DIACCI IN JOŽE JURAČ NA SVEČANOSTI

Praznovanje krajevnega praznika, ki ga letos povezujejo partijskimi in Titovimi jubileji, so v Rimskih Toplicah začeli preteklo nedeljo z gostovanjem »Slovenskega oktetaa, zaključili pa to nedeljo z prizoritvijo Nušičeve komedije »Dra«, ki so jo v dvorani vojno medicinskega centra igrali mladi amaterji iz osnovne šole.

Po športnih prireditvah, katerše so bile prijateljske tekme med odbojkarji zdravilišč mest (Rogaška Slatina, Laško, Rimske Toplice), tek po ulicah kraja, pohodom na zgodovinsko Kojzico, se je sobotni popoldan začel s slavnostno sejo krajevne konference in vodstev krajevnih političnih organizacij. Poleg preživelih ustanovnih članov Pokrajinskega odbora OF za Štajersko v maju leta 1941 **Alojza Diaccia** in **Jožeta Jurača**, so se slovesnosti udeležili ugledni politični delavci laške občine, številni krajani in povabljenci.

Predsednik krajevne konference **Franci Perše** je v svojem govoru najprej orisal zgodovinske dogodke od 1937 naprej, se ustavil ob zgodovinskih sklepih ustanovnega kongresa KPS na bližnjih Čebinah, katerih neposredna žetev je bila med drugim prve dni okupacije zgodovinska ustanovna seja OF za Štajersko, katere se v Rimskih Toplicah vsako leto spominjajo ob krajevnem prazniku.

V drugem delu svojega govora je predsednik Perše mogel nanizati celo vrsto delovnih uspehov, ki za krajevno skupnost mnogo pomenijo. Pravkar pridobljena novina je avtomatska telefonska centrala za 160 priključkov, nov poštni urad v naselju.

Pred letom so bili v tej skupnosti v hudih skrbeh nad usodo Tovarne lesne galanterije. Sicer ta obrat še vedno ni prišel na zeleno vejo, je pa vključen v domačo OZD TIM, ki je zagotovila sigurnejši jutri, pa tudi že boljši današnji zaslužek. Še več, v stari šoli, ki je bila že kamen spotike, so uredili poslovne prostore za TOZD Gračnica, kar pomeni, da TIM računa na širitev proizvodnje v tem kraju.

V kratkem bo Kmetijska zadruga napolnila z živino nov moderen hlev za okoli 100 grl. V Ogečah je bil zgrajen spet nov stanovanjski blok za 11 družin, v njem pa imata nove prostore tudi krajevna knjižnica in krajevna skupnost ter krajevne organizacije. Nekdanja naselja Ogeče, Rimske Toplice in Šmarjeta se stapljajo v urbano celoto in ni brez pomena povedati, da je urbanemu središču primerno bila zgrajena tudi kanalizacija. Urejeno in razširjeno je tudi pokopališče, urejene poti, v začetku pa je gradnja otroškega vrtca za 40 otrok.

Zares lep šopek prireditev ob prazniku! Pa govornik ni nehal pri naštevanju uspehov ter dosežkov, marveč je zastavil tudi nove cilje, ki jih s samoprispevkom in drugimi sredstvi v kraju kanijo urediti v prihodnjem in prihodnjih letih.

J. Kr.

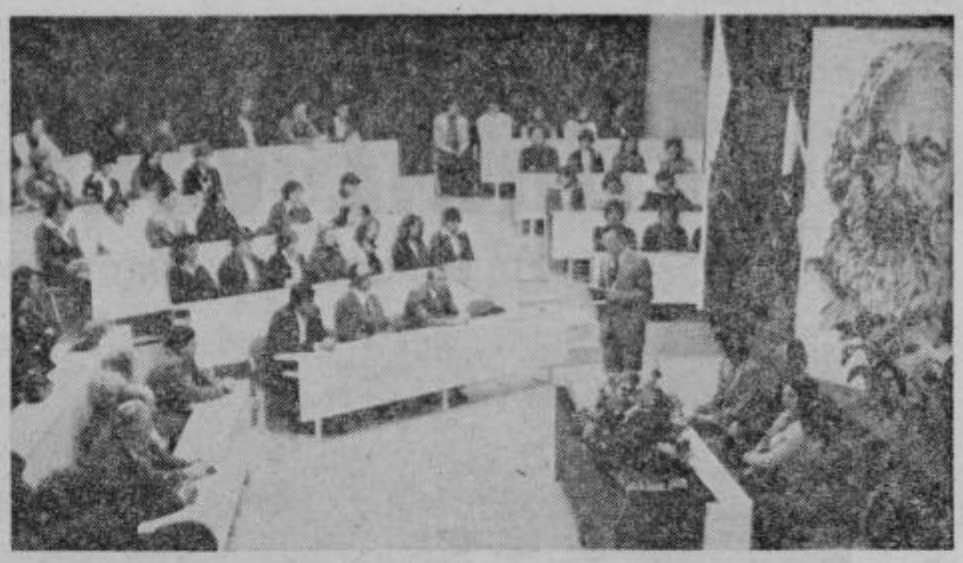

V veliki predavalnici Tehniške šole v Celju je bila v ponedeljek zjutraj slovesnost ob svečanem sprejemu mladih iz vseh srednjih šol v Zvezo komunistov. 90 dijakinj in dijakov je po sprejemu, ki je bil združen s krajšim kulturnim programom odpotovalo v Kumrovec, kjer so si ogledali spominski dom v Kumrovcu in spomenik Matiji Gubcu v Stubici.

Ladja ‚Celje' prvič doma

Te dni bo priplula v naše vode ladja Splošne plovbe v Piranu, ki je ob splovitvi, lansko jesen na Japonskem, dobila ime po mestu ob Savinji — Celju.

Ob pristanku bo posebna slovesnost, ki se je bo udeležila tudi delegacija celjskega mesta. Sicer pa bo Celje podelilo ladji, ki nosi njegovo ime, odlitek originala celjskega grba, zatem sliko Celja, ki jo je naslikal akademski slikar Avgust Lavrenčič itd. Posebna, več ali manj simbolična darila, prispevek in izdelki celjskih delovnih kolektivov, so pripravljena tudi za vse mornarje na ladji Celje. Ob slovesnem in prvem pristanku ladje Celje v našem morju bodo sodelovali tudi pevci in pevke Prešernovega zbora ter istoimenska godba na pihala.

Ko so člani izvršnega sveta celjske občinske skupščine razpravljali o tem dogodku in programu, so sklenili, da bodo grb mesta Celja, posebno priznanje Celja, ki ga odobrava izvršni svet, podelili kolektivu Splošne plovbe v Piranu. Zato, ker se je odločil, da ena izmed njegovih ladij nosi ime mesta Celje.

MB

FRANKOLOVO

KRAJEVNI PRAZNIK

V SPOMIN NA USPELO AKCIJO PARTIZANOV

Prebivalci Frankolovega praznujejo 23. maj kot svoj praznik in to v spomin, ko je skupina partizanov v tej noči 1944. leta izvedla v samem središču kraja uspelo oboroženo in propagandno akcijo. Tako so izpraznili skladišče orožja in streliva ter na stene in ograje napisali več gesel, kot »Živej Tito«, »Živela OF« in podobno. Vrh tega so pregnali okupatorjeve učitelje. Na koncu so se zbrali v središču trga in zapeli nekaj slovenskih pesmi.

Akcija je imela izreden odmev.

Njen spomin in krajevni praznik, ki so ga povezali s počastitvijo vseh jubilejev naše revolucije, so proslavili že v nedeljo. Tako je bila dopoldne v dvorani gostišča »Turist« proslava, na kateri je o pomenu praznika spregovoril predsednik krajevne konference SZDL Anton Speglič. Dejal je, da se letošnjemu slavnostnemu vzdušju ob krajevnem prazniku pridružuje še delovno. Tako gre h koncu akcija za preureditev bivše poslovne zgradbe celjske Obnove v dom družbenopolitičnih organizacij in krajevne skupnosti. Tu zraven pa bo stal tudi novi otroški vrtec. Prav tako se v tem času ponašajo z napeljavo vodovoda v Bukovje in Rakovo stezo. Slavju pa so dali pomemben delež tudi domači gasilci, ki so v nedeljo dobili novo motorno brizgalno in hkrati tudi prostor za orodje in opremo. Tudi v tej akciji za motorno brizgalno, kot v ostalih, so sodelovali in prispevali domačini.

Anton Speglič pa je v svojem govoru opozoril tudi na modernizacijo ceste na Češnjice. Akcija nikakor ne uspe. Kot vse kaže zaradi različnih stališč nekaterih ljudi. Škoda. Dejstvo je namreč, da bodo uspeli le, tedaj, če bodo združili svoje sile in sredstva, ne pa če jih drobijo.

Proslavo krajevnega praznika je domača organizacija SZDL izkoristila še za to, da je podelila bronasta znaka OF uglednima družbenopolitičnima delavcema. To odličje sta dobila Bogdan Snabl in Rudi Hrovat.

Lepo proslavo so dopolnili z uspelim kulturnim programom, v katerem so nastopili šolski otroci in drugi.

M. BOŽIČ

USPEL REFERENDUM NA GOMILSKEM

Občani krajevne skupnosti Gomilsko so se včeraj odločali na referendumu za krajevni samoprispevek, ki ga bodo izkoristili izključno za svoje potrebe. Štetje glasov je pokazalo, da je referendum uspel, saj se je za samoprispevek odločilo 59,25 odstotka občanov. Udeležba na sedmih voliščih je bila povprečna 96,23 odstotka, najbolj se je izkazalo volišče na Rezani, kjer se je za samoprispevek odločilo kar 76,67 odstotka volilcev. Pravo nasprotje temu pa je bilo volišče v Grajski vasi — kamnolom, kjer se je za samoprispevek odločilo samo 26,32 odstotka občanov. Samoprispevek bodo plačevali pet let in tako zbrali milijon in 600 tisoč dinarjev, s tem pa bodo sofinancirali izgradnjo novega večnamenskega doma, v katerem bo prostor za kulturno in športno dejavnost, trgovino in pošto.

Stopnja samoprispevka za zaposlene je 2,5 odstotka od osebnega dohodka, za kmete bo osnova 6-kratni katastrski dohodek, medtem ko bodo obrtniki plačevali od povprečnega mesečnega dohodka v socialistični republiki Sloveniji, povečanega za 70 odstotkov, stopnja za upokojence pa bo 1,5 odstotka za tiste, ki prejemajo več kot 1.500 dinarjev pokojnine.

TONE TAVČAR

ŽELEZNICA

ŽE NOVI VOZNI RED

IZ CELJA TUDI DIREKTNA VEZA S SPLITOM

V nedeljo, 22. maja je začel na naših železnicah veljati nov vozni red. Na vprašanje, katere so glavne spremembe, je referent za promet pri celjski prometni sekciji, Franc Pešec, dejal, da do bistvenih sprememb ni prišlo. Seveda pa so pri uveljavitvi novega voznega reda znova predvsem upoštevali prevozne potrebe delavcev in dijakov.

Na progi Zidani most—Maribor je razlika v tem, da bo potniški vlak iz Dobove, ki prispe v Cele ob 6.20 nadaljeval pot do Maribora (prihod ob 7.35). Ta vlak se bo iz Maribora vračal ob 10.20 in prispel v Celje ob 11.30 ter odpeljal ob 11.35. Ta par vlakov bo vozil na odseku Celje-Maribor-Celje ob delavnikih.

Na željo zdravilišča Laško bo imel brzi vlak, ki vozi iz Sarajeva za Dunaj postanek tudi v Laškem (ob 7.46).

Na progi Celje-Velenje bosta vozila ob sobotah in nedeljah tudi vlaka v dopoldanskem času. In sicer iz Velenja ob 9.11 in s prihodom v Celje ob 10.00 ter s povratkom iz Celja ob 11.05 in prihodom v Velenje ob 11.55 uri. Ta dva vlaka namreč doslej ob sobotah in nedeljah nista vozila.

Vlak, ki prispe iz Velenja v Celje ob 6.22 bo nadaljeval ob 6.37 direktno za Zabok, ob 6.24 pa bo že imel novo zvezo na potniški vlak za Maribor.

Na progi Celje-Zabok in Stranje-Kumrovec tudi ni bistvenih sprememb. Na postaji Grobelno je vzpostavljena zveza zadnjega večernega vlaka proti Rogatcu in Kumrovcu na vlak iz Maribora. Prav tako bo v Rogatcu na potniški vlak iz Zagreba s prihodom ob 16.55 zveza na potniški vlak proti Celju in Kumrovcu.

Na željo potnikov bo vlak, ki odpelje iz Celja ob 13.10, vozil ob sobotah z vema garniturama in se v Stranju delil.

Zanimive so tudi vlakovne zveze za Split. Stanje se je izboljšalo in tako bo vlak Salona ekspres vozil tudi vsak petek zvečer. Potniki z našega območja bodo vstopili na brzi vlak v Celju z odhodom ob 18.57 in se peljali direktno do Splita. Razen ob petkih bo ta vlak vozil še ob dnevih, ko so izmene v letoviščih. To je vsakih deset dni. V sezoni bo vsak dan v Zidanem mostu tudi zveza na Tauern ekspres, ki bo imel odhod iz Zidanega mosta ob 19.27.

»Naj še povem,« je zaključil Franc Pešec, »da so že stekle priprave za sestavo voznega reda za naslednje obdobje. Zato bi bilo prav, če bi že zdaj dobili prve pripombe in predloge.«

M. B.

USPEŠEN PREIZKUS ZNANJA

Občinski štab civilne zaščite, Rdeči križ in Občinska gasilska zveza Šentjur so v okviru programa letošnjih proslav organizirali skupno manifestacijo za preizkus znanja in izurjenosti vseh svojih pripadnikov. Uspelo tekmovanje je bilo v krajevni skupnosti Dramlje.

Sodelovala je ena ženska desetina gasilskega društva Slivnica, osem gasilskih desetin in eno industrijsko gasilsko društvo Bohor iz Šentjurja, zatem šest enot civilne zaščite iz krajevnih skupnosti prav toliko ekip prve pomoči iz organizacij združenega dela in enajst ekip prve pomoči iz krajevnih skupnosti.

Pred pričetkom tekmovanja je bil mimohod vseh nastopajočih, pozdravni govor pa je imel predsednik občinske skupščine Vinko Jagodič, ki je tudi opozoril na pomen usposobljenosti ekip v okviru krajevnih skupnosti in organizacij združenega dela.

Ob tej priložnosti so aktivirali tudi eno od dejavnosti »družbene samozaščite, to je narodno zaščito v krajevni skupnosti Dramlje, kot prvo v šentjurski občini.

IVAN ŽOGAN

VLAK BIE: OCENA IN SREČANJE

V Celju je bil sestanek odbora, ki skrbi v Sloveniji za Vlak »Bratstva in enotnosti«. Lanski vlak, ki je pripeljal v Slovenijo, so vsi ugodno ocenili ter se zavzeli, da je treba te vezi še poglabljati. Zelo ugodno se razvijajo tako »med vlaki« srečanja med posameznimi pobratenimi krajevnimi skupnostmi, šolami, delovnimi organizacijami in to v obeh republikah, katere vlak povezuje — Sloveniji in Srbiji. Na seji odbora, ki jo je vodil predsednik Janko Ževart, so se zavzeli za še večje sodelovanje zlasti na gospodarskem področju.

Zadnje dni septembra oz. prve dni oktobra bo srečanje obeh pripravljalnih odborov, tokrat v Sloveniji. Ocenili bodo sodelovanje po lanskem vlaku in spregovorili o pripravah za vlak, ki bo prihodnje leto odpeljal v Srbijo. To srečanje pa bi izrabili tudi za izmenjavo mnenj o uresničevanju delegatskega sistema pa kako je z družbeno samozaščito, SLO in kako bomo predstavili v Srbiji slovenske zgodovinsko-turistične zanimivosti.

OGLAŠUJTE V NOVI tednik

SL. KONJICE: OSREDNJA PROSLAVA

Na osrednji torkovi občinski proslavi v počastitev letošnjih jubilejev revolucije, Titovega rojstnega dne in Dneva mladosti, so sprejeli v mladinsko organizacijo 370 pionirjev iz konjiške občine. Mladinci — pripadniki teritorialnih enot pa so s svečano zaprisego potrdili pripadnost in pripravljenost braniti naš samoupravni sistem.

Svečanemu delu je sledil kulturni program, ki se je končal s tradicionalnim majskim plesom.

Z. S.

ELEKTRIČNI VLAK DO ŠENTILJA

Jutri, v petek, 27. maja, bodo na slavnosten način odprli še preostali del elektrificirane proge tako imenovanega slovenskega magistralnega železniškega križišča med Mariborom in Šentilijem.

Tako bodo poslej tudi po tej 16 km dolgi progi lahko vozili električni vlaki. S tem odsekom bo elektrificiran celotni železniški križ, kar ni velikega pomena le za slovenske in istrske železničarje, ki so združeni v železniškem gospodarstvu Ljubljana, marveč tudi za naše gospodarstvo in železniški potniški promet.

Korak naprej v posodabljanju slovenskih železnic.

Tako imamo poslej v Sloveniji elektrificiranih 300 km prog, za kar je bilo porabljenih okoli 315 milijonov dinarjev.

M. B.

PRIKAZ VSEGA, KAR IMAMO IN

V PARADI MLADOSTI, DELOVNE USTVARJALNOSTI IN OBRAMBNE PRIPRAVLJENOSTI CELJA

Komandant parade Branko Martič je sporočil komandantu prve partizanske vojske Francu Leskošku-Luki, da je parada nared.

Kljub temu, da so priprave za letošnjo parado bile sorazmerno kratke pa je vse skupaj potrdilo, da se da tudi v kratkem času veliko narediti, če to ljudje želijo. Tako so v vseh delovnih organizacijah, društvih, specializiranih organizacijah, krajevnih skupnostih, športnih in kulturnih društvih, šolah ter drugje takoj pristopili k akciji, da bi se na prikaz svoje dejavnosti v paradi čimbolje pripravili. Že sama generalka v petek zvečer je potrdila, da imamo veliko in da veliko zmoremo. Treba je samo stopiti skupaj in pokazati.

Sobota je bila kot nalašč za parado. Malo pred začetkom se je sicer sonce skrilo in celo v Ljubljani so za naš konec napovedovali nevihte, vendar iz vsega skupaj ni bilo nič, razen lepega dogodka, ki ga dolgo tisti, ki so v njem neposredno sodelovali in oni, ki so v njem sodelovali posredno, ne bodo kaj kmalu pozabili. Tako je po paradi bilo slišati med drugim tudi to, da v Celju po Ostrožnem nismo imeli kaj tako slovesnega, da je škoda, ker televizija ni posvetila več pozornosti itd.

Kakorkoli že, parada je bila dejansko prikaz vsega, kar imamo in lahko rečemo, da imamo veliko. Pred začetkom parade, ko so iz zvočnikov na vse strani odmevale borbene in delavske pesmi, med njimi pa citati iz Titovega življenja, je bilo kot v panju. Ljudje so prihajali z vseh strani, ter si iskali čimboljši prostor, da bi videli parado.

Začelo se je točno ob 15. uri, ko so združeni pionirski zbori ob spremljavi godbe na pihala Železar iz Štor pod vodstvom Pavla Bukovca zapeli, po široki cesti pa se je pripeljal komandant parade Branko Martič in zaprosil Franca Leskoška-Luko, prvega komandanta slovenskih partizanskih enot.

»Tovariš Franc Leskošek-Luka, udeleženci parade, delovne ustvarjalnosti in obrambne pripravljenosti občine Celje pripravljeni na mimohod.«

Franc Leskošek-Luka: »Lahko začnete!«

Komandant Branko Martič: »Razumem!«

Zatem se je začelo. Na čelu številne zastave, za njimi praporščaki, pa pripadniki naše vojske, teritorialci, prostovoljci, civilna in narodna zaščita, pripadniki milice ... Eni bolj strumni, kot drugi, vsi pa z eno samo mislijo — pokažimo, kaj znamo!

V posebnem ešalonu so se predstavile delovne organizacije. Videli smo vso širino, ki jo imamo v celjski občini. In kar je ponovno najpresnetljivejše — delovne organizacije so tudi ta prikaz vzele na vso moč resno ter po najboljših močeh poskušale na avtomobilu ali dveh pokazati srž svoje dejavnosti. Svojih dosedanjih uspehov in želja, načrtov.

Športniki v pisanih oblačilih so predstavljali nov ešalon. Bogata športna tradicija in sedanjost sta bili lepo predstavljeni. Žal smo pogrešali nekatere športnike, ki pa so na isti dan tekmovali za dragocene lovorike. Pogrešali smo tudi to, da je med športniki bilo najmanj (ali skoraj nič) napisov o posameznih društvih, kajti oznake na dresih so le za vse premalo vidne.

Kulturna društva oziroma njihovi predstavniki so predstavljali poseben šarm parade. Droben utrinek: pevci upokojenskega zbora so v pozdrav gostom na tribuni prisrčno zamahali s klobuki, folklorna skupina je pred slavnostno tribuno zaplesala ples, ki združuje nas vse. Posebno poglavje pa so bile šole. V najboljšem! Vsi so se izkazali na poseben, mladosten, živahen ustvarjalen način. Predstavniki tehnične šole so bili (pa brez zamere) parada »v malem«. Zastave, godba iz Liboj, štirje portreti Tita, Marxa, Engelsa in Lenina pa dijaki v delovnih oz. učnih oblačilih, pedagoški kader. Prikazali so dejavnost šole od »A do Ž«. Pa predstavniki srednje medicinske šole! Čudovit pogled nanje! Modre uniforme, kombinirane z belim, na prsih rdeč nagelj, nad glavami izpisano »MI SMO TITOVI TITO JE NAŠ!« In za povrh še izjemno lep korak, poravnane vrste. Lepo!

Se bi lahko omenjali, saj je vsak po svoji najboljši volji dal prispevek k prireditvi, ki se je bomo dolgo spominjali.

Komandat brigade Branko Martič je bil po paradi zadovoljen: »Uspeli smo. Pokazali smo še enkrat, da smo tudi v kratkem času zmožni narediti

V sklopu splošnega ljudskega odpora so tudi vrli člani celjskega konjeniškega kluba, ki so se na paradi z lepo urejenostjo in mirnim nastopom še posebno izkazali.

Združeni v eni vrsti: prapori zveze borcev. Odlikovanja na prsih govore svojo zgodovino. Tisto, ki jo potrjuje zanos v očeh prekaljenih borcev.

Burno ploskanje je pozdravilo pripadnike naše slavne armade. S strumnim korakom so mladi fantje pokazali čvrstino, ki je tako značilna za vojsko.

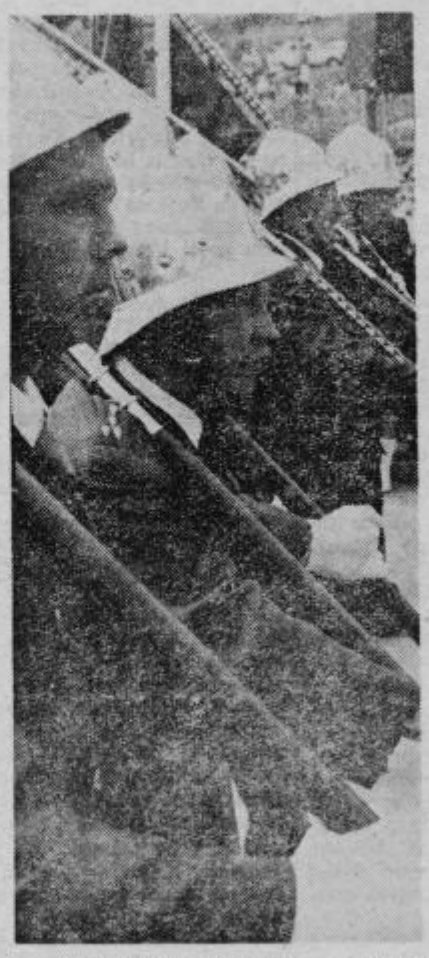

Kaj bi brez veteranov — gasilcev, kaj bi brez teh dobrih ljudi? Avto šola — pomembnost njene vloge je potrdila navzočnost na paradi.

KAR ZMOREMO

JE SODELOVALO VEČ TISOČ UDELEŽENCEV

Človek, delo, kultura! Te tri besede povedo veliko, a ne vse, kot kljub številni udeležbi niso mogli povedati vsega delovni ljudje na sobotni manifestaciji znanja, dobre volje in moči.

in izpeljati tako veliko stvar, kot je bila parada. Nekaj »drobtinic« nam je »ušlo«, vendar ne na zmanjšanje zunanjega učinka. Zdaj pripravljamo zaključno oceno parade. Prepričan sem, da bo ugodna, saj kljub nekaterim malenkostim ne more biti drugačna.«

Tako je tudi res. In ob koncu tega zapisa lahko mirno zapišemo, da je bil to izjemno lep prispevek k praznovanju vseh letošnjih pomembnih jubilejev, mesecu mladosti in 85-letnici tovariša Tita. Tudi ta parada pomeni znago v prikazovanju vsega, kar imamo, zmoremo in hočemo!

Tekst: TONE VRABL
Foto: DRAGO MEDVED

Jože Bauer, Franc Leskošek-Luka, Jože Marolt

Traktorji štorskih železarjev: simbol v imenu celotnega celjskega gospodarstva.

Tehniška šola — zanjo so rekli, da bi lahko imela svojo samostojno parado, toliko so pripravili.

TURIZEM

ZAKAJ NI MLADIH?

V TURISTIČNIH DRUŠTVIH PROSTORA ZA VSE

Vprašanje je bilo izrečeno na nedavni konferenci celjskega turističnega društva. Sicer pa problem, ki se skriva za njem, ni samo celjski. Je več ali manj značilen za vsa turistična društva pri nas. Za tista na širšem celjskem območju, za ona v Sloveniji in državi. Dejstvo je namreč, da med člani teh družbenih organizacij močno prednjačijo starejši ljudje. Mladih je malo, zlasti pa jih je malo delavnih v društvenih organih.

Ko so na konferenci celjskega turističnega društva vprašali, kje so mladi, smo slišali odgovor, da sta v upravnem odboru sicer dve mladinki, dijakinji turističnega oddelka celjske ekonomske šole, da pa ju na sejah in pri delu sploh ni videti.

Morda bi drugačna ocena na isto vprašanje padla v Šempetru, kjer je društvo našlo dovolj priložnosti za delo z mladino. Pa tudi mladi so se odzvali. Oni iz Podloga pa celo jamarji iz Prebolda in drugi. Tu je šlo za konkretno akcijo za ureditev jame Pakel. Mladi so se pri teh delih izkazali. V njih so uživali.

Morebiti bi takšne in podobne primere našli še kje. Sicer pa ni namen, da bi jih iskali, bolj bi se radi posvetili odgovoru, zakaj ni mladih v turističnih društvih in zakaj jih ni v njihovih organih.

Na vsak način gre za problem, ki si zasluži družbeno oceno. Pa ne zato, da bi iz teh organizacij kogarkoli odganjali, marveč edinole zato, da bi ugotovili, ali je lahko delo v teh društvih takšno, ki bi lahko privabilo tudi mlade. Pa ne samo kot pasivne spremljevalce, marveč kot aktivne delavce. Kot aktivne turistične delavce.

Tursitična društva so družbene organizacije s širokim krogom dejavnosti. Prevladuje seveda turistična vzgoja, prav tako skrb za okolje, organizacija izletov, sodelovanje z drugimi turističnimi organizacijami, propaganda in še kaj. Tudi družabna plat ima svoje mesto. Tudi spoznavanje ožje in širše domovine, tujine itd. Vsa ta aktivnost pa ni značilna samo za starejše ljudi, v njej je tudi dovolj prostora za mlade.

Pomemben delež bi lahko mladi v turističnih društvih imeli pri skrbi za čuvanje okolja. Na vsak način je to delovno področje, ki zadeva slehernega človeka. Tudi mladega ali predvsem mladega. V tej aktivnosti se tudi vzgaja ljubezen do domačega kraja.

Izleti in spoznavanje lastne domobine so tista oblika dela, ki je mladim več kot blizu. Lahko bi pripravljali celo posebne izlete za mladino. Takšne, ki bi povezovali koristno s prijetnim.

Skoraj sleherno turistično društvo ima v svojem letnem delovnem načrtu tradicionalne turistične prireditve. Tudi določena komunalna dela ali dela na lastnih objektih. Na tem področju bi se lahko mladi več kot uveljavili.

In če bi brskali še naprej, bi našli še druge možnosti, še druga področja, ki so mladim zelo blizu. Tudi v okviru turističnih društev.

Zato se znova pojavlja vprašanje, zakaj torej ni mladih v teh organizacijah? Najbrž bi lahko v odgovoru rekli, da ni bilo dovolj pobud niti na eni, niti na drugi strani. Zato naj ta razmišljanja sklenemo z mislijo, morda predlogom, da bi kazalo to vprašanje oceniti v širšem krogu, zlasti pa med mladinsko in turistično organizacijo. Kje? Povsod tam, kjer delajo turistična društva! Morda pa bi lahko bila mladina celo tista, ki bi spodbudila ustanovjitev nove turistične organizacije? Kdo ve? Na vsak način pa bi lahko našla v teh organizacijah dovolj priložnosti za delo, za uveljavitev! Seveda, pa je za to potrebno tudi hotenje, tudi pripravljenost za delo v amaterski družbeni organizaciji.

M. BOŽIČ

RIMSKE TOPLICE: PLES OB VODI

V soboto so ob bazenu v Rimskih Toplicah »obnovili« sobotne plesne večere ob vodi. Na lani zgrajeni terasi je ansambel Jožeta Rusa spet podkuril pod pete domačim in gostom, ki radi prihajajo v Rimske Toplice k bazenu in se zavrtijo.

Minulo soboto je zmanjkalo prostora, ni pa znano ali se je kdo zaradi gneče ali pa vnetja srca za plesalko okopal?

ljubljanska banka
podružnica celje

SODOBNEJŠE POSLOVANJE

Mnogi se vprašujejo: žiro ali tekoči račun. Nekateri zatrjujejo, da je treba imeti tudi tekoči račun, češ da se splača in da povsem nadomešča hranilno knjižico. Pravijo, da ima tekoči račun pred starim načinom varčevanja vrsto prednosti, da je varčevanje in sodobno denarno poslovanje hkrati.

Kako torej?

Najprej je treba reči in zapisati, da je med žiro in tekočim računom bistvena razlika. Žiro račun morate odpreti v skladu z zakonom, kadar dobivate mimo osebnih dohodkov še druge prejemke. Z drugimi besedami: žiro račun je obvezen, če hočete vnovčiti svoje delo, ki ni vezano na redno delo v delovni organizaciji ali pri delodajalcu. Zato banka odpre tak račun na vašo zahtevo, denarja na žiro račun pa ne obrestuje.

Tekoči račun pa lahko odprete, ne da bi vas kdo silil v to. Zagotoviti morate (s posebnim obrazcem in vsemi potrebnimi podpisi in štampiljkami) dotok sredstev in osnova za sodobnejše, brezgotovinsko poslovanje je tu.

Za tekoči račun se odločate povsem samostojno, ko izbirate možnosti med tem, da hranite denar doma, da ga hranite v banki na hranilni knjižici ali da dobivate prejemke na tekoči račun, se pravi, da varčujete in poslujete hkrati.

Razlika med hranilno knjižico in tekočim računom je precejšnja, čeprav za eno in drugo vestno skrbi celjska podružnica Ljubljanske banke.

V vse več delovnih organizacijah so se že odločili in se še odločajo, da osebnih dohodkov ne dajejo več v ovojnice, marveč denar izplačujejo prek celjske podružnice Ljubljanske banke.

V primeru, ko vam delovna organizacija nakaže osebne dohodke na hranilno knjižico, dobite v delovni organizaciji le listič, vložni listič, s katerim greste v banko ali na pošto in vam v vašo hranilno knjižico vpišejo vlogo. Že naslednji trenutek lahko dvignete tolikor, kolikor imate. In tako morate gotovino spet nositi s seboj. Ves denar, ki ga imate na hranilni knjižici, se obrestuje po obrestni meri 7,5 %.

Omeniti kaže še to, da si v časovni stiski in pred zaprtimi bančnimi ali poštnimi blagajnami, ne morete nič pomagati s hranilno knjižico. Če pa imate tekoči račun, vas taki problemi sploh ne zanimajo.

Pri tekočem računu v delovni organizaciji ne dobite ne listka, ne napotka, da se morate oglasiti v banki. O višini dohodka ste seznanjeni z obračunskim listom, organizacija pa vam je dohodek že nakazala na vaš tekoči račun v banki. Denar se vam seveda obrestuje od dneva, ko je zabeležen na račun, obrestna mera pa je prav tako 7,5 %.

Kot imetnik tekočega računa seveda razpolagate s čeki, s katerimi pa, tako kot z denarjem, plačujete vse storitve in račune. S čekom lahko plačate vse račune od 30 do 1.000 din. Večji račun zahteva več izpolnjenih čekov.

Če pa bi rabili gotovino, lahko vsak ček vnovčite pri bančnih, poštnih in pri blagajnah SDK za 1000 din, v enoti, kjer vodijo vaš tekoči račun pa tudi za več. Lahko tudi vse, se pravi, toliko kot imate.

Ljubljanska banka, podružnica Celje pa omogoča tudi hitro rešitev iz finančnih težav. Odobri vam prekoračitev sredstev na tekočem računu, seveda pod posebnimi pogoji in z 12 odstotno obrestno mero. Sicer pa, vse nadrobnejše podatke lahko dobite v enoti, kjer vodijo vaš tekoči račun. Zato se v vseh denarnih zadevah obračajte po odgovor in nasvet na Ljubljansko banko, podružnico Celje.

CELJE: ŽELEZNIČARJI ZA SPOMENIK V VELENJU

Kot je znano je kolektiv celjske prometne sekcije sprejel letos za izredne uspehe pri uvajanju novega režima pri prevozu blaga na železnici po načelu danes prevzeto — jutri izročeno stranki Petnajstoaprilsko nagrado Skupnosti jugoslovanskih železnic.

Delavski svet temeljne organizacije združenega dela Prometne sekcije Celje pa je na svoji šestnajsti redni seji sprejel sklep, da to nagrado namensko odstopi kot prispevek železničarjev prometne sekcije Celje za izgradnjo spomenika maršala Tita v Velenju.

Glede na to, da so si to nagrado zaslužili železničarji celjske prometne sekcije z dobrim delom, je njihova odločitev lepo darilo predsedniku Titu za njegov 85. rojstni dan.

SLOVENSKE KONJICE: RAZSTAVA O DELU KPS

V avli osnovne šole Dušana Jereba v Slovenskih Konjicah so prejšnji ponedeljek odprli razstavo, posvečeno letošnjim jubilejem. Pripravil jo je občinski komite ZKS skupaj z Muzejem revolucije v Celju.

Razstava prikazuje delovanje KPS in KPJ v času od 1931. do 1941. leta.

Velikega pomena je, da je urejena v prostorih osnovne šole, ki ima tudi največ otrok v občini. Tako je podana možnost, da se veliko mladih seznani z zgodovino naše partije.

Razstavo je odprl Franc Ban, sekretar občinske konference ZKS Slovenske Konjice, o njenem pomenu pa je spregovoril kustos Muzeja revolucije, prof. Emti Lajh. Na otvoritvi so sodelovali tudi učenci domače osnovne šole. FRANJO MARČEK

ŽALEC: PO POTEH BRIGAD IN AKTIVISTOV

Številnim pohodom, ki so jih izvedli mladi v žalski občini v počastitev letošnjih jubilejev naše revolucije, se je pridružil tudi štiridnevni pohod po poteh slovenskih brigad in aktivistov. V žalski občini ga je organizirala občinska konferenca Zveze socialistične mladine skupaj z zvezo Društev prijateljev mladine.

Vsak dan je bila na pohodu druga skupina mladih ljudi. Zato je zajel večje število mladincev in mladink, ki so se tudi tako spoznali z borbo za svobodo.

Pohod se je začel pri Šmiglovi zidanici nad Grajsko vasjo, kjer je bila prva konferenca CK ZKS. Od tod pa je pot vodila po obronkih savinjskega hribovja. Zaključek poti v mozirski občini je bil pri Urbanu na Dobrovljah.

Ob koncu vsakega dne pohoda so bili partizanski mitingi, na katerih so govorili predvojni komunisti in revolucionarji ter borci NOB. Nepozabna so ostala tudi srečanja z domačini na kmetijah, ki so vselej z odprtimi rokami sprejele in pogostile borce v času ljudske revolucije. DARKO NARAGLAV

V STOJNEM SELU MLADI SPET DELAJO

Po večletnem premoru je znova zaživelo delo mladinske organizacije v Stojnem selu pri Rogatcu. Tako so mladi skupaj z učenci osnovne šole pripravili več proslav v počastitev letošnjih jubilejev naše revolucije. Vrh tega so nastopili na raznih športnih tekmovanjih. Pripravili pa so tudi druge akcije.

Pred kratkim so se mladi predstavili tudi z igro »Dekle z rožmarinom«. Kljub temu, da delajo v težkih pogojih, da nimajo ne dvorane, ne odra pa tudi potrebnih rekvizitov, so uspeli. Mnogi in zadovoljni gledalci, ki so videli igro, so jamstvo, da je tudi tukajšnji človek potreben takšnega razvedrila in da si želi več takšnih in podobnih prireditev.

FRANC JANŽEK

BOŽIDAR JAKAC RAZSTAVLJA V ŽALCU

V Savinovem razstavnem salonu v Žalcu so minuli petek odprli razstavo partizanskih grafik Božidarja Jakca. O slikarjevem življenju in delu je spregovoril dr. Stane Mikuž, v kulturnem programu pa je nastopil Trio Lorenz iz Ljubljane. Razstava, njen pokrovitelj je Občinska konferenca ZKS Žalec, bo odprta do 30. maja. T. TAVČAR

LJUBEČNA: DOBRO SODELOVANJE

Ni še dolgo tega, ko je krajevna skupnost Ljubečna navezala tesnejše stike z edino delovno organizacijo na terenu z »Ljubečno«. Po prvih mesecih sodelovanja pa se že kažejo dobri rezultati.

Tako so sedaj pred rešitvijo problema družbenih prostorov. Skupaj s Hmezadom bodo znova usposobili dvorano v zadružnem domu. Začeli so reševati problem pitne vode v šoli. Tudi ta bo kot kaže rešen že letos. V načrtu pa imajo še rešitev vprašanja igrišča za nogomet in avtobusna postajališča.

Pravijo, da je najbrž malo krajevnih skupnosti in delovnih organizacij, ki tako tesno in uspešno sodelujejo. M. BRECL

LAŠKO

UKREPAJMO NAČRTNO

SEJA KOMISIJE ZA VARSTVO OKOLJA — ODLOČNO

Že nekaj dni po imenovanju, se je komisija za varstvo okolja v Laškem morala sestati na izredno sejo z eno samo točko dnevnega reda — onesnaženje Savinje. Povod za sklic komisije je bila namreč izredno močna zastrupitev reke v noči od 11. na 12. maj, ki je imela za posledico masoven pogin rib, ki je bila že druga v presledku nekaj dni.

Uvodno besedo je povzel predpredsednik komisije Rudi Podbregar, ki je v kratkih besedah povzel dotedanje ugotovitve.

Razpravljalci, ki so posegli v razpravo, so orisali stanje v preteklosti in ga primerjali s trenutnim ter soglasno ugotovili, da je končno treba nekaj storiti za to, da Savinja ne bo več kloaka naše civilizacije in kanal za odvod odpadnih in nerabnih ter celo strupenih odplak, ki v njej uničujejo še tisto kar je ostalo od vsega živega v njej. Savinjo onesnažuje tudi laška industrija, vendar se bo stanje le popravilo, saj je že v teku akcija za izgradnjo kolektorja in čistilne naprave, ki bodo zgrajene leta 1982.

Največji del razprave pa je bil posvečen kazenskim sankcijam in kaznovanju kršiteljev oziroma povzročiteljev onesnaženj in zastrupitev naših voda in vodotokov. Kazni so večinoma simbolične, rešitev zadev se vlečejo v nedogled, ko pa so končane, nimajo več nobenega učinka, tako za povzročitelja kot širšo družbeno skupnost.

Od pristojnih organov SO Celje so zahtevali podatke o številu izrečenih upravnih ukrepov in podanih ovadb za pregon gospodarsko kazenskih prestopkov zoper onesnaževalce okolja v občini Celje.

Prav tako so poudarili, da nočejo pri reševanju takih zadev nobenih začasnih akcij, ki bi lahko poslabšale odnose med občinama, ampak da je treba pristopiti k reševanju okolja organizirano in s konkretno zastavljenimi programi, saj bo le na tak način mogoče popraviti to, kar danes in ob teh dogajanjih predstavlja nevarnost, ne le za življenje favne in flore v naravi, temveč tudi nevarnost, da si človek sam odžaga vejo, na katero se je v milijonih let razvoja povzpel.

F. JONTEZ

LESIČNO: GASILCI SO TEKMOVALI

V nedeljo je bilo v Lesičnem občinsko tekmovanje mladih gasilcev. Zbralo se je 24 desetin. Med mlajšimi pionirji je zmagal Vinski vrh pred Kozjem, pri mlajših pionirkah Šmarje pred Rogaško Slatino in Kozjem, pri starejših pionirjih Rogaška Slatina pred vrsto steklarne iz Rogaške Slatine in Kozjem ter pri starejših pionirkah Kozje.

DEJAN KRESNIK

GALICIJA: LEPA PROSLAVA

Osnovna organizacija Zveze socialistične mladine in osnovna šola v Galiciji sta v počastitev letošnjih jubilejev naše revolucije priredili v soboto slavnostno proslavo, ki je lepo uspela. Slavnostni govornik je bil sekretar osnovne organizacije ZK, Franci Verdel.

Galičani so dostojno proslavili letošnje pomembne obletnice. Največ zaslug za to imata šola in mladinska organizacija, ki tudi sicer dobro sodelujeta, saj sta prav zdaj sredi priprav za ureditev skupnega igrišča.

JOŽE KRULEC

MARIJA GRADEC

DELEGACIJA VZTRAJA!

TRI IN POL URNI DIALOG O PROBLEMIH KS

Ni mogoče na kratko našteti vseh razlogov, ki so jih člani delegacije iz krajevne skupnosti Marijagradec naštevali za vzrok, ki jih je pripeljal do razmišljanja o tem, da bi odstopili. Po enomesečni, a bričas upravičeni zamudi, so se minuli teden sestali: člani omenjene delegacije, vodilni družbenopolitični delavci iz KS, nekateri člani IS skupščine občine Laško s predsednikom in podpredsednikom, nekateri občinski politični delavci in še zastopnik KS Breze, zaradi povezanosti z glavnim problemom.

Predsednik občinske konference SZDL Stane Kužnik je vodil to dolgotrajno, toda prav nič dolgočasno sejo. Očitki delegacije, pa ne samo delegacije, iz krajevne skupnosti Marijagradec so se nanašale; na slabo, nezadostno in nepredmetno odgovarjanje na delegatska vprašanja; na vtis, da prihajajo kot delegati le potrjevati že vnaprej dogovorjene sklepe; da izvršni svet pripravlja predloge za seje preporedko v variantah; da je KS Marijagradec prepogosto, kar zadeva razvoj in napredek, potisnjena na stranski tir itd. Vendar pa je bil očitno glavni vzrok nedavna delitev presežka (ki ga še nimajo) iz posojila za ceste, ker so smatrali v krajevni skupnosti, da bi ob dokazih, kako znajo opremenititi sredstva, lahko pričakovali vsaj nekaj, če ne izdatni del.

Delegaciji seveda ni uspelo priti skozi dialog brez lastnih grehov. V krajevni skupnosti vendarle, so ugotavljali, premalo presojajo možnosti za izpolnitev želja in zahtev, ki pa v resnici povedano, niso pretirane in megalomanske. Cesta je glavni problem, in to cesta, ki ni izrazito krajevna, saj povezuje s središčem tri, od tega dve manj razviti krajevni skupnosti, ki povezuje z dvema krakoma občino Laško z občino Šentjur.

Brez dvoma bi bilo treba na zatožno klop postaviti nedavno preteklost, čas, ko je bilo več možnosti in manj posluha občine in občinskega središča za razvoj obrobnih krajev in krajevnih skupnosti — a ko je bilo v omenjeni krajevni skupnosti družbenopolitično mrtvilo, ko se interesi, ki gotovo so bili, niso manifestirali skozi delovanje družbenih organizmov.

Sklepi?!

Bili so in niso bili. Nihče namreč ni na sejo prinesel »koša denarja«, svežnja obljub. Bilo bi narobe, če bi. Vsi pa so na sestanku zagotovili skupno prizadevanje, da za glavni problem — cesto — najdejo ustrezno rešitev, zadosten finančni vir, na katerega bi potem mogli navezati še prostovoljno delo, dodatne prispevke občanov, delovnih skupnosti. Sklenjeno je bilo, da glede avtobusnih zvez, »demokratizacije« obstoječih avtobusnih prevozov organizirajo sestanek: Izletnik, delovne organizacije — krajevna skupnost. V pozabo tudi ne bi smel sklep prod letom, ko je Marijagradec za svojo cesto ostal kratkih rokavov in je bila končana cesta v Rečico. Takrat je bilo sklenjeno, da bodi prihodnjič na potezi cesta po Lahomski dolini.

In slednjič. Delegacija je sklenila vzdržati, vzdržati ob boljših obetih do novih volitev, kajti razumnejšim se je le odprlo spoznanje, da bojkot in izsiljevanje ne moreta računati na takšen uspeh kot boj mnenj, prepričevanje in dokazovanje.

JURE KRASOVEC

DELOVNE SKUPINE

PRIZADEVANJA SO OBSTALA

ANKETA O DELOVANJU DELOVNIH SKUPIN V 159 OZD

Kakšna je vsebina dela samoupravnih delovnih skupin v organizacijah združenega dela? Kako so skupine organizirane? Katere naloge imajo skupine zastavljene v svojih programih? To so le nekatera vprašanja, ki zadevajo delo samoupravnih delovnih skupin in na katera je skušala čimbolj objektivno odgovoriti anketa, ki jo je izdelala komisija za samoupravljanje pri občinski konferenci ZKS in občinskem sindikalnem svetu v Celju. Na vprašalnik v anketi je odgovorilo 159 organizacij združenega dela, ki zajemajo 76 odstotkov vseh zaposlenih v občini Celje. Dobljeni podatki pa so pokazali nekatere pomanjkljivosti v vprašalniku, zato so člani komisije dopolnili analizo še z neposrednimi razgovori v desetih OZD.

Podatki ankete kažejo, da je pobudo za organiziranje samoupravnih delovnih skupin v večini organizacij združenega dela prevzel sindikat in da je težišče delovanja delovnih skupin usmerjeno predvsem h krepitvi in razvoju samoupravljanja ter iskanju čimboljših oblik obveščanja delavcev. Svoje odločitve usklajujejo delovne skupine preko svojih vodij, pa naj bo to v delavškem svetu (v 63 OZD so vodje samoupravnih delovnih skupin tudi člani delavskih svetov) ali v skupnem odboru delovnih skupin. Položaj delovnih skupin v posameznih tozdih je dokaj različen. Tam, kjer samoupravna organiziranost ne dosega zadovoljive ravni, je tudi odnos do samoupravnih delovnih skupin predvsem formalne narave.

To je le nekaj ugotovitev, ki jih je oblikovala anketa, čeprav je iz odgovorov moč razbrati še vrsto značilnosti konkretnega dela samoupravnih delovnih skupin. Tudi razprava na zadnji seji predsedstva občinskega sindikalnega sveta v Celju je pokazala, da je potrebno problematiko delovanja samoupravnih delovnih skupin osvetliti še z nekaterih zornih kotov in nato jasno zastaviti vsebinski koncept organiziranja in delovanja samoupravnih delovnih skupin. Razpravljalci so namreč razgrnili vrsto izkušenj, ki so jih na področju delovanja delovnih skupin izoblikovali v različnih celjskih organizacijah združenega dela. Predstavnik tovarne EMO je povedal, da naloge delovnih skupin niso opredeljene v njihovih samoupravnih aktih in da delo skupin močno stagnira: prizadevanja v organiziranju in delovanju skupin so dosegla določen nivo in tam obstala. V Železarni Štore imajo delovne skupine precej razvejan program dela, so dobro informirane, problem je le v tem, da imajo za obravnavanje važnih zadev vse premalo časa. V Cinkarni imajo delovne skupine organizirane po stroškovnih mestih, tako da pokrivajo celotno dejavnost. Njihov predstavnik pa je v razpravi povedal, da nastajajo težave v delovanju skupin tudi zato, ker niso dovolj jasno razmejene naloge samoupravnih delovnih skupin na eni in sindikalnih skupin na drugi strani. Obe namreč zajemajo iste delavce in velikokrat se zgodi, da delovne skupine izgubljajo na svojem pomenu zaradi aktivnosti sindikalnih skupin.

Ugotovitve ankete in tiste, ki so jih nakazali razpravljalci na seji predsedstva občinskega sindikalnega sveta v Celju kažejo, da je potrebno veliko bolj jasno zastaviti vsebinski koncept organiziranja in delovanja samoupravnih delovnih skupin. Kajti le z uveljavitvijo delovnih skupin bodo v organizacijah združenega dela lahko usmerjali posameznika k iskanju novih rešitev, k inovacijam in izboljšavam in bolj odgovornemu delu.

DAMJANA STAMEJČIČ

SL. KONJICE: TEKMOVANJE RK

Občinski odbor Rdečega križa in civilna zaščita sta v nedeljo organizirala drugo tekmovanje ekip prve pomoči v konjiški občini. Zmagala je ekipa prve pomoči iz krajevne skupnosti Špitalič, druga je bila ekipa iz krajevne skupnosti Tepanje, tretja pa iz krajevne skupnosti Vitanje.

Z. S.

VELENJE: 1031 KRVODAJALCEV

Tridnevna krvodajalska akcija v Velenju je lepo uspela, saj je vsega skupaj dalo kri 1031 krvodajalcev in sicer 286 iz Gorenja ter 745 rudarjev.

LOJZE OJSTERSEK

MLADI ŽALCA

TA MESEC SLOVESNO

TEŽKO JE NAŠTETI VSE PRIREDITVE V MAJU

Če sodimo po številu prireditev, ki so jih pripravili mladi v žalski občini v počastitev pomembnih jubilejev, ki jih letos praznujemo ter v počastitev meseca mladosti, potem jih moramo zares pohvaliti. Na predvečer praznika dela so uspešno izvedli akcijo 50 kresov, takoj za tem pa so pripravili pohod po poteh prvih slovenskih brigad in aktivistov, ki je trajal kar štiri dni, udeležili pa so se ga učenci vseh osnovnih šol v občini. 8. maja so mladi sodelovali na delovni akciji na Čreti, kjer grade novo cesto, ki bo povezala domačije na Čreti z dolino. Na tej delovni akciji so bili zares uspešni, saj so zastavljeno normo del kar močno presegli in požeti pohvale številnih domačinov. Omeniti velja sodelovanje na likovni koloniji v Trebčah ter brigadni konferenci o Brkinih in Kruševcu.

V petek so učenci žalskih osnovnih šol sodelovali na kvizu na temo Komunistična partija v revolucionarnem delavskem gibanju, v nedeljo pa je bila na Vinski gori, kot že vrsto let doslej, prireditev Mladina poje in igra. V nedeljo se bodo žalski mladinci udeležili pohoda na Šmohor, pripravljajo pa se že tudi na razstavo likovnih del na temo Mesec mladosti ter na kviz Tito-revolucija-mir. Prav na današnji dan, pa se bodo mladi srečali s predvojnimi in medvojnimi komunisti in revolucionarji.

Sicer pa velja omeniti še sprejeme v Zvezo socialistične mladine Slovenije, predavanje za novosprejete člane, urejanje okolice Šprajčevega hriba ter več delovnih akcij na Čreti in pri Šmiglovi zidanici. V teh dneh teče priprava potrebne dokumentacije za postavitev spominskega obeležja SKOJ, ki bo na Gori Oljki, ne smemo pa pozabiti tudi na sodelovanje pri akciji 85 športnih prireditev za 85. rojstni dan tovariša Tita.

Če zapišemo ob koncu še to, da poleg vseh naštetih nalog, ki so jih že opravili ali pa jih še bodo, dosledno izvajajo program Občinske konference, potem si moramo priznati, da mladi Žalčani v teh dneh zares ne poznajo počitka.

JANEZ VEDENIK

IZPITI ZRVS CELJE

Tudi letos opravljajo rezervne vojaške starešine izpite iz strokovnega in idejnopolitičnega znanja. Na posnetku vidimo skupino iz celjske občine, ki opravlja nalogo s taktično-topografskega področja pod vodstvom rezervnega majorja Zagorca.

SLAVNOSTNO V ŠENTJURJU IN SPREJEM MLADIH V ZK

V prosvetni dvorani doma družbeno-političnih organizacij Šentjur, je bila v ponedeljek slavnostna seja Občinskega komiteja ZK, ki je bila združena s sprejemom mladih v vrste ZSMS. Pred pričetkom seje, ki je bila posvečena vsem letošnjim jubilejem naše partije in Tita, je tričlanska delegacija mladih ponesla venec pred spomenik padlih.

Slavnostni govornik, sekretar komiteja Franc Ogrizek, je nato v svojem govoru orisal pot in razvoj naše partije in tudi tovariša Tita in poudaril njegove besede, da »revolucija še traja«. Voditi jo je treba dalje in si dan za dnem prizadevati, da bi postale razmere na vseh področjih našega življenja še boljše.

Še posebej toplo je slavnostni govornik pozdravil številne pionirje iz cele šentjurske občine, ki so prav na ta dan stopili v vrste zveze socialistične mladine in obljubili, da bodo vestni in vzorni mladinci. Slavnostna seja in sprejem mladih v ZSMS je obogatil še nastop moškega pevskega zbora Skladateljev Ipavcev in kulturna skupina pri ZKPO.

MATEJA PODJED

REKLI SO

VELENJE:

STEFAN DOLEJSI, sekretar občinske konference ZKS Velenje: »Pred bližajočimi dopusti imamo v občini veliko dela. Tako recimo zaradi ureditve dohodkovnih odnosov v REK še vedno nismo prišli do dokončnih rešitev. Stvari ne gredo tako, kot bi morale, vedno se nekaj zaplete. Stvar se dobro razvija v Gorenju. Slabše je v RSC, zlasti v elektro-kovinarskem obratu, kjer imajo še vedno izgube, tudi produktivnost je slaba. Verjetno bo potrebna širša družbena intervencija. Težave so tudi v Šoštanju v tovarni usnja. Ni kož, ni novih programov. Saj vsi delajo, samo prepočasi in rekel bi premalo aktivno, prilagojeno današnjim in jutrišnjim potrebam.

Pred prazniki so že bili nekateri sestanki med TOZD plastika REK, TOZD Tiskarna REK, Galip Šoštanj in Integral. Pri teh imamo zdaj nekaj tiskarne, nekaj plastike, nič ni velikega. Obstajata dva programa v štirih organizacijah. Nekaj sicer imajo, vendar to je tako, kot skoraj nič, če gledamo širše in naprej. Zdaj so pristopili k intenzivni pripravi oziroma izdelavi elaborata za integracijo. Elaborati morajo biti gotovi te dni, akcijo pa je prevzel Izvršni svet občine Velenje.

Skratka, samo na tem področju nas čaka veliko dela, za katerega upamo, da ga bomo s skupno močjo le izpeljali. Saj navsezadnje ga moramo!«

T. VRABL

CELJE

O BOLEZNIH V REGIJI

POSVETOVANJE DERMATOLOGOV SLOVENIJE

Naključje, ki velikokrat botruje znanstvenim odkritjem, je pomagalo tudi slovenskim dermatologom (specialistom za kožne bolezni), da so napravili korak naprej v raziskavah skupine kožnih bolezni — hiperkeratozah.

Hiperkeratoza ali patološka oroženelost kože, ki ima genetske zasnove v rodbini, predstavlja medicinski in socialno ekonomski problem neke družine ali posameznika. Največ primerkov te bolezni so do zdaj zabeležili v celjski regiji, zasledujejo pa jo v več občinah.

Pri raziskavah, ki je timsko delo dermatologov in genetikov, raziskave pa so tudi zelo drage, sodelujejo člani družin, pri katerih se je ta bolezen pojavila. Največkrat koža oroženi na podplatih in dlaneh, deformira pa tudi ude, spodnje in zgornje.

Mnogo obširnejše so o tej bolezni razpravljali strokovnjaki za kožne bolezni, ki so se pretekli teden zbrali na enodnevnem strokovnem seminarju v Celju. Pobudo so dali celjski dermatologi, ki so v raziskavah hiperkeratoze prišli najdlje.

Celjskim dematologom so se pridružili še kolegi iz ostalih slovenskih dermatoloških sekcij, predvsem pa so bili veseli navzočnosti akademika profesorja dr. Franja Kogoja. Znanstvenega in strokovnega posvetovanja so se udeležili tudi predstavniki jugoslovanskih dermatoloških sekcij in genetik iz Zagreba profesor Kaštelan, ki je sodeloval pri raziskavah »celjskih primerkov«.

Dopoldanskim referatom je sledila strokovna diskusija v Dobrni, ki je potrdila dosedanje ugotovitve, predvsem pa je potrdila dosedanjo tezo, da je hiperkeratoza v Sloveniji do zdaj najmočneje izražena na Štajerskem, bolezen sama pa ima zasnove v genetiki. Ko je dana dispozicija za bolezen, je razvoj bolezni odvisen od poklica, ki ga pacient opravlja. Najmočneje se oroženelost kože pojavi oziroma izrazi pri fizičnih delavcih in med kmečkim prebivalstvom, ne izbira med mlado in staro populacijo.

ZDENKA STOPAR

SLAVNOSTNO V CELJU

Halo pod Golovcem so v torek zvečer napolnili številni pionirji iz celjskih osnovnih šol, ki so s tem dnem odložili pionirske čepice in rutice. Postali so mladinci! Tako se je veriga mladih, združenih v Zvezo socialistične mladine, ojačala z novimi člani.

Vse prisotne je v uvodnem govoru pozdravil predsednik Občinske konference ZSMS Celje Franc Pusar, ki je svoj govor zaključil z besedami: »Prisrčno vam čestitam k Dnevu mladosti! Naše delo naj bo naš pol.on domovini in tebi, tovariš Tito. Novosprejeti člani ZSMS, vsi mladi, delovni ljudje in občani Celja ti želimo, da bi še dolgo ostal med nami in nas vodil po poti miru in napredka.«

Na osrednji prireditvi mladih so nato najbolj aktivnim mladincem podelili plakete mladosti. Prejeli so jih: Bojana Leskovar, Slavko Gaber, Radovan Božič, Emil Stukelj in Darko Končan. To priznanje pa sta prejeli tudi mentorici mladine, in sicer Boža Mlakar in Suzana Tratnik. Vsem novosprejetim članom in dobitnikom plaket tudi naše iskrene čestitke.

M. P.

ŽALEC: NA OBISKU V VOJAŠKI GIMNAZIJI

Komisija za pridobivanje mladih v vojaške šole pri občinski konferenci Zveze socialistične mladine Žalec je pred kratkim v sodelovanju s poverjeniki za poklicno usmerjanje mladine na osnovnih šolah pripravila obisk vojaške gimnazije »Franc Rozman-Stane« v Ljubljani.

Mladi iz vseh osnovnih šol na območju žalske občine, ki so pokazali zanimanje za vojaške poklice, so si na poti v Ljubljano najprej ogledali spomenik na Urhu. V gimnaziji pa so se podrobno seznanili z delom in življenjem dijakov, spoznali številne objekte in kabinete ter bili na koncu navdušeni nad poklicem, za katerega se odločajo.

DARKO NARAGLAV

PREMALO AKTIVNI ŠTIPENDISTI

Velja za štipendiste v žalski občini. Ugotovitev je splošna in prihaja iz vrst delavcev v mladinskih organizacijah. Podatki namreč kažejo, da se mladi štipendisti ne vključujejo v delo osnovnih mladinskih organizacij v krajevnih skupnostih. Njihov odnos do družbe se v mnogih primerih kaže tudi pri prostovoljnem mladinskem delu, saj je med brigadirji vse premalo študentov.

Zato je občinska konferenca Zveze socialistične mladine Žalec naslovila vsem štipendistom v občini pismo, v katerem jih opozarja na ugotovitev ter poziva, da spremenijo svoj odnos do dela v mladinskih organizacijah.

DARKO NARAGLAV

VRANSKO: PLANINCI SO ZBOROVALI

Pred kratkim je bil občni zbor Planinskega društva Vransko-tabor, ki so se ga udeležili tudi nekateri predstavniki krajevnih in občinskih družbenopolitičnih organizacij.

Najprej so pregledali uspešno delo v lanskem letu, ter poudarili, da je bila njihova glavna skrb obujanje tradicij NOB. Precej so opravili tudi drugih nalog. Markirali so številne planinske poti ter urejali okolico Črete. Zanimivo je tudi to, da je bila planinska postojanka na Čreti središče kulturnega življenja domačij na Dobrovljah, saj so tam pripravili precej proslav.

V okviru planinskega društva je izredno aktivna tudi pionarska sekcija, ki šteje 229 članov, kar 89 pionirjev pa je opravilo tečaj prve pomoči, izredno razvito pa je tudi izletništvo.

Omenimo še to, da bodo na Čreti odkrili septembra spominsko obeležje borcem NOB.

FRANC JEŽOVNIK

ŽALEC: MLADINSKA PRIZNANJA

Letošnja priznanja Občinske konference Zveze socialistične mladine iz Žalca bodo prejeli Marko Eberlinc za večletno aktivno delo v preboldski osnovni organizaciji, Bojan Pšenič iz OO ZSMS Vrbje, Antonija Ramšak za aktivno delo z mladimi na kulturnem področju v Grižah, Borislav Tomaš za uspešno delo na področju mladinskih delovnih akcij. Zdenka Tratar za uspešno delo v osnovni mladinski organizaciji v Gradnji, Magda Trobina za uspešno delo na področju kulture in za vsestransko delo z mladimi na osnovni šoli na Polzeli ter Vera Žužej za aktivno delo na področju vodenja pionirskih in mladinskih pevskih zborov ter za drugo prizadevno delo s pionirji na osnovni šoli na Polzeli. Med letošnje nagrajence sta se zapisali tudi Krajevna organizacija ZZB Griže ter osnovna organizacija Zveze socialistične mladine iz Vrbja. Prva za aktivno sodelovanje z mladimi ter obujanje in prenašanje tradicij NOV na mlade, druga pa za prizadevno delo na klubskem področju.

JANEZ VEDENIK

ZA PLANINSKI DOM

Na Loki pod Raduho je lani pogorela planinska koča, ki je bila last Planinskega društva iz Luč. V akcijo za izgradnjo nove postojanke so se vključila tudi planinska društva savinjskega meddruštvenega odbora, ki so solidarno prispevala po 1000 dinarjev, napravili pa so že tudi poseben urnik, po katerem bodo planinci celjskega območja sodelovali pri prostovoljnih delovnih akcijah za izgradnjo novega doma. Te akcije bodo trajale od junija pa vse do septembra. Še posebej velja pohvaliti planince iz Šoštanja, ki so prispevali 2000 dinarjev ter Karla Cesarja iz Rogatca, ki je v imenu Planinskega društva iz tega kraja sam nakazal 1000 dinarjev. Planinci iz Rogatca namreč grade svojo postojanko na Donački gori, zato nimajo dovolj sredstev, da bi lahko priskočili na pomoč Lučanom.

FRANC JEŽOVNIK

LAŠKO: REZERVNI STAREŠINE V ZASEDI

V nedeljo sta organizaciji rezervnih starešin iz Laškega, organizacija iz Rimskih toplic in njihovi tovariši iz Jurkloštra opravili orientacijski pohod v dolino Gračnice, kjer je sledilo reševanje naloge: Organizacija ognjenega sistema čete v zasedi.

Nalogo so opravljali v skupinah od pet do osem mož. Obsegala je izdelavo skice na karti, pismeno odločitev komandirja čete za organizacijo zasede na vojaško transportno kolono ponoči. Vse ekipe so nalogo izdelale in treba je povedati, da je skupna ocena v povprečju prav dobra in da je bilo med izdelki nekaj malone brezhibnih načrtov za bitko iz zasede.

ŽALEC

USPELA KONCERTA!

KOMORNI ORKESTER RTV LJUBLJANA IN F. RIZMAL

V počastitev letošnjih praznovanj sta Kulturna skupnost in Zveza kulturnih organizacij občine Žalec, povabila komorni orkester iz Ljubljane, ki je pod taktirko mojstra Sama Hubada izvedel dva koncerta in sicer v petek popoldne najprej na Polzeli in zvečer v Žalcu. Pokrovitelj obeh koncertov je bila Tovarna nogavic Polzela, ki praznuje letos svoj 50. jubilej.

Tovrstni nastopi našega radijskega orkestra izven Ljubljane in izven studijev nimajo samo neverjetnega odziva pri ljudeh, ki jim tovrstni koncerti niso vsakdanja vaja, pač pa je tudi nekaj novega za same izvajalce. Zanimiva je pohvala Sama Hubada po koncertu, ki je dejal, da komornega orkestra, vsaj on še ni slišal tako enovito in zagnano izzveneti. Ugotavljal je, da je velika razlika med snemanji pred mikrofoni in nastopi pred občinstvom. Le poslušalci lahko dajo glasbeniku polet, da lahko v trenutku zagnanosti ustvarja najbolje. Tako smo v žalskem Hmeljarskem domu lahko slišali vrhunsko izveden — tretji Bachov Brandenburški koncer, Respighijeve Stare plese, Bartokove Rumunske plese in krstno izvedbo Nocturna, ki ga je napisal mladi slovenski skladatelj Jani Golob.

Posebno pa je navdušil domačin-violinist Franci Rizmal. Verjetno so mnogi prišli na koncert prav zaradi njega, zaradi pričakovanja in zanimanja o njegovi umetniški ravni. Vsi smo po koncertu lahko z gotovostjo prepričani, da je njegova solistična pot pred strmim vzponom. Mozartov koncert za violino in orkester v G duru je bil resnično vrhunsko izdelan in interpretiran. Že sam nastop violinista močno pritegne poslušalca, da ne omenjamo neverjetnega muzikalnega deleža, ki se je zlil z Mozartom v blago, nežno, temperamentno in zvočno bogato glasbo.

Ves koncert je posnel Ljubljanski radio in ga bomo na srečo še lahko slišali, še bolj pa nas razveseljuje obljuba žalskih kulturnih delavcev, da bo takšnih koncertov še več.

L. O.

KAJ GLEDAMO

SREČNA DAMA

Srečna dama v umetniškem smislu ni nepozabna filmska stvaritev. Je pa eden tisih filmov, ki jih gledamo z veseljem, se ob njih zabavamo in sprostimo. Hkrati, kljub svoji komercialnosti, Srečna dama ni osladen in plehek film. Po dolgem času pomeni vnovično srečanje z nepozabno Lizo Minelli.

V tem filmu je Liza »kraljica« roparske družine, ki v času gospodarske krize in prohibicije z ladjami in letali tihotapi v Ameriko alkoholne pijače. Pri tem seveda nastaja vrsta zapletov in pravih obračunov, kar poskrbi za prijetno dinamiko filma. Ne manjka pa niti ljubezni, saj je Liza nenasitna in strastna ljubica.

Ob izvrstni Lizi Minelli velja pohvaliti še odlično igro priljubljenega Gene Hackmana, ki je v tem filmu vnovič ustvaril eno svojih izjemnih vlog. Obema pa stoji ob boku še Burt Reynolds. Torej sama zveneča igralska imena, ki jamčijo za dober film.

Kot rečeno sicer film nima velike umetniško izpovedne vsebine, je pa zabavna akcijska pripoved.

BRANKO STAMEJČIČ

USPEH CELJSKE GIMNAZIJKE

Društvo za tuje jezike in književnost že vrsto let priredja tekmovanja srednješolcev v poznavanju tujih jezikov. V teh tekmovanjih že vsa leta sodelujejo tudi dijaki celjske gimnazije in so do sedaj dosegli že lepe uspehe. Eden takih je tudi najnovejši uspeh Nuše Hrastnik, dijakinje III. c razreda, ki jo uči profesorica Marija Knez. Z doseženim tretjim mestom na republiškem tekmovanju, ki je bilo prejšnji mesec v Ljubljani, si je pridobila pravico sodelovati na zveznem tekmovanju. Letos je bilo v Sarajevu 21. maja. Tam je Nuša med najboljšimi iz vse Jugoslavije v svoji skupini, med dijaki, ki se učijo nemščino tretje leto, dosegla prvo mesto. Za nagrado si je pridobila pravico sodelovati na študijskem potovanju v Nemčijo. Vsekakor lep uspeh tako dijakinje, kot njene profesorice.

M. R.

OBISK S KOROŠKEGA

V četrtek, 19. t. m., so bili v Celju trije slovenski pesniki s Koroškega: Milka Hartman, Valentin Polanšek in Andrej Kokot. Nastopili so na gimnaziji, pedagoškem šolskem centru in osnovni šoli I. celjske čete. Učencem so brali iz svojih del in jim odgovarjali na vprašanja o kulturnih razmerah med koroškimi Slovenci, o življenju mladine in slovenske manjšine na Koroškem sploh. To srečanje je za mnoge mlade ljudi pomenilo intimnejši stik z našimi književniki onkraj meja, katerih posamezna dela so že poznali. Na pedagoškem šolskem centru in osnovni šoli I. celjske čete so učenci pesnike tudi pozdravili z njihovo lastno pesniško besedo, izvlečkom iz daljših recitalov, ki so jih pripravili med šolskim letom.

Pesniki so prišli na obisk na povabilo Komisije za stike z zamejskimi Slovenci pri občinski konferenci SZDL v Celju.

B. O.

POUČNI IZLET

Slavistično društvo Celje pripravi vsako leto eno ali dve umetnostnozgodovinski ekskurziji v celjsko zaledje, v kraje, ki jih zaradi bližine radi prezremo, pa skrivajo obilo kulturnih zanimivosti. Zadnja pot, 14. maja, je vodila v Gornji grad in Radmirje. Preteklost tega območja je prikazal domačin tov. Jože Tratnik, po znameniti gornjegrajski cerkvi z renesančnimi nagrobniki in podobami slovečega baročnega slikarja Kremser-Schmidta je vodila umetnostna zgodovinarka Anka Aškerc, odsev pokrajine in njene zgodovine v slovenskem leposlovju je orisala Božena Orožen. Sledil je ogled cerkve sv. Frančiška Ksaverja v Radmirju, predvsem pa zakladnice z dragocenimi predmeti, ki so jih v 18. stoletju podarile ugledne osebnosti zlasti z avstrijskega in poljskega dvora.

B. O.

OSREDNJA KNJIŽNICA

TITO V SVETU

RAZSTAVA ZANIMIVIH DOKUMENTOV

Ob praznovanju Titovih in s tem tudi naših jubilejev je v Osrednji knjižnici odprta razstava »TITO V SVETU«. Titova dejavnost in pomen ter dialektična soodvisnost med tem, kako zgodovina rojeva velike osebnosti in tem kako taki posamezniki vplivajo na zgodovino, so tako raznovrstni in prepleteni, da ji je za zdaj le težko oceniti. Brez dvoma pa so razumevanje mednarodnih problemov, vizionarsko predvidevanje rešitev in tudi praktična aplikacija tega v zunanjo politiko relativno majhne dežele — kot je Jugoslavija — med najpomembnejšimi posegi našega predsednika v svetovno zgodovino.

Razstava prikazuje ta poseg tako, kot je zapisan v mnogih knjigah, brošurah, monografijah o predsedniku Titu in Jugoslaviji, v časopisni dokumentaciji, predvsem pa v obliki fotografij, od katerih je večina povečana posebej za razstavo »Tito v svetu«. Pri tem prikazuje razstava tudi posamezne etape oziroma smeri jugoslovanske zunanje politike ter to bogato ilustrira s Titovim odločilnim nastopanjem: — boj za mednarodno priznanje naše revolucije in nove Jugoslavije, ki je zrasla v obrambni vojni in socialnem prevratu; — upor proti Stalinu in stalinizmu ter podrejanju »višjim« ciljem, v imenu katerih so nam skušali vzeti neodvisnost, kar je bistveno vplivalo na razvoj v mednarodnem delavskem gibanju; — nenehno prizadevanje za dobre odnose z vsemi našimi sosedi, za mir in sodelovanje na Balkanu ter v vsej Evropi; — razvijanje dobrih, prijateljskih ter dostojanstvenih odnosov z velikimi silami; — spodbudno in učinkovito nastopanje v mednarodnih organizacijah, predvsem pa v Organizaciji združenih narodov ;— najpomembnejše pa je brez dvoma potrpežljivo in vizionarsko izgrajevanje politike neuvrščenosti, ki je nekak zgodovinski povzetek drugih razsežnosti Titovega poseganja v mednarodne odnose. Politika neuvrščenosti z vsemi svojimi zgodovinskimi, socialnimi, ideološkimi, gospodarskimi in kulturnimi posledicami predstavlja najpomembnejše politično gibanje v 20. stoletju. Ni potrebno poudarjati, da so se pri tem uresničile vizije tudi naše večnacionalne skupnosti. Politika neuvrščenosti je za nas toliko kot samoupravljanje v mednarodnem življenju.

Predsednik Tito je obiskal ali se za krajši čas zadržal v 76 deželah, skupaj pa je bilo doslej njegovih obiskov in postankov v tujih državah okoli 170. Te dežele so: Afganistan, Alžir (trikrat), Avstrija (dvakrat), Bangladeš, Belgija, Bermudi (2), Bolgarija (2), Bolivija, Brazilija, Burma (2), Ceylon — Sri Lanka (2), Ciper, Čehoslovaška (3), Čile, Danska, Etiopija (4), Finska (2), Francija (2), Gana (2), Grčija (4), Gvineja, Indija (8), Indonezija, Irak, Iran (3), Italija (2), Japonska, Južni Jemen, Kambodža, Kanada (2), Kenija, Liberija (2), Libija (2), Luksemburg, Madžarska (6), Mali, Maroko, Mehika (2), Monogolija, Demokratična republika Nemčija (3), Zvezna republika Nemčija (2), Nepal, Nizozemska, Norveška, Pakistan, Panama, Peru, Poljska (4), Portugalska (2), Romunija (11), Sirija (3), Sovjetska zveza (18), Sudan (4), Švedska, Tanzanija, Togo, Tunizija, Turčija (2), Uganda (2), Vatikan, Velika Britanija (3), Venezuela, Zambija (2), ZAR — Egipt (15), Združene države Amerike (trikrat), Združeni arabski emirati.

Razstava v Osrednji knjižnici »Tito v svetu« je odprta od 23. maja do 23. junija.

I. S.

HMEZAD: KVIZ

Kaj vedo mladi o svoji delovni organizaciji, bodo pokazali rezultati kviza, ki se ga bodo udeležili mladi iz tozdov delovne organizacije Hmezad v Žalcu. Tekmovanje mladincev bo v soboto, 28. maja v dvorani Kmetijskega kombinata v Žalcu, in sicer ob 18. uri. Organizator srečanja pa je Osnovna organizacija ZSMS Hmezad.

LIKOVNI SALON CELJE

DRAGOCEN PROSTOR

IZJAVI JOŽETA VOLFANDA IN BOŽIDARJA JAKCA

Minuli teden je bil v Celju kulturni praznik. Dobili smo obnovljen Likovni salon, kulturni prostor, ki smo ga potrebovali in ga tudi vedno bolj ptorebujemo. Že v prejšnji številki smo poročali o tem, da v novem salonu razstavlja svoja dela mojster Božidar Jakac, in sicer Titove portrete in grafike ter risbe na temo Pot v Jajce. Današnji zapis se naj omeji na tisti del otvoritvene svečanosti, ki je bila minuli teden, ko je v kulturnem sporedu sodeloval Koroški oktet in ko je spregovoril predsednik občinske konference SZDL Celje Jože Volfand:

»Danes je slovesen dan, slovesen zaradi tega, ker je v tem dnevu in v tem trenutku veliko simbolike. Zato, ker v letu pomembnih jubilejev prisostvujemo dogodku, ki nam veliko pomeni za celjsko kulturno in celotno družbeno življenje. Ta slovesnost združuje v sebi tri pomembne prvine, in sicer prvič, da zaključujemo del obnove Narodnega doma, ki je bil od svoje postavitve dalje simbol slovenstva. Drugič, ob tej obnovi odpiramo tudi Likovni salon, ki smo ga v takšni obliki in podobi že dolgo čakali, si ga vsi želimo in je zato v našem kulturnem življenju to izjemen dogodek. In tretjič, velika posebnost je v tem, da v tem prenovljenem prostoru razstavlja Božidar Jakac, ki nam predstavlja skozi portrete tovariša Tita, simbol, kako se čas nekdanje revolucije nadaljuje tudi danes. Današnja slovesnost je pomembna tudi zato, ker pomeni nadaljevanje preobrazbe kulturnega življenja v naši občini, o kateri v zadnjem času veliko govorimo. V razvoju kulturnega življenja smo si zastavili obširne, dokaj ambiciozne naloge ter atraktiven program. Današnja slovesnost potrjuje, da kulturni utrip v celjski občini ni prazna beseda. Želel bi tudi, da bi ne ostali pri Likovnem salonu, ampak da bi morda čez 10 let gradili likovno galerijo . . .«

Zatem je povzel besedo še mojstere Božidar Jakac in dejal:

»Toplo mi je pri srcu, da mi je danes dana ta izredna čast, pomembna v tem trenutku, da lahko postavim na ogled zgodovino, ki je bila pomembna za osvoboditev naše dežele. Zgodovinska usoda me je peljala na to avnojsko pot, ki me je povezala z našim največjim možem, ki je bil kdajkoli rojen iz naših narodov. Srečen sem, da lahko v teh novih prostorih Likovnega salona razstavim portrete predsednika Tita, ki je simbol revolucionarja in naše bodočnosti. Hvala njemu z najlepšimi željami za dolga, dolga uspešna in pomembna leta . . .«

D. M.

ŠENTJUR

ŽE DRUGIČ „BOHOR ŽARI“

LIKOVNA KOLONIJA OSNOVNOŠOLCEV IZ VSE SLOVENIJE

V soboto in nedeljo so se že drugič sestali mladi likovniki iz Šentjurja, Celja, Ljubljane, Makol, Planine, Bistrice ob Sotli, Ponikve pri Šentjurju, Petrovč, Žalca, Sežane, Murske Sobote, Kranja, Slivnice, Vojnika, Kozjega, Rogaške Slatine in Slovenskih Konjic na likovno kolonijo z naslovom »Bohor žari«, ki jo vodi likovni pedagog iz osnovnne šole Planina Goce Kaljdžiski.

Zbralo se je preko 40 pionirjev, ki so pod vodstvom svojih mentorjev skušali s svojimi likovnimi deli ustvarjati prizore na temo »Tito, borba, svoboda«. Odveč je torej poudarjati, da je bila letošnja kolonija posvečena pomembnim jubilejem tovariša Tita in partije. Pet enakovrednih nagrad so prejele šole Makole, I. OS Murska Sobota, Bistrica ob Sotli, Vojnik in Šmarje pri Jelšah, specialne pohvale pa so prejele šole Planina, Kozje, Oplotnica, I. celjska četa Celje in Makole. Žirijo, ki so jo sestavljali Peter Krivec, Francka Vidovič je vodila tudi častna predsednica kolonije republiška svetovalka za likovno vzgojo slikarka Helena Berce.

Vsi udeleženci kolonije so dobili spominska darila — knjigo o skladateljih Ipavcih. V Šentjurju so si ogledali tudi njihovo rojstno hišo. Predsednik skupščine občine Šentjur Vinko Jagodič je priredil sprejem za likovne pedagoge in mentorje, v avli kulturnega doma pa so po končanem delu pripravili razstavo, ki predstavlja celoten pregled dela druge kolonije »Bohor žari«.

Nedvomno so dragocene izkušnje, ki si jih na takih srečanjih pridobivajo učenci pa tudi mentorji, ki si med seboj izmenjujejo mnenja. Tako je dejala likovna pedagoginja Majda Babič iz Murske Sobote: »Za vse nas je takšna kolonija doživetje, saj se srečujemo likovniki iz skoraj vse Slovenije in imamo lepo priložnost, da se po strokovni plati marsikaj pogovorimo, saj je naše pedagoško delo zahtevno in terja od nas vedno nova spoznanja.«

Mladi imajo od teh srečanj največ. Ne da se samo spoznavajo med seboj, ter tako kujejo prijateljstvo. Takšna in podobna srečanja jim dajejo polet in jih vodijo v razmišljanja o svojem delu. Zato bi bilo prav, da se takšna organizirana oblika dela, ki je sestavni del pouka ustrezneje vrednoti tudi v kulturni in izobraževalni skupnosti. Če govorimo v slovenskem merilu, bi morala o tem razmisliti tudi Ljubljana, seveda na pobudo delegatov iz šentjurske občine, ki predstavljajo nosilce te množične vzgojne akcije.

DRAGO MEDVED

30-LETNICA TAMBURAŠEV

Te dni praznujejo celjski tamburaši ZPD France Prešeren svoje 30-letnico dela. Orkester bo ob tej priložnosti pripravil samostojni koncert v petek, 27. maja ob 18. uri v dvorani kulturnega doma v Zagradu. To bo obenem tudi poslovilni koncert dolgoletnega in zvestega dirigenta in kulturnega delavca Janka Hočevarja, ki že več desetletij vodi orkester in se je razdajal v svojem delu kot pravi amaterski delavec, ki živi s kulturo.

JOŽE DOLENC

Človek ne živi samo svojega osebnega življenja kot posameznik, temveč zavestno ali nezavestno tudi življenje svoje dobe...

Jože Dolenc je videl smisel življenja v ustvarjanju in prav v tem je imel brezmejno zadoščenje. Rodil se je 10. novembra 1902 v Celju kot otrok napredne družine. Bil je član predvojne Poštarske godbe, deloval v kulturno-prosvetnem društvu »Sloga«, nato pri Delavskem prosvetnem društvu »Svoboda«, dolga leta je bil tajnik in predsednik sedanjega društva in njihov režiser. Od leta 1957 je bil aktivni sodelavec občinske organizacije Zveze kulturnih organizacij — vse do prerane smrti.

Vsa leta je neumorno koval načrte z mladinskimi skupinami. Mladi so mu zaupali, imeli so ga radi kot človeka — bil jim je kot oče in prijatelj.

Njegova neumorna narava mu nikoli ni dovoljevala mirovanja. Lahko bi rekli, da ni bilo nobenega dogodka na območju Krajevne skupnosti Pod gradom, kjer ne bi imel svojega deleža naš dragi Jože. Vedno si je želel delati v dobrih pogojih dela. Danes se je njegov sen uresničil samo za njegove naslednike. Bil je lik skromnega in pravega člana Zveze komunistov.

Družbena skupnost je znala ceniti njegovo delo, zato je dobil več priznanj in odlikovanj. Najbolj je bil ponosen na odlikovanje, s katerim ga je odlikoval maršal Tito.

Težko bi na kratko opisali vsa njegova prizadevanja in delo; v tem trenutku je težko najti prave besede, kajti komaj verjamemo v kruto resnico, ki je presenetila vse njegove prijatelje in sodelavce. Najbolj se bomo oddolžili njegovemu spominu, če bomo zapisali: vsem ljudem smrt pomeni konec; srečni so tisti, ki umirajo s prepričanjem, da zaslužijo solze tistih, ki ostanejo. STEFAN ZVIZEJ

ŠENTJUR — LJUBNO OB SAVINJI

MESEC KONČAN

KULTURNO DELOVANJE V OBČINI

Če vsebinsko sklenemo kulturne prireditve, ki so se zvrstile v času od 24. aprila do 22. maja, smo lahko zadovoljni. Povsod so bila prisotna kulturna hotenja in volja do dela.

ZKO in Kulturna skupnost v šentjurski občini, ki sta bila organizatorja, sta vložila v izvedbo vseh prireditev precej truda, saj so se prireditve sočasno odvijale v vseh večjih krajevnih skupnostih. Opazen je kvaliteten dvig pri pevskih zborih, od otroških, mladinskih in moških. Iz objektivnih razlogov nista nastopila mešana pevska zbora iz Dobja in Šentvida. Združena folklora je priredila na Ponikvi prijeten večer narodnih plesov in pesmi in s svojim programom pokazala kakovostno rast in širitev programa. Opazna je bila tudi kostumska urejenost. Na dramskem področju sta delovni le še družini iz Dobja in Šentvida, drugod pa je ta dejavnost v glavnem zamrla. Delujoje le še dramske skupine v šolah, ki prirejajo igrice in lutkovne predstave. Iz leta v leto si tudi občinstvo želi takšnih prireditev, ki so lep odraz stanja razvitosti amaterskega kulturnega delovanja v šentjurski občini. Videti je, da bo treba nekatere kulturne dejavnosti okrepiti in jim nuditi tudi večjo finančno podporo ter strokovno pomoč, ki je največkrat bolj potrebna kot denar.

ERNEST REČNIK

ŠENTJUR: PODELITEV BRALNIH ZNAČK

Medtem, ko je lansko slavje ob podelitvi bralnih značk potekalo v okviru 100 letnice rojstva našega literarnega velikana Ivana Cankarja, poteka letošnje v okviru 85 letnice rojstva velikana naše socialistične revolucije predsednika Tita, ki že 40 let usmerja tokove ZKJ.

Odbor za bralno značko pri občinski zvezi prijateljev mladine je letos izbral osnovno šolo Ponikvo, kjer so se ob podelitvi značk zbrali zastopniki bralcev vseh šol, njihovi mentorji in gosta ilustrator in karikaturist Božo Kos ter pisatelj Karel Grabeljšek — Gaber.

Letos je bilo razdeljenih 262 cicibanovih, 259 bronastih, 259 srebrnih in 214 zlatih Seliškarjevih bralnih značk poleg tega je bilo podeljenih še 343 Cankarjevih značk in 621 pohval. Ker je na vseh osnovnih šolah v občini skupno 2300 učencev, se je v tek, movanje za bralno značko vključilo kar 70% učencev. To veliko število dokazuje, da imajo učenci ob podpori šolskih vodstev in predvsem svojih mentorjev slavistov smisel za branje ter spoštujejo in ljubijo slovensko knjigo.

E. R.

MLADI LIKOVNIKI V TREBČAH

V sredini maja je bila na Trebčah likovna kolonija, na kateri se je zbralo štirideset pionirskih ekip iz Slovenije in Hrvatske. Mladi so ustvarjali svoja dela na temo »Otroška leta in revolucionarno delo tovariša Tita«.

Mladi so bili ves čas bivanja v Bistrici ob Sotli gostje domačih pionirjev odreda »Ilija Gregorič«. In tako so se rodila nova prijateljstva in poznanstva.

Sicer pa so udeleženci kolonije obiskali muzej na Trebčah, se pogovarjali z Ano Kostanjškovo, obiskali Klanjec ter si ogledali Avguštinčičevo likovno galerijo in končno še dom borcev in mladine ter Titovo rojstno hišo v Kumrovcu.

Na likovni koloniji je prvo mesto osvojila ekipa osnovne šole Laško, med pionirji s Planine pa je Zlatko Kolšek zasedel drugo mesto, medtem ko je Katja Kalajdžiski prejela pohvalo.

Sicer pa so člani vseh ekip, njihovi mentorji in šole prejeli priznanja za sodelovanje.

ZOFIJA GREGORC

JUBILEJ TAMBURAŠEV IZ GRIŽ

Na sliki vidimo tamburaški orkester iz Griž, ki je pred kratkim praznoval 50 let delovanja. Zanimivo je, da je bil eden izmed prvih vodij udeleženec ustanovnega kongresa slovenske Komunistične partije na Čebinah, Albin Vipotnik. Tamburaški orkester, ki ga danes sestavljajo v glavnem učenci osnovne šole Nade Cilenšek in dijaki celjskih srednjih šol, sedaj že vrsto let vodi prizadevni Ferdo Pilih iz Celja. JANEZ VEDENIK

SKUPŠČINA ZVEZE LOVSKIH DRUŽIN

POVSOD VIDNI USPEHI

TUDI RAZVIJANJE SAMOUPRAVNIH ODNOSOV

V Celju je bila minulo soboto skupščina Zveze lovskih družin Celje. Svojo skupščino so lovci posvetili letošnjim jubilejem ter proslavam 70-letnice slovenskega lovstva in 30-letnice organiziranega lovstva na celjskem območju.

Na skupščini so opozorili na velik pomen lovstva v naši družbi. Že davno so minili časi, ko je bilo lovstvo le hobi, rekreacija, so poudarili. Danes postaja lovstvo vse bolj pomembna družbena dejavnost, ki nima za cilj le gojitve in odstrela divjadi, pač pa tudi in predvsem organizirano društveno dejavnost v frontni socialistični zvezi, samoupravno urejanje vseh vprašanj lovstva, pomemben pa je tudi prispevek lovcev v konceptu splošnega ljudskega odpora in družbene samozaščite. Lovska organizacija je vse bolj odprta, usmerjena med najširše množice, njeni cilji pa so poleg naštetih še skrb za varstvo narave in pestre vzgojno-izobraževalne oblike.

Na celjskem območju aktivno deluje okoli 1750 lovcev, 292 upokojencev in 270 kmetov.

Na skupščini so še posebej opozorili na velike uspehe, ki so jih dosegli pri gojitvi divjadi in naseljevanju novih živalskih vrst v naše okolje. Tako so lovci na našem območju uspešno naselili muflone in lopataste jelene, z velikimi gojitvenimi posegi pa so močno povečali število zajcev, fazanov in srnjadi.

O tem, kolikšno pozornost posvečajo vzgoji in izobraževanju govori podatek, da so v letih svojega delovanja pripravili nad tisoč predavanj, vrsto razstav, lovskih tečajev in izpitov.

Za zasluge pri organizaciji in širjenju lovsvta je odlikovanja Lovske zveze doslej prejelo že 360 lovcev s celjskega območja. Sobotno slavnostnno skupščino so lovci zaključili s sprejemom vrste novih nalog, ki temeljijo na Zakonu o lovstvu, več zaslužnim lovcem pa so podelili lovska odlikovanja.

Popoldan pa so tudi lovci Zveze lovskih družin Celje dali svoj prispevek paradi mladosti.

BRANKO STAMEJČIČ

ZADNJA PREMIERA V SLG CELJE

Jutri, v petek, 27. t. m. bo v Slovenskem ljudskem gledališču premiera komedije beograjskega avtorja Dušana Kovačevića »Maratonci tečejo častni krog«. To delo in njegov avtor bosta prvikrat na slovenskem odru. Komedija se giblje na območju tako imenovanega črnega humorja. Opisuje družino podjetnih Topalovićev, ki se ukvarjajo s pogrebništvom. V sto letih, kolikor obstaja njihova firma, so jih izdelali le 50, prodali pa natanko 19.842! Komedijska domislica, ki se v igri stopnjuje do monstruozne gotovosti o zmagoviti poti brezobzirnega pridobitništva. Delo je zrežirala Beograjčanka Vida Ognjenović, scenograf in kostumograf je bil Miodrag Tabački, dramaturg Igor Lampret. Sodeluje domala ves celjski ansambel, kot gost Maks Furijan. S to komedijo zaključuje celjsko gledališče letošnjo sezono in bo v mesecu juniju že začelo pripravljati nova dela za prihodnjo sezono, ki se bo začela prve dni meseca oktobra.

750 LET LAŠKEGA - 750 LET LAŠKEGA - 750 LET LAŠKEGA

ZANIMIVI DROBCI

Še nekaj drobcev iz preteklosti 750 letnega trga Laško. Kot že povedano, bo obsežno pisanje o zgodovini tega mesta, vsaka občinskega območja, o njegovih nesrečah, uspehih, delovnih organizacijah, prinesel »Zbornik občine Laško«.

KAKO STAR JE »ZIDANI MOST«

Približno toliko kot Laško, vendar samo kot most, njegov stražni gradič Klausenstein in cerkvica sv. Egidija. Vse to je dal vojvoda Leopold postaviti, da bi odprl in zavaroval pot ob Savinji do Save in od tu v obe smeri. Listina o tem nosi častitljivo letnico 1224. Ker je bil kamnit most za tiste čase posebnost in redkost, je zaradi tega svojstva dobil kraj svoje ime — Zidani most.

OD KDAJ JE LAŠKO RES TRG?

Od kdaj je Laško trg natančno ne vemo, kajti listine o proglasitvi so se izgubile in z njimi tudi vse kar bi kazalo na datum proglasitve. Gotovo pa je Laško povzdignil v trg Vojvoda Leopold, Babenberžan, ki je vladal od 1195 do 1230. Kot avstrijski vojvoda je bil VI. kot štajerski pa III, po vzdevku pa Slavni, ker se je takrat baje širilo blagostanje, bil je mir in 30 let ni sovražnik stopil čez mejo.

Ker pa listina o posvetitvi jurkloštarske cerkve 7. novembra 1227 omenja Laško kot trg, za zgodovinarje velja ta datum za časovni mejnik, po katerem se meri starost trga in mesta Laško.

»SLAVA VOJVODE LEOPOLDA«

Navednice zato, da bo izključena pomota, češ da mešan pojme z Valvazorjevo »slabo vojvodine Kranjske«. Jurkloštarski kartuzian Sifrid (Nemec po rodu) je v latinščini pesnikoval. Okoli 200 verzov je dolga oda, ki jo je pobožni mož posvetil »slavnim delom vojvode Leopolda«. Zakaj je to omembe vredno? Prvič, ker zvemo za ta Leopoldova dela, drugič pa zato, ker pesnitev velja za najstarejši primer samostanske zgodovinopisne literature na Slovenskem. In še tretjič! Tretjič zato, ker se snopič te, na pergament pisane zgodovine v verzih, ni preselil kam na tuje, marveč ga hrani NUK v Ljubljani.

ŠPANEC KIRURG V LAŠKEM ŠPITALU

V času ko zlagamo dinar do dinarja za nov, sodoben zdravstveni dom v Laškem, se zdi dokaj zanimiv podatek, da je Laško imelo »špital« že v petnajstem stoletju. Prvega je ustanovil kancler celjskega grofa Friderika II. Potem so bili še drugi »špitali«. Drugi je bil Valvazorjev imenovan, kajti tudi ta veljak je bil zakupnik laške gospoščine. No in v letih 1587 do 1590 je bil kirurg (ranocelnik) v laškem špitalu Španec Hieronim de Castillia, ki ni znal samo ravnati polomljene ude, baje je zdravil tudi raka.

Kako je govoril z ljudmi?

Govoril je menda predvsem z gospodo, ta pa je znala latinsko in nemško.

TRI SREBRNE LILIJE

1598. leta je nadvojvoda Ferdinand podelil Laškemu privilegij, v katerem je opisano trško ozemlje in podeljena pravica voliti sodnika. Ob tej priložnosti je bil trgu podeljen grb: **tri srebrne lilije na modrem polju.**

Prva šola je omenjena v letu 1578. Učiteljeval je organist. V 17. stoletju sta nastali prvi sliki Laškega — objavljamo med vrsticami tega sestavka.

PRVI SLOVENSKI HAMLET

Med možmi, ki so bili zaslužni v narodnostnih bojih hudo nemškutarskega Laškega so bili tudi; Dragotin Rišpl, župnik v Šmiklavžu (Lažiše), govornik, sadjar in pesnik. V Laškem je župnikoval tudi Slomškov vrstnik kasnejši kanonik Anton Žuža — znan narodnjak. Pesniško naturo pa je imel tudi laški kaplan Dragotin Sauperl, ki je v času od 1864 do 1868 prevedel v Slovenščino Shakespearovo dramo »Hamlet«, ki velja za prvi slovenski prevod.

DVANAJSTI MLADINSKI PEVSKI FES

DRUŽBENI POMEN FESTIVALA

Težko bi v kratkih besedah izrazili vse razsežnosti družbenega pomena mladinskega pevskega festivala. Ta prireditev ima že svojo večdesetletno tradicijo in pomeni zelo široko srečanje pojoče mladine iz Slovenije, Jugoslavije in več dežel Evrope. Pomeni pregled najvišjih dosežkov v mladinskem zborovskem petju in mesto spoznavanja bogastva kulture naših narodov in narodnosti, pa tudi drugih evropskih deželah.

Širši družbeni pomen mladinskega pevskega festivalu najbolj zgovorno opredeljujeta dve njegovi posebnosti. Prvič, gre za široko programsko zasnovo festivala, ki se ne bo odvijal le v dvorani, ampak bodo vsi jugoslovanski in mednarodni zbori nastopali v številnih delovnih kolektivih in priredili koncerte v več kot dvajsetih krajih širom Slovenije. S tem, ko bodo mladi pevci najboljših zborov, kar jih premore današnje amatersko petje pri nas in v Evropi, ponesli svojo pesem v mnoge delovne kolektive in krajevne skupnosti, bodo v njih zasejali nove kali zborovske glasbene kulture. Festivalski odbor je nastope nekaterih zborov namenoma usmeril v sredine, kjer je glasbena kultura slabše razvita in kjer bo njihov nastop primerna vzpodbuda za razmah zborovskega petja.

In drugo, sama udeležba mladinskih zborov iz naših socialističnih republik in pokrajin simbolizira tradicionalno kovanje vezi bratstva in enotnosti med mladino naših narodov. Če k temu pridamo še skrb in pozornost, ki jo v programih izbranih pesmi mladinski zbori namenjajo letošnjim obletnicam naše revolucije, partije in tov. Tita, potem upravičeno zaključimo, da je MPF v Celju tudi pomembna šola jugoslovanskega socialističnega patriotizma. Saj bi si težko predstavljali patriotično vzgojo mladine brez naše revolucionarne in narodne pesmi. Ta spremlja mlade na taborjenjih, na delovnih akcijah ter v pripravah na splošni ljudski odpor.

Odbor MPF, v katerem so dolgoletni in zaslužni glasbeni pedagogi in drugi kulturni ter družbenopolitični delavci, je s svojimi nekajmesečnimi intenzivnimi pripravami storil vse, da bi Celje v četrtek sprejelo nekaj tisoč pojočih grl odprtega srca in pripravljeno za njihovo prijetno počutje pri nas. Želimo, da bi tudi tokratno mednarodno srečanje pojoče mladine v Celju bilo dragocen prispevek k rasti in uveljavljanju mladinskega zborovskega petja in s tem glasbene kulture ter množične kulture mladinske ustvarjalnosti nasploh.

EMIL ROJC

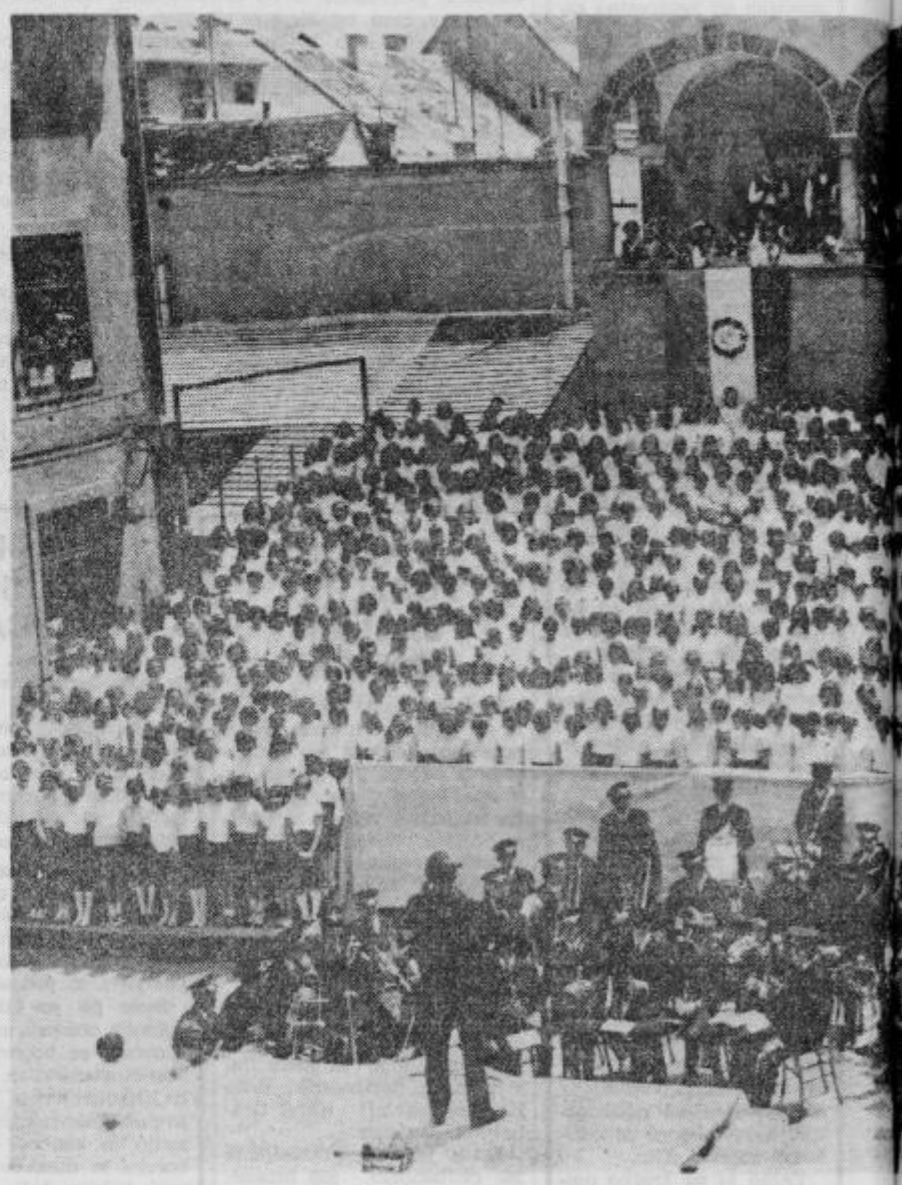

RAZVEJANOST

Mladinski zbori so gotovo ena naših najbolj razvejanih kulturnoprosvetnih dejavnosti in tudi v organizacijskem pogledu na taki stopnji, da vsako leto ugotavljamo številčno in zadnja leta predvsem kvalitetno rast mladinskih zborov. To je vsekakor posledica sistematičnega, nepretrganega in jasno začrtanega programa MLADINSKEGA PEVSKEGA FESTIVALA V CELJU, ki je takoj po osvoboditvi — že v januarju 1946 začel organizirano zbirati in navduševati mladinske zborovodje, ki so na vseh šolah celjskega okrožja začeli množično ustanavljati mladinske zbore. Četudi je takrat manjkalo kvalificiranih zborovodij in notnega materiala, ki ga je okupator popolnoma uničil, je v svobodi pesem zaživela z novim ognjem. Preko 80 mladinskih zborov celjskega okrožja je pripravilo v letu 1946 predhodne okrajne revije v Žalcu, Rogaški Slatini, Šoštanju, Slovenskih Konjicah, Trbovljah in Celju. Vsi mladi pevci s teh revij so prispeli s pesmijo v Celje in 29. VI. 1946 pripravili veličasten PRAZNIK MLADINSKE PESMI, na katerem so združeni mladinski zbor 3000 pevcev zaključili s tremi pesmimi prvi mladinski pevski festival v Celju in vzpodbudili vso Slovenijo k širjenju in razvijanju mladinske pesmi. Tako nastajajo v letih 1947—1957 povsod novi mladinski zbori, ki vneto pojo in pripravljajo po vzoru in vzpodbudi Celja okrajne festivale mladinskih zborov v Brežicah, Guštanju, Stični, Ljutomeru, Ljubljani, Mariboru, Velikih Laščah, Ajdovščini, Dolenjskih Toplicah, Tolminu, Kranju, Novem mestu in Litiji.

Še večji razmah mladinskega zborovstva je začutiti po II. okrajnem mladinskem pevskem festivalu v Celju leta 1958. Ta festival je vzpodbuda za snovanje in še bolj organizirano delovanje mladinskih zborov po vsej Sloveniji. Kar spontano se razvije Celje v sedež republiškega festivala, ki je že v letu 1960 zajel vso Slovenijo. S srečno združitvijo prizadevanj za množičnost in kvaliteto pa je ta celjski festival zbudil pozornost tudi širom po Jugoslaviji. Tako na festivalu v letu 1961 že sodelujejo že nekateri mladinski zbori iz bratskih republik. lu v letu 1961 sodeluje v Celju že mladinski zbori iz vseh republik in že tudi prvi inozemski zbori. V letu 1967 preide celjski festival iz revialnega v zvezno tekmovanje jugoslovanskih mladinskih zborov, ki se ga udeležujejo zbori iz vseh republik. V vseh republikah se na pobudo Celja ustanove do leta 1972 republiški festivali (smotre, revije), kot pospeševatelji mladinskega zborovstva v republiki in tudi predhodno izbirno tekmovanje za udeležbo na zveznem tekmovanju v Celju. Vse to močno pospešuje rast jugoslovanskega zborovstva.

Zaradi velikega zanimanja inozemskih strokovnjakov in mladinskih zborov za celjski festival smo v letu 1973 organizirali prvo mednarodno tekmovanje mladinskih zborov v Celju, na katerem sodeluje na letošnjem festivalu že 10 inozemskih (Bonn — ZRN, Ekeren — Belgija, Graz —Avstrija, Karlovy Vary — ČSSR, Marktoberdorf — ZRN, Mihajlovgrad — Bolgarija, Oulainen — Finska Szczecin — Poljska, Szeged — Madžarska in Tallin — SSSR) in 3 jugoslovanski (Celje, Maribor in Niš) mladinski zbori.

Tako predstavlja Celje nesporno vrh jugoslovanske mladinske zborovske pesmi, ki s svojimi prizadevanji pospešuje rast in razvoj sodobne mladinske glasbe. Načrtno pa se Celje razvija tudi v mednarodni glasbeni center, ki zavzema med evropskimi glasbenimi festivali vedno bolj vidno mesto.

JURČE VREŽE

SPORED

Četrtek ob 17.00 uri

Otvoritev razstave sodobne glasbene literature in učbenikov za glasbeni pouk — Slovensko ljudsko gledališče. Odprta od 26. do 30. maja.

Četrtek ob 19.30 uri

Slavnostni otvoritveni koncert — nastopajo: OPZ I. osnovne šole in I. celjske čete Celje, OPZ »Ivan Rob« Šempeter pri Gorici, OPZ »Peter Kavčič« Škofja Loka, OPZ Dolomitski odred »Polhov Gradec«, OPZ Anton Aškerc Velenje.

Petek ob 10.30 uri

Zvezno tekmovanje v Narodnem domu. Nastopajo mladinci iz Šoštanja, Zagorja ob Savi, Zrenjanina, Kamnice, Lucije, Skopja, Ljubljane in Celja.

Petek ob 16.00 uri

Zvezno tekmovanje v Narodnem domu. Nastopajo dekliški zbori iz Zadra, Skopja, Bihača, Sremske Mitrovice in Celja.

Petek ob 18. uri

Zvezno tekmovanje v Narodnem domu. Nastopajo Mladinski mešani zbori iz Celovca, Novega Pazarja, Kavadarcev, Zagreba in Kopra.

Sobota ob 9. uri

Posvetovanje glasbenih pedagogov in zborovodij v Pionirskem demu v Celju.

Sobota ob 16.00 in 19.00

Mednarodno tekmovanje v Narodnem domu. Nastopajo zbori iz Belgije Madžarske, Avstrije, Poljske, Češkoslovaške, Finske, Belgije, ZR Nemčije, Sovjetske zveze in Jugoslavije.

Nedelja ob 10.30 uri

Množični koncert združenih pevskih zborov na drsališču v Celju.

Nedelja ob 15.00 uri

Mednarodni koncert zborov iz Madžarske, Češkoslovaške in Bolgarije v Narodnem domu.

Nedelja ob 17.00 uri

Mednarodni koncert zborov iz Belgije, Finske, ZR Nemčije v Narodnem domu.

Nedelja ob 19.00 uri

Zaključni koncert s podelitvijo — odličij, diplom in nagrad v Narodnem domu.

OD DO

V čem je vrednost zborov
Nedvomno bi se dalo o tem
študiju, vendar naj bo na tem
volj nekaj misli. Začnimo pri
grama. Tu se postavi pred di
najtežjih nalog, saj je znano
pomeni dobro izbran program
uspeha in da je program legi
rigenta. Zborovske literature
romno, vendar ni vsa uporab
renomiranemu skladatelju šte
be ne uspejo, bodisi da so pi
instrumentalno, s prezahtevni
razponom, da nimajo ustrezne
da je kompozicijska struktura
la ali da je v drugi skrajnosti
ko poenostavljena, da v inter
smislu ni moč iz nje nič nared

Spored mora hkrati ustre
vostni stopnji zbora, pri čem
rigent vključevati tudi nekaj
skladb, da z njimi zbor raste.
stopi, proslave, komemoracije
vanja terjajo tudi tak izbor p
vsebinsko ustrezal namenu,
zahtevnost ustrezna za tek
končni fazi pa zbor poje za p
le za širijo. Malo je namreč s
po zahtevnostni stopnji ustre
valnim zahtevam in hkrati na
liko. Se posebej to velja za
skladbe.

Denimo, da je dirigentu po
in preigravanju nekaj kilogra
materiala uspelo najti progra
za omenjenim zahtevam in da
z vajami. Da terjajo vaje od
tudi od dirigenta veliko truda
valnost ni treba posebej om

VAL CELJE — 26. DO 29. MAJA 1977

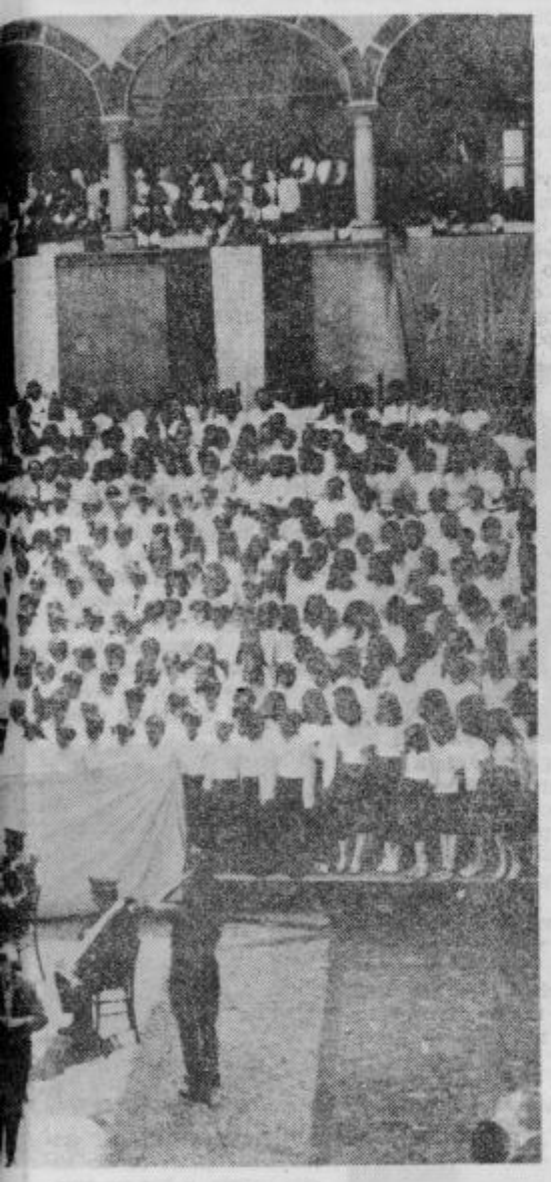

ASNOVE ZVEDBE

ja? elo do- pro- ena da ico di- og- ako ladi- več nim dila, tre- i ta- kem

lji- di- jih na- mo- bo bo V ne bi no- mb- iše

nju ega tre- ne kot vo- sti,

ki učimo tudi v razredih lahko to primerjavo kaj hitro občutimo. V razredu je smoter pedagoške ure dosežen, če je večina dijakov snov razumela in akceptirala. Z učenci se ne pojavljamo v javnosti, da bi prikazali resničen efekt, naše uspešnosti. Pevci in zborovodja pa bodo morali svoje delo javno opravičiti. Smoter tu še ni dosežen, če se je večina pevcev neko skladbo naučila. Obvladati jo morajo vsi brez izjeme, pri čemer mislim na obvladanje ritma in melodije. Tu pa je šele začetek muziciranja, saj je treba skladbi dodati dinamiko, agogiko, skratka jo oživeti. Dirigent se mora v celoti vživeti v skladbo, najti miselno in čustveno vez s skladateljem ter pesnikom in hkrati vse to prenesti na pevce kar dostikrat ni enostavno. Še posebej je stvar občutljiva, če pripravljamo prvo izvedbo. To pa ima hkrati svojevrsten čar, saj sta zbor in dirigent v tem primeru ne-le poustvarjalca, temveč hkrati soustvarjalca nove umetnine. Ob upoštevanju omenjenih muzikalnih zakonitosti torej umetnina oživi, vendar v svoji pravi umetniški podobi le tedaj, če jo pevci doživljajo, če so skupno z dirigentom našli tak izraz, ki vzpostavi s poslušalci pristno in enkratno vez.

Naj omenim le še to, da vsaka umetnina pusti na pevcu neko sled, ki še posebej pri mladem človeku pomaga oblikovati njegovo osebnost. Ne gre le za srčno kulturo, humanost, doslednost, vestnost ipd., temveč za delež pri skladnem razvoju vsestranske osebnosti, pri kateri naj ne prevladuje niti razum niti čustvo.

VID MARCEN

VIDNA RAST KAKOVOSTI

Iz tisoč mladih grl bo zadonela v nedeljo, 29. maja pesem: »Ponesimo šopek cvetja Titu za obletnico, saj že štirt desetletja vodi našo partijo«. Tisoč in več pevcev iz širše celjske regije bo na množičnem koncertu zaključilo letošnji XII. mladinski pevski festival. Nastop, ki bo trajal skopo uro, je rezultat večmesečnega dela. Pravzaprav so trajale priprave dve leti: natečaj za nove skladbe, izbira obveznih pesmi za tekmovanje, programiranje množičnega nastopa združenih mladinskih zborov, seminarji za zborovodje, obiski zborov s strokovno pomočjo in morda še kaj. 18 zborov se torej pripravlja, da izvede enotno 9 pesmi na drsališču v Celju v pozdrav Titu in partiji. Glavna dirigenta sta Ciril Vertačnik in Pavel Bukovac. Njima stoje ob strani vodje kolon za vsako glasovno skupino tur zborovodje.

Pred masovno manifestacijo so tekmovanja jugoslovanskih in inozemskih mladinskih zborov. 21 jugoslovanskih zborov bo tekmovalo na zveznem tekmovanju v petek, od tega je 9 slovenskih, ostali prihajajo iz Makedonije, Srbije, Hrvatske, Bosne in Vojvodine. Razvrščeni so v tri kategorije: mladinski troglasni — kategorija A — mešani, pretežno zbori iz gimnazij — kategorija B — in dekliški zbori — kategorija C. Vsak zapoje obvezno pesem, poleg nje še tri po lastni izbiri.

Na mednarodnem tekmovanju v soboto bo tekmovalo 10 zborov iz Belgije, Nemčije, Češke, Finske, Madžarske, Bolgarije ter trije jugoslovanski (Celje, Niš, Maribor). Izven konkurence bodo nastopali še Poljaki in Avstrijci.

Zbore ocenjujeta dve strokovni žiriji: zvezna in mednarodna. Vsak šteje 7 članov, da je zagotovljena kar največja objektivnost. Člani žirije so ugledni strokovnjaki, dirigenti in skladatelji iz inozemstva in iz naših bratskih republik. Žirija ocenjuje zbore in zborovodje po sledečih kriterijih: intonacija, ritem, izobrazba glasov in zlitost, interpretacija in težavnostna stopnja skladbe. Dosegljivih točk je 100.

Seveda je mnogo odvisno od tega, kakšno skladbo izbere zborovodja. Mora biti sodobna, dovolj kvalitetna, primerna za koncertni nastop, pa tudi za pevce sprejemljiva, da je bodo radi študirali.

Za razliko od nekaterih bratskih narodov je slovenska literatura dokaj skromna. Res je, da prihajajo nove skladbe na natečaje, a uporabnih je le malo, bodisi, da so pretežke, prelahke, nekvalitetne in podobno. O tem perečem vprašanju bo razgovor tekel na posvetovanju glasbenih pedagogov v okviru festivala. Zbori si izbirajo skladbe pretežno iz svoje nacionalne tvornosti. Prav zanimivo literaturo imajo Makedonci, kjer posegajo skladatelji uspešno po svoji bogati folklori. V nekem smislu velja to tudi za Hrvate, Srbe zastopa v veliki meri Stevan Mokranjac, nedosegljivi mojster zborovskega petja.

Izredno zanimivi so sporedi inozemskih zborov, posebno čeških, madžarskih in bolgarskih. Posedujejo bogato in zelo kvalitetno literaturo, ki jo reproducirajo največkrat z izvrstnimi zbori. Spomnimo se samo na »Bodro smeno« iz Sofije ali na »Kantileno« iz Brna. Poleg tekmovalnega dela festivala se bodo zvrstili inozemski zbori še na mednarodnih koncertih v nedeljo popoldne. Po trije zbori bodo nastopali na vsakem, vsak s 20 do 30 minutnim programom.

Otvoritev festivala je zaupana najmlajšim pevcem: šest eno in dvoglasnih otroških zborov iz vse Slovenije bo prihitelo k otvoritvi. Domačin, zbor I. osnovne šole v Celju bo začel s Simonitijevo »Titu za rojstni dan«. Ostali program je posvečen 100 letnici rojstva skladatelja Emila Adamiča. Vsak otroški zbor bo zapel eno ali dve njegovi pesmi. Zaključni koncert bo v nedeljo zvečer v Narodnem domu tako kot vsi ostali razen množičnega. Tedaj bodo nastopili trije prvonagrajeni zbori s prostim programom. Sledila bo podelitev nagrad, diplom in odličij. Po zaključni besedi predsednika festivala tov. Emila Rojca bo še enkrat zadonela »Slavnostna pesem«. Z vzkliki »na svidenje čez dve leti« se bodo poslovili stoteri iz vseh republik in inozemci.

Skovala so se nova prijateljstva, spoznali so se Slovenci z Makedonci, z Bosanci, Srbi, Belgijci s Čehi, Bolgari, itd. Spoznali so pesmi raznih narodov in ustvarjajo se vezi, ki so morda vredne več kot vsa diplomacija. Tudi v tem je neprecenljiva vrednost celjskega festivala.

EGON KUNEJ

FESTIVALSKI ODBOR

EMIL ROJC, predsednik; EGON KUNEJ, podpredsednik; JURCE VREZE, glavni tajnik ter MARJAN AŠIČ, PAVLE BUKOVAC, EDI GABERŠEK, JAKA MAJCEN, VID MARCEN, JULKA MARINIČ, BRANKO MARTIĆ, JOŽICA SOKO, CIRIL VERTAČNIK in ŠTEFAN ŽVIŽEJ.

ZVEZNA GLASBENA ŽIRIJA

MARKO MUNIH — predsednik, dirigent, Ljubljana, člani: JANEZ BOLE, prof., Ljubljana; BRANKO DJURKOVIĆ, dirigent, Šabac; VLADIMIR KRANJČEVIĆ, prof., dirigent, Zagreb; LOJZE LEBIČ, prof., skladatelj, Ljubljana; TODOR SKALOVSKI, skladatelj, Skopje; dr. RUDOLF SCHWARZ, prof., Graz (Avstrija).

Zbori, ki bodo osvojili nad 90 točk — od dosegljivih 100 — prejmejo zlato medaljo. Nagrado prejmejo tudi zborovodje.

Zbori, ki bodo osvojili 85 do 90 točk, prejmejo srebrno medaljo.

Zbori, ki bodo osvojili od 80 do 85 točk, prejmejo bronasto medaljo.

Zbori, ki bodo osvojili zlato medaljo, imajo pravico konkurirati na mednarodnem tekmovanju.

MEDNARODNA GLASBENA ŽIRIJA

EGON KUNEJ, prof., Celje — predsednik; člani: PETER EBEN, skladatelj, Praga (ČSSR), ANDREAS JUON, prof., dirigent, Zurich (Švica), BORIVOJE POPOVIĆ, prof., skladatelj, Beograd; MLADEN POZAJIĆ, prof., dirigent, Sarajevo; ALOJZ SREBOTNJAK, prof., skladatelj, Ljubljana in JOSEF SWIDER, prof., skladatelj, Katowice (Poljska).

Zbori, ki bodo osvojili najmanj 95 odstotkov dosegljivih točk, prejmejo zlato festivalsko odličje.

Zbori, ki bodo osvojili najmanj 90 odstotkov dosegljivih točk, prejmejo srebrno festivalsko

Zbori, ki bodo osvojili najmanj 85 odstotkov dosegljivih točk, prejmejo bronasto festivalsko odličje.

Denarno nagrado prejme zbor, ki v posamezni kategoriji osvoji zlato odličje in najvišje število točk; denarno nagrado prejme tudi zborovodja.

MEDNARODNA RAZSTAVA

26. do 30. maja v SLOVENSKEM LJUDSKEM GLEDALIŠČU SODOBNE GLASBENE LITERATURE IN UČBENIKOV ZA GLASBENI POUK.
Otvoritev v četrtek, 26. maja ob 17. uri.

SIMPOZIJ

Sobota, 28. maja ob 9. uri v PIONIRSKEM DOMU

Osrednja tema: SODOBNA USTVARJALNOST ZA MLADINSKE PEVSKE ZBORE

KONCERTI V DRUGIH KRAJIH

V mnogih krajih Slovenije bodo zbori iz tujine gostje tamkajšnjih mladinskih zborov ter v teh krajih z njimi tudi pripravili koncerte. Tako bodo obiski in nastopi tujih zborov po Sloveniji potekali čez ves teden.

24. maja v Domžalah

25. maja v Škofji Loki,

26. maja v Brežicah, Ljutomeru, Rog. Slatini in Laškem

27. maja v Dobrni, Polzeli, Slov. Bistrici, Velenju in Lendavi,

29. maja v Kranju in Slovenj Gradcu,

30. maja v Novi Gorici, Radgoni, Trbovljah, Zagorju in Železnikih,

31. maja v Luciji, Ljubnem in Zrečah,

1. junija v Trebnjem in Mariboru.

XII. MLADINSKI PEVSKI FESTIVAL CELJE 77 - XII. MLADINSKI PEVSKI FESTIVAL CELJE 77 - XII. MLADINSKI PEVSKI FESTIVAL CELJE 77 - XII. MLADINSKI PEVSKI FESTIVAL CELJE 77 -

ŽALEC: O KMETIJSKI PROIZVAJALKI

V Žalcu bo danes seja sveta za družbenopolitično aktivnost žensk in spremljanje družbenoekonomskega položaja žensk pri občinski konferenci Socialistične zveze.

Uvodoma bodo govorili o tezah Republiške konference Socialistične zveze o kmetijski proizvajalki kot dejavniku pospešene socialistične preosnove kmetijstva na vasi. Na seji bodo med drugim ocenili samoupravno in politično angažiranost žensk v krajevni skupnosti. Sejo bodo zaključili z ugotovitvijo stanja in možnosti dodatnega izobraževanja in usposabljanja zaposlenih žensk, ko bo med drugim stekla tudi razprava o zagotovitvi enakopravnega napredovanja. J. V.

KMETIJSTVO

DRUŽBENI DOGOVOR

O RAZVOJU VSEGA JUGOSLOVANSKEGA KMETIJSTVA

Družbeni dogovor o razvoju vsega jugoslovanskega kmetijstva so končno le podpisali. V njem je določeno, kaj bo treba pridelati v prihodnjih letih do 1980, in s kakimi ukrepi spodbujati kmetovalce, da bi to uresničili. Ne zajema pa vseh kmetijskih vprašanj, temveč le tista, ki so pomembna za vso državo. Druga prepušča republikam, naj jih urejajo tako, kot jim bolj ustreza.

Naloge, ki jih je sprejelo kmetijstvo, so na kratko tele: vsa kmetijska proizvodnja se bo zvečala vsako leto za 4 %, od tega na družbenih posestvih za 8 % in na zasebnih 3 %. Leta 1980 bo treba pridelati le toliko pšenice, kot so jo že ob najboljši letini — 6 milijonov ton — koruze pa za poldrugi milijon ton več — 10,7 milijonov ton. Pridelek sončnic in sladkorne pese bo treba skoraj podvojiti. Tudi vrtnin, sadja in grozdja bo treba pridelati veliko več kot v preteklih letih. Prirejo vseh vrst mesa bo treba zvečati za več kot četrtino, da ga bo prišlo na prebivalca letno po 60 kg. Za toliko naj se zveča tudi prireja mleka in jajc.

Za uresničitev teh nalog bo potrebno veliko investicij. Do konca leta 1980 je določeno za vso državo 64 milijard din. Nekateri sicer dvomijo, da bi kmetovalci zmogli določen delež iz svojih dohodkov. Sredstva, namenjena za kmetijstvo v preteklih letih, pa v nekaterih republikah niso bila vsa uporabljena. Pri nas je bilo to bolje urejeno in naložbe večje.

Zbiranje denarja za naložbe bo odvisno od dohodkov kmetijskih organizacij in kmetov, ti pa tudi od cen kmetijskih pridelkov in živine. Cene so lahko tudi ena poglavitnih spodbud za večjo proizvodnjo. Družbeni dogovor ureja tudi oblikovanje cen za najpomembnejše kmetijske pridelke, pitano živino in mleko. Upoštevali bodo štiri stvari:

1. Produktivnost dela in stroške proizvodnje v vsej organizirani proizvodnji. To je ostanek od stroškovnega načela — priznanja dejanskih stroškov — ki pa ne more biti edino merilo.

2. Razmerje cen kmetijskih pridelkov in drugih proizvodov, da bi proizvajalci raznih gospodarskih dejavnosti imeli približno enake možnosti pri ustvarjanju dohodka. Dane možnosti pa bo treba z ustreznim delom in organizacijo kar najbolje uporabiti.

3. Ponudba in povpraševanje po določenih kmetijskih pridelkih in živini. Pri visokih cenah se je dogajalo, da so kmetovalci pridelovali stvari, za katere ni bilo dovolj kupcev.

4. Gibanje cen na svetovnem trgu. Te so pomembne zlasti za izvoz. Če bodo stroški naših kmetovalcev veliko višji kot v drugih državah, pa bo treba odkrivati vzroke in jih odpravljati.

O kompenzacijah, s katerimi bodo zamenjane premije, smo že pisali. Razlika med njimi bo tudi v tem, da bodo denar za kompenzacije zbirali v republikah, v katerih bo hrana porabljena, in ne tam, kjer bo pridelana. Tam bodo tudi določali cene, ki bodo ostale še pod nadzorstvom.

JOŽE PETEK

PROBLEMSKA KONFERENCA O KMETIJSTVU

NAČRTI PROIZVODNJE

UREDITI JE TREBA TUDI SAMOUPRAVNE ODNOSE

Kmetijska proizvodnja kot osnova za prehrano prebivalstva, je v Celjski občini še vedno preveč zapostavljena. Takšna je osnovna ugotovitev z nedavne problemske konference, ki jo je težavam in odnosom v kmetijstvu posvetila občinska konferenca socialistične zveze. Težav v kmetijstvu je še vedno veliko, vse pa so ovira družbenim prizadevanjem za proizvodnjo več hrane. Javna razprava o problematiki in razvoju kmetijstva v celjski občini je pokazala središčne točke, kjer bodo potrebni hitrejši premiki, da stanje v kmetijstvu spremenimo in dosežemo zastavljene cilje pri načrtnejši proizvodnji in večanju produktivnosti v kmetijstvu.

Kljub temu, da se je družbeno-ekonomski položaj kmetijskih proizvajalcev v zadnjih letih popravil, bo treba narediti še veliko. Predvsem za smotrnejšo samoupravno organiziranost in krepitev vloge kmetov pri odločanju o ustvarjanju in razporejanju dohodka. Problemska konferenca je predlagala zadružno organiziranost, ki bi vsebovala možnosti za vse oblike sodelovanja in povezovanja ter združevanja dela, sredstev in zemlje. Kmete je treba še močneje vključevati v tržno-kooperacijsko proizvodnjo, saj je od 1070 čistih kmetij v občini le 325 kmetov vključenih v kooperacijo. Veliko nalog čaka pri nadaljnjem večanju števila usmerjenih kmetij.

Ena osnovnih nalog pa bo nedvomno tesnejša in boljša proizvodna povezava in dohodkovna soodvisnost med osnovno kmetijsko proizvodnjo in živilsko predelovalno industrijo ter trgovino, pri čemer so še posebej velike naloge Dobrine.

Tudi na področju urejanja vprašanj socialne varnosti kmetov, predvsem pa pri zdravstvenem, otroškem in starostnem varstvu ter na področju invalidskega in pokojninskega zavarovanja, čaka še kopica nalog. Več pa bo treba storiti tudi za varstvo in ureditev najboljših zemljišč za proizvodnjo hrane.

Problemska konferenca je ob teh nalogah izpostavila še druge, predvsem pri izobraževanju, kreditni politiki, urejanju vprašanj kmečkih žena, pomoči kmečki mladini in vlogi sindikata v kmetijstvu.

BRANKO STAMEJČIČ

CELJE: FILMSKI KABINET

Po dveh letih dela, se nam je uresničila želja: dobiti svoj filmski kabinet.

Prej smo se na naši Prvi osnovni šoli v Celju sestajali v fizikalnici, kjer smo imeli svojo omaro za pripomočke. Toda, največkrat smo bili pri delu odvisni od zasedenosti fizikalnice. Pri delu smo morali premeščati material, velika okna smo zagrinjali s težkimi zavesami, in sploh smo za pripravo porabili veliko časa. Tako je bilo tudi s pospravljanjem.

Pred kratkim smo se zopet zbrali v fizikalnici. Tovarišica nas je veselo presenetila. Povedala je, da bomo dobili svoj kabinet. Skupaj smo si ogledali prostor in ugotovili, da je odličen. Veselimo se dela v kabinetu, saj bo to veliko boljše.

NATAŠA ČREPINŠEK

PREDSEDNIKI TURISTIČNIH DRUŠTEV

Na območju, kjer deluje Celjska turistična zveza — konjiška občina ni zajeta — deluje vsega skupaj 27 turističnih društev. Po pet jih je v celjski, šmarski, žalski in mozirski občini. Tri društva so v laški, po dve pa v šentjurski in velenjski občini.

In kdo jih vodi? Kdo so predsedniki teh turističnih organizacij?

CELJSKA OBČINA: Celje — Marjan Ašič, Vojnik — Marija Volasko, Dobrna — Anton Mogu, Strmec — Oton Samec, Frankolovo — Bogdan Šnabl.

ŠMARSKA OBČINA: Rogaška Slatina — Ivo Skale, Podčetrtek — Jože Pečnik, Kozje — Franc Valenčak, Bistrica ob Sotli — Franc Božiček in Šmarje pri Jelšah — Jože Gostan.

ŽALSKA OBČINA: Šempeter — Ivo Kuhar, Vransko — Vlado Rančigaj, Prebold — Tomo Potočnik, Braslovče — Franc Rovšnik, Žalec — ni znano, ker društvo slabo dela.

MOZIRSKA OBČINA: Mozirje — Ivan Zupan, Ljubno — Stanko Miklavc, Luče — Olga Šiljar, Solčava — Martin Prodnik, Gornji grad — Ivan Poličnik.

LAŠKA OBČINA: Laško — Albert Šipek, Rimske Toplice — Jože Kajtna, Jurklošter — Janko Leskovšek.

ŠENTJURSKA OBČINA: Šentjur — Jože Šalej, Planina — Mihaela Vidali.

VELENJSKA OBČINA: Velenje — Gusti Tanjšek, Šoštanj — Stanko Dolar.

NAGRAJENI ANKETIRANCI MEBLA

16. maja je bila v TRC Golovec v Celju zaključena razstava Jogi postelj, ki jo je organiziral Meblo iz Nove Gorice.

Prikazan je bil celoten program izdelkov Jogi, s posebnim poudarkom na Jogi posteljah. Med obiskovalci razstave je Meblo izvedlo anketo, ob koncu razstave pa je bilo žrebanje anketnih listov.

Žreb je izbral naslednje srečne dobitnike nagrad:

1.nagrado — Jogi posteljo Violeta 200x100 z vzglavno končnico prejme: SILVESTER ERJAVEC, Celje, Ljubljanska 27

2. nagrado — Jogi vzmetnico De Luxe-Z, prejme: DRAGICA RAMŠAK, Prebold, Prebold 23

3. nagrado — Jogi vzglavnik, prejme: FANIKA ŽEMLJA, Celje, Oblakova 28

Izžrebanim čestitamo, vsem ostalim pa se za obisk in sodelovanje zahvaljujemo.

MEBLO NOVA GORICA

MALA ANKETA

SAVINJSKI GAJ

V Mozirju. Na desnem bregu Savinje. Do nedavna smo ga poznali pod imenom Mozirski gaj. Mnogi so mu tudi zaradi zapuščenosti rekli kar gmajna. Po sklepu predzadnje seje delegatov vseh treh zborov občinske skupščine Mozirje pa so ga preimenovali v Savinjski gaj. Ne po naključju. Gre za objekt, za pravcati park z bogatimi in značilnimi nasadi, za kotičke ribičev, lovcev, gozdarjev, planincev, etnografov, lesarjev in drugih, ki ne bo v ponos samo Mozirju, marveč vsej dolini. Gre torej za pomemben hortikulturni in turistični objekt celotne Savinjske doline.

Prav ta Savinjski gaj bo prihodnje leto v središču pozornosti slovenske vartnarske razstave. V Mozirju se na to prireditev skrbno pripravljajo ne samo s pospešenimi deli v gaju samem, marveč tudi sicer. Medtem ko računajo, da bodo Savinjski gaj kot novi park odprli ob koncu aprila prihodnje leto, bodo zatem v šoli pripravili še tradicionalno vrtnarsko razstavo, cvetlično povorko in še kaj.

ANGELCA MIKLAVC, predsednica sveta za družbenopolitično aktivnost žensk pri občinski konferenci SZDL: Ureditev Savinjskega gaja je spet razgibala naše ljudi in jih tudi med seboj povezala. To se vidi tudi na udarniških akcijah. Pomembnost teh del pa je tudi glede urejevanja okolja in ne nazadnje — dobili bomo izreden turistični objekt, ki bo privabljal ljudi ne samo v Mozirje, marveč v dolino sploh.

MARTA ŽAGAR, tajnica Planinskega društva v Mozirju: Tudi planinci smo se vključili v akcijo za ureditev gaja. Pri tem ne mislim samo za predvideno postavitev planinske koče v gaju, marveč tudi na številne prostovoljce za ureditev parka, ki so tudi iz naših vrst. Ko je delovna akcija, jih pokličemo in pridejo. Ni težav. Zavedamo se, da gre za objekt, ki ga težko pričakuje vsa dolina.

HINKO ČOP, predsednik Hortikulturnega društva: Odločili smo se za veliko delo. Naša gmajna, kot smo imenovali ta predel na desnem bregu Savinje v Mozirju, je bila več kot zapuščena. Ni nam bila v ponos. Lotili smo se njene ureditve in želim si, da bi zastavljeno nalogo v celoti izpeljali do konca, da bi bil Savinjski gaj v prihodnje v veselje vsem, ki živimo v Gornji Savinjski dolini.

JOŽE SKORNŠEK, vrtnarski mojster: Če bo akcija uspela, v kar pa seveda ne dvomi, bomo na tem predelu dobili izreden objekt, katerega pomembnosti se zdaj niti ne zavedamo. Statistika govori, da so vrtnarske razstave, pa naj bodo kjerkoli, najbolj obiskane prireditve. To pomeni, da bomo dobili gaj, ki bo privabljal številne turiste in izletnike. Tudi strokovnjake. Upam, da bodo gostinci na tak naval gostov pripravljeni.

MARTIN AUBREHT, urarski mojster in član občinske komisije za varstvo okolja: Čeprav so že prvi obrisi bodočega Savinjskega gaja vidni, se mi zdi, da se niti prav ne zavedamo, kaj bomo v dolini dobili z ureditvijo tega predela na desnem bregu Savinje v Mozirju. Sicer pa ni naključje, če je akcija zajela izredno širok krog in če v njej aktivno sodelujejo mnoge organizacije in njihovi člani.

Ob prireditvi »Hortikultura 78« v Mozirju pa bo istočasno zaživela celotna dolina. Pravijo tudi, da se bo vsa dolina še bolj kot doslej spremenila v lep in privlačen naravni park. Razveseljivo pa je še to, da je akcija za ureditev Savinjskega gaja zajela veliko slovenskih vrtnarjev in vrtnarskih delovnih organizacij. Skratka, gre za slovensko akcijo in za objekt s trajno vrednostjo.

M. BOŽIČ

CINKARNA

IŠČE POTI REŠITVE!

Cinkarna je ena tistih delovnih organizacij na območju, o kateri smo v zadnjem času pisali veliko, kritično in brez olepšav. Težave v tej delovni organizaciji so namreč tolikšne, da zaslužijo širšo pozornost javnosti. Nad devetdeset milijonov dinarjev izgube v tozdu titanovega belila, gradnja nove tovarne žveplene kisline in številni problemi zaradi onesnaževanja, to so osnovne težave v Cinkarni. O vsem tem smo že pisali, vendar, roko na srce, dokaj enostransko, črnogledo in brez omembe pozitivnih dosežkov, ki jih tudi v Cinkarni ne manjka. Kajti tudi tu gredo prizadevanja v smer boljšanja dosežkov v titanovem belilu in v zmanjševanje onesnaževanja. O teh prizadevanjih pa vemo premalo. Zato smo se odločili, da damo tudi Cinkarnarjem besedo in tako skušamo javnost seznaniti z njihovimi prizadevanji in načrti. V razgovoru so sodelovali: Franc Kapus — sanacijski upravitelj v tozdu titanovo belilo, Franjo Klinger — glavni direktor, Leopold Slapnik, pomočnik glavnega direktorja in Dimitrij Veber — direktor tozda Kemija.

Vprašanje: Težave v tozdu titanovega belila so nedvomno tudi za vas največja obremenitev. Zato za uvod vprašanje, kakšen je trenutni položaj v tem tozdu in kako poteka sanacija?

FRANC KAPUS: Res je tozd titanovega belila naš največji problem, saj zaradi visokih izgub močno peša tudi reprodukcijska sposobnost ostalih tozdov v Cinkarni. Toda, položaj je danes dober. Tako količinska proizvodnja kot prodaja tečeta skladno s sanacijskim načrtom, le potrošnja materiala je nekoliko višja zaradi izpadov, ki smo jih imeli v začetku leta. Položaj torej ocenjujem ugodno in mislim, da ima tozd titanovega belila možnosti, da uresniči sanacijski načrt. Seveda pa si močno želimo in prizadevamo, da bi tudi družba uredila tiste stvari, ki bi lahko pozitivno prispevale k sanaciji.

VPRAŠANJE: V zadnjih dneh je bilo tako v republiki, kot tudi v zveznem izvršnem svetu več razgovorov o teh vprašanjih. Kakšni so rezultati teh pogovorov?

FRANJO KLINGER: Na osnovi stališč celjskega izvršnega sveta, ki so povsem jasna in terjajo večjo družbeno angažiranje za ureditev položaja titanovega belila, je bilo v zadnjem času res več razgovorov, tako na republiški kot zvezni ravni. Za naše težave vedo tudi na republiški in zvezni gospodarski zbornici. Vsi tudi vedo, da je edina možnost za tozd titanovega belila, če želi ta že letos poslovati brez izgube, znižanje disparitetnega tečaja dolarja v obračunu z Nemško demokratično republiko ter znižanje carinskih stopenj za uvoz naših surovin. O tem smo se pogovarjali tudi s partnerji iz Nemške demokratične republike. Ukrepov, ki bi izhajali iz teh razgovorov po vsej verjetnosti še ni, čeprav ni s tem še nič zamujeno. Če bodo potrebni ukrepi sprejeti in če bodo veljali od pričetka letošnjega leta naprej, sem prepričan, da bo tozd titanovega belila že letos zaključil poslovno leto brez izgub.

VPRAŠANJE: Omenili ste tudi razgovore s partnerji iz NDR. Vemo, da je meddržavna pogodba, ki ste jo sklenili, dokaj neugodna. Ste se pogovarjali tudi o možnostih za spremembe v tej pogodbi?

Govora o možnostih za določene spremembe pogodbe je že bilo, sodim pa, da jih bo težko uresničiti. Res je sicer, da so naši vzhodnonemški partnerji pripravljeni na določene korekture, vendar ob predpostavki, da se spremeni disparitetni tečaj, za kar se zavzemamo tudi mi. Gre nam predvsem za to, da titanovega belila ne bi prodajali v NDR z izgubo, da ne bi veljale nihajoče tržne, ampak planske cene. Po pogodbi moramo namreč polovico naše proizvodnje izvoziti v NDR in če to prodamo z izgubo, so rezultati slabši.

VPRAŠANJE: In če vam želene rešitve ne uspejo ...

FRANJO KLINGER: V tem primeru tozd titanovega belila nima možnosti, da bi posloval brez izgube. Računamo, da bi ob tem zaključili leto s 40 do 45 milijoni dinarjev izgube, kar bi bilo sicer pol manj kot lani, a vendar preveč.

VPRAŠANJE: Mnogi se zavzemajo za ukinitev proizvodnje tega tozda ...

FRANJO KLINGER: To je res. Ustaviti proizvodnjo titanovega belila ni problem, tudi število zaposlenih ni tako veliko, da zanje ne bi mogli najti rešitve. Težave pa so drugje. Cankarna je edina proizvajalka titanovega belila v Jugoslaviji. Ta proizvod pa je vse bolj iskan in potreben. Če ustavimo proizvodnjo, je v Celju nikoli več ne bo, tudi titanovega belila bo primanjkovalo.

Pa še nekaj. Tovarna je stala 600 milijonov dinarjev, kdo bo nosil te stroške, če tovarno zapremo?

V Cinkarni se zato zavzemamo za sprotno reševanje ekonomskih vprašanj proizvodnje titanovega belila in ekološko sanacijo proizvodnje.

VPRAŠANJE: Kakšno pa je razpoloženje delavcev v tozdu samem? Doslej vam še nobeno leto ni uspelo doseči zastavljenih ciljev. Ali delavci verjamejo v sanacijo?

FRANC KAPUS: Sodim, da delavci trdno verjamejo v možnosti za uspešno sanacijo. Res je sicer, da je v kolektivu precej apatičnosti in da je zaradi nižjih osebnih dohodkov tudi razpoloženje nekoliko slabše. Kljub temu pa verjamemo v sanacijo. O tem priča dejstvo, da je fluktuacija, ki je bila vselej izredno visoka, sedaj izredno nizka. Ustvarja se torej pravo delovno jedro tozda. Vse pa moti to, da se problemi, katerih rešitve so jasne, vendar terjajo širšo družbeno akcijo, rešujejo prepočasi. Usoda tozda je odvisna od tržišča, proizvodnje in prodaje. Na proizvodnjo pa vpliva tudi močan psihološki pritisk na delavce, ki so v očeh javnosti krivi za precejšnje onesnaženje, pa za izgube itd.

VPRAŠANJE: Ali ob predpostavki, da sanacija uspe še vedno računate tudi na drugo fazo izgradnje tovarne titanovega belila?

FRANJO KLINGER: O tem v Cinkarni ne razmišljamo več. O širjenju zmogljivosti bi lahko govorili šele ob predpostavki, da celotna cinkarna sploh ne bi več onesnaževala okolja in ob mnogo večji ekonomski rentabilnosti tega proizvoda. Ekonomski in ekološki položaj nam torej preprečujeta kakršnokoli načrtovanje nove proizvodnje titanovega belila. Razmišljamo pa o širjenju zmogljivosti proizvodnje obdelanih tipov belila.

(Prihodnjič dalje)

BRANKO STAMEJČIČ

LJUBNO OB SAVINJI

ZDRUŽENI SO

V SKRBI ZA VARSTVO OKOLJA

Prebivalci krajevne skupnosti Ljubno ob Savinji so lepo počastili svoj praznik, 19. maj, v spomin na prvi partizanski napad 1942. leta na Ljubno. Počastili so ga v delovnem in prazničnem razpoloženju.

Osrednje proslave in prireditve so imeli v soboto, 21. t.m. Že dopoldne so v zadružnem domu odprli knjižnico, popoldne pa je bila v večnamenskem prostoru domače osnovne šole slavnostna proslava oziroma seja zbora delegatov krajevne skupnosti, ki so se je udeležili poleg vseh najvidnejših predstavnikov občinske skupščine Mozirje in občinskih družbenopolitičnih organizacij tudi številni borci.

Tu je o pomenu praznika spregovoril predsednik sveta krajevne skupnosti Franc Trbovšek, ki je med drugim opozoril na velik delež domačinov pri modernizaciji več kot osmih kilometrov cest. V celoti so za ta dela odšteli okoli 380 milijonov starih dinarjev, domačini pa so v denarju in z delom prispevali več kot polovico. In ne samo to — vsa dela za modernizacijo šestih cestnih odsekov so vodili vaški gradbeni odbori.

Na slavnostni seji so se spomnili tudi svojega najstarejšega krajana, Jakoba Ročnika, ki bo v kratkem praznoval stoletnico rojstva. Obiskala ga je posebna delegacija, ki mu je ponesla ne samo najboljše želje, marveč tudi skromno darilo.

Na seji so podpisali tudi samoupravni sporazum med krajevno skupnostjo in pionirskim odredom na šoli o varstvu okolja. Menda je to privi primer, da se s takšnim sporazumom povezujejo starejši in mladina. Sicer pa je izraz pripravljenosti vseh, da očuvajo največje bogastvo, ki jim ga je dala narava.

Svet krajevne skupnosti pa je ta dogodek izkoristil še za podelitev diplom tistim, ki so si jih v preteklem obdobju zaradi uspešnega dela zaslužili. Tako so to priznanje izročili Francu Nareksu za dela pri razširitvi vodovoda, razen tega pa še domačemu turističnemu društvu, gasilskemu društvu Radmirje ter vsem šestim vaškim odborom za modernizacijo cestnih odsekov.

Franc Nareks

Po uspeli proslavi je bil telovadni in kulturni nastop domačih otrok, predvsem učencev šole, zatem pa so odprli vse na novo asfaltirane cestne odseke.

M. BOŽIČ

PISMO: BREZ PAPIRJA

Bilo je 19. maja. Bil sem na očesnem oddelku celjske bolnišnice in čakal na pregled. Pa se je zgodilo, da sem moral poiskati stranišče. Je brez okna. Ima pa električno napeljavo, toda s pregorelo žarnico. Ko sem našel školjko, sem ugotovil, da to ne bo dovolj, ker pač v straniščU ni toaletnega papirja. Na srečo sem imel še dovolj časa, da sem lahko poiskal snažilko. Vprašal sem jo, zakaj na straniščU ni papirja. Pa me je pogledala tako, kot bi jo vprašal, kdaj imam letalsko zvezo Celja z Ljubljano. Odgovorila je, da papirja na straniščU nikoli ni in da si ga vsak prinese sam. Ker nisem imel druge izbire in ker pri sebi nisem imel niti koščka odvečnega papirja, sem jo mahnil v bližnji kiosk, kjer sem kupil zavitek toaletnega papirja. Nato sem pri napol odprtih vratih — ker nisem maral biti v popolni temi — opravil svoje. Roke sem si po umivanju obrisal z žepnim robcem, ker bi bila papirnata brisača že pravi luksus.

Primer, ki ga opisujem, je tipično naš. Ne srečaš ga samo v bolnišnici. Sicer pa za bolnico vemo, da nima dovolj denarja in da so predvidene in že v teku nove naložbe za razširitev objektov. Upam, da bodo potem odpravljene tudi takšne pomanjkljivosti. Vendar pa, ker to še ne bo jutri, kaže nekaj ukreniti že danes. Za zdaj je problem za silo rešen, saj sem ostanek zavitka toaletnega papirja pustil kar v straniščU v celjski bolnišnici.

V. P.

VITANJE

ŽELJE LJUDI

NA VIDIKU NOV SAMOPRISPEVEK

V Vitanju se je pretekli teden sestal štab za izvedbo referenduma o novem samoprispevku. Sedanji samoprispevek se bo kmalu iztekel, vsa predvidena dela pa ne bodo opravljena. V celoti bo izpadla telovadnica, mrliška veža, dom kulture in sedemletna obljuba za novo Merxovo trgovino. Celotnega plana ni bilo mogoče uresničiti, ker je bilo zbranega premalo denarja, cene pa so se povečale bolj kot so predvidevali.

Štab je bil enoten, da se mora k novemu samoprispevku pristopiti, ker občani želijo, da ne bi zaostajali na tem območju. Sprejeli so tudi predlog prispevnih stopenj, s katerimi bi šli na zbore občanov. Krajani naj bi prispevali 2 odst. od neto osebnih dohodkov, pokojnin, obrtne dejavnosti, kmetijskega dohodka in na posekan les. Predlagana stopnja samoprispevka od osebnega dohodka, pokojnin in kmetijske dejavnosti je za 1 odst. večja od prejšnje, dočim je za obrtne dejavnosti 1 odst. nižja. Delovne organizacije naj bi prispevale 2 odst. od bruto osebnih dohodkov, kar je tudi za 1 odst. več kot v prejšnjem referendumu.

Ko so člani štaba izračunali, koliko bi na vitanjskem območju na ta način zbrali v petletnem obdobju, so ugotovili, da zbrana sredstva ne bi zadoščala niti za zgraditev telovadnice pri šoli.

Zaradi tega so člani štaba v krajevni skupnosti Vitanje mnenja, da je potrebno združiti referendumska območja v konjiški občini, hkrati pa zagotoviti solidarnostno prelivanje sredstev.

Zdaj obstajajo v konjiški občini tri referendumska območja: Konjice—Loče, Zreče, Vitanje. Zaradi njih je solidarnostno prelivanje nemogoče, brez tega pa zaostalo vitanjsko območje ne more napredovati. Zato obstaja začasen predlog, da bi v skupen občinski plan vnesli le izgradnjo telovadnice, prispevali pa bi po enotni stopnji za celotno območje. Delovne organizacije v Vitanju bi še posebej prispevale 1 odst. od bruto osebnega dohodka, s tem denarjem pa bi izvajali manjša krajevna dela.

FRANJO MAROŠEK

REGULACIJA PAKE

Te dni so pričeli delavci celjskega Nivoja z regulacijo Pake na območju Šmarčnega ob Paki. Tako so se pričela dela, ki naj bi Šmarčane rešila skrbi, ki so jih imeli zaradi pogostih poplav.

Delavci Nivoja so najprej odstranili jez pri Mlinarju. Tako se je nivo reke precej znižal. Tudi dela na obeh bregovih hitro potekajo.

GASILSKI DOM

Že dve leti bo minilo, odkar se je zataknilo pri gradnji novega gasilskega doma v Šmartnem ob Paki. Starega so morali podreti, ker na tem mestu gradijo nov zdravstveni dom. Zdaj so znova začeli z gradnjo gasilskega doma.

X. SREČANJE HRVATSKIH IN SLOVENSKIH PIONIRJEV GASILCEV
ŠTORE 1977

Jubilejno deseto srečanje hrvatskih in slovenskih pionirjev gasilcev bo v počastitev jubilejev tov. Tita in komunistične partije v nedeljo 29. maja 1977 na stadionu v Štorah, pod pokroviteljstvom Sveta občin celjskega območja.

SPORED: Ob 9. uri bo otvoritev in pozdrav; ob 9.30 se bo pričelo tekmovanje. Pionirji A (7—10 let) bodo nastopili na vaji z vedrovko in štafeto 9 x 50 m, pionirji B (11—14 let) pa z vajo z motorno brizgalno in štafeto 9 x 40 m.

V športnem delu tekmovanja se bodo pionirji A pomerili z igro med dvema ognjema in skoku v vrečah, pionirji B pa z vlečenjem vrvi in metu žoge v koš. V vsaki disciplini ima pravico nastopa po ena desetina iz vsake občinske gasilske zveze, tako bo tekmovalo med seboj 18 enot.

Med opoldanskim odmorom bodo pionirji postreženi v jedilnici Železarne Štore.

Ob 13.30 se bo pričel kulturni program, ki ga bodo izvedli pionirji iz Hrvatske in Slovenije. Nato bo govor pokrovitelja, predstavnikov gasilske zveze Hrvatske in Slovenije ter razglasitev rezultatov, podelitev plaket in priznanj.

V primeru slabega vremena bo kulturni program z razglasitvijo rezultatov tekmovanja v kulturnem domu v Štorah.

SL. KONJICE: DOBRA POT

Taborniki v konjiški občini so sklenili tekmovalno obdobje svojega dela. Odredovi in občinski mnogoboji so bili 8. maja, takoj po tistem, ko so se kot edina organizacija iz Slovenskih Konjic udeležili pohoda spominov in tovarištva v Ljubljani.

Občinski mnogoboj mlajših članov, ki se ga je udeležilo osem ekip, je prinesel kar dve prvi mesti novoustanovljeni enoti odreda »Sto talcev« iz Stranic. Pri starejših članih pa so zmagali člani odreda »Heroja Bračiča« iz Konjic.

Še posebej pa je uspel območni mnogoboj. Za konjiške tabornike je bila to prva večja organizacija tekmovanja, sicer pa so bili med 200 udeleženci, poleg domačinov ter članov iz Velenja in Šmarja tudi prebujajoči se taborniki iz Celja.

HEDVIGA VIDMAR

30 LET AMD ŠLANDER CELJE

ODREŠILNA PRALNICA

V DRUŠTVU JE ZDAJ ŽE 7.000 ČLANOV

Jutri bo v Celju proslava ob 30 letnici ustanovitve in delovanja AMD Šlander, ki ima svoje prostore ob Ljubljanski cesti. Ob 25 letnici so kot darilo dali svojim članom nove društvene prostore, s katerimi so v mnogočem olajšali delo, predvsem pa pospešili. Za 30 letnico, torej jutrišnji jubilej, pa bodo 7000 članom, kolikor jih sedaj je, podarili še nekaj novih prostorov, kot avtomobilsko pralnico, kabinete, učilnice in druge prostore, ki sodijo v okvir sodobnega centra za vse naloge, ki so obvezne okoli motornih sredstev.

Za voznike bo brez dvoma trenutno najdragocenejša pralnica za osebne avtomobile, saj smo le to že vrsto let v Celju težko pogrešali. Pralnica je po predračunu stala 800 starih milijonov din, ker pa so pri gradnji in vseh ostalih delih pazili na vsak dinar, jih je zdaj vse skupaj prišlo stati celo nekaj manj. Torej ena izmed redkih, če ne izjemna pozitivna investicija. V novi pralnici lahko naenkrat perejo po tri avtomobile (pri pralne faze), tako da jih bodo v eni uri oprali 60. V pralnem postopku se z vozilom zadržujete 2 — 3 minute. Za eno pranje avtomobila se porabi 180 l vode, eno pranje pa stane 30 din. Če kupite pet ali več kuponov naenkrat imajo nečlani popust 10%, člani društva pa 20%. Strojni del pralnice je izdelalo s pomočjo tujega partnerja JEKLO Ruše, gradbena dela pa celjski INGRAD. Pralnica bo obratovala vsak dan in tudi ob sobotah.

Na tem prostoru je zdaj združeno praktično vse, kar je potrebno za avtomobilizem — od tehničnih delavnic, trgovine z rezervnimi deli, testirnega centra, turistične pisarne (kjer vse lahko uredite glede tehničnih pregledov, registracije, zavarovanja) do pralnice, kabinetov, učilnic in čakalnega prostora z bifejem.

Nova avtomobilska pralnica je brez dvoma resnično velika pridobitev za Celje, saj smo doslej imeli tri miniaturne pralnice. Z novo bomo pridobili na času, preprečevali bomo onesnaževanje okolja (pranje pri blokih in podobno) itd. Zdaj pa že razmišljajo, kako bi porabljeno vodo prefiltrirali in jo znova uporabili oz. kako jo bodo očistili, da ne bodo takšne pošiljali v reko. Prostor za takšno filtrirno napravo je že pripravljen. Skratka, nova pralnica je resnično lepo darilo vsem članom društva (in tudi ostalim) ob 30 letnici njihovega delovanja.

TONE VRABL

LIBELA — CELJE, Opekarniška cesta 2

Kadrovsko splošna služba

razpisuje

v šolskem letu 1977/78 naslednja prosta učna mesta za uk učencev v gospodarstvu:

7 učencev za poklic ključavničar
5 učencev za poklic strojni ključavničar
2 učenca za poklic rezkalec
2 učenca za poklic orodjar

Pogoji za sprejem:
— dokončana osemletka (spričevalo lahko pošljete naknadno)
— zdravstvena sposobnost (zdravstveni pregled, ki ga opravite pred sprejemom)
— veselje do izbranega poklica

Nagrade učencev so odvisne od učnega uspeha in znašajo:
I. letnik od 820.— do 1.020.— din
II. letnik od 940.— do 1.180.— din
III. letnik od 1.130.— do 1.360.— din

Kandidati za izučitev enega od navedenih poklicev naj predložijo:
— lastnoročno napisano prošnjo
— rojstni list
— izpolnjen obrazec DZS — 1,65.

Prijave sprejema do 10. 6. 1977 Kadrovsko splošna služba, LIBELA — Celje, Opekarniška 2.

V VSAK DOM NOVI TEDNIK

TEPANJE

50 LET ZVESTA

VISOK JUBILEJ OFENTAVŠKOVIH

Na zlatih porokah se pretakajo solze sreče, največ svetlečih iskric pa je v očeh otrok. Ponosni so na svoje starše, ki so skupaj zdržali petdeset let. V dobrem in v slabem. In ker se običajno slabo pozabi, ostaja več prostora za zvestobo, prijateljstvo in ljubezen.

Tudi pri Ofentavškovih v Tepanju je bilo tako. Pretekli teden sta na željo svojih petih živih otrok, dvignila kupice vina zlata mama in nevesta Ana ter zlati oče in ženin Joža in tako potrdila zvestobo petdesetih let. Svatov na poroki je bilo veliko, samo najbližjih je bilo več kot 40.

Vaščani so jima postavili mlaj, v dar pa sta dobila toliko daril, da sta jih težko pospravila. Z odejami, ki sta ju dobila v dar od občinske skupščine v Slovenskih Konjicah je mama Ana takoj prekrila postelji v dnevni sobi in že s tako malenkostjo dokazala, da se je v življenju potrebno praktično ob našati.

V Tepanje sta Ofentavškova prišla iz Vojnika, vmes pa je bilo še deset krajev, kjer sta iskala kruh. Tesar Jože, triinsedemdesetletni oče, še danes ne izpusti bobnarice iz rok, ki jo kot tesarski mojster vihti že pol stoletja. In mati Ana? Le kdo bi naštel dobra dela, ki jih še danes postori pri enem ali drugem otroku! Če ne dela drugega pa lika, nam vedo povedati domači, hčerke in sin Tone. Ko so bili majhni, otrok pa je bilo šest je skrbela, da so bili čisti, siti in tako vzgojeni, da so postali pravi državljani, ki pošteni kot so, lahko pogledajo mirno vsakemu v obraz. To je njihova največja dota, ki so jo dobili od staršev in se v življenju tudi najbolje obrestuje.

Pri Ofentavškovih v Tepanju je bilo preteklo soboto slovesno, zdaj pa sta se zlatoporočenca že umirila. Njuni otroci so srečni, da sta mama in ata zdrava, želijo, da bi praznovali še eno poroko — diamantno.

ZDENKA STOPAR

Samoupravna stanovanjska skupnost občine Šentjur pri Celju

razpisuje

po sklepu skupščine Samoupravne stanovanjske skupnosti in v sporazumu s Cestno komunalno skupnostjo občine Šentjur, naslednje prosto delovno mesto:

REFERENTA za gradbeni nadzor in komunalno opremljanje stavbnih zemljišč

Pogoji razpisa:

Za zasedbo prostega delovnega mesta se zahteva visoka ali višješolska izobrazba in 5 let delovnih izkušenj ali srednješolska izobrazba in 8 let delovnih izkušenj. Kandidati morajo imeti pooblastilo za vodenje gradbenega nadzora.

Razpis velja do 5. 6. 1977. Vloge sprejema Samoupravna stanovanjska skupnost občine Šentjur pri Celju. Osebni dohodki po sporazumu. Stanovanje ni zagotovljeno.

Kandidati bodo o rešitvi vlog obveščeni do 15. 6. 1977.

FRAN ROŠ

ZVESTA ČETA

37

Za vso prvo avgustovsko polovico so prejeli vsak samo polovico kislega krušnega hleba s prečudnimi sestavinami. Opoldne so požirali toplo vodo, ki je dišala po pokvarjenem zelju.

»Hvala Bogu, da smo že tako daleč,« je menil Polde. »Kmalu pride hudič po vso to revščino.« In je zvečer po njivah kradel krompir in fižol ter ju nosil h kmetom kuhat. Tudi jabolka so zorela.

S Piave so prihajala poročila, da so ob ponesrečeni poletni ofenzivi padli mnogi znanci. Tine je oznanjal velike novice o bližnjem koncu vojne in monarhije. Podjarmljeni narodi so na Dunaju in na velikih shodih doma odločno izjavljali, da hočejo odslej po svoje živeti.

Slovenci in Čehi so se razstajali. Jug in sever sta si v slovo podajala roko, preizkušena v skupnem trpljenju in bratski zvestobi.

Verige so padle.

Iz vagonov so pokale puške, pesmi so vrele iz dečkov, cesarske kokarde so bili sneli s čepic in jih poteptali v tla.

Lebrinške barake so gorele, zažgali so jih Bosanci, preden so se napotili v domovino. Les, slamnjače in golazen, vse je gorelo. Umazan dim je puhtel kvišku, teman kakor kletve sužnjev, črn kakor krivice, ki jih je tod doživel človek.

XII.

Na večer pred tistim dnem v začetku novembra so po hribih nad mestom in dolino goreli kresovi v jasni, hladni noči, puške in možnarji so veselo pokali z višin.

Že vso noč je bilo mesto odeto v zastave, ki so se prosto in široko vile v ulice in trge. Ali to niso bile več zastave v proslavo avstrijskih zmag. Bile so bele, modre in rdeče, lahke, mladostne, smehljajoče se.

To noč ulice še niso bile utegnile zaspati, ko je vzšlo sonce, prijazno nasmejano celo v novembru. Po vseh cestah so množice prihajale v zavojevano mesto, prižeto na srce, v belo in veselo mesto. Od vseh strani so ga preplavljali tisoči, peš, na ovenčanih vozovih. Samo mnogo mož in fantov ni bilo med njimi. Mnogo njih, ki jih nikoli ne bo nazaj, a mnogo njih, ki bodo skoro tu.

Vrvenje množic se je ustavilo na trgu pred magistratom, kjer so se še nedavno bohotili gospodujoči tujci in odpadniki. Tudi s tega poslopja so zdaj plapolale vesele barve. Nekoč teptane, znak zasužnjenega naroda, so se vile zdaj zmagoslavno.

Zgostile so se množice, napolnile so trg in bližnje ulice. Žene in dekleta, otroci, telovadna in gasilska društva, delavci in vojaki, nepregledna gneča ljudstva. Zaigrala je godba, spet so počili možnarji s hriba, s streh so se dvignili goloби, v soncu so zavihrale zastave.

Voditelji so govorili o velikem dnevu, o hudi preteklosti, o zmagi pravice in o novi bodočnosti.

Množica je poslušala, z valovjem klicev in prekinjala govornike, potem so zapeli pevci, godba je udarila.

Množica je prisegala novi domovini, novim časom.

V vrstah vojakov so stali Tine, Ivan in Polde z revolverji ob bokih. Jugoslavija jim je bila dala vsakemu po tri zvezde na ovratnik in tribarvne kokarde na čepice. Vsi trije mladi, nasmejani.

Mimo vojakov je stopal gospod Otorepec, s svetlim, poln nim obrazom, prav nič se še ni bil postaral, z zastavico v levici, in podajal desnico:

»Pozdravljeni, vojaki ste v službi prave domovine, le po kako lepo! Živela Jugoslavija! Dočakali smo jo, koliko smo morali pretrpeti zanjo, koliko žrtev je bilo treba!«

Polde se mu je zarežal v lice:

»Včasih ste pa nosili prav tu mimo lampijončke ob avstrijskih zmagah. Namesto da bi jokali za cesarjem in Avstrijo, pa se spet navdušujete.«

»Čujte, vendar! Treba je bilo, da sem se kot Slovenec in upokojen uradnik kril. Toda skrivaj v srcu sem zmerom bil, kar sem . . .« In je roko položil na prsa.

»Trgovina . . .«

»S trgovino so bile težave, saj veste . . . Ali zdaj nas antanta založi z vsem. V nekaj dneh dobimo moke in riža in kave, vsega.«

Tudi Vera je bila tu z očetom in doktor Travnar z Majdo, župnik in še nekateri iz Šentjanža.

»Nismo zaman živeli in žrtvovali,« se je nasmehnil zdravnik. »Vsi trije ste ostali, čestitam vam. Moj Ciril se vrne. In vi ostanete, da boste kovali temelje novim dnevom. Jaz sem truden, a vendar sem srečen.«

Večina nemških napisov na ulicah je že bila izginila, gruče mladih dijakov so prepevale po ulicah.

»In ti še nisi bil doma?« se je Vera ozrla v Tineta.

»Nisem utegnil. Pred petimi dnevi sem se vrnil iz zapora, prav iz sužnjestva sem dospel. Pri polku so me potrebovali. Tovariša sta bila že tam, tudi Malgaj in drugi študentov mnogo in prijateljev, pa smo vse dni in noči bili v službi, da čuvamo red. Iz avstrijske ječe sem pobegnil naravnost v novo svobodo, pomisli, kako velik občutek! Jaz sam sem se poznal s pločevinastega dvoglavega orla iznad vrat vojašnice, pa kako preprel je že bil! A mnogo vojakov nam je ušlo domov, saj je svoboda zdaj so dejali. Zdaj nas je samo še dvesto, ali ti smo trdni. Nocoj odide prvi oddelek na Koroško, Malgaj ga vodi.«

ZAUPNO

SEM MOŽAČA, ČE NOSIM HLAČE?

Draga Nataša, mlado dekle sem in rada nosim hlače. Tako so oblečene tudi moje sošolke, ki so tudi vse v hlačah. Doma pa imam zaradi mojega oblačenja večne težave. Starša sta starokopitna in me kar večno opozarjata, da sem možača, ker nosim hlače. Mene se je to že prijelo, ne branim se več, bojim pa se tudi in sprašujem, koliko je na tem resnice. Tako niham med željo, da sem moderna in med neštetimi prošnjami mamice in očeta, naj vendar oblečem tudi krilo, da bom bolj ženska. Kaj pravite vi?

DRAGA TANJA,

predvsem staršem ne zameri, ker se še niso vživeli v današnji nori svet mladih. V njem gospodujejo hlače, predvsem kavbojke in kaj je v tem narobe? Prav čisto nič, zato ti nisi izjema. Ker nisi omenila šole, sodim pa, da obiskuješ srednjo šolo, za njo pa velja celo pravilo, da nisi moderen, če ne nosiš hlač. Staršem dopovej, da je tako, da pa boš oblekla krilo takrat, ko bo v lestvici modnih muh. Kljub temu pa ostaja še nekaj priložnosti, kamor v hlačah ne moreš. To so predvsem koncerti, teater in že je konec takšnih prilik, kjer bi se lahko pokazala v obleki. Če se jih boš udeležila s starši in to ti toplo priporočam, bo volk sit in koza cela. Pa še prijetno mlado dekle boš, ki ve, kaj se spodobi in je daleč od tega, da bi jo kdo imenoval »možača«.

NATAŠA

NEPRIJETEN VONJ

Vojsko sem že odslužil in se tudi kar dobro zaslužim. Moj problem pa je v tem, ker sem boječ in se v družbi ne znajdem. Težko se vključim vanjo in če imam besedo, težko govorim. Tudi zardevam rad, predvsem pa me moti to, da se zelo potim. To je opazno zlasti pri nogah. Če ne držim brezhibne higiene, mi že zaudarjajo in opazim, da to druge moti. Je kakšna pomoč za to?

MARJAN

DRAGI MARJAN,

mislim, da so tvoje težave v kontaktiranju z drugimi ljudmi psihičnega značaja. Sicer nisem psiholog, niti zdravnik, a kolikor poznam te stvari, se mi zdi, da ti manjka samozavesti. Ne misli, da če si samo kvalificiran delavec, da je to premalo ali drugače kaj narobe. Še vedno je čas, da se vpišeš v šole in nadaljuješ s študijem. Danes pa so resnično oprta vrata vsakemu, ki želi napredovati ali študirati. Tvoje pismo kaže na to, da imaš s tem probleme in verjetno od tod tudi takšne, na zunaj vidne ali zaudarjajoče neprijetnosti.

Danes je že veliko kozmetičnih sredstev, ki odpravljajo tudi take neprijetnosti. Kljub temu pa še vedno velja, da sta milo in voda najboljša uničevalca smradu, zato seži obilno po njih.

NATAŠA

ALPINISTIČNI KOTIČEK

PO PARADI V STENE

PREPLEZANA NOVA SMER V STENI VEŽICE

Takoj za tem, ko je dvojna vrsta predstavnikov AO Celje zaključila uradni del sobotnega slavja pod Golovcem, so že vsak po svoje hiteli proti Logarski. Ob lepem vremenu je že skoraj greh, če je alpinist doma, in tisti najbolj zagrizni zbolijo vse leto samo takrat, če jim dolinsko delo na nedeljo prekriža načrte.

Pretekla nedelja pa bi lahko bila poleg lepih vzponov tudi tragična za celjski alpinizem in le sreča je pomagala, da ni bilo najhujšega. V steni Mrzle gore, v »Direktni«, je padel Horvat Franc 60 metrov in obvisel na vrvi. Soplezalec Bornšek Jože je s prisebnostjo skrajšal padec in preprečil najhujše. Zaloštno pri tej nesreči je, da padcu ni botrovalo neznanje ali nemoč zaradi težav v steni, temveč zaupanje v star klin, ki ga je vpel Horvat na stojišču. Obremenil ga je, ne da bi se prepričal, če je trdno v razpoki. Kljub izredno strmi steni je med padcem udaril dvakrat v skalo in dobil hude poškodbe na desni stegenici in gležnju. Draga šola za spoznanje, da staremu klinu ni zaupati in da tudi v prostem plezanju MORAJO BITI V STENI VAROVALNI KLINI. To je obenem opomin vsem, ki bodo ponavljali težje smeri, da razpoke po takih temperaturnih razlikah, kot jih je imela letošnja zima, starih klinov ne držijo.

•

V soboto sta Knez Franček in Župan Jože preplezala novo smer v severni steni Vežice. Plezala sta 6 ur in ocenila novo smer s III. do IV.

V vzhodni steni Male Rinke so v nedeljo plezali Debeljak, Šah Marjana in Zevnik Ovetka s tečajniki — njihov prvi plezalni vzpon po dolinskih vežbah v plezalni šoli. Poznalo se je, da je to prva tura mladih narščajnikov, ki šele v steni spoznajo krepko razliko med vežbališčem in goro.

Knez Franček in Reberčnik Panika sta vstopila v nedeljo v še neprepleznani del Mrzle gore. O novi smeri bomo poročali v naslednjem prispevku, ker podrobnosti o vzponu še niso znane. Župan Jože in Gomze Igor pa sta vstopila v Zeleni raz Mrzle gore, kar je prva ponovitev te smeri.

•

Na Okrešlju je idealna spomladanska smuka, prehodi so vsi zaliti, nevarnosti plazov na smučišču ni več. Smučarje lahko ogroža samo padajoče kamenje, zato svetujemo, da ne smučajo tik pod stenami. V Turskem žlebu je spodnja velika skala še pokrita, vendar se že kaže široka razpoka, ki lahko postane izredno nevarna planincem ali smučarjem, če jo ob sestopu ne zagledajo pravi čas. Alpinisti — brez čelad v nobeno steno! Na severnojužna stena Mrzle gore z Direktno smerjo in mestom nesreče

CIC

MI IN UREJENOST

Mlajše žene dajejo prednost naravnosti in jim tudi vedno ne pristoja »trdna« frizura. Želijo si lahkotno skodrano ali »ležerno« frizuro, ki jih pomlajuje. Lahke trajne, frizure, oblikovane s fenom, delujejo zelo mladostno in so tudi po večeru s plesom dobro ohranjene. Strokovnjak — frizer bo znal oblikovati primerno frizuro glede na vašo sturkturo las in podobo celotnega obraza.

GIZELA ŠURBEK

T PRIPOROČA

Tudi tokrat nas vodi pot v Veleblagovnico T. Danes na oddelek otroške konfekcije, kjer so vam na voljo modeli domiselne mode za najmlajše. Težko je z besedami opisati razigranost barv in praktičnost, ter lepoto krojev, ki nam dajejo oblekce za mlade nadobudneže. Najbolje je, če si jih sami ogledate na omenjenem odedlku in izberete. Ne bo vam težko!

Staša Gorenšek

KOMBINEZONI

Letošnja nadvse aktualna safari moda je prinesla med ostalimi praktičnimi športnimi oblačili tudi udobne cele kombinezone. Seveda je treba kar takoj povedati, da takšni kombinezoni niso namenjeni kar vsem po vrsti, ampak da so lepi le na skladni in mladostni postavi, ki ne izraža preveč očitno svojih let, četudi, jih ima že nekaj več. Zato pa bodo tiste, ki si bodo takšen udoben in praktičen kombinezon lahko privoščile, zelo zadovoljne z njim. Največkrat je sešit iz platnenih ali mešanih tkanin in v svetlih peščenih, zelenkastih ali rjavkastih odtenkih. Kroj je izrazito športen. Hlačnice niso preozke, zgornji del je udoben, spredaj se največkrat zapenja z zadrgo, ovratnik je ozek in raven ali večji trikoten. Posebnost so žepi, ki so našiti spredaj, na hlačnicah, na rokavih, skratka povsod. Pa še okrasni poudarjeni šivi in kovinski gumbi, pa je modni izgled popoln.

Pri vsem tem ostaja torej samo še vprašanje vaše presoje in izbire.

VOJAKI ŠPORTNIKI NAJPREJ V POSTOJNI

KOPER POKROVITELJ

1. junija se bo v Postojni začelo športno tekmovanje Ljubljanskega armadnega območja, ki bo že 32. po vrsti. Vojaki — športniki, pripadniki tega armadnega območja bodo v petih dneh, koliko bo trajalo prvenstvo (izbirno za sestavo reprezentance za vsearmadno prvenstvo konec junija v Mariboru), pokazali, kako so se pripravili za tekmovanje, kar obenem pomeni, kakšna je njihova borbena pripravljenost. Takšno armadno kot vsearmadno tekmovanje pomenita med drugim polno uveljavitev športa in telesne kulture kot dopolnilo pri razvijanju, poglabljanju in krepitvi bratstva in enotnosti, tovarištva in prijateljstva ter drugih pridobitev NOV.

Tudi v Celju se temeljito pripravljajo vojaki — športniki na to tekmovanje v Postojni od 1. do 5. junija. Ekipo približno štiridesetih športnikov so že izbrali, in to na predhodnih tekmovanjih. Celje bo zastopala reprezentanca obeh vojašnic — »Jožeta Meniha-Rajka« in »Slavka Slandra«. Celjani so optimisti, saj pravijo, da imajo v svojih vrstah nekaj dobrih športnikov in da bodo tudi v Postojni poskušali vsaj v nekaterih disciplinah uspeti. To pa bi pomenilo, da bi se kdo izmed vojakov — športnikov tudi uvrstil v reprezentanco za vsearmijsko prvenstvo v Mariboru.

Pokrovitelj celjske ekipe bo tokrat skupščina občine Koper, ki za ekipo pripravlja poseben sprejem in ogled nekaterih delovnih organizacij. Skratka, tudi vojaki športniki se z zaključnimi tekmovanji na najvišji ravni vključujejo v proslavljanje vseh pomembnih obletnic v letošnjem letu z željo, da upravičijo Titovo zaupanje.

TONE VRABL

Na zadnjem srečanju v Celju proti beograjski Crveni Zvezdi je zadnjikrat pred celjskim občinstvom nastopil Zdenko Zorko, ki je zadnje leto zelo uspešno branil vrata celjske ekipe. Zorko namreč odhaja na služenje vojaškega roka. Pred tekmo so se od njega poslovili tudi navijači, katere je zastopal Mijo Andjelović, ki je Zorku izročil šopek rož z željo, da dobro preživi vojaške dni in da se vrne v Celje. Stojijo z leve proti desni: Božič, Zorko, Andjelović, Luskar, Praznik, Peunik, Vukoje, Ivezić, Marguč in Levstik.

Foto: TONE TAVČAR

SLAVJE MLADIH ATLETOV

PRODOR NOVE ŠOLE!

ZDAJ MED NAJBOLJŠIMI V JUGOSLAVIJI

Pred odhodom v Osijek in Beograd na državno ekipno prvenstvo v atletiki za mladince in mladinke je predsednik društva Berni Strmčnik takole komentiral možnosti domačih tekmovalcev:

»Na pot gresta obe kompletni. Dekleta imajo vse možnosti za osvojitev naslova državnih prvakinj, fantje pa bodo vsaj drugi!«

Njegova prognoza se je skoraj v celoti uresničila. Dekleta so namreč prepričljivo zmagale v Osijeku (za več kot 1000 točk so prehitele drugouvrščeni Zadar!) z novim rekordnim zbirom točk, fantje pa so v Beogradu osvojili tretje mesto. Žal so imeli smolo, saj so še pred zadnjo disciplino štafeto 4x 100 m vodili, potem pa je prišlo do usodne napake in so tako namesto prvega mesta osvojili samo tretje.

Kakorkoli že, obe uvrstitvi pomenita samo nekaj in to da se je Kladivarjeva šola začeta pred tremi, štiririmi leti pokazala za pravilno. S prihodom profesionalnega trenerja prof. Mladena Pavljaka, ki je trenerski štab obogatil z domačimi trenerji, se je začela renesansa celjske atletike. Stara, dobra generacija je odšla in vsi so nekam mrko gledali na nadaljni razplet. Pri Kladivarju pa so zavihali rokave, naredili več konkretnih in načrtnih selekcij najmlajših, začeli z njimi delati in danes že pobirajo prve sadove. Sadove lastnega trdega, vestnega in načrtnega dela. Celjska šola se je ponovno izkazala za odlično in kaj kmalu bomo lahko govorili tudi o dobrih ter močnih članskih ekipah. Ob vsem tem pa je razveseljivo, da je kvalitetno zaživela ženska ekipa (ko bi le nekaj let ostala skupaj!) ter da v moški ne prevladujejo odlični posamezniki (tudi teh je nekaj in to resnično dobrih!) ,ampak več enakovrednih tekmovalcev, ki tvorijo homogeno celoto. Celjski model sodobne atletske šole lahko marsikomu pomeni pravo pot. In prepričani smo, da bomo s takšnim delom in prizadevnostjo mladih atletov kmalu imeli v Celju ponovno večje število tistih, ki bodo grb s plamenicami nosili tudi na evropskih prvenstvih, sredozemskih igrah in celo olimpiadi v Moskvi.

P. S.: Pred zaključkom redakcije nas je obiskal sekretar AD Kladivar Štefan Jug, ki je bil z atleti v Beogradu. Ogorčen je povedal, da so ponovno bili »oguljofani«, saj ni dokazov za prestop. Pri Kladivarju bodo ves primer posredovali sodnikom Jugoslavije ter predsedniku Atletske zveze Jugoslavije. Zaradi tega sta že v torek odpotovala s predsednikom Bernijem Strmčnikom v Zagreb, da bi pojasnila nekatere stvari okoli tega neprijetnega dogodka, ki je prizadel celjske atlete, da so bili ob naslov državnih prvakov.

TONE VRABL

KARATE: LEPE BORBE, SLABI SODNIKI

Karate sekcija pri TVD Partizan Laško je v počastitev 750. letnice Laškega pripravila tekmovanje v absolutni kategoriji karateja. Tekmovanje se je točkovalo in bo veljalo za sestavo republiške reprezentance. V bistvu je šlo za republiško prvenstvo, saj so morali nastopiti vsi najboljši, če si želijo zagotoviti republiški reprezentančni dres. Nastopilo je petnajst klubov, iz Celja, Rimskih Toplic in Laškega s skupaj 56. tekmovalci, ki so se borili na izpadanje. V četrtfinale se je uvrstilo osem tekmovalcev, med drugim tudi Špiljak in Tamše iz Celja ter Jovan iz Rimskih Toplic. Zmagal je Dragan Vujović (Mladost Zagreb) pred Matovićem (Branik), Jankovićem (Maribor) in Tulimirovićem (Branik).

Laščani so nadvse vzorno pripravili to prireditev, katero si je v telovadnici osnovne šole tudi ogledalo lepo število gledalcev. Vsak nastopajoč je dobil diplomo za sodelovanje. V odmoru so nastopali najmlajši člani laške karate sekcije, ki so pokazali najosnovnejše prvine karateja. Žal so drugače lepo pripravljeno in izpeljano tekmovanje motili sodniki, zaradi česar je ekipa Emone tudi predčasno zapustila tekmovanje.

T. VRABL

ŠSD USPEŠNE SELEKCIJE

Celje je bilo prizorišče republiškega polfinala ŠSD iz vzhodne Slovenije. Tekmovanja občinskih selekcij ŠSD osnovnih šol v športnih igrah so bila odlično pripravljena. Pohvalo velja izreči ŠSD TEHNIK in ŠSD Hudinja, ki sta v dvorani tehniške šole in Golovca poskrbeli za vzoren potek tekmovanja in prisrčen sprejem nad 400 mladih gostov iz vzhodne Slovenije. Tudi ZTKO občine Celje je poskrbel za strokovno izvedbo prireditev na kvalitetni ravni. Z izjemo nogometašev šmarske občine in odbojkaric iz velenjske občine so se prav vsi ostali uvrstili v republiški finale, kjer se bodo borili za naslov prvaka ŠSD v SRS. Brez dvoma je bilo najprijetnejše presenečenje zmaga šmarskih pionirk v košarki, kjer so premagale vse svoje sovrstnice. Z veliko prednostjo so zmagali tudi pionirji iz Trbovelj v košarki. Velenjčanke so bile najboljše v rokometu. Odbojkarji iz Šoštanja so bili drugi, odbojkarice iz Šoštanja četrte in nogometaši šmarske občine tretji. Uvrstitev kar štirih selekcij iz celjskega področja na republiško prvenstvo pomeni velik športni uspeh pionirskega športa, žal pa pri tem pogrešamo zastopstvo iz celjske občine. Le v atletiki bodo predstavniki Celja nastopali na republiškem prvenstvu, ki bo 2. junija v Celju.

K. JUG

DVE ZMAGI

Nad 280 mladih atletov in atletinj občinskih selekcij ŠSD se je spoprijelo v Celju za kolajne in ekipno razvrstitev. Zmagovalci so bili: **pionirji** — 60 m Kožar (Ce), met krogle — Šket (Ža), skok v daljino — Silovšek (Ža), 600 m — Juteršek (Ce), višina — Belcl (Ve) in 4 x 100 m — Celje; **pionirke** — 60 m — Poteko B. (Ža), višina — Teršek (Ce), 600 m — Poteko T. (Ce), met krogle — Britovšek (Ve), daljina — Regner (Ce) in 4 x 100 — Celje. Vrstni red pri pionirjih — 1. Celje, Žalec, Velenje, Laško, Slov. Konjice, Šentjur, Hrastnik in Šmarje. In pri pionirkah — Celje, Žalec, Velenje, Laško, Šentjur, Slov. Konjice in Hrastnik.

K. JUG

KOŠARKA V CELJU: JUGOSLAVIJA PROTI KANADI

V Celju bo ponovno atraktivna košarkarska tekma in to med reprezentancama Jugoslavije in Kanade. V tem primeru ne bo šlo za prijateljsko srečanje, ampak za srečanje v okviru interlige, kjer nastopajo najboljše reprezentance Evrope in Južne ter Severne Amerike. Zanimivo je, da evropske ekipe ne tekmujejo med seboj, ampak samo z ekipami preko luže. Isto velja za njih.

Ekipa Kanade je dobra ekipa, ki je presenetila zlasti na zadnjih olimpijskih igrah v Montrealu. Igra podobno košarko kot ZDA, torej gre za visoko kvaliteto, kjer pa bolj prevladujejo odlični posamezniki, kot pa kolektivna igra. Jugoslavija bo nastopila v najboljši postavi, torej tisti, ki je v Nišu dobesedno deklasirala nekoč tako slovečo Brazilijo. Srečanje Jugoslavija : Kanada bo v soboto ob 19. uri v dvorani Golovec, vstopnice pa so že v predprodaji pri TTG Celje. tv

ROKOMET

ODLIČNO VII. MESTO!

ŠMARTČANKE DRUGE V REPUBLIŠKI LIGI

Celjski rokometaši so kljub zadnjemu porazu proti Dinamu v Pančevu zasedli v I. zvezni ligi med štirinajstimi ekipami sedmo mesto in s tem svoj doslej največji uspeh in sploh največji uspeh katerekoli slovenske ekipe, ki je nastopala v tem rangu tekmovanja. Tako so v 26. srečanjih devetkrat zmagali, sedemkrat igrali neodločeno (to so bile nadvse dragocene točke z gostovanj in tu je tudi skriti ventil za visoko uvrstitev!) in desetkrat izgubili ter imajo gol razliko celo pozitivno 584 : 581! Uspeh celjskih rokometašev je še toliko večji, ker so ga dosegli v letu, ko so jih pestile številne težje in lažje poškodbe ter druge ovire, vendar so vse to zmogli prebroditi in zdaj so sedmi v Jugoslaviji.

Ta uspeh ne gre pripisati samo starejšim, prekaljenim igralcem, ampak tudi tistim mladincem, ki so vskočili v trenutku krize in se tako že začeli kaliti za prihodnje sezone. Visoka uvrstitev pa je seveda tudi uspeh trnerja Toneta Goršiča, tehničnega vodstva in klubater ne nazadnje zvestih navijačev. Skoraj gotovo je, da so Celjani v letošnji sezoni imeli največ gledalcev, ki so bili tako bučni, da so ekipo velikokrat enostavno nosili. Zato tudi razumemo druge ekipe, ki pravijo, da bi takšno občinstvo rade same imele, kajti to je verjetno najmočnejši igralec. V tem tednu bodo celjski rokometaši odigrali še več prijateljskih tekem po različnih krajih Slovenije ter tako propagirali to dinamično igro. Kmalu bo nastopil zaslužen odmor, ki ga bo še posebej tehnično vodstvo izrabilo za izdelavo detajlnega programa priprav za prihodnjo sezono ter seveda za dopolnitev igralskega kadra. Celjski rokometaši pa si za zadnji uspeh zaslužijo iskrene čestitke!

Končano je tekmovanje v republiški ženski ligi. V zadnjem kolu je bil derbi med novim prvakom Krko in drugouvrščenim Šmartnim v Šmartnem. Zmagale so prvakinje, ki so letos prvič nastopile v tej ligi, Šmartno pa je ostalo drugo, kar je tudi njihov največji uspeh. Velenjčanke so sedme.

V republiški moški ligi je Minerva zmagala doma nad Brežicami in je še vedno tretja, Šoštanj pa je izgubil v Tržiču in je šesti. V prihodnjem, predzadnjem kolu, bo Minerva ponovno igrala doma proti Tržiču, Šoštanj pa bo gostoval proti Poletu v Murski Soboti.

TONE VRABL

NOGOMET

SPODRSLJAJ!

ŠMARTNO PRESENETILO V RUŠAH

Po štirinajstih dneh so nogometaši slovenske nogometne lige nadaljevali s prvenstvom. Žal pa zadnje kolo ni bilo uspešno za predstavnike Velenja, ki so v Ljubljani izgubili proti zadnjeuvrščeni ekipi Slavije z 0:1. Neprijeten poraz, ki je pustil vprašanje prvaka odprto. Velenjčani so s tem dali priložnost Muri, Kladivarju in Litiji. Nič hudega, prvenstvo je s tem samo pridobilo na zanimivosti.

Mošt'vo Šmartnega je gostovalo v Rušah proti Pohorju. Gostovanje je bilo za igralce trenerja Ferija Bencika uspešno, saj so zmagali z 2:1. Srečanje Litija — Kladivar je bilo preloženo in so zato igralci Kladivarja odigrali samo prijateljsko tekmo proti vrsti JLA in zmagali z 8:0. Strelci — Slijepčević, Černjavič in Belej po dva ter Martič in Kokotec po en zadetek.

Trener NK Kladivar Ilija Ubavić po tem kolu ocenjuje prvenstvo:

»Poraz za Rudarja sicer ni usoden, toda Mura je s tem dobila priložnost za ponovno kandidaturo za prvaka. Seveda tudi mi lahko presenetimo. Toda tu smo realni. Najprej bi morali premagati Litijo in Velenje v gosteh, doma pa imamo tudi v nedeljo neprijetno ekipo Pohorja. Torej vrstni red na vrhu je precej negotov, Velenjčani pa so najbližji drugi zvezni ligi.«

Rudar še vedno vodi z 28 točkami, sledijo pa Mura 26, Kladivar 24 in Litija 25 (toda oba s tekmo manj), Pohorje 22, Rudar Trbovlje 21 in Šmartno 21. V prihodnjem kolu igra Kladivar doma proti Pohorju, Velenje proti Litiji in Šmartno proti trboveljskemu Rudarju.

J. KUZMA

NA KRATKO

Občinskega sindikalnega tekmovanja žalske občine v nogometu se je udeležilo 14 ekip. Zmagal je Ferralit Žalec pred Minervo Žalec, Garantom Polzela itd.

☆

Na občinskem atletskem tekmovanju ŠSD žalske občine je sodelovalo okrog 300 pionirjev in pionirk. Ekipno so največ uspeha imeli Žalčani, ki so osvojili obe prvi mesti.

☆

V soboto 28. maja bo na Vranskem zaključna akademija v počastitev meseca mladosti ob 15. uri. Ob tej priliki bodo zaključili 85 športnih prireditev, katere so posvetili 85. rojstnemu dnevu tovariša Tita.

☆

Društvo Jugokaj iz Žalca je v okviru praznovanja dneva mladosti priredilo ekipno meddruštveno srečanje v karateju. Tekmovanja so se udeležile ekipe Nakla, Ljubljane, Novega mesta, Celja, gimnazije Celje in Žalca. Po dokaj lepih bojih je zmaga pripadla domačinom, pred ekipo gimnazije Celje in društvom Jugokaj iz Celja.

Prireditev, ki je bila v telovadnici osnovne šole, si je ogledalo okoli 150 ljudi.

☆

SKI klub Celje organizira v soboto, 28. maja ob 9.30 na plazu v Logarski dolini smučarski dvoboj Celje — Trbovlje. Istočasno bodo tudi imeli letno klubsko prvenstvo in zaključek sezone, zato vabijo člane kluba da se udeležijo tega tekmovanja.

☆

TRIM HOJA bo v soboto, 28. ih nedeljo, 29. maja ob 7.00 do 13. ure na krožni poti na Gričku, Skalna klet — Celjska koča, Štore — Svetina in Dobrna — Paški Kozjak. Vsi udeleženci bodo prejeli nalepke in značke trimčka hodača v vijoličasti barvi, družine s tremi in več člani pa še družinska priznanja.

POHIŠTVENA INDUSTRIJA

„GARANT" POLZELA

po sklepu Delavskega sveta na predlog razpisne komisije in skladno z določili statuta ponovno razpisuje naslednje vodilno delovno mesto (ni reelekcija):

1. Vodja ekonomsko finančnega sektorja

Kandidati morajo poleg splošnih pogojev izpolnjevati še naslednje pogoje:
— visoka šola ekonomske smeri in 3 leta delovnih izkušenj na vodilnih ali vodstvenih delovnih mestih ali
— višja šolska izobrazba ekonomske smeri in 5 let delovnih izkušenj na vodilnih ali vodstvenih delovnih mestih.

Kot poseben pogoj pa velja, da morajo kandidati biti družbenopolitično aktivni, da imajo organizacijske sposobnosti za uspešno vodenje in da imajo pozitivne moralno politične lastnosti.

Osebni dohodek v skladu s Samoupravnim sporazumom o delitvi OD.

Stanovanja podjetje nima.

Kandidati morajo poleg ponudbe, ki zajema kratek življenjepis in opis dosedanjih zaposlitev, predložiti še potrdilo o nekaznovanju vse v roku 15 dni po objavi razpisa v kadrovski oddelek Poh. ind. »Garant« Polzela.

Odbor za medsebojna razmerja objavlja prosti delovni mesti

2. voznikov motornih vozil

POGOJ: KV šofer z izpitom za C in E kategorijo z najmanj 2 leti prakse na vozilih iz zahtevane kategorije.

Osebni dohodek po Samoupravnem sporazumu o delitvi OD.

Kandidati naj pismene ponudbe pošljejo v roku 8 dni v kadrovski oddelek Poh. ind. »Garant« Polzela.

FRANJO VERDNIK

izdelovanje drobnih kovinskih predmetov — orodjarstvo in ključavničarstvo

GRIŽE 125 pri Celju — telefon 710-831

VEFRA

VALERIJA VERDNIK

izdelovanje drobnih kovinskih predmetov in predmetov iz plastičnih mas

GRIŽE n. h. — telefon 710-831

XII. MLADINSKI PEVSKI FESTIVAL CELJE

ljubljanska banka

Z Ljubljansko banko do stanovanja

V dveh letih na cilju

Gotovo že poznate stanovanjska posojila na podlagi motiviranega varčevanja in govorili smo že o dodatnih posojilih tistim občanom, ki brez teh sredstev ne bi uspeli priti na cilj, se pravi, dokončati gradnjo ali kupiti stanovanje.
Lahko trdimo, da danes ni več reklamni trik, če rečemo, da lahko občan v pičlih dveh letih pride do svojega stanovanja. Gotovo brez posojil ne gre. Da pa trditev vseeno drži, bomo skušali potrditi s konkretnimi številkami in na primeru.
Če se občan v Ljubljanski banki obveže, da bo tri leta varčeval za stanovanje in vlagal mesečno po 2.000 din, pomeni, da ta mesečni obrok pri današnjih življenjskih stroških sicer ni majhen, vendar v družini, kjer sta zaposlena oba zakonca, s pametnim gospodarjenjem pri družinskem proračunu, vendar lahko prideta na »zeleno vejo«.
Po izteku varčevalne dobe, se pravi po treh letih, bo naš občan po varčevalni pogodbi prihranil 72.000 din, na njegova privarčevana sredstva pa mu bo banka odobrila 100.800 din posojila, skupaj torej 172.800 din. V najboljšem primeru ima občan pravico tudi do dodatnega družinskega posojila (140.000 din), in tako zbrani dinarji znesejo kar 312.000 din.
Gotovo, da ta vsota še ni dovolj velika za nakup stanovanja ali zidavo hiše, vendar imamo pri tem v mislih še nekaj »dodatnih virov«, ki jih pač moramo upoštevati, ker spoznanje izhaja iz prakse in poznavanja problematike o nakupih stanovanj.
V delovni organizaciji, kjer občan združuje svoje delo, gotovo skrbijo tudi za to, da bi se delavec kar najbolje počutil in živel v ugodnih stanovanjskih razmerah. Najbrž mu bo tudi delovna skupnost pomagala s posojilom.
Tako je občan z vsem zbranim denarjem gotovo že prišel, ali pa se vsaj približal številki, ki odpira vrata v lastno stanovanje.

Kako v dveh letih

Še vedno pa nismo odgovorili na vprašanje, kako uspe občanu že po dveh letih dobiti posojilo v banki, kjer je namensko varčeval za stanovanje in je bil pogodbeni rok tri leta?
V Ljubljanski banki ima občan možnost, da s premostitvenimi posojili že pred rokom treh let dobi celotno vsoto. Povedati pa je treba, da bo za občana to kar trd oreh. Moral se bo seveda še dodatno zadolžiti (morda pri sorodnikih, prijateljih, znancih), da bo lahko že predčasno odplačal vse manjkajoče obroke in si s tem pridobil pravico, da zbere sredstva že v dveh letih. Z odplačilom vnaprej mu banka prizna enake pogoje kot bi jih imel po izpolnjeni pogodbi o namenskem varčevanju, torej po treh letih.
Res ne gre brez kombinacij in odpovedovanja, vendar najbrž tudi ni treba posebej poudarjati, kaj pomeni mnogim ljudem, da se v lastni dom lahko vselijo kar leto dni pred predvidevanji.

Odgovori na vsa vaša vprašanja

Če ste se tudi vi odločili, da boste varčevali za stanovanje ali za gradnjo hiše, pa bi radi kar najhitreje živeli pod svojo streho, se oglasite v poslovni enoti Ljubljanske banke, ki vam je najbližja in dobili boste odgovor na vprašanja, ki vas žulijo.

TAM-STADLER

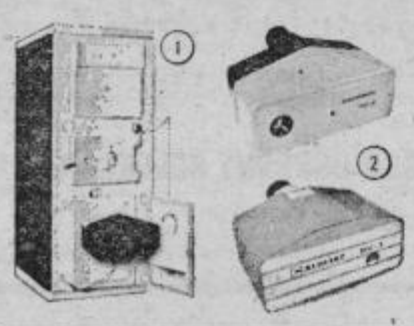

1. TOPLOVODNI KOTLI
2. OLJNI IN PLINSKI GORILNIKI
3. ELEKTRONSKA REGULACIJA

VSE ZA OGREVANJE

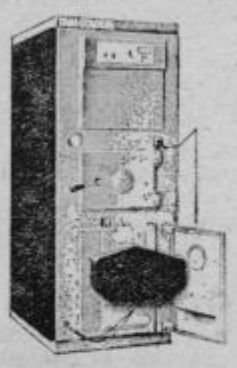

SUPERAVTOMATSKO OGREVANJE Z VAKUUMEMAJLIRANIMI BOJLERJI

Mednarodni patent No.250127

UNIVERZALNI KOTLI
- od 25.000 kcal/h naprej
- možnost kurjenja z oljem, s premogom ali plinom
- visoki izkoristki goriva
- vgrajena avtomatika za samodejno delovanje
- gorilniki
- zagotovljeni nadomestni deli in servis
- ugoden dinarski nakup

KOTLI Z DVOJNIM KURIŠČEM
- od 25,000 do 80.000 kcal/h
- možnost kurjenja s premogom, odpadki, oljem ali plinom
- visok izkoristek goriv
- samodejno delovanje

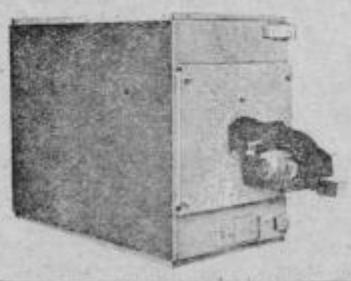

KOTLI ZA OLJE ALI PLIN
- od 200.000 do 3,000.000 kcal/h
- ugodne dimenzije
- visoki izkoristki
- za delovanje do 110° C
- za nizkotlačno paro do 0,5 atm
- kvalitetni gorilniki
- dinarski nakup

VARČNO OGREVANJE

TAM MARIBOR
OBRAT STUDENCI
62000 Maribor
Leningrajska 27

OGLASI

Za oglase, objavljene pod oznako, ne pozabite napisati pismeno ponudbo! V pisemskem ovitku, na katerega napišete oznako oglasa, jo prinesite v naš oglasni oddelek! Naslovov za te oglase nimamo!

PRODAM

KOSILNICO, nidravlično, za traktor doitz in enobrazdni plug steyer prodam. Ivan Kramaršek, Primož 1 a, Šentjur pri Celju.

MOPED tomos avtomatic in moped ciao (italijanske proizvodnje), odlično ohranjena ugodno prodam, tudi na ček. Informacije po tel. štev. (063) 701-484.

BALKONSKA vrata — leva, 250 x 85 cm, nova, s roleto in dvoje enokrilnih oken z roleto, 150 x 140 cm, zaščitena s sandolinom, 3, prodam. Arh, Grobelno 27.

MOTORNO žago »gartner«, švedska izdelava, rabljena 30 ur, prodam. Cena 6.000 din. Kupim kosilnico alpina, dobro ohranjeno. V poštev pride zamenjava. Štoj, Na selenici 6, Celje, tel. 219-32.

KOSILNICO, obračalnik in motorno žago prodam. Anton Ribič, Dol 7, Šmarje pri Jelšah.

SPALNICO, dobro ohranjeno, prodam. Pismohit, Vojkova 13, Celje, tel. 22-530.

STANOVANJSKO hišo ob asfaltni cesti Celje—Store s 188 kv. m zemlje kot vrt, sadovnjak in njiva, prodam ugodno. Marija Klepej, Tehnje pr Celju št. 46.

MOTORNO kolo MZ 75 — 250, letnik 75, dobro ohranjeno, ugodno prodam. Prevožene poti ima pod 4000 km. Toni Čdk, Založe 14, 63313 Polzela.

OBRAČALNIK za kosilnico BCS maraton prodam. Ivan Zemš, Male Grahovše 61270, Laško.

TRAKTORSKO kosilnico, dobro ohranjeno, prodam. Franc Pucovnik, Založe 39, Polzela.

200 l dobrega jabolčnika prodam. Anton Nunčič, Grobelno 4.

ŠKODO 1000 MB zelo ugodno prodam. Dragan Milenković, Pokopališka 4, Celje, tel. 25-170, vsak dan od 14. do 17. ure.

AMI 8, letnik 73, prodam poceni. Darko Završan, Ul. bratov Vošnjakov 26 E, Celje, dopoldne na štev. 24-700.

VELIKO trisobno stanovanje s kletjo v starejši hiši v Celju — Aljažev hrib, ugodno prodam. Po dogovoru prodam tudi mansardno stanovanje. Ponudbe pod »Takoj vseljivo«.

BMW 1600, letnik 26. december 1967, obnovljen, prodam. Telefon 835-096.

RENAULT 4, letnik 1967, odlično ohranjen, prodam. Cena zelo ugodna. Ogled vsak dan od 19. ure dalje. Stranice 94.

OBRAČALNIK na pogon BCS 137 prodam. Ljubečna 14, Škofja vas.

KOSNJO za več let vnaprej prodam pod ugodnimi pogoji. Karl Krajnc, Slatina, Šmartno v Rožni dolini (pri križu).

MANJŠO vikend hišico, nedokončano, s parcelo ali samo parcelo v Grobelnem prodam. Vprašate lahko pri Pungeršek, Grobelno 33.

MOPED AFN, brez izpita, s prikolico prodam. Krajnc, Celje, Delavska 23.

OPEL rekord 1700, letnik 70, dobro ohranjen, prodam. Rakuša, Šentvid 4, Grobelno.

GUMI voz, nov, 13 col, prodam. Borovšak, Kompole 65, Store.

ŠKODO, 61 000 km, registrirano do aprila 1978, ugodno prodam. Jože Čater, Vodruž 7, Šentjur.

MOPED TE 15, pet brzin, dobro ohranjen, prodam. Maks Teršan, Vodruž 21, Šentjur pri Celju.

ZASTAVA 101, dobro ohranjena, 48.000 km, prodam. Toni Šumečnik, Vilharjeva 5 (Sivalna klet), Celje.

TOVORNI avto TAM 4500, kiper, s prevozi, registriran do marca 1978, prodam. Jože Boršinar, Mariborska cesta 53, Celje, tel. 250-85.

GOSPODARSKO poslopje (vodovod — elektrika) ob glavni asfaltni cesti s 35 ari zemlje v Zg. Savinjski dolini, ugodno prodam. Ponudbe pod »Zaradi starosti«.

SOBNO in kuhinjsko pohištvo tor štedilnik na trdo gorivo prodam poceni. Fani Pegan, Ul. bratov Vošnjakov 21 (Nova vas), Celje.

AKUMULACIJSKO peč AEG, novo, in štiristezni magnetofon »grundig« prodam. Kumer, Gri 69.

HIŠO, primerno za vikend, 50 km iz Celja, 30 arov zemlje, prodam Jožefa Šeško, Vrh nad Laškim.

KOSO, hidravlično, 180 cm, za steyer, malo rabljeno, prodam. Terezija Jelen, Kale 16, Žalec.

FIAT 750, letnik 1970, registriran, prodam tudi na ček. Cena 13.000 din. Drago Plevnik, Cesta v Laško, Celje, nad gostilno Belej.

NJIVO in travnik, 65 arov, blizu avtobusne postaje ob cesti, prodam. Informacije: Hrvatin, Šempeter 3, Škofja vas.

MOPED W 14 prodam. Prevoženih 3000 km. Naslov: Ignac Macuh, Migojnice 63 a.

ORPALKO, dvostopenjsko, na 380 V, električni štedilnik s programsko uro in otroški vozček, rdeč, prodam. Cena po dogovoru. Leopold Hrovat, Vodruž 41 a, Šentjur.

ČRNE pritlikave kozice, stare 8 tednov, prodam. Evelina Veler, Šlandrov trg 18 B, Žalec.

ZASTAVO 750, starejši letnik, športne barve in dva mopeda prodam. Miroslav Stadler, Liboje 73, Petrovče.

ČISTOKRVNEGA šarplaninca, starega 10 mesecev, prodam. Gruberšek, Slatina, Šmartno v Rožni dolini.

SPAČEK furgon, vozen in registriran, prodam. Majcen, Zidanškova 4, Celje, tel. 22-141.

MLATILNICO in puhalnik, vse zelo dobro ohranjeno, prodam. Jernej Ojsteršek, Vojnik 197.

TAM 4500, prekmnik, prodam na kredit ali zamenjam za osebni avto. Branko Belak, Trnovec 42, Dramlje.

KARAMBOLIRAN osebni avto toyota-corolla, letnik 1972, prodam ugodno. Ogled v petek od 16. do 18. ure na Mariborski cesti 38.

DIATONIČNO harmoniko, skoraj novo, prodam. Alojz Tovornik, Globoko 22, Rimske Toplice.

ZASTAVO 1300, registrirano do l. 1978, ugodno prodam. Anton Lipovšek, Brezno 13, Laško.

ŠPAČEK, letnik 1973, dobro ohranjen, prodam. Informacije po telefonu: dopoldne 26-104, popoldne 26-391.

RABLJENO pohištvo: omaro, mizo in vitrino ugodno prodam. Danica Turnšek, Cesta v Lokrovec 25, Celje.

NOV GUMI voz, 13 col in puhalnik za nametavanje sena ugodno prodam. Ogled vsak dan od 15. ur naprej. Martin Čater, Zadobrova 8 a, Škofja vas.

CEVI, rabljene, 2 dolžine 1,1 m — za vrtno ograjo, prodam. Telefon 21-791.

POSESTVO, aredinje veliko, blizu Sladke gore, vseh kultur — elektrika, voda, vse v hiši, prodam. Stanko Lovrenčak, Nova vas 14, 63240 Šmarje pri Jelšah.

AMI 8 poceni prodam, delno tudi na ček. Informacije: Žagar, Ljubljanska c. 61.

KOSNJO prodam. Ogled v soboto in nedeljo. Šander, Lemberg 18, Strmec pri Vojniku.

ZASTAVO 750, letnik 1973, prodam. Informacije po telefonu 25-317 do 15. ure.

ŽAGO za raznes hlodovine, priključno enosno za traktor, gumi voz 15 col in vitlo za traktor ugodno prodam. Koštomaj, Vojnik 167.

TRAKTOR zetor, 15 KM in traktorsko škropilnico, 400 l, za škropljenje koruse prodam. Franc Peček, Završe 31, Grobelno.

OTROŠKI voziček in košarico na koleščkih prodam. Vprašajte pri Stare, Kajuhova 7, III. nadstropje.

DKW F 12 poceni prodam. Šempeter 66.

TELICO v 9. mesecu brejo, sive pasme, prodam. Jože Plank, Medlog 65, Celje.

SKODO S 100, odlično ohranjeno, 54.000 km, prodam za 23.500 din in kasetni magnetofon scentrys, nov, prodam za 1.500 din. Karun, Celje, Ljubljanska cesta 10/2.

MLADO vozno kravo, dobro mlekarico, prodam. Franc Vrečer, Polule 78, Celje.

NEMSKE ovčarje, mladiče, prodam. Končan, Gotovlje 124, Žalec.

GOZD, smrekov, 5 ha ali več v Marija Reki, prodam. Informacije pri Arfelj, Prebold 26.

DVOOSNO traktorsko prikolico prodam ali zamenjam za les za ostrešje in deske. Stefan Simončič, Gotovlje 125, Žalec.

OBRAČALNIK za BCS kosilnico, skoraj nov, prodam. Konrad Arbajter, Vojnik 118.

125 PZ ugodno prodam ali zamenjam za Z 750 z doplačilom. Vilt Hajsinger, Zagreb 70, Celje.

LEPO, 30 arov veliko parcelo, dovoz ob vsakem vremenu, prodam v Šmartnem v Rožni dolini. Marija Grilc, Vojnik n. 5., naselje za Drpalko.

VW 1300 garažiran, star dve leti, prodam. Martina Žohar, Cesta na Dobravo 7, Celje.

NEVOZEN renault 4 poceni prodam. Pokleka, Goriška 3, Celje.

KUPIM

GRADBENO barako kupim. Ponudbe sprejemam po telefonu 24-513.

300 KOSOV opeke mostu kupim. Vinko Krulec, Pečovje 39 c, Store.

AUDI 60 L, karamboliran, ali samo stroj — brezhiben, kupim. Anton Pajk, Savinjsko nabrežje 5, dvorišče, 63000 Celje.

DVOSOBNO stanovanje, polovico hiše ali manjšo hišo v Velenju ali bližnji okolici kupim. Ponudbe pod oznako »Gotovina«.

STANOVANJA

SOBO v Celju ali bližnji okolici, po možnosti s posebnim vhodom in souporabo kopalnice iščem. Milan Gerevič, Libela Celje, Opekarniška 2.

KDOR nama nudi stanovanje v bližini mesta, nudiva lepo nagrado. Ponudbe pod oznako »Starejša upokojenca«.

ZAMENJAM dvosobno stanovanje brez centralne za enako ali večje s centralnim ogrevanjem. Fani Plesnik, Dečkova cesta 54, Celje.

MLAD par išče opremljeno ali neopremljeno sobo, po možnosti s souporabo kopalnice v Celju ali bližnji okolici. Ponudbe pod oznako »Žeko nujno«.

DVEMA dekletoma oddam sobo s 1. junijem. Ponudbe pod oznako »1. junij«.

SOBO s souporabo kopalnice oddam dvema študentoma. Plačilo za dva meseca vnaprej. Ponudbe pod oznako »Sobar«.

ENOSOBNO stanovanje z vrtom in garažo, zamenjam za enako ali dvosobno v bloku s centralno. Informacije po telefonu 22-497 od 8.—12. ure, razen sobote.

GRADBENO podjetje iz Ljubljane išče za začasno nastanitev svojih uslužbencev opremljeno ali neopremljeno stanovanje v Celju. Ponudbe pod »Dobro plačam«.

ŽENSKO za občasno pranje in likanje perila iščem. Ponudbe pod oznako »Dogovor«.

V REDNO delovno razmerje sprejmem kvalificiranega vodovodnega instalaterja in NK delavca, ki se želi priučiti te stroke. Jože Boršinar, Mariborska cesta 53, Celje, tel. 250-85.

NATAKARICO ali dekle, ki ima veselje do strežbe, sprejme gostilna Orešnik, Polzela.

ŽENSKO za nego bolnice iščem. Albina Boštjančič, Mestinje, Podplat.

RAZNO

SOLIDNEGA vdovca, značajnega, od 65. do 72 let, ki si želi prijetne jesени, želi spoznati 65-letna simpatična upokojenka v lepem dvosobnem stanovanju s komfortom. Sem brez vsake obveznosti, toda osamljena. Ponudbe pod »Osamljena«.

INSTRUIRAM nemščino in francoščino za srednje šole. Ojsteršek, Celje, Vojkova 5.

KOSNJO dam v najem na Lopati. Lipovšek, Dobrova 93, Celje.

FANT, 33 let, z dobro službo in novo hišo v naravi, želi spoznati prijateljico do 26 let. V poštev pridejo ločene in vdove, otrok ni ovira. Zglasite se pod oznako »Želim te videti«.

NAPROSIM voznika temnozelene škode, ki je 14. 5. ob 10.40 vozil skozi Prostinsko vas proti Storam in mi pred srečanjem zapeljal na moj pas cestišča ter me s tem spravil v prometno nezgodo, naj se javi zaradi nastale škode s svojo zavarovalno polico. Vladko Kunej, Zagrad 130, Celje.

PREKLICUJEM prijavo, ki sem jo pismeno poslal Lovski družini Dobrna v zadevi uplenitve dveh srnjakov po tovarišu Valterju Dvoršaku, članu lovske družine Dobrna — in ki jo je lovska družina prejela dne 24. 4. 1975. Imenovanemu se zahvaljujem, da je od tožbe odstopil. Jože Krivec, Dobrna, Klanc 4.

Ansambel **VESELI LIBOJČANI** išče pevca in pevko. Zainteresirani se naj oglasijo v Linhartovi 16 v Celju ali ob ponedeljkih in sredah v prostorih DPD Svoboda Liboje med 19. in 21. uro.

Trgovska in proizvodna OZD ERA VELENJE

Delovna skupnost skupnih služb
o b j a v l j a

— več prostih delovnih mest

KNJIGOVODJA SALDAKONTOV in

— eno delovno mesto

KNJIGOVODJE OSNOVNIH SREDSTEV

POGOJ:
— SŠ ekonomske ali administrativne smeri z enoletno prakso.

Rok za prijavo je 10. 6. 1977.

Prijave sprejema kadrovska služba »ERA« Velenje — Jenkova 6.

Z A H V A L A

Ob bridki izgubi moje drage žene

Antonije Bec

se iskreno zahvaljujemo vsem sorodnikom, prijateljem, znancem in sosedom za izraženo sožalje. Lepa hvala tudi za darovano cvetje in vence. Posebna hvala dr. Jožici Lipičnik-Kolar in strežnemu osebju nevrološkega oddelka bolnice Vojnik, duhovščini za poslovilne besede ob odprtem grobu, pevskemu zboru iz Prebolda in vsem, ki so jo pospremili na njeni zadnji poti.

Žalujoči mož.

Trgovsko podjetje NAMA Ljubljana,
Tomšičeva 2

o b j a v l j a
prosto delovno mesto za

VELEBLAGOVNICO ŽALEC

1. KUHARJA

POGOJI: poklicna gostinska šola, poskusno delo tri mesece, delo za nedoločen čas.

Pismene ponudbe s kratkim življenjepisom in dokazili o izobrazbi sprejema kadrovsko socialna služba podjetja: Ljubljana, Tomšičeva 2, osem dni po objavi.

Trgovsko podjetje »MODA« CELJE

Odbor za medsebojna razmerja

o b j a v l j a
prosta delovna mesta

5 PRODAJALCEV tekstilne stroke

Pogoji: končana šola za prodajalce tekstilne stroke

SAMOSTOJNEGA ARANŽERJA

Pogoji: končana šola za oblikovanje ali aranžerska šola z najmanj 3-letnimi delovnimi izkušnjami.

Zasedba delovnega mesta je možna takoj.

Pismene vloge s kratkim življenjepisom in navedbo dosedanjih zaposlitev sprejema tajništvo podjetja do 31. maja 1977.

Z A H V A L A

Ob prerani izgubi dragega moža, očeta in dedka

Franca Žerjava

se iskreno zahvaljujemo za izraze sožalja, za poklonjeno cvetje in vsem, ki so počastili njegov spomin. Posebna zahvala tov. Dolfetu Lešniku in sosedom za pomoč v težkih trenutkih.

Žalujoči:

žena Tončka, sinova Andrej in Franci, Franja, Štefka in Ivanka z družinami.

Z A H V A L A

Ob boleči izgubi našega dragega moža, očeta, tasta in starega očeta.

Jožeta Gajška

se iskreno zahvaljujemo vsem sorodnikom, sosedom, prijateljem in znancem, ki ste ga spremili na njegovi zadnji poti, mu darovali vence in cvetje ter nam izrazili sočalje. Naša zahvala velja tudi pevcem, govorniku tov. Turku in duhovniku g. Svetku za opravljeni obred in govor. Se enkrat vsem — iskrena hvala.

Žena Majda in hčerka Silva z družino

KRONIKA

KINO

UNION: 26. maja še ameriški barvni film »Srečna dama«;
od 27. do 31. maja angleški barvni film »Alfie darling«;
od 1. junija dalje ameriški film »Zadnja predstava«.

METROPOL: do 30. maja II. del francoskega barvnega filma »Avanture štirih mušketirjev«;
od 31. maja dalje »Umazane roke nad mestom«.

DOM: do 29. maja ob 16. in 18. uri ameriški barvni film »Spolno življenje živali«; ob 20. uri pa ameriški film »Los amigos«;
od 30. maja dalje ameriški barvni film »Kung Fu — zeleni obad«.

SLG

Četrtek, 26. maja, ob 12. uri — Dušan Kovačević: »Maratonci tečejo častni krog« — za abonma Pedagoški šolski center; ob 19.30 uri isto delo za IV. mladinski abonma.

Petek, 27. maja, ob 19.30 uri — »Maratonci tečejo častni krog« — premiera za premierski abonma in izven.

Sobota, 28. maja, ob 16. uri — »Maratonci tečejo častni krog«, za abonma Prijatelji gledališča; ob 19.30 uri isto delo za sobotni abonma in izven;

Ponedeljek, 30. maja, ob 15.30 uri — »Maratonci tečejo častni krog«, za V. mladinski šolski abonma; ob 19.30 uri isto delo za VI. mladinski abonma;

Torek, 31. maja, ob 15.30 uri — »Maratonci tečejo častni krog« — za II. mladinski abonma; ob 19.30 uri isto delo za torkov abonma in izven.

Sreda, 1. junija, ob 17. uri — »Maratonci tečejo častni krog« za abonma Upokojenci.

TV SPORED

NEDELJA
8.20 Poročila
8.25 Za nedeljsko dobro jutro: Čez tri gore — Savski val, barvna oddaja
8.40 625
9.00 A. J. Cronin: Zvezde gledajo z neba, barvna nadaljevanka
9.50 Sezamova ulica — barv. oddaja
10.50 Križem kražem
11.00 Morda vas zanima: Sreča na vrvici, barv. oddaja
11.25 Mozaik
11.30 Kmetijska oddaja
12.15 Poročila (do 12.20)
12.30 Vilnius: Evropsko prvenstvo v gimnastiki — prenos in posnetek
16.30 Speedway v Krškem — prenos (za JRT II) vmes Poročila in Letujte z nami
17.00 TV šahtnik — barvna oddaja
17.35 Operacija Amsterdam — film
19.15 Risanka
19.20 Cikcak
19.30 TV dnevnik
19.50 Tedenski gospodarski komentar
19.55 Propagandna oddaja
20.00 Morava 76 — barvna nadaljevanka TV Beograd in TV Ljubljana
21.00 Zibelka evropske civilizacije — barvna oddaja
21.45 TV dnevnik
22.00 Športni pregled

PONEDELJEK
17.05 Glasbeni ciciban: Izlet v naravo
17.20 Človek in zemlja — barvni dokumentarni film
17.50 Obzornik
18.05 Zdravilo, človekov prijatelj in sovražnik, barvna oddaja
18.25 Mozaik
18.30 Dogovorili smo se
18.45 Mladi za mlade
19.15 Risanka
19.20 Cikcak
19.30 TV dnevnik
19.55 Propagandna oddaja
20.00 S. Savić: Strel v hrbet — barvna drama TV Beograd
21.15 Propagandna oddaja
21.20 Kulturne diagonale
22.00 TV dnevnik
19.55 Propagandna oddaja
20.00 S. Pavić: Strel v hrbet — barvna drama TV Beograd
21.15 Propagandna oddaja
21.20 Kulturne diagonale
22.00 TV dnevnik
22.15 Mozaik kratkega filma

TOREK
17.00 Prevzetni medved — oddaja iz cikla V znamenju dvojčkov
17.20 Pan Tau — serijski barv. film
17.50 Obzornik
18.05 Jugoslovanska folklora: Zapisi Petra Vukosavljevića — barvna oddaja
18.30 Mozaik
18.35 TV trimski test
19.15 Risanka
19.20 Cikcak
19.30 TV dnevnik
19.55 Barvna propagandna oddaja
20.00 Oči kritike
20.30 Barvna propagandna oddaja
20.35 I. Bergman: Prizori iz zakonskega življenja, barv. nadaljevanka
21.15 Glasbeni magazin
21.45 TV dnevnik

SREDA
16.50 Petkova cesta ali po snegu h godcu — barv. serija Deklica Delfina in lisica Zvitorepka
17.05 Ukročeno oko — barv. dokumentarni film
17.35 TV obzornik
17.50 Spekter — barv. oddaja
18.20 Mozaik
18.25 Glasba takšna in drugačna
19.15 Risanka
19.20 Cikcak
19.30 TV dnevnik
19.55 Propagandna oddaja
20.00 Film tedna: Umor iz usmiljenja
21.35 Propagandna oddaja
21.40 Včeraj, danes, jutri: Evropa v naših rokah: Velika Britanija
22.25 TV dnevnik

Oddajniki II. TV mreže:
16.00 Evropsko prvenstvo v boksu — posnetek iz Halleja (Zg II)
18.45 Narodna glasba (N. Sad)
19.30 TV dnevnik (Zg)
20.00 Kino-oko (Zg II, Bg II)
23.00 24 ur (do 23.05 (Bg II)

ČETRTEK
19.30 TV dnevnik
19.55 Propagandna oddaja
20.00 Variacije — barvna nanizanka TV Beograd
20.30 Svet v letih 1900—1939
21.30 Kvartet Alli Anvenhahti
21.40 Prihodnosti naproti
22.20 TV dnevnik

PETEK
17.15 Križem krašem
17.25 Pisani svet
18.00 Obzornik
18.15 Milo zveni, sto dukatov velja, barvna oddaja iz cikla Jugoslovanska folklora
18.40 Mozaik
18.45 Izbira študija in poklica, barvna oddaja
19.15 Risanka
19.20 Cikcak
19.30 TV dnevnik
19.55 Tedenski notranjepolitični komentar
20.00 Propagandna oddaja
20.05 Koncert orkestra slovenske filharmonije, barvni prenos
21.05 Propagandna oddaja
21.30 Razgledi: Miru in kruha — barvna oddaja
21.40 Majhne skrivnosti velikih kuharskih mojstrov — barv. odd.
21.45 J. Shaw: Bogataš in revež — barvna nadaljevanka
22.35 TV dnevnik

SOBOTA
8.00 Colargol — barvna lutkovna serija
8.15 Deklica Delfina in lisica Zvitorepka — barv. oddaja
8.35 Zajček v škripcih — oddaja iz cikla V znamenju dvojčkov
8.55 Pravljica o Janku in Metki
9.25 Človek in zemlja — serijski barvni film
9.55 Izbira študija in poklica — barvna oddaja
10.25 Dokumentarna oddaja
11.00 S. Ćurković: Tretji za preferans, barvna drama TV Bg (do 12.10)
Športno popoldne
Obzornik
Mozaik
Mladinski film
19.15 Risanka
19.20 Cikcak
19.30 TV dnevnik
19.50 Tedenski zunanjepolitični komentar
19.55 Propagandna oddaja
20.00 French can-can — barv. film
21.40 Letujte z nami
21.50 TV dnevnik
22.05 625
22.45 Zabavno glasbena oddaja

PROMETNE NESREČE

PREHITRO JE VOZIL

Skozi Gorico pri Slivnici je vozil z osebnim avtomobilom ZVONKO GOBEC, 22, iz Tratne. Ker je vozil prehitro, ga je v ostrem, desnem, nepreglednem ovinku pričelo zanašati v desno, tako da je z bankine zapeljal na travnik, se trikrat prevrnil in obstal na kolesih. Pri tem se je lažje poškodoval voznik Gobec, na vatomobilu pa je škode za 20.000 dinarjev.

ŠEST POSKODOVANIH

Voznik osebnega avtomobila IVAN KOPRIVNJAK, 32, iz Orehovca je vozil iz Štor proti Teharjem in v nepreglednem ovinku ga je zaradi prehitre vožnje na mokrem cestišču zaneslo v levo. Tako je čelno trčil v kombi, s katerim je iz nasprotne smeri pripeljal AVGUST URLEB, 44, s Ponikve. Pri nesreči so se težje poškodovali oba voznika in sopotnica v osebnem avtomobilu, trije sopotniki pa imajo lažje poškodbe. Škode je za 40.000 dinarjev.

MRTEV KOLESAR

Po Cesti na Dobrovo v Celju je vozil z osebnim avtomobilom MILAN KRUŠIČ, 43, iz Celja. Ko je pripeljal do križišča s Travniško ulico, je po tej, ki je neprednostna, pripeljal kolesar BLAŽ SENIČ, 74, iz Celja in ki je izsiljeval prednost vozniku Krušiču. Slednja ga je zbil po cestišču, kjer je Senič obležal mrtev.

ZA 100.000 DINARJEV ŠKODE

Voznik tovornjaka MARJAN HOLCER, 27, iz Arje vasi je vozil iz Konjic proti Vojniku, naložen pa je imel osebni avtomobil. Ko je pripeljal v Frankolovo, ga je zaradi neprimerne hitrosti zaneslo in je zadel v nasip ob desni strani ceste. Pri tem je osebni avtomobil vrglo na cestišče, tako da je na obeh vozilih škode za 100.000 dinarjev. Pri nesreči se je lažje poškodoval Holcer, težje poškodbe pa ima sopotnica.

NEPREVIDNOST NA PROGI

V kraju Šentjur na Polju so bile spuščene polzapornice. Pred njimi je počakala kolesarka MARIJA IMPERL, 49, iz Šentjurja, da je mimo odpeljal vlak. Čeprav so bile zapornice še spuščene, pa je prečkala progo, takrat pa je iz smeri Zidanega mosta pripeljal električni vlak, ki je Imperlovo zadel ter jo potiskal pred seboj še okoli 70 metrov. Imperlova je takoj umrla.

ČELNO TRCENJE

Iz Mozirja proti Šentrupertu je vozil z osebnim avtomobilom ANDREJ POTOČNIK, 33, iz Radovljice. Ker je vozil prehitro, je v Topovljah zapeljal v levo v ovinku in tu čelno trčil v osebni avtomobil, s katerim je iz nasprotne smeri pripeljal FRANC PLEVNIK, 53, iz Ljubljane. Pri nesreči sta se poškodovala oba voznika in dva sopotnika, škode pa je za 50.000 dinarjev.

BREZ IZPITA

Iz smeri Teharij je vozil proti Bukovžlaku z osebnim avtomobilom RADIVOJ JOST, 21, iz Celja. V ovinku pa ga je zaneslo ob levi rob zelenice, nato pa je trčil v električni drog. Voznik, ki je prišel sam prijavit nesrečo, se je težje poškodoval in so ga nato odpeljali na zdravljenje v bolnico. Na avtomobilu je škode za 15.000 dinarjev, kasneje pa so tudi ugotovili, da je vozil brez vozniškega dovoljenja.

PRETESNO PREHITEVANJE

V kraju Radna pri Sevnici je voznica osebnega avtomobila MARIJA JANČIČ, 44, iz Savskega marofa dohitela pešakinjo, 72-letno ANO RIHELJ, iz Lukovca in ker se je ravno takrat srečeval s tovornjakom, jo je prehitevala pretesno, tako da jo je zadela v levo nogo. Rihljeva je padla na hrbet in se pri tem tako močno poškodovala po levi strani glave, da je na kraju nesreče umrla.

POROKE

CELJE

Poročilo se je 12 parov, med njimi: ANDRIJA VUKOVIĆ in MARIJA KLANJŠEK, oba iz Celja ter VIKTOR PETEK in SLAVA NOVAK, oba iz Celja.

Proizvodno podjetje »Zarja« Žalec — Petrovče

Komisija za medsebojna razmerja

objavlja
prosto delovno mesto

1. REFERENT NABAVE za lesno stroko

POGOJ:
— srednješolska izobrazba lesne smeri s 3-letnimi izkušnjami na nabavnem področju in šoferskim izpitom.
OD po samoupravnem sporazumu o delitvi OD.

Prijave sprejema splošno-kadrovski sektor Proizvodnega podjetja »Zarja« Žalec — Petrovče, 10 dni po objavi.

objavlja tudi

UČNA MESTA za učence v gospodarstvu na poklicni šoli:

10 učnih mest »mizar« (strojni in pohištveni)
3 učna mesta »ključavničar«
1 učno mesto »pleskar«

Kandidati naj pošljejo svojo vlogo (obrazec 1,65 DZS) na naslov: Proizvodno podjetje »Zarja« Žalec — Petrovče, 10 dni po objavi.

K prošnji je potrebno priložiti:
— overjen prepis ali fotokopijo zadnjega šolskega spričevala ali potrdila o opravljenih izpitih
— podatke o OD staršev za leto 1976 (obrazec 1,65)
— potrdilo o premoženjskem stanju in številu družinskih članov
— potrdilo o višini otroškega dodatka ali izjavo, da ni upravičen zanj.

Tovarna modne konfekcije TOPER — CELJE

razpisuje

v šolskem letu 1977/78 naslednje štipendije,

in sicer:

Delovna skupnost skupnih služb:
poklicna šola
— 15 štipendij — konfekcionarke
ekonomska srednja šola
— 2 štipendiji
tekstilna tehniška šola
— 4 štipendije — konfekcijska smer
modno modelarska
— 1 štipendija
upravno administrativna šola
— 2 štipendiji
višja konfekcijska šola Zagreb
— 1 štipendija
visoka tehnična šola Maribor
— 1 štipendija — konfekcijska smer
VEKŠ I.
— 2 štipendiji
VEKŠ II.
— 1 štipendija
filozofska fakulteta
— 1 štipendija — nemški in angleški jezik

TOZD Elegant
poklicna šola
— 10 štipendij — konfekcionarke
ekonomska srednja šola
1 — štipendija
tekstilna tehnična šola
— 1 štipendija

TOZD Prevent — Slovenj Gradec
tekstilna tehnična šola
— 1 štipendija

Kandidati za štipendije pošljejo svoje vloge na naslov: TOPER CELJE, kadrovska služba.
K vlogi, ki mora biti izpolnjena na obrazcu 1,65 DZS naj kandidati predložijo:
— spričevalo zadnjega letnika in zaključnega izpita oz. potrdilo o opravljenih izpitih z ocenami (študentje, ki so že vpisani) ter frekventacijsko potrdilo
— potrdilo o premoženjskem stanju in dohodkih družinskih članov v družinski skupnosti za leto 1976 — obrazec 0,12
— potrdilo o višini otroških doklad oz. potrdilo, da le-teh ne prejemajo.
Kandidati za poklicno šolo — konfekcionarke — bodo izbrani s pomočjo izvedenih testov, pri ostalih štipendijah pa imajo prednost kandidati, ki stanujejo v bližini organizacije, imajo boljši učni uspeh, so v slabšem materialnem položaju in so otroci iz delavskih in kmečkih družin.
Rok prijav je 10 dni od objave.

Istočasno Tovarna modne konfekcije TOPER Celje po sklepih OMR
objavlja
naslednja prosta delovna mesta, in sicer:

Delovna skupnost skupnih služb

1. TAJNIK samoupravnih organov
2. KNJIGOVODJA osnovnih sredstev

TOZD Športna konfekcija

3. pet KONFEKCIONARK

TOZD Elegant

4. 22 KONFEKCIONARK

Poleg splošnih pogojev morajo kandidati izpolnjevati še naslednje posebne pogoje:
pod 1.:
— srednja šola upravno administrativne smeri
— 1 leto delovnih izkušenj
— poznavanje vsebine samoupravnih odnosov
pod 2.:
— srednja šola ekonomske smeri
— 3 leta delovnih izkušenj
pod 3.:
— poklicna šola krojaške smeri
pod 4.:
— poklicna šola šiviljske ali krojaške smeri

Kandidati naj pošljejo pismene vloge z dokazili o izpolnjevanju razpisnih pogojev in s kratkim življenjepisom na naslov:

Tovarna modne konfekcije TOPER Celje
Teharska 4, kadrovska služba, naj, kasneje v roku 10 dni od objave.

BEOGRAJSKE RAZGLEDNICE

LEGENDARNA AVALA

ZANIMIVA ZGODOVINA NASTANKA MAVZOLEJA

Avala je lengendarni grič v bližini Beograda. Še vedno je med najbolj priljubljenimi izletniškimi točkami Beograjčanov, hkrati pa je večni pomnik. Na njej stoji namreč sloviti spomenik neznanemu junaku.

Zgodovina nastanka tega mavzoleja je izredno zanimiva.

V borbah za Beograd leta 1945 so branilci — srbski vojaki sedem dni in noči obupno branili Beograd. Steber obrambe je bila Avala. V obrambi pa proti večkratni premoči, še posebej potem, ko so jim brez vojne napovedi v hrbet udarili še Bolgari, niso imeli možnosti. Beograd je padel. Skupina nemških oficirjev pa je na čistini, prav pod vrhom Avale našla truplo srbskega vojaka, ki ga je zadela topovska granata. Ukazali so, da tega neznanega vojaka pokopljejo. Po vojni so grob našli predstavniki prve jugoslovanske vlade in tu postavili začasen kamnit grob. 1938. leta pa se je vlada odločila, da tu postavi veličasten mavzolej, spomin neznanemu junaku in poganu naših narodov. Iz gradnje spomenika so zaupali enemu največjih kiparjev sveta Ivanu Meštroviću. To je napravil veličastno grobnico iz črnega marmorja, h kateri vodijo metrske stopnice. Vrh grobnice same pa na svojih glavah drži osem kariatid, ki simbolizirajo jugoslovanske narode in narodnosti.

V svoji celoti je spomenik nepozaben. Čudovito urejeni čostopa do spomenika na dajejo obiskovalca z občutkom

PIŠE: BRANKO STAMEJČIČ (8)

miru in spokoja. Ogromna grobnica pa deluje nepozabno — pred njo sem se počutil izgubljenega, majhnega in povsem nepomembnega.

Spomenik neznanemu junaku pa ni edini na Avali. Pred leti se je ob proslavah obletnice osvoboditve Beograda tu zrušilo letalo, ki je na proslavo vozilo nekaj največjih sovjetskih generalov. Nesreče ni preživel nihče. V večni spomin pa so na bregovih Avale zrasla zlomljena krila.

In še eno točko ne pozabi obiskati noben Beograjčan. To je nov televizijski stolp na Avali. Zasnovan je izredno pogumno. Njegovi štirje betonski loki se stekajo v enega samega in ta sili visoko v nebo. Antene, ki so prav na vrhu, pa je videti v lepem vremenu skoraj iz vse osrednje Srbije. Prav pod vrhom televizijskega stolpa je tudi restavracija z razgledno ploščadjo in od tam je videti celoten Beograd kot na dlani. Sotočje največje in najdaljše jugoslovanske reke, pa Kalemegdan, gričke po katerih se vse bolj širi Beograd, Novi Beograd in Pančevo, okoliška naselja in čudovita »zahodna vrata«, kot so poimenovali ogromen stanovanjski blok na vzhodnem obrobju mesta in ki ima dva v nebo sileča kraka, med njima pa teče asfaltni trak.

Beograd sem zapuščal z množico prijetnih vtisov. Prava prestolnica je, zanimivo in bogato mesto. Kot sem zapisal že v prvem nadaljevanju pa so največje bogastvo mesta njegovi ljudje, s svojimi pestrimi in zanimivimi običaji. Takšnimi, ki ti kmalu prirastejo k srcu, in takšnimi, ko so tuji, a se jih z razumevanjem privadiš.

Beograd, kljub svojemu imenu, ni belo mesto, je pa lepo, nepozabno doživetje.

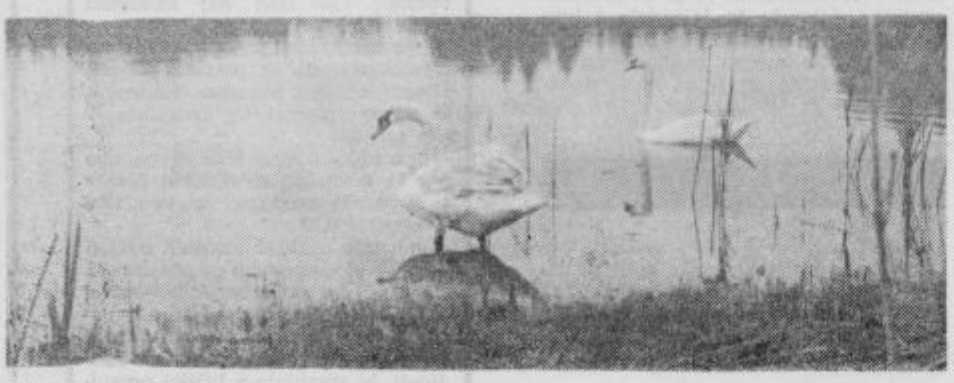

ZNANILCA TURIZMA?

Ribniki na Blagovni so s svojo vabljivo okolico zamikali tudi dva dolgovrata laboda. Kdo ve, ali sta prišla samo na oddih, ali pa sta si ribnike izbrala za svoj novi dom. Prav gotovo pa računata tudi na gostoljubnost krajanov in naključnih turistov, saj nista, začudo, nič plašna. Torej se znanilca turizma na Blagovni dobro počutita, še posebej tedaj, ko se jima za družabnike priključijo še dolgonoge čaplje.

MATEJA PODJED

BOLEZEN IZOBILJA (3)

HRANA IN ZRAK

TOBAK ŠE ZDALEČ NI EDINI KRIVEC

Na primer, če 45-letni Američan vsak dan pokadi več kot škatlo cigaret, je podvojil pogoje, ki jih ima za srčni napad, če pa ima ob tem še visok krvni pritisk in visok nivo holesterola v krvi, je rizik srčnega napada pri njem kar štirikrat večji od poprečja.

xxx

Za prebivalce industrijskih držav je značilen sedeči način življenja: milijoni ljudi, ki delajo v pisarnah, se sploh ne gibajo — vozijo se od doma v službo in nazaj, čez vikend pa se odpeljejo z avtomobilom na izlet.

Debelost je postala v razvitih državah pravi medicinski problem. Dovolj je, da je telesna teža za deset odstotkov večja od normale in že se kar za tretjino poveča rizik posameznika, da prezgodaj umre zaradi bolezni srca, visokega krvnega pritiska ali diabetesa. Po uradnih statističnih podatkih je vsak peti Američan tako »okrogel«, da debelost ogroža njegovo zdravje. Hipokratov izrek, da debeli umirajo prej kot suhi, ima danes prav tolikšno veljavo, kot jo je imel pred 2000 leti.

Povečan krvni pritisk je danes ena najbolj pogostih bolezni v svetu. Najpogosteje se pojavlja v razvitih deželah, vendar se iz bogataških četrti širi v siromašne predele. Kot vse kaže vplivajo na visok krvni pritisk poleg dedne predispozicije tudi količine soli v hrani, psihični napori in — urbanizacija.

Diabetes je bolezen, ki smo jo vedno povezovali s preobilno in bogato prehrano, čeprav ima tu svojo vlogo tudi dednost.

xxx

Zveza med prehrano in pojavom raka je še posebej kompliciran problem. Če manj obveščene opozorimo na takšno zvezo, se bodo preplašili zaradi različnih umetnih dodatkov prehrambenim proizvodom. Res je, da so nekatere od vse številnejših primesi v živilih problematične! Toda raziskovanja v zadnjih 25 letih opozarjajo tudi na nekatere druge faktorje, ki bi lahko bili še večji krivci, vendar jim nismo namenjali dovolj pozornosti.

Gre za stopnjo predelave živil, vlogo maščob v prehrani, način skladiščenja hrane, pomanjkanje ali višek vitaminov, način konzerviranja živil itd. Gledano v svetovnih razmerah, imajo vsi faktorji prehrane skupaj močnejši vpliv na pojav raka kot pa tobak (če ga gledamo kot poseben faktor).

Dr. Ernst L. Wynder, predsednik ameriške zdravstvene fondacije, meni, da je prehrana v zvezi »s polovico vseh primerov raka pri ženskah in s tretjino vseh primerov pri moških.« Glede na to, da v industrijskih državah zboli za rakom vsak četrti, umre pa vsak peti, lahko zaključimo, da je število žrtev raka, čigar vzrok je v prehrani, resnično veliko.

Niti najmanj ni čudno, če vpliv prehrane povezujejo z nastankom raka na prebavnih organih: ustih, grlu, požiralniku, želodcu, črevih. Manj očigledna, statistično pa vseeno potrjena, je zveza med prehrano in nekaterimi oblikami raka izven prebavnih organov, kot npr. rak na prsih pri ženskah ali rak prostate pri moških. To pojasnjujejo s tem, da sestav hrane in njena količina vplivajo na izločanje hormonov in metabolizem.

NOVE KOSTI IMAMO

V sedanjem izrednem razvoju medicine priskočita na pomoč plastični kirurgiji večkrat tudi kemija in kristalografija. Gre predvsem za pomoč pri izdelavi novih materialov, potrebnih za uspešno zamenjavo tkiv, iz katerih so naši organi.

Velika sposobnost našega in sploh živega organizma je, da regenerira nekatere elemente. To sicer ni pogost pojav, regeneracija je minimalna, vendar za oko strokovnjaka opazna.

Tako je tudi presajevanje kosti večkrat samo spodbujanje lokalne regeneracije kostnega tkiva. No, nemogoče je sicer doseči, da bi na mestu izruvanega zoba zrasel nov, ali na mestu zlomljene roke nova roka, pa vseeno zdravniki v svetu razmišljajo o rešitvi tega vprašanja s pomočjo izdelave sintetičnega materiala, katerega struktura bi bila podobna strukturi kosti, seveda ob pogoju, da bi organizem takšno kost sprejel.

Ameriški strokovnjak Della Roy, profesor enega od laboratorijev za raziskavo materiala, je odkril izredno zamenjavo za človeške kosti. Kot surovino je uporabil korale »porites«, ki imajo mikroskopsko majhne luknjice. Te omogočajo pretok hranljivih sestavin in krvi. Takšno lastnost pa imajo samo prave kosti, ne pa tudi sintetični materiali, ki so jih doslej uporabljali kot zamenjavo za zlomljeno ali odstranjeno bolno kost.

Skozi luknjice tega novega materiala prehajajo krvna žrnca in hranijo sosednje kosti, kar pospešuje njihovo rast. Profesor je še povedal, da material ne uporabljajo v njegovi naravni, temveč predelani obliki. Tako sintetično pridobivajo praktično povsem nov material, ki ga kombinirajo z železom in keramiko. Končni proizvod je pravzaprav skorajda popolna kopija človeške kosti, z enako strukturo, poroznostjo — popolnoma pripravljen, da prevzame organske funkcije same kosti.

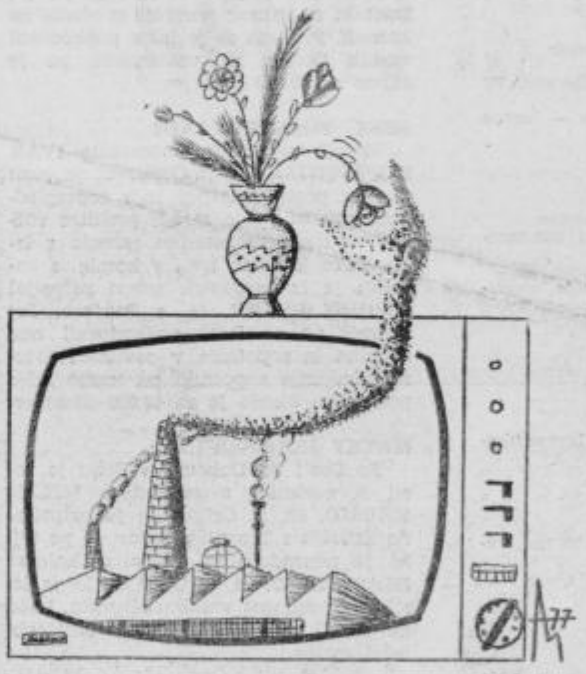

M. ALAŠEVIĆ

BREZ BESED

NOVI tednik 21

NOVI TEDNIK — Glasilo občinskih organizacij Socialistične zveze delovnega ljudstva Celje, Laško, Slov. Konjice, Šentjur, Šmarje pri Jelšah in Žalec — Uredništvo: Celje, Gregorčičeva 5, poštni predal 161, Naročnina in oglasi: Trg V. kongresa 10 — Glavni in odgovorni urednik: Bojan Volk; tehnični urednik: Drago Medved — Redakcija: Milan Božič, Jure Krašovec, Mateja Podjed, Milan Seničar, Brane Stamejčič, Damjana Stamejčič, Zdenka Stopar, Milenko Strašek, Janez Vedenik, Tone Vrabl — Izhaja vsak četrtek — Izdaja ga ČGP »Delo«, Ljubljana — Rokopisov ne vračamo — Cena posamezne številke 3 din — Celoletna naročnina 120 din, polletna 65 din, četrtletna 35 din. Za inozemstvo je cena dvojna. Tekoči račun 50102-601 20012 ČGP »Delo« Ljubljana — Telefon: 22-369, 23-105, oglasi in naročnina 22-900.