8554 AA 60100200
OSREDNJA KNJIŽNICA
P.P.126
66001 KOPER

PRIMORSKI DNEVNIK

Poštnina plačana v gotovini
Sped. postale I gruppo
Cena 300 lir
Leto XXXVI. Št. 140 (10.660)
TRST, torek, 17. junija 1980

PRIMORSKI DNEVNIK je začel izhajati v Trstu 13. maja 1945, njegov predhodnik PARTIZANSKI DNEVNIK pa 26. novembra 1943 v vasi Zakriž nad Cerknim, razmnožen na ciklostil. Od 5. do 17. septembra 1944 se je tiskal v tiskarni «Doberdob» v Govcu pri Gorenji Trebuši, od 18. septembra 1944 do 1. maja 1945 v tiskarni «Slovenija» pod Vojskim pri Idriji, do 8. maja 1945 pa v osvobojenem Trstu, kjer je izšla zadnja številka. Bil je edini tiskani partizanski DNEVNIK v zasužnjeni Evropi.

PO POOBLASTILU PRISTOJNIH MINISTROV EGS

Sporazum o ribolovu med Italijo in Jugoslavijo podaljšan za 1980

Še vedno nesoglasja v deveterici o skupni politiki ribolova, ker Velika Britanija brani svoje privilegije

LUKSEMBURG — Svet ministrov za ribolov Evropske gospodarske skupnosti je včeraj pooblastil italijansko vlado, da izplača Jugoslaviji 800 milijonov lir za ohranitev ribolova v letu 1980 možnosti ribolova, kakršen je določal dvostranski sporazum iz leta 1973. EGS bo prispeval pri tej odškodnini znesek 640 milijonov lir. Italijanski minister za pomorstvo mornarico Nicola Signorello, ki začasno predseduje svetu, je izrazil ob tem sklepu zadovoljstvo, saj po dolgih zavlačevanjih omogoča podaljšanje veljave italijansko - jugoslovanskega sporazuma in odpravlja težave in skrbi italijanskih ribičev, ki plujejo na ribolov v jugoslovanske vode Jadranskega morja.

Včerajšnje zasedanje je bilo v glavnem namenjeno prvemu poskusu, da pristojni ministri deveterih držav izdelajo skupno politiko za ribolov, kot so jim naročili zunanji ministri EGS s sklepom z dne 30. maja. Do prvega januarja prihodnjega leta bi se morali sporazumeti o «modri Evropi», drugače bi se moglo skrhati soglasje tudi o «zeleni Evropi», to je o skupni kmetijski politiki, ki je predstavljala doslej najtrdnejše vezivo med članicami EGS. Tak splošen sporazum o ribolovu pa je vse prej kot lahka naloga in bodo morali posvetiti uspešnim pogajanjem še več sej.

Tudi pri tem vprašanju imajo osnovne članice največje težave z Veliko Britanijo. Osnova skupni politiki pri ribolovu bi morala namreč biti prost dostop ribičev vseh članic v vsem področjem za ribolov v teritorialnih vodah posameznih držav. Velika Britanija, ki ima v svojih vodah približno 60 odstotkov možnega plena, pa vztraja na monopolu nad ribolovom do 12 milj od svojih obal, zahteva pa tudi prednostni dostop med 12 in 15 miljami. Ostali zastopniki v EGS zato zahtevajo, naj se najprej dogovorijo o splošnem vprašanju, šele nato o vseh drugih, ki naj bi sestavljali splošen sporazum o skupni politiki EGS pri ribolovu.

Tako stališče vzbuja hudo nevoljo predvsem pri Francozih, ki ugotavljajo, da če Velika Britanija ne sprejme načela, da so vse teritorialne vode enako dostopne vsem ribičem, bodo morale druge države potegniti posledice zaključke. Francoski minister Le Theule je na primer dal razumeti, da bi mogla angleška vlada pri tem vprašanju privesti do ponovne splošne krize, ker bi se spet odprlo vprašanje deleža Velike Britanije v skupnem proračunu, o čemer je bil pred kratkim z velikimi težavami dosežen kompromis. «Brez ničnega denarja», poudarjajo Francozi, medtem ko tudi vlada Zahodne Nemčije pripominja, da je odobrila sporazum o zmanjšanju angleškega deleža s pogojem, da se do osmega leta uresničijo določila o takih pravicah vseh članic pri ribolovu.

Mimo optimističnih izjav italijanskega ministra Signorella so si torej stališča najbolj zainteresiranih članic še krepko narazen. V tej zagati včeraj zato ni preostalo drugega, ko da so podaljšali do 31. julija začasna določila glede omejevanja ulova v posameznih državah. Ostali se bodo ponovno 21. julija upanju, da se bodo do tedaj stališča zbližala in da bo možen sporazum, ker bi se drugače odnosi v EGS brškone ponovno hudo zaostrili.

Delegacija skupščine SFRJ se je vrnila z obiska v Afriki

BEOGRAD — Delegacija skupščine SFRJ, ki jo je vodil predsednik skupščine Dragoslav Marković, se je včeraj vrnila v domovino po večdnevnih uradnih in prijateljskih obiskih v Zambiji in Tanzaniji. Na beograjskem letališču je Dragoslav Marković v posebni izjavi dejal, da obiska sodita v vrsto uradih stikov med Jugoslavijo in tema prijateljskima državama.

Z obiskom se vračamo zadovoljni, saj menimo, da sta bila koristna in uspešna. Bila sta priložnost, da se podrobneje in bolje seznanimo s pogoji in problemi in seveda tudi z velikimi rezultati, ki jih uresničujejo v Zambiji in Tanzaniji v poti za izgrajevanje socialistične družbe v specifičnih pogojih teh držav.

Tako v prvi kot v drugi državi smo se znova soočili z visoko oceno s polnim spoštovanjem velike vloge in pomena osebnosti predsednika Tita in Jugoslavije, je nadaljeval Dragoslav Marković.

Mednarodna politika in gospodarstvo na novem vrhu Zahoda v Benetkah

RIM — Po komaj zaključenem vrhu državnih poglavarjev in ministrskih predsednikov Evropske gospodarske skupnosti bodo v nedeljo in ponedeljek Benetke spet v središču mednarodne pozornosti ob zasedanju na najvišji ravni med sedmimi industrijsko najbolj razvitimi državami zahodnega sveta. Predvsem bodo najvišji voditelji Zahodne Evrope, Francije, Zahodne Nemčije, Velike Britanije in Italije (ki bodo zastopali tudi ostale članice EGS) ter ZDA, Kanade in Japonske skušali oblikovati skupna stališča in predloge za premostitev hude svetovne gospodarske krize.

Pri tem bo v ospredju nadaljnja omejitev uvažanja petroleja, spričo naraščanja njegove cene, ki se je v enem letu podvojila in zato ne zadostujejo več dogovori iz Tokia. Nič manj skrbi ne povzroča razvitim državam nezadržna inflacija, pri čemer si bodo v Benetkah prizadevali za sporazum o skupnih ukrepih, ki naj zaustavijo nevarno spiralo. Prav tako veliko pozornost bodo morali nameniti preureditvi mednarodne trgovine, spričo čedalje opaznejših poskusov vračanja k protekcionističnim ukrepom v posameznih državah.

Mimo strogo gospodarskih problemov pa bodo v Benetkah na dnevnem redu tudi ključna vprašanja mednarodne politike, pri katerih se opaža v zadnjih časih težnja tako evropskih držav kot tudi Japonske po samostojnejših stališčih. Zanimiv bo izid merjenja sil teh držav z ameriškim predsednikom Carterjem v zvezi s pobudami za vzpostavitev miru na Bližnjem vzhodu, z bojkotom moskovskih olimpijskih iger, z ameriškimi talci v Iranu, pri čemer zavzemajo skoraj vse evropske države in Japonska odprtejša stališča v prizadevanju za obnovitev popuščanja mednarodne napetosti.

Ker bodo Japonsko po nenadni smrti ministrskega predsednika Ohire zastopali zunanji minister Okita ter ministra za finance Takeshita in za mednarodno trgovino Sasaki in je vlada že napovedala, da ne bodo sprejeli v Benetkah nobenih političnih obveznosti, se bodo v bistvu merili iz oči v oči s Carterjem prav evropski zavezniki.

RIM — Odbor, ki je dal pobudo za referendume je sporazumno z radikalno stranko in PSI sporočil, da bodo v pokrajinskih glavnih mestih zbirali podpise vse do 20. junija in to samo na občinskih tajništvih.

Spomin na gen. De Gaulla

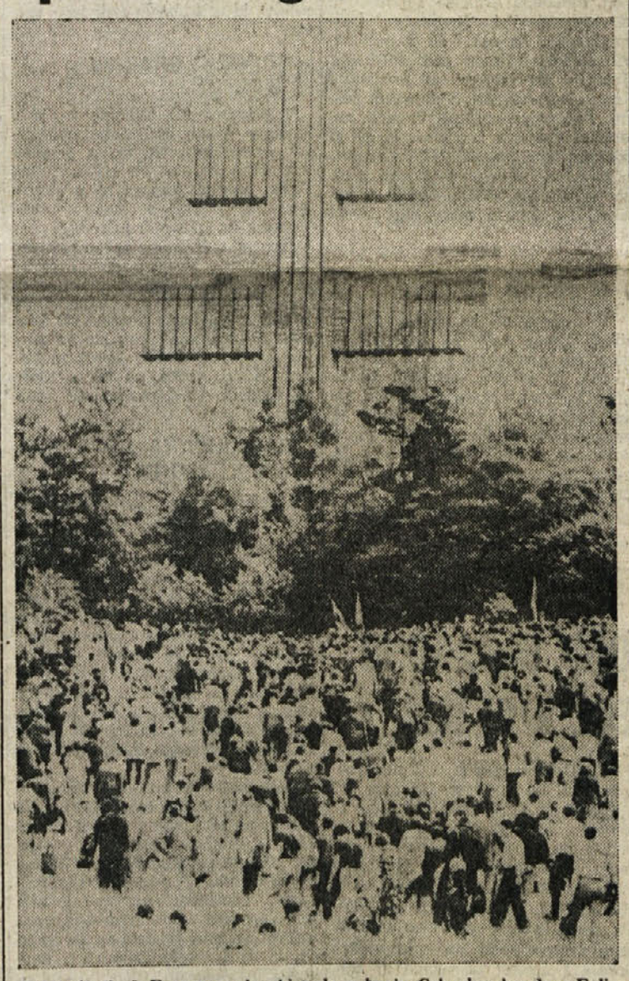

Kakih 40 tisoč Francozov je obiskalo v kraju Colombey-les deux-Eglises spomenik generalu Charlesu De Gaullu ob 40-letnici njegovega poziva Francozom, naj se uprejo nacističnemu okupatorju (Tel. AP)

ZA RAZVOJ MEDNARODNEGA GOSPODARSTVA

V Rimu svetovno srečanje sindikalnih organizacij

Izdelali bodo dokument, ki ga bodo predstavili na bližnjem srečanju državnikov v Benetkah Poudarjeno sodelovanje razvitih z nerazvitimi

RIM — Danes se bodo uradno začela dela sindikalnega vrha sedmih najbolj industrializiranih držav v svetu, pri katerem bodo sodelovali najvidnejši predstavniki raznih sindikalnih organizacij, pripravlja pa ga italijanska sindikalna zveza CGIL-CISL-UIL. Včeraj so že pripotovale v Rim delegacije nemških (DGB), britanskih (TUC), kanadskih (CLC), francoskih (FCDT), japonskih (SOHYO) in drugih evropskih (CES) ter mednarodnih (TUAC in CISL) sindikalnih organizacij.

Značilna je odsotnost severnoameriškega sindikalne zveze AFL-CIO, ki je pred časom opravičeval svojo odsotnost pri tej pomembni pobudi iz političnih razlogov, češ da ima filokomunistični pečat zaradi prisotnosti italijanske CGIL. Zadnja, uradna utemeljitev pa je nekoliko omilila prejšnje izjave, kajti sedaj je ameriška organizacija odsotna iz bolj «diplomatskih» zaprek.

Sindikalni vrh je predhodnica srečanja poglavarjev držav in vlad sedmih najbolj industrializiranih zahodnih držav, ki je v programu 22. in 23. junija v Benetkah in se ga bo udeležil tudi predsednik ZDA Carter. Udeleženci sindikalnega vrha so si zadali nalogo, da dokončno izdelajo dokument o položaju svetovnega gospodarstva, ki so ga v glavnih obrisih izoblikovali že preteklega maja v Parizu, med srečanjem mednarodne sindikalne organizacije TUAC, ki je posvetovalni organ OECD. Dokončni dokument bodo voditelji delegacij predstavili danes popoldne v palači Madama predsedniku vlade Cossigi, ki ga bo izročil v Benetkah drugim državnim voditeljem.

Temeljna ugotovitev osnutka sindikalnega dokumenta je, da morajo industrializirane države težiti k ekonomski politiki, ki omogoča polno zaposlenost in jo nato tudi ščiti. Ob tem je velikega pomena tudi mednarodno sodelovanje, ki naj sloni na pravičnejših odnosih med razvitimi državami in onimi, ki so šele v razvoju. Po krajši omembi mednarodne politične krize («svetovno sindikalno gibanje — piše v izjavi — obsoja vojaško intervencijo Sovjetske zveze v Afganistanu in zahteva takojšen umik sovjetskih čet»), posveča dokument največ pozornosti svetovni gospodarski in družbeni krizi. V tem okviru je še najbolj zaskrbljujoč vedno večji porast brezposelnosti, inflacije in pa problem energije. Ekonomska politika držav mora tudi ščititi kupno moč delavskih plač in zaslužkov najrevnejših slojev, poudarja dokument.

Luciano Lama, tajnik vsedržavne sindikalne organizacije CGIL, objavlja danes v sindikalnem tedniku Rassegna sindicale najpomembnejše smernice, ki izhajajo iz sindikalnega dokumenta in bi ga morali državniki upoštevati. To so potrebe po novi gospodarski politiki za zaposlitev, zmanjšanje stroškov za oborožitev in ustvarjanje novega mednarodnega gospodarskega reda, ki bi moral sloneti na sodelovanju med razvitimi in nerazvitimi državami.

Luciano Lama ugotavlja, da je predhodno srečanje s Cossigo precej «razočaralo», izreka pa upanje, da ni še vse končano in da bodo državniki na «summitu» v Benetkah upoštevali sindikalne predloge. Glede odsotnosti severnoameriškega sindikata pa Lama pravi, da obžaluje dejstvo, čeprav se mu zdi neutemljena njihova zahteva, da izločijo iz srečanja italijansko CGIL. Ob koncu ugotavlja, da so ta poskus diskriminacije odbili tako italijanska federacija CGIL-CISL-UIL kot sindikalni predstavniki drugih industrializiranih držav, ki se srečanja v Rimu udeležujejo.

Proračun ponovno pred skupščino EGS

STRASBOURG — Na dnevnem redu zasedanja evropskega parlamenta, ki se je začelo včeraj, je najpomembnejše vprašanje proračun EGS za letošnje leto. Doslej ga niso mogli odobriti, ker ga je bila skupščina novembra zavrnila iz protesta proti prevelikim stroškom za kmetijstvo, svet ministrskih predsednikov pa ga ni mogel popraviti, ker je bil zaposlen z reševanjem hude krize glede angleškega deleža. Po sporazumu iz Bruslja, ki ga je vrh v Benetkah potrdil, je sedaj odprta pot za novo razpravo, ki bi se mogla zaključiti julija.

ZARADI ČEDALJE VEČJE MEDNARODNE OSAMELOSTI TEL AVIVA

Resolucija EGS o Bližnjem vzhodu povzročila negodovanje v Izraelu

Preprečena palestinska diverzantska akcija v severnem Izraelu

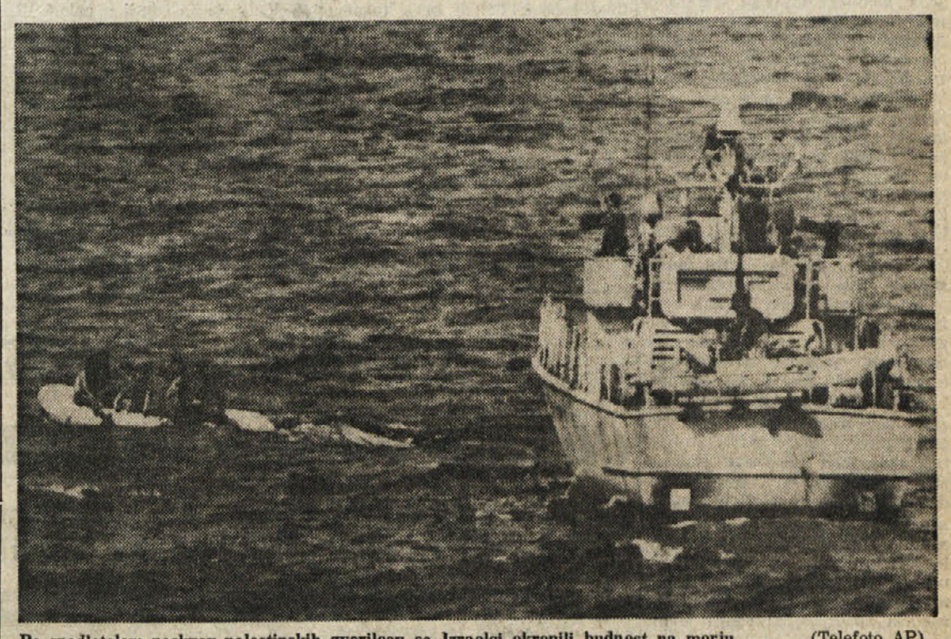

Po spodletelem poskusu palestinskih gverilcev so Izraelci okrepili budnost na morju (Telefoto AP)

TEL AVIV — V prvih jutranjih urah je ob obalah severnega Izraela prišlo do dokaj nejasnega dogodka, o katerem kroži več nasprotujočih si verzij. Gotovo je le, da so trije palestinski gverilci v akciji zgubili življenje. Uradna verzija izraelskih oboroženih sil pravi, da je patrolni čoln izraelske mornarice zasačil gumijast čoln, na katerem so bili trije palestinski gverilci, ki so se skušali vtihotapiti na izraelsko ozemlje. V oboroženem spopadu, ki je sledil, so bili vsi trije Palestinci ubiti, medtem ko je bil lažje ranjen izraelski vojak.

Komunike, ki ga je objavila palestinska tiskovna agencija WAFA je bistveno različen, soglasa z izraelskim samo v tistem delu, ki govori o izgubah in potrjuje smrt treh Palestincev. Po tem komunikeju kaže, da je palestinska diverzantska skupina napadla izraelsko naselje Haksiv. Vnel se je srdit oborožen spopad, med katerim so se poslužili 60-milimetrskih minometov, raket s srednjim dometom, ročnih bomb in brzostrelk. Skupina je baje povzročila sovražniku hude izgube.

Pozornost izraelske javnosti je med tem osredotočena na sklepe srečanja na vrhu evropske deveterice ter resolucije o Bližnjem vzhodu, ki so jo sprejeli državni in vladni poglavarji EGS.

Izraelski tisk pa z obžalovanjem in zaskrbljenostjo ugotavlja, da je Izrael čedalje bolj osamljen na mednarodni ravni, kar je vsekakor pripisati politiki, ki jo vodi desničarska vlada premierja Menahema Begina. Jerusalem Post pravi, da je EGS v bistvu obsodila mirovni sporazum med Izraelom in Egiptom ter pogajanja o neodvisnosti Palestincev. Nato obsoja stališče premierja Begina, ki obsoja večino evropskih držav kot da bi bila skupina nacističnih kolaboracionistov. Edini rezultat take politike, nadaljuje Jerusalem Post, je upadanje izraelskega ugleda ter njegova čedalje večja osamelost v svetu. Izrael je v Benetkah doživel politični poraz, kljub temu da se stališče Evrope le malo razlikuje od stališča Združenih držav.

OB POMANJKANJU JASNIH SMERNIC VLADE O VLOGI ŠOLNIKOV

IZZIV AVTONOMNEGA SINDIKATA VSEJ ITALIJANSKI DRUŽBI IN ŠOLI

Vlada je za sedaj odložila izpite, na pogajanjih pa noče zavzeti odločnih stališč

RIM — Sinočnja ločena pogajanja med vlado, konfederalnimi in avtonomnimi sindikati šolnikov niso obrodila zaželenega rezultata. Avtonomni sindikat SNALS vztraja pri bojkotu ocenjevalnih komisij in izpitov, dokler ne bo vlada odobrila zakonskega odloka, ki bi uresničil njihove zahteve po finančnih izboljšavah in ureditvi staleža.

Izsiljevanje milijonov italijanskih družin se torej nadaljuje. SNALS ni preklicala svojega sklepa, kot so to zahtevali konfederalni sindikati CGIL, CISL in UIL, da bi lahko obe najmočnejši sindikalni organizaciji sedli skupaj za mizo na pogajanjih z vlado. Položaj je torej še vedno skrajno negotov. Sindikalna federacija CGIL - CISL - UIL zagovarja nedavni sporazum z vlado, ki ga avtonomni sindikat SNALS zavrača. Da bi položaj vsaj nekoliko razjasnili in prisilili vlado, naj ukrepa, so se zganile tudi politične stranke. Povsem razumljivo so to predvsem nevladne stranke. Medtem ko liberalci in socialdemokrati vsestransko podpirajo boj avtonomnega sindikata SNALS, je KPI zavzela jasno stališče glede grobega izsiljevanja avtonomnega sindikata. Nihče pa se ne spušča globlje v problematiko italijanskega šolnika. Vsi poudarjajo, da je treba rešiti probleme staleža, da je treba šolnikom omogočiti dostojno izvrševanje njihovega poklica. Kako pa naj se to zgodi? Kot misli sindikalna federacija CGIL - CISL - UIL ali pa kot SNALS, tega jasno ne pove nihče.

Vsi se strinjamo, da so take oblike sindikalnega boja nedopustne. Grobo izsiljevanje družin in z njimi vsega italijanskega gospodarstva je nedopustno, a dosedanje izkušnje dokazujejo, da so razne vlade do sedaj sprejemale bistvene ukrepe v korist šolnikov, šele ko so jo ti potisnili ob zid.

Kako se bo vsa zadeva reševala, ni povsem jasno. Vlada je za sedaj odložila začetek izpitov. Tak ukrep pa je le mašilo, ki ne rešuje odprtih problemov. Še hujše, ukrep je prizadel vse tiste šolnike, ki se ne strinjajo z metodami avtonomnega sindikata. V deželi Furlaniji - Julijski krajini je to v celoti vsa slovenska šola. Ocenjevalne komisije so v celoti opravile svoje delo, ne smejo pa začeti izpitov, kar je s tehničnega vidika povsem razumljivo, ne pa z moralnega in sindikalnega.

Marsikateremu dijaku je sedanji odlog dobrodošel, večini pa predvsem škodi. Razumljivo nejevoljo je povzročil predvsem med starši, ki morajo spremeniti svoje načrtovanje dopustov in med nestavkajočimi šolniki. Ob vsem tem se samo po sebi zastavlja vprašanje, zakaj noče nihče sodu izbiti dna. Če je sedanja stavka protizakonita, naj se temu primerno ukrepa. Po tihem se vsiljuje ugotovitev, da so bili le delno deležni sindikalne in zakaj ne tudi gospodarske rasti italijanskega delavstva.

Večletne nejasnosti, pomanjkanje doslednega načrtovanja in odlašanja bi lahko povzročile nevaren razplet, ki se ga vsi bojimo. Kaj je SNALS, vedo dobro vsi naši šolniki, ki še vedno pojmujejo šolo kot poslanstvo, a pri večinskem narodu se marsikdo že požvižga na politično obarvanost avtonomnega sindikata in gleda le na osebno korist. Proti tem zatekanju v ozke cehovske kroge pa ni do sedaj vlada sprejela primernih ukrepov. Dosedanje izkušnje so dokazale, da kdor vztraja prej ali slej tudi doseže. Upamo, da se kaj takega ne bo zgodilo tudi na šoli, saj bi to pomenilo nevarno izrojevanje sindikalnega boja.

Vlada je jasno povedala, da bo na kakršenkoli način uresničila nemoten potek izpitov. Do sedaj pa je salamonsko izpite le odložila. Do četrtka bo morala ukrepati. Kako, pa za sedaj ne ve nihče. Sinočnja pogajanja so bil le razgovor med gluhimi. Že danes bi morala vlada vsaj nakazati možno rešitev. Trmast izziv avtonomnih sindikatov pa ne povzroča težave samo ministrom, temveč tudi sami sindikalni federaciji CGIL - CISL - UIL, ki se že srečuje z nezadovoljstvom svojega članstva.

Pozno sinoči je prispela vest, da je vlada delno pristala na zahteve avtonomnega sindikata šolnikov SNALS. O novem vladnem predlogu bo danes dopoldne razpravljal izvršni odbor SNALS. Bojkot ocenjevalnih komisij in izpitov pa bodo preklicali šele ko bodo popolnoma jasne vladne zakonske pobude.

RIM — Predsednik republike Pertini je včeraj sprejel predsednika vlade Cossigo, ki mu je poročal o poteku nedavnega zasedanja voditeljev vlad držav Evropske gospodarske skupnosti v Benetkah.

Odprtje razstave «Partijski tisk v Sloveniji»

LJUBLJANA — Ob 60-letnici ustanovitve KP Slovenije in v spomin na 70-letnico rojstva narodnega heroja Toneta Tomšiča so v prostorih Slovenske akademije znanosti in umetnosti v Ljubljani odprli razstavo pod naslovom «Partijski tisk v Sloveniji».

Hkrati so odprli tudi razstavo «Delavski dom — center revolucionarnega delavskega gibanja v letih 1920-1928». Časopisi, revije in brošure predstavljajo, kako je revolucionarni tisk spremljal odločilne dogodke v burnih časih pred in po prvi svetovni vojni, oziroma kako se je ta tisk boril za delavske pravice in razkrinkoval lažno kapitalistično propagando meščanskega tiska ter hkrati širil revolucionarne ideje med množicami.

Značilno je, da ta dejavnost marksističnega tiska, ki ga je usmerjala in vodila komunistična partija, ni nikoli prenehala, celo tedaj ne, ko je reakcija z vso surovostjo poskusala zadušiti sleherno svobodno izrečeno besedo. Na razstavi je posebna pozornost posvečena Tonetu Tomšiču. Prikazan je kot človek, ki je zelo zgodaj z intenzivnim študijem oblikoval svoj življenjski in politični nazor.

Jamani prispel na Norveško

Minister za nafto Saudove Arabije Jamani je včeraj prispel na štiridnevni obisk v Oslo, kjer se bo z norveškimi voditelji pogovarjal o naftnih problemih in bo tudi obiskal norveška naftna ležišča. (AP)

RASISTIČNI REŽIM PRED TEŽKO PREIZKUŠNJO

Soweto po štirih letih

Južnoafriška republika zatira v krvi črnsko opozicijo

PRETORIA — Na včerajšnji dan pred štirimi leti je v Sowetu, milijonskem črnskem getu pri Johannesburgu, izbruhnil upor, ki je s krvjo začrtal usodo boja črnskega prebivalstva v Južnoafriški republiki. Po uradnih vesteh so vojaki in policisti takrat ubili približno 600 črncev, ni dvomov pa, da je v uporu izgubilo življenje več kot tisoč ljudi, delavcev in študentov, ki se neposredno soočajo s kruto stvarnostjo rasizma in razrednega zapostavljanja. «Soweto je za črnsko večino kot Tal el Zaatar za Palestince, noben režim in nobena politika ga ne bosta izbrisala». Te besede, ki so napisane v proglasu napredne organizacije «Afriški nacionalni svet» (ANC), jasno izpričujejo, kaj v resnici danes pomeni upor v Sowetu za zapostavljeno črnsko prebivalstvo v tem delu Afrike in konec koncev tudi za same rasiste, ki se morajo soočati z najhujšo notranjo krizo zadnjih let.

Razmere v Južnoafriški republiki so se štiri leta po uporu v Sowetu močno spremenile. Organizacija ANC je zadobila množični značaj in si začrtala jasno strategijo političnega in vojaškega boja, kljub temu, da so skoraj vsi njeni voditelji umrli za posledicami mučenja ali nečloveških pogojev v zaporu. Uspeli gverilski napad na pomembne čistilnice v Sasolburgu to zgovorno dokazuje. Kar zadeva notranjo politiko je v bistvu popolnoma propadel boječ poskus ministrskega predsednika Bothe, da bi «racionaliziral» rasistični sistem in da bi razdelil «notranje nasprotnike» v nevarne ali manj nevarne režimu in to glede na barvo njihove kože, črnce, mešance in ljudi indijskega porekla in na njihov družbeni status. Kljub sporom in notranjim polemikam se sedanja vladna koalicija ne dosti razlikuje od prejšnje, ki ji je predsedoval Vorster, z razliko morda, da so se «notranjim sovražnikom» pridružili še napredni belci.

Tako na črnsko opozicijo kot na vlado v Pretorii pa je gotovo največ vplival razvoj dogodkov v sosednjem Zimbabveju. V tej državi si je črnsko prebivalstvo z učinkovitim vojaškim in političnim bojem samo priborilo svobodo in neodvisnost. Mugabejeva zmaga je razbilnila upe južnoafriške vlade, ki je podpirala kolaboracionistično vlado škofa Muzorewe in zasledovala kompromisno rešitev rodezijske krize. Zmaga črnskih sil v Zimbabveju predstavlja veliko spodbudo za boj ANC, ki v zadnjih časih uživa simpatije tudi v naprednih krogih južnoafriških belcev. In ga kar je morda najbolj važno so države «prve linije» po neodvisnosti bivše britanske kolonije dobile novega, uglednega člana.

Režim v Pretorii se mora nujno soočati s to stvarnostjo, zato je v podporo svoji logiki ubral pot krvave represije črnske opozicije. Vse to se bo lahko nadaljevalo dokler bo država lahko razpolagala z ogromnim vojaškim in gospodarskim potencialom. Načelne obsodbe OZN in teoretska osamelost so le malo vplivale na rasistično politiko Južnoafriške republike, ki še vedno zaseda Namibijo in občasno napada Angolo in Mozambik. Demokratične države pa lahko izkažejo svojo solidarnost črnski večini le s stvarno gospodarsko blokado režima, ki kljub velikemu naravnemu bogastvu, živi na investicijah zahodnih multinacionalnih družb.

POLITIČNI POLOŽAJ NE BELEŽI BISTVENIH NOVOSTI

Zaključil se je prvi krog posvetovanj za oblikovanje nove pokrajinske večine

Delegacija LpT se je včeraj sestala s predstavniki PR, MIT, PSDI, SSk, PRI in Krščanske demokracije - V soboto nov sestanek med KD in LpT - V petek seja občinskega sveta

Včeraj se je zaključil prvi krog dvostranskih pogovorov med delegacijo Liste za Trst, ki so jo sestavljali župan Cecovini, Giuricin, Gambassini in Cesanelli, in predstavništvi ostalih političnih sil, ki so prisotne v občinskem in pokrajinskem svetu. Potem ko se je delegacija LpT v prejšnjem tednu že sestala s KPI, PSI in neofašisti, si je v teku včerajšnjega dne izmenjala mnenja še s predstavniki radikalcev, indipendentistov, socialdemokratov, Slovenske skupnosti, republikancev in Krščanske demokracije. Po pričakovanju se je prvi krog posvetovanj zaključil brez konkretnih novosti, ki bi nakazale kakšno možnost za rešitev vprašanja upravljivosti pokrajine in občine, kjer bo konec meseca ponovno stekla razprava o proračunu, ki ga bo lista še enkrat predložila.

Včerajšnji pogovori med predstavniki liste in ostalih političnih sil so se, kot rečeno, končali brez bistvenih novosti. V glavnem je šlo za izmenjavo mnenj o vseh pomembnejših mestnih vprašanjih in o predlogih, ki jih politične sile nakazujejo, da bi občini in pokrajini zagotovile trdni večini. V sklopu teh pogovorov se je z LpT sestala tudi delegacija Slovenske skupnosti. Na sestanku je bil govor o sedanjem političnem položaju. Slovenska skupnost je predočila zahteve slovenske narodnostne skupnosti v krajevnih upravah s posebnim poudarkom na zahtevi po uveljavljanju slovenskega jezika. Nadaljnja zahteva Slovenske skupnosti je bila, da se prenena s krivičnim razlaščanjem slovenske zemlje. Iz razgovora ni izstopil noben nov element, je rečeno v tiskovnem poročilu, zaradi katerega bi Slovenska skupnost spremenila svoje že znano stališče do proračuna tržaške občinske uprave.

Največ zanimanja je seveda bilo za sestanek med listo in KD, ki so jo zastopali pokrajinski tajnik Coslovich, Pangher, Locchi in Richetti. Iz sicer neuradnih virov smo izvedeli, da je bil predvsem govor o treh že znanih programskih točkah Liste za Trst in o programu, ki bi ga morala izvajati bodoča pokrajinska uprava. Delegaciji sta si vsekakor pridržali možnost, da o poteku sestanka seznanita strankina vodstvena organa; tako bodo predstavniki liste že danes poročali svojim izvoljenim deželnim, pokrajinskim in občinskim svetovalcem o poteku vseh pogovorov, nakar bo padla skupna odločitev o nadaljnjem poteku pogajanj. Vsekakor sta na sestanku delegaciji imeli več enakih pogledov predvsem kar se tiče programa, ki naj bi ga izvajala bodoča pokrajinska uprava; govor je bil tudi o sestavi pokrajinskega in občinskega odbora: v zameno za odobritev občinskega proračuna naj bi KD predlagala, da bi lista od zunaj podprla pokrajinski odbor, ki bi ga poleg KD sestavljal še PSDI in morda tudi PSI, kateremu bi predsedoval neodvisni kandidat na listi KD. Delegaciji obeh strank se bosta vsekakor ponovno sestali, in sicer že v soboto, 21. t.m.

Gotovo je torej, da se bo v preostalih dneh tega meseca odločalo o oblikovanju pokrajinske večine in o nadaljnji usodi občinskega odbora LpT. Občinski svet se bo sestal že v petek, na dnevnem redu pa bo imel poleg odobritve proračuna družbe ACEGA tudi vrsto sklepov, ki so neposredno povezani z ljudskimi gradnjami. Občinski upravitelji bodo tudi predložili proračun, o katerem pa bi se moralo razpravljati na prihodnji seji, ki bo v petek, 27. t.m. Do glasovanja bo moralo priti pred koncem meseca, sicer bi nastopila komisarska uprava in v kratkem bi bile sklicane nove občinske volitve. Glede na uspeh, ki ga je na pokrajinskih volitvah zabeležila LpT, bi lahko pričakovali, da bi v občinskem svetu dobila nadaljnje štiri ali pet svetovalcev; po vsej verjetnosti bi se na novih volitvah okrepili tudi nje ni zavezniki, kar bi omogočilo oblikovanje nove samozadostne večine. Tega se stranke dobro zavedajo, zaradi česar si bodo v prihodnjih dneh sledili odločujoči pogovori.

Medtem pa je KPI že dala predloge za premostitev takega položaja: tako na občini, kot na pokrajini je predlagala oblikovanje odborov demokratične in protifašistične enotnosti z neposrednim sodelovanjem vseh strank ustavnega loka. Predlog pa je v sedanjem trenutku neizvedljiv zaradi prejudicialne zapore KD, ki ne namerava sklepati nobenega sporazuma s komunisti. Kako se bo torej zaključilo vprašanje občinskega proračuna, s katerim je neposredno vezano oblikovanje večine na pokrajini, nam bodo zato pokazali šele prihodnji dnevi.

Sicer pa je ponovna predstavitev občinskega proračuna po mnenju KPI pravo politično forsiranje. Proračunski dokument, je poudaril načelnik svetovalske skupine v občinskem svetu Monfalcon, se v bistvu ne razlikuje od onega, ki ga je občinski svet zavrnil na seji dne 29. aprila. Za župana Cecovinija je v bistvu nekakšen popravni izpit, s katerim odpraviti vprašanje njegovega odstopa in se zakonito postaviti na čelo občinske uprave. Monfalcon je tudi z zaskrbljenostjo opozoril na čedalje pogostejše politične manevre, s katerimi se skuša pričati KD, da bi spremenila svoje negativno zadržanje do občinskega proračuna in s tem omogočila njegovo odobritev. Kljub temu, da se skuša prikazati celotno zadevo pod tehničnimi pretvezami, bi šlo zgolj za zelo hudo politično dejanje, je še poudaril Monfalcon in pristavil, da bi bili pred prvim sporazumom med Listo za Trst in krščansko demokracijo, ki bi slonel na konservativni osnovi. Četudi bi k takemu sporazumu pristopila še katera od manjših strank, bi to ne spremenilo njegove značilnosti, poleg tega pa bi taka rešitev na občini brez dvoma negativno vplivala na vprašanje oblikovanja pokrajinske večine.

Prav zaradi tega, je še poudaril Monfalcon, je glasovanje o proračunu preizkus demokratične doslednosti za vse politične sile, KPI pa si bo prizadevala, da bi v prihodnjih dneh privedla vse demokratične stranke do tega, da bi tudi tokrat kompaktno oddale negativen glas in Cecovinijevemu odboru zagotovile demokratično, antifašistično in enotno alternativo, ki bi se morala oblikovati tudi pri sestavi pokrajinskega odbora.

● **V soboto** so odprli v palači Vivante, ki je bila že leta zaprta občinstvu likovno razstavo. Organizira jo je kulturni klub «Jacques Maritain». Na razstavi z naslovom «Junij 80», nastopajo številni umetniki iz naše pokrajine, med temi tudi slovenski slikar Marjan Kravos. Razstava bo odprta do 26. junija v delavnikih, od 17. do 20. ure, ob praznikih pa od 10. do 12. ure.

VČERAJ PRI TRŽAŠKI HRANILNICI

Ustanovljen Mednarodni sklad za napredek in svobodo znanosti

Za predsednika je bil imenovan prof. A. Salam
Sklad se bo zavzemal za razvoj mednarodnega znanstvenega sodelovanja v miroljubne namene

Na glavnem sedežu Tržaške hranilnice so včeraj dopoldne ustanovili «Mednarodni tržaški sklad za napredek in svobodo znanosti» Pobudo za uresničitev nove znanstvene strukture je dala tržaška univerza, kot ustanovni člani pa so pristopili Mednarodni center za teoretsko fiziko, tržaška pokrajinska in občinska uprava, dežela Furlanija - Julijska krajina, Tržaška hranilnica (ki je dala na razpolago začetni kapital 50 milijonov lir), Združenje industrijcev iz tržaške pokrajine ter zavarovalnice Assicurazioni Generali, Riunione Adriatica di Sicurtà, Lloyd Adriatico in SARA.

Za predsednika sklada je bil imenovan ravnatelj Centra za teoretsko fiziko pri Miramaru, Nobelov nagrajenec in častni meščan Trsta prof. A. Salam, v upravnem svetu pa so prof. De Ferra za tržaško univerzo, prof. Budini za Center za teoretsko fiziko, princ Turn und Taxis (sedež sklada bo v njegovem devinskem gradu), rag. Coloni za deželo Furlanijo - Julijsko krajino, ing. Lapenna za družbo SNAM - Progetti, M. Cecovini za tržaško občino, odv. A. Terpin za Tržaško hranilnico ter ing. Vidali za združenje industrijcev.

Kakor pove že sam njegov naziv, bo glavni cilj novoustanovljenega sklada podpirati, širiti in pospeševati napredek znanosti in njeno uveljavljanje v miroljubne namene. Sklad bo vzpostavil sodelovanje s sorodnimi ustanovami v Italiji in tujini, zlasti v nerazvitih deželah. Rektor tržaške univerze prof. De Ferra je ob ustanovitvi sklada poudaril, da bo nova struktura delovala predvsem v skiopu mednarodnega znanstvenega sodelovanja, in sicer tudi ob finančni podpori iz dežel tretjega sveta.

Napovedana stavka na vlačilcih Tripcovich

Delavci, zaposleni na vlačilcih Tripcovich, se vzdržujejo vsakega izrednega in nadurnega dela, v kratkem pa nameravajo oklicati 24-urno stavko, da bi prisilili družbo, da bi spoštovala delovno pogodbo. Delavci konkretno zahtevajo po en dan počitka po opravljenih 6 delovnih dneh, dodatno nagrado za delo, opravljeno ob sobotah in praznikih, ter priznanje pravice do rednih dopustov.

Izgubljeno-najdeno

Na ekonomatu tržaške občine (Trg Unità 4, soba št. 129) lahko dvignejo lastniki sledeče najdene predmete: denarnico, torbo z nemškim slovarjem, denarnico z vozovnicami in denarjem, torbico s kopalkami, motorno kolo Testi, ženski dežnik, pet parov hlač in dve ženski obleki, šopa ključev, tujo valuto.

Solidarnost z učiteljicami šole «France Bevk»

Združenje staršev osnovne šole «France Bevk» na Opčinah izražamo svojo solidarnost in moralno podporo učiteljicam, ki so pripravile zaključno šolsko prireditev na temo 35-obletnice osvoboditve.

Zdi se nam pomembno, da naši otroci spoznajo zgodovinsko obdobje, na katerega smo Slovenci lahko upravičeno ponosni. Obžalujemo dejstvo, da je prišlo do polemik v zvezi s to prireditvijo.

Združenje staršev openske šole «France Bevk»

V SOBOTO V ZGONIKU IN V NEDELJO NA OPČINAH

Polnoštevilen odziv mladih folkloristov mikavnemu vabilu «Zaplešimo, zapojmo»

V organizaciji openskega «Tabora» in saleške «Rdeče zvezde» ter pod pokroviteljstvom ZSKD se je letos predstavilo občinstvu kar dvajset skupin

«Zaplešimo, zapojmo» — mikavnemu vabilu, ki je tudi naslov vsakoletne revije otroških folklornih skupin, se je letos odzvalo skoraj dvajset skupin, če upravičeno prištejemo še oba otroška zbora, ki sta nastopila v soboto in nedeljo zvečer.

Kot ponavadi se je namreč prireditev odvijala v dveh večerih, tokrat v soboto zvečer na občinskem igrišču v Zgoniku in v nedeljo na ploščadi Prosvetnega doma na Opčinah. Vsakoletnemu prireditelju — slovenskemu prosvetnemu društvu Tabor z Opčin — se je pri organizacije letošnje, že tretje prireditve «Zaplešimo, zapojmo», pridružila Rdeča zvezda, društvo, ki deluje v zgoniški občini. Pokrovitelj celotne manifestacije pa je že od začetka Združenje slovenskih kulturnih društev (SPZ).

Sobotna in nedeljska prireditev, kajti gre za dva povsem različna sporeda, sta dokazali, da so si skupine in tudi vaditelji v teh letih delovanja nabrali precej izkušenj in znanja. Zato so mladi plesalci prikazali veliko pestrejši program kot prejšnja leta, saj je izbor obsegal plese iz skoraj vseh slovenskih pokrajin in je posegel tudi v folklorno zakladnico sosednjih jugoslovanskih narodov.

Največ skupin, kar štiri, ki so nastopile ali v soboto ali v nedeljo, vadi pod vodstvom Neve Ferluge v okviru saleškega društva Rdeča zvezda. Po tri delujejo v okviru openskega prosvetnega društva Tabor in športnega društva Mladina iz Križa, vaditelja sta pri prvem Anka Kocjančič in Stojan Petaros, pri drugem pa samo Anka Kocjančič.

Od napovedanih šolskih skupin obe škedenjski, ki ju vodi Tamara Pavletič, nista mogli nastopiti. Občinstvu pa so se predstavile skupine, ki vadijo na nižji srednji šoli Igo Gruden v Nabrežini, vodja Anka Kocjančič, in na rojanski osnovni šoli Bazoviški junaki, vaditeljica Damjana Fabjan.

Tokratna gosta mladih folkloristov sta bila dva otroška zbora in sicer člani otroškega zbora prosvetnega društva Prosek - Kontovel, pevovodja Erika Briščik, in šolski zbor openske osnovne šole France Bevk, ki ga vodi Branislav Lupine.

Folklorna otroška dejavnost torej ni več novost in se zato mora, če hoče še naprej ostati privlačna, nenehno izpopolnjevati ter stalno pestriti predvidene prikaze in nastope. Kljub tej upravičeni težnji k boljši kakovosti, ki je bila letos precej opazna in tudi uspešna, pa ne smemo pozabiti, da je ples zabava, še posebej, če ga plešejo otroci, ki se ravno v prijetni igri najlažje in najbolje učijo. (bp)

V nedeljo vrsta prireditev v Škednju in okoliških vaseh

ŠKEDENJSKA POLETNA PRIREDITEV

V nedeljo so priredili v domu «Jakoba Ukmarja» v Škednju, šesto zaporedno poletno prireditev. Vse prisotne je najprej pozdravila Helena Sancin, ki je v svojem otvoritvenem govoru podčrtala važnost te prireditve. Letos obhajajo namreč Škedenjci nekaj zanimivih obletnic, kot so na primer 25-letnica delovanja mladinskega pevskega zbora, pet let obstoja muzeja in 15 let, odkar so Škedenjci prenovili svoj dom. Glavno točko so imeli na nedeljski prireditvi otroci osnovne šole «Ivan Grbec» iz Škednja. Nastopili so z dvema točkama folklornih plesov in s petjem pod vodstvom Tamare Pavletič in ob spremljavi harmonikarja Marina Zobina. Za njimi se je predstavil občinstvu zbor pod vodstvom Tomaža Simčiča, ki je predstavil širok izbor slovenskih narodnih pesmi. Škedenjci so povabili tudi ansambel «Lojzeta Hledeta», ki se je odzval povabilu in je razveselili občinstvo s številnimi pesmi ljudskega značaja. Ob zaključku je nastopil še domači mladinski pevski zbor.

FESTIVAL «DELA» V DOLINI

V nedeljo se je nadaljeval festival «Dela» v Dolini. Popoldne je nastopila godba na pihala od Koroščev, ki je pod vodstvom kapelnika Lilijana Corettija izvedla nekaj koračnic in valčkov. Sledil je nastop folk skupine «Il canzoniere triestino». V sproščenem vzdušju je podal splet glasbe in pesmi o temi moški-ženska.

Kulturnemu programu sta sledila govora župana dolinske občine Edvina Švaba in poslanca Antonina Cuffara.

Festivala je sledilo vseskozi mnogo ljudi. Organizatorji so tudi poskrbeli za tiste, ki so si želeli gledati prenos tekme s tem, da so prinesli televizor. Za zabavo ostalih pa je poskrbel ansambel «The Lords». Delovali so tudi dobro založeni kioski.

V soboto sta nastopila mešani pevski zbor «Slavec» iz Ricmanj pod vodstvom V. Švare in moški pevski zbor «F. Venturini» od Domja pod vodstvom Ivana Tavčarja. Včeraj pa se je festival zaključil z nastopom mešanega pevskega zbora «F. Prešeren» iz Boljunca pod vodstvom D. Žerjala, igrali so tudi «Veseli godci» iz Boljunca. Za uspeh festivala je pripomoglo tudi lepo vreme.

ŠPORTNI PRAZNIK V KRIŽU

V priredbi ŠD Mladine se je v Križu v soboto in nedeljo nadaljeval športni praznik, ki ga je prejšnji teden oviralo zelo slabo vreme. Križki športni delavci so v okviru praznika pripravili bogat spored športnih in kulturnih prireditev, nekatere od teh pa so žal zaradi dežja odpadle. Prejšnjo soboto je bil na sporedu nastop dekliškega in moškega zbora Vesna, odpadel pa je nastop folklorne skupine ŠD Mladina. V večernih urah sta za ples igrala ansambla The Lords in Galebi. Konec tedna pa bo v Križu na sporedu drugi partizanski praznik.

ZAKLJUČENA RAZSTAVA VIN V ZGONIKU

V nedeljo se je v Zgoniku zaključila 16. občinska razstava vin, ki je sicer potekala v odličnih vremenskih pogojih, saj letos ni bilo dežja kot običajnega gosta, vendar pa je bilo zadnji dan obiskovalcev precej manj kot običajno, zelo verjetno zaradi nogometne tekme Italija - Anglija. Tako so iztočili nekoliko manjšo količino belega vina in terana, kar pa gotovo ni vplivalo na splošno oceno razstave, ki je uspela zelo dobro in potrdila, da so take pobude še vedno zelo aktualne in potrebne.

Tudi spored je bil dokaj pester in je zadovoljil okuse obiskovalcev. Že zjutraj so se številne dvojice pomerile v turnirju v briškoli, pršuta pa sta odnesla domačina Drago Pegan in Mario Milič. V popoldanskem kulturno - športnem programu je najprej nastopil narodnozabavni ansambel Lojzeta Hledeta iz Števerjana, ki je s svojim koncertom navdušil poslušalce in pokazal vso svojo umetniško vrednost. K ustvaritvi sproščenega vzdušja je prispevala tudi godba na pihala Breg iz Doline, ki je pod vodstvom Viljema Slavca izvajala vrsto priložnostnih motivov. Za tem je nastopila še skupina telovadcev iz Ljubljane, med katerimi naj omenimo jugoslovanskega državnega rapresentanta Milana Kunčiča, državnega prvaka na parterju Luko Bešterja, državno pionirsko prvakinjo Anjo Regent in državno reprezentantko Ivico Lutar. Pokazali so nekaj telovadnih elementov na bradlji, na prožni ponjavi in akrobatiki. Tombola z dobitki 160.000 lir je razveselila pet domačinov, nakar se je plesna zabava zavlekla pozno v noč ob zvokih ansambla Supergroup. (bs)

Dražji računi za električno energijo

V prihodnjem poldrugem mesecu se bo električna energija ponovno dvakrat podražila, in sicer zaradi višjih stroškov, ki jih mora kriti družba ENEL za oskrbovanje svojih elektrarn z gorilnim oljem. Medministrski odbor za cene je namreč z včerajšnjim dnem dovolil povišanje tarif v razmerju, ki pomeni za 6.300 lir večji izdatek poprečne družine na trimesečje. S 1. avgustom pa bo stopila v veljavo nadaljnja obremenitev v razmerju 4.000 lir na trimesečje. «Poprečna družina» ustreza v tem primeru gospodinjstvu, ki porabi do 250 kilovatnih ur energije na mesec. Obremenitev gospodinjstev, ki porabijo več energije, pa bo po novem znatno večja.

V Križu razstava doma in vin

Tudi v letošnjem letu, 27., 28., 29. junija, bo v Križu pri Trstu razstava domačih vin, na kateri bo prikazalo 20 vinogradnikov najboljši pridelek našega Brega in gornjega Krasa.

Razstava bo že XIII. po vrsti in pridobiva vedno večji pomen ter presega lokalni okvir. Razstavo namreč obišče nekaj tisoč obiskovalcev, ki jih privlačuje pristna domača kapljica, kakor tudi kulturni program, ki ga organizatorji prirejajo ob tej priložnosti.

Namen razstave je uveljaviti pristna domača vina, kot tudi na turističnem področju staro kraško vas.

Prometna nesreča pri Proseku

Na državni cesti 202, pri Proseku, se je včeraj okrog dvanajstih pripetila prometna nesreča med avtom znamke fiat 600 51-letnega Ivana Serazina iz Dolenj pri Sežani in avtom fiat 128, ki ga je upravljal 53-letni Ugo Bossi iz Pordenona.

V Serazina, ki je obračal avto v nasprotno smer vožnje, se je zaletel Bossi, ki ni, kakor kaže, upošteval varnostne razdalje. Avtomobila sta se precej poškodovala. Serazin pa je dobil 10 dni prognoze.

Trčenje na križišču

Ob 15.40 so v glavno bolnico sprejeli 36-letnega Ennia Cainazza in Ul. Delle Viole 9 v Trstu, 19-letno Francesco Metus por. Persello, 19-letnega Giulia Ziralda in 39-letnega Luciana Cinella, vse iz Fagagne.

Cinello, ki je upravljal avto fiat 131 z videmsko registrsko tablico in je poleg sebe v avto imel tudi ostala dva ponesrečenca iz Fagagna, je vozil po Ul. Machiavelli, ko se je na križišču z Ul. Rome zaletel v avto fiat 850, ki ga je upravljal Cainazzo. Vsi potniki so bili le lažje poškodovani.

Razna obvestila

Predsedstvo pokrajinskega sveta Slovenske skupnosti sporoča vsem članom, da je za v petek, 20. junija, ob 20.30 sklicana seja sveta za razpravo o volilnih izidih in o političnem položaju na Tržaškem po zadnjih upravnih volitvah.

BANCA DI CREDITO DI TRIESTE
TRŽAŠKA KREDITNA BANKA
S.P.A.
TRST - ULICA F. FILZI 10

SREDNJI TEČAJ BANKOVCEV
16. 6. 1980

Ameriški dolar	830,—
Funt šterling	1940,—
Irski funt šterling	1750,—
Švicarski frank	508,—
Francoski frank	200,50
Belgijski frank	28,50
Nemška marka	470,—
Avstrijski šiling	65,50
Kanadski dolar	720,—
Holandski florint	438,—
Danska krona	150,—
Švedska kron	196,—
Norveška krona	170,—
Drahma	20,—
Mali dinar	29,50
Veliki dinar	20,—

MENJALNICA
vseh tujih valut

DANES POPOLDNE PRI MONTEBELU

V prisotnosti oblasti slovesno odprtje 32. mednarodnega sejma

Danes «dan Zah. Nemčije» - Ob jutrišnjem «dnevu Jugoslavije» srečanja na trgovinski zbornici, na deželi in na samem sejmu

Na sejmišču pri Montebellu je vse živo: paviljoni in odprti prostori so eno samo delovišče, na katerem razstavljavci mrzlično urejujejo svoje stande, razvrščajo eksponate in načrtujejo delo, da bo danes do 16. ure vse pripravljeno za sprejem predstavnikov oblasti, povabljencev in gostov ter prvih obiskovalcev letošnjega 32. mednarodnega velesejma.

Slovesno odprtje bo namreč letos v popoldanskih urah, slovesnost pa se bo odvijala v sejni dvorani ob predstavniku osrednje vlade. Prisotni bodo tudi predstavniki držav, ki nastopajo uradno na naši osrednji gospodarski prireditvi, posebno številno pa bo odposlanstvo afriških dežel, ki nastopajo v Trstu tudi letos v okviru prizadevanj Evropske gospodarske skupnosti za njihovo gospodarsko uveljavljanje v Evropi.

S priglasitvijo Brazilije, je število tujih držav, ki nastopajo na letošnjem sejmu, narastlo na 15. V tem okviru velja posebej omeniti, da sta tudi letos prisotni Jugoslavija in Avstrija, ki nastopata na naših sejmih redno leto za letom že od vsega začetka, prvič pa je uradno prisotna Ljudska republika Kitajska, ki si prizadeva, da bi si tudi prek naše prireditve utrdila pot na evropska tržišča.

Današnji «dan» na sejmu je namenjen Zahodni Nemčiji. Prisoten bo tudi nemški ambasador v Italiji Hans Arnold. Jutri pa bo na vrsti «dan» Jugoslavije. Ob tej priliki bo dopotovalo v naše mesto gospodarsko odposlanstvo iz SR Slovenije in SR Hrvatske, v katerem bodo med drugimi predsednik odbora za sodelovanje s tujino in član izvršnega sveta SRS Jernej Jan, predsednik odbora za sodelovanje s tujino in član IS Hrvatske Emilij Vlačić, predsednik odbora za mednarodne odnose pri skupščini SR Slovenije Bojan Lubej, predsednik odbora za mednarodne odnose sabora SR Hrvatske Ivan Sarajčić, predsednik izvršnega sveta obalne skupščine Slavko Vodopivec in predsednik skupščine občin reške regije Tomislav Kovač. Odposlanstvo bo spremljal generalni konzul SFRJ v Trstu Štefan Cigoj, prisoten pa bo tudi svetovalec za gospodarska vprašanja na jugoslovanski ambasadi v Rimu Božidar Crnjak.

Odposlanstvo se bo ob 9. uri sestalo z vodstvom tržaške trgovinske zbornice, pozneje pa bo obiskalo deželni odbor. Ob 10.30 bo jugoslovanska delegacija dospela na sejmišče, kjer bosta njene člane sprejela predsednik dr. Toresella in ravnatelj dr. Tamaro. Pol ure pozneje bo v sejni dvorani tiskovna konferenca, med katero bo govor zlasti o problemih, ki se nanašajo na novo pogodbo o gospodarskem sodelovanju med Jugoslavijo in Evropsko gospodarsko skupnostjo in pa na izvajanje gospodarskega dela osimskih sporazumov. «Dan Jugoslavije» se bo zaključil s tradicionalnim sprejemom na jugoslovanskem konzulatu.

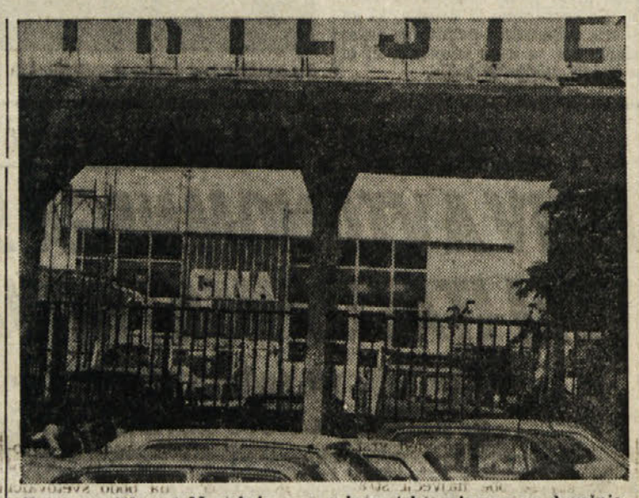

Na razstavišču pri Montebelu so v polnem teku priprave za današnje odprtje velesejma. Že takoj pri vhodu stoji paviljon LR Kitajske, ki se tokrat prvič udeležuje tržaškega velesejma

DANES SEJA DEŽELNE SKUPŠČINE

RAZPRAVLJALI BODO O ZAKONU ZA NUJNE POSEGE V DEŽELI

Danes se bo ponovno sestal deželni svet in bo nadaljeval svoje delo najbrž vse tja do petka, kajti dnevni red je nadvse natrpan. Danes bodo po odgovorih posameznih odbornikov na interpelacije svetovalcev izvolili tudi odbornika suplenta, ki bo skrbel za vprašanja obnove v Furlaniji.

Na dnevnem redu seje deželnega sveta je tudi razprava o zakonskem osnutku za nujne posege za socialni in gospodarski razvoj dežele F-JK. Gre za zakon izjemne važnosti, saj bo nudil sredstva za 210 milijard in je v bistvu izvršni element širokega programa intervencij na celotnem deželnem področju. V komisiji so se pozitivno izrekli o zakonu predstavniki KD, PSI in PRI, proti pa KPI in PSDI. To nesoglasje je razvidno tudi iz obeh referatov, ki jih bosta danes podala Dominici za večino in Zorzenon za manjšino v deželnem svetu.

ODGOVOR NA VPRAŠANJE SEN. GERBČEVE

Prosvetni minister obljubil tečaj za geometre na «Ž. Zois»

Slovenska senatorka vložila vprašanje tudi glede namestitev poštnih uradnikov v Nabrežini, Bazovici, Devinu in Dolini

Čeprav se je šolsko leto šele zaključilo, pa se boj za uveljavitev in avtonomijo naše šole še naprej nadaljuje, predvsem v zvezi z ustanovitvijo novih učnih tečajev, ki bi slovenski šoli v Italiji zagotovili kar čimbolj popolno strukturo. Z veseljem smo sprejeli vest o tečajih na slovenskem poklicnem zavodu, tega pa nikakor ne moremo trditi za tečaj geometrov na zavodu «Žiga Zois», čeprav pričakujemo pozitiven odgovor iz dneva v dan.

Senatorka Jelka Gerbec je tako pred dnevi vložila vprašanje prosvetnemu ministru in ga vprašuje, če minister namerava ustanoviti tečaj za geometre ter restrukturirati poklicni zavod za trgovino «Ivan Cankar» v Gorici v trgovski tehnični zavod za trgovino s tujino. Minister je senatorki odgovoril, da je ministrstvo že sporočilo pokrajinski upravi svoje pozitivno stališče glede ustanovitve tečaja za geometre, krajevna uprava pa mora zagotoviti ustrezne prostore, pa tudi na sam tečaj se mora vpisati zadostno število dijakov, kar bi seveda omogočilo nemoten potek pouka. Kar zadeva spremembe usmeritve goriškega zavoda «Ivan Cankar» minister ugotavlja, da niso dobili še nobene zahteve v to smer, seveda pa vzema na znanje pobudo, če le ta odgovarja pričakovanjem in stremljenjem zainteresirane šolske populacije.

Senatorka Gerbčeva je naslovila vprašanja tudi na ministra za pošte, predvsem glede novih namestitev v poštne urade v Nabrežini, Bazovici, Devinu in Dolini, kjer bi morali uradniki obvladati tudi slovenščino. S tem v zvezi je pristojni minister senatorki odgovoril, da so že dodelili krajevne urade skupine «D» na celem državnem področju in sicer po razpisanem natečaju. Kar zadeva namestitev dobitnikov natečaja v Nabrežini, Bazovici, Devinu in Dolini so seveda zahtevali znanje slovenščine, kot je bilo sicer točno navedeno tudi pri razpisu natečaja samega.

Padec z vespe

Ob 19.45 so na ortopedski oddelek glavne bolnice sprejeli 29-letnega Emilia Gustina iz Repentabra 42.

Gustin je malo prej vozil na svoji vespi po cesti, ki pelje z Opčin proti Repentabru, ko je pod prvim železniškim mostom zaradi oljnega madeža na asfaltu zgubil oblast nad motorjem in padel. Zaradi večjega števila poškodb se bo moral zdraviti 30 dni.

Izidi na slovenskih nižjih srednjih šolah

ŠOLA IVAN CANKAR SV. JAKOB

V **prvem A razredu** so izdelali: Alenka Bullo, Mauricia Cociani, Barbara Čok, Veronika Gerdol, Valentina Licen, Sharagej Slobez, Katja Superina, Nataša Taucer, Eva Zeriul, Dario Blasina, Claudio Calzi, Ivo Corva, Fabrizio Korošec, Aleks Košuta, Alfred Oberdan, Borut Race, Boris Stopar. Dva dijaka nista izdelala.

V **prvem B razredu** so izdelali: Tamara Cetin, Serena Gregori, Lara Jogan, Serena Marussi, A. Maria Savarin, Erika Sedmak, Nataša Smotlak, Nicoletta Stanco, Tanja Svetina, Vesna Zuppin, Andrea Gregorič, Dario Matton, Aleksander Oberdank, Maurizio Pettirosso, David Stupar, Marjan Vrančič, Loris Zlobec.

V **drugem A rezredu** so izdelali: Martina Bubola, Claudia Coren, M. Cristina Hmeljak, Nidia Orsini, Virna Pečar, Daidi Sancin, Sandra Stoper, Sara Umari, Maria Zlobec, Alessio Cossutta, David Čuk, Pavel Debelliš, Marko Furlan, Roberto Leghissa, Mitja Petaros, Andrej Santin. Trije dijaki niso izdelali.

V **drugem B razredu** so izdelali: Valentina Beorchia, Majda Bordon, Cristina Maganja, Ingrid Markežič, Erika Možina, Jasna Teucer, Katja Tork, Tea Volk, Sara Zobec, Aleksander Centazzo, Valter Ciacchi, Massimo Ferluga, Marino Sedevčič, David Zulian. Štirje dijaki so padli.

V **tretjem A razredu** je bilo pripuščenih devetnajst dijakov k zaključnemu izpitu, eden pa ne.

V **tretjem B razerdu** je bilo pripuščenih trinajst dijakov k zaključnemu izpitu, trije pa ne.

ŠOLA SV. CIRILA IN METODA — SV. IVAN

V **prvem A razredu** so izdelali: Darko Fonda, Igor Glavina, Franco Husu, Peter Milič, Roberto Perosa, Gabriele Raseni, Marco Tomsic, Walter Verduno, Janja Ravnikar-Hrovatin, Morena Ocretti. En dijak je padel.

V **prvem B razredu** so izdelali: Dario Italiano, Sergio Lozei, Roberto Pernarcich, Andrej Pischianz, Mitja Škabar, Marko Succi, Alenka Bajc, Barbara Čok, Barbara Jakoninic, Tatjana Kokorovec, Tanja Pelos, Katja Slobec, Martina Ucmar, Elisabetta Zuban. Trije dijaki so padli.

V **drugem A razredu** so izdelali: Danijel Cej, Daniele Crapesi, Giorgio Gruden, Giuseppe Italiano, Adriano Kovačič, Alessandro Ocretti, Claudio Pangoni, Roberto Smotlak, Boris Tavčar, Franco Zettin, Ivan Zerial, Ines Blocccari, Elena Curman, Erica Fornazaric, Donatella Marconi, Živa Pahor. Trije dijaki so padli.

V **drugem B razredu** so izdelali: Devan Cesar, Alessandro Cosmina, Marco Luisa, Rado Racman, Damian Raseni, Peter Rustia, Tomislav Strain, Luka Vuga, Alessandro Zobec, Elena Bizjak, Tiziana Cavrini, Nataša Grahonja, Mirjam Klemše, Claudia Marisic, Irena Pecchiar, Erika Veglia, Ivica Danieli.

V **tretjem A razredu** je bilo štirinajst dijakov pripuščenih k zaključnemu izpitu, trije pa ne.

V **tretjem B razredu** je bilo pripuščenih štirinajst dijakov k zaključnemu izpitu, dva pa ne.

SREDNJA ŠOLA «SREČKO KOSOVEL» — OPČINE

I. A

Izdelali so: Stefano Bellafontana, Andrej Carli, Fulvio Ciuk, Aleš Filippi, Peter Fonda, Martin Gregori, Alessandro Ipavec, Robert Kalc, Tanja Kalin, Dean Milcovic, Elena Calzi, Barbara Cipollino, Carmen Crismancich, Sonja Gregori, Maria Cristina Hrovatin, Tatjana Kariš, Flavia Maver, Elena Micali, Tania Pettirosso, Tamara Pieri, Susanna Plesnicar, Nevenka Racman. 3 dijaki niso izdelali.

I. B

Izdelali so: Marco Cocoravez, Diego Collerig, Ivo Jeric, Boris Kralj, Stefano Persi, Davide Puric, Marko Zajec, Vesna Bizjak, Antonella Dragoni, Dolores Ferluga, Sabrina Gregoretti, Tiziana Gustin, Valentina Lenisa, Caterina Marzetti, Valentina Pockaj, Elena Sancin, Federica Scabar, Suzana Scabar, Tamara Scabar, Helena Sosič, Daniela Tavcar, Fabrizia Unussi, Marko Skabar. 2 dijaka nista izdelala.

II. A

Izdelali so: Alessandro Calzi, Maurizio Cok, Ervin Gustin, Stefano Hrovatin, Aleksij Kralj, Alberto Paoli, Ivan Percic, Massimo Purini Debegnac, Mauro Renar, Zdenko Vidau, Demetrij Zagar, Katerina Berdon, Giuliana Calzi, Lisa Ciuk, Daniela Guglielmi, Doriana Jurinčič, Morena Kralj, Tatjana Križmančič, Marisa Marcuzzo, Jana Martelanc, Irene Radetti, Natuška Razem, Tanja Unussich. 3 dijaki niso izdelali.

II. B

Izdelali so: Renato Antler, Filippo Bak, Robert Bogatec, Ervin Cernuta, David Fabi, Marko Feri, Andrej Grenier, Boris Gustin, Armando Hrovatin, Devan Košuta, Alessandro Leban, Andrej Razem, Alberto Zenic, Tanja Carli, Thea Carli, Alessandro Filipovic Grcic, Edeltraudt Martinz, Monica Milič, Cinzia Pecar, Viviana Persi, Irena Pettirosso, Dunja Sosič, Tatjana Sossi, Maria Sterca, Tatjana Zajec.

III. A

K zaključnemu izpitu je pripuščenih 18 dijakov, eden pa ne.

III. B

K zaključnemu izpitu je pripuščenih 21 dijakov, eden pa ne.

PORAVEK

Med dijakinjami I. vzgojiteljske šole, ki so izdelale, je pomotoma izostalo ime Clarisse Leghisse.

podpiraj dijaško matico

Gledališča

VERDI
Danes, 17. t.m., ob 20.30 (red A) in jutri, ob isti uri (red B) bosta na sporedu zadnja dva koncerta letošnje spomladanske simfonične sezone. Mlada pianistka Chaterine Vickers - Steiert, ki se je lansko leto uveljavila na Busonijevem natečaju v Bocnu, bo izvajala Schubertovo skladbo «I Quattro improvvisi» op. 142, nekaj Chopinovih skladb, med njimi Tretjo sonato, ter Ravelovo suito «Gaspard de la nuit».
Za navedena koncerta je pri blagajni gledališča na razpolago še omejeno število vstopnic.

Kino

Aldebaran Zaprto
Nazionale 15.45—22.15 «Sweet savage» (Dolce porno selvaggia).
Ariston 16.30—21.30 «Il lenzuolo viola». T. Rassel, H. Keitel. Prepovedan mladini pod 18. letom.
Ritz Zaprto
Eden 16.00—22.15 «Action». L. Merenda, A. Asti. Prepovedan mladini pod 18. letom.
Excelsior 17.00 «Alien II. sulla terra». Barvni film.
Grattacielo 17.00 «Bruce Lee il campione». Prepovedan mladini pod 14. letom.
Fenice Zaprto
Mignon 16.30 «Un maggiolino tutto matto». Barvni film za vsakogar.
Filodrammatico 15.30—22.00 «Crociere erotiche». Barvni film. Prepovedan mladini pod 18. letom.
Cristallo Zaprto
Moderno 17.00 «Nel mirino di Blak Afrodite». Barvni film. Prepovedan mladini pod 18. letom.
Aurora 17.00 «Bilitis». Barvni film. Prepovedan mladini pod 18. letom.
Capitol Zaprto.
Vittorio Veneto Zaprto.

ZADRUGA NAŠ KRAS
vabi na
KONCERT
ki bo v četrtek, 19. junija, ob 21. uri v Kraški hiši v Repnu.

Čestitke

Danes praznuje v Mačkoljah ALOJZIJA TUL svoj rojstni dan. Še na mnoga zdrava, srečna leta ji iz srca voščijo mož Pepi, hčeri Danica in Nadja z možema ter vnuki Iztok, Mitja in Saša.

Danes praznuje na Kontovelu svoj 12. rojstni dan DAVID. Mnogo zdravja in sreče ter da bi bil vedno priden, mu želijo mama, papa, sestra Doris z možem Adrijanom, mala Danjel in Ivo pa pošiljata stričku koš poljubčkov.

V nedeljo je slavil rojstni dan tovariš OSKAR KOŠUTA. Vse najboljše mu voščijo odborniki kriške sekcije VZPI - ANPI.

Včeraj je praznoval 11. rojstni dan SANDI PIČULIN. Vse najboljše mu želijo brata Danijel in Marko, starši, nona, nono in Karla.

Išče se slovenska družina za dolgotrajen rejniški odnos za dva otroka (6 in 7 let stara bratca). Interesenti se za vse podrobnosti lahko obrnejo na naše uredništvo, Ul. Montecchi 6 (tel. 794672).

NARODNA IN ŠTUDIJSKA KNJIŽNICA V TRSTU
vabi na
8. SKLEPNO PREDAVANJE IZ CIKLUSA
Politična in kulturna zgodovina Slovencev skozi stoletja.
Univerzitetni profesor **dr. Tone Ferenc** bo predaval na temo:
SLOVENSKO VPRAŠANJE V NARODNOOSVOBODILNEM BOJU (1941 - 1945) IN PREOBRAZBA JUGOSLAVIJE V SFRJ.
Predavanje bo v četrtek, 19. junija 1980, ob 18.30 v prostorih odseka za zgodovino pri Narodni in študijski knjižnici v Trstu, Ulica Petronio št. 4.

Včeraj - danes

Danes, TOREK, 17. junija
GORAZD
Sonce vzide ob 5.15 in zatone ob 20.57 — Dolžina dneva 15.42 — Luna vzide ob 9.54 in zatone ob 0.14
Jutri, SREDA, 18. junija
BOGDAN

Vreme včeraj: najvišja temperatura 27,9 stopinje, najnižja 20,5 stopinje, ob 18. uri 25,1 stopinje, zračni tlak 1015,3 mb rahlo pada, veter 9 km na uro jugozahodnik, vlaga 63 odstotna, nebo jasno, morje malo razgibano, temperatura morja 21,6 stopinje.

ROJSTVA IN SMRTI
RODILI SO SE: Michela Baxa, Alessandro Brescelli, Velleda Minkusch, Elisa Fattorello, Daniele Napoli, Claudia Sangoi, Valentina Iurincich.
UMRLI SO: 70-letna Lucia Giugovaz vd. Radin, 92-letna Antonia Sfecich vd. Peruzzo, 69-letna Vanda Sancin vd. Filippi, 51-letni Ugo Baschiera, 57-letni Luciano Mucci.

DNEVNA SLUŽBA LEKARN
(od 8.30 do 20.30)
Trg Oberdan 2, Ul. T. Vecellio 24, Ul. Zorutti 19, Ul. Bonomea 2.
(od 8.30 do 13. in od 16. do 20.30)
Trg Cavana 1, P. Giotti (S. Francesco) 1.

NOČNA SLUŽBA LEKARN
(od 20.30 dalje)
Trg Cavana 1, P. Giotti (S. Francesco) 1.

ZDRAVSTVENA DEŽURNA SLUŽBA
Nočna služba od 21 do 8. ure tel. 732627; predpraznična od 14 do 21. ure in praznična od 8. do 20. ure tel. 68441.

LEKARNE V OKOLICI
Boljunec: tel. 228-124; Bazovica: tel. 226-165; Občine: tel. 211-001; Prosek: tel. 225-141; Božje polje, Zgonik: tel. 225-596; Nabrežina: tel 200-121; Sesljan: tel. 209-197; Žavlje: tel. 213-137; Milje: tel 271-124

Pisma uredništvu

Še o razstavi vin v Lonjerju

Podpisani odgovarjam v lastnem imenu na članek Fabia Ruzzierja, z dne 3. 6. 1980, ki tako krivično (mislim s tem sebe) zagotavlja, da so bila vsa nagrajena vina sad kupčij grozdja iz južnih krajev Italije in s tem bolj kakovostna. Imam približno le 700 trt, ki z ozirom na letino dobro ali slabo obrodijo. Skoraj vse trte so tako zvane «kraške glize» — strokovnega imena ne poznam — ki dajo vinu žlahten okus in bokato ter veliko sladkorja. Le eno napako imajo, dajo premalo soka. Zato vem, da jih zaradi tega mnogi vinogradniki ne marajo. Vino iz teh trt je visoko kakovostno in se lahko primerja z ostalimi južnimi vini. Zaradi tega nima smisla, da kupujem grozdje drugje, ker imam vino le za domačo uporabo. S tem hočem poudariti, da količina vina ne zagotavlja njene kakovosti in žlahtnosti. Svojo letošnjo I. nagrado za belo vino in tudi tisto pred dvema letoma smatram za pravično, kot sem pošteno domače vino dal na razstavo. Če komu to ni bilo pogodu, se je moral pritožiti že pred nagrajevanjem, da bi krivično ali nekrivično obtožbo o kupljenem južnem grozdju razčistili.

Z vsem spoštovanjem do 70-letnega vinogradništva in kletarstva sovaščana Antona Gombača in njegovega vnuka Fabia, ki njegov trud nadaljuje.

Fabio Pečar

Op. ur. Poleg tega pisma nam je bila neposredno in posredno sporočena od Lonjercev samih želja in prošnja, da bi se ta neijuba javna razčiščevalna polemika končala. Kar je bilo z ene in druge strani povedano je bilo povedano, vsako nadaljevanje polemike ne prinaša nobene koristi nikomur, še najmanj skupnosti lonjerskih vinogradnikov. Morebitnih novih pisem v tej zvezi zaradi tega ne bomo objavili.

* * *

O «gobarski sreči v Devinu»

Rad bi povedal nekaj misli o članku «Gobarska sreča v Devinu» z dne 11. 6. '80. Najprej iskrene čestitke Pinu Lasiču za izredno lepe primerke gob!

V zvezi s člankom pa velja pripomniti, da mikologi (tisti, ki se na gobe kaj spoznajo) poznajo že sto let staro rodovno ime Psalliota po italijanskem mikologu G. Bresadoli, nikakor pa ne Palliota (upam, tiskarski škrat). Novejše rodovno ime je Agaricus, po slovensko Kukmak. Njivnicam pa pravimo strokovno Agrocybe. V gobarstvu nas mati narava marsikdaj preseneča, a da bi bile njivnice tako velike, bi bil pa že pravi čudež!

Po skopem telefonskem poizvedovanju sem izvedel, da ima premer klobuka največje gobe 28 cm in da so lističi roza barve. Iz tega domnevam, pravim domnevam, kajti za dokončno determinacijo si je treba vsako gobo podrobno ogledati, da gre za Agaricus Arvensis, po slovensko poljski kukmak, ki lahko doseže omenjene razsežnosti. Zamenjati kukmake z njivnicami morda še ni usodna napaka, hujša postane zadeva, če začnemo zamenjavati na primer zelene mušnice z zelenkasto golobnico, kot je to storil pred leti zahodnonemški državljan, na žalost že pod rušo po obilni gobji poslastici. Ne pozabimo tudi na primer moškega iz bližine Razdrtega, ki je po dolgoletnem nabiranju gob zamenjal užitne kukmake z zbledelo zeleno mušnico in spravil v grob petčlansko družino!

Toliko se mi je zdelo pravilno, da napišem v pojasnilo.

S spoštovanjem

Milko Čebulec

Šolske vesti

Na osnovni šoli v Barkovljah bo razstava likovnih izdelkov in razrednih pobud (noš, risb, fotografij itd.) še jutri, 18. t.m., od 9.00 do 12.30. Vljudno vabljeni!

Osnovna šola F. Milčinski - Katinara sporoča, da se razdelitev spričeval in bralnih značk prenese na kasnejši datum, ki bo pravočasno javljen.

Prispevki

V spomin na Metodo Gregorič por. Pahor daruje družina Strekelj (Božje polje 3) 10.000 lir za Dijaško matico.

Namesto cvetja na grob Draga Pahorja darujeta Angela in Karlo Geci 10.000 lir za Združenje aktivistov osvobodilnega gibanja za Tržaško ozemlje.

V počastitev spomina Draga Pahorja daruje Amalija Castellani 20 tisoč lir za Dijaško matico.

V spomin na Stano Marc daruje Vladimir Dovgan 10.000 lir za Dijaško matico.

Namesto cvetja na grob tov. Draga Pahorja daruje družina Kodrič - Šiškovič 20.000 lir za spomenik padlim v NOB iz Škednja, s Kolonkovca in od Sv. Ane.

V spomin na pok. Stano Marc daruje Valerija Stepančič 5.000 lir za SPD Igo Gruden.

V počastitev spomina Stane Marc daruje Zora Polojac z družino 30 tisoč lir za Slovensko dobrodelno društvo.

Razstave

V prostorih Turistične in letoviščarske ustanove v Sesljanu bo v četrtek, 19. t.m., ob 19. uri, otvoritev razstave lesenih soh in kipcev Bogomile Doljak.

V galeriji Il Mandracchio je odprl razstavo svojih del Ferfoglia. Razstava bo trajala do 27. junija.

V pokrajinski umetnostni dvorani na Trgu Vittorio Veneto so odprli razstavo del Massimiliana Rossija in Enza Salvadorija. Razstava bo odprta do 20. junija vsak dan od 17. do 20. ure.

Mali oglasi

telefon (040) 79 46 72

FROGLIA VIKTOR (Viki) obvešča cenjene stranke, da je ponovno odprl svojo kovačijo v Trebčah št. 60. Telefon - stanovanje 226-194 in delavnica 213-380.

ŠTUDENT star 16 let išče zaposlitev v poletnih mesecih. Telefon 416-611.

PRI MIŠKOTU na Opčinah je odprta osmica. Postreženi boste s pristnim domačim belim in črnim vinom.

PRODAM fiat 132 - 1600 letnik 73 v dobrem stanju. Telefon 225-533.

PRODAM dobro ohranjeno pohištvo za dnevno sobo, kuhinjo, spalnico, zložljivo posteljo, pralni stroj in hladilnik. Ogled pri Hlači, Ulica Vigneti 22/1 III. nadstropje od 16. do 19. ure.

ZARADI pomanjkanja skladiščnega prostora prodamo po izredno ugodni ceni nošene in vlečne traktorke atomizerje od 200, 300 in 600 litrov. Informacije Agromec Gorica, Ul. Carducci 33, tel. 27-58.

OTROŠKO KOLO za otroka 6-7 let, skoraj novo, prodamo. Za informacije tel. na št. (0481) 31122.

DEKLICA je izgubila dve zlati zapestnici 31. maja na Proseku pred hišno številko 196 (v Ulci). Najditelju nudimo bogato nagrado. Telefon 225-286, bar Luxa.

ANTON GRDINA, Ricmanje 139, je odprl že 60. leto osmico. Toči belo in črno vino.

BANDI ANTON je odprl osmico. Toči domačo črno in belo kapljico.

AVTO FIAT 600 poceni kupim. Ponudbe na upravo Primorskega dnevnika Ul. Montecchi 6, pod šifro «Dobro ohranjen».

ODDAJAM stare strešnike (kuope). Zainteresirani lahko telefonirajo vsak dan do 8. ure zjutraj ali v večernih urah na 228524 ali 942547. Lahko se oglasite tudi osebno ob delovnih urah v Dolini nasproti mlekarne.

15-LETNO dekle išče zaposlitev najrajši kot prodajalka. Poleg slovenščine obvlada tudi italijanščino. Ponudbe na upravo Primorskega dnevnika pod šifro «Prodajalka».

TRGOVINA jestvin v Raštelu išče vajenca za poln delovni urnik. Telefonirati na številko 81-113.

ZARADI pomanjkanja skladiščnega prostora prodamo po izredno ugodni ceni «sončne» grablje, freze 125 in 165 cm, rotacijsko kosilnico in hidravlične preše premera 55 centimetrov in več. Informacije Agromec Gorica, Carducciceva ulica 33. tel. 27-58.

PRODAM avto DAF 33 — v dobrem stanju, cena 500.000 lir. Ogled pri Petrot, Križ 17 — blizu cerkve.

32. MEDNARODNI VZORČNI tržaški velesejem
17. - 29. junija 1980
Vhoda: trg de gasperi 1
ul. revoltella
urnik: 16–23
(sobota in nedelja 10–13—15–24)
vstopnina L. 1.800 (znižana 1.200)
član Union des Foires Internationales

TOKRAT V PRIREDBI SPD GORICA

Na srečanju v Števerjanu potrjeno prijateljstvo med slovenskimi planinci

V to lepo vas sredi goriških Brd so v nedeljo prišli planinci iz Slovenije, Koroške ter naše dežele

S srečanja slovenskih planincev, ki ga je v nedeljo v gostišču Dvor v Števerjanu priredilo Slovensko planinsko društvo Gorica

V Števerjanu je bilo v nedeljo polno, prepolno razigranih planincev. Prišli so iz vseh slovenskih dežel, tako iz domovine, kot iz zamejstva, na 9. planinski zbor, ki ga je letos priredilo Slovensko planinsko društvo v Gorici. Kot je v svojem pozdravnem govoru poudaril predsednik SPD Vlado Klemše, se taki zbori vršijo izmenoma, leto za letom, v tem ali onem kraju slovenske zemlje. Taka srečanja pripomorejo k še boljšemu spoznavanju tistih ljudi, ki ljubijo planine in ki se večkrat srečujejo v slovenskih gorah. Prijateljstvo pravzaprav traja že od let izza prve svetovne vojne, ko se je ustanavljala slovenska planinska organizacija.

Ko so planinci prišli predpoldne v Števerjan, so se najprej zbrali pred spomenikom padlim, kjer sta predstavnika SPD položila venec, planinski zbor pa je zapel nekaj žalostink. Zatem so ljudje v sprevodu krenili na prireditveni prostor v Dvoru, kjer je spregovoril predsednik SPD Klemše, svoje pozdrave pa so prinesli zastopniki raznih planinskih društev, predsednik Planinske zveze Slovenije Tomaž Banovec in števerjanski župan Stanislav Klanjšček. Zastopniki raznih planinskih društev so goriškim planincem poklonili precej darov. V kulturnem programu so sodelovali Sovodenjski nonet, ki ga je vodil Zdravko Petejan, moški zbor «Briški grič» iz Števerjana, ki ga je vodil Ivan Klanjšček, koroški ženski duet in folklorna skupina iz Srednje vasi pri Bohinju.

Med prisotnimi so bili tudi starejši planinci, poleg teh pa tudi predstavniki raznih slovenskih organizacij, častni predsednik PZS dr. Miha Potočnik, generalni konzul SFRJ v Trstu Štefan Cigoj.

Veselo je bilo v Števerjanu ta dan, potem ko so se planinci gnetli okrog stojnic, pri katerih so prodajali dobre jedače na žaru in žlahtno briško kapljico. SPD je za to priložnost izdelalo spominske značke, ki so kaj kmalu pošle, saj si niso pričakovali tolikšnega navala izletnikov, ki so v Števerjan prihajali še popoldne, tako z avtobusi kot z osebnimi avtomobili.

Naj povemo, da so bili prisotni člani velikega števila društev iz Slovenije, koroškega planinskega društva, Benečani, Tržačani in seveda Goričani. Pa še tole: pri organizaciji srečanja so pridno pomagali tudi člani prosvetnega društva Briški grič iz Števerjana.

PISMO INŽ. MOČNIKA

ZAKAJ ŠIROK PLOČNIK PRED KULTURNIM DOMOM

Ker gre za sanacijo objekta v zgodovinski coni, ni mogoče spremeniti linij cest in pločnikov

V zvezi s časopisno vestjo v videmskem dnevniku, ki na osnovi pritožbe nekega pisca izraža nezadovoljstvo, ker se pri slovenskem kulturnem domu v Gorici namenja pešcem obsežen pločnik na križišču, medtem ko se ne upoštevajo potrebe avtomobilskega prometa, je vodja del dr. inž. Močnik poslal tisku obrazložitev, zakaj se ohranja na ovinku tako obsežen pločnik in zakaj imajo, enkrat toliko, pešci prednost pred avtomobilisti. Mimogrede naj povemo tudi to, da je prav na tistem ovinku zasilni izhod iz dvorane in je nekoliko obsežnejši pločnik nujno potreben za občinstvo, ki bi se sicer morali posluževati ceste, kar pa bi bilo tudi iz varnostnih razlogov nedopustno.

Inženir Močnik navaja, da je bilo gradbeno dovoljenje za ta objekt, lociran v zgodovinskem središču, izstavljeno na osnovi načrta za sanacijo že leta 1971 ter spopolnjeno leta 1976 in 1978. Pri tem so morali upoštevati odločitev spomeniškega varstva iz Trsta, da se zavarujejo objekti in njihove linije, kakor so zarisane v goriškem splošnem urbanističnem načrtu.

Odobreni načrt ne predvideva nobene spremembe ceste in pločnika. Nasprotno je spomeniško varstvo iz Trsta izrecno zahtevalo, da se ne spremenijo linije obstoječih cest, ker bi vsak popravek spremenil videz prostora. Kakor je znano, sta v bližini križišča še dve ozki grli, eno v smeri Placute, drugo pa v smeri Korza.

Inž. Močnik se čudi, da se šele sedaj, ko je delo dokončano, ugotavlja ozkost Ul. Seminario, in se ugotavlja stanje, ki je vedno obstajalo in v zvezi s katerim ni bilo nikoli slišati nobene pritožbe.

V drugi polovici maja so odstranili ograjo gradišča in tako so bili na križišču obnovljeni vsi nekdanji pogledi, tako za avtomobiliste, kot za pešce. Vsekakor je mogoče še kaj napraviti, če oblasti želijo vnesti spremembe v to križišče.

Mladi, prijavite se za MDA!

Tudi letos poteka v Sloveniji vrsta mladinskih delovnih akcij (MDA), na katerih bodo lahko sodelovali tudi mladi iz zamejstva. Mladi s Tržaškega, Goriškega in iz Beneške Slovenije se bodo lahko udeležili naslednjih delovnih akcij in to v okviru štirih obmejnih OK ZSMS (Tolmin, Nova Gorica, Sežana in Koper): Slovenske gorice (od 22. 6. do 13. 7.), Bela krajina (od 13. 7. do 3. 8.), Goričko (od 13. 7. do 3. 8.), Posočje (od 3. 8. do 24. 8.).

Posebna zvezna akcija MDA, na kateri bodo lahko sodelovali tudi mladi iz zamejstva, pa je MDA Ibar - Lepenac 80 na Kosovem, ki bo trajala od 6. 7. do 3. 8. 80.

Mladi iz zamejstva, ki se nameravajo udeležiti delovnih akcij v enem izmed zgoraj navedenih krajev, dobijo vse potrebne informacije v uradih Mladinskega odbora SKGZ (Trst, Ul. sv. Frančiška 20, tel. 744-249) in v Gorici (Ul. Malta 2, tel. 24-95). Opozarjamo, da obstaja tudi možnost, da se zamejski mladinci udeležijo MDA le za določen čas (teden, 10. dni in podobno).

Priznanje slovenskima jamarjema z Goriške

Na 11. občnem zboru Jamarske zveze Slovenije, katerega se je udeležila tudi petčlanska delegacija «Kraških krtov», so podelili priznanja za razvoj jamarstva zaslužnim članom. Med temi sta bila tudi dva zamejska jamarja, člana jamarskega društva «Kraški krti». Za raziskovalno delo so častno diplomo podelili Egidiu Vescoviju iz Doberdoba, za raziskovalno delo in za preučevanje varnostnih naprav za spuščanje v brezna pa je srebrno častno značko prejel Bogdan Butkovič iz Sovodenj.

Razstave

V galeriji Il Torchio v Mamelijevi ulici v Gorici je do 27. junija odprta razstava Rudolfa Saksida. Ob praznikih je odprta od 10.30 do 13. ure, ob delavnikih od 10.30 do 13. ure in od 16.30 do 19.30, ob ponedeljkih zaprto.

V obnovljenem stražnem stolpu v Šmartnem v Brdih je v teh dneh odprta razstava slikarke Milene Stepančič iz Dobrovega. Prikazuje predvsem motive briškega področja. V vabilu na razstavo je oceno napisal prof. Milko Rener.

Razna obvestila

Republiški zavod za vzgojo in izobraževanje SRS prireja od 7. do 13. septembra v Podvinu blizu Bleda seminar slovenskega jezika in kulture za slovenske šolnike iz Italije. V programu imajo spoznavanje kulturnih, ekonomskih, zemljepisnih in drugih značilnosti Gorenjske, obenem pa tudi novosti v učni pedagoški praksi. Goriškim šolnikom je na razpolago 10 mest. Vpisujejo na šolskem sindikatu.

Slovensko planinsko društvo - Gorica sporoča udeležencem potovanja v Beograd 28. junija, da bo avtobus vozil po sledečem urniku: iz Gorice - Travnik ob 4. zjutraj, pri spomeniku v Pevmi ob 4.05, iz Štandreža ob 4.10, iz Sovodenj ob 4.15. Prosimo točnost.

V redni jutranji oddaji radia Trst A «Jutranji almanah» bomo danes lahko poslušali oddajo z naslovom «Goriške podobe». V njej bo govor o zgodovini Cipresne ulice, današnje Ulice Duca d'Aosta. Oddajo je pripravil novinar Marko Waltritsch.

Kino

Gorica
VERDI Danes zaprto.
CORSO 17.30—22.00 «C'eravamo tanto amati». N. Manfredi in V. Gassman. Barvni film.
VITTORIA Danes zaprto.

Tržič
EXCELSIOR 18.00—22.00 «Les porno erotes».
PRINCIPE 18.00—22.00 «Gli anni struggenti».

Nova Gorica in okolica
SOČA 18.00—20.00 «Interiors». Ameriški film.
SVOBODA 18.00—20.00 «Beg v Atene». Ameriški film.
DESKLE 19.30 «Grešnica». Italijanski film.

DEŽURNA LEKARNA V GORICI
Danes ves dan in ponoči je v Gorici dežurna lekarna Provvidenti, Travnik 34, tel. 2972.

SEJA POKRAJINSKIH VODSTEV KPI IN KD

V tem tednu sestanek med KPI in PSI za sestavo novih večinskih odborov

Pogoj za večino na pokrajini, v Gorici in v Krminu je za KPI «polno spoštovanje pravic slovenske manjšine» - Pričetek pogajanj med KPI, PSI in KD o pokrajini

Potem ko so stranke pod prvim vtisom ocenile volilne rezultate, so pokrajinska vodstva na svojih sejah temeljiteje «prebrala» njihov pomen, tako kot se spodobi za tiste, ki se z javnim poslom poklicno ukvarjajo. Prebrala so v volilnih rezultatih predvsem tisto, kar navadnemu človeku ni tako očitno, ali je ta človek premalo poglobljen v stvar, da bi znal prebrati stvari, ki so včasih zapisane med vrsticami, oziroma med številkami. Predvsem sta se obe največji stranki, komunistična in krščanskodemokratska, dogovorili za uradne stike, da se ugotovi, kakšne so možnosti za reševanje krize na pokrajini, ki je brez uprave, da se preuči, kakšna politična volja obstaja za občino Tržič in da se ugotovijo možnosti večin še za druge krajevne uprave. Socialistična stranka je s tem v zvezi bila prva, ki je podala politično oceno volitev ter nakazala nekatere temelje za takšna dogovarjanja. Prav zaradi tega bo prišlo med delegacijama obeh delavskih strank, med KPI in PSI, že v tem tednu do prvega uradnega sestanka, na katerem bodo pregledali, kakšne so možnosti za sestavo levih večin v tistih novih izvoljenih telesih, kjer volilna matematika omogoča izpričevanje takšne politične volje.

Posebno vprašanje bo predstavljalo iskanje večine v občini Krmin. Komunistična partija je v svojem včerajšnjem tiskovnem sporočilu vzela na znanje stališče SSk, da je na listi KD izvoljeni svetovalec SSk povsem svoboden v svojih odločitvah. Če k temu dodamo pripravljenost KPI, da za Gradišče in Krmin išče čimbolj široko platformo za sestavo demokratičnega odbora na osnovi skupne vladne odgovornosti levičarskih strank, pri čemer predstavlja za KPI (citiramo) «osnovo za vsakršen sporazum polno priznanje pravic slovenske manjšine, njen avtonomen razvoj in vredotenje, ob polnem izvajanju zaščitnih zakonov», potem po naši oceni izhaja iz tega stališča pripravljenost KPI na delitev odgovornosti pri vodstvu občine s SSk.

Če sedaj nekoliko podrobneje pogledamo tiskovno sporočilo KPI, potem nam pove, da bodo svetovalci KPI v občinah pod 5.000 prebivalci takoj zahtevali sklicanje občinskih svetov ter izvajanje obvez sprejetih ob predstavitvi list in enotnih programov. V Gradišču in v Krminu bodo, kot smo že zapisali, skušali doseči čimširše soglasje. Če številke za to ne bodo ugodne, bo KPI vodila opozicijsko politiko.

Pokrajinski aktiv KPI je pooblastil delegacijo KPI, da se pogaja z drugimi strankami, še najpoprej s tovariši socialisti, da sestavijo odbore in tudi pokrajinski odbor. Skupne programe in stične točke bo delegacija KPI iskala z vsemi naprednimi strankami, ki bi lahko zagotovile trdne demokratične večine ter navzočnost KPI v odborih.

Stranka nadalje opozarja na globoko gospodarsko krizo v Posočju in na nevarnost za povečanje brezposelnosti. Glede pokrajine, Gorice in Krmina je stranka na stališču, da mora sleherni sporazum upoštevati polno priznanje pravic Slovencev.

Tudi pokrajinsko vodstvo krščanske demokracije je preučilo volilne rezultate ter pooblastilo delegacijo, da se z drugimi političnimi strankami pogovarja o sestavi večine na pokrajini ter v drugih občinah, kjer so bile izvedene volitve po večinskem sistemu. Stranka bo na sestankih z drugimi političnimi silami izhajala iz stališč na zadnjem pokrajinskem kongresu ter bo zagovarjala takšne oblike sodelovanja, ki bodo na podlagi spoštovanja identitete vsake posamezne stranke zagotavljala široko podporo civilnemu družbenemu in gospodarskemu razvoju posameznih krajevnih skupnosti in celotne pokrajinske skupnosti.

Pisma uredništvu

Avtonomna odločitev sekcije SSk v Krminu

V zvezi s pismom uredništvu gospoda Draga Gorupa, bi rad opozoril na njegovo totalno neinformiranost in nepoznanje razmer, kar je rodilo njegovo iskanje dlake v jajcu.

Slovenska skupnost, naj gospodu osvežimo spomin, je leta 1975 v Krminu postavila samostojno listo v skladu s svojim programom nevključevanja v italijanske stranke. Dosegla je 140 glasov, kar je občutno premalo za samostojnega svetovalca, ko ji je za izvolitev treba vsaj še enkrat toliko. Povemo naj pri tem, da so bili proti samostojni slovenski listi v Krminu takrat prav tisti Slovenci, ki se vključujejo v vsedržavne stranke. Ta situacija je Slovence v krminski občini privedla do tega, da tokrat niso hoteli postaviti svoje liste, čeprav je pokrajinska SSk to želela. Povedati pa je treba tudi, da vladajo v tej skupnosti posebni problemi, ki jih Slovenci drugod na Goriškem morda ne poznamo, če izvzamemo Ronke, in bi bilo prav, da bi si jih gospod pisec bolje ogledal. SSk je zato dopustila avtonomni krminski sekciji, naj sama odloči in ta je dovolila svojemu somišljeniku, da je kandidiral na listi KD, ki mu je predhodno zagotovila izvolitev ter ni bil za to nobena vaba slovenskim volivcem. Važno je tudi, da ni član skupine svetovalcev krščanske demokracije, ampak je samostojen in neodvisen, ter bo sprejemal izključno navodila krminskih Slovencev, kar je tudi predmet dogovora. Slovenska skupnost pa ostaja odločno še naprej proti vključevanju v vsedržavne stranke kjerkoli je to mogoče, kajti vključevanje, to ponavljam, je skrajno škodljivo in ga lahko razumemo samo kot zadnji stadij pred našim popolnim političnim umikom, ker so vse italijanske stranke in tu mislim v prvi vrsti KD, vsaj brezbrižne, da ne kaj hujšega, do naših pravic.

SSk je zato sprejela to pod silo razmer in kot manjše zlo. Da je politika SSk pravilna, nam pričajo izidi, ki naj si jih pisec, preden vzame pero v roke, bolje pregleda, ko smo Slovenci na Goriškem v občinah z volitvami proporčnega sistema na listah KPI in PSI od šestih svetovalcev (5 Gorica 1 Krmin) izgubili kar štiri (3 Gorica, 1 Krmin)! Ostala sta le borna dva. To so rezultati. Tiskarski škrati, dlakocepstvo in slaba vera nam res v tej situaciji ne morejo pomagati, dragi gospod Gorup.

Z odličnim spoštovanjem.

MARJAN TERPIN
pokrajinski tajnik
SSk - Gorica

DEŽURNA LEKARNA V TRŽIČU
Danes ves dan in ponoči je v Tržiču dežurna lekarna Centrale, Trg republike, tel. 72341.

Nad 3.000 kolesarjev gor in dol čez mejo

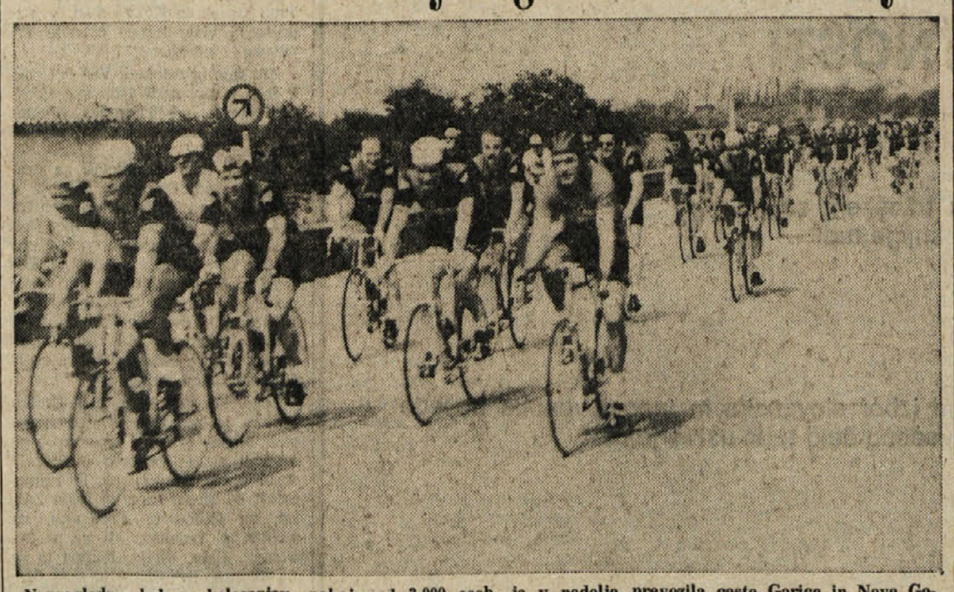

Nepregledna kolona kolesarjev, nekaj nad 3.000 oseb, je v nedeljo prevozila ceste Gorice in Nove Gorice: nov dokaz sodelovanja ob meji.

Več kot tri tisoč kolesarjev, ki so v svojih živopisanih majicah prišli v nedeljo zjutraj v Gorico iz najrazličnejših krajev Furlanije - Julijske krajine, Veneta in Slovenije, da bi sodelovali na prvem kolesarsko-turističnem zboru Italija - Jugoslavija, je še enkrat dokazalo, da take in podobne manifestacije uspevajo ob goriški meji, ki se je še enkrat izkazala kot res najbolj odprta v Evropi. Kolesarji so vozili po cestah Goriške, skozi Pevmo, Oslavje, Podgoro, Sovodnje, Vrh, zatem čez državno mejo v Miren, Renče, Dornberk, Osek, Kromberk in Novo Gorico. Tako množičen izlet je potekal čez dva mejna prehoda brez vsakih zastojev. Tudi to je dalo pečat odprte meje, kjer razna društva iz Gorice in Nove Gorice večkrat prirejajo podobne prijateljske manifestacije.

Zbor kolesarjev je bil navsezgodaj na Senenem trgu (Trg Julia), kjer je bilo vpisovanje in kjer je bil tudi začasni poštni urad s posebnim žigom in posebnimi razglednicami. Še predno je kolona odšla, so morali kolesarje razmestiti tudi izven trga, ker na njem ni bilo mesta za vse, v vsej Ulici Bellini in na precejšnjem delu Korza.

Manifestacija je v celoti uspela. Škoda le, da je bila večina barov in gostiln v Gorici v nedeljo zaprta, zarati česar so morali kolesarji z družinami (v Gorico je za to priložnost prišlo deset tisoč ljudi) po kolesarskem izletu v razna gostišča izven mesta, daleč proti Furlaniji, da so lahko dobili kaj za pod zob

Z OBČNEGA ZBORA ZDRUŽENJA REJCEV

Oblasti so premalo pozorne do kmetijstva in živinoreje

V Repnu je bil 30. aprila občni zbor tržaškega Pokrajinskega združenja rejcev, ki je bil v prvi vrsti priložnost, da se preveri, kakšen je danes položaj živinoreje na Tržaškem. Dokaj jasna slika o razvoju te zvrsti kmetijstva v naših krajih ter o njenih perspektivah je izšla iz poročila glavnega odbora združenja, ki ga je prebral predsednik Ivan Križmančič.

Poročilo se je dotaknilo najbolj perečih problemov kmetijstva in živinoreje v Italiji in specifičnih problemov naše živinoreje ter podalo pregled dejavnosti in izpeljanih pobud.

Proizvajalci mesa in mleka se že vrsto let soočajo s hudimi težavami in ne morejo najti pravega izhoda iz že skoraj kronične krize. Iz analize vzrokov krize izhaja, da je italijanska živinoreja žrtev negativnih posledic kmetijske politike EGS. Italijanski rejci že vrsto let opozarjajo na uvoz ogromne količine mesa in mleka, ki pogojuje notranje cene teh proizvodov. Negativne posledice pretiranega uvoza občuti domača živinoreja, saj se je število molznic v zadnjih letih skrčilo za 600.000 glav.

Dodatno breme za italijanske živinorejce predstavlja odločitev EGS, da se lahko cene kmetijskih proizvodov dvignejo le za 3-4 odst., medtem ko se proizvodni stroški v Italiji stalno dvigajo. Pod takimi pogoji postaja seveda delo v kmetijskem in živinorejskem sektorju vedno težje.

Naše živinorejce tarejo poleg splošno italijanskih še specifični problemi. Kraški rejci morajo proizvajati pod klimatsko in pedološko težkimi pogoji, zaradi katerih je naša živinoreja manj donosna in bi potrebovala razne podpore. Napačna je ugotovitev, da je kmetijstvo na Krasu v določenih pogledih preživelo: treba ga je le podpreti s primernimi političnimi in ekonomskimi izbirami. Večina ljudi smatra Kras le «zeleni otok», ki ga je treba ščititi kot nekakšno pokrajinsko folkloristično posebnost. Zadnje čase je veliko govora o ekoloških problemih našega podeželja in o najprimernejših načinih za ohranitev njegovega ekološkega ravnovesja. Naši živinorejci so na svojem občnem zboru izrazili mnenje, da bi bilo brez kmetijstva in živinoreje usoda tega področja zapečatena: požrla bi ga cement in robida. Prvi korak k utrditvi naše živinoreje je bil storjen, čeprav v zamudi, s finansiranjem in zgraditvijo Zadružnega hleva in Zadružne kraške mlekarne, dveh struktur, ki bodo prispevale znaten delež za njeno ohranitev in razvoj.

Drugi del poročila je bil posvečen orisu dejavnosti Združenja rejcev v preteklem letu. Selekcijska dejavnost se ni razširila: število krav pod kontrolo se je malenkostno dvignilo, število vsega goveda, vpisanega v rodovniško knjigo, pa je nekoliko padlo. Skoraj nespremenjeno je ostalo število telic vpisanih v rodovniško knjigo.

Lani je naše kraje zajela huda suša, ki je zmanjšala krmno razpoložljivost za 60-70 odst. Čeprav v zamudi, so Gorska skupnost, pokrajina in občine nudile živinorejcem pomoč s porazdelitvijo močnih krmil in število glav je ostalo v bistvu nespremenjeno.

Glede proizvodnosti je prišlo do rahlega izboljšanja, kar je še pomembnejše, če upoštevamo visoko proizvodnost, ki so jo dosegli v prejšnjih letih.

Tudi lani je združenje izpeljalo razne pobude, ki pa jim vedno ni bilo kos, predvsem zaradi finančnih težav. Med najvažnejše pobude spada vzdrževanje tehnične pomoči rejcem, ki je usmerjena zlasti v pravilno krmljenje živine. Da bi pospešilo in podkrepilo učinek selekcije, je Združenje nadaljevalo tudi lani s progenotestiranjem, katerega namen je odkriti bike izboljševalce, in s kontrolo molznih strojev. Skupno z goriškim Združenjem so naši živinorejci začeli izvajati načrt za izboljšanje kakovosti mleka.

Izčrpnemu poročilu je sledila živahna debata, ki se je osredotočila predvsem na problem krme in njenega pridobivanja v primeru suše. Občnemu zboru je prisostvoval tudi pokrajinski živinozdravnik dr. Costanzo Tomatis, ki je spregovoril o zdravstvenem stanju živine v naši pokrajini in opozoril, da so lani po večletnem presledku zopet zabeležili pri govedu štiri primere tuberkuloze.

Ob koncu so bile volitve novega odbora, ki ga sestavljajo: Ivan Križmančič (predsednik), Miroslav Žigon (podpredsednik) in odborniki Ivan Antonič, Rafael Grgič, Alfonz Guštin, Simon Kralj, Rudolf Lukas, Josip Milič in Anton Petaros.

(KM)

Prispevajte za

DIJAŠKO MATICO

Petdesetletniki iz Doberdoba so skupaj proslavljali svoj jubilej. Ob tej priložnosti so obiskali naše uredništvo

PD Igo Gruden zaključilo sezono

V soboto je slovensko prosvetno društvo Igo Gruden iz Nabrežine zelo dostojno in lepo zaključilo letošnjo sezono delovanja s celovečernim koncertom obeh zborov. V nabiti dvorani ljudi, med katerimi smo opazili župana Albina Škerka, župnika Bogomila Breclja, ravnateljico srednje šole Igo Gruden profesorico Antoninijevo in mnogo drugih, je najprej nastopil dekliški zbor, nato moški zbor in za zaključek oba zbora skupaj, ki sta pod vodstvom Sergija Radovića zelo dobro zapela več umetnih, partizanskih in narodnih pesmi, katere so navdušile občinstvo. O koncertu bomo še pisali v eni prihodnjih številk. M. M.

● **V občinskem skladišču v Zgoniku** bo od 17. t.m. do 11. julija brezplačno obvezno cepljenje psov proti steklini, in sicer vsak torek in petek od 17. do 18. ure.

NOVA SPOMINSKA OBELEŽJA PARTIZANSKI BOLNICI «PAVLA»

Skoraj pol primorskih partizanov se je zdravilo v Trnovskem gozdu

Mladi planinci iz Bele markirali poti do partizanske bolnice «Pavla»

Na Primorskem sta med NOB delovali znani partizanski vojni bolnici «Franja» in «Pavla». Partizanska bolnica «Franja» pri Cerknem je postala evropsko znana spričo svoje edinstvene lege, partizanske iznajdljivosti in drznosti.

Na drugi strani pa je njena «sestra», partizanska vojna bolnica «Pavla» na severnih obronkih Trnovskega gozda počasi, a ne po svoji krivdi, tonila v neupravičeno pozabo.

Znana primorska partizanska zdravnica dr. Pavla Jerina - Lah, takole pripoveduje o partizanski vojni bolnici, ki nosi njeno ime, o njenih predhodnicah in o poteh partizanskih ranjencev po Trnovskem gozdu:

«Trnovski gozd je globoko zapisan v spominu vseh primorskih partizanov. Dostikrat jim je nudil zavetje in počitek med posameznimi akcijami, čeprav je njegova zemljepisna lega taka, da so vanj pogosto vdirali Italijani, Nemci in domobranci iz svojih postojank v Idriji, Črnem vrhu nad Idrijo, Gorici, Ajdovščini, Hotedrščici, Godoviču in drugih. Prav posebno pa pomnijo Trnovski gozd ranjenci, bolniki in onemogli borci. Poti, po katerih danes brzijo smučarji - tekači Trnovskega maratona, so bile v letih NOB priče nepopisnega trpljenja ranjencev in njihovih spremljevalcev, ki so jih nosili z bojišč v skrite partizanske bolnice. Skoraj polovica vseh partizanov iz partizanskih enot Primorske, kasnejšega IX. korpupa, potrebnih zdravniške nege, se je zdravilo v severnih obronkih Trnovskega gozda.

PRVI RANJENCI V TRNOVSKEM GOZDU

V Vojkovem taborišču na Brinovem griču pri Koševniku med Idrijo, ki je obstajalo že jeseni 1942. leta, je februarja 1943 umrl hudo ranjen narodni heroj Vojko. Ranjenci iz teh in kasnejših spopadov do konca leta 1943 so se zbirali za Gladkimi skalami, v kasnejši Sanitetni postaji I, prav nad Idrijo, ki je oskrbela okrog 50 ranjencev.

Po razpadu Italije je bila za potrebe goriške fronte ustanovljena septembra 1943 bolnica na Vogrskem, ki se je umikala pred Nemci prek Črnič in Vrtovina v Lokavec in Škrilje; nato se je nekaj časa okrog 60 lačnih in prezeblih ranjencev skrivalo na Predmeji in v Kozjih stenah. Od teh je le 15 hudo ranjenih borcev končno prišlo prek Male gore, Bele, Tršanovš do Tratnikove domačije v Čekovniku. Na Mali gori se jim je pridružila še skupina ranjencev iz borb pri Godoviču in Črnem vrhu nad Idrijo. Tako nastali bolnici v Čekovniku se je tedaj pridružila sanitetna postaja I.

GRADITEV POSTOJANK KONSPIRATIVNE BOLNICE SVPB «PAVLA»

Od septembra 1943 do osvoboditve smo na pobočjih skritih grap v severnih obronkih Trnovskega gozda z največjo tajnostjo gradili, preseljevali, začasno opuščali in spet dograjevali skupno 31 lesenih bolniških bivališč. Sprejem ranjencev je bil vsem težavam navkljub stalen, bolnice Trnovskega gozda so v tem obdobju zdravile 954 ranjencev. Za Idrijskimi Klavžami, kjer je bilo v začetku 1943 partizansko taborišče, so leto kasneje zgradili prvo skrivno bolniško postojanko - burnarico, imenovano «A centralo». Dostopna je bila iz Čekovnika in Mrzle rupe, kjer so tudi bile javke in bolniški ekonomat vse do konca vojne. Iz nuje smo za lažje ranjence že v marcu 1944 dogradili dve dodatni postojanki: v Bedrovi grapi imenovano «Očkova» ali oddelek «B» in Med vrtmi «Tinetovo». Obetalo se je nam urejeno bolniško delovanje s skoraj 130 posteljami, bunkerji za ranjence in skladišči. To razdobje prvih 250 zdravljenih ranjencev pa je žal zaključila 28. junija 1944 nujna preselitev bolnice. Zaradi suma izdaje smo se preselili v zasilne pristreške v Tisovec, nedaleč od Treh smrek in Kozjih sten, v južnejše in višje ležeče predele Trnovskega gozda.

Bili smo brezdomci. Več dni smo z ihto preiskovali trnovske gozdne predele od Tršanovš, Poldanovca do Golakov: kje naj pričnemo graditi?

Končno smo se odločili za grapo pod Hudim poljem, kjer je v desetih dneh zrastla «B centrala». Sestavljale so jo: velika bolniška baraka, manjši operacijski objekt in bivališče za osebje. Zaradi stiske s prostorom smo tedaj nekoliko popravili in ponovno vselili tudi «Očkovo postojanko», ki je idilično stisnjena pod visoke skalne stene ob gorskem potočku vzdržala do konca vojne.

Lega «B centrale» pod Hudim poljem je bila zelo pripravna zaradi bližine gorskih kolovozov, po katerih so se pogosto premikale naše enote, Nemci pa le redkokdaj: od Mrzle rupe na Male Lazne, na Otlico in Predmejo, na Lokve, v Trebušo, ali pa v Čekovnik, Belo, Idrijo, Zadlog in še na Vojsko. Tako nam je med drugim tudi ostala odprta pot za sprejem in za umik na vse strani. Lega bolnice se je dobro izkazala tudi ob velikem, po načrtu izvedenem transportu blizu 100 ranjencev in invalidov iz Primorske na Notranjsko ter po ponovni triaži v naše baze v Bari 20. avgusta 1944. Pot ranjencev in spremljajočih brigad je vodila prav čez Hudo polje do Malih Lazen, od koder je bila zadnja in najnevarnejša etapa transporta, pot čez cesto in železniško progo Ljubljana - Trst. Vendar pa je prav ta transport, istočasno pa še nenaden pohod nemške kolone iz Lokev preko Hudega polja v Zadlog, tako kompromitiral tajnost bolnice, da smo se morali ponovno seliti.

V tistih dneh smo gradili «Zadnjo centralo» nad Krekovšami in Belskimi Klavžami. V začetku septembra smo vanjo preselili ranjence, dograjevali pa smo jo do zime. To je bilo že pravo bolniško naselje: zgradba za operacijski prostor, dve bolniški baraki, vsaka s 30 do 40 ležišči, kuhinja, ekonomat, baraka za osebje, sušilnica za perilo, pralnica, majhna električna centrala in bunkerji za ranjence.

Zadnjo postojanko, namenjeno samo invalidom, smo postavili pod Krekovšami blizu Čekovnika. To je bila brunarica za kakih 20 oseb, imenovali smo jo «Delta». Invalidi so v njej živeli bolj sproščeno, stran od včasih zelo težavnega bolniškega vzdušja.

SPREJEM RANJENCEV V KONSPIRATIVNE POSTOJANKE TRNOVSKEGA GOZDA

Dobivali smo rajence iz borb na Goriškem, Vipavskem, na Krasu, s Trnovske planote, Dolomitov, iz Šebreljskega in Banjške planote, z Vojskega, pa tudi iz severne Primorske, ki jih je sicer sprejemala bolnica «Franja». Borbene enote so pripeljale ranjence do javke, ki je bila uro hoda oddaljena od bolniških postojank. V bolnico jih je osebje bolnice prinašalo pred zoro ali pozno zvečer, včasih posamič, dostikrat pa v večjih skupinah. Vsak večji sprejem je bil odsev velikih borb. Tako se kronika spominja večkratnih partizanskih napadov na bela gnezda v Godoviču in Hotedrščici v februarju in marcu 1944. Prenos ranjencev v bolnico je bil tedaj zelo težaven zaradi zaledenelih partizanskih stez, zajedenih v skalo, po katerih se je bilo treba ponekod plaziti po trebuhu, pa tudi zaradi hoje po ledeno mrzli vodi, ki je brisala izdajalsko sled. V aprilu je bil ponoven naval ranjencev zaradi hudih borb pri Spodnji Idriji, ki je povzročil precejšnjo prostorsko stisko v bolnici. Vznemirjale so nas tudi govorice, da vohljači obveščajo sovražnika o našem položaju. Okrog nas je neprestano pokalo, na Otlici, Malih Laznah, v Idriji. V veliki skupini ranjencev so bili Gradnikovci, Voikovci in še borci iz drugih brigad, kar je kazalo na obširno ofenzivo. Konspiracijo bolnice so ogrožale celo naše enote, ki so se nevede približale.

JOŽE OBLAK

(Nadaljevanje sledi)

Jutri bomo začeli objavljati nov podlistek z naslovom

DIVJALI SO MED VOJNO PO PRIMORSKI

Znani slovenski novinar in publicist **DUŠAN ŽELJEZNOV** je na osnovi delno znanih, delno pa tokrat prvič izkoriščenih in objavljenih dokumentov, prikazal zločinsko vlogo nacističnega generala Ludwiga Küblerja, ki je bil v letih 1943 - 1945 vrhovni poveljnik nemške vojske na območju tako imenovane «operacijske cone Jadransko primorje». V prvem delu podlistka se bomo seznanili z zaslišavanjem generala Küblerja, v drugem delu pa s pričevanji, dokazi in zaključnim govorom državnega tožilca na procesu, ki je bil v Ljubljani od 10. do 19. julija 1947.

mladinska knjiga

KNJIGE VAM RAZKRIVAJO LEPOTO BESEDNE UMETNOSTI

Obiščite jugoslovanski razstavni prostor na tržaškem sejmu, kjer skupaj s slovenskimi založniki razstavlja knjige tudi Mladinska knjiga iz Ljubljane.

Pripravili smo vam izbor slovenske in jugoslovanske besede ter predstavili prevedena dela tujih ustvarjalcev.

Zbirke in posamezne knjige lahko naročite

v *Tržaški knjigarni* - Ul. sv. Frančiška 20 - TRST

ali jih naročite v Gorici na UPRAVI PRIMORSKEGA DNEVNIKA, Drevored XXIV Maggio 1.

RADIO TELEVIZIJA

ITALIJANSKA TV

Prvi kanal

12.30 Šolska vzgoja
13.30 Dan za dnem — Rubrika Dnevnika 1
13.30 DNEVNIK Danes v parlamentu
14.10 Legenda Jesse Jamesa
17.00 Družina Mezilovih Risanke
17.25 Mama na štiri kolesa TV film
17.50 Dogodivščine medvedka Ruperta — risanka
18.00 Šolska vzgoja: Skede — Umetnost
18.30 Kulturne aktualnosti Dnevnika 1
19.00 Risanke
19.20 Ljubezen na podstrešju TV film
19.45 Almanah in Vremenska slika
20.00 DNEVNIK
20.25 Iz evrovizije: Nogomet: Nemčija - Grčija
22.20 «L'amaro caso della baronessa Di Carini» — 1. del Ob koncu DNEVNIK, Danes v parlamentu

Drugi kanal

12.30 Objektiv jug
13.00 DNEVNIK 2 — OB 13. uri
13.30 Šolska vzgoja: Posvečeno staršem
14.00 Tedenska oddaja o turizmu in prostem času
16.45 Lido di Camaiore: Kolesarstvo Program za mladino
17.00 30 minut za mlade
17.40 Iz evrovizije: Nogomet: ČSSR - Holandska
19.30 Risanka
19.45 DNEVNIK 2 — ODPRTI STUDIO
20.40 Gulliver — tretja stran Dnevnika 2
21.30 «I sogni nel cassetto» film

Tretji kanal

18.30 Šolska vzgoja
19.00 DNEVNIK 3
19.30 Olimpijski rekordi
19.35 10. junija 1940: Napoved vojne
21.05 Duepersette — dve rubriki za sedem dni
21.45 DNEVNIK 3
22.15 Olimpijski rekordi
22.20 Nogomet: ČSSR - Holandija
23.50 Nogomet ZRN - Grčija

JUGOSLOVANSKA TV

Ljubljana

18.05 Poročila
18.10 Mali pingvin, zadnji del otroške serije
18.25 Indijski potujoči umetniki
18.45 Pisani svet
19.20 OBZORNIK
19.30 Obramba in samozaščita
20.10 Risanka
20.26 Zrno do zrna
20.30 TV DNEVNIK
21.00 Vzponi in zatikanja: V novo obdobje brez starih grehov?
21.50 Lanoux - Lorenzi: Emile Zola, TV nadalj.
22.50 V znamenju
23.05 Evropski operni pevci: Eduard Haken

Koper

17.30 Nogomet: ČSSR - Nizozemska
19.30 Odprta meja
20.00 Otroški kotiček
20.15 Stičišče
20.30 Risanke
20.45 TV DNEVNIK
21.00 Kosilo ob osmih, film Režija George Cukor, igrajo: Jean Harlow, Wallace Beeriy in drugi
22.30 Aktualna tema
23.00 Narodna glasba

Zagreb

20.30 TV DNEVNIK
21.00 Gospodarstvo SAP Vojvodine
22.05 Kobilarna, madžarski film
23.45 TV DNEVNIK

ŠVICA

19.30 Poletni programi za mladino
20.10 Kanarčki — risanka
20.40 Svet, v katerem živimo
21.45 Vaši dnevi, 1 del

TRST A

7.00, 8.00, 10.00, 13.00, 14.00, 17.00, 19.00 Poročila; 8.10 Jutranji almanah; 9.00 Glasbena matineja; 10.10 Radijski koncert; 11.30 Nasveti, paberkovanja, zanimivosti; 12.00 Kulturni dogodki in Četrtkova srečanja; 13.20 Glasba po željah; 14.10 Odraslim prepovedano!; 15.00 Glasbeni popoldan za mladino; 17.10 V našem prostoru: Mi in glasba

KOPER

(Italijanski program)

8.30, 9.30, 10.30, 11.30, 12.30, 13.30, 14.30, 15.30, 16.30, 17.30, 18.30, 19.30, 20.30 Poročila; 8.00 - 8.50 Glasbeno prebujanje; 8.20 Horoskop; 8.50 Muratti music; 9.32 Lucianovi dopisniki; 10.00 Z nami je ... 10.15 Poje Franco Dani; 10.40 Mozaik; 11.00 Horoskop; 11.32 Kim, svet mladih; 12.05 Glasba po željah; 14.33 Simfonični poemi; 15.00 Prijetno popoldne; 15.33 Telestart; 16.00 Mladi pred mikrofonom; 16.45 Pesmi, pesmi; 17.00 Glasovi našega časa; 17.32 Crash; 18.00 Glasbena fantazija; 18.32 Swing con il quartetto Johan Jones; 18.45 Radijski oder; 19.15 Poje Edvin Fliser; 19.32 Na odru; 20.00 Zbori v večeru.

KOPER

(Slovenski program)

7.30, 8.25 Poročila; 7.00 Glasba za dobro jutro; 7.05 Jutranji koledar; 8.15 Najava sporeda; 14.05 Domači pevci zabavne glasbe; 14.40 Male skladbe velikih mojstrov; 15.00 Mladim poslušalcem; 15.37 Glasbeni notes; 16.00 Dogodki in odmevi; 16.30 Glasba po željah; 17.00 Naša pesem — Maribor 80; 17.30 Primorski dnevnik; 18.00 Sotočje; 18.45 Minute z ansamblom Beneški fantje

RADIO 1

7.00, 8.00, 9.00, 11.00, 12.00, 13.00, 14.00, 15.00, 17.00 Poročila; 6.00 - 8.50 Jutranji program; 9.02 Radio anch'io; 11.03 Glasba; 12.03 Vi in jaz — besede in glasba; 13.25 Poštna kočija; 13.30 Ulica Asiago Tenda — glasbeno-govorni program; 14.03 Radijska priredba; 14.30 Skrivnosti telesa — program o medicini; 15.03 Rally; 17.03 Patchwork — glasbeno-govorni program; 18.35 Programi pristopanja; 19.30 Prijetno poslušanje

RADIO 2

7.30, 8.30, 9.30, 10.00, 11.30, 12.30, 13.00, 15.30, 16.30, 17.30, 18.30, 19.30 Poročila; 6.00 8.45 Dnevi; 9.05 Radijska priredba; 9.32 - 10.12 Radio 2 — 3131; 11.32 Šolska vzgoja; 11.52 Tisoč pesmi; 12.50 Alto gradimento — glasbeno-govorni program; 13.35 Glasba in kino; 15.00 - 15.42 Radio 2 — 3131; 16.32 In Concert!; 18.00 Glasbene ure; 18.32 Živali moji prijatelji; 19.05 Plošče klasične glasbe; 19.50 Spazio X — glasba za vse okuse in vse starosti

LJUBLJANA

6.00, 7.00, 8.00, 9.00, 10.00, 11.00, 12.00, 13.00, 15.00, 16.00, 20.00 Poročila; 7.20 Rekreacija; 7.50 Dobro jutro, otroci!; 8.30 Iz naših sporedov; 9.08 Z glasbo v dober dan; 9.30 Iz glasbenih šol; 10.05 Z radiom na poti; 11.05 Rezervirano za...; 12.35 Znano in priljubljeno; 13.10 Danes smo izbrali; 13.30 Kmetijski nasveti; 13.40 Po domače; 14.00 Iz naših krajev; 14.20 Obvestila in zabavna glasba; 14.30 Priporočajo vam...; 15.05 V korak z mladimi; 16.30 Zabavna glasba; 17.00 «Vrtiljak»; 18.00 Studio ob 18. uri; 19.00 Operne arije in monologi; 19.30 V gosteh pri zborih jugoslovanskih radijskih postaj; 20.35 Lahko noč, otroci!; 20.45 Minute z ansamblom Atija Sossa; 21.00 Slovenska zemlja v pesmi in besedi; 21.30 S solisti in ansamblj JRT; 22.05 Radijska igra; 23.15 Informativna oddaja v angleščini in nemščini; 23.25 Iz naših sporedov; 23.30 Tipke in godala; 00.05 Lirični utrinki; 00.10 S popevkami po Jugoslaviji; 1.05 - 5.30 Nočni program

Slovenska imena naših krajev

51.

MAČKOLJE

Pri razlagi obeh imen za to vas, slovenskega in italijanskega, lahko izhajamo iz dejstva, da je vas nekoč pripadala beneškim posestvom v Istri. Začnem pri it. imenu *Caresána*, ki ga Frau (Dizionario topomastico Friuli Venezia Giulia, UD 1978, str. 40) razlaga iz latinskega predialnega imena *Carisius* ali *Caresius* in se pri tem opira na Doriovo razpravo I nomi prediali in -anum nella provincia di Trieste, v: Studi di filologia romanza offerti a Silvio Pellegrini, PD 1971, str. 156 - 157. Čeprav nimam Doriove razprave pri roki, se ti razlagi upiram: predialna imena nam italijanski kolegi podtikajo tudi v krajih, kjer ni rimska centuriacija verjetna: Mačkolje namreč ne ležijo v ravnini, kjer bi bila centuriacija zelo možna, temveč sedijo na grebenih. Mnogo naravneje se mi zdi izhajati iz pridevnika (in etnonima) *cauresàn* za prvotne prebivalce (in posesti) otoka *Capra* in istoimenskega mesteca na njem (sl. *Koper*); ne pozabimo, da je etnonim *cauresan* preživel davno ime *Capra* in je bil v rabi donedavna ob vseh spremembah, ki so doletele ime istrskega mesta (Justinopolis, Capodistria). Iz tega etnonima je lahko pojasniti zgodovinsko obliko *Carisana* iz leta 1334, ki jo Frau navaja, in današnje uradno ime.

Sl. ime *Máčkolje* je videti stanovniško ime (prvotno na *-jane*, po mestniku na *-ah* je potem nastala nova imenovalniška oblika na *-je* kakor v preštevilnih primerih) in ga lahko navežemo na samostalnik *mačka*. Ni izključiti pravilnosti ljudske etimologije, češ da je s tem imenom šaljivo mišljen beneški lev, ki je tam čuval beneške meje: zanimivo bi bilo vedeti, iz katerega leta je najstarejši zapis slovenskega imena. Ko bi ta razlaga ne bila sprejemljiva, se je zatekati k rastlinskemu imenu *mačke, mačice*.

Oblika *Máčkovlje*, ki se je do nedavna rabila ob obliki *Mačkolje*, je verjetno mlajša analogična oblika po krajevnih imenih na *-ovlje* (Dutovlje) in jo kaže v rabi opustiti. Torej knjižno pridevnik: *mačkoljánski*, prebivalci: m. *Mačkoljàn*, ž. *Mačkoljánka*.

DUBENJIJE

Zemljevid z italijanskimi in slovenskimi krajevnimi imeni v Furlaniji, Julijski krajini in Benečiji, LJ 1974, navaja poleg it. uradnega imena *Obenétto* (naglas sem dodal sam, saj tudi ta zemljevid ne pozna naglasnih znamenj) slovensko ime *Debenje*: seveda ne morem vedeti, odkod so ga ljubljanski geografi vzeli, še manj pa, kam naj bi na to spakedrano obliko postavil naglas: domačini pravijo namreč *Dubenjijà*. Ob tem in italijanskem imenu je torej izhajati iz dreves nega imena *dob* (prim. Dobje Pdk 27. 1. 1980): it ime je deglutiralo začetni *d-*, kakor da je to predlog; ta pojav je pri italijanskih krajevnih imenih pogostn. Iz imena *dob* dobimo s pridevniškim formantom *-en* krajevno ime *Dobêno* pri Mengšu, pri Dreki pa ime, ki ga bomo knjižno pisali *Dubenjije*: da je to pridevnik, pričata rodilnik *Dubenjéga* in mestnik *v Dubenjijem*. Nenaglašeni *-u-* v prvem zlogu je drugje — gotovo ne v kraju samem — privedel po moderni vokalni redukciji do izgovarjave *Debenjije*: kako je ta oblika na poti do Ljubljane postala Debenje, sam vrag vedi. Frau se sklicuje na «origine oscura, a meno che non si debba confrontare con lo sloveno *dêbel* «grosso» o «grasso», forse soprannome (Musoni, p. 7)»: tudi v tem primeru ga je sklicevanje na Musonija zavedlo s poti. Sicer citira tudi Frau (Dizionario toponomastico Friuli Venezia Giulia, UD 1978, str. 87) sl. krajevno ime *debegné* ob lat. zgodovinski obliki iz leta 1327 *Obenet*.

Dodati mi je še pridevnik *dubénjski* in imena za prebivalce: m. *Dubénjc*, ž. *Dubénjka*. Poreklo iz Dubenjega izdaja priimek *Debenjak*, pri katerem je poglasnik v prvem zlogu pravilen, saj je to poimenovanje (ta priimek) nastalo očitno v kraju, kjer je nenaglašeni *-u-* prešel v poglasnik ejevske barve. Po frekvenci tega priimka je lahko dodati rešitev: priimek je nastal na Goriškem (prim. Merkù, Slov. priimki na zahodni meji, str. 20. v: Mladiki 5 - 6, 1980).

NOGOMET

PO DRUGEM KOLU ŠESTEGA EVROPSKEGA PRVENSTVA

Italija in ZRN pred velikim finalom

«Azzurri» so v nedeljo zasluženo premagali Anglijo, ki je tudi tokrat razočarala
Zahodni Nemci ostajajo glavni favoriti za končno zmago - Kakovostnejši nogomet
Obisk gledalcev (razen srečanja v Turinu) še zelo skromen

Tudi drugo kolo 6. evropskega nogometnega prvenstva je za nami. Če je bil obračun po prvem kolu skoraj katastrofalen, pa po tem, drugem zavrtljaju lahko trdimo, da se je stanje dokaj izboljšalo.

Priča smo bili kakovostnejšim srečanjem, obisk gledalcev se je nekoliko povečal (čeprav ostaja še vedno pod pričakovanjem), varnostni škrepi v Turinu pa so le pomirili »divahne» angleške navijače, tako da do hujših incidentov ni prišlo.

Tudi zanimanje, po lepem uspehu italijanske reprezentance proti Anglji, se je v Italiji nekoliko povečalo, čeprav ostaja žalostno dejstvo, da je to zanimanje osredotočeno vse na italijansko reprezentanco za ostale tekme pa je zanimanje še vedno minimalno, tako da je upravičena bojazen predsednika nogometne zveze Franchija, da bo Italija v bodoče za več let «izven organizacije» vsake večje nogometne prireditve.

V NEDELJO V TURINU

Italija 1
Anglija 0

(Prvi polčas 0:0)

STRELEC: Tardelli v 75. min.

ITALIJA: Zoff; Gentile, Oriali; Benetti, Collovati, Scirea; Causio (Baresi od 87. min.), Tardelli, Graziani, Antognoni, Bettega.

ANGLIJA: Shilton; Neal, Sampson; Thompson, Watson, Wilkins; Keegan, Coppel, Birtles (Mariner od 75. min.), Kennedy, Woodcock.

SODNIK: Rainea (Romunija).

GLEDALCEV: 65.000.

TURIN — Z golom Tardellija približno deset minut pred koncem srečanja je Italija zasluženo premagala poprečno reprezentanco Anglije. «Azzurri» so tako sedaj, po dvo slabi predstavi v prvem srečanju proti Španiji, nepričakovano v borbi za prvo mesto v tej B skupini in s tem tudi za uvrstitev v veliki finale.

Nedeljsko srečanje med Italijo in Anglijo je bilo dokaj izenačeno v prvem polčasu, medtem ko so se »azzurri» v nadaljevanju odločno vrgli v napad, zgradili več ugodnih priložnosti, v 32. minuti pa so tudi s Tardellijem, po lepem predložku Grazianija, dosegli zadetek in s tem tudi zmago.

Navdušenje v italijanskem taboru je bilo seveda izredno. «Italijanska nogometna javnost» je namreč pred tem nastopom ostro napadala trenerja Bearzota in tudi same reprezentante, češ da s tako igro in s tako starimi nogometaši ne bodo v nobenem primeru dosegli kaj dobrega. «Azzurri» pa so demantirali vse te obsodbe z izredno požrtvovalno igro, z veliko željo po zmagi. Po drugi strani pa ne moremo niti mimo ugotovitve, da so se angleški reprezentanti predstavili v dokaj slabi luči. Igrali so poprečno, premalo odločno, da bi lahko premagali Zoffa. Resnici na ljubo imeli so tudi nekaj smole (zadeli so vratnico), vse to pa je bilo premalo, da bi lahko ugnali poletavne in odločne Italijane.

Anglija je na tem EP iskala svojo rehabilitacijo po dolgih letih «suše». Ni tako reprezentanco in s tako igro ne bo za varovance trenerja Greenwooda že uvrstitev v borbo za tretje mesto lep uspeh.

V NEDELJO V MILANU

Belgija 2
Španija 1

(Prvi polčas: 1:1)

STRELCI: Gerets (B) v 16. min., Quini (Š) v 35. min., Cools (B) v 61. min.

BELGIJA: Pfaff; Gerets, Millecamps; Meeuws, Renquin, Cools; Van den Eycken, Van Moer (Mommens od 73. min.), Van der Elst, Van der Bergh (Verheyen od 81. min.), Ceulemans.

ŠPANIJA: Arconada; Tendillo (od 78. min. Carasco), Grodillo; Migueli, Alesanco, Zamora; Saura, Asensi (del Bosque od 36. min.), Satrustegui, Quini, Juanito.

SODNIK: Corver (Nizozemska).

GLEDALCEV: 11.000.

MILAN — V drugem kolu B skupine je Belgija zasluženo premagala Španijo in bo sedaj igrala z Italijo odločilno srečanje za osvojitev prvega mesta v tej skupini.

Belgijci s prikazano igro niso sicer navdušili, igrali pa so zelo zanesljivo predvsem na sredini igrišča in so izredno spretno izvajali «taktiko off-sidea», tako da so bili španski napadalci skoraj brez moči. Svoj zadetek so španski nogometaši dosegli namreč po prostem strelu.

Z disciplinirano in taktično modro igro je belgijska reprezentanca povsem onemogočila poletavnejše Špance, ki so sicer imeli tudi nekaj zelo ugodnih priložnosti za zadetek, niso pa jih izkoristili. Ko pa se je še poškodoval Asensi je bilo jasno, da bodo varovanci trenerja Kubale povsem izgubili bitko na sredini igrišča in da bo njihova naloga še težja. In to se je tudi pripetilo. V 64. min. je Cools dosegel drugi zadetek za Belgijo in Španija je bila kot brez moči. Pognala se je sicer v napad, pri tem pa se je zelo nevarno odprla v obrambi, kar so izkoristili Belgijci, ki so nato imeli vsaj tri stoodstotne priložnosti, da bi še z večjo razliko premagali Špance.

DANES V MILANU (17.45)

ČSSR-Nizozemska

Tekma med Nizozemsko in ČSSR, ki bo danes ob 17.45 v Milanu, bo izredno važnosti, ker bo odločala o finalistu za tretje mesto v tej skupini.

Nizozemska, dvakratni finalist na svetovnem nogometnem prvenstvu in ČSSR, sedanji evropski prvak, hočeta danes dokazati, da sodita še v vrh evropskega nogometa. Obe enajsterici jurišata namreč danes nujno na zmago. Češkoslovaška je v rahli prednosti, ker ji za prestop v mali finale zadostuje neodločen izid, saj je namreč premagala Grčijo z večjo razliko v golih od Nizozemcev. Prav v tekmi z Grki se je spet poškodoval češki napadalec Nehoda, ki bo danes zelo težko stopil na igrišče. Nizozemci nimajo težav s poškodbami in hočejo zato danes popraviti slab vtis s tekme z ZRN.

Torej predvideva se napeta tekma med dvema reprezentancama, ki se hočeta z boljšo igro ponovno rehabilitirati.

POSTAVI:

NIZOZEMSKA: Schrijvers, Wijnstekers, Van de Korput, Krol, Hovenkamp, Poortvliet, Rep, W. de Kerkof, Haan, Thijssen.

REZERVE: Doesburg, Brandts, Vreijsen, Stevens, Nanninga.

ČSSR: Netolička, Barmos, Jurkemik, Ondruš, Goegh, Kozal, Panenka, Masny, Nehoda (Gajdušek), Vizek, Berger (Lička).

REZERVE: Keketi, Fiala, Pollak, Stambaker, Gajdušek (Vojaček).

SODNIK: Ok (Turčija).

DANES V TURINU (20.30)

Grčija-ZRN

Drevi ob 20.30 bo na stadionu v Turinu zadnja tekma A skupine med ZRN in Grčijo. V tej tekmi bi morala brez težav zmagati ZRN, ki je prav v minulem kolu proti ekipi Nizozemske dokazala, da je gotovo glavni favorit za zmago na tem EP.

Zahodnonemški reprezentanti so se že v nedeljo veselili, saj so že vsi prepričani o končni zmagi. Trener Darwall meni, da je na tem evropskem prvenstvu težko najti ekipo, ki bi lahko zaustavila nemško reprezentanco.

Grki, ki v tej tekmi nimajo kaj izgubiti, bodo poskusili zato proti ZRN, vsaj tako je izjavil grški trener Panagulias, tako imenovano «totalno igro».

ZRN zadostuje za prestop v finale za prvo mesto v tej tekmi vsaj neodločen izid, zato je pričakovati s strani ZRN bolj umirjeno igro, s strani Grkov pa bolj napadalno.

SKUPINA A

IZIDI:

1. kolo
ZRN - ČSSR 1:0
Nizozemska - Grčija 1:0
2. kolo
ZRN - Nizozemska 3:2
ČSSR - Grčija 3:1

LESTVICA

ZRN	1	2	0	0	4:2	4
ČSSR	2	1	0	1	3:2	2
Nizozemska	2	1	0	1	3:3	2
Grčija	2	0	0	2	1:4	0

PRIHODNJE KOLO

Danes, 17. 6.
ČSSR - Nizozemska
ZRN - Grčija

STRELCI

3 zadetki: Allofs (ZRN)
1 zadetek: Rummenigge (ZRN), Kist (Nizozemska), W. Van de Kerkhof (Nizozemska), Anastopulos (Grčija), Nehoda (ČSSR), Panenka in Vizek (ČSSR).

SKUPINA B

IZIDI:

1. kolo
Italija - Španija 0:0
Anglija - Belgija 1:1
2. kolo
Belgija - Španija 2:1
Italija - Anglija 1:0

LESTVICA

Belgija	2	1	1	0	3:2	3
Italija	2	1	1	0	1:0	3
Anglija	2	0	1	1	1:2	1
Španija	2	0	1	1	1:2	1

PRIHODNJE KOLO

Jutri, 18. 6.
Španija - Anglija
Italija - Belgija

STRELCI

1 zadetek: Tardelli (Italija), Ceulemans (Belgija), Gerets Belgija), Cools (Belgija), Quini (Španija), Wilkins (Anglija).

KOLESARSTVO

NA GROBNIŠKEM POLJU

Na VN Jugoslavije novi rekordi proge

Na jubilejnih 30. mednarodnih motociklističnih dirkah za Veliko nagrado Jugoslavije na Grobničkem polju nad Reko je bilo v nedeljo okrog proge zbranih kar 35.000 gledalcev, ki so bili priča odličnim vožnjam in tudi vrsti novih rekordov proge.

Ti so padli v kategorijah:

50 ccm (Španec Tormo na kreidlerju s p.h. 131,225 km n.u.)

125 ccm (Francoz Bertini na motobecu s p.h. 143,950 km n.u.)

250 ccm (zahodni Nemec Mang na kawasakiju s p.h. 150,404 km n.u.).

Tekmovanje je potekalo v lepem vremenu in ob zelo dobri organizaciji ter je potrdilo, da je grobnička proga za taka tekmovanja tehnično izredno primerna.

JADRANJE

Začetek tečaja Sirene

Na barkovljanski nasipini se je včeraj začel jadralni tečaj TPK Sirena za osnovnošolce. Včeraj je začela z vadbo prva skupina, ostale pa bodo prišle na vrsto v prihodnjih tednih.

Letošnji tečaj, ki poteka v sodelovanju s Športno šolo, obiskuje skoraj še enkrat večje število tečajnikov kot lani.

KRASNODAR RORA ZA NAŠE ČITATELJE

CRVENA ZVEZDA LETOŠNJI PRVAK

Beograjska Crvena zvezda je dve koli pred koncem prvenstva letošnji jugoslovanski nogometni prvak. Beograjčani so si naslov priborili z zmago proti še edinemu tekmecu, ki bi jim lahko ogrožal prvo mesto, to je proti moštvu Sarajeva. Zmaga Beograjčanov je bila visoka in povsem zaslužena.

Medtem ko se v taboru Crvene zvezde veselijo velikega uspeha, pa je vzdušje v taboru Osijeka povsem drugačno. Nogometaši Osijeka so namreč izgubili v pravem derbiju v borbi pred izpadom proti Vojvodini in sedaj so že z eno nogo v drugi ligi.

V naslednjih dveh kolih bodo namreč Osiječani pred težko nalogo: igrali bodo namreč najprej doma z Železničarjem, nakar v Beogradu z novim prvakom.

Izredno napeta in izenačena pa ostaja borba za uvrstitev na visoko mesto, ki omogoča nastop v zveznem nogometnem pokalu. V borbi so kar štiri moštva: Sarajevo, Napredak, Radnički in Hajduk. Napredak je v tem kolu poskrbel za lep podvig, v Zagrebu je premagal Dinamo s 3:0 in tako spravil še v večjo krizo zagrebško moštvo, ki je v tem prvenstvu povsem razočaralo.

V teh zadnjih kolih se mnogo govori o neregularnosti jugoslovanske lige. Mnenja so deljena. Nekateri obtožujejo, drugi opravičujejo.

Mi pa bi se zgolj sklicevali na dejstva.

V Ljubljani sta igrali Olimpija, ki je «krvavo» potrebovala točki, in Sloboda, ki na lestvici nima več nobenih ambicij. Srečanje pa se je končalo neodločeno . . .

V Mostarju sta igrala Velež in Borac. Za Veleževe nogometaše naj bi bilo to srečanje zgolj le formalnost, za Borca pa sta bili obe točki «življenjske važnosti». V tem srečanju pa je zanesljivo zmagal Velež z 2:0 . . .

Dva dokaza torej, ki zgovorno pričata, da se je na teh igriščih igralo pošteno, športno. Čemu torej bi dvomili v ostale izide?

Ampak zamislite si, kaj bi se zgodilo, ko bi bili v dveh omenjenih tekmah razpleti drugačni?

IZIDI 32. KOLA

Budućnost - Vardar	1:1
Radnički - Čelik	4:1
Dinamo - Napredak	0:3
Hajduk - Rijeka	4:1
C. zvezda - Sarajevo	4:1
Željezničar - Partizan	0:0
Vojvodina - Osijek	2:0
Velež - Borac	2:0
Olimpija - Sloboda	0:0

LESTVICA

Crvena zvezda 45 (novi državni prvak); Napredak in Sarajevo 38; Radnički in Hajduk 36; Velež, Sloboda in Željezničar 32; Dinamo, Budućnost, Vardar, Partizan in Rijeka 31; Borac, Olimpija in Vojvodina 28; Osijek 27; Čelik 21 (že v drugi ligi).

PRIHODNJE KOLO (22. 6.)

Velež - Budućnost; Borac - Olimpija; Sloboda - Vojvodina; Osijek - Željezničar; Partizan - Crvena zvezda; Sarajevo - Hajduk; Rijeka - Dinamo; Napredak - Radnički; Čelik - Vardar.

STRELCI

16 zadetkov: D. Kostić (Napredak)
14 zadetkov: Susić (Sarajevo)
13 zadetkov: Kranjčar (Dinamo)
12 zadetkov: Okuka (Velež), Kovačević (Sloboda) in Djordjić (Čelik)

TENIS — DAVISOV POKAL

Čista zmaga Italije

«Azzurri» bodo zdaj igrali proti Švedski

Skupina A

Italija se je uvrstila v finale te skupine po zmagi nad Švico z rezultatom 5:0. V finalu bo igrala s Švedsko. Ta je namreč v drugem polfinalu skupine A premagala ZRN s 4:1.

Rezultati zmag Italijanov Barazzuttija in Ocleppa v zadnjem dnevu turnirja proti Švici so sledeči: Barazzutti - Stadler 6:3, 6:4 in Ocleppo - Du Pasquier 6:0, 6:3.

Skupina B

V prvem polfinalu je ČSSR z lahkoto premagala ekipo Francije z rezultatom 5:0. V finalu B skupine bo zato igrala proti zmagovalcu dvoboja Romunija - Velika Britanija, ki so ga prekinili zaradi slabega vremena. V tem dvoboju je Romunija premagala Britance s 3:2. Dvoboj se je odločil šele med Nastasejem in Feaverjem.

ROKOMET

VOLANI PRVAK

Forst Brixien — Cividin Trst 13:18 (8:10)

FORST: Pfatner, Moser, De Iaco, Estfeller P., Estfeller R., Costanza 1, Wolf, Hilpoid 4, Forsmann, Fliri 4, Baur 4.

CIVIDIN: Brandolin, Skalamera, Andreasič 1, Petrovič 8, Sivini 2, Bozzola, Pischianz 7, Giustin, Oveglia, Palma, Pipan.

SODNIKA: Mancini in Russo (Rim).

Kljub zmagi so Tržačani na končni lestvici za točko slabši kot Volani, ki je novi italijanski rokometni prvak. Igralci Rovereta so namreč zmagali na domačem igrišču proti Scafatiju.

Tekma Cividin - Forst je bila lepa: tako Tržačani kot domačini so prikazali dober rokomet. Zlasti Petrovič in Pischianz sta odlično streljala v nasprotnikova vrata in sta bila najboljša na igrišču. Cividin je prikazal neustavljivo igro zlasti v drugem polčasu, ko je s hitrimi protinapadi in točnimi meti povedel s petimi zadetki. To razdaljo so Lo Ducovi varovanci obdržali do konca tekme.

Izidi zadnjega kola rokometnega prvenstva:

Tacca - Campo del Re	22:21
Fabbri - Eldec	19:21
Forst - Cividin	13:18
Volani - Scafati	36:19
Bancoroma - Agorà	23:24
Fondi - Eval	17:17
Mercury - Loaker	24:18

LESTVICA

Volani Rovereto 47, Cividin Trst 46, Agorà Rimini 41, Campo del Re Teramo 36, Bancoroma 34, Tacca Varese 31, Forst Brizien 29, Mercury Bologna 22, Eldec Rim 20, Loaker Bocen 19, Fabbri Rimini 17, Scafati 10, Fondi 8, Eval Firenze 3.

Volani Rovereto je italijanski prvak; izpadejo v B ligo: Scafati, Fondi in Eval Firenze.

ATLETIKA

DANES V VEČERNIH URAH

Deželno mladinsko prvenstvo v Trstu

Za začetkom ob 17.45 se bo danes na stadionu Grezar začelo deželno člansko in mladinsko prvenstvo za posameznike in posameznice. Po ne preveč ugodnem kakovostnem poteku ekipnega prvenstva se pričakuje, da bo posamično tekmovanje na primerni ravni. Izvedba v večernih urah, z umetno razsvetljavo, bo dala nedvomno nekaj tona tej deželni prireditvi.

Na startu bo tudi nekaj slovenskih atletov, od katerih pa imata le borovki Kralj in Tavčar možnosti za dobre uvrstitve in zmagi. Tavčarjeva starta kot nesporna kandidatka za naslov v metu krogle, pred klubsko tovarišico Kraljevo, v disku pa ji bo morda enakovredna nasprotnica Goričanka Urli, čeprav velja tudi v tej panogi za prvo favoritinjo.

Na zadovoljivi ravni bo predstavništvo Bora še v metu kladiva (katerega bodo izvedli danes ob 18. uri na Kolonji), v disku in kopju ter v ženski daljini z Marino Purič, ki bo nastopala letos tretjič.

Z dokajšnjim zanimanjem se pričakuje tudi nastop Adriinega predstavnika Zudka na 110 m čez ovire.

Današnji spored bo naslednji:

MOŠKI

110 m ovire, 100 m, 400 m, 1500 m, 10.000 m, 4x100 m, kladivo, višina, daljina, krogla

ŽENSKE

100 m ovire, 100 m, 400 m, 1500 m, 4x100 m, daljina, disk, kopje.

Izjemoma (in izven konkurence) bo nastopilo tudi nekaj atletov in atletinj iz Slovenije. Manjkala bo sicer sama elita, ki je pravkar zaključila nastope na BAI, na startu pa bi moralo vseeno biti nekaj predstavnikov.

kb

Urlando prvak ZDA

WALMUT — V finalnih bojih atletskega prvenstva ZDA je bilo doseženih nekaj odličnih rezultatov. Kot zanimivost naj povemo to, da je postal prvak ZDA v metu kladiva italijanski rerder Gianpaolo Urlando z odličnim metom 76,58 m. Na 100 m je Floyd dosegel čas 10''19, 110 m ovire: Nehemiah 13''49, višina: Jacobs 224 cm, daljina: Myricks 8,26 m, disk Wilkins 68,36 m. Ženske - 100 m ovire: Hightower 13''14, krogla : Seidler 18,01 m.

KOŠARKA — V SINOČNJI PRIJATELJSKI TEKMI

VISOKA ZMAGA JUGOSLAVIJE

Premagala je poljsko reprezentanco - Zadnji nastop v Sežani
Jutri zopet proti Poljski - Srečanje bo v Ajdovščini ob 20. uri

Jugoslavija — Poljska 104:69 (46:36)

JUGOSLAVIJA: Petrović 10 (2:2), Kičanović 18 (4:5), Knego 2, Nakić 5 (1:1), Jerkov 7 (1:1), Skroće 2, Slavnić 16, Čosić 11 (1:1), Radovanović 6, Nikolić 2, Dalipagić 19 (3:4), Žižić 6 (2:2).

POLJSKA: Zelig 8 (2:2), Petr, Michalski 14 (2:2), Suda 4, Binkowsky 12 (2:3), Mulak 6, Fragstajn 10, Myrda 6, Fikiel 7 (3:4), Ciak 2.

ON: Jugoslavija 22, Poljska 18.

PON: Zelig (34.).

SODNIKA: Matijević in Beganović (oba Zagreb).

GLEDALCEV: 1.200.

SEŽANA — Jugoslovanska košarkarska reprezentanca, ki se je pod vodstvom Ranka Žeravice in pomočnikom Josipom Djerdjo v Sežani pripravljala na olimpijske igre v Moskvi, je sinoči odigrala svojo tretjo in zadnjo tekmo pred sežanskim občinstvom.

Pred včerajšnjim nastopom proti poljski reprezentanci se je predsednik sežanskega Kraškega zidarja zahvalil jugoslovanskim reprezentantom in njihovemu vodstvu za bivanje v tem kraju, saj so bili nastopi jugoslovanske reprezentance izjemna priložnost za propagiranje košarke. Potem ko se je predsednik zahvalil vsem, ki so omogočili bivanje «plavih» v Lipici in Sežani je zaželel reprezentatom obilo uspeha v Moskvi.

Srečanje med Jugoslavijo in Poljsko ni navdušilo tudi tokrat številnih sežanskih ljubiteljev košarke. Res je, da so bili Poljaki preskromni nasprotnik za jugoslovanske košarkarje, res pa je tudi, da so «plavi» zaigrali, kot znajo, le na trenutke.

Po tekmi zvezni trener Ranko Žeravica ni bil zadovoljen s svojimi varovanci. Rekel je: «Zmožni smo igrati mnogo bolje in morali bi zaigrati bolje.»

Pristavili smo: «Obramba pa je le bila boljša kot v prejšnjih srečanjih.»

Žeravica: «Da, v obrambi in pri skoku pod obema košema smo tokrat pokazali napredek. Vseeno pa smo preveč zgrešili v napadu, kjer enostavno nismo igrali resno.»

To je Žeravićin komentar in res ni kaj posebnega dodati k temu srečanju. Razlika med reprezentancema je bila taka, da izid ni bil nikoli v dvomu. Žeravica je med tekmo tudi menjal nekaj peterk. Med posamezniki bi omenili Kičanovića in Dalipagića, poljska reprezentanca, ki je igrala brez najboljšega strelca Mlinarskega, pa je tudi sinoči predvajala svojo že zastarelo košarko.

Jugoslovanska reprezentanca bo jutri odigrala še eno prijateljsko srečanje s Poljaki, tokrat v Ajdovščini. Srečanje se bo pričelo ob 20. uri.

V včerajšnji predtekmi Jugoslavija - Poljska sta se pomerili kadetski vrsti domačega Kraškega zidarja in Kontovela. Zmagali so zanesljivo Kontovelci z izidom 85:58 (38:33).

B. Lakovič

Tokrat st abila v vrstah Juventine najboljša Faganel in Nanut.

Končna pohvala pa gre vsem igralcem, ki so z dobro voljo, in predvsem s požrtvovalnostjo, prišli do zadovoljivih rezultatov.

D. M.

Kot smo že pisali je bil v Križu v okviru Praznika Mladine turnir rekreativcev v moški odbojki, na katerem je prvo mesto osvojila šesterka nabrežinskega Sokola. Ekipe so nastopile v naslednjih postavah:

SOKOL: Ušaj, Franko, Svetlič, Guštin, Širca, Pertot in Starc.

BREG: Marc, Mijot, Lovriha, Žerjal, Dapian in Ilario.

MLADINA: Drasič, Žerjal, Milič, Sosič, Bogatec, Pertot ter Miran, Pavel in Danilo Košuta.

SLOGA: Corbo, Morpurgo, Kraus, Grgič, Bras, Peterlin, Sosič in Košuta.

V četrtek, 19. junija, ob 20.30 bo v domu Andreja Budala v Štandrežu

25. REDNI OBČNI ZBOR

Športnega društva Juventina

Vabljeni!

NAMIZNI TENIS

V POREČU

Prvo mesto za Kras

Na mednarodnem namiznoteniškem tekmovanju v Poreču, na katerem so nastopila številna moštva iz jugoslovanskih in italijanskih jadranskih mest so nastopile tudi tri ekipe Krasa in moška ekipa Mladine.

Največji uspeh je vsekakor slavila članska ekipa Krasa, ki je (v postavi Sonja Milič in Dragica Blažina) osvojila končno prvo mesto in prehitela ekipo IKA in Opatijo.

Mladinska ekipa pa se je uvrstila med prvih osem. V igri mladink posamezno pa sta zablesteli sestri Vesna in Sonja Doljak, ki sta zasedli drugo, oziroma tretje mesto in sta tako potrdili svojo dobro formo in tehnično pripravljenost.

B. S.

LIEGE — Jugoslovanskim odbojkarjem ni uspel veliki met na turnirju v Belgiji. Konkurenca je bila izredno močna, saj so nastopile vse reprezentance olimpijskega turnirja, razen Poljske, Brazilije in Italije.

Jugoslovani so najprej premagali nosilce bronaste kolajne iz Montreala in SP v Italiji, ekipo Kube, potem pa še domačine.

V sklepnem srečanju za prvo mesto je Romunija premagala Jugoslavijo s 3:1. Po prvem zmagovitem nizu in izredni borbi se je poškodoval Tasevski, kar je «plave» precej iztirilo in niso bili več sposobno zaigrati dovolj poletno.

Ne glede na to pa je uspeh na tem turnirju zelo dober, saj so svetovni prvaki iz SZ šele tretji, Kuba pa peta.

Končni vrstni red je bil naslednji: 1. Romunija, 2. Jugoslavija, 3. SZ, 4. ČSSR, 5. Kuba, 6. LR Kitajska, 7. ZR Nemčija, 8. Belgija.

KOŠARKA — «TURNIR PRIJATELJSTVA»

Slobodi iz Tuzle prvo mesto

V finalu je premagala Branik iz Maribora - Kontovelci tretji pred Kraškim zidarjem iz Sežane - D. Starc (Kontovel) najboljši strelec

Tudi letos je ŠD Kontovel priredilo «Turnir Prijateljstva».

Na letošnjem turnirju, 16. po vrsti, ki ga organizirata izmenično naše domače društvo in mariborski KK Branik, so nastopili Branik iz Maribora, Sloboda iz Tuzle, Kraški zidar iz Sežane in domače moštvo. Na tem turnirju so lahko igrali košarkarji letnika 1967 in mlajši. Namen tega turnirja je, kot že ime pove, zbližati mladino iz različnih krajev matične domovine in zamejstva, saj prav na takih turnirjih se mladina med seboj spozna in naveže prijateljske stike. Tuzlani so prispeli na Kontovel že v petek zjutraj, medtem ko so Mariborčani prišli v soboto zjutraj in prve tekme so bile na sporedu že v soboto zjutraj.

Prvo tekmo izločilnega dela sta odigrali ekipi Kraškega zidarja in Slobode iz Tuzle. Tekma je bila zelo izenačena in borbena, le na koncu so višji in bolj izkušeni igralci Slobode strli odpor Sežancev. Vsi mladi košarkarji so kljub pekočemu soncu in vročini pokazali veliko voljo po zmagi in dali so vse od sebe

Tudi tekma med Kontovelom in Branikom je bila zelo izenačena. V prvem polčasu so naši košarkarji lepo igrali in skoraj ves polčas tudi vodili. Res škoda, da so v drugem polčasu zaspali in tako si tudi zapravili finale za 1. mesto.

V nedeljo pa je bil na sporedu finalni del turnirja.

Prvo tekmo za osvojitev tretjega mesta sta odigrali ekipi Kraškega zidarja in Kontovela. Kontovelci so od vsega začetka pokazali rahlo premoč in tekmo tudi zasluženo osvojili. V Kontovelovih vrstah se je izkazal Damir Starc, ki je z odličnim metom in hitrimi prodori poln z vseh strani nasprotnikov koš.

Finale med Slobodo in Branikom pa so osvojili Tuzlani. Bosanci so že od vsega začetka prevzeli pobudo v svoje roke in so odlično izkoristili svojo višino, predvsem v obrambi nad Branikovim centrom Mihajlovićem, eden izmed najboljših igralcev tega turnirja. Mariborčani so precej razočarali, saj so bili po tekmi s Kontovelom glavni favoriti za osvojitev prvega mesta. Košarkarji Slobode pa so se res izkazali, saj so mnogo bolje igrali kot v soboto s Kraškim zidarjem.

Po končanih tekmah je sledilo nagrajevanje ekip in najboljšega strelca tega turnirja. Najboljši strelec je bil Damir Starc (Kontovel), ki je v dveh tekmah dal kar 93 točk pred Mihajlovićem (Branik) z 83 točkami in Švaro (Kraški zidar) s 54 točkami.

Luxa

Rezultati turnirja so bili taki:

POLFINALE

Sloboka - KZ	75:96
Kontovel - Branik	72:90

MALI FINALE

Kontovel - KZ	94:77

VELIKI FINALE

Sloboda - Branik	81:59

KONČNI VRSTNI RED

1. Sloboda, 2. Branik, 3. Kontovel, 4. Kraški zidar.

ATLETIKA

Kratschmer 8649 točk v deseteroboju

BERNHAUSEN — Na domačem atletskem mitingu je Gvido Kratschmer postavil nov svetovni rekord v deseteroboju. Zbral je 8649 točk, dosedanji rekorder pa je imel Thompson z 8622 točkami. Kratschmer je dosegel naslednje rezultate: 100 m 10''58, daljina 7,80 m, krogla 15,47 m, višina 200 cm, 400 m 48''04, 110 m ovire 13''92, disk 45, 52 m, palica 4,60 m, kopje 66,50 m, 1500 m, 4'24''15. Rabsztyn 12''36 na 100 m z ovirani.

OBVESTILA

Slovenski pomorski klub Čupa priredi

jadralni tečaj

v razredu optimist za otroke, stare od 8. do 14. let. Tečaj bo trajal vsak dan od 9. do 17. ure popoldne, zaključil pa se bo z regato v nedeljo, 22.6. Za informacije telefonirati na št. 212267.

* * *

TPK SIRENA

prireja jadralni tečaj v razredu «OPTIMIST» za letnike 1971, 1970 in 1969. Tečaj bo v juniju 1980 na društvenem sedežu na terenu v Barkovljah. Za prijave in informacije telefonirati Pertot Majdi tel. 417697 vsak dan od 11. do 12. ure.

* * *

ŠD Mladina

organizira vsak torek in četrtek rekreacijski namizni tenis ki bo v občinskem rekreatoriju v Križu od 20.30 naprej.

* * *

ŠD Breg

sklicuje 14. redni občni zbor, ki bo v petek, 20. junija, v mali dvorani Kulturnega doma France Prešeren v Dolini ob 21. uri z naslednjim dnevnim redom:

1. **Izvolitev predsedstva**
2. **Predsedniško poročilo**
3. **Tajniško poročilo**
4. **Blagajniško poročilo**
5. **Volitve**
6. **Razno**

* * *

Gimnastični odsek ŠZ Bor

sprejema preliminarne prijave za dečke in deklice, ki obiskujejo osnovno šolo, za sezono 1980-81. Informacije na sedežu društva pri Sv. Ivanu, Vrdelska cesta 7, vsak dan (razen sobote) od 16. do 19. ure, do konca junija.

ODBOJKA

V 1. ŽENSKI DIVIZIJI

Kljub neuspehu zadovoljni z igro

PRATA — SLOGA 3:0

SLOGA: Čuk, Grgič, Gulič, Milena in Ticijana Križmančič, Ražem.

V predzadnjem kolu tega prvenstva je Sloga gostovala proti vodeči Prati in po pričakovanju srečanje tudi izgubila. Sloga je šla na to gostovanje precej okrnejna. V Prato je namreč odpotovalo le šest igralk, vendar so kljub neobičajni postavi naše odbojkarice dokaj dobro zaigrale; premočni Prati sicer niso mogle preprečiti, da bi prišla do zmage, z njihovim nastopom pa smo lahko kljub temu zadovoljni.

INKA

V 2. MOŠKI DIVIZIJI

Juventinci dosegli zastavljeni cilj

Libertas Krmin — Juventina 2:3 (15:13, 11:15, 15:10, 11:15, 6:15)

JUVENTINA: E. Golob, I. Plesničar, A. Corva, R. Faganel, L. Nanut, D. Mučič.

S sobotno tekmo se je za juventince zaključilo prvenstvo 2. moške divizije. Štandreška ekipa je nastopila v tem prvenstvu kot novinec, a je vseeno zadovoljila. Začetni cilj juventincev je bil obstanek v tej ligi. Z dobro in požrtvovalno igro so štandreški odbojkarji prišli do cilja, ki so si ga zastavili, čeprav so se v drugem delu prvenstva znašli samo v šestih (zaradi poškodb igralcev in drugih vzrokov). Za naslednje prvenstvo namerava trener Juventine vključiti v ekipo, poleg standardnih igralcev, tudi nove, mlade sile.

Z zmago nad Libertasom iz Krmina so si juventinci zagotovili dokončno sedmo mesto (14 točk) na lestvici. Zaključni nastop «belo-rdečih» ni bil med najboljšimi. V določenih trenutkih tekme juventinci niso znali igrati odločno in umirjeno kot bi morali, kar je seveda šlo v korist nasprotniku.

ATLETIKA — BALKANSKO PRVENSTVO

Jugoslovani drugi v moški konkurenci

Med dekleti pa so osvojili tretje mesto

SOFIJA — Letošnje 39. balkansko atletsko prvenstvo se je končalo po pričakovanjih. Bolgarski atleti in atletinje so slavili v obeh konkurencah. Jugoslavija se je bolje odrezala kot je bilo pričakovati, saj je med moškimi zasedla drugo mesto, dekleta pa so bile tretja. Drugo mesto v moški konkurenci pa gre pripisati nekaterim dobrim uvrstitvam posameznikov ter močno okrnjenemu zastopstvu Romunije. Romuni so nekatere najboljše posameznike pustili doma, da se v miru pripravljajo na OI v Moskvi. Obenem pa moramo omeniti, da romunska moška atletika preživlja krizo, zmaga Jugoslovanov nad Grčijo pa je velik uspeh, saj so bili južni sosedi zadnja leta (samo z eno izjemo) vedno boljši. Jugoslovanski atleti so slavili v ekipni konkurenci leta 1971 v Zagrebu in v kasnejših letih tega uspeha niso več ponovili. Zadnji dan je jugoslovanska ekipa izbojevala samo eno zmago in sicer v štafeti 4 x 400 m, ki je bila obenem tudi odločilna za osvojitev drugega mesta, ker se je pred to disciplino prebila na drugo mesto Grčija. Po tradiciji pa zadnji dan Jugoslovanom ni najbolj naklonjem. To pot so imeli še smolo. Medtem ko Milić, Pisić in Zivotić sploh niso odpotovali v Sofijo, se je med ogrevanjem poškodoval evropski prvak v troskoku Srejović in je moral pod silo razmer tekmovati samo Spasojević, ki je osvojil srebro. V na tej progi, Pergerjeva je je še za teku na 200 m je Popović dosegel z 20''94 nov jugoslovanski rekord 7 desetink izboljšala znamko, ki sta jo doslej skupaj držali ona in Vera Nikolić in je sedaj 4'12''0. Z dvema rekordoma ter drugim in tretjim mestom je bila Pergerjeva najboljša v jugoslovanski ekipi.

Predsedstvu AZJ ostaja sedaj izredno težka naloga pri sestavi potnikov za 22. OI v Moskvi. Glede nekaterih ne bo prav nobenih težav, za druge pa bo potrebno imeti veliko razumevanja. Niso pa izključene kritike in obtožbe, katerih niti v preteklosti ni bilo malo.

Končni vrstni red:

MOŠKI:

1. Bolgarija 270; 2. Jugoslavija 193; 3. Grčija 189,5; 4. Romunija 167,5; 5. Turčija 31;

ŽENSKE:

1. Bolgarija 219; 2. Romunija 157; 3. Jugoslavija 120; 4. Grčija 85; 5. Turčija 14

TENIS

Na mednarodnem mladinskem teniškem turnirju «under 16» je med mladinci Jugoslovan Husarič premagal Italijana Tricarica s 6:2 in 6:0, med mladinkami pa Italijanka Bertoloni Jugoslovanko Kis s 6:1 in 6:3.

TOTIP

1.	—	1. Virgo	2
		2.

Uredništvo, uprava, oglasni oddelek,
TRST, Ul. Montecchi 6, PP 559 Tel. (040) 79 46 72 (4 linije)
Podružnica Gorica, Drevored 24 Maggio 1 — Tel. (0481) 8 33 82 57 23
Naročnina
Mesečno 5.000 lir — vnaprej plačana celotna 60.000 lir. Letna naročnina za inozemstvo 53.000 lir, za naročnike brezplačno revija «DAN».
V SFRJ številka 4,50 din, ob nedeljah 5,00 din, za zasebnike mesečno 65,00, letno 650,00 din, za organizacije in podjetja mesečno 80,00, letno 800,00 din.
Poštni tekoči račun za Italijo Založništvo tržaškega tiska, Trst 11-5374

PRIMORSKI DNEVNIK

Za SFRJ Žiro račun 50101-603-45361 «ADIT» - DZS - 61000 Ljubljana, Gradišče 10/II. nad., telefon 22207
Oglasi Ob delavnikih: trgovski 1 modul (šir. 1 st., viš. 43 mm) 22.600 lir. Finančni 800, legalni 700, osmrtnice 300, sožalja 400 lir za mm višine v širini 1 stolpca. Mali oglasi 200 lir beseda. Ob praznikih: povišek 20%. IVA 14%. Oglasi iz dežele Furlanije - Julijske krajine se naročajo pri oglasnem oddelku ali upravi. Iz vseh drugih dežel v Italiji pri SPI.
Odgovorni urednik Gorazd Vesel
Izdaja in tiska ZTT Trst
Član italijanske zveze časopisnih založnikov FIEG

PO TEHERANSKI KONFERENCI «O AMERIŠKIH ZLOČINIH»

KLJUČ JEČE AMERIŠKIH TALCEV SE NAHAJA V CARTERJEVIH ROKAH

Izjava bivšega ameriškega pravosodnega ministra Ramseya Clarka in njegov obisk v Iranu povzročata zadrego Carterjevi administraciji

NEW YORK — Ramsey Clark, bivši generalni pravdnik ZDA, neke vrste pravosodni minister, ki se je udeležil v Teheranu konference «o ameriških zločinih v Iranu» je že, čeprav v omiljeni obliki, okusil sovražnost Carterjeve administracije. Ameriški predsednik je namreč prepovedal vsem svojim državljanom, da potujejo v Iran. Bivši pravosodni minister pa se ni omejil zgolj na turistično potovanje, temveč se je udeležil «protiameriške» konference. Cariniki na newyorškem letališču so Clarku zaplenili le iransko ustavo iz leta 1906 in govore perzijskega rodoljuba Alija Harseja, odvzeli pa mu niso potnega lista kot bi to lahko pričakovali, saj Clarku grozi do 10 let zapora in 50 tisoč dolarjev globe.

Bivši generalni pravdnik pa vztraja, da je s svojim potovanjem in z udeležbo na teheranski konferenci skušal pomagati ameriškim talcem. Glede njihove usode pa Clark pripominja, da jih bodo le s težavo izpustili, dokler se bo Carterjeva administracija omejevala zgolj na njihovo usodo in bo pozabljala na tisoče, ki so padli za časa šahove strahovlade.

Carter se torej ponovno nahaja v nezavidljivem položaju: če sprejme kak ukrep proti Clarku bo marsikdo upravičeno zagnal hrup, da se «svobodna» Amerika obnaša s svojimi disidenti nič boljše od kake s tega vidika bolj znane države. Če pa bo Carter vso zadevo prezrl, bo ponovno dokazal, da so vse njegove grožnje le emotivno pročelje in si jih kasneje ne upa uresničiti. Ameriški predsednik se nahaja pred težko izbiro, kako bi zadevo na dostojen način rešil, ne da bi povzročil hujših zapletov doma in v tujini.

Ob vsem tem pa je usoda ameriških talcev v Iranu še vedno nejasna. Po več kot osmih mesecih jetništva bi bilo zgrešeno misliti na kratkoročno rešitev. Po izjavah samega Clarka se ključ iranske ječe ameriških talcev nahaja v Washingtonu, ameriški predsednik pa ga bo lahko uporabil šele po novembrskih predsedniških volitvah.

Medtem je položaj v Iranu po neredih iz prejšnjih dni med islamskimi integralisti in laičnimi silami še vedno nejasen. Kot vedno ni povsem jasno, kdo je izzval nerede in komu so koristili. Nedvomno iranska islamska revolucije še vedno povzroča burna notranja vrenja. Poleg raznih narodnosti, ki se morajo še vedno boriti z orožjem za svoje pravice, povzroča islamizacija v državi odpor vseh tistih laičnih in naprednih sil, ki ne pristajajo na teokratizacijo države, ki jo uvaja šiitska duhovščina.

Gorska skupnost Nadiških dolin o osimskem sporazumu

ČEDAD — Glavna skupščina gorske skupnosti Nadiških dolin je na seji 13. junija soglasno sprejela resolucijo o uresničevanju osimskega sporazuma, ki jo je pred nedavnim izglasoval videmski pokrajinski svet. Omenjeno resolucijo je predstavil odv. Giovanni Battocletti, ki jo je tudi obširno obrazložil in poudaril predvsem gospodarske značilnosti sporazuma med Italijo in Jugoslavijo. V tej zvezi je poudaril nujnost, da gorska skupnost Nadiških dolin čimprej naveže stike z družbenopolitično stvarnostjo na Tolminskem, ki v tistem predelu meji z videmsko pokrajino.

V razpravo so nato posegli župani Špetra, Grmeka in Sv. Lenarta Corredig, Benini in Osgnach, ki so orisali važnost osimskega sporazuma za Nadiške doline ter nato še Marinig iz Špetra, Flebus iz Tavorjane in župan Podbonesca Manzini. Predsednik gorske skupnosti Macorigh je ob koncu naglasil, da se bo izvršni odbor skupnosti v bodočnosti zavzemal za uresničevanje izglasovane resolucije ter sporočil, da so že v teku posvetovanja s tolminsko skupnostjo.

Družinska slika z Antarktike

Oče pingvin varuje svoje potomstvo, medtem ko mati lovi hrano nekje v Antarktičnem oceanu za svoje najmlajše (Telefoto AP)

PO TRITEDENSKEM PREMORU V CATANZARU

Nadaljuje se razprava o pokolu v Kmečki banki

Stranski zagovornik Caparello obnovil dogajanja v zvezi z atentati, ki so jih izvedli 12. decembra 1969

CATANZARO — Po tritedenskem premoru je bila včeraj v Catanzaru pred prizivnim sodiščem četrta razprava o pokolu na Trgu Fontana. Kot znano so se prve tri avdience odlikovale po izredni formalnosti, ki so jo zahtevali branilci treh glavnih obtožencev — fašistov Venture, Frede in Giannettinija. Zagovorniki Giannija Venture so tudi zahtevali, da se preloži proces na datum, ko bodo izpolnjene vse proceduralne formalnosti za izročitev Venture Italiji, vendar so porotniki njegovo zahtevo odbili.

Včerajšnji razpravi pa je dal pečat stranski branilec Giuseppe Caparello, ki je začel brati prvi del svojega 350 tipkanih strani dolgega poročila. V njem praktično obnavlja vse dogodke v zvezi s pokolom in poznejšimi preiskavami, na podlagi katerih so zagovorniki treh obtožencev predstavili priziv proti prvostopenjski razsodbi.

Caparello je obnovil atentate, ki so bili izvedeni 12. decembra leta 1969 v Italiji, ko je v milanski Kmečki banki eksplodiral peklenski stroj in ubil 16 oseb, 87 pa ranil. Istega dne so eksplodirale bombe tudi v Rimu: pred muzejem risorgimenta, v zavodu Banca nazionale del lavoro in pred spomenikom neznanemu vojaku, na srečo smrtnih žrtev ni bilo.

Po prvih preiskavah, je dejal Caparello, so karabinjerji in policija najprej sledili anarhistični sledi. V Milanu so aretirali železničarja Pina Pinellija (ki je nekaj dni potem «padel» z okna v prostorih kvesture in pri priči umrl), v Rimu pa člane anarhične skupine «22. marec». V tem okviru je posvetil veliko pozornost aretaciji Pietra Valprede in vsem preiskavam, ki so jih poleg sodstva, karabinjerjev in policije izvedli tudi funkcionarji tajne službe. Kot znano so prav ta dejstva tako zapletla mreže preiskave, da je delna resnica prišla na dan šele po desetih letih. Caparello je včeraj na koncu prvega dela svojega poročila, ki ga bo bral verjetno še v treh prihodnjih razpravah poudaril zaključke prve preiskave leta 1971, ki so bili v navzkrižju z nekaterimi ugotovitvami javnega tožilca. Danes se proces nadaljuje.

V Salvadorju ubili italijanskega duhovnika

SAN SALVADOR — Vojaška hunta je včeraj potrdila umor italijanskega duhovnika Giacoma Spezzotta, ki so ga še neidentificirani kilerji ubili v noči med soboto in nedeljo nedaleč od glavnega mesta. Spezzotto, ki je bil star 53 let in je bil po rodu iz Trevisa, je bil v El Salvadorju zelo znana osebnost in se je dolga leta potegoval za enakopravnost najnižjih slojev prebivalstva. Njegova smrt je močno odjeknila v državi, kjer že več mesecev divja prava državljanska vojna in kjer vojaška hunta, ob pomoči oboroženih fašističnih tolp, zatira v krvi vsak poskus upora naprednih sil.

PERUGIA — Štiri osebe so izgubile življenje in ena je bila hudo ranjena v strahoviti prometni nesreči, ki se je pripetila včeraj popoldne v bližini kraja Montecorona v Umbrii. Avtomobil z rimsko evidenčno tablico, v katerem se je peljalo pet oseb, je iz nepojasnjenih vzrokov čelno trčil v tovornjak, ki je vozil v nasprotno smer.

Tragedija v nemškem kampingu

Šest oseb je zgubilo življenje v izrednem neurju, ki je zajelo področje pri Eisenachu v Vzhodni Nemčiji. Posebno je bil prizadet turistični kamp, kjer je neurje izrulo več dreves, ki so potem pokopala pod seboj šotore in prikolice (Telefoto AP)

34. ZASEDANJE GOSPODARSKE SKUPNOSTI VZHODNIH DRŽAV

Članice SEV za pospešeni razvoj z izkoriščanjem jedrske energije

Na vrhu v Pragi prisotni ministrski predsedniki vseh članic

PRAGA — Prav med komaj končanim vrhom devetih držav Evropske gospodarske skupnosti in nedeljskim srečanjem na najvišji ravni sedmih industrijsko najbolj razvitih držav Zahoda, se začne danes 34. zasedanje Sveta za vzajemno pomoč držav vzhodnega bloka, na katerem bodo sodelovali ministrski predsedniki vseh članic. Čeprav je srečanje uradno namenjeno usklajevanju razvojnih načrtov posameznih članic, bo bržkone že od vsega začetka v osredju razprave vprašanje naraščajočih energetskih potreb, zaradi katerih so industrijsko bolj razvite države SEV že nekaj let začele načrtovati hiter razvoj jedrske energije.

Prisotnost ministrskih predsednikov navdihuje domnevo, da bodo ob tej priložnosti podpisali tudi nekaj pomembnih meddržavnih sporazumov, zlasti na področju energetskih sredstev, pa tudi na področjih strojne industrije, prometa in potrošnih dobrin. Sam generalni tajnik organizacije Nikolaj Fadejev je namreč pred nekaj dnevi izjavil, da bodo najvažnejše sporazume v okviru izvajanja dologoročnih načrtov o sodelovanju sklenili prav na praškem vrhu.

Vprašanje energije je prav gotovo v tem trenutku najpomembnejše tudi za članice SEV, saj so dobave sovjetskega petroleja že dolgo omejene zaradi tehničnih težav pri izkoriščanju sibirskih ležišč, izkoriščanje drugih virov, kot je premog, pa je že doseglo najvišjo raven. Za razvoj industrijskih zmogljivosti so zato države SEV usmerjene k pospeševanju gradnje jedrskih central. Doslej uporabljajo jedrsko energijo kot pogonsko sredstvo industrijskega razvoja že SZ, Češkoslovaška, Bolgarija in Nemška demokratična republika, do leta 1990 naj bi se z jedrskih centralami opremile še Poljska, Romunija, Madžarska in Kuba, tako da bi članice SEV (razen SZ) proizvedle skupaj 37 milijonov kilovatov jedrske energije.

Sodniki potrdili kazen za C. Cederno

MILAN — Prizivno sodišče v Milanu je včeraj potrdilo kazen za novinarko Camillo Cederno, ki je obtožena obrekovanja v knjigi «Giovanni Leone - kariera nekega predsednika». Na prvostopenjski sodni obravnavi je bila novinarka, stalna sodelavka tednika «L'Espresso», obsojena na plačilo milijona lir globe. Na prizivnem procesu je javni tožilec zahteval za Cederno, ki bo morala prizadetim strankam plačati kar 45 milijonov lir odškodnine, celo eno leto in dva meseca zaporne kazni. Prizivno sodišče je tudi potrdilo kazen in sicer plačilo dvesto tisoč lir globe Inge Schoental, predsednici založbe Feltrinelli, ki je izdala Cedernino knjigo. Delo je kot znano doživelo v državi izjemen uspeh.

PORDENON — Mlada ženska in njena 4-letna hčerka sta včeraj popoldne umrli zaradi zadušitve v kraju Sottomonte di Meduno. Lodovina Mian in hčerka Chantal sta umrli zaradi zadušitve s plinom, ki je uhajal iz grelca v hišni kopalnici.

LONDON — Včeraj je dospel na uradni obisk v Veliko Britanijo predsednik Bangladeša Ziaur Rahman. Gosta bosta med drugim sprejeli tudi kraljica Elizabeta in predsednica vlade Margaret Thatcher.

Pokol bangladeških beguncev v indijski državi Tripura

NEW DELHI — Oborožen upor avtohtonega prebivalstva v indijski zvezni državi Tripura proti bengalskim priseljencem je po uradnih virih povzročil «samo» 212 žrtev. Indijsko časopisje pa trdi, da je med 6. in 7. junijem padlo v mestecu Mandai 2.500 oseb.

Mestece so napadli razjarjeni domačini, ki so se znesli nad bengalskimi priseljenci. Vesti o dvodnevnem pokolu so srhljive. Avtohtono prebivalstvo je skušalo «dokončno» rešiti problem tujega priseljevanja, zato niso bili pred njimi varni niti otroci, domačini pa so se najhuje znesli nad bengalkami.

Sovraštvo povečini krščanskih domačinov proti indijskim in muslimanskim priseljencem iz Bangladeša je posledica nerešenih vprašanj in nasilne kulturne preobrazbe domačinov, ki se že utapljajo v morju priseljencev. Podobni neredi so pred časom izbruhnili v Asamu. Oblasti skušajo zmanjševati razsežnost pokola, a ne najdejo sprejemljivejših rešitev.

Medtem pa prihajajo iz Dake bolj otipljive vesti, ki potrjujejo pisanje indijskih časopisov. Reki Gumti in Sonal sta naplavili na bangladeško ozemlje na stotine razpadajočih in srhljivo pohabljenih trupel. Iz Dake tudi poročajo, da v državi Tripura še vedno vre in da indijske oblasti niso vzpostavile reda.

Kako se spoznati s pravilno uporabo gospodinjskih aparatov?

ENOSTAVNO

Pridite si ogledat demonstracije s prikazom praktične uporabe gospodinjskih aparatov, ki jih organizira Iskra iz Ljubljane.

KAJ BOMO DEMONSTRIRALI?

Uporabo sesalnikov, mešalnikov, električnih nožev, masažnih aparatov in brivnikov.

KJE?

V Novi Gorici, Trgovsko podjetje Primorje, TOZD Goriška - Trgovska hiša, Delpinova 17

KDAJ?

18. junija 1980 od 9. do 12. in 16. do 19. ure

Iskra

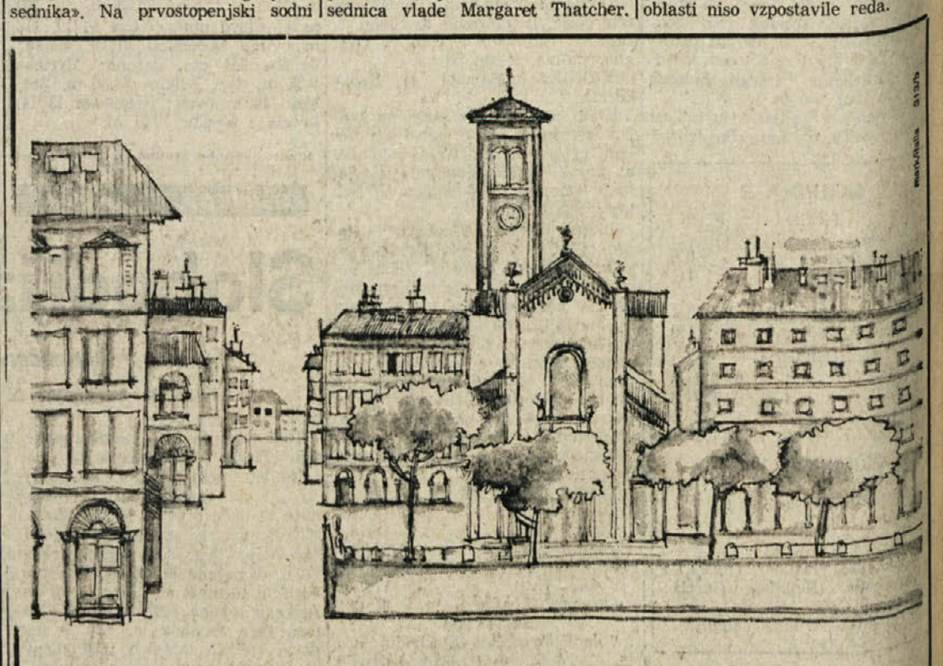

PRI SV. JAKOBU

Zavod Cassa di Risparmio di Trieste je od zmerom «tržaška banka». Svojemu mestu služi od l. 1842, torej sredi 19. stoletja, ko je bil Trst bogato trgovsko mesto, in je od vsega začetka imela točno določene značilnosti evropske razsežnosti. «Tržaška banka» ni mogla manjkati pri Sv. Jakobu, pristni, vitalni, delavni in nad vse «tržaški» mestni četrti.

Z otvoritvijo nove agencije pri Sv. Jakobu je prisotnost CRT v mestnem tkivu še bolj popolna in kapilarna. Zavod Cassa di Risparmio di Trieste opravlja vse operacije in storitve velike banke: s pomočjo najmodernejših struktur, obenem pa je v duhu tesno povezana s svojim mestom.

CASSA DI RISPARMIO DI TRIESTE

AGENCIJA 14 - CAMPO SAN GIACOMO 19 - TEL. 77.23.62/3