8554 A 60100200
OSREDNJA KNJIŽNICA
P.P.126
66001 KOPER

PRIMORSKI DNEVNIK

Poštnina plačana v gotovini
Abb. postale I gruppo
Cena 200 lir
Leto XXXIV. Št. 126 (10.038)
TRST, torek, 30. maja 1978

PRIMORSKI DNEVNIK je začel izhajati v Trstu 13. maja 1945, njegov predhodnik PARTIZANSKI DNEVNIK pa 26. novembra 1943 v vasi Zakriž nad Cerknim, razmnožen na ciklostil. Od 5. do 17. septembra 1944 se je tiskal v tiskarni «Doberdob» v Govcu pri Gorenji Trebuši, od 18. septembra 1944 do 1. maja 1945 v tiskarni «Slovenija» pod Vojskim pri Idriji, do 8. maja 1945 pa v osvobojenem Trstu, kjer je izšla zadnja številka. Bil je edini tiskani partizanski DNEVNIK v zasužnjeni Evropi.

NEZADOVOLJSTVO V VEČINI OB PROŽNEM STALIŠČU PSI

Oba referenduma v ospredju prizadevanj političnih sil

Če bi se za odpravo zakona o javnem financiranju strank ter zakona Reale izreklo preveliko število volivcev, bi to utegnilo izzveneti kot nezaupnica sedanji večini

RIM — Čemu služijo ti referendumi? Ko bodo Italijani čez nekaj več kot deset dni šli na volišča, bo večina prav gotovo proti odpravi zakona o javnem financiranju strank ter zakona, ki nosi ime bivšega pravosodnega ministra Realeja. O rezultatu ljudskega posvetovanja nima nihče najmanjšega dvoma, niti tisti, ki so se za referendum borili z vsemi sredstvi. Kljub temu je bitka vsak dan bolj ostra, saj stranke z naraščajočo nestrpnostjo pričakujejo, da bi zvedeli za število onih, ki bodo za odpravo obeh zakonov. Na papirju razpolagajo ti približno z 10 odst. volivcev, prevladuje pa mnenje, da bodo gotovo dobili več glasov.

To bi v neki meri lahko pripisali sami naravi referenduma, če pa bi število glasovnic z «da» bilo preveliko, bi utegnilo izzveneti kot nezaupanje v sedanjo parlamentarno koalicijo. Potemtakem je razumljivo, da so demokristjani, komunisti, republikanci in socialdemokrati ostro kritizirali prožno stališče socialistov glede tega vprašanja, saj se je PSI uradno izrekla proti odpravi obeh zakonov, v bistvu pa je pustila svojim volivcem proste roke. Socialisti torej tudi glede tega vprašanja zagovarjajo Craxijevo strategijo, po kateri je zaslovel kot najbolj neodvisni, njegovi kritiki pravijo najbolj nedisciplinirani, član v večinski koaliciji. Tudi Craxi je prepričan, da bosta oba zakona ostala v veljavi tudi po referendumu, hotel pa bi vzpostaviti povezavo med strankami večine in tistimi, ki se bodo izrekli za odpravo zakona o financiranju strank in zakona Reale. Zato je po njegovem mnenju zelo pomembno preprečiti skrajni levici in misovcem, da si lastijo nekaj milijonov glasov. Po mnenju drugih pa gre za dokaj tvegano igro. Stališče socialistov, pravijo, povzroča med strankami večine trenja in nezadovoljstvo. Če bi Pannella in njegovi radikalci prejeli preveč glasov, bi to še bolj zapletlo vprašanja, ki se že pojavljajo glede stabilnosti vlade. Najodločnejši so demokristjani, saj se bojijo samo morebitne kvalunkvistične opredelitve svojih volivcev glede javnega financiranja strank. Nobenega dvoma pa ni, da bodo demokristjani strnjeno volili za zakon Reale. Vsakršenkoli bo izid referenduma, ne bo zmanjšal uspeha, ki so ga dosegli 14. maja: vse to gre pripisati pobudi Pannelle in njegovih radikalcev. Za komuniste je vprašanje še bolj zapleteno: pred dvema letoma so namreč glasovali proti zakonu, ki ga sedaj hočejo ohraniti. Njihovo sedanje stališče tolmačijo z nevarnostjo zakonodajne praznine, ki bi nastala, če bi zakon odpravili. Dejstvo pa je, da bi se vladna večina razbila, če bi se komunisti izrekli za odpravo zakona Reale, KPI pa bi tvegala, da izide poražena iz referenduma, kot se je zgodilo krščanski demokraciji leta 1975. Po Morovem umoru lahko tolmačijo «da» ali «ne» za zakon Reale kot «da» ali «ne» za javni red. Ostaja dejstvo, da večje število glasov za odpravo zakona Reale lahko pride samo z levice. V tem primeru obstaja za KPI nevarnost, da mu Craxi s svojo dinamično politiko ter okrepljena skrajna levica odjedata glasove.

In kako opredeliti glasove onih, ki se bodo izrekli proti javnemu financiranju strank? Gre za kvalunkviste ali za volivce, ki so zaveže o proti temu zakonu?

Na zakonodajni ravni bosta torej oba referenduma popolnoma nekoristna, saj bosta pustila sedanje politično ravnovesje skoraj povsem nespremenjeno. Samo demokristjani bodo morda utrdili pozicijo, ki so si jo zagotovili 14. maja, ostali se bodo branili z različnimi strategijami. V najboljšem primeru bo vlada zgubila še en mesec od maloštevilnih, ki obstajajo za uresničitev obvez, ki jih je sprejela za leto 1978. (mf - if)

NA SKUPNEM ZBOROVANJU V BARCELONI

Berlinguer in Carrillo o osnovah evrokomunizma

Evrokomunisti so svobodno izbrali lastno pot v socializem, kar jim omogoča svobodno ocenjevanje izkušenj in izbir drugih

BARCELONA — «Evrokomunizem se ne zoperstavlja Sovjetski zvezi in niti ZDA: to je avtonomna pot v socializem, drugačna od tiste, ki so jo izbrale druge države». Tako je pojasnil tajnik italijanske komunistične partije Enrico Berlinguer, ki je prispel v soboto popoldne v Barcelono, kjer se je skupno z generalnim tajnikom španske KP Santiagom Carrillom udeležil vrste zborovanj, ki jih je priredila katalonska «enotna socialistična stranka». Berlinguer in Carrillo sta včeraj dopoldne na tiskovni konferenci in zvečer na skupnem zborovanju znova poudarila pomen in «domet» evrokomunizma kot avtonomne poti v socializem.

Oba sta poudarila «objektivne razloge, iz katerih izhaja najina skupna zamisel socialistične družbe, ki naj zajamči vse svoboščine, naj spoštuje avtonomno dejavnost strank, družbenih, kulturnih in verskih ustanov ter organizacij. Po tej svoji zamisli se razlikujemo od izkušenj in poti v socializem, ki so jih drugi ubrali v drugačnih zgodovinskih in kulturnih okoliščinah. Prav zato trdimo, da nimamo modelov, ki bi jim morali slediti, da smo svobodni v svojih izbirah in tudi v ocenjevanju sadov tistih izkušenj».

Ob koncu sta oba voditelja komunističnih partij še priznala, da izbrana pot v socializem ni lahka, vendar ne le zato, ker je ni še nihče prehodil, pač pa tudi zato, ker je nasprotnik vselej na preži. Te težave in zapreke pa potrjujejo velike perspektive, ki nam jih nudi naša izbira, ki ni zgolj taktična, pač pa izhodiščna, saj nam jo narekuje zgodovinski proces v Evropi in v svetu».

Poleg evrokomunizma je bil osrednja točka razgovora med Berlinguerjem in časnikarji položaj v Italiji po umoru predsednika KD Alda Mora in po zadnjih upravnih volitvah. Tajnik KPI je v odgovor na vprašanja dejal, da komunisti niso odgovorni za sedanji krizni položaj, pri tem pa še podčrtal, da je krščanska demokracija stranka, ki je bila trideset let za krmilom države. V tem okviru je še pripomnil, da bo italijanska partija kritično in avtokritično pretresla rezultate zadnjih upravnih volitev. Končno je še izjavil, da ne more izčrpno odgovoriti na vprašanje, ali bo tudi KPI kot španska partija opustila definicijo «leninistična», ker je za to pristojen kongres. Pri tem je še namignil na možnost, da bi se KPI spoprijela s temi ideološkimi vprašanji že na prihodnjem kongresu, ki bo čez leto dni.

Tajnik KPŠ Santiago Carrillo pa je s svoje strani označil Italijo kot zgled za špansko demokracijo in označil dialog med voditelji italijanskih demokratičnih strank kot eno od najbolj pozitivnih plati tega zgleda. Vsekakor pa je španski partijski voditelj pripomnil, da bi bilo politično življenje v Italiji bolj urejeno, če bi KD prej dovolila komunistom, da tvorneje sodelujejo v vladi. (vt)

Odprtje zadružnega poslopja v Bardu

V soboto so v Bardu izročili namenu zadružno poslopje, ki je bilo obnovljeno tudi s sredstvi, ki so jih prispevali bralci Primorskega dnevnika. O svečanosti poročamo na tretji strani

PRISOTNI SO TUDI PREDSEDNIK VLADE ANDREOTTI TER FORLANI IN RUFFINI

DANES V WASHINGTONU ZAČETEK SREČANJA NA VRHU DRŽAV NATO

Veliko pričakovanje za Carterjev poseg - Predsednik Andreotti o trenutnem političnem položaju v Italiji

RIM — Zunanji minister Forlani je odpotoval zjutraj v Washington, kjer se bo skupaj s predsednikom vlade Andreottijem, ki je že v Washingtonu in z obrambnim ministrom Ruffinijem udeležil srečanja državnih in vladnih poglavarjev petnajstih članic NATO. Andreotti se bo v sredo sestal s predsednikom Carterjem, včeraj pa je že imel prve stike s predstavniki drugih držav, ki se udeležujejo vrha atlantske zveze. V svojem pogovoru s predsednikom kanadske vlade Elliottom Trudeaujem je obravnaval predvsem razvoj mednarodnega gospodarskega položaja v vidiku skorajšnje gospodarske konference, na kateri se bodo čez nekaj več kot mesec dni v Bonnu sestali vladni poglavarji sedmih največjih zahodnih industrijskih držav: ZDA, Kanade, Japonske, Francije, Zahodne Nemčije, Velike Britanije in Italije.

Predsednik vlade Andreotti je dal včeraj daljši intervju ameriški televizijski mreži NBC ter v bistvu obravnaval teme, o katerih bo govoril jutri zjutraj s predsednikom Carterjem. Intervjuval ga je David Brinckley, avtor zloglasne Kissingerjeve oddaje o evrokomunizmu. Predsednik italijanske vlade je povedal, da bo v ospredju njegovega pogovora s šefom Bele hiše vprašanje nezaposlenosti. Združene države so s tem v zvezi izdelale program, ki ga že izvajajo in ki je obrodil nekatere pozitivne sadove. Andreotti je dejal, da bo predlagal skupen ameriško - italijanski program, s katerim naj bi posegli za rešitev tega perečega družbenega pojava. O splošnem položaju v Italiji je dal kar se da pomirjujočo sliko. Poudaril je, da so prebivalstvo, stranke in vlada dokazali trdnost demokracije v Italiji še zlasti spričo tragičnega dogodka, ki se je zaključil s smrtjo predsednika KD Mora. Po njegovem mnenju terorizem ni opravičljiv s težavnim družbenim in gospodarskim položajem v Italiji, temveč ima zelo različne korenine. Italija mora rešiti še vrsto problemov na področju reform ter za uresničitev večje družbene pravice. Kar zadeva odnose s komunistično partijo in njeno vlogo je Andreotti izjavil, da je sodelovanje komunistov v vladi zelo koristno in da se bo predvidoma tudi nadaljevalo. V zvezi z zastojem komunistov na zadnjih delnih volitvah pa je predsednik vlade izrazil mnenje, da to še ne pomeni, da bo KPI izgubila svojo moč, ki je globoko zakoreninjena v državi.

Kar zadeva zasedanje NATO, ki se začenja danes, vlada največje pričakovanje za poseg predsednika Carterja. Kaže, da ni nobenega dvoma o enotnosti vseh prisotnih glede smernic, ki jih bo morala upoštevati obrambna strategija atlantske zveze v prihodnjih desetih letih, medtem ko ostajajo mnogi dvomi o stališčih posameznih vlad do mednarodnega političnega položaja. Čeprav na tem področju ni nobene posebne grožnje za države NATO, pa perspektive niso rožnate. Prevladuje mnenje, da bo Carter obravnaval predvsem politiko Sovjetske zveze v Afriki, na katero so se osredotočile kritike vseh zahodnih držav. V diplomatskih krogih mnogi pripisujejo Carterju zelo trd nastop, med katerim naj bi obsodil sovjetsko stališče do tretjega sveta. Napadi na Sovjetsko zvezo so zadnje čase skoraj na dnevnem redu. Ob svojem povratku iz Pekinga in Tokia je posebni Carterjev svetnik Zbignie Brzezinski bil zelo polemičen do sovjetskih voditeljev, prav tako kritičen pa je bil podpredsednik Mondale v svojem posegu na zasedanju generalne skupščine OZN o razorožitvi.

Kljub vsemu pa naj bi predsednik Carter skušal premostiti sedanji zastoj v procesu popuščanja napetosti med Vzhodom in Zahodom. To se da tudi razumeti iz dokazov, ki so jih objavili pred začetkom današnjega vrha in v katerih je govor o zmanjšanju napetosti v odnosih med Vzhodom in Zahodom, čeprav istočasno poudarjajo potrebo, da NATO ohrani svoj ugled na vojaški ravni. (if)

V San Marinu zmagala levica

SAN MARINO — Po začasnih izvidih naj bi na političnih volitvah v San Marinu zmagala levica. Tri leve stranke, komunisti, socialisti in socialdemokrati, imajo 31 sedežev od skupnih 60 v skupščini. Možnost za sestavo nove vlade o najrazličnejše; krščanska demokracija se ogreva za vzpostavitev dosedanjega levega centra, komunisti pa predlagajo vlado najširše enotnosti.

MORONI — Bivši predsednik Komorskih otokov Ali Soilih, ki je bil odstavljen 13. maja po državnem udaru, je bil ubit v nedeljo zvečer, ko je poskušal pobeg. Tako vsaj trdi uradno sporočilo novega komorskega režima, ki pripominja, da je straža zasačila skupinico ljudi, ko je skušala vdreti v rezidenco bivšega predsednika. Vnel naj bi se spopad, v katerem je bil med poskusom pobega ubit Soilih.

MOBUTU PO ZADNJEM POGOVORU Z GISCARDOM ODPOTOVAL IZ PARIZA

Najbrž konec tedna dokončen umik tujske legije iz Šabe

Tajnik KP Francije Marchais obsodil poseg francoskih padalcev v Zairu - Po zadnjih podatkih pogrešajo 49 francoskih državljanov

PARIZ — Francoski predsednik Giscard D'Estaing je sprejel včeraj zjutraj v elizejski palači zairskega predsednika Mobutuja, s katerim je imel enourni pogovor, preden je slednji odpotoval v maroško glavno mesto Rabat. Mobutu se je že sestal z Giscardom D'Estaingom prejšnjo sredo, včeraj pa ob odhodu iz elizejske palače ni hotel dati nobene izjave. Politični opazovalci v Parizu menijo, da je ponovno zahteval od francoskega predsednika, naj odloži odhod padalcev tujske legije, ki so še v Šabi. Po nekaterih vesteh kaže, da je umik francoskih čet iz Kolvezija skoraj zaključen. Skoraj vsi pripadniki tujske legije so že v Lumumbašiju ali pa ob cesti, ki drži v glavno mesto Šabe. V Kolveziju naj bi ostala samo ena enota padalcev, ki pa naj bi zapustila mesto še v teku današnjega dne, potem ko bo izročila oblast v roke zairskim četam. Na Korziko naj bi se francoska odprava vrnila že konec tega tedna.

Ko je odgovarjal na vprašanja časnikarjev, je glasnik francoskega predsednika podčrtal, da se umik francoskih padalcev iz Zaira odvija po programu, ki upošteva skrb francoske vlade za osvoboditev talcev in morebitnih preživelih. Dejal je, da so v Lumumbašiju že tri enote padalcev, ki bodo kmalu odpotovale v Francijo.

Tajnik francoske komunistične partije Georges Marchais je včeraj posegel v polemiko glede francoske vojaške operacije v Zairu ter dejal, da ima francoska vlada pravico, da sprejme vse potrebne ukrepe, da bi zagotovila varnost svojih državljanov v tujini, v nobenem primeru pa ta pravica ne more opravičiti posega v notranje zadeve drugih ljudstev. Marchais je v svojem televizijskem posegu povedal, da je sedanja kriza v Šabi zairski notranji pojav, ki ga je povzročila reakcija krajevnega prebivalstva na korupcijo, ki vlada v Mobutujevem režimu. Francija ni torej imela nobene pravice, da poseže v notranje zadeve Zaira. Marchais je tudi izrazil dvome o odgovornosti za smrt Evropejcev v Kolveziju. Treba je uvesti poglobljeno preiskavo, je dejal, da ne bi zavedli francosko javnost, saj ni dokazov, da bi smrt Evropejcev zakrivili pripadniki fronte nacionalne osvoboditve Konga.

Francosko zunanje ministrstvo je medtem sporočilo, da pogrešajo 49 francoskih državljanov, vključno s petimi mrtvimi, ki so jih odkrili med trupli Evropejcev, ki so bili ubiti v Kolveziju. Pred dnevi so govorili, da pogrešajo kar 107 francoskih državljanov, potem pa so ugotovili, da so mnogi že zapustili Zaire in da so se vrnili v Francijo. (if)

Kaled v Franciji

PARIZ — Saudski kralj Kaled je prispel včeraj popoldne na obisk v Pariz, kjer bo baje imel vrsto pogovorov o dokajšnji količini orožja, ki naj bi ga Francija prodala Saudski Arabiji ter o prodaji saudskega petroleja Franciji. Po nekaterih vesteh naj bi Saudska Arabija zahtevala od Francije nekaj bojnih letal «mirage».

Predsednik IS Slovenije sprejel dr. Eugenia Carboneja

LJUBLJANA — Predsednik izvršnega sveta Slovenije dr. Anton Vratuša je sprejel dr. Eugenia Carboneja, ki vodi italijansko delegacijo na pogovorih o možnostih za zgraditev plovne poti med Jadranom in Ljubljano.

Mešana jugoslovansko-italijanska komisija se je v Ljubljani tokrat prvič sestala, da bi proučila možnosti za uresničitev tega dogovora iz osimskih sporazumov. Delegaciji sta vodila dr. Eugenio Carbone z italijanske in Boris Šnuderl z jugoslovanske strani. Na tem prvem srečanju še ni prišlo do konkretnih rešitev za vodno pot Tržič - Gorica - Ljubljana, pač pa so se dogovorili, kako bo delo komisije potekalo poslej. (jp)

Kritike na račun poviškov taks na vladne koncesije

RIM — Na petkovi seji vlade, ki je bila posvečena perečim gospodarskim in davčnim vprašanjem, so med drugim odobrili povišek 30 od sto na takse, ki zadevajo vladne koncesije. Seznam je zelo obsežen, saj pride v poštev kar 126 postavk. Poviški zadevajo med drugim potne liste, trgovino in industrijo, higieno in zdravstvo, razna dovoljenja v zvezi z javno varnostjo, licence, kolkovani papir, automobilsko zavarovanje, radijsko in televizijsko naročnino in drugo. Pri tem velja poudariti, da se ne bo povišala celotna naročnina, ampak samo vsota, ki jo plačujemo za vladno koncesijo: na primer taksa 8.000 lir za barvno televizijo, se bo povišala na 10.400 lir, za črno-belo pa s sedanjih 4.000 na 5.200 lir.

O vladnih ukrepih so razpravljali tudi na seji sindikalne zveze CGIL-CISL - UIL in izrekli resne pomisleke o njihovi umestnosti. Sindikati so zlasti naglasili potrebo po nujnem sestanku z vlado, da bi razpravljali o najnujnejših vprašanjih, tako tistih, ki zadevajo vladne ukrepe kot vprašanja splošnega gospodarskega položaja: tarife, zmanjšanje javnih izdatkov, finančna preosnova podjetij in industrijskih programov, ukrepi za gradbeništvo.

Kritike na račun vladnih ukrepov je izrekla tudi zveza neposrednih obdelovalcev zemlje. Predsednik organizacije je med drugim poudaril, da bodo obdelovalci dvakrat prizadeti.

RIM — Podtajnik za zunanje zadeve Radi je odpotoval na uradni štiridnevni obisk v Moskvo. Obisk sodi, kot je tik pred odhodom pojasnil Radi, v okvir občasnih posvetovanj med predsednikoma mešane sovjetsko-italijanske komisije za gospodarsko sodelovanje med obema državama. Radi se bo vrnil iz Moskve v četrtek zvečer.

Izidi volitev na Siciliji

PALERMO — Rezultati včerajšnjih in nedeljskih volitev v petindvajsetih občinah Sicilije v grobih obrisih ponazorujejo težnje, ki so prišle do izraza pri podobni preizkušnji 14. in 15. maja letos. Pripomniti pa je treba, da je tokrat volilo nekaj manj kot 100.000 volivcev, kar ne more biti v nobenem primeru volilni test. To prihaja do izraza tudi iz prvih komentarjev krščanske demokracije, ki izražajo zadovoljstvo nad svojim uspehom, a je njihov ton umirjen.

Navajamo sedaj rezultate volitev v odstotkih, kjer se prva številka nanaša na včerajšnje volitve, druga na zadnje upravne volitve, tretja pa na politične volitve l. 1976: KD 40,87 odst. (35,67 - 41,97); KPI 15,22 (12,85 - 28,24); PSI 12,34 (13,94 - 12,48); PSDI 3,72 (3,39 - 3,14); PRI 2,85 (2,59 - 1,85); PLI 0,25 (0,64 - 0,87); demoproletarci 0,41 (0,0 - 1,10); MSI 7,62 (8,04 - 9,77). Poleg teh strank so na volitvah nastopale tudi krajevne stranke in koalicije raznih političnih grupacij, a ne navajamo podatkov, ker je primerjava s prejšnjimi izidi volitev skoraj nemogoča.

Vsekakor nam te številke dokazujejo, da je prišla težnja majskih volitev do izraza v manjšem obsegu, če izvzamemo krščansko demokracijo in komuniste. Prav tako je potrjen občuten padec misovskih glasov, pri drugih strankah pa so razlike nebistvene.

NA PROCESU PRED TURINSKIM POROTNIM SODIŠČEM

Prizadete stranke zahtevale obsodbo rdečih brigadistov

«Ne sodimo jim zaradi njihovega političnega prepričanja, pač pa ker so to prepričanje uresničevali z orožjem in silo»

TURIN — «Tu ne sodimo političnemu prepričanju in svetovnemu nazoru rdečih brigadistov, kar bi v demokratični državi nezaslišno, pač pa njihovemu namenu, da bi s silo in krvjo sprevrgli demokracijo in državne ustanove». S temi besedami je odv. Bestente, ki zastopa predsedstvo vlade in notranje ministrstvo kot prizadeti stranki na turinskem procesu zoper zgodovinsko jedro rdečih brigad, med vsemi zastopniki prizadetih strank najbolje pojasnil srž tega postopka. Zastopnik države, ki je govoril kot zadnji predstavnik prizadetih strank je — kot je poudaril — hotel s svojim posegom dati neke vrste obračun dosedanjih izsledkov razprave. V dokumentiranem in zelo pretehtanem posegu je tako na podlagi dokaznega gradiva in sporočil notranjih dokumentov RB pokazal pot, ki jo je v osmih letih prehodila teroristična organizacija, in pa nazorno utemeljil zakaj potreben proces.

V tem okviru je razvil začetno tezo, da država ne sodi brigadistov zaradi njihovega političnega prepričanja in svetovnega nazora, ker jim ustava to izrecno prepoveduje, pač pa ker so skušali z nasiljem rušiti temelje demokratični ureditvi, ker so hoteli uveljaviti in uresničiti svoje poglede in prepričanja z orožjem ter so tako kratili svobodo državi in ostalim državljanom. Odv. Bestente je zavrnil trditev neke obtoženke, da je primerjala turinsko porotno sodišče s posebnim fašističnim tribunalom. Med drugim je poudaril, da je za diktaturo značilno pojmovanje oporečništva kot nasilno in prevratniško, medtem ko mora imeti v demokratični državi pravico in možnost izražanja. Še več lahko postane celo politično gibanje kot dokazuje nedavna italijanska zgodovina. Vendar pa oporečništvo zgubi vsako veljavo in moralno veličino, če se skuša uveljaviti z nasiljem.

Po zahtevi, naj sodni zbor spozna obtožence za krive (v tem okviru je poudaril vodilno vlogo Curcia, Franceschinija, Morettija, Semerie, Buonavite, Ferrarija, Nadie Mantovani in Basoneja), je odv. Bestente utemeljil sklep predsedstva vlade in notranjega ministrstva, da se prijavita kot prizadeti stranki. Poudaril je, da so rdeči brigadisti s svojim rovarjenjem prizadeli državi znatno gmotno škodo, nadvse velika pa je bila zlasti moralna škoda, ki ni prizadela le državnih ustanov pač pa tudi vsakega državljana. «Navzlic pomanjkljivostim in napakam — je naglasil odvetnik — se v tej državi lahko spoznamo vsi, ker je naša država in ker bi njena smrt pomenila tudi našo. To državo, ki smo jo zgradili s težavo in naporom, ne smemo uničiti, moramo jo demokratično izboljšati, tako da bo vse bolj ustrezala potrebam in zahtevam sodobne civilizirane družbe. Namen uničiti državo je zgolj kriminalno dejanje, kajti nasilje in kri ne pomenita novih idej in tvornih prispevkov, pač pa rodita le novo nasilje in trpljenje. In brigadisti so na doslej prehojeni poti zagrešili ta zločin, še več skušali so tudi ubiti upanje v boljšo prihodnost.

Pred zastopnikom države je v imenu sodnika Sossija spregovoril odv. Trebbi, ki je v kratki spomenici ostro napadel sodni zbor in predsednika dr. Barbara, češ da sta popuščala obtožencem.

Proces se nadaljuje jutri s posegom javnega tožilca. (vt)

Na Komlju odkrili spomenik padlim

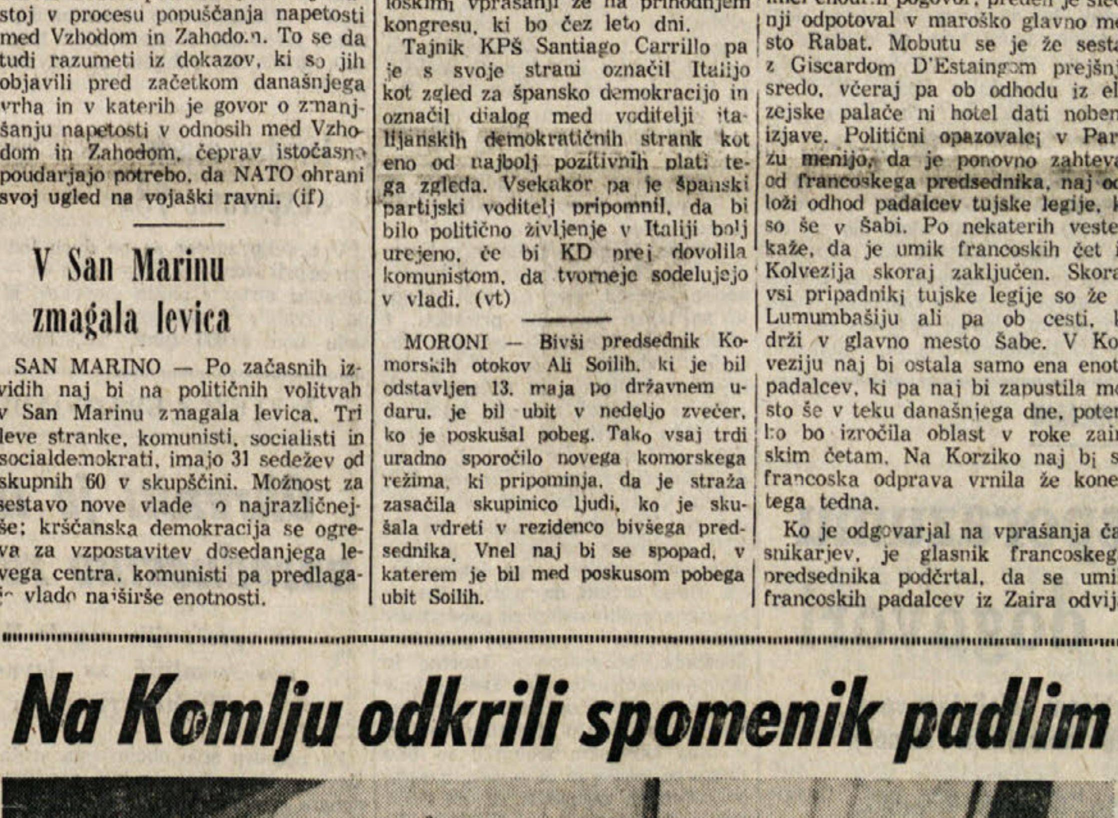

V nedeljo so na Komlju pri Pliberku odkrili spomenik padlim partizanskim kurirjem, ki so ga pred časom razstrelili avstrijski neonacisti. Na slovesnosti je nastopil tudi Tržaški partizanski zbor. Poročilo na zadnji strani (Foto Edi Šelhaus)

DANES BO JAVNI TOŽILEC ZAHTEVAL KAZNI ZA BORGHESEJEVE PREVRATNIKE

Vloga Vita Micelija pri poskusu državnega udara

RIM — Na včerajšnji tretji razpravi o spodletelem Borghesejevem državnem udaru je bilo vse izvajanje javnega tožilca osredotočeno na bivšem načelniku SID Vitu Miceliju.

Bivši načelnik tajne službe, danes misovski poslanec, ima, kot je poudaril javni tožilec, važnejšo vlogo v vsej razpravi, čeprav je obtožen le, da je udil kritje prevratnikom. Miceli je že večkrat spremenil strategijo svoje obrambe, a mu ni uspelo zabrisati svoje krivde in odgovornosti. 7. decembra 1970, le nekaj ur po spodletelem poskusu državnega udara, je imel na svoji mizi sporočilo, da «je neapeljska skupina nacionalne fronte prejela navodila, da poseže v akcijo vsak trenutek». Od 25. novembra 1968 je bilo to že osmo sporočilo o poskusih državnega udara Borghesejevih ljudi. Vse to je omogočilo 15. septembra sestavitev zaupnega dokumenta «Z/11138», ki je vseboval analitične podatke o dogajanjih v noči «tora tora», imena glavnih prevratnikov, cilje napada in navedbo vključenih desničarskih organizacij.

Le nekaj dni po spodletelem državnem udaru, je dejal javni tožilec Vitalone, je SID poznala v glavnih obrisih vso prevratniško akcijo, cela tri leta pred ugotovitvami kapetana La Brune.

To pa še ni dovolj. Na pisalno mizo bivšega načelnika SID so prihajala tudi poročila vseh šestih oddelkov tajne službe, z nadaljnjimi podrobnostmi in imeni. 18. maja je polkovnik Jucci, načelnik urada «D», poleg poročila predlagal svojemu predstojniku (Miceliju), naj o vsem obvesti sodstvo. Ko pa je sodstvo zahtevalo od Micelija informacije, je ta v znanem pismu odgovoril, da se ni nič zgodilo.

Vsa interna poročila tajne službe o poskusu državnega udara je podpisal Miceli, kar dokazuje, da jih je prebral. «Na te podatke — je dejal javni tožilec — pa je Miceli odgovarjal svojim podrejenim, naj bo hoteli obvestiti sodstvo, naj bodo pripravljeni in naj čakajo ustreznih navodil. Ukaze pa čakajo še danes. Pred temi dokazi se je grad Micelijeve obrambe porušil, nič mu ni služilo, da je skušal zvreči krivdo na druge, saj so vsi pobili njegove trditve: ministra Restivo in Tanassi, bivši predsednik Saragat in vsi častniki tajne službe.»

Kot znano se mora Miceli zagovarjati samo, ker je nudil kritje prevratnikom, kljub temu pa je javni tožilec omenil dogodek, ki ga še niso do sedaj razčistili. Iste noči, ko so prevratniki pripravljali državni udar, naj bi ga o tem obvestil neki podrejeni. Miceli je takoj telefoniral načelniku generalnega štaba vojske in ga obvestil, da «se pripravlja nekaj posebnega», obenem je tudi dejal, da je v teku srečanje padalcev v telovadnici v Ul. Eleniana. O tem srečanju pa nihče od agentov SID ni vedel tedaj ničesar. Izvajanje javnega tožilca se bo nadaljevalo tudi danes, ko bo ob zaključku navedel svoje zahteve.

FULVIO CASALI

OB SKORAJŠNJI ZAPADLOSTI ROKOV

Vlaganje zadnjih kandidatnih list za občinske in deželne volitve

Volilna kampanja se še ni razplamtela: v nedeljo je govoril radikalec Pannella, v soboto bo v Trstu govoril Berlinguer (KPI), v nedeljo pa Signorile (PSI)

Plejada list

Danes bo zapadel rok za predložitev kandidatnih list za deželne, jutri zapade za tržaške občinske volitve. Na glasovnici za deželni svet bo verjetno kar dvanajst volilnih znakov, za tržaški občinski pa menda celo štirinajst ali petnajst. Po tem, morda ne do kraja točnemu seznamu, bomo na glasovnici za tržaški občinski svet izbirali med znaki KPI, PSI, PSDI, PRI, KD, PLI, MSI, PDUP, DP, PR, DN-LC, LPT, TLT SSk in morda celo MF.

Množica znakov simbolov, strank in strančic, gibanj, predvolilnih grupacij itd., kar vse pa očitno odraža neko splošno težnjo. V predvolilnem boju se namreč le redke stvari odvijajo po naključju.

Še pred kratkim smo mislili, da se v Trstu ne bodo predstavili radikalci. Tako so tudi trdili krajevni strankini predstavniki, nenadoma pa je posredovalo osrednje vodstvo iz Rima, pojavil se je «slavni» Pannella, vložil znak, sestavil listo in na zborovanju gromovito nastopil proti Osimu, za ekologijo in torej postal tako kandidat za odvzem levičarskih glasov. V znani listi «Per Trieste», ki je odraz masonsko - desničarsko - centrističnega gibanja za integralno prosto cono in proti Osimu, pa se je prav tako nenadoma pojavil bivši demokristjanski poslanec Giacomo Bologna, ki naj očitno odvzame del glasov krščanski demokraciji in je njegov nastop pritisk na KD z desne.

Koncentrični napad torej. Napad z desne in leve na osrednje politične stranke, ki so dosedaj imele odločilno besedo v tržaškem političnem življenju in ki so odgovorne za državno vodstvo v Rimu. Koncentričen napad na KPI in PSI z leve, na KD pa z desne. Zmeda ni naključena, temveč načrtna in naj zamegli realno razmerje sil in stvarno politično dialektiko.

Po ugrabitvi in uboju poslanca Mora in še zlasti po nepričakovanem volilnem izidu 14. maja, je Trst in naša dežela, so naše krajevne in deželne volitve, ponovno v ospredju političnega zanimanja Italije na splošno, saj bodo pokazatelj za celotno usmeritev. Zato je tudi logičen koncentričen napor sil porušiti s težavo ustvarjeno vsaj nekoliko naprednejšo ravnovesje. Za vsako ceno se hoče to ravnovesje razbiti in obnoviti staro centristično ali celo desničarsko, politično razmerje sil. Če gledamo iz tega zornega kota postane množica gibanj in volilnih znakov razumljiva.

Z naglimi koraki se bliža datum 11. junija, ko bomo šli na volišča, da se izračemo o dveh referendumih (o zakonu «Reale» in o javnem finansiranju političnih strank). O tem problemu se govori in piše razmeroma malo, medtem ko je pozornost politikov, pa tudi javnega mnenja, osredotočena na poznejše deželne in občinske volitve (ter na volitve za sestavo rajonskih svetov), ki bodo 25. in 26. junija.

Vprašanje referendumov je obširneje načel na nedeljskem shodu na Goldonijevem trgu vodja italijanskih radikalcev Marco Pannella, ki je s tem začel volilno kampanjo za stranko, pobudnico obeh referendumov. Pannella je orisal razloge, ki so pripravili njegovo politično skupino, da je pred leti sprožila referendum za ukinitev razporoke, ter zdaj referenduma, za odpravo zakona «Reale» in javnega finansiranja poltičnih strank.

Pannella je nadalje napovedal, da se bodo radikalci udeležili občinskih volitev v Trstu (na kandidatni listi bodo na prvih mestih vsi štirje parlamentarci PR) in, če bodo pravočasno zbrali dovolj podpisov — te zbirajo po vseh petih volilnih okrožjih Furlanije - Julijske krajine — tudi deželnih volitev. V zvezi s programom radikalcev je Pannella med drugim napovedal boj izvajanju osimskega sporazuma in uresničevanju industrijske cone na Krasu ter jedrske centrale na deželnem ozemlju. V svojem govoru — ki mu je sledila kar precejšnja množica radovednežev — je Pannella izrazil svoje «zaupanje» v «mestno listo».

V nedeljo in včeraj se je nadaljevalo vlaganje kandidatnih list za občinske volitve v Trstu in za deželne volitve. Za deželne volitve so doslej v petih okrožjih vložili svoje liste naslednje stranke: **tržaško okrožje** KPI, KD, PRI, MSI, MF (Furlansko gibanje), lista za integralno prosto cono, Slovenska skupnost in PSDI; **goriško okrožje:** KPI, KD, PSDI, PRI, PLI, MSI, MF, Democrazia nazionale (danes bo svojo listo vožila PSI); **videmsko okrožje:** KPI, PRI, MSI, PSDI, MF, KD in PSI; **pordenonsko okrožje:** KPI, PRI, PSDI, KD, MSI, MF in PL; **tolmeško okrožje:** KPI, MSI, PRI, PSDI, MF, PLI, KD in PSI. Za občinske volitve so doslej vložile svoje kandidatne liste le KPI, KD in MSI. Danes bo svojo listo vložila Slovenska skupnost.

Priprave na skorajšnje volitve se pospešeno nadaljujejo pri vseh, zlasti še pri večjih strankah. Pri socialistih se je včeraj zbral v Trstu aktiv tajnikov sekcij, zvečer pa se je sestalo tudi pokrajinsko vodstvo stranke, in sicer je v obeh primerih stekla razprava o izvajanju volilne kampanje. Na sedežu v Ul. Galatti pa je ves dan zasedala delovna skupina stranke, ki pripravlja deželni načrt, se pravi razširjen program, s katerim se bo PSI predstavila na deželnih volitvah. Volilna kampanija se bo začela 4. junija z govorom vsedržavnega podtajnika stranke Signorileja.

Volilna kampanja za KPI se je kakor znano že začela z nastopom A. Tortorelle, predsednik parlamentarne komisije za promet L. Libertini pa se je v soboto dopoldne srečal s tržaškimi delavci na sedežu v Ul. Madonnina (o čemer smo poročali v nedeljski številki), nato še isti dan v Miljah, v nedeljo pa se je udeležil festivala «Unità» in «Dela» pri Sv. Jakobu. Za soboto zvečer je napovedan volilni shod na Goldonijevem trgu, kjer bo spregovoril vsdržavni tajnik stranke Berlinguer.

V nedeljo se je na Opčinah (v Villaggiu del fanciullo) zaključilo srečanje pokrajinskega vodstva Krščanske demokracije, ki so se ga med drugim udeležili pokrajinski tajnik Rinaldi, nosilec liste za občinske volitve Stopper, deželni tajnik Coloni in parlamentarec Belci.

V NEDELJO NA GMAJNI PRI PROSEŠKI POSTAJI

Počastitev spomina sedmih talcev žrtev nacifašističnega okupatorja

Govor Miloša Budina ter nastop domače godbe na pihala, pevskega zbora Vasilij Mirk in dijakov nižje srednje šole «Fran Levstik»

Prebivalstvo s Proseka in Kontovela je tudi letos počastilo spomin sedmih talcev, ki so pred 34 leti padli na kraški gmajni, nedaleč od proseške postaje, pod streli nacističnega okupatorja. Slovesnost se je začela z nastopom proseške godbe na pihala, ki je prikorakala k spomeniku. Po kratkem nagovoru predsednika krajevne sekcije VZPI - ANPI Srečka Orla, ki je poudaril pomen tega vsakoletnega spomina na žrtve nacifašističnega terorja, so delegacije VZPI - ANPI, občine Zgonik ter krajevnih sekcij KPI in PSI položile vence k spomeniku. Sledil je recitacijski nastop treh dijakov nižje srednje šole Fran Levstik s Proseka, Sonje Rupel, Pavle Starc in Dejana Danielija, nakar je spregovoril predsednik Kraške gorske skupnosti Miloš Budin.

Budin je uvodoma poudaril, da imajo take proslave prav danes velik pomen, kajti terorizem zopet nevarno narašča v vsej državi. Omenil je ugrabitev in umor poslanca Mora, kar je ocenil kot očiten napad na demokracijo in na demokratične inštitucije. «Teroristi so hoteli razdvojiti demokratične politične sile in onemogočiti njihove napore za premostitev sedanje krize,» je poudaril Budin in dodal, da rdeče brigade nimajo nič skupnega z rdečo barvo, ki je barva borbe in simbol trpljenja. Ob koncu je Budin še dejal, da nameravajo nekatere sile tudi z referendumi razdvojiti državno enotnost in razbiti demokratično ureditev. Kar pa zadeva vprašanje slovenske šitev tega vprašanja predstavljala splošen napredek demokracije in svobode v državi.

Slovesnost se je zaključila z nastopom pevskega zbora Vasilij Mirk in proseške godbe na pihala.

Našemu aktivnemu članu Miranu Dolharju je žena Nadja povila drugorojenko

POLJANKO

Srečnima staršema iskreno čestitamo, drugorojenki pa želimo vse najboljše v življenju.

Odborniki TPK Sirena

Delegaciji ANPPIA pri koprskem županu

V okviru priprav na proslavo 35-letnice osvoboditve političnih jetnikov, ki so bili zaprti v koprskem zaporu in ki jih je osvobodila «Istrska brigada», je v nedeljo koprski župan Mario Abram sprejel delegacijo predstavnikov ANPPIA iz Faenze in Trsta. Na srečanju so bili prisotni tudi člani Zveze borcev s predsednikom Radom Pišotom na čelu. Ob tej priložnosti je delegacija iz Faenze izročila pripravljalnemu odboru dokument treh antifašistov iz tega italijanskega kraja, ki so bili priprti v Kopru.

S SINOČNJEGA ZBOROVANJA NA KOLONKOVCU

PRIZADETI PREBIVALCI KOLONKOVCA, OPČIN IN DRUGIH PODROČIJ PROTI RAZLASTITVAM

Podpisi ugovorov pri Kmečki zvezi - Solidarnost prebivalcev, ki jih razlastitev ne prizadene direktno

Sinoči je bilo v gostilni «Scabar» na Kolonkovcu zborovanje prebivalcev tistih predelov, ki jih prizadene napovedana razlastitev v okviru načrta za ljudske gradnje (zakon št. 167 z dne 18.4.1962), ki ga je odobril tržaški občinski svet z odlokom št. 386 z dne 8.5.1978. Na zborovanju, ki ga je sklicala Kmečka zveza, so bili prisotni v glavnem kmetovalci, ki jih napovedana razlastitev direktno prizadene in ogroža. Poleg njih pa so se vabilu odzvali tudi lastniki vrtov, hiš in drugi, ki jih ta neupravičen načrt tako ali drugače oškoduje. Prisotna sta bila tudi občinska svetovalca Costa (KPI) in Dolhar (SSk) in arh. Kokorovec. Tajnik Kmečke zveze Edi Bukavec je uvodoma poudaril, da je bil ta načrt izdelan brez posvetovanja s prizadetim prebivalstvom v okviru rajonskih konzult. Glede na to, da je za razne ugovore na razpolago malo časa, je Kmečka zveza izdelala ugovor, ki je na razpolago vsem prizadetim. Ugovor zavzema približno tri tipkane strani in v glavnem obsega 6 točk. Na koncu prizadeti lastnik navede osebne podatke in katastrsko številko zemljišča. Podpisane ugovore, bo Kmečka zveza predložila županu. V ugovoru je jasno potrjeno, da nimajo napovedane gradnje nobene konkretne koristi, ker niti ne ustrezajo stanovanjskim potrebam okoliša. Poleg tega pa pomeni sprememba kmetijskih področij v mestna gradbena zemljišča uničenje še obstoječih kmetijskih dejavnosti in s tem ukinitev vira dohodkov, ki je za prebivalce določenega sektorja življenjskega pomena. Zmanjšanje teh zelenih površin je tudi huda posledica take brezobzirne razlastitve. Poleg tega pa neodgovorno ravnanje občine prizadene slovensko narodno skupnost, saj je večina razlaščencev Slovencev. Takšna odločitev, ki jo je sprejel župan, pa pomeni tudi neutemeljeno prilaščanje oblasti.

Ugovor, ki ga je pripravila Kmečka zveza lahko podpišejo ne le prizadeti lastniki, pač pa tudi drugi, ki so lahko posredno prizadeti, z razliko, da enostavno opustijo navedbo podatkov o posesti. *Ob zaključku zbrovanja so nekateri prisotni že podpisali ugovore, ostali pa to lahko storijo od danes zjutraj dalje od 8 ure dalje) do 1. 6. na sedežu Kmečke zveze, Ul. Cicerone 8/b.*

Arh. Costa je bil tudi zelo kritičen do občinskega odloka, češ da KPI odobrava politiko za gradnjo stanovanj, vendar ne na takšen način. Dejal je tudi, da :o poleg Kmečke zveze prebivalstvu za predložitev ugovorov na razpolago politične, družbene, gospodarske, športne in druge organizacije. Dr. Dolhar je v odgovoru Costi opravičil privolitev SSk na varianto o gradniah, češ da v tako skrajnem trenutku ni bilo drugačne rešitve in da je tako dosegel od odbornika zagotovilo, da na Opčinah in na Kolonkovcu ne bo hiš IACP.

DREVI NA OPČINAH

Zborovanje SSk o ljudskih gradnjah

Slovenska skupnost — sekcija Opčine priredi danes, 30. t.m., ob 20.30 v Finžgarjevem domu na Opčinah javno zborovanje o novih ljudskih gradnjah. Vabljeni so vsi domačini.

Izreden uspeh «Exporame 78»

V nedeljo zvečer so po dveh tednih zaprli razstavo «Exporama 78 — Živalski strup v službi človeka», ki je privabila v paviljone na Montebelu nad 50.000 ljudi, Tržačanov, 30. in 31. maja, od 16. do 20. ure zbirali podpise v Prosvetnem domu.

Podpišejo lahko vsi ljudje, ki imajo volilno pravico.

pa tudi Goričanov in Videmčanov ter številne obiskovalce iz Jugoslavije. Kljub težavam, ki so jih morali premagati zaradi podaljšanja razstave (ta bi se morala zaključiti že prejšnji teden), so organizatorji upravičeno zadovoljni z Exporamo. Zdaj se bodo na sejmišču začele priprave za mednarodni vzorčni velesejem, ki se bo začel 29. junija.

PREDSEDNIK MODIANO NA OBISKU V LJUBLJANI

Menjava po tržaškem sporazumu zaostaja za osimskimi dogovori

Pogovori s predsednikom gospodarske zbornice SRS Verbičem zajeli tudi vprašanja industrijskega in turističnega sodelovanja med obmejnimi območji

Blagovna menjava v okviru tržaškega sporazuma med sosedama nikakor ne zadovoljuje. To je osnovna ugotovitev pogovora predstavnikov trgovinske zbornice iz Trsta in slovenske gospodarske zbornice pod vodstvom predsednika Andreja Verbiča. Odposlanstvo tržaške zbornice, ki ga je vodil predsednik M. Modiano, so sestavljali odbornika E. Vatta in L. Volk ter funkcionar S. Maurel. Za takšno stanje je vrsta vzrokov. Med njimi so tudi neratificirane maloobmejne liste z italijanske strani. Vse to ima za posledico, da je izmenjava v prvih štirih letošnjih mesecih dosegla komaj za 60 milijonov dinarjev blaga. Ugotovili so, da je bil pri tem izvoz iz Slovenije mnogo večji od uvoza. Takšno stanje, so ugotovili na pogovorih, v dobršni meri že zdaj opominja, da blagovna menjava v okviru tržaškega sporazuma odstopa od tistega, kar je bilo dogovorjeno v okviru osimskih sporazumov. Da bi popravili zamujeno in utrdili nove možnosti, bodo potrebni temeljiti in tudi pravočasni dogovori gospodarstev z obeh strani meje. Slovensko gospodarstvo je predlagalo trajnejše sodelovanje predvsem na tistih področjih, ki se najbolj približujejo uresničevanju osimskih sporazumov. Tako naj bi Trst in Koper sodelovala na področju industrije. Predlagana je bila tudi ustanovitev mešanega tržaško - slovenskega podjetja za ribolov ter tesno sodelovanje v turizmu, še zlasti v jahtnem turizmu.

jejo tretjo fazo del, ki predvideva speljavo potrebnih dovoznih in odvoznih cest ter ureditev mejnega prehoda. Sklep o uradnem odprtju postajališča so sprejeli v petek na občnem zboru članov Konzorcija za gradnjo in upravljanje postajališča pri Fernetičih.

● **Drevi** ob 19. uri v konferenčni dvorani muzeja za prirodopis v Ul. Ciamician 2 bodo predvajali barvna dokumentarna filma «Moderne metode arheoloških izkopavanj» in «Arheologija v laboratoriju», ki jih bo komentiral docent antične zgodovine na tržaški univerzi prof. Giorgio Stacul.

V soboto uradno odprtje tovornega postajališča

V soboto, 3. junija, bodo uradno odprli tovorno postajališče pri Fernetičih. Na svečanosti, ki bo ob 10.30, bo nastopil minister za promet in trgovinsko mornarico Vittorino Colombo. Doslej so na postajališču zaključili prvo in drugo fazo del, v okviru katerih so uredili obsežno ploščad za tovornjake in zgradili carinarnico ter druge objekte za urade in razne storitve. Sedaj uresniču-

Danes v Zgoniku posvet za poimenovanje šole

Danes popoldne bo ob 17.30 v šolskih prostorih v Zgoniku javni sestanek, na katerem bo predmet razprave poimenovanje zgoniške osnovne šole. Tako bodo imeli vsi občani in socialne komponente možnost, da se izrečejo o tem pomembnem vprašanju. (bs)

DANES IN JUTRI NA OPČINAH

Zbiranje podpisov proti razlastitvam

Lastniki zemljišč na Opčinah, ki jih je občinska uprava namenila za ljudske gradnje bodo, kot znano, vložili ugovore na ta predlog variante. Istočasno bodo vložili ugovor v imenu širše openske skupnosti. V ta namen bodo danes in jutri,

V ZVEZI Z GRADNJAMI V NABREŽINSKI OBČINI

Ohraniti je treba obstoječe narodnostno razmerje v občini

O vprašanjih regulacijskega načrta in razlaščanju zemljišč za javne gradnje je potekala živahna razprava v občinskem svetu

Za petkovo sejo občinskega sveta Devin - Nabrežina je bila značilna debata o splošni problematiki gradbene dejavnosti tako v okviru splošnega regulacijskega načrta kakor možnosti za njeno izvajanje. Debato je pravzaprav razgibala že takoj na začetku seje najavljena resolucija SSk. Bistvo resolucije ki jo je pojasnil svetovalec SSk Terčon, je v protestu zoper odgovor deželе (januarja letos) na predlagano občinsko varianto. Slednjo so vsi konzultativni in izvršilni organi občine dolgo in mukoma oblikovali v primerno in danim razmeram sprejemljivo aprila 75. Njeno vsebino in bistvo je deželа povsem obšla, kar razkriva sama resolucija, katere vsebina je: regulacijski načrt naj s svojo urbanistično in sociološko instrumentalizacijo ohranja obstoječe narodnostno razmerje prebivalstva občine, s primerno gradbeniško prožnostjo naj prebivalstvu kraških naselij zagotovi neoviran obstoj in razvoj, agroturizem naj se razširi tudi na področja, ki jih sicer deželа obravnava kot parkovno ureditev, turizmu (in zoper pretirano urbanizacijo ter naseljevanje) naj se zagotovi dovolj prostih plaž.» Svet je bil mnenja, da je treba zadevo temeljito pretehtati in o njej razpravljati na eni prihodnjih sej, še prej pa pooblastiti tehnično komisijo, da problem prouči s tehnične plati. Resolucija in debata o tem sta znova odkrila zaskrbljujoče dejstvo, da deželа premnogokrat in diskriminacijsko omejuje realno možnost odločanja našim občinskim svetom in upravam.

V drugem delu se je razvila živahna debata o razlaščanju zemljišč v namene javne stanovanjske gradnje, o njenem lociranju, velikosti in intenzivnosti. Zatikalo se je ob vprašanju realnih in planiranih naselitvenih kapacitet v soodvisnosti od že prej omenjenega in zahtevanega ohranjevanja narodnostnega razmerja. Bilo je tudi nekaj očitkov, zaradi katerih je skupina SSk demonstrativno zapustila sejo.

Občinski svet je poleg tega razpravljal o najetju (ter ga tudi odobril) posojila 346.000.000 lir za kritje primanjkljaja v lanskoletni bilanci ter 74.200.000 lir za obnovo in asfaltiranje občinskih cest (Nabrežina, Šempolaj, Cerovlje, Vižovlje, Devin). Ta dejavnost je bila dolgo zamrznjena zaradi prepovedi najemanja posojil, ki gredo v celoti v breme občine. Športni park v Sesljanu bo lociran ne več na predlaganem jusarskem zemljišču, pač pa na privatnem zemljišču, ki so ga občini odstopili zasebniki. Župan je že uvodoma poročal o predlogu, po katerem naj se tudi v občini Devin-Nabrežina ustanovi društvo krvodajalcev. Ustanovni zbor in včlanjevanje bo prihodnjo soboto (3. junija) ob 18. uri na sedežu občine.

I. Pertot

MLADINSKE DELOVNE AKCIJE 78

Danes, 30. maja, in jutri, 31. maja, ob 20. uri bo v dijaškem domu «Srečko Kosovel» v Trstu

razgovor o pomenu, delu in življenju v MDA

Vabljeni!

SINOČI OKOLI 21. URE

Smrtna nesreča pri Grljanu

Pri silovitem čelnem trčenju je izgubil življenje 64-letni Marcello Vatovez

Na obalni cesti pri Grljanu, nedaleč od kraja, kjer je julija lansko leto pri trčenju med avtom in avtobusom izgubilo življenje 16 oseb, se je sinoči okoli 21. ure zopet pripetila težka prometna nesreča. Na blagem ovinku pri hotelu Riviera sta silovito čelno trčili dve vozili: simca 1000 z evidenčno tablico TS 172492 in fiat 125 z evidenčno tablico TS 100062. Voznika obeh avtov so prepeljali v bolnišnico, vendar je voznik simce, 64-letni Marcello Vatovez iz Ul. Valdirivo 9, umrl med prevozom.

Kako je prišlo do nesreče še niso povsem ugotovili. Vsekakor sta oba avtomobila vozila po sredini cestišča: baje je eden izmed obeh šoferjev prehiteval, vendar te okoliščine še niso povsem pojasnili. Trčenje je bilo tako silovito, da je odbilo avtomobila ki sta obstala na cestišču nekaj metrov drug od drugega. Vatovez, ki je vozil v smeri proti mestu, je ostal vklenjen med skrotovičeno pločevino simce in poseči so morali gasilci, da so ga izvlekli iz avtomobila in ga z vso hitrostjo odpeljali s kraja nesreče vendar zaman. Voznik drugega avta 30-letni Emilio Bencich iz Križa 571 pa ni utrpel težjih poškodb in se bo moral zdraviti 15 dni na kirurškem oddelku tržaške bolnišnice. Preiskavo o nesreči so uvedli agenti prometne policije pod poveljstvom kap. Fiorotta.

● **ACEGA** obvešča, da bodo danes uradi podjetja odprti za občinstvo zaradi državne stavke občinskih podjetij na področju elektrike, plina in vode le od 7.25 do 8.30.

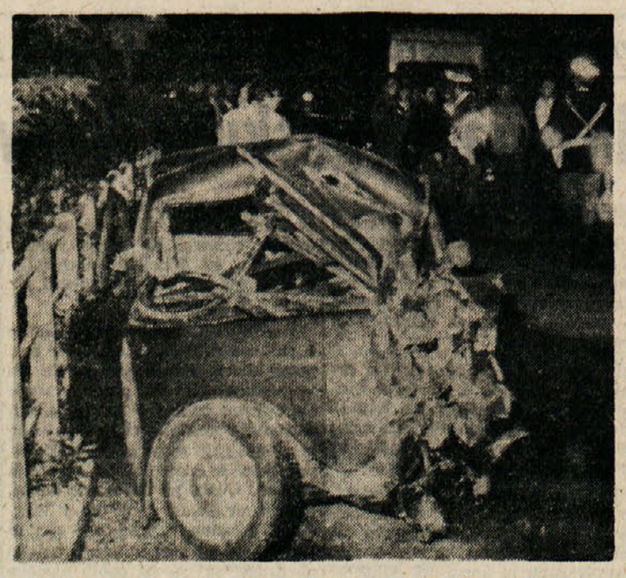

Razbitine simce po nesreči. Na manjši sliki žrtev

STALNO SLOVENSKO GLEDALIŠČE V TRSTU
Kulturni dom

DARIO FO

SEDMA ZAPOVED: KRADI MALO MANJ (Settimo: ruba un po' meno)

komedija v dveh dejanjih

Prevod Borut Trekman
Scena Dorian Sokolić
Kostumi Ružica Nenadović - Sokolić
Glasba Aleksander Vodopivec
Pantomima Andrés Valdés
Režija JOŽE BABIČ

Predpremiera:
v četrtek, 1. junija, ob 20.30 — abonma red D - mladinski v sredo — abonma red E - mladinski v četrtek

Premiera:
v petek, 2. junija, ob 20.30 — abonma red A - premierski — abonma red J

Ponovitve:
glej pod rubriko «Gledališča».

Koncerti

MUSICI DI TORINO

V mali dvorani gledališča Verdi bo danes, 30. t.m., ob 19. uri koncert kvarteta «Musici di Torino». Na sporedu so Schubertove, Brittenove, Mariattijeve in Borodinove skladbe. Vstop prost.

Razna obvestila

Odseki za zgodovino, etnografijo in slovenski jezik pri Narodni in študijski knjižnici v Trstu delujejo v novih prostorih, Ul. Petronio štev. 4 (poslopje Kulturnega doma) — telefon štev. 733-086 z urnikom od 8. do 13. ure.

Prosveta

Bienale umetnikov amaterjev. SPD Tábor - Opčine vabi zainteresirance, da prinesejo svoja slikarska ali kiparska dela med 18. in 20. uro do 31. maja v dvorano Prosvetnega doma na Opčinah. Otvoritev razstave bo v petek, 9. junija.

Včeraj - danes

Danes, TOREK, 30. maja
MILICA

Sonce vzide ob 5.20 in zatone ob 20.44 — Dolžina dneva 15.24 — Luna vzide ob 2.08 in zatone ob 14.13.

Jutri, SREDA, 31. maja
ANGEL

Vreme včeraj: Najvišja temperatura 20,2 stopinje, najnižja 15,2, ob 13. uri 20,2 stopinje, zračni tlak 1018 mb rahlo pada, vlaga 63-odstotna, nebo 4 desetinke pooblačeno, padlo je 2,4 mm dežja, veter jugozahodnik 5 km na uro, morje mirno ,temperatura morja 15,6 stopinje.

ROJSTVA IN SMRTI

Dne 29. maja 1978 se je v Trstu rodilo 13 otrok, umrlo pa je 9 oseb.

RODILI SO SE: Sabrina Vigliani, Paolo Paronich, Elisa Pompilio, Federico Di Biase, Luca Pizzino, Andrea Giorgi, David Negrisin, Giulio Giannini, Davide Ursich, Martina Matarrese, Giorgio Alberti, Francesca D'Attoma in Monica Goina.

UMRLI SO: 66-letna Anna Verzegnassi por. Blaschevitsch, 70-letna Anna Iurzan vd. Fuoco, 80-letna Emma Spanghero vd. Masini, 76-letna Gemma Finzi vd. Padovan, 77-letni Albino Sancin, 84-letna Lucia Pedicchio vd. Ladiana, 83-letna Maria Anita Nesi por. Arfelli, 85-letni Rodolfo Durin in 75-letni Mario Slavez.

DNEVNA SLUŽBA LEKARN (od 8.30 do 20.30)
Trg S. Giovanni 5, Campo S. Giacomo 1, Ul. Soncini 179, Ul. Revoltella 41.
(od 8.30 do 13. in od 16. do 20.30)
Trg Garibaldi 5, Ul. Diaz 2.

NOČNA SLUŽBA LEKARN (od 20.30 dalje)
Trg Garibaldi 5, Ul. Diaz 2.

ZDRAVSTVENA DEŽURNA SLUŽBA
Nočna služba za zavarovance INAM in ENPAS od 22. do 7. ure: telef. št. 732-627.

LEKARNE V OKOLICI
Boljunec: tel. 228-124; Bazovica: tel. 226-165; Opčine: tel. 211-001; Prosek: tel. 225141; Božje polje Zgonik: tel. 225-596; Nabrežina: tel. 200-121; Sesljan: tel. 209-197; Žavlje: tel. 213-137; Milje: tel. 271-124.

STALNO SLOVENSKO GLEDALIŠČE V TRSTU

Danes, 30. maja, ob 20.30 v Kulturnem domu (mala dvorana)

EN SREČEN, VESELI INU TROŠTOV POLN DAN VOŠČIM

Večer govorov vipavskega redovnika JANEZA SVETOKRIŠKEGA

Nastopa: JOŽE ZUPAN

Gledališča

STALNO SLOVENSKO GLEDALIŠČE V TRSTU

Ponovitve komedije Daria Foja «Sedma zapoved: kradi malo manj»: v soboto, 3. junija, ob 20.30 - abonma red B (prva sobota po premieri); v nedeljo, 4. junija, ob 16. uri - abonma red C (prva nedelja po premieri); v ponedeljek, 5. junija, ob 16. uri - abonma red H in abonma red I; v soboto, 10. junija, ob 20.30 - abonma red F (sindikalni - druga sobota po premieri); v nedeljo, 11. junija, ob 16. uri - abonma red G (popoldanska predstava na dan praznika).

Prodaja in rezervacija vstopnic po blagajni Kulturnega doma ob delavnikih od 10.30 do 12.30.

VERDI

Prihodnji koncert spomladanske simfonične sezone bo posvečen slovanski glasbi. Pod taktirko dirigenta Jurija Ahrovića bo orkester gledališča Verdi predstavil občinstvu Strawinskega Suite to št. 2 za mali orkester, simfonično pesnitev Glazunova «Stenka Rasin» in Dvorakovo Simfonijo št. 6. Koncerta bosta v petek ob 21. uri (red A) in v soboto ob 18. uri (red B). Vstopnice so na razpolago pri gledališki blagajni.

Kino

Ariston 16.00—18.00—20.00—22.00 «Deserto rosso». Monica Vitti, Richard Harris, Rita Renoir. Režija Michelangelo Antonioni. Prepovedan mladini pod 14. letom. Barvni film.
Mignon 16.00 «Pantera rosa show».
Nazionale 16.30 «Guerra spaziale».
Grattacielo 16.30 «Delirious». Kim Novak, Suzy Kendall, Joan Collins. Prepovedan mladini pod 14. letom.
Excelsior 16.00 «American Graffiti».
Fenice 17.00 «Morte di una carogna». Alain Delon, Ornella Muti.
Eden 17.00 «Wehrmacht: il giorno dell'ira». Rod Taylor.
Ritz 17.30 «Il tocco della medusa». Lino Ventura, Richar Burton, Lee Remick. Prepovedan mladini pod 14. letom.
Cristallo Danes zaprto.
Filodrammatico 16.00 «Eviration — bramosia dei sensi». Prepovedan mladini pod 18. letom. Barvni film.
Aurora 16.30 «La moglie di mio padre». C. Baker. Prepovedan mladini pod 18. letom. Barvni film.
Capitol 16.30 «Male d'amore». Romy Schneider. Prepovedan mladini pod 18. letom. Barvni film.
Moderno 16.00 «Salvate il Gray Lady». C. Heston. Barvni film.
Ideale Danes zaprto.
cael York. Barvni film.
Vittorio Veneto Danes zaprto.
Astra 16.00 «Il bel Paese». Paolo Villaggio, Silvia Dionisio. Barvni film.
Radio Danes zaprto.
Volta Danes zaprto.

Izleti

Društvo slovenskih upokojencev obvešča tržaške člane, da bo odhod avtobusa 1. junija t.l. ob 7.30 z Oberdankovega trga.

SPDT prireja v soboto, 17., in nedeljo, 18. junija, dvodnevni avtobusni izlet za nižješolsko mladino v Kamniško pogorje in Rezijo. Vse informacije je in vpisovanje na sedežu ZSMS (Ul. sv. Frančiška 20) v dopoldanskih urah do sobote, 3. junija.

SPDT prireja v petek, 30. junija, v soboto ,1. julija, in v nedeljo, 2. julija, tridnevni avtobusni izlet za vrhnješolsko mladino v Kamniške Alpe. Vpisovanje na sedežu ZSŠDI do sobote, 3. junija.

Prispevki

Ob obletnici smrti inž. Jožefa Sturma darujeta družina Celeste Daneu 10 tisoč lir in družina Peter Cvelbar 10 tisoč lir za Skupnost družina Opčine.

V spomin na pok. Pino Lovrenčiča darujejo Marčela Pertot, vd. Pertot darujejo Marčela Pertot, Ana Pipan, Vera Poljšak in Sabina Schillani 20.000 lir za Dijaški dom.

Dne 28. maja nas je zapustila naša draga mama

MARIJA TRAMPUŽ vd. KOVAČ

Pogreb bo danes, 30. maja, ob 8.45 iz mrtvašnice glavne bolnišnice na pokopališče pri Sv. Ani.

Žalostno vest sporočajo: sinova Boris in Karlo, sestre, brat, nevesta in vnukinja Elizabeta

Trst, 30. maja 1978

Žalovanju se pridružujeta družini Malalan in Mrak.

ZAHVALA

Globoko ganjeni ob tolikih izrazih sočutja, ki smo jih bili deležni ob smrti naše drage

ANE TUL vd. CAVO

se zahvaljujemo. Posebna zahvala g. Mariji Župančič vd. Knez.

SVOJCI

Nabrežina, 30. maja 1978

S SOBOTNEGA OBČNEGA ZBORA ZADRUŽNE KRAŠKE MLEKARNE V REPNU

Obljubam in zagotovilom morajo slediti dejstva

Živinorejcem je treba izboljšati pogoje dela - Politične sile se morajo aktivnejše angažirati - Potreben je načrt za razvoj živinoreje v pokrajini

V soboto zvečer je bil v prostorih občinske kopalnice v Repnu redni občni zbor Zadružne kraške mlekarne. Poleg članstva so bili prisotni repentabrski župan dr. Pavel Colja, tajnik Kmečke zveze Edi Bukavec, tajnik odbora za gospodarstvo pri SKGZ Suadam Kapič, predsednik pokrajinskega združenja rejcev Mirko Križmančič, predsednik združenja kmetijskih zadrug v deželi Gastone Andrian, direktor pokrajinskega združenja rejcev dr. Mario Gregorič in pokrajinski odbornik Alojz Markovic.

Predsednik Zadružne kraške mlekarne Alfonz Guštin je prebral poročilo upravnega odbora, v katerem je poudaril vztrajnost kraškega kmeta pri realizaciji pobude, saj je minilo že skoraj osem let od ustanovitve zadruge. Po dolgoletnih borbah se je stanje nekoliko izboljšalo in se premaknilo z mrtve točke, tako da si je deželna ustanova za razvoj kmetijstva ERSA prevzela odgovornost izgradnje mlekarne. Prav to dejstvo narekuje rejcii optimizem, čeprav razočaranja preteklih let ne dopuščajo prekomernega optimizma. Dežela je zagotovila podporo v znesku 281 mil. 500.000 lir, kar znaša 80 odst. proračuna izgradnje, vendar stroški izgradnje se hitro povečujejo in vsako nadaljnje zavlačevanje bo prineslo dodatne finančne obremenitve. Predsednik se je nato dotaknil vprašanja pomena združništva v kmetijstvu za slovensko narodno skupnost in poudaril, da je zadružništvo važna gospodarska komponenta razvoja, poleg tega pa tudi zaščita kraške zemlje. V vsakem primeru pa se mora zadruga povezati z ostalimi zadrugami, zvezami, gospodarskimi, sindikalnimi in političnimi dejavniki družbe, da si zagotovi boljše pogoje dela na kmetiji in da kmet postane enakovreden državljan, kar je pogoj za napredek in razvoj kmetijstva, posebno pa še živinoreje na Krasu.

V nadaljnjem poteku občnega zbora je Gastone Andrian pudaril nujnost nove kmetijske politike in izrazil pomisleke o sposobnosti deželne ustanove za razvoj kmetijstva ERSA, da v dostojno kratkem času zgradi mlekarno. Podčrtal je tudi nujnost, da se organizira strokovno posvetovanje o možnosti razvoja kmetijstva v pokrajini in se izdela daljnoročni plan te panoge.

Tudi dr. Pavel Colja je potrdil pomembnost Zadružne kraške mlekarne tudi z vidika, da slovenska narodna skupnost pridobi v svoje roke važen ekonomski objekt. Kar se tiče repentabrske občinske uprave je zagotovil, da bo tudi v bodoče pomagala Zadružni kraški mlekarni.

V naslednjem posegu je Mirko Križmančič opozoril na neobčutljivost, predvsem tržaške občinske uprave, na probleme kmetijstva, posebno še z zadnjo varianto k regulacijskemu načrtu, po kateri bodo uničili obširne kmetijske površine, ne da bi se predhodno niti posvetovali s prizadetimi kmetovalci. Kritično je tudi ocenil demokratične sile, ki bi se morale aktivnejše angažirati za valorizacijo kmetijstva in izgradnjo kmetijskih objektov.

Edi Bukavec se je dotaknil problema zadnjih razlaščanj kmetijskih površin in seznanil prisotne o delovanju Kmečke zveze v prid razlaščencem in o posegih proti takemu delovanju. Poleg tega je dodal, da se Kmečka zveza zaveda važnosti zadružnih pobud, zato je preskrbela zadrugam strokovno pomoč. V tem smislu bosta Darko Križmančič in Boris Štrekelj pomagala zadrugam tako v fazi izgradnje objektov, kot v poznejšem delovanju in tudi za koordinirano delovanje teh.

Suadam Kapič je v svojem posegu poudaril, da je slovenski kmet kot lastnik zemlje nadvse važen za vso slovensko narodno skupnost. Z razvojem družbe se mora tudi kmetijstvo prilagoditi takemu razvoju in prav zadružništvo daje kmetu nove in boljše pogoje dela ter večjo moč.

Alojz Markovic je osredotočil svoj poseg na pogoje dela živinorejcev. V luči stalnega nazadovanja živinoreje na Krasu je potrebno analizirati vzroke in najti odgovarjajoče rešitve, da bo imel tudi živinorejec enake pogoje dela kot delavci v drugih panogah. V obratnem primeru bo vsak razvoj živinoreje na Krasu nedvomno otežkočen, če ne nemogoč. *(bš)*

V NEDELJO V MAČKOLJAH

Kljub nestalnemu vremenu uspel domači praznik češenj

Bogat kulturni spored - Češnje so kmalu pošle

V nedeljo je bil v Mačkoljah praznik češenj, ki ga že vsako leto uspešno prireja domače prosvetno društvo.

Pričela je godba na pihala iz Pridvora pod vodstvom Fabija Vatovca, ki je igrala med posameznimi točkami pestrega sporeda. Domači mešani pevski zbor je pod vodstvom Cveta Marca zapel tri pesmi, dr. Alojz Tul pa je spregovoril o pomenu takih prireditev v naših krajih, ki so bolj ali manj podvrženi asimilaciji. Poudaril je, da te ne smejo biti zgolj priložnost za zabavo in razvedrilo, temveč morajo pripomoči za dvig naše zavesti in prikazati veren odraz hotenja pripadnikov narodne manjšine; nadaljeval je, da so prav družabnost in kulturne prireditve priložnost za medsebojno spoznavanje in za krepitev spoštovanja, za kar pa se morajo vsi potruditi. Zaključil je z ugotovitvijo, da je kulturno in sploh javno delovanje trdno jamstvo za nadaljnje razvijanje na vseh področjih človeškega udejstvovanja. Otroški pevski zbor «Slovenski šopek» iz Mačkolj se je predstavil s petimi pesmimi, vodila pa ga je Ljuba Smotlak. Krajši koncert je imel narodno zabavni ansambel Taims z Opčin, katerega vodja Franc Pohajač je tudi povezoval posamezne pesmi in obenem zabaval občinstvo s šaljivimi vici in pripovedmi. Letos je na prazniku nastopil zbor iz matične domovine: moški pevski zbor «Društva upokojencev» iz Kopra je pod vodstvom Verjanka Babiča zapel šest pesmi, nakar so otroci osnovne šole Mačkolje - Prebeneg zaigrali na orf glasbilih pod vodstvom Draga Žerjala. Kulturni spored je zaključil mešani pevski zbor «Lipa» iz Bazovice, ki je pod vodstvom Evgena Prinčiča zapel tri motive. Zvečer je bil ples z ansamblom «The Lords». (vl)

30.000 telefonskih govorilnic: dobrina vseh.

Danes je v Italiji 30.000 telefonskih gavorilnic in to je javna dobrina vseh, ob vsakem trenutku.

Ob vsaki uri podnevi in ponoči boš našel govorilnico, iz katere lahko telefoniraš.

Da lahko slišiš prijateljski glas ali za nujen poziv, včasih življenjsko važen.

Telefonska govorilnica opravlja vazno službo in zato jo moramo pravilno uporabljati in spoštovati.

Kljub temu, da jo stalno vzdržujemo, se lahko zgodi, da je kaj narobe.

Zato, če najdeš pokvarjen telefon, se ravnaj, kot če bi bil tvoj.

Obvesti nas takoj. Telefonski poziv na št. 182 je brezplačen: od doma, iz druge govorilnice ali od enega izmed tolikih javnih telefonov - - enakih govorilnicam - ki vrnejo žeton po oddanem sporočilu.

Takoj bomo ukrepali za popravilo okvare. Ker je telefon javna dobrina.

Telefon. Tvoj glas

JUTRI ZAPADE ROK ZA VLAGANJE LIST

Berlinguer in Galloni odpreta volilno kampanjo za KPI in KD

Trije deželni svetovalci iz Goriške ne bodo več kandidirali: Ginaldi (KD), Bergomas (KPI) in Devetag (PSI)

V teh dneh so bili dani odgovori na marsikatera vprašanja, ki so si jih volivci zastavljali v zvezi z bližnjimi upravnimi volitvami; v glavnem na vprašanja, kdo bo kandidiral in kdo ne, katere liste bodo predložene. Naše ljudi je seveda še najbolj zanimalo, kateri Slovenci bodo kandidirali za deželne volitve, za pokrajinske volitve v Gorici, pa tudi za občinske volitve, kjer se lahko predstavimo.

Najprej beseda o ljudeh, ki se ne bodo več predstavili. Med najpomembnejšima sta prav gotovo Devetag in Ginaldi, prvi je kandidiral na listi PSI, drugi na listi KD. Oba imata za seboj po tri mandatne dobe, več kot utemeljen razlog, da prepustita mesto drugim. V zvezi s Cesarom Devetagom je pokrajinska federacija večkrat razpravljala ter poudarila, kako je potrebno ljudi, ki so si v stranki pridobili izkušnje in ugled, ohranjati na odgovornih mestih, če ne na izvoljenih, pa v drugih ustanovah. Za njegovo mesto se poteguje pokrajinski tajnik PSI Gianfranco Trombetta.

Tri kandidature je imel za seboj tudi svetovalec KPI Fulvio Bergomas. Na njegovo mesto kandidira stranka odv. Nerea Battella, kateremu pripada skoraj izključno zasluga, da je preprečil cinični poskus nekaterih ljudi, da bi z lažnimi obtožbami spravili do smrti v zapor šest Goričanov, ničesar krivih za smrt treh karabinjerjev pri Petovljah.

Štefan Bukovec ne bo več kandidiral na listi PSI v pokrajinski svet, ampak ga bo v močnem okraju, kot je Zagraj, kjer je tudi zelo poznan, kandidiral arhitekt Jože Cej.

Na listi KPI bosta v pokrajinski svet kandidirala Ivan Bratina in Borut Špacal, Bratina bo kandidiral tudi v deželni svet. Na listi SSk bo v pokrajinski svet kandidirala Marija Ferletič. Nosilec liste SSk za deželo na Goriškem je Drago Štoka.

Na listi KPI bo v občini Ronke kandidirala Lilijana Vižintin, ki ima stvarne možnosti, da bo izvoljena, če bo leva koalicijska stranka ohranila večino v občini.

Omenjeni slovenski kandidati so resni kandidati za izvolitev. Z naše strani jim izvolitev želimo, zakaj samo na takšen način bomo tudi v izvoljenih telesih ohranjali število svojih predstavnikov, ki bo ustrezalo naši številčni moči in tudi naši potrebi, da v teh telesih zagovarjajo koristi celotne naše skupnosti.

Na goriškem okrožnem sodišču so v nedeljo predložili kandidatno listo Movimento Friuli, ki je na sedmem mestu. Jutri, v sredo, zapade rok za vlaganje. Takrat bodo znana imena vseh list in tudi imena kandidatov. Po tem datumu lahko pričakujemo večjo propagandno aktivnost.

Ker v dneh 25. in 26. junija ne bo drugih volitev razen v naši deželi (in v Dolini Aosta), bomo imeli v gosteh ugledne strankarske voditelje. V soboto bo kršćanska demokracija odprla svojo volilno kampanjo z zborovanjem v Tržiču, na katerem bo spregovoril podtajnik KD Giovanni Galloni. Komunistična partija pa bo priredila prihodnji ponedeljek na Goriškem dve zborovanji svojega generalnega tajnika Enrica Berlinguerja: ob 18. uri bo govoril na Trgu Cesare Battisti v Gorici (v primeru slabega vremena v dvorani UGG), ob 21. uri pa na trgu v Tržiču.

V nedeljo zvečer je na zborovanju radikalcev, pred maloštevilnimi poslušalci, povečini radovedneži, spregovoril Marco Pannella. Radikalna stranka si v Gorici ne nadeja velikih uspehov, pač pa v Trstu, kjer je s tremi odstotki glasov na zadnjih političnih volitvah zabeležila največji uspeh v državi.

Drevi se bo pričela tudi v Gorici volilna kampanja KPI. Ob 18. uri bodo na Trgu Battisti govorili Ivan Bratina, Fulvio Bergomas in Nereo Batello.

Danes zborovanje tekstilcev pri Rdeči hiši

Šest mesecev je že poteklo od tistega dne, ko so delavci podgorske tekstilne tovarne oklicali stalno zasedanje skupščine, da bi poudarili svojo zahtevo po delu. Od takrat dalje so se zvrstile številne stavke in sestanki med prizadetimi stranmi, vendar rešitve še ni videti.

Za danes je sindikalna stroka tekstilnih delavcev oklicala zborovanje na trgu pred Rdečo hišo. Tjakaj bodo delavci odšli v dveh sprevodih: prvi bo krenil izpred tekstilne tovarne, drugi pa z Majnice. Obšla bosta glavne ulice do Travnika, od tam pa se bosta po predoru usmerila na blok. Krenila bosta ob 8.30, zborovanje pa bo kakšno uro kasneje.

Zasedanje pokrajinskega vodstva sindikalne zveze CGIL-CISL-UIL

Jutri popoldne bo v Tržiču, na sedežu sindikata kovinarjev, zasedanje pokrajinskega vodstva sindikalne zveze CGIL-CISL-UIL. Razpravljali bodo o gospodarskem in družbenem položaju v pokrajini ter preučili gibanje zaposlitvene ravni v posameznih dejavnostih ter določili glavne smernice sindikalnega boja v prihodnjih mesecih.

Jutri v Ronkah srečanje Slovencev z Laškega

Na pobudo večnamenskega kulturnega središča v Ronkah, bo jutri zvečer srečanje, na katero so vabljeni vsi Slovenci, ki živijo na tem področju. Pomenili se bodo o pobudah na kulturnem in prosvetnem področju, ki bi jih lahko uresničili pod pokroviteljstvom centra.

Sestanek bo ob 20. uri na županstvu v Ronkah.

Sestanka v zvezi z odškodnino za vojaške služnosti

Občinski odbor v Sovodnjah sklicuje v petek, 2. junija, ob 20. uri v gostilni Devetak na Vrhu in v petek, 9. junija, ob 20. uri v kulturnem domu v Sovodnjah sestanek z lastniki in najemniki zemljišč, ki so podvržena vojaškim služnostim.

NEKAJ UGOTOVITEV OB LETOŠNJEM ESPOMEGU

Več razstavljavcev in novi prostori pripomogli k rekordnemu obisku

Kljub težnjam po specializaciji je tudi letošnji Espomego ohranil značilnosti sejma blaga široke potrošnje

Pri ocenjevanju uspešnosti sejemskih prireditev statistični podatki o številu obiskovalcev, razstavljavcev in obsegu razstavnega prostora še ne pomenijo, da je prireditev uspešna tudi z gospodarskega vidika, ki se navadno ugotavlja na podlagi števila in obsega sklenjenih kupčij. Kljub temu pa so podatki o obisku zgovoren pokazatelj stopnje zanimanja za posamezno prireditev.

Mesec dni za tem, ko so zaprli vrata osmega sejma Espomego in so se že začele priprave na prireditev, ki bo drugo leto spomladi, so na razpolago statistični podatki, iz katerih je mogoče napraviti določene ugotovitve. Splošno gledano je prireditev doživela precejšen uspeh, kljub temu pa ni mogoče zanemariti nekaterih neugodnih pojavov. Tako recimo se je število držav letos, proti pričakovanju prirediteljev, nekoliko skrčilo. Odsotni so bili namreč razstavljavci iz Poljske, iz Bolgarije in Romunije, kar sicer prireditelji pripisujejo določenim težavam v gospodarstvu omenjenih držav. Tudi ugotovitev, da so se Avstrija, Češkoslovaška in Madžarska predstavile z istim številom podjetij kakor lani, ni ravno vzpodbudna in najbrž bo treba premisliti, kaj je temu vzrok.

Ob upoštevanju statističnih podatkov, s katerimi so sicer postregli že prve dni po zaključku sejma, ponovno pa so jih potrdili te dni, je bil letošnji 8. Espomego najbolj uspešen. Ogledalo si ga je okrog 50 tisoč ljudi ali 10 tisoč več kakor lani. Za približno 10 odstotkov se je povečalo število razstavljavcev (od 126 na 140), izboljšali pa so se tudi razstavni pogoji. Pokrita površina se je v primeri z lanskim letom povečala približno za četrtino. Koliko kupčij in za kolikšno vrednost so bile zaključene, žal ni na razpolago številčnih podatkov, vendar kaže, da je bil sejem s tega vidika kar v redu. Mogoče bo zanimiva primarjava s podatki o prvi prireditvi Espomego, še v prostorih športne hale na Kornu. Takrat so sodelovale le tri države: poleg Italije še Jugoslavije in Avstrija. Obiskovalcev so takrat zabeležili kakih 15 tisoč, razstavljavcev pa je bilo približno 50.

Kljub temu, da ima sejem Espomego že nekajletno tradicijo, še zmeraj ni uspel doseči specializirane vloge v okviru blagovnih menjav med Italijo in vzhodnoevropskimi deželami. Skoraj vse dosedanje prireditve so bile boli podobne sejmu blaga široke potrošnje in temu se prireditelji niso uspeli ogniti niti letos, čeprav so po drugi strani doživeli nepričakovano število obiskovalcev. Prav zaradi takega značaja, sejma upada zanimanje domačih obiskovalcev, raste pa zanimanje tujcev. Letos so bili zlasti številni gostje iz Slovenije.

Zaključna prireditev na osnovni šoli v Ulici V. Veneto

Kot je že dolgo let v navadi, je bila tudi letos na slovenski osnovni šoli v Ul. Vittorio Veneto zaključna šolska prireditev, na kateri so nastopili vsi učenci, ki obiskujejo to šolo.

Številno občinstvo, ki so ga sestavljali predvsem starši nastopajočih otrok, je v soboto zjutraj napolnilo dvoranico za prireditve v zavodu «Lenassi» in z zanimanjem sledilo nastopu. Prireditev, ki je bila letos posvečena pesniku Otonu Župančiču, se je pričela z nastopom folklorne skupine, ki je v tipičnih narodnih nošah izvedla venček belokranjskih plesov. Sledil je Cicibanov recital, med katerim so učenci podali skoraj dvajset pesmi in recitacij v obliki živahnih in šaljivih prizorčkov. Za zaključek so malčki ubrano zapeli pesmi «Pomladna» in «Lipa zelenela je».

Publika je bila s prireditvijo zadovoljna ir je s toplim ploskanjem nagradila vseh sedemdeset nastopajočih ter tudi marljive učiteljice, ki so pripravile bogat program in poskrbele za njegovo uspešno izvedbo.

SLOVENSKA PROSVETNA ZVEZA

Sklicuje v nedeljo, 4. junija 1978, ob 8.30 v prvem in ob 9. uri v drugem sklicu, v Avditoriju v Gorici, Ul. Roma 20

22. redni občni zbor

DNEVNI RED

1. Otvoritev
2. Izvolitev volilne komisije in verifikacijske komisije
3. Poročila
4. Razprava
5. Volitve novega odbora
6. Sklepi
7. Razno

Predsedstvo

Izleti

Društvo slovenskih upokojencev obvešča goriške člane, da bo odhod avtobusa 1. junija ob 6.30 s Travnika.

Kino

Gorica

VERDI 17.15—22.00 «La febbre del sabato sera». J. Travolta, K. Synn Gorney. Prepovedan mladini pod 14. letom. Barvni film.

CORSO 17.00—22.00 «La banda Vallanzasca». Prepovedan mladini pod 18. letom.

MODERNISSIMO 17.15—22.00 «Forza Italia!». Film Roberta Faenze. Glasba Ennio Morricone.

CENTRALE 17.00—22.00 «Lulu la sposa erotica». Prepovedan mladini pod 18. letom.

VITTORIA Zaprto.

Tržič

PRINCIPE 16.30 — 22.00 «Madame Claude».

EXCELSIOR 18.00 — 22.00 «La bolognese».

Nova Gorica in okolica

SOČA «Rambo v borbi z ugrabitelji», ameriški film ob 18. in 20. uri.

SVOBODA «V trikotniku mamil», angleški film ob 18. in 20. uri.

DESKLE Ni predstave.

DEŽURNA LEKARNA V GORICI

Danes ves dan in ponoči bo v Gorici dežurna lekarna Marzini, Korzo Italia 89, tel. 2443.

DEŽURNA LEKARNA V TRŽIČU

Danes ves dan in ponoči je v Tržiču dežurna lekarna S. Antonio, Ul. Romana 147, tel. 40497.

Tajniku SPZ Marku Waltritschu in družini izreka najglobljo sožalje prosvetno društvo Jezero iz Doberdoba ob izgubi drage matere Cilke Bertulin.

ŽIVLJENJE ZMAGUJE NAD ELEMENTARNO NESREČO

S prispevki bralcev Primorskega dnevnika obnovljeno zadružno poslopje v Bardu

Sredstva so neposredno zadrugi izročili tudi beneški emigranti v Yverdonu ter občinska uprava tega švicarskega mesta

Nova pomembna delovna zmaga pri odpravljanju posledic potresa v Beneški Sloveniji. V Bardu so namreč izročili namenu obnovljeno zadružno poslopje, imenovano «Nova cooperativa», ki predstavlja prvo obnovljeno družbeno strukturo v tej, pred dvema letoma do tal porušeni vasi v zgornji Terski dolini. Za to priložnost so se v prenovljenih prostorih zbrali domačini, ki stanujejo v novih zgradbah, postavljenih s solidarnostno akcijo Jugoslavije, predstavniki zadruge, odbora za odpravo posledic potresa, občinske uprave, slovenskih manjšinskih organizacij videmske pokrajine, Trsta in Gorice.

Otvoritve se je nadalje udeležilo predstavništvo Primorskega dnevnika, saj je naš dnevnik zbral pri svojih čitateljih na Tržaškem in na Goriškem lepo vsoto denarja, ki je predstavljala osnovo za obnovo zadružnega poslopja. Finančna sredstva so zbrali tudi slovenski izseljenci iz Benečije, stanujoči v švicarskem kraju Yverdon, ki so bila prav tako kot sredstva bralcev Primorskega dnevnika neposredno izročena zadrugi, da jih je takoj lahko uporabila za popravilo objekta.

Podpredsednik koordinacijskega odbora za odpravo posledic potresa v Benečiji Firmino Maring je na krajši slovesnosti, ki so jo priredili v manjši dvoranici v tem družbenem objektu, primerni za družabne in prosvetne prireditve, najprej pozdravil vse navzoče in se zahvalil vsem, ki so pomagali, da so zadružno poslopje obnovili. Še posebno se je zahvalil Primorskemu dnevniku in občini Yverdon Les Bains v Švici, ki sta z nabirko denarja omogočila doseči cilj, ki si ga je zadruga zastavila. Za prispevek se je zahvalil tudi beneškim emigrantom, ki živijo v Yverdonu. Marinig se je nadalje zahvalil Slovencem in Furlanom za pomoč, da so hitro, brez birokratskih težav, obnovili zgradbo. S tem so dali ljudem zaposlitev doma ter postavili podlago za ponovni vzpon vasi.

«Gospodarski, družbeni in kulturni razvoj je danes mogoč zaradi izboljšanja političnega položaja ob meji po podpisu osimskega sporazuma. Ta sporazum mora predstavljati iztočnico za okrepitev sodelovanja med Italijo in Jugoslavijo ter mora biti stvarno jamstvo za naš nadaljnji razvoj», je dejal.

Marinig je ob tej priložnosti pozdravil številne ugledne goste. Navzoči so bili župan iz Barda Sergio Sinicco, profesor Viljem Černo, domačin in predsednik prosvetnega društva «Ivan Trinko», predsednik koordinacijskega odbora za odpravo posledic potresa Dino Del Medico, predsednik Slovenske kulturno-gospodarske zveze Boris Race, tajnik SKGZ Duško Udovič in član izvršnega odbora Filibert Benedetič, župan občine Yverdon Pierre Duvoisin, koordinator pomoči Jugoslavije in Slovenije sosednji Italiji Vinko Gobec, predstavnik gradbenega podjetja SGP Nova Gorica Milan Skolaris in še toliko drugih.

Zadovoljstvo zaradi obnovitve za druge so izrazili župan Sinicco, predsednik «Nove copp» Dante Del Medico, župan Yverdona Pierre Duvoisin, predstavnik «Primorskega dnevnika» Gorazd Vesel ter Remo Cher, predstavnik zadruge. Vsi so se veselili z domačini ob tako lepem uspehu ter izrazili željo, da bi se temu uspehu pridružili novi, tako da bi Bardo spet zaživelo, tako kot pred potresom, ali pa še bolje.

«Pred 21 leti smo na skupščini članov zadruge ugotovili, da imamo v blagajni 1,2 milijona lir — je dejal Remo Cher —. V revščini in z zvrhano mero dobre volje smo se lotili izgradnje zadruge. Ko smo s pomočjo dežele poravnali dolgove in smo mislili, da smo na konju, smo ugotovili, da smo na psu. 6. maja 1976 nam je potres razmajal zgradbo, 15. septembra pa ji je zadal milostni udarec, udarec, ki ga nikoli ne bomo pozabili. Toda našega uporniškega duha udarec ni mogel ukloniti. S pomočjo smo lokale znova usposobili, zato naj se vsem, ki so pomagali, za vse najlepše in iz srca zahvalim».

V spomin na otvoritev prostorov je zadruga podelila majolike najbolj zaslužnim ljudem in ustanovam v spomin na otvoritev sedeža, župan občine Yverdon pa je izročil spominka zadrugi in županu. Prireditev so sklenili z veselimi vižami domačega zabavnega orkestra.

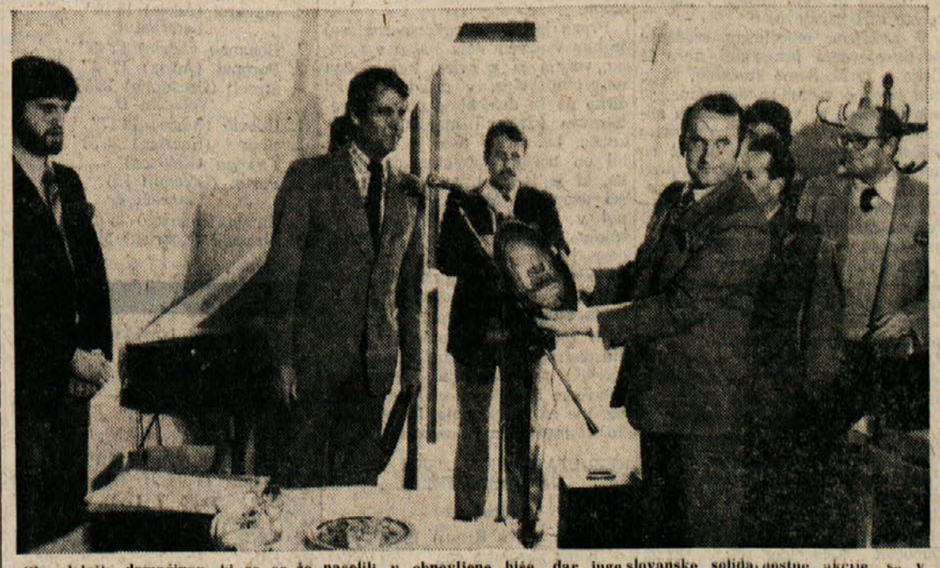

Ob udeležbi domačinov, ki so se že naselili v obnovljene hiše, dar jugoslovanske solidarnostne akcije, so v soboto zvečer odprli v Bardu obnovljeno poslopje «Nova coop», prvo družbeno infrastrukturo v tej docela porušeni vasi, ki omogoča postopno normalizacijo življenja

SPET NAPETO V PSIHIATRIČNI BOLNIŠNICI

POMOŽNO ZDRAVSTVENO OSEBJE ZA DANES OKLICALO STAVKO

Odločitev po dvomesečnem čakanju na sestanek s prefekturnim komisarjem - Do kakšne stopnje izvedljiv zakon o zaprtju psihiatričnih bolnišnic?

Uslužbenci goriške psihiatrične bolnišnice so za danes oklicali stavkovno gibanje, od 14. uri pa bodo prekinili delo. V brzojavki, ki so jo poslali prefekturnemu komisarju, ki vodi posle na pokrajini, zahtevajo, da danes ob 14.30 sprejme delegacijo uslužbencev. Tako odločitev so delavci in njihovi sindikalni predstavniki sprejeli potem, ko so skoraj dva meseca brez uspeha prosili za sestanek z dr. Lavederjem, da bi mu obrazložili težave in neskladja, ki so se pojavila pri oskrbi bolnikov, potem, ko je mesto ravnatelja prevzel dr. Realdon. Sindikalni predstavniki so pripravili obširen dokument, ki ga je podpisala večina pomožnega zdravstvenega osebja.

Med dvomesečnim čakanjem na sestanek s prefekturnim komisarjem pa je bil odobren zakonski dekret, ki predvideva zaprtje psihiatričnih bolnišnic in zdravljenje umsko prizadetih oseb v specializiranih oddelkih civilnih bolnišnic. Prav ta nova ureditev pa utegne povzročiti še večjo zmedo, predvsem na škodo umsko prizadetih oseb. «Uresničevanje reform, posebno na področju zdravstva, ni preprost upravni ukrep, ampak širši družbeni proces, ki zahteva največje sodelovanje družbenih in političnih sil, predvsem pa oseb, ki so neposredno zainteresirane za uvajanje reform», se zaključuje tiskovno poročilo sindikalnih organizacij, ki so nam ga dostavili včeraj.

Delovna akcija borcev Čezsoče

Okoli 250 bivših borcev briško - beneškega odreka, njihovih svojcev, mladine, pripadnikov JLA in domačinov se je udeležilo sobotne delovne akcije pri urejanju ceste od vasi Čezsoča do zaselka Jablanca. Po omenjeni poti so že namreč leta 1942 naprej hodili partizani proti Soči in Trenti. Prav zato jo nameravajo borci briško - beneškega odreda poimenovati Partizanska pot. Po uspešno zaključeni akciji, v kateri so uredili okoli 3,5 km dolg odsek, so pripravili v vasi partizanski miting s kulturnim programom. Sobotna akcija pomeni nadaljevanje delovnih akcij v znak hvaležnosti domačinom na območju, kjer so se med narodnoosvobodilno borbo zadrževali borci briško - beneškega odreda. V letošnjem letu bodo nekdanji borci sodelovali še na tradicionalni delovni akciji pri obiranju grozdja v Goriških Brdih, prav tako pa se bodo udeležili otvoritve spomenika v Topolovem v Beneški Sloveniji.

J. ALIČ

● **Na goriškem županstvu** imajo na razpolago razne obrazce za prijavo davkov. Delijo jih brezplačno.

KOLESARSTVO

ZAKLJUČIL SE JE «GIRO D'ITALIA»

DE MUYNCK KONČNI ZMAGOVALEC

V zadnji etapi je slavil Pierino Gavazzi - Na splošno zanimivi boji

MILAN — Belgijec Johan De Muynck je zmagal na 61. kolesarski dirki po Italiji, ki se je zaključila v nedeljo v Milanu. Zadnjo etapo je osvojil Pierino Gavazzi, ki je na končnem cilju na Piazza del Duomo prehitel Martinellija in Saronnija.

Po pričakovanju ni zadnja etapa prinesla nobene spremembe, čeprav so italijanski navijači in športniki še vedno upali na podvig Moserja ali Baronchellija, ki bi odvzel «tujcu» roza majico in s tem seveda končno zmago. «Čudežev» pa v nedeljo ni bilo in je torej De Muynck povsem zasluženo osvojil letošnji «Giro».

Lahko trdimo, da se je Belgijec izkazal za najbolj regularnega in prisebnega kolesarja, znal je izkoristiti pravi trenutek, da je prešel v vodstvo in se nato v nadaljevanju dirke odlično branil pred napadi drugih kolesarjev, čeprav je osvojil samo eno etapo v začetku. Poleg tega je Belgijec lahko računal na res močno in homogeno ekipo z Gimondijem na čelu. Posebno v ključnih momentih je prišla verjetno na dan velika izkušenost veterana Gimondija, ki je bistveno pripomogel do končne zmage svojega klubskega tovariša.

Italijanski kolesarji so na «Giru» delno razočarali. Pričakovali smo zmago Baronchellija, ali pa predvsem Moserja, ki je bil pred začetkom veliki favorit. Tokrat pa se je obema kolesarjema zataknilo, tako da nista znala kljubovati De Muyncku. Prišla je na dan tudi globoka rivaliteta med najboljšima italijanskima kolesarjema, kar je nemalo pripomoglo, da sta oba zaostala za Belgijcem. Posebno v odločilni, 17. etapi Cavalese - Monte Bondone se je to poznalo, saj so predvsem Baronchellija navijači zmerjali z najhujšimi psovkami. Verjetno bi se «Giro» drugače zaključil, če bi Moser in Baronchelli pustila ob strani medsebojne polemike in nasprotja.

Splošna ocena letošnje kolesarske dirke po Italiji je na splošno dokaj pozitivna. Vožnje so bile vedno zanimive. Posebna pohvala gre tu predvsem mladim kolesarjem, ki so se do konca nedvomno bolj potrudili od svojih starejših tovarišev. V prvi vrsti moramo omeniti Saronnija in Visentinija, ki sta osvojila 5. oz. 15. končno mesto. Razočaranje pa je prišlo predvsem s strani dveh velikih kolesarjev, kot sta zahodni Nemec Thurau in Belgijec De Vlaeminck, ki sta po začetnih težavah na Apeninih odstopila.

Naj omenimo še, da je na skupni lestvici po točkah zmagal Moser, ki se je izkazal tudi za najbolj borbenega kolesarja, medtem ko je kombinacijo zasluženo osvojil Saronni.

VRSTNI RED ZADNJE, 20. ETAPE (INVERIGO - MILANO 226 KM)

1. Pierino Gavazzi, 5.40'41" s povprečno hitrostjo 39,798 km na uro;
2. Martinelli;
3. Saronni;
4. Favero;
5. Chinetti;
6. Tosoni;
7. Borgognoni;
8. Rossignoli;
9. Kraft (ZRN);
10. Rosola; vsi v času zmagovalca.

SKUPNA LESTVICA

1.	De Muynck (Bel.)	101.31'22"
2.	Baronchelli	po 22"
3.	Moser	2'19"
4.	Panizza	7'57"
5.	Saronni	8'19"
6.	De Witte (Bel.)	8'24"
7.	Vandi	9'04"
8.	Bortolotto	9'25"
9.	Johansson (Šve.)	12'36"
10.	Sutter (Švi.)	12'38"

MOTOCIKLIZEM

V ZELTWEGU

Roberts navdušil

ZELTWEG — Američan Kenny Roberts je zmagal v četrti dirki veljavni za svetovni naslov v razredu do 750 ccm. Roberts je še enkrat dokazal, da je trenutno brez konkurence, za njim pa sta se uvrstila Ceccotto (Venezuela) in Bonera (Italija).

NAMIZNI TENIS

Uspeh jugoslovanskih vrst

Jugoslovanske ekipe so bile v namiznoteniškem pokalu sejemskih mest zelo uspešne. Pri moških je novi državni prvak Spartak iz Subotice v finalu podlegel Vasutasu iz Budimpešte s 5:1, v ženski konkurenci pa je pokal osvojila Mladost iz Zagreba, ki je v finalnem srečanju premagala nizozemsko ekipo Delta Lloyd s 5:3.

ODBOJKA

KOT TRENER «AZZURROV»

Skorcka zamenjal Carmelo Pittera

Italijanska članska odbojkarska reprezentanca je zadnje čase zamenjala kar precej trenerjev, da ne rečemo preveč. Po končanem svetovnem prvenstvu v Mehiki, ko je izbrana vrsta doživela pravi polom, je zamenjal Federzonija znani odbojkarski trener Anderlini. Niti Anderlini ni ostal dolgo časa na krmilu «azzurrov», saj ga je po olimpijskih igrah v Montrealu zamenjal Tržačan Adrijan Pavlica. Slovenski rojak je bil z najboljšimi odbojkarji na lanskem evropskem prvenstvu v Helsinkih, ker do dogovorjene kombinacije, da bi treniral Italijane sovjetski trener ni prišlo. Končno je FIPAV prišla v stik s Poljakom Edvardom Skorekom, ki je dve leti treniral in igral za Panini iz Modene in letos samo treniral večkratne italijanske prvake. Svetovni in olimpijski prvak Skorek je težko zaupano mesto trenerja sprejel, toda po enotedenskem bivanju na Poljskem se je tej dolžnosti odrekel. Tako je moral pod silo razmer vskočiti Carmelo Pittera, sicer trener novega prvaka Italije Paolettija iz Catanie.

KOŠARKA

FINALNI TURNIR 1. MD

Nepričakovan spodrsljaj Jadrana

V višji ligi bo igrala Mobilcasa - Boris Vitez najboljši posameznik

Slovenska košarka je izgubila neverjetno priložnost, da bi drugo leto imela v promocijskem prvenstvu še drugega predstavnika ob Boru, ki že vrsto let nastopa v tem prvenstvu: mešana opensko-kontovelska ekipa Jadrana je namreč v pokrajinskem finalu za prestop v promocijsko prvenstvo izgubila proti ne prav izredni peterki Mobilcase iz Krmina in to na način, ki ga lahko kratkomalo označimo za samomorilskega.

Preden pa povemo kaj več o tej za nas tragično dramatični tekmi, naj povemo še enkrat, da je v tem finalnem prvenstvu nastopila tudi mladinska peterka openskega Poleta, ki je bila v obeh tekmah proti favoriziranim nasprotnikom povsem enakovreden tekmec in bi z malo več zbranosti in mirnimi živci prav lahko premagala v prvi tekmi ekipo iz Krmina: žal pa so mladi poletovci pokazali veliko mero nezrelosti in nezmožnosti mirnega igranja v odločilnih tekmah, kot so to že, žal, dokazali v odločilnih tekmah mladinskega prvenstva za vstop v finalni deželni del; vsekakor pa je Polet pokazal v tem finalnem delu zdaleč najboljšega igralca, to je mladega «l'enfant prodige» Borisa Viteza, ki je v dveh tekmah dosegel kar 69 točk in je bil nerešljiva uganka za nasprotnikovi obrambi.

Da se sedaj povrnemo k odločilni tekmi med Jadranom in Mobilcaso, ki je bila na sporedu v nedeljo dopoldne: Jadranovci so začeli zelo mirno in zbrano in so skoraj celo tekmo vodili z zanesljivo prednostjo, ki je 7 (!) minut pred koncem znašala kar 16 točk (68:52). Takrat pa so nasprotniki prešli v pressing in začela se je neverjetna serija napak jadranovcev pri prenosu žoge v napad, tako da je Mobilcasa uspela prav v zadnji minuti izenačiti na 76:76. V prvem podaljšku je Jadran nastopil brez Milka Viteza in A. Sosiča, ki sta imela oba pet osebnih napak in kazalo je, da je usoda slovenske ekipe že zapečatena: Jadran pa je takrat zaigral res dobro in preudarno in je 26 sekund pred koncem imel 3 točke prednosti in žogo v posesti: takrat pa je, po našem mnenju, trener Jadrana zgrešil, ko je naročil izvajanje dveh prostih metov: Jadran je izkoristil le enega in tako so nasprotniki v dveh zaporednih napadih, katerima je botrovala tudi nezaslišana napaka Jadranove obrambe v podaji po prejetem košu, uspeli še enkrat izenačiti izid in v drugem podaljšku z lahkoto zmagati proti zdesetkanim in demoraliziranim nasprotnikom. Res velika škoda, saj je bil Jadran, po našem mnenju, zdaleč najboljša ekipa v tej finalni skupini in lahko krivi samega sebe, če mu ni uspel prestop v višjo ligo in če se je s tem porazom razblinilo delo vse sezone.

ŠE PREGLED IZIDOV

Mobilcasa — Polet 70:63 (46:28)

POLET: Ferluga 2, Danev 12 (2:6), A. Piccini, M. Piccini, Benčina 2, V. Sosič (k) 6 (2:2), B. Vitez 39 (1:2), Kerpan 2 (0:3).

Jadran — Polet 69:60 (30:31)

JADRAN: A. Sosič (k) 7 (1:2), Tavčar 4, Taučer 7 (1:3), E. Sosič 6, Kraus 12, Starc 15 (1:1), M. Vitez 6, Fabjan 12.

POLET: Ferluga (0:2), Danev 12 (2:2), A. Piccini 8, M. Piccini, Benčina 8, B. Vitez (k) 30 (8:10), Kerpan 2, Bratož.

Mobilcasa — Jadran 109:99 (34:45, 76:76, 89:89)

JADRAN: A. Sosič (k) 9 (1:3), Tavčar 3 (1:2), Taučer 1 (1:2), E. Sosoč 17 (5:9), Kraus 19 (5:6), Starc 29 (5:6), M. Vitez 16, Fabjan 5 (3:6).

Sergij Tavčar

SIRAKUZE — Italijanska rokometna reprezentanca se je uvrstila na drugo mesto na mednarodnem turnirju v Sirakuzah.

Končno zmago je osvojila Belgija.

NOGOMET

BARCELONA — Johann Cruyff je zmagovito končal svojo blesteče nogometno kariero. V zadnji tekmi je v soboto z ekipo Barcelone premagal Ajax s 3:1.

NEAPELJ — V ženski nogometni tekmi je italijanska reprezentanca igrala neodločeno z Nizozemsko 1:1.

TOKIO — V finale mednarodnega turnirja v tem kraju sta se uvrstili ekipi Borussia Münchengladbach (ZRN) in Palmeiras (Brazilija).

ODBOJKA

PEKING — V prijateljskem mednarodnem odbojkarskem srečanju je pri moških Japonska premagala Kitajsko s 3:2, pri ženskah pa so z istim rezultatom zmagale Kitajke.

Košarkarja Jadrana Peter Starc in Edi Kraus.

ITALIJANSKI NOGOMETNI PRVENSTVI

B LIGA

IZIDI 36. KOLA

Cagliari - Rimini	1:1
Catanzaro - Palermo	3:1
Cesena - Brescia	1:1
Lecce - Cremonese	1:0
Modena - Como	0:3
Monza - Ascoli	4:2
Sambenedettese - Avellino	0:2
Taranto - Sampdoria	1:1
Ternana - Bari	2:0
Varese - Pistoiese	1:0

LESTVICA

Ascoli 57; Catanzaro 41; Monza, Avellino 40; Palermo in Lecce 39; Sampdoria, Ternana 38; Cagliari 37; Sambenedettese, Taranto 36; Cesena 35; Brescia, Bari, Varese 34; Rimini 32; Cremonese, Pistoiese, Como 30; Modena 20.

PRIHODNJE KOLO (4.6.)

Ascoli - Sampdoria, Avellino - Cagliari, Bari - Modena, Como - Cesena, Palermo - Cremonese, Pistoiese - Monza, Rimini - Catanzaro, Taranto - Lecce, Ternana - Brescia, Varese - Sambenedettese.

C LIGA

IZIDI 36. KOLA

Biellese - Alessandria	1:1
Juniorcasale - Triestina	0:2
Lecco - Omegna	1:1
Novara - Bolzano	4:2
Pergocrema - Seregno	1:0
Piacenza - Mantova	2:0
Pro Patria - S. Angelo Lod.	1:1
Trento - Padova	1:1
Treviso - Audace	2:0
Udinese - Pro Vercelli	2:0

LESTVICA

Udinese 57; Juniorcasale 49; Piacenza 45; Mantova 42; Treviso in Novara 41; Trento 38; Lecco, Triestina, Biellese 37; Pergocrema, Alessandria 34; Padova 33; Pro Vercelli 32; S. Angelo Lod., Omegna 31; Bolzano 30; Pro Patria 29; Audace 24; Seregno 18.

PRIHODNJE KOLO (4.6.)

Alessandria - Treviso, Audace - Pergocrema, Bolzano - Pro Patria, Omegna - Trento, Mantova - Juniorcasale, Piacenza - Padova, Pro Vercelli - Lecco, S. Angelo Lod. - Udinese, Seregno - Biellese, Triestina - Novara.

NOGOMET

ZAKLJUČILA SE JE 1. ZNLJ

PARTIZANU REKORD IN NASLOV

V tem prvenstvu se je dobro obnesla tudi ljubljanska Olimpija

Kot je bilo znano že pred zadnjim, 34. kolom jugoslovanskega nogometnega prvenstva 1. zvezne lige, je postal novi prvak Partizan iz Beograda. Naslov prvaka je bil torej že oddan pred srečanjem s Sarajevom, toda tokrat se je šlo za potrditev rekordov v 31-letni zgodovini nogometnih prvenstev, ki dajeta uspehu Mladiničevega moštva še dodatno vrednost. Od sezone 1969-69, ko je imela 1. zvezna liga prvič 18 članov, še nobeni enajsterici ni uspelo zbrati 53 točk, kolikor jih je tokrat Partizan. Tudi po številu zmag so beograjski «črno-beli» zdaj rekorderji. Partizan je v letošnjem prvenstvu samo dvakrat klonil. V prvem delu ga je v Mostarju premagal Velež z 1:0, v drugem pa Sloboda v Tuzli s 3:0. Njegov najhujši konkurent — Crvena zvezda — pa je moral priznati premoč mestnega tekmeca v obeh srečanjih. V svojem pohodu k naslovu novega prvaka se je Partizan z igro še najbolj približal sodobnim evropskim tokovom. Osrednja zasluga seveda pripada trenerju Anteju Mladiniću, ki je skupaj s svojimi sodelavci sestavil moštvo, ki lahko dostojno zastopa Jugoslavijo v prihodnjem pokalu evropskih prvakov. Škoda, da se je na zadnji tekmi poslovil od soigralcev eden ključnih mož moštva Momčilo Vukotić.

Tako kot Partizan je tudi ljubljanska Olimpija nadvse uspešno sklenila prvenstvo. To še zlasti velja za spomladanski del, kajti Olimpija je s 14. mesta napredovala na 9., pri čemer je spomladanska bera točk veliko bolj ugodna. V 16 spomladanskih tekmah je slovenski prvoligaš zbral 18 točk in s tem prekoračil jesenski del prvenstva za 4 točke. Olimpija je širšemu jugoslovanskemu TV avditoriju dokazala svoj napredek v igri, kajti v tekmi z Zagrebom je poleg zmage ljubljansko moštvo prikazalo tudi dokaj kvalitetno igro. Tako kot pri Partizanu s prihodom Mladinića je tudi pri Olimpiji z Branetom Elsnerjem v glavni vlogi zavel nov veter. Ljubljanskemu nogometu se tako obetajo boljši časi, še zlasti zato, ker se vse bolj uveljavljajo mlajši igralci, izmed katerih je 18-letni Marko Elsner tokrat dosegel zmagoviti gol.

Prijetno presenečenje letošnjega prvenstva je tudi enajsterica Rijeke, ki se je poslovila z zmago s solidno Vojvodino. Tako so Rečani obtičali na odličnem petem mestu lestvice, takoj za veliko četverko.

V zadnjem prvenstvenem zavrtljaju je padla odločitev glede druge egipe, ki se je poslovila od najboljših. V Zenici sta se spoprijela kandidata za nazadovanje domači Čelik in Beograd. Gostje so le preprečili najhujše. Varovanci dr. Obradoviča so celo povedli, toda v nadaljevanju je Čelik izenačil. Z delitvijo izkupička so Beograjčani dosegli cilj glede obstanka med prvoligaši, ker imajo boljšo razliko v golih. Tako bosta v prihodnjem prvenstvu igrala v 2. ligi Trepča in Čelik.

V ostalih srečanjih je Velež premagal Crveno zvezdo s klasičnim 2:0. Praznih rok se je vrnil iz Titograda tudi zagrebški Dinamo. S točko se je moral zadovoljiti ob slovesu še splitski Hajduk, ki se je spoprijel v Nišu z Radničkim.

Zastopniki Borca niso imeli velikih težav z novincem Osijekom. Kljub temu da je bilo za Trepčo že vse odločeno, je v Tuzli izbojevala točko.

Mlade Borove odbojkarice s trenerjem Frankom Vitezom.

ROKOMET

1. JUGOSLOVANSKA LIGA

Železničar prvak

Tudi jugoslovansko rokometno prvenstvo 1. zvezne lige je končano. Tudi v tej konkurenci, kot v košarki, odhaja državni naslov v glavno mesto BiH Sarajevo.

V zadnjem, odločilnem srečanju so Sarajevčani premagali Aero iz Celja z 29:25. Samo srečanje, ki je bilo izredno važno za domačine, je bilo odločeno že v prvih desetih minutah igre. Sarajevčani so silovito pričeli in povedli s 6:0. Gostje so prvič pretresli mrežo vratarja Adnana Dizdarja šele v 14. minuti igre. Ob prvem polčasu je bil izid 15:9 za Železničar. Na koncu je slovenskemu ligašu le uspelo omiliti razliko.

Drugi slovenski zastopnik — Kolinska — Slovan iz Ljubljane je odigral zadnjo letošnjo prvenstveno tekmo v Šabcu in tudi izgubil z Metaloplastiko, toda samo z enim golom razlike. Za rokometaše iz Kodeljeva pa je bil letošnji cilj obstanek med najboljšimi, kar jim je seveda tudi uspelo.

IZIDI ZADNJEGA, 26. KOLA

Železničar (S) - Aero Celje	29:25
Medveščak - Crvena zvezda	22:22
Partizan - Proleter	38:19
Crvenka - Borac	34:26
Vardar - Krivaja	25:33
Metaloplastika - Kolinska-Slov.	26:25
Dubočica - Železničar (N)	22:23

KONČNA LESTVICA

Železničar (S) 36, Partizan 35, Krivaja in Železničar (N) 33, Borac 31, Metaloplastika 28, Aero Celje in Crvenka 25, Dubočica 24, Medveščak 23, Crvena zvezda 21, Kolinska-Slovan 18, Proleter in Vardar 15.

MOTOKROS

VELIKA NAGRADA JUGOSLAVIJE

Šved Hansen najboljši

PODLJUBELJ — Kot že velikokrat doslej je bilo tudi v nedeljo v tem kraju nadvse slovesno.

V Podljubelju je bila po letu 1962 že šesta dirka v razredu 250 ccm za svetovni naslov. Obenem pa je bila tokrat letošnja četrta preizkušnja za svetovno prvenstvo v motokrosu.

Na startu se je zbralo 46 dirkačev iz 21 držav, med njimi tudi pet Jugoslovanov. Na samem začetku prve dirke je bil najboljši Falta (ČSSR), že v prvih krogih pa so odstopili nekateri znani tekmovalci. Falta je vodil do 4. kroga, ko ga je potem prehitel Šved Hansen, ki je obdržal vodstvo vse do konca prve vožnje.

Dvakratni svetovni prvak Mojsejev je bil sprva sedmi, potem pa je napredoval do konca na tretjo mesto.

Po startu za 2. vožnjo je vodstvo prevzel Kavinov (SZ), ki je pozneje padel. Boj za čelno pozicijo je bil nato med Falto in Mojsejevom, ki je v 5. krogu prevzel vodstvo in ga je obdržal do konca. V nadaljevanju sta Falto prehitela še Hansen in Everst.

Veliko nagrado Jugoslavije je s 1. in 2. mestom v obeh vožnjah osvojil tako Šved Hansen s 27 točkami, pred Mojsejevom (SZ) s 25 točkami. Sovjet je obenem tudi prvi na lestvici za svetovni naslov z 69 točkami, Hansen in Everst pa jih imata po 62.

TOTIP

1. —	1.	Muner	X
	2.	Duchessa Umbra	1
2. —	1.	Neveljavna	
3. —	1.	Baucina	1
	2.	Zoella	X
4. —	1.	Fuego	X
	2.	Sharon	X
5. —	1.	Pontina	2
	2.	Orgoglio	1
6. —	1.	Saraceno	2
	2.	Franco	1

KVOTE

10 — 1.862.735 lir
9 — 89.500 lir

KOŠARKA

Gostovanje v Ljubljani

Borovci zmagali

Premagali so Partizan Moste - Prijateljsko vzdušje

PIONIRJI

Moste Polje — Bor 54:44 (31:20)

POLJE: Repe, Novak, Bregar, Muhič, Struna, Vegelj, Miklič, Vončina, Rejc, Vide, Vlaj.

BOR: B. Tavčar, Jagodic, Ušaj, Gulič, Bandelj, A. Tavcar, Semen, Devetak, Slama, Bradassi.

Borovci, ki so nastopili ojačeni s tremi igralci Sokola in z enim Kontovela, so po dobrem startu podlegli višjim in telesno boljšim nasprotnikom. Velja tudi omeniti da so bili naši fantje vsi za leto mlajši od Ljubljančanov, kljub temu pa niso razocarali, saj so dokazali da so tehnično enakovredni ali celo boljši od domačinov. Občasno so prikazali tudi zelo lepo košarko, poznalo pa se jim je, da niso uigrani.

Zaradi požrtvovalnosti in vloženega truda bi pohvalili vse igralce, posebno pa še Guliča, Bradassija in Ušaja, ki so bili najboljši strelci.

ČLANI

Partizan Moste — Bor 62:77 (32:41)

PARTIZAN: Pečenko 2, Slamič (k) 1 (4:8), Čehovin 12 (2:2), Završnik 8, Bavčar II. 2, Brežnik 4, Planinc, Černetič 8 in Bavčar 19 (3:5).

BOR: Oblak 3 (1:2), Koren 2 (2:5), Pertot 2, Žerjal 14 (2:2), Trevisan, Parovel 2, Race 7 (5:11), Vatovec (k) 12 (2:2), Ban 21 (5:10) in Klobas 14 (4:5).

SODNIKA: Djordjević in Sotlar (iz Ljubljana).

PM: Moste 6:10, Bor 21:37. PON: Završnik (32).

Borovci so že v uvodnih potezah prevzeli pobudo in si priborili nekaj točk prednosti, nasprotniki pa so se jim nato uspešno upirali vse do konca polčasa, ko je bila razlika le devet točk. V drugem delu so «plavi» pritisnili na plin in po zaslugi razigranih Žerjala, Raceta in Kontovelca Bana z učinkoviti protinapadi strli odpor domačinov. Naši fantje so nato do konca tekme obdržali prednost, ki je nihala med petnajstimi in dvajsetimi točkami.

Po končani tekmi so predstavniki, ki so skupno z ZSŠDI organizirali to srečanje, povabili naše predstavnike na prigrizek in dobro kapljico. Oboji so izrazili željo, da bi se dosedanje sodelovanje in stiki še nadaljevali.

Marko

JUGOSLOVANSKA NOGOMETNA PRVENSTVA

1. ZVEZNA LIGA

IZIDI 34. KOLA

Radnički - Hajduk	2:2
Budućnost - Dinamo	2:1
Čelik - Beograd	1:1
Velež - C. zvezda	2:0
Sloboda - Trepča	1:1
Rijeka - Vojvodina	3:2
Borac - Osijek	3:1
Partizan - Sarajevo	0:0
Zagreb - Olimpija	2:3

KONČNA LESTVICA

Partizan 54; Crvena zvezda 49; Hajduk 39; Dinamo, Rijeka 37; Sloboda, Velež 35; Vojvodina, Sarajevo, Olimpija 32; Budućnost 31; Borac, Osijek; Radnički 30; Zagreb 29; Beograd, Čelik 28; Trepča 24.

2. ZVEZNA LIGA

IZIDI 31. KOLA

Maribor - Crvenka	6:0
Jedinstvo (Br) - Famos	0:1
Rudar (L) - Varteks	5:1
Radnik - Kikinda	1:0
Jedinstvo (Bi) - Rudar (V)	1:2
Proleter - BSK	4:1
Leotar - Novi Sad	3:0
Vrbas - Dinamo	4:0
Iskra - Železničar	1:1

LESTVICA

Železničar 40; Proleter 39; Maribor, Kikinda 35; Iskra, Rudar (L) in Leotar 34; Dinamo 33; Radnik 32; Novi Sad 31; Famos 30; Jedinstvo (Bi), Crvenka, Rudar (V) 29; Vrbas 28; BSK 24; Varteks 22; Jedinstvo (Br) 20.

PRIHODNJE KOLO (4.6.)

Crvenka - Iskra, Železničar - Vrbas, Dinamo - Leotar, Novi Sad - Proleter, BSK - Jedinstvo (Bi), Rudar (V) - Radnik, Kikinda - Rudar (L), Varteks - Jedinstvo (Br), Famos - Maribor.

SLOVENSKA LIGA

IZIDI 22. KOLA

Slovan - Obala	5:4
Ilirija (L) - Vozila	1:0
Železničar - Mercator	1:3
Unior - Šmartno	1:0
Mura - Celje	2:0
Zasavje - Drava	31. t.m.
Gorenjska: prosta.	

LESTVICA

Mercator 38; Mura 33; Šmartno 25; Obala, Slovan 24; Vozila 20; Ilirija (L), Železničar 19; Zasavje 18; Celje 16; Drava 15; Unior 15; Gorenjska 9.

PRIHODNJE KOLO (4.6.)

Drava - Mura, Celje - Unior, Šmartno - Železničar, Mercator - Obala, Ilirija (L), Vozila - Slovan - Gorenjska, Zasavje prosto.

TENIS

Mednarodni turnir v Rimu

SLAVJE BJORNA BORGA

V finalu je premagal Panatto
Jaušovčeva I. v ženskih dvojicah

RIM — Šved Bjorn Borg je v nedeljo še enkrat potrdil, da je trenutno najboljši na svetu in zasluženo drugič zmagal na mednarodnem teniškem prvenstvu Italije. V finalu je po dolgi in ogorčeni borbi premagal Italijana Panatto s tesnim 3:2. Panatta, ki se je, po dolgi krizi, zopet prebil v elito svetovnega tenisa, je zelo dobro začel in v prvem setu gladko premagal Borga s fantastično igro, v nadaljevanju srečanja pa je prišla na dan boljša kondicijska priprava Šveda, ki je spravila nasprotnika v velike težave. Lahko trdimo, da je bil finalni dvoboj praktično spopad med dvema šolama: na eni strani je Panatta izvajal klasični tenis z najrazličnejšimi udarci, medtem ko Borg igra moderni tenis, ki sloni na odlični kondicijski pripravi, saj je to predvsem obrambna igra, ki čaka na nasprotnikove napake.

Žal je tudi v nedeljo prišlo do izgredov; gledalci so ves čas motili tekmovalca posebno z metanjem kovancev na igrišče. Zgodilo se je torej podobno kot v soboto, samo da je tokrat Borg nasprotno od Španca Higuerasa, obdržal mirne živce in na športni način, tj. z zmago, dokazal kdo je močnejši.

Do zmage je na tem turnirju prišla tudi Jugoslovanka Mima Jaušovec, ki je osvojila prvo mesto v ženskih dvojicah skupaj z Romunko Ruzicijevo. Romunka je blestela poleg tega še v tekmovanju posameznic, kjer je v finalu podlegla Češkoslovakinji Marsikovi. Mima je med posameznicami izpadla v četrtfinalu, čeprav je na papirju bila glavni favorit.

Sedaj so se vsi najboljši tenisti preselili v Francijo, kjer se je včeraj začelo mednarodno tenisko prvenstvo Francije. Na tem turnirju bo nastopil tudi Argentinec Vilas, ki je trenutno na drugem mestu svetovne lestvice. Vseeno ostaja glavni favorit še vedno Bjorn Borg, v ženski konkurenci pa ima velike možnosti za zmago Jugoslovanka Jaušovčeva.

REZULTATI FINALNIH DVOBOJEV

Moški posamezno
Borg - Panatta 1:6, 6:3, 6:1, 4:6, 6:3;

Ženske posamezno
Marsikova - Ruzici 7:5, 7:5;

Ženske dvojice
Jaušovec in Ruzici - Mihai in Nagelsen 2:6, 6:3, 6:3;

Moške dvojice
Pecci in Prajoux - Kodeš in Smid 6:7, 7:6, 6:1.

Vilas uspešen

HAMBURG — Na mednarodnem teniškem turnirju v tem mestu je v finalu Argentinec Guilermo Vilas premagal Angleža Mottrama s 6:1, 6:1 in 6:3.

Med drugimi je na tem turnirju bil uspešen tudi Jugoslovan Željko Franulovič, ki se je uvrstil v polfinale.

SMUČANJE

Četrtič Bojan Križaj

TRŽIČ — Jugoslovanski reprezentant v alpskem smučanju Bojan Križaj je že četrtič dobil «Zlato smučko», priznanje, ki ga vsako leto podelijo Športske novosti najboljšemu jugoslovanskemu smučarju.

Letošnja četrta «Zlata smučka» je bila podeljena ob priliki četrte dirke za svetovno prvenstvo v motokrosu v nedeljo v Podljubelju.

Priznanje je podelil slovenskemu smučarju urednik SP Drago Kranjc.

KOLESARSTVO

NA DIRKI NA KRONOMETER V KOKRICI

Tekmovalci Adrie zelo uspešni

Naši kolesarji so osvojili kar štiri prva mesta - Skupno najboljši

Nedeljska dirka na kronometer, ki jo je pod pokroviteljstvom kolesarskega kluba Adria iz Lonjerja priredila kolesarska sekcija društva Kokrica pri Kranju, je popolnoma uspela. Na tej dirki, ki jo Kranjčani prirejajo že drugo leto, je tokrat nastopilo okrog sto tekmovalcev, od pionirjev do najstarejših. Vožnje proti času na 12 kilometrov dolgi progi se je udeležilo tudi številno zastopstvo zamejskih kolesarjev, ki so nastopili v šestih izmed sedmih kategorij in osvojili štiri prva mesta ter bili tako najuspešnejši tekmovalci na nedeljskem nastopu.

Proga je bila precej naporna, saj je bila v prvem delu stalno v vzponu, vožnjo pa je oviral tudi močan nasprotni veter, v drugi polovici dirke pa še dež, ki je posebno veteranom odščipnil marsikatero sekundo. Le zaradi tega je Cerasari bil ob naslov absolutno najboljšega, ki je le za borni dve sekundi šel domačinu Marnu, ki je nastopal v mladinski konkurenci. Na splošno pa so lonjerski kolesarji dosegli dobre čase in se zadovoljivo odrezali na tej dirki, ki je še bolj utrdila bratske odnose med obema kluboma.

Ob zaključku tekmovanja, ko so bili nagrajeni vsi najboljši, so predstavniki Adrie izročili kolesarskim delavcem iz Kokrice plaketo v znak zahvale za sodelovanje, ki je že vrsto let med obema društvoma.

REZULTATI NEDELJSKE DIRKE NA KRONOMETER

Mladinci

1. Marn (Sava Kranj) 16'19", najboljši absolutni čas
2. Cuderman (Sava Kranj) 16'26"
3. Čok (Adria) 17'05"
9. Leniša (Adria) 17'43"

Člani

1. Šepec (Rog) 16'24"
2. Dovžan (Franek) 16'59"
3. Majdič (Horjul) 17'03"
16. Močilnik (Adria) 18'48"
19. Pečar (Adria) 20'12"
20. Lorenzi (Adria) 20'58"

Veterani A

1. Marušič (Adria) 16'41"
2. Dežman L. (Kokrica) 17'29"
3. Kalan (Kokrica) 18'14"

Veterani B

1. Cerasari (Adria) 16'21", drugi najboljši čas
2. Plestenjak (Kokrica) 16'53"
3. Ferluga (Adria) 17'11"
4. Macarol (Adrie) 18'10"

Veterani C

1. Bonanno (Adria) 17'45"
2. Poropat (Adria) 17'52"
3. Šircelj (Grosuplje) 18'55"

Veterani D

1. Udovič (Adria) 19'17"
2. Ropret (Kokrica) 20'53"
3. Fajdiga (Kokrica)
4. Pertot (Dolomiti Lj)

Veterani E

1. Kapun (Kokrica) 21'01"
2. Žirovnik (Kokrica) 21'44".

R. Pečar

KOŠARKA

PRVENSTVO NARAŠČAJNIKOV

Borovci osmi

SABA — Bor 72:68 (34:28)

BOR: Škerl, Merkù 2 (2:2), Gerdol, Švara 14 (4:9), Pečar (k) 24 (6:10), Vassallo 7 (1:3), Lokar 7 (1:3), Kosovel 14.

SODNIKA: Divich in Manfioletti (iz TS).

PM: 14 na 27. PON: Švara (38) in Vassallo (39).

Bor je moral spet kloniti ekipi SABA z dokaj tesnim izidom. V dveh letih nastopanja so bili «plavi» v vseh štirih tekmah z italijanskim moštvom poraženi z minimalno razliko. Glede sobotne tekme lahko rečemo, da je bila zmaga nasprotnikov popolnoma zaslužena, saj so skozi vso srečanje stalno vodili, pa čeprav je bil naskok vedno majhen. Borovci so se lotili SABA s počitniškim vzdušjem. To se je tudi poznalo pri igri, ki je bila dokaj medla tako v obrambi kot v napadu. Tudi italijanski fantje vsekakor niso pokazali veliko, vendar so kot domačini zgrešili manj potez in to jim je tudi zadostovalo za zmago. Za borovce so bile usodne minute od 9. do 12. prvega polčasa, ko si je SABA z delnim izidom 13:2 pridobila zanesljiv naskok, ki ga je praktično obdržala do konca. V slovenskih vrstah so vsi na splošno igrali pod svojimi sposobnostmi, le Kosovel je končno odlično bil kos svoji vlogi: čestokrat je rešil stanje svoje ekipe bodisi pod svojim kot pod nasprotnikovim košem.

S tem so «plavi» zaključili svoje prvenstvo: uvrstili so se na osmem mestu (deset ekip je bilo vse skupaj) s štirimi zmagami in štirinajstimi porazi. Kljub številkam lahko menimo, da je bil letošnji nastop najboljši, odkar igrajo v tej konkurenci. Če bi že v prvem kolu pokazali igro drugega dela prvenstva, bi lahko z nekaj več športne sreče dosegli marsikatero zmago. Fantje so vseskozi pokazali veliko resnost in navezanost na ekipo. Mislimo, da je to njihova največja odlika v tem prvenstvu: zato so vredni pohvale vsi: od standardnih igralcev do tistih, ki so večji del časa morali presedeti na klopi.

f p

ODBOJKA

2. MOŠKA DIVIZIJA

Dom s porazom zaključil prvenstvo

S. Luigi (Ts) — Dom (Go) 3:2 (15:11, 15:12, 13:15, 15:13)

SAN LUIGI (Trst): Bertali, Spizzamiglio, Blasi, Consoli, Millaca, Marci, Mielivich (k) in Bisai.

DOM (Gorica): Prinčič (k), Cotič, Komel, Orel, Sošol, Pahor, Nanut in Peric.

SODNIK: Dobrilla.

ZAPISNIKAR: Goos (oba iz Trsta).

Dom je v soboto v Trstu zaključil letošnje prvenstvo 2. moške divizije s ponovnim porazom, šesti v dvanajstih kolih. «Belordeči» so poslednji nastop opravili brez velike motivacije in brez požrtvovalnosti, ki je prepotrebna za zmago.

Srečanje je bilo vseskozi izenačeno. Le v tretjem in četrtem setu so bili slovenski fantje resnično boljši od nasprotnika. V ostalih treh setih pa so se domačini s požrtvovalno igro uspešno upirali «belordečim» in pravzaprav ponovno pokazali, da zadnje mesto, ki zasedajo na skupni lestvici ne odraže realne slike tržaške šesterke.

V tem srečanju so bili najboljši na igrišču v vrstah Doma: J. Prinčič; I. Orel in B. Cotič, ki se je izkazal posebno v odločilnih trenutkih srečanja. V vrstah S. Luigija pa Consoli in Spizzamiglio. Pohvalo zasluži tudi L. Nanut, ki služi ravno v tem času vojaški rok in ki je v sobotnem srečanju (brez treningov) zaigral dokaj učinkovito.

I. K.

Totocalcio

Cagliari - Rimini	X
Catanzaro - Palermo	1
Cesena - Brescia	X
Lecce - Cremonese	1
Modena - Como	2
Monza - Ascoli	1
Sambenedettese - Avellino	2
Taranto - Sampdoria	X
Ternana - Bari	1
Varese - Pistoiese	1
Giulianova - Prato	1
Riccione - Spal	2
Benevento - Catania	X

KVOTE

13 — 4.376.800 lir
12 — 208.800 lir

Delovanje ZSŠDI

« REVIVAL 78»

V okviru odbojkarskega tekmovanja «Revival 78» bo danes na sporedu naslednja tekma

MOŠKI

— 21.00 v Dolini
Breg A - Breg B

NOGOMET — V C LIGI

Tržačani praktično z eno nogo že v C-1

Proti Juniorcasaleju so dosegli svojo najlepšo letošnjo zmago

Juniorcasale — Triestina 0:2 (0:1)

JUNIORCASALE: Bobbo, Aimone, Serena, Legnani, Fait, Marella, Basili, Palladino, Della Monica, Scorletti, Ascagni.

TRIESTINA: Bartolini, Schiraldi, Berti, Mitri, Pezzopane, Salvadori, Andreis, Fontana (Trainini od 15. min.), Dri, Politti, Franca.

STRELCA: Andreis v 23. min. in Mitri v 81. min.

SODNIK: Pampara (Piza).

GLEDALCEV: 3.000.

KOTI: 8:5.

Triestina je v nedeljo v Casaleju dosegla svojo najprestižnejšo zmago v letošnjem prvenstvu, obenem pa si je skoraj dokončno zagotovila napredovanje v C1 ligo. Tržačani imajo namreč, dve kolo pred koncem, štiri točke prednosti pred trinajsto Padovo. Le v primeru, če bi Padova zmagala v obeh preostalih srečanjih, Triestina pa bi istočasno ostala praznih rok, bi morali ti ekipi odigrati še dodatno srečanje. Upoštevati je treba še rezultate ostalih zainteresiranih ekip, Alessandrie in Pergocreme, ki sta prav tako slabši od Tržačanov. Triestina je torej najmanj 90-odstotno v C1 ligi.

Proti drugouvrščeni ekipi se je končno v polni luči izkazala tržaška obramba. Berti, Pezzopane in Salvadori so učinkovito in brez grobosti zaustavili odlično napadalno trojico (Basili, Della Monica, Ascagni) Juniorcasaleja, ki je letos dosegla že 48 zadetkov. Taktična razporeditev Tržačanov je bila odlična. Vezni igralci so kmalu strli odpor domačinov ter obenem založili napadalce z mnogimi uporabnimi žogami. Najbolje pa se je izkazal Andreis ob povratku v prvo ekipo po dolgotrajni poškodbi, ki je spretno dosegel prvi zadetek po napaki domače obrambe ter omogočil Mitriju z odličnim predložkom, da se je devet minut pred koncem tretjič vpisal med tržaške strelce v letošnjem prvenstvu.

Triestina je tako brez poraza prestala dve izredno zahtevni gostovanji. Tagliavini je v najboljšem primeru računal na dva neodločena rezultata, Triestina pa je dosegla kar tri točke, kar ponovno dokazuje, da se s skromnostjo in logiko lahko dosežejo nepričakovano uspešni rezultati. Priznati pa je treba, da je Triestina v zadnjih kolih krepko popravila slab vtis, ki ga je zapustila v letošnjem prvenstvu. Deveto mesto brez dvoma odgovarja realnim možnostim tržaške ekipe.

A. K.

ATLETIKA — NA DEŽELNEM EKIPNEM PRVENSTVU

Velik uspeh mlade Borove ekipe in zlasti Danijele Tretjakove

Borovke so zasedle 2. mesto, Tretjakova pa je s časom 12" na 100 m dosegla rezultat na vsedržavni ravni

Uspeh, ki so ga dosegle naše mlade športnice je izreden. Na tekmovanju, ki je veljal za deželno ekipno prvenstvo so se prebile do samega vrha, v tržaški konkurenci pa so solidno na prvem mestu, saj je drugouvrščeno tržaško društvo Cividin komaj peto, prednost naše ekipe pa presega 2000 točk.

Zmaga je bila tokrat res pred vrati, saj bi Boru zadostovala le še ena tekačica za štafeto in bi prav gotovo prevladal na končni lestvici.

Že v prvem dnevu tekmovanj je Daniela Tretjak zmagala v teku na 100 m z odličnim časom 12"0, ki predstavlja nov deželni rekord in postavlja našo atletinjo v sam vrh italijanskega sprinta. Borovka je potem nastopila tudi v štafeti skupaj s Semoličevo, Puričevo in Štefančičevo.

V metih so se naše predstavnice še posebno odlikovale. Irena Tavčar je zmagala v metu diska in krogle. V obeh disciplinah je zmagala in postavila nova društvena rekorda. Atletinja je tako izpolnila tudi norme za nastop na članskem državnem prvenstvu, ki bo julija v Rimu. Loredana Kralj je bila v metu diska druga z odličnim rezultatom preko 34 m in tretja v metu krogle. Pozna se, da ji primanjkuje treningov zaradi študijskih obveznosti. V metu kopja pa je svojo dolžnost dobro opravila Nadja Debenjak, ki je nastopila tudi v metu diska.

Sonja Antoni se je ob tej priliki res žrtvovala za skupni ekipni uspeh, saj je v dveh dneh nastopila v dveh napornih disciplinah (v teku na 800 m je celo dosegla normo za nastop na mladinskem prvenstvu).

V skoku v daljino so nastopile kar tri borovke; najboljša je bila Patrizia Padovan, ki je v drugem dnevu tekmovanj skakala tudi v višino. Še enkrat je borovka prevečkrat zgrešila s prestopi odlične skoke, tako da je bil njen rezultat (čeprav zelo dober) 5,37 m tudi tokrat pod njenimi realnimi zmožnostmi. Marina Purič se je tudi tokrat približala čarobni meji 5 m, vendar je zgrešila to mero za 5 cm. Tudi Puričevi se mora ekipa zahvaliti, saj je žrtvovala svojo drugo tekmo in tekla štafeto. Pozitiven je bil krstni nastop Helene Štefančič, ki nas je prijetno presenetila z dobrim skokom 4,58 m.

IZIDI

100 m zap.		
1.	Sanı. (UGG Gorica)	15"8
1500 m		
1.	Toffolo (Edilmoquette UD)	4'51"7
100 m		
1.	Danijela Tretjak (Bor)	12"0
7.	Gabriela Zorn (Bor)	12"8
400 m		
1.	Furlano (Edilmoquette UD)	59"7
3.	Sonja Antoni (Bor)	60"3
disk		
1.	Irena Tavčar (Bor)	42,76
2.	Loredana Kralj (Bor)	34,20
8.	Nadja Debenjak (Bor)	30,58
štafeta 4x100 m		
1.	Ginnastica Triestina	51"0
2.	Bor (Štefančič, Purič, Semolič in Tretjak)	53"0
kopje		
1.	Fenos (Lib. Sacile)	46,36
6.	Nadja Debenjak (Bor)	28,70
daljina		
1.	[B]ertolin (Lib. Sacile)	5,71
3.	Patrizia Padovan (Bor)	5,37
7.	Marina Purič (Bor)	4,95
11.	Elena Štefančič (Bor)	4,58
400 m zap.		
1.	Furlano (Edilmoquette UD)	67"9
3000 m		
1.	Rosolen (Olindo Piccinato Brugnera)	12'26"6
200 m		
1.	Paoletti (Cividin TS)	26"1
8.	Marinka Semolič (Bor)	28"0
višina		
1.	Sellan (UGG Gorica)	1,62
4.	Patrizia Padovan (Bor)	1,45
krogla		
1.	Irena Tavčar (Bor)	12,67
3.	Loredana Kralj (Bor)	10,67
800 m		
1.	Toffolo (Edilmoquette UD)	2'16"5
4.	Sonja Antoni (Bor)	2'23"9

EKIPNA LESTVICA

1.	Edilmoquette Videm	10.478
2.	ŠZ Bor Trst	10.379
3.	UGG Gorica	10.054
4.	Snia Friuli	8.315
5.	Cividin Trst	8.117
6.	Ginnastica triestina	6.194

Če je bil uspeh ženske ekipe izreden, ne smemo pozabiti, da so tekmovali tudi predstavniki moškega spola in sicer obeh naših društev. Bor je zasedel osmo mesto, Adria pa je bila štirinajsta. Boljših rezultatov sicer nismo zabeležili, saj sta obe društvi tokrat poklicali na pomoč tudi starejše atlete in trenerje.

Omeniti pa moramo «prebujenje» Stojana Udoviča v metu kopja, v isti disciplini je tudi uspešno metal Fabio Ruzzier. Dobre rezultate so dosegli še Sedevčič in Renko v daljših tekih, Sandi Bigatton v skoku s palico, Dušan Švab v teku čez ovire in Emil Sedmak v metih.

Za obe društvi torej lep uspeh v upanju, da bodo čez nekaj let sedanji mlajši mladinci in dečki uspešno nadomestili vsaj nekatere stare atlete.

IZIDI

100 m zap.		
1.	Pagliaro (Cividin TS)	14"9
11.	Sandi Bigatton (Bor)	18"0
1500 m		
1.	Sacchi Libertas Videm)	3'53"9
24.	Egon Renko (Adria)	4'32"0
29.	Adrian Sedevčič (Bor)	4'35"3
34.	Flavio Milano (Adria)	5'05"5
krogla		
1.	De Nadai (Libertas Videm)	15,96
10.	Peter Zupan (Bor)	10,01
18.	Bruno Kneipp (Bor)	9,93
22.	Marian Brecelj (Bor)	7,32
kladivo		
1.	Vecchiato (Libertas Videm)	67,02
7.	Emil Sedmak (Bor)	39,86
11.	Peter Zupan (Bor)	34,18
100 m		
1.	Bertossi (Atletica Gorica)	11"1
27.	Edi Galante (Bor)	12"5
400 m		
1.	Wendler (Cividin Trst)	49"9
26.	Marko Marzari (Bor)	58"8
daljina		
1.	Siega (Tosi Trbiž)	7,32
18.	Edi Galante (Bor)	5,15
19.	Karel Gabrielli (Bor)	4,93
višina		
1.	Tomasin (Libertas Videm)	2,10
20.	Karel Gabrielli (Bor)	1,60
10.000 m		
1.	Miani (Atletica Gorica)	30'58"4
400 m zap.		
1.	Pagliaro (Cividin Trst)	54"6
9.	Dušan Švab (Bor)	59"7
12.	Fabio Ruzzier (Adria)	64"9
200 m		
1.	Milliani (CUS Trst)	21"8
18.	Adrian Lasič (Bor)	25"8
800 m		
1.	Costessi (CUS Trst)	1'52"7
17.	Adrian Sedevčič (Bor)	2'14"7
21.	Flavio Milano (Adria)	2'21"9
22.	Dario Druškovič (Adria)	2'21"9
24.	Marko Marzari (Bor)	2'23"2
disk		
1.	Tremul (Cividin Trst)	52,06
10.	Emil Sedmak (Bor)	35,58
17.	Marian Brecelj (Bor)	21,48
troskok		
1.	Siega (Tosi Trbiž)	15,46
17.	Adriano Lasič (Bor)	11,14
5000 m		
1.	Miani (Atletica Gorica)	15'18"3
štafeta 4x400 m		
1.	Cividin Trst	3'27"6
6.	Adria (Ruzzier, Druškovič, Renko, Milano)	4'03"4
kopje		
1.	Del Torre (Libertas Videm)	66,68
6.	Stojan Udovič (Bor)	53,60
9.	Fabio Ruzzier (Adria)	44,44
14.	Renato Gombač (Adria)	30,64
skok s palico		
1.	Cargnelli (Lib. Videm)	4,50
9.	Sandi Bigatton (Bor)	3,20

EKIPNA LESTVICA

1.	Libertas Videm	17.212
2.	Atletica Gorica	15.872
3.	CUS Trst	15.338
4.	Cividin Trst	15.191
5.	Libertas Sacile	14.535
6.	Tosi Trbiž	13.006
7.	Lignanese	10.532
8.	Bor	10.205
14.	Adria	3.689

A. B.

NOGOMET — NAŠA (KRATKA) ANKETA

«Azzurri» ne zbujajo posebnega zaupanja

Zaradi slabe igre v zadnjih nastopih jim le redki napovedujejo vstop v polfinale

Svetovno nogometno prvenstvo je pred nami. V četrtek zvečer ob 20. uri bo uradni start te velike športne prireditve. Na igrišču River Plate v Buenos Airesu v Argentini se bosta v prvem dvoboju pomerila enajsterici ZRN in Poljske.

Ob tej priliki nas je zanimalo, kako bodo spremljali v taborih naših športnih društev ta dogodek, saj je znano, da bo televizija posredno ali neposredno prenašala vse tekme, kar pomeni, da bodo ljubitelji nogometa v prihodnjih dneh res prišli na svoj račun. Zanimalo pa nas je tudi, kako bodo ta dogodek spremljali tisti, ki se ne ukvarjajo z nogometom. Mnenja so bila precej različna. Posebno pri ženskah je bilo opaziti, da jih prvenstvo ne zanima in tudi ne polagajo veliko važnosti na ta dogodek. Priznati pa moramo, da tudi moški, ki se ne ukvarjajo z nogometom, niso pokazali velikega zanimanja za «mundial 78». Ali je res tako? Ali so le nekoliko taktizirali? Vsem smo namreč poleg običajnega vprašanja (kako bodo spremljali prvenstvo) zastavili vprašanje še, kdo bodo polfinalisti svetovnega nogometnega prvenstva.

Kakšna so predvidevanja naših aktivnih športnikov in odbornikov raznih društev:

ZVONKO SIMONETA (odbornik Krasa in referent za namizni tenis): Argentina, Francija, ZRN, Poljska, Brazilija, Španija, Škotska, Nizozemska.

STOJAN UDOVIČ (predsednik kolesarskega kluba Adria): Argentina, Francija, ZRN, Poljska, Brazilija, Avstrija, Nizozemska, Iran.

ANICA ČUK (odbojkarica Sloge): Argentina, Madžarska, ZRN, Poljska, Brazilija, Avstrija, Škotska, Nizozemska.

SALIH SOFTIČ (trener Krasa in ZSŠDI): Argentina, Madžarska, ZRN, Poljska, Brazilija, Španija, Nizozemska, Perù.

DUŠKO ŠVAB (atletski trener Bora): Madžarska, Francija, ZRN, Poljska, Brazilija, Španija, Nizozemska, Perù.

RADIVOJ PEČAR (tajnik kolesarskega kluba Adria): Argentina, Madžarska, ZRN, Poljska, Brazilija, Švedska, Škotska, Perù.

NIKO KOSMINA (predsednik pomorskega kluba Čupa): Argentina, Italija, ZRN, Poljska, Brazilija, Španija, Škotska, Nizozemska.

ERIKA MESESNEL (odbojkarica Bora): Argentina, Francija, ZRN, Poljska, Brazilija, Švedska, Škotska, Nizozemska.

MARCELO KRALJ (predsednik Primorca): Argentina, Francija, ZRN, Poljska, Brazilija, Švedska, Škotska Nizozemska.

IGOR MILIČ (trener odbojkarske ekipe Krasa): Argentina, Madžarska, ZRN, Poljska, Brazilija, Španija, Škotska, Nizozemska.

SILVAN KLABJAN (predsednik Brega): Argentina, Francija, ZRN, Poljska, Brazilija, Španija, Škotska, Nizozemska.

JADRANA GABROVEC (trenerka Sokola): Argentina, Francija, ZRN, Poljska, Brazilija, Švedska, Škotska, Nizozemska.

IRENA TAVČAR (atletinja SŽ Bor): Argentina, Francija, ZRN, Poljska, Brazilija, Španija, Nizozemska, Perù.

PINO RUDEŽ (predsednik SPD): Argentina, Francija, ZRN, Poljska, Brazilija, Španija, Nizozemska, Škotska.

MORANA SOSIČ (kotalkarica Poleta): Argentina, Italija, ZRN, Mehika, Španija, Švedska, Nizozemska, Perù.

MAJDA ARTAČ (odbojkarica Sloge): Argentina, Italija, ZRN, Mehika, Brazilija, Švedska, Škotska, Perù.

SERGIJ TAVČAR (trener košarkarske ekipe Poleta): Argentina, Francija, ZRN, Poljska, Brazilija, Španija, Škotska, Nizozemska.

RENATO ŠTOKELJ (zdravnik ZSŠDI): Argentina, Francija, ZRN, Poljska, Brazilija, Španija, Škotska, Perù.

HENRIK LISJAK (košarkar Kontovela): Argentina, Francija, ZRN, Poljska, Brazilija, Švedska, Škotska, Nizozemska.

ALEŠ GRUDEN (smučar ŠK Devin): Argentina, Francija, ZRN, Mehika, Brazilija, Švedska, Škotska, Nizozemska.

Iz teh podatkov je razvidno, da govore predvidevanja v prvi skupini za Argentino in Francijo. Za Italijo so se izrekli le trije, kar pomeni, da v «azzurre» nimajo zaupanja.

V drugi skupini, sodeč po teh mnenjih, ZRN in Poljska ne bi smeli imeti konkurentov.

Bolj izenačen boj predvidevajo v tretji skupini, kjer pa sta favorita Brazilija in Španija.

V četrti skupini so se izrekli za Škotsko in Nizozemsko.

To so torej naša predvidevanja, videli bomo če so zadeta v črno že v prihodnjih dneh, ko bodo na sporedu prvi spopadi «mundiala 78».

B. R.

NOGOMET — PRED SP V ARGENTINI

V četrti skupini ima Nizozemska več možnosti od ostale trojice

Iran, Škotska in Peru so razmeroma enakovredne ekipe

Danes bomo nadaljevali in tudi končali s predstavitvijo četrte skupine, kjer bodo igrale sledeče enajsterice: Iran, Škotska, Peru in Nizozemska. Če izvzamemo Nizozemsko, ki bo zelo verjetno zasedla prvo mesto, se bodo vse ostale tri ekipe borile za drugo mesto, ki pomeni vstop v finalni del. Urugvaj, Škotska in tudi Iran so po mnenju strokovnjakov ekipe, ki se bodo brez vsake podrejenosti borile za napredovanje. Torej tudi v tej skupini se nam obeta zanimiva borba.

IRAN

Iranu je uspelo v kvalifikacijskem delu za svetovno prvenstvo v skupini Azija - Oceanija premagati velike favorite te skupine Avstralce in prvič po dvanajstih letih (zadnja je bila Južna Koreja) se je uvrstila azijska ekipa na svetovno prvenstvo. Igralci, ki se pred tekmo poklonijo Koranu, so se kvalificirali kot predstavniki skupine Azija - Oceanija, potem ko so igrali kar 20 kvalifikacijskih tekem (dodati je treba še dve kvalifikacijski tekmi s Sirijo in Saudsko Arabijo). Iran je zmagal v svoji skupini predvsem zaradi izredno hitrega tempa igre in predstavil kandidaturo za Argentino. Če upoštevamo dejstvo, da je Iran izločil Avstralijo, ki je igrala bolj ali manj z isto postavo, ki se je tako dobro izkazala v Münchnu, si je treba res zamisliti moč te enajsterice. Iranci so zmagali bodisi v Melbournu, kot v Teheranu. Izločitvi Avstralije je sledilo več incidentov, najprej je Iran vprašal za kontrolo dopinga, kasneje je Avstralija na carini prepovedala vstop posebnih živil iz Teherana, ki so bila namenjena Irancem in nazadnje še to, da ni Iran dal vstopnega vizuma sovjetskemu sodniku, določenemu od FIFA in tekmo je moral soditi Pakistanec, kar je imelo tudi neki dolo... pomen. Za potrditev moči Irana imamo še tekmo med Italijo in Iranom v kvalifikacijskem delu za svetovno prvenstvo vojaških reprezentanc; Italija je remizirala v Teheranu in celo izgubila v Mesini, tako da je bila takrat Italija tudi izločena. Za Iran je takrat igralo 80 odst. istih igralcev, ki nastopajo sedaj na svetovnem prvenstvu.

Iransko ekipo so trenirali predvsem sovjetski, jugoslovanski in angleški trenerji in to se tudi pozna, saj je njihova igra precej podobna igri naših ekip. S Škotom O'Farrellom je ekipa začela dajati prve rezultate, zato je ljudstvo zahtevalo njegovo zamenjavo z domačim trenerjem in izbira je padla na 47-letnega polkovnika policije Hechmata Mohadjeranija. Iranski nogometaši so dejansko že polprofesionalec približno od 12 do 20 milijonov letno, kljub temu pa imajo vsi svojo stalno službo. V kratkem času so postali nogometaši bolj slavni kot zvezdniki disciplin, ki so bile do včeraj najbolj razširjene v Iranu (rokoborba in dviganje uteži). V ekipi izstopata napadalca Rovshan in Jo..., režiser Parvin in branilec Abdahi.

Naj omenimo še, da je Iran prosil organizacijo prvega azijskega «mundiala» v zgodovini nogometa.

PERU

Peru si je po izostanku na svetovnem prvenstvu v Zvezni republiki Nemčiji znova pridobil eno izmed mest namenjenih južnoameriškim reprezentancam na svetovnem prvenstvu. Na odločilnem turnirju v Kolumbiji junija lani je z visoko zmago nad Bolivijo (5:0) tudi potrdil, da res spada v vrh latinskoameriškega nogometa. Gotovo pa se je moštvo, ki je na svetovnem prvenstvu v Mehiki leta 1970 prišlo do polfinala, navdušilo nad napadalno igro, temeljito spremenilo in zdaj le še štirje nogometaši izpred osmih let kandidirajo za reprezentančno enajsterico. Od svetovnega prvenstva v Mehiki so zamenjali tudi trenerja; prej je vodil Peruance brazilski trener Didi, zdaj pa je na čelu ekipe domačin Calderon. Za letošnje svetovno prvenstvo so se v Peruju zavzeto pripravljali že nekaj let. Lani so s pomočjo ministrstva za šport najbolj popularna kluba (limska Alianza in Sporting Christal) odkupila skoraj vse nogometaše, ki so igrali na tujem. Vrhovni vodja Calderon je izbral res številen strokovni štab. Njegova pomočnika, nekdaj že tudi zvezna kapetana perujske enajsterice, sta Hereddia in Fernandez. K tem trem pa so se priključili še trije strokovnjaki za telesno pripravo nogometašev. Ves štab z igralci se že od sredine februarja pripravlja v obmorskem mestu Miraflores, kjer ima sedež perujska reprezentanca. Tudi po svetovnem prvenstvu v Mehiki so Peruanci dosegli nekaj uspehov; leta 1975 so postali celo južnoameriški prvaki. Kljub temu pa so nekateri mnenja, da nimajo toliko možnosti za uspeh v Argentini. Nekateri celo menijo, da ne bodo uspeli v kvalifikacijah. Nosilci perujske reprezentančne igre Cupillas Rojas - srednja vrsta, Chumpitas in Melendec - obramba ter Sopil - napad, so že nekoliko prešli vrhunec svoje moči in ni pričakovati, da bi se spet lahko toliko povzpeli in premagali eno od dveh tako čvrstih vrst, kot sta Nizozemska in Škotska. Verjetno se bo terenski štab le odločil za več mlajših nogometašev, še posebno zato, ker sta Cupillas in Melendec v vseh pripravljalnih tekmah razočarala. Vodstvo ne bi smelo imeti s tem več problemov, saj mladih ne manjka in skorajda vsi so veliko pokazali v januarju končanem prvenstvu.

Usmeritev na mlajše sile se je pokazala že v zadnjih dveh tekmah z Argentino, kateri je Peru izgubil (1:2, 1:3).

Perujska reprezentanca je precej izgubila s poškodbo srednjega napadalca Sotila, ki je pred leti igral pri Barceloni (in jo je zaradi spora s Cruyffom tudi zapustil). Peru je opravil turneje po Združenih državah, kjer je igral tudi s Cosmosom, in po Evropi, kjer se je pomeril z Avstrijo, Španijo in Belgijo.

ŠKOTSKA

Že drugič zaporedoma je Škotska edini predstavnik otoškega nogometa na svetovnem prvenstvu. Osem let zatem, ko je reprezentanca Anglije osvojila lovoriko svetovnega prvaka, se ni več prebila skozi kvalifikacije za svetovno prvenstvo (letos je bila izločena od Italije). Škoti so to uspeli in tako je bilo tudi tokrat. Ob krizi angleškega nogometa bo ves otok navijal za nastope moštva res izredno ambicioznega škotskega selektorja Allyja Mc Leoda, ki je izjavil sledeče: «V Argentino odhajamo po pokal. Drugo in tretje mesto nas ne zanima. Na svetovnem prvenstvu bomo zelo pogrešali naše zveste navijače. Toda prepričan sem, da bomo z igro navdušili tamkajšnje gledalce in jih pridobili na svojo stran.» Tako znani trener Ally McLeod je junija lani zamenjal svojega predhodnika Olivija Ormooda. Škoti so sicer sodelovali na zadnjem svetovnem prvenstvu v Münchnu, ki pa se je končalo dokaj nesrečno. Čeprav brez poraza so se morali od tekmovanja posloviti že po prvem delu. Za gol so «zgrešili» polfinale. Brazilci so namreč Zaire premagali s 3:0, Škoti pa le z 2:0. Leta 1970 jih je v kvalifikacijah izločila ZRN, leta 1966 pa Italija. Škote pa so leta 1962 na nevtralnem igrišču v Bruslju premagali Čehoslovaki s 3:2. Tokrat bo vse drugače, obljubljajo Škoti. Smola v Münchnu še zdaleč ni pozabljena in pravijo, da ni nič hujšega kot Škot, ki si želi maščevanja in zadoščenja.

Toda tudi pot do «mundiala» ni bila lahka. Prav zato se Ally Mc Leod tako rad spominja obeh tekem z evropskimi prvaki, nogometaši ČSSR. V Pragi so izgubili z 2:0, kar je že slabo kazalo, doma v Hampdenparku pa so slavili s 3:0, če dodamo še zmagi nad Portugalsko je bilo napredovanje zagotovljeno. Škotska je poleg tega že drugič zapored prvak Velike Britanije. Nogometaši so bili že na turneji v Južni Ameriki. V Santiagu so premagali Čile s 4:2, v Buenos Airesu so igrali 1:1 z Argentino, ter na slavni «Maracani» izgubili z Brazilijo z 0:2. Don Massen je poleg Kennyja Dalgisha osrednja osebnost škotske reprezentance, namreč je glavni organizator igre svojega moštva. Kenny Dalgish, imenujejo ga tudi novi Keegan, se je iz Celtica preselil v Liverpool, kjer je dokaj dobro zamenjal Keegana. Je igralec z velikim občutkom gola.

NIZOZEMSKA

Vse napovedi v zvezi z nastopom podprvakov na svetovnem prvenstvu v Argentini imajo eno samo iztočnico: Johan Cruyff. Nizozemska s tem superzvezdnikom bi lahko bila eden prvih favoritov, brez njega pa so njene možnosti v očeh strokovnjakov vsaj za polovico manjše. Cruyffa je v Barceloni obiskal tudi selektor reprezentance Ernst Happel in prišel je na dan tudi z zanimivo finančno ponudbo - 325 tisoč dolarjev za šest tednov bivanja v Argentini in Cruyffa seveda tudi to ni odvrnilo od njegovega znanega stališča. Kako bi ga tudi, ko mu Barcelona za nadaljnji dve leti ponuja milijon, Cosmos pa tri milijone dolarjev. Happel se je prepričal, da so Cruyffovi razlogi čisto zasebnega značaja, saj je Cruyff obljubil ženi Dannyji Coster, da bo z junijem leta 1978 za vselej konec z njegovimi profesionalnimi obveznostmi. Pomagalo pa ni niti to, da je nizozemska zveza ponudila bivanje v Argentini tudi za njegovo družino. Izredno moštvo — Jongbloed, Suurpier, Haan, Risbergen, Kroll, Jansen, Van Hanegen, Neeskens, Rep, Cruyff in Rensenbrink — ki je Nizozemski leta 1974 prineslo doslej največji uspeh (poraz šele v finalu z ZRN z 1:2), bo v Argentini na vsak način bistveno okrnjeno. Nekateri Happelovi izbranci so že pravi veterani, najstarejši je znani Van Haanegen (34 let), ki pa verjetno ne bo nastopil na svetovnem prvenstvu, ker je pred kratkim napovedal slovo ne le od reprezentance, temveč tudi od Feyenoorda. Branilec Suurbier je leto mlajši, vendar je v tandemu s Krollom (oba Ajax) še vedno med najboljšimi v Evropi. Tudi Jensen in vratar Schrijvers sta že zdavnaj prešla 30. leto. Eden ključnih problemov nizozemskega selektorja je dejstvo, da več kot polovica reprezentantov igra v tujini, zato ima malo reprezentančnih nastopov (Cruyff v 13-letni reprezentančni karieri nima niti 50 tekem) pa tudi časa za pripravo je malo. V svojem moštvu ima nizozemski selektor tudi Kitajca Li Linga in Japonca Tahamato, ki imata nizozemsko državljanstvo. Nizozemska letos šele četrtič sodeluje v zaključnih bojih za svetovno prvenstvo.

Fabio Gergolet

NA POVABILO ZSŠDI

Jutri se bo uradno začel obisk športnikov iz BiH

Drevi trening tekma nogometne selekcije, ki bo nastopila v četrtek proti gostom

V sredo se bo uradno začel obisk delegacije športnikov iz BiH v zamejstvu. V četrtek bodo na sporedu prva športna srečanja med katerimi bo tudi tekma med nogometno reprezentanco ZSŠDI in selekcijo BiH. Reprezentanca ZSŠDI bo v okviru priprav na to srečanje odigrala drevi prijateljsko tekmo s selekcijo Obale na Prosecku z začetkom ob 19.30. Ob tej priložnosti smo zastavili selektorju Brunu Ruplu nekaj vprašanj.

«Bruno, s kakšnim kriterijem ste sestavili reprezentanco ZSŠDI?»

«Reprezentanco ZSŠDI sestavljajo igralci, ki so se v komaj minulih prvenstvih najbolj izkazali. Pri tem smo seveda dali prednost mlajšim nogometašem, čeprav nismo pozabili na starejše. Moram tudi povedati, da smo imeli dokaj smole, ker so bila prvenstva naporna in dolga in se je nekaj igralcev poškodovalo, poleg tega pa se niso nekateri odzvali pozivu, tako da ne bo reprezentanca najboljša v pravem pomenu besede, ampak jo bodo sestavljali najboljši igralci, ki so trenutno na razpolago.»

«Kako se počuti selektor ko mora izbrati igralce; se ne boji polemik in kritik, ki bodo verjetno padale na njegov račun?»

«Se počuti kot vsakdo, ki se mora o nečem odločiti: jasno, da bo sad njegovega dela na eni strani odobravanje, na drugi pa negodovanje. Če ena pri tem dobro preceniti eno in drugo ter ubrati pravo pot, ne najde težav.»

«V programu ZSŠDI je tudi ustanovitev skupne selekcije, ki bi nastopala pod imenom Jadran. Je to uresničljivo tudi v nogometu?»

«Kot načelnik komisije za nogomet pri ZSŠDI lahko rečem, da za enkrat smo še zelo daleč od te zamisli, ker pri nogometaših in tudi pri ljudeh še ni posluha do tega problema.»

«Še zadnje vprašanje. Kakšno bodočnost ima zamejski nogomet?»

«Zamejski nogomet je odvisen od posameznih klubov, le ti pa morajo nujno obogatiti delovanje z mladinskimi ekipami, v nasprotnem primeru se bomo čez dve ali tri leta znašli v velikih težavah. Perspektivnih igralcev je mnogo, na žalost pa so prepuščeni sami sebi, ker naša društva dajo najboljše trenerje prvi ekipi, ker jim je prva skrb rezultat in ne to, da bi s konstruktivnim delom ustvarili nekaj za bodočnost.»

In še seznam izbranih igralcev za današnjo tekmo:

BREG: Klun in Sovič

KRAS: Bogatec, Verša in Miloš Milič

PRIMOREC: Mauro Kralj I., Mauro Kralj II., Marko Kralj, Boris Kralj, Edvin Kralj, Pavel Kralj in Čuk

PRIMORJE: Štoka, Valter Husu, Gabrijel Husu in Blažina

VESNA: Rustja

V. Pertot

VELIK USPEH PRIREDITVE V MAVHINJAH

Smučarski klub Jesenice odnesel «I. trofejo Grmada»

Borben nastop domačih tekmovalcev - Rekordna udeležba mladih risarjev

Praznik, ki ga že več let prireja Smučarski klub Devin v Mavhinjah, se je včeraj zmagoslavno zaključil. Že v zgodnjih jutranjih urah je prišlo na trg rekordno število 128 mladih risarjev, od vrtcev do srednje šole, ki so se pomerili v risarski umetnosti. Naj navedemo le imena zmagovalcev posameznih kategorij:

Vrtec: Elizabeta Popović iz Sesljana.

Osnovna šola: Aleksander Antonič, Cerovlje.

Srednja šola: Maja Milič, Nabrežina.

Za izredno umetniško izdelano sliko je organizator nagradil Lilijano Draščok, dijakinjo srednje šole Igo Gruden iz Nabrežine s posebno nagrado. Ista šola je prejela še pokal za najštevilnejšo udeležbo. Najštevilnejša osnovna šola je bila šempolajska, vrtec pa sesljanski.

Pred poldnevom pa se je začelo mednarodno tekmovanje na ski-rolkah za «I. trofejo Grmada». Na startu se je zvrstilo preko 60 tekmovalcev, ki so zastopali klube iz Jugoslavije, Avstrije in Italije. Vsi tekmovalci so startali v presledku 30 sekund. Prvi, ki so se spustili na progo so bili mlajši pionirji, med katerimi se je uveljavil Dean Mašović z Jesenic. V tej kategoriji sta nastopila poleg Eliota Iorija še dva mlajša devinska tekača, in sicer Mitja Pernarčič in Ervin Iori, ki (kljub triletni razliki) sta zabeležila zelo dober čas.

Sledile so mlajše pionirke. Spet zmaga Jesenic z Jano Mlakar.

V kategoriji starejših pionirk je premočno zmagala italijanska državna prvakinja na ski-rolkah Paola Dal Sasso, ki je branila barve športnega društva Ski-Skett iz Sandriga.

Starejši pionirji so startali na daljši progi. V tej kategoriji, ki je bila najštevilnejša, se je vnel hud boj med Devinčanom Giannijem Legišo in Štefanom Kustecem, ki je startal 30 sekund pred Giannijem. Na polovici proge je devinski predstavnik dohitel Kusteca, toda pri prehitevanju mu je padla guma s kolesca. Popravilo je zahtevalo dragocene sekunde, ki so preprečile Gianniju osvojitev zmage. Naj tu še omenimo dober plasma Aleša Grudna.

Med mladinci je viselo vprašanje zmage med Jeseničanom Dušanom Đuričičem in Lorisom Tessarijem. Zmagal je Dušan s 15 sekundami naskoka. Dobra uvrstitev Devinčana Paola Antoniča, ki je zasedel četrto mesto.

Kot zadnji so startali člani. Vsi so že pred startom napovedovali zmago Toneta. No in Tone ni razočaral. Startal je s številko 8 in na 11 km dolgi progi ujel ter prehitel vse, ki so startali pred njim in se je prvi pojavil na cilju.

REZULTATI

Mlajši pionirji: 2 kroga za 1800 metrov		
1.	Dean Mašović, Jesenice	5'31"
2.	Drago Tarmand, Jesenice	5'57"
3.	Robert Kernstein, Jesenice	5'59"
4.	Drago Klopčič, Jesenice	6'01"
5.	Janez Suznar, Jesenice	6'18"
6.	Elio Iori, Devin	7'06"
7.	Mitja Pernarčič, Devin	7'58"
8.	Ervin Iori, Devin	9'36"
Mlajše pionirke: 2 kroga za 1800 metrov		
1.	Jana Mlakar, Jesenice	6'33"
2.	Maura Spanghero, Devin	7'04"
3.	Roberta Sardoč, Devin	7'33"
4.	Majda Lenišek, Kamnik	8'22"
Starejše pionirke: 3 krogi za 2700 metrov		
1.	Paola Del Sasso, Sandrigo	8'21"
2.	Meta Brelih, Kamnik	10'34"
3.	Sonja Kavalari, Jesenice	13'24"
Starejši pionirji: 1 krog za 5,5 kilometra		
1.	Štefan Kustec, Jesenice	16'19"
2.	Marko Graser, Jesenice	16'38"
3.	Peter Gregorčič, Domžale	17'11"
4.	Gianni Legiša, Devin	17'40"
5.	Aleš Gruden, Devin	17'50"
6.	Robert Smolnikar, Kamnik	18'10"
7.	Branko Trstenjak, Jesen.	18'38"
8.	Ivan Sušnik, Kamnik	18'39"
9.	Boris Gruden, Devin	18'51"
10.	Marco Sala, Colombo MI	18'56"
11.	Stane Kovaš, Kamnik	19'08"
12.	Iztok Lenič, Ihan	19'10"
13.	Robert Tschernitz, Velden Avstrija	19'21"
14.	Juri Dalla Valle, Devin	20'56"
15.	Roman Mlinar, Jesenice	21'07"
Mladinci: 1 krog za 5,5 km		
1.	Dušan Đuričič, Jesenice	15'03"
2.	Loris Tessari, Sandrigo	15'18"
3.	Miro Lebar, Jesenice	17'07"
4.	Pavel Antonič, Devin	17'09"
5.	Matjaž Krstovski, Ihan	17'14"
6.	Andrej Nadvešnik, Kam.	17'35"
7.	Stane Lamprečnik, Kam.	17'36"
8.	Milan Vlahinja, Ihan	18'16"
Mladinke		
1.	Tatjana Smolnikar	28'04"
2.	Sonja Švab	29'02"
Člani: 2 kroga za 11 km		
1.	Tone Đuričič, Jesenice	29'33"
2.	Dare Mrak, Jesenice	30'46"
3.	Branko Orešek, Jesenice	30'54"
4.	Ugo Dalla Ave, Sandrigo	33'32"
5.	Ernesto Zivecongi, Sandr.	34'45"
6.	Janko Cevec, Ihan	35'15"
7.	Giuseppe Di Giovanni, Palermo	35'25"
8.	Andrej Sijanša, Jesenice	35'44"
9.	Carlo Sala, Colombo MI	35'49"
10.	Modesto Dall'Oglio, Sandrigo	37'05"
11.	Oscar De Etner, Sandrigo	37'33"
12.	Andrej Lamišek, Kamnik	39'06"
13.	Walter Sternad, Velden Avstrija	43'45"

Lestvica za 1. trofejo Grmada

1.	SK Jesenice	52
2.	Ski-Sket Sandrigo	31
3.	SK Ihan	19
4.	SK Kamnik	15
4.	SK Devin	15
6.	Aquilotti - Palermo	4
7.	Colombo Sport - Milano	3
8.	Velden Avstrija	—

Š. F.

V PRIJATELJSKEM SREČANJU

Danes popoldne na Proseku Primorski dnevnik - Piccolo

Na proseškem igrišču bo danes ob 14.30 prijateljsko nogometno srečanje med uslužbenci našega dnevnika in Piccola.

Obe ekipi sta se na srečanje (moralno) dobro pripravili, «manjše» pomanjkljivosti v kondiciji pa bosta skušali popraviti takoj po tekmi, ko bo na sporedu nadomeščanje izgubljenih kalorij...

TENIS

Na mednarodnem teniškem prvenstvu Francije v Parizu je Jugoslovan Pilič premagal Francoza Gauvaina v štirih setih.

Delovanje ZSŠDI

Danes bo ob 19.15 v občinski telovadnici v Dolini trening za ženske odbojkarske reprezentance ZSŠDI. Sklicane so naslednje igralke:

BOR: Tanja Bolčina, Anamarija Glavina, Dragica Hrovatin, Ingrid Kalan, Erika Mesesnel.

BREG: Marina Trenta.

KONTOVEL: Denis Danev in Mariza Danev.

SLOGA: Mira Grgič in Ticijana Križmančič.

SOKOL: Cirila Kralj, Vida Legiša in Nadja Rupel.

Zaradi važnosti današnjega treninga je prisotnost igralk obvezna.

NOGOMET

Odigrali so dve tekmi za italijanski pokal. V prvi skupini je Fiorentina remizirala z Interjem, v drugi pa je Juventus premagal Napoli z 1:0.

A SKUPINA

Fiorentina - Inter 0:0

NASLEDNJE KOLO (31. MAJA)

Fiorentina - Torino

Inter - Monza

Lestvica: Inter 6, Fiorentina 5, Torino 4, Monza 1.

B SKUPINA

Juventus - Napoli 1:0

NASLEDNJE KOLO

Juventus - Taranto (31. maja)

Napoli - Milan (1. junija)

Lestvica: Milan 6, Napoli 5, Juventus 3, Taranto 2.

ODBOJKA

Nadaljuje se turnir Mladinskega centra v Gorici

Včeraj zvečer se je pričel v Gorici 3. odbojkarski turnir za pokal «Mladinskega centra». Po sinočnjih prvih tekmah, na katerih so nastopale ekipe A in B skupine, se bodo danes spoprijele med seboj šesterke C skupine, ter (še ena neodigrana tekma) B skupine. Spored današnjih tekem je naslednji:

C SKUPINA:

19.00: MKG - PD Kras (Dol - Poljane)

19.45: MKG - PD Danica (Vrh)

20.30: PD Danica (Vrh) - PD Kras (Dol - Poljane)

Sledila bo še tekma B SKUPINE:

21.15: Mlad. odsek (Štandrež) - PD Naš prapor (Pevma)

I. K.

Uredništvo, uprava, oglasni oddelek,
TRST, Ul. Montecchi 6, PP 559 — Tel. 79 38 08 79 46 38 79 58 23 76 14 70
Podružnica Gorica, Ul. 24 Maggio 1 — Tel. 83 3 82 57 23
Naročnina
Mesečno 2.900 lir — vnaprej plačana celotna 29.000 lir. Letna naročnina za inozemstvo 44.000 lir, za naročnike brezplačno revija «DAN».
V SFRJ številka 3,00 din, ob nedeljah 3,50 din, za zasebnike mesečno 40,00, letno 400,00 din, za organizacije in podjetja mesečno 55,00, letno 550,00 din
Poštni tekoči račun za Italijo Založništvo tržaškega tiska, Trst 11-5374

PRIMORSKI DNEVNIK

Za SFRJ Žiro račun 50101-603-45361 «ADIT» - DZS - 61000 Ljubljana, Gradišče 10/II. nad., telefon 22207
Oglasi Ob delavnikih: trgovski 1 modul (šir. 1 st., viš 43 mm) 18.800 lir. Finančni 700, legalni 600, osmrtnice 300, sožalja 400 lir za mm višine v širini 1 stolpca. Mali oglasi 150 lir beseda. Ob praznikih: povišek 20% IVA 14% Oglasi iz dežele Furlanije-Julijske krajine se naročajo pri oglasnem oddelku ali upravi. Iz vseh drugih dežel v Italiji pri SPI.
Odgovorni urednik Gorazd Vesel
Izdaja in tiska ZTT Trst
Član italijanske zveze časopisnih založnikov FIEG

RAZSODBA MILANSKE KAZENSKE PRETURE

PREDSEDNIK ALFA ROMEO OBSOJEN KER JE KRŠIL STATUT DELAVCEV

Predsednik Cortesi je zaradi tega odstopil - Z njim so bili obsojeni na 40 dni pripora tudi drugi funkcionarji Alfa romeo in uradov za nameščanje v Milanu in Areseju

MILAN — Predsednik Alfa romeo Gaetano Cortesi se je odpovedal svoji funkciji zaradi obsodbe, ki jo je proti njemu in drugim funkcionarjem Alfa Romeo včeraj izreklo milansko sodišče.

Pretor Angelo Culotta je obsodil Gaetana Cortesija, Roberta Caravaggija, Luigija Pieronija in Domenica Segalo na štirideset dni pripora, ker so kršili statut delavcev in zakon o nameščanju. Obenem je obsodil na enako kazen in na odvzem pravice opravljanja javnih služb za eno leto odgovorne pri uradih za nameščanje v Milanu in Areseju: Vita Nicosio, Isidora Albertija, Mauro Bindo, Beniamina Pomesa in Rosaria Lojacona zaradi zlorabe službenega položaja.

Proces pred kazensko preturo v Milanu se je pričel 10 aprila. Enega izmed obtožencev, Domenica Segalo, so takrat pripeljali v sodno dvorano na nosilih, saj je bil žrtev terorističnega atentata rdečih brigad, ki so ga ranili v nogi. Funkcionarji Alfa romeo in odgovorni pri obeh uradih za nameščanje so se morali zagovarjati, obtožbe zlorab pri nameščanju novih delavcev, ki so jih sprejeli v službo mimo ustrezne zakonodaje in s predhodnim poizvedovanjem o politični, verski in sindikalni pripadnosti kandidatov.

Zadeva je prišla na dan julija 1976, ko so nekateri dnevniki na pobudo direkcije Alfa romeo objavili vrsto člankov, v katerih so navajali, da kljub razpoložljivim mestom podjetje ne uspe najeti novih delovnih moči, ker manjkajo povpraševalci. Za sindikalne organizacije je bila vsa zadeva sumljiva, zato so začeli preiskavo in ugotovili, da je v uradih ležalo kar 16 tisoč prošenj za delo. Poleg tega so odkrili prve sledove nezakonitih metod pri nameščanju delavcev. Obstajala je namreč zasebna vzporedna struktura za nameščanje, ki je «dobavljala» podjetju «zanesljive» delavce. Obenem so preiskovalci ugotovili tudi, da je Alfa romeo vodila pravo policijsko poizvedovanje o svojih nameščencih. Zavod zasebne policije «La segreta» iz Bollateja pri Milanu, ki ga vodita bivša fuunkcionarja političnega oddelka milanske kvesture, je o vsakem delavcu, ki je prosil za namestitev, natančno poizvedoval predvsem o politični pripadnosti, a tudi o verskem življenju in o simpatijah za sindikalne organizacije. Obenem so delavci nameščali s predhodnim pogovorom, vendar ne, da bi ugotovili sposobnost posameznika, saj so bila vprašanja le zasebne narave. Vso to dejavnost so prikrivali in podpirali funkcionarji obeh zavodov za nameščanje

Obsojenci bodo morali obenem tudi poravnati sodne stroške, izplačati sindikalni federaciji delavcev kovinarske stroke 3 milijone lir odškodnine, dvema delavcema, ki nista bila sprejeta v službo, 500 tisoč lir, znesek odškodnine odboru za ljudsko nadzorovanje nameščanja pa bodo določili na civilni razpravi.

Medtem pa je odstop predsednika Alfa romeo izzval prve reakcije. Večina je prepričana, da bo to še povečalo napetost med podjetjem in delavci, sindikati pa upajo, da bodo lahko obšli orkan, ki se zgrinja nad obratom. Uprava hoče namreč sanirati položaj z ukrepi, ki bi hudo prizadeli delavce, roče pa načeti razgovora o preosnovi in produktivnosti dela. Obratu je treba zagotoviti smotrno upravljanje in koordinacijo posameznih oddelkov, ne pa preko meje napihovati problem absentizma in «zasebnih zahtev» delavcev.

Predsedstvo IRI pa je ob primeru poslalo upravnemu svetu Alfa romeo pismo, v katerem predlaga naj svet zavrne odstop predsednika Cortesija.

PROCES ZARADI POKOLA V KMEČKI BANKI

Lorenzon potrdil obtožbe proti Fredi in Venturi

Zagovornikom neofašistov je spodletel poskus, da bi zmanjšali verodostojnost glavne bremenilne priče

CATANZARO — Prof. Guido Lorenzon, ena od glavnih bremenilnih prič na procesu zaradi pokola v Kmečki banki na Trgu Fontana, je končno lahko spregovoril. Branilci Franca Frede, ki so zaman skušali doseči prekinitev procesa, so se trudili, da bi s sodnimi triki, zavlekli razpravo v nedogled. Po treh dneh obravnave pa so se vsi njihovi nakloni izjalovili in včeraj je Lorenzon lahko začel odgovarjati na vprašanja predsednika, prizadetih strank in branilcev. Poudariti pa gre, da branje prepisov in poslušanje magnetofonskih posnetkov pogovorov med Venturo in prijateljem, neofašistoma ni koristilo, saj je le podkrepilo dokaze o krivdi voditeljev prevratniške celice.

Zaradi tega so zagovorniki Franca Frede (dejansko, čeprav tega ne priznavajo, so prevzeli nase tudi breme, da branijo še Venturo, ker se nobeden od njegovih sedmih branilcev ni ne prejšnji ne ta teden zglasil v Catanzaru) skušali obiti srž problema in obenem z nesti pričo ter tako zmanjšati njeno verodostojnost s tem, da so osnovali vsa vprašanja na vsebini knjige «Obremenilna priča», ki jo je Lorenzon napisal pred nekaj leti in ki je izšla pri založbi Mondadori. Profesor pa se je dobro odrezal. Pojasnil je, da je knjigo napisal na pamet, ne da bi si ogledal sodno gradivo in predvsem zato, da bi podal lastne občutke, ne pa da bi obtožil nekdanjega prijatelja. Nato pa je v odgovor na vprašanja predsednika Scuterija podkrepil svoje obtožbe zoper neofašistično dvojico.

Tako je poudaril, da mu je založnik le nekaj dni po pokolu zaupal, da «potreben bo nov korak, če se ne bo nihče zganil ne z desne ne z leve». Takoj nato je Ventura še pripomnil «da bodo vsi dokazi izginili, če bo minilo deset ali petnaist dni, ne da bi preiskovalci zabeležili vidnih uspehov.»

Ob koncu je Lorenzon na izrecno vprašanje Fredovih zagovornikov še priznal, da je sam in brez prisile napisal pismo preiskovalnemu sodniku, s katerim je sprva preklical obtožbe zoper založnika in odvetniškega pripravnika. Dodal pa je vsekakor, da mu je Ventura ponagal z dragocenimi nasveti pri oblikovanju uvoda in sklepnega odstavka.

Zaslišavanju treviškega profesorja bo posvečena tudi današnja razprava in najbrž dober del jutrišnje. (vt)

Umrl Enrico Simonetti

RIM — V nedeljo je na oddelku za oživljanje rimske poliklinike umrl glasbenik Enrico Simonetti. Skoraj en teden je trajala njegova agonija, ker mu je odpovedalo srce po operaciji na mandeljnih.

Enrico Simonetti se je rodil v Alassiu leta 1924, je pa skoraj vedno živel v Rimu, kjer je na konservatiriju sv. Cecilije diplomiral za klavirskega profesorja. Znan je predvsem zaradi sodelovanja pri številnih televizijah oddajah.

Atentat na vojaški mehanografski center

RIM — Karabinjerji in varnostno-obveščevalna služba v sodelovanju z Digosom iz Rima nadaljujejo raziskave o spodletelem nedeljskem atentatu v statistično-mehanografskem centru vojske na Trgu Zama.

V nedeljo so se pred centrom predstavile štiri osebe, od katerih je ena bila oblečena v kapetana vojske. Stražo so z orožjem prisilile, da jim je odprla osrednjo sobo mehanografskega centra. Teroristi so namestili zažigalne peklenske stroje in zapustili poslopje. Straža je takoj sprožila alarm, na srečo pa so se vžigalne vrvice same ugasnile.

Včeraj zjutraj so se teroristi oglasili s pismom nekemu rimskemu dnevniku. Atentat naj bi izvedla skupina «Primo reparto comunista combattente del fronte operazioni informatica militare» (Prvi borbeni komunistični oddelek fronte proti vojaškemu obveščanju) V pismu so tudi fraze, ki se jih običajno poslužujejo pripadniki rdečih brigad.

V Jugoslaviji aretirali štiri nemške teroriste

Nobene vesti za komandosom, ki je osvobodil terorista iz zahodnoberlinskega zapora

BONN — *V Jugoslaviji so pred desetimi dnevi aretirali štiri nemške teroriste, pripadnike «frakcije rdeče armade», osrednjega terorističnega jedra v Zahodni Nemčiji. To je včeraj izjavil glasnik nemškega pravosodnega ministrstva Sepp Binder, ki je naglasil, da so takoj ob aretaciji nemške oblasti zahtevale izročitev. Binder je še pojasnil, da so bili varnostni organi obeh držav v stiku in da je bil o operaciji nemudoma obveščen tudi nemški notranji minister. Aretacije, ki predstavlja doslej največji uspeh v preiskavi proti pripadnikom «trde linije» v «frakciji rdeče armade», pa v Jugoslaviji kot na zahodnonemški ambasadi v Beogradu niso hoteli komentirati.*

Teroristi Brigitte Mohnhaupt, Peter Boock in Sieglinde Hofmann so obtoženi, da so sodelovali pri umoru nekega bankirja, četrti terorist, Wagner, pa pri ugrabitvi in umoru Martina Schlayerja. Mohnhaupt in Wagner naj bi nadalje sodelovala pri ugrabitvi Lufthansinega letala v Mogadišu. Brigitte je med drugim preživela nekaj let v zaporu Stammheim, kjer naj bi jo Andreas Baader in Gudrun Ensslin pripravljala, da prevzame vodilno vlogo v «rdeči armadi».

Glasnik nemškega pravosodnega ministrstva je še naglasil, da so vest posredovali s tako zamudo, ker so to narekovali varnostni razlogi. Poudaril je še, da so jugoslovanske oblasti s svoje strani zahtevale izročitev hrvaških beguncev, ki živijo v Nemčiji. Na vsak način, je še dodal, ne gre pri tem za zamenjavo, saj to med drugim izključuje dvostranska pogodba, ki sta jo državi podpisali l. 1974.

Še vedno pa ni nobenega sledu za skupino štirih žensk, ki so v soboto iz zapora Moabit v Zahodnem Berlinu osvobodile terorista Tilla Meyerja. Meyer je obtožen, da je s štirimi člani skupine «gibanje 2. junija» sodelovalo pri umoru sodnika Von Drenkmanna in pri neki ugrabitvi. Zapor Moabit so imeli za enega najbolj varnih, saj so ga po pobegu štirih jetnic, ki so se kar po vrvi spustile na cesto, popolnoma preuredili. Tedaj je bil odstavljen načelnik berlinskega pravosodja, sedaj pa berlinska CDU zahteva odstop njegovega naslednika Baumanna.

Izsledki posebne komisije, ki vodi preiskavo, so precej klavrni. Ugotovila je le, da so se med operacijo teroristi poslužili puškomitraljeza, s katerim so streljali predvsem v vrata celice, v katero je prisebnemu čuvaju uspelo zapreti drugega terorista, Vogla, ki so ga tudi nameravali osvoboditi. Med akcijo so uporabili tudi samokres walter P 38

Medtem sta se v Berlinu sestali parlamentarni komisiji za pravosodje in javni red. Socialdemokratski in liberalni berlinski parlamentarni skupini sta pri tem zahtevali sestavo posebne parlamentarne preiskovalne komisije, ki naj bi obravnavala to vprašanje. (db)

PRED NEAPELJSKO SODNO PALAČO

Štirinajstletnik ubil vodjo sovražne tolpe

NEAPELJ — Štirinajstletni Antonio Moccio, ki zaradi svoje mladosti sploh ne more biti obtožen, je včeraj pri belem dnevu in na dvorišču pred neapeljskimi sodnimi uradi v Castelcapuanu ustrelil Antonia Giuliana, ranil Emilia Dianzija, ki je Giuliana spremljal, ter 26-letnega agenta Maria Grammatica, ki je posegel v spor. Pri tem je bil hudo ranjen tudi sam Moccio, ki je kljub mladosti že dobro znan sodnim kronikam zaradi vrste kazenskih prekrškov.

Včerajšnji umor je le člen dolge verige obračunavanja in ustrahovanje med tolpama Moccio in Giuliano, ki si lastita nadvlado nad neapeljskim podzemljem. To obračunavanje je do sedaj terjalo že več mrtvih in ranjenih. Predlanskim je bil na primer na trgu v Afragoli, ubit karabinjerski podčastnik D'Arminio: spremljal je nekega Giuliana, sorodnika včeraj ubitega Antonia.

Letos se je v spremstvu vaščanov včeraj podal na sodišče, kjer bi moral prisostvovati neki civilni razpravi. Ko se je na dvorišču mudil s svojim odvetnikom, se mu je Moccio približal s samokresom znamke P38 v roki in začel streljati nanj. Giuliano, ki ga je zadelo več krogel, se je zgrudil v mlaki krvi. V bolnico so ga pripeljali mrtvega, njegov spremljevalec Dianzi pa je bil lažje ranjen.

Nedaleč so se mudili trije agenti neapeljske kvesture, ki so takoj posegli: apuntat Montuori je v opozorilo ustrelil v zrak, toda Moccio se ni vdal, ampak uperil orožje proti policistom in pri tem ranil 26-letnega Maria Grammatica. Montuori je tedaj začel streljati proti Moccii in ga hudo ranil. Agenti so takoj aretirali še Vincenza Poneja, ki je spremljal mladeniča in tudi posegel v njegovo obrambo. Tudi on je bil oborožen s samokresom P38, vendar je zatrjeval, da orožje ni njegovo. Na kvesturo so odvedli tudi oba Giulianova spremljevalca. (db)

SPOMENIK SO PRED ČASOM RAZSTRELILI NEONACISTI

Na Komlju pri Pliberku svečano odkrili spomenik 12 padlim partizanskim kurirjem

Predsednik zveze koroških partizanov o nujni prepovedi nemškonacionalnega delovanja - Navdušen sprejem Tržaškega partizanskega pevskega zbora

CELOVEC — V nedeljo dopoldne je bilo na Komlju blizu Pliberka ponovno odkritje spomenika padlim partizanom, potem ko so ga častilci kljukastega križa v svojem žolčnem protislovenstvu uničili. Posvečen je dvanajstim kurirjem, ki so našli nasilno smrt izpod nacističnih krempljev leta 1944.

Svečanosti je prisostvovalo nad 500 oseb. Med njimi so bili zastopniki družbenopolitičnih organizacij koroških Slovencev, jugoslovanski veleposlanik na Dunaju Novak Pribičević, konzularno osebje SFRJ iz Celovca, predstavniki borčevskih organizacij iz Slovenije in številni tamkajšnji politični in kulturni delavci, zastopniki tiska in radiotelevizije iz matične domovine pa tudi številni Tržačani.

Predsednik Zveze koroških partizanov Karel Prušnik - Gašper je v priložnostnem govoru med drugim zahteval takojšnjo prepoved sleherne nemškonacionalne dejavnosti na Koroškem. Le tako bo pač možno mirno in omikano sožitje med tu živečima narodoma in prav za to se je potegovala tudi zverinsko pobita kurirska četa, ki naj bi plamen upora proti fašizmu zanesla tudi med nemško govoreče prebivalstvo onstran Drave.

V imenu VZPI - ANPI iz Italije je spregovoril dirigent Tržaškega partizanskega pevskega zbora Oskar Kjuder. Naš zbor je idealno uokvril slovesnost, ki se je zaključila s polaganjem vencev. Med temi je bil tudi venec veleposlanika SFRJ.

Tržaški zbor se je mudil na Koroškem dva dni, in to na povabilo Zveze koroških partizanov. V soboto zvečer je kot gost prosvetnega društva «Edinost» v Pliberku nastopil pod velikim šotorom s celovečernim koncertom, to je z dobro znano «Partizansko balado». Občinstvo (okrog 700 ljudi), med katerimi so bile tudi že uvodoma omenjene osebnosti, je postreglo tržaškemu ansamblu z nadvse toplim in navdušenim sprejemom. Koncert je posnela tudi ljubljanska televizija.

Marsikateremu koroškemu bratu, posebno takemu, ki je posredno ali neposredno okusil grozote nacističnega terorja, se je ob izvajanju pevcev, orkestrašev in recitatorjev utrnila solza. Še ganljivejša je bila seveda nedeljska svečanost na Komlju. Snidenje s tržaškim zborom se je zaključilo s poslovilnim kosilom, na katerem so člani TPPZ zapeli Adamičevo «Zdravico». (dg)

V SOBOTO V CELOVCU

Kancler Kreisky obiskal slovensko zvezno gimnazijo

Pomembno priznanje pedagoškemu delu šole Poziv manjšini, naj vendarle stopi v sosvete

CELOVEC — Sobotni obisk na zvezni gimnaziji za Slovence v Celovcu je avstrijski zvezni kancler izkoristil za to, da je predstavnike slovenskih organizacij ponovno pozval, naj vendar končno gredo v — izrecno jih sicer ni imenoval — manjšinske sosvete, ki jih je ustvarila julijska manjšinska zakonodaja. Manjšina odklanja sodelovanje v tem organu, ker je samo posvetovalni organ brez kompetenc in ker bi sodelovanje v njem pomenilo pristati na zakon o narodnih manjšinah, ki pomeni dejansko poslabšanje pravnega položaja manjšine.

Obisk kanclerja na slovenski gimnaziji vsekakor pomeni uradno priznanje vzgojnega dela te šole. Vendar pa se kancler v svojih dveh nagovorih — najprej v avli pred zbrano šolsko skupnostjo in nato še v konferenčni dvorani pred zastopniki šole, staršev in dijakov — ni spuščal v konkretne probleme, ki so jih postavljali ravnatelj dr. Vospernik in učenci ter starši.

Tako so izrazili željo, da bi zvezna vlada podprla izdajo učbenikov za gimnazijo. Nadalje so se zavzeli za slovensko srednjo šolo z gospodarsko usmeritvijo ter za dvojezične otroške vrtce in za možnost pouka slovenščine tudi v neki celovški osnovni šoli.

Kancler Kreisky pa je tako v svojem pozdravnem govoru kot pozneje pred zastopniki šolske skupnosti poudaril, da noče, da bi ga «dobra atmosfera» zavedla v kake obljube. Nato je apeliral na predstavnike manjšine, naj vendar izkoristijo možnosti in inštitucije, ki obstajajo, naj torej sodelujejo v manjšinskih sosvetih, ker je to organ, kjer lahko izražajo svoje želje. V tej zvezi je menil tudi, da ne bo uresničil upanja, da bi s pogovori zunaj teh organov praktično devalviral sosvete. Nasprotno pa upa, da se bodo mnenja znotraj manjšine spremenila v korist sodelovanja.

Odgovor kanclerju v tej zvezi pa je dal na včerajšnjem odkritju partizanskega spomenika na Komlju v svojem govoru predsednik Zveze slovenskih organizacij dr. Franci Zwitter, ki je dejal, da ne more biti predpogoj za ponovno obravnavanje slovenskega vprašanja priznanje manjšinske zakonodaje in s tem sodelovanje v sosvetih. Sploh pa je to nemogoče, dokler nad slovenskimi aktivisti visi grožnja sodnih postopkov in stalne provokacije nemškonacionalističnih sil.

«Kancler nas je včeraj pozval k sodelovanju v sosvetih. Ali ne vidi, da isti nasvet daje tudi koroški Heimatdienst? Dovolj smo zreli, da sami vemo, kaj je dobro za nas, in ne potrebujemo skrbništva», je dejal dr. Zwitter. (Sindok)

Rimski gradbenik v zaporu zaradi goljufije

RIM — Znani rimski gradbenik Renato Armellini se je v soboto v spremstvu svojega odvetnika predal karabinjerjem. Pretor Santoro je namreč izdal zaporni nalog zaradi goljufije proti gradbeniku in drugim petim osebam, od katerih sta le dve v zaporu. Pred petimi leti naj bi Armellini prodal neko stanovanje proti gotovini in menicam, ki jih je nato obnovil na ime nekega drugega podjetja, ni pa uničil prvih in je zahteval izplačilo vseh.

Rimski gradbenik se je vedno izkazal za izvrstnega poznavalca italijanskih zakonov in si je s pomočjo kolkovanih papirjev ustvaril «ime». Rimski občini dolguje kar tri milijarde in pol lir davkov, a izterjevalci niso videli niti belića, saj je «prodal» vse, kar je imel, da je bil rubež nemogoč. Maja 1977 so ga zaradi tega zaprli, a so ga že septembra izpustil zaradi bolezni. Znan je tudi zaradi cele vrste črnih gradenj, predvsem pa zaradi tako imenovanega gradbenega škandala v Ul. Mantegna. Takrat je rimska občina ukazala porušiti vse objekte, ki niso bili zgrajeni v skladu s predpisi.

Uspela akademija slovenske gimnazije v Celovcu

CELOVEC — Pod geslom «Živeti — umreti je usoda naša. A cilj nam je visoko posajen» je včeraj v celovški delavski zbornici bila vsakoletna šolska akademija zvezne gimnazije za Slovence. Zavod, ki ga bo letos zapustil 516. maturant in ki sedaj šteje 508 dijakov v 20 razredih, je s to prireditvijo na slikovit način prikazal svoje delo predvsem na glasbenem področju. Oglasili pa so se tudi recitatorji in igralci, ki so v prvem delu akademije, posvečenem 100-letnici rojstva Otona Župančiča, v zboru recitirali nekaj njegovih pesmi in zaigrali odlomek iz «Veronike Deseniške».

V drugem delu so prevladovali ansambli in zbori. Novost v tem delu pa je bila, da je akademija imela v gosteh zbor gospodinjske šole iz Št. Petra pri Št. Jakobu. Velika dvorana delavske zbornice je bila nabito polna. Med častnimi gosti pa je ravnatelj dr. Vospernik pozdravil tudi jugoslovanskega ambasadorja Novaka Pribičevića in predsednika koroškega deželnega zbora Guttenbrunnerja ter številne druge predstavnike javnega življenja. V odmoru so dijaki v prostorih pred dvorano prodajali lično izdelana lastna ročna dela. Z izkupičkom bodo podprli potrebne dijake.

(Sindok)

Ječar Amatijeve Daniel Nieto pred sodniki

RIM — Le nekaj minut je trajala včerajšnja sodna razprava po hitrem postopku proti Danielu Nietu, domnevnemu ječarju ugrabljenke Giovanne Amati, ki je zahteval odložitev obravnave, da omogoči svojemu odvetniku pripravo obrambe. Nieto je obtožen nedovoljene posesti orožja, odpora javnim organom in posesti ponarejenih dokumentov.

Pred razpravo je uspel, da je sodnik prepovedal fotografom, filmskim in televizijskim snemalcem, da bi ga slikali. Danielu Nietu bodo brzkone sodili že jutri.

RADIO TELEVIZIJA

ITALIJANSKA TV
Prvi kanal

12.30 Argumenti
13.00 Filo diretto
13.25 *Vremenska slika*
13.30 DNEVNIK in Danes v parlamentu
17.00 Ob petih s Sandrom Mazzolo
17.05 Heidi, risanka
17.30 Igra stoletja
18.00 Argumenti
18.30 DNEVNIK 1 — KRONIKE
19.05 Programi pristopanja
19.20 *Tre nipoti e un maggiordomo:* Jody je zaljubljen — TV film
19.45 *Almanah* in *Vremenska slika*
20.00 DNEVNIK
20.40 Mafijske zgodbe, 5. epizoda
21.45 Roberto Rossellini, spomin Ob koncu DNEVNIK, *Danes v parlamentu* in *Vremenska slika*

Drugi kanal

12.30 Vidim, slišim, govorim
13.00 DNEVNIK 2 — OB 13. URI
13.30 *Človeško telo:* Zakaj so ljudje na svetu vsi enaki? Program za mladino:
17.00 Barbapapà, risanke
17.10 *Mladih trideset minut*, aktualni tednik
18.00 Otroštvo danes
18.25 Iz parlamenta in DNEVNIK 2 — *Šport*
18.45 Dober večer s . . . Francom Franchijem *Vremenske napovedi*
19.45 DNEVNIK 2 — Odprti studio
20.40 Tribuna za referendum
21.15 Ring '78
22.00 *Hollywood '70:* DNEVNIK NEMIRNE GOSPODINJE, film *Kino jutri* Ob koncu DNEVNIK 2 — ZADNJE VESTI

JUGOSLOVANSKA TV
Ljubljana

18.25 *Beograjski festival jazza*
18.55 Obzornik
19.05 Od šole do doma
19.40 Jugoslovanska trimska televizija
20.10 *Risanka*
20.30 DNEVNIK
21.00 *Diagonale:* Enotni trg, temelj skupnega razvoja
21.55 *M. Dombrowska:* Noči in dnevi
22.55 DNEVNIK
23.10 Glasbeni magazin
23.55 Poročilo s kongresa ZK Srbije

Koper

20.30 ODPRTA MEJA
21.00 *Otroški kotiček*
21.15 Odprti prostor
21.30 DNEVNIK
21.45 Aktualna tema
22.15 Šopek z bodečo žico, 6. in zadnji del
23.05 Turistični dokumentarec
23.20 *Narodna glasba:* oktet Poljana

Zagreb

18.45 *Otroška oddaja*
19.15 *Nove knjige*
19.45 DNEVNIK
21.50 BANKET ZA AHILA, film
23.35 DNEVNIK

ŠVICA

19.10 *Program za mladino*
20.10 DNEVNIK
20.25 Dokumentarec
21.45 LA SCALA A CHIOCCIOLA, film
23.05 Aktualna razprava

TRST A

7.00, 8.00, 9.00, 10.00, 11.30, 13.00, 14.00, 15.30, 17.00, 18.00, 19.00 Poročila; 7.20 Dobro jutro; 7.45 Pravljica za dobro jutro; 8.05 Prijateljsko iz studia 2; 9.05 Glasbena kronika; 9.30 Naši nepoznani znanci; 9.45 Ritmična glasba; 10.05 Oddaja za otroški vrtec; 10.15 Koncert sredi jutra; 10.35 Pisma Marie Isabelle Marenzi; 11.35 Plošča dneva; 12.00 Glasba po željah; 13.10 Zborovska glasba; 13.35 Od melodije do melodije; 14.10 Mladina v zrcalu časa; 14.20 Motivi iz filmov in revij; 15.35 Top lestvica; 16.30 Čudoviti otroški svet; 17.05 Koncert zbora «Joža Vlahović» iz Zagreba; 17.30 Glasbena panorama; 18.05 Pravorečje; 18.20 Klasični album.

KOPER

8.30, 10.30, 11.30, 12.30, 13.30, 14.30, 15.30, 16.30, 17.25, 19.30, 21.30 Poročila; 8.00 Glasba za dobro jutro; 9.32 Plošče; 10.00 z nami je . . .; 10.15 Orkester Baiardi; 10.32 Elizabetine pravljice; 10.40 Glasba in nasveti; 11.00 Kim, svet mladih; 11.32 Poslušajmo jih skupaj; 12.05 Glasba po željah; 14.00 Oddaja o kinu; 14.10 Popevke; 14.33 Poje Džo Maračić Maki; 14.45 Plošče; 15.00 Mladi pred mikrofonom; 15.10 Mini juke-box; 15.32 Poje Roberta Flack; 16.00 Koledarček; 16.05 Glasbeni svet; 16.40 Flash v glasbi; 16.45 Orkester Tullio Freddolini; 17.00 Poslušajmo jih skupaj; 17.40 Glasbeni notes; 18.00 Mladim poslušalcem; 18.30 Primorski dnevnik; 18.45 Zabavna glasba; 19.00 Glasba po željah; 19.35 Domači pevci zabavne glasbe; 20.30 Crash; 21.00 Glasbena fantazija; 21.32 Rock party; 22.00 Danes zvečer . . .; 22.30 Komorna glasba.

RADIO 1

7.00, 8.00, 10.00, 12.00, 13.00, 15.00, 17.00, 19.00, 21.00 Poročila; 6.00 Glasbeno prebujenje; 7.40 Svetovno nogometno prvenstvo; 8.40 Včeraj v parlamentu; 8.50 Glasbeni trenutek; 9.00 in 10.35 Radijski pogovori; 11.00 Tribuna referenduma; 12.05 in 13.30 Vi in jaz '78; 14.05 Glasbeni program; 14.30 Glasba in poezije; 15.05 Zanimivi pogovori; 16.25 Strnjena opera; 17.10 Razpad in propad rimskega cesarstva; 17.55 Par besed; 18.00 Love music; 18.35 Programi pristopanja; 19.35 Priložnosti; 21.05 Jazzovska glasba; 21.35 Glasba in noč; 22.00 Glasbena kombinacija; 23.15 Lahko noč.

SLOVENIJA

7.00, 7.30, 8.00, 9.00, 10.00, 11.00, 12.00, 13.00, 15.00, 16.00, 19.00, 20.00 Poročila; 7.20 Rekreacija; 7.50 Dobro jutro, otroci!; 8.30 Iz naših sporedov; 9.08 Glasbena matineja; 10.05 Radijska šola za srednje stopnje; 10.30 Iz glasbenih šol; 11.40 Turistični napotki; 12.03 Priljubljeni koncert; 13.10 Danes smo izbrali; 13.30 Kmetijski nasveti; 13.40 Po domače; 14.30 Priporočamo vam . . .; 15.05 V korak z mladimi; 16.30 Glasbeni intermezzo; 17.00 «Vrtiljak»; 19.05 Obiski naših solistov; 20.35 Lahko noč, otroci!; 20.45 Minute z Ljubljanskim jazz ansamblom; 21.00 Slovenska zemlja v pesmi in besedi; 21.30 Od premiere do premiere; 22.30 Zvočne kaskade; 00.05 Literarni nokturno; 00.15 Popevke se vrtijo; 1.05 Nočni program.

raje jajce danes kot kokoš (kdo ve...?) jutri

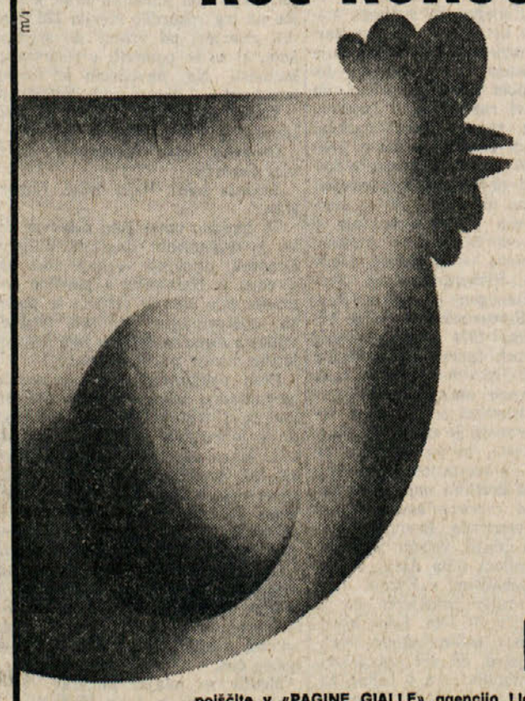

Polica «4R» nagrajuje spretne in pazljive avtomobiliste: s svojimi visokimi garancijami (100/30/10 milijonov), ki nudijo resnično varnost in z garancijami, ki vključujejo tudi sopotnike. Predvsem jih nagrajuje s svojo zmerno ceno prav zaradi fransize. Polica «bonus malus» je **nad 25%** dražja: to je tisto jajce danes na katerega lahko takoj stvarno računaš.
Kdor pa izbere «bonus malus» se mu bo občutno znižala cena police **šele po štirih zaporednih letih brez nesreč.** Toda koliko si prihranil med tem časom s polico «4R»? Torej če želiš jajce danes imaš vso pravico da ga zahtevaš.

POLICA AVTO 4R
izplača se vedno
Lloyd Adriatico
ASSICURAZIONI

poiščite v «PAGINE GIALLE» agencijo Lloyd Adriatico, ki Vam je najbližja

REGISTRACIJA	TIP POLICE	FISKALNE KM DO 10	10 - 12	12 - 14	14 - 18	NAD 18
GO - TS	4R	51.200	75.800	80.400	108.100	128.100
	BONUS MALUS	64.575	95.550	101.325	136.185	161.280