TRST, četrtek
4. julija 1957
Leto XIII - Št. 158 (3693)

PRIMORSKI DNEVNIK

Cena 25 lir
Tel. 94-638, 93-808, 37-338
Poštnina plačana v gotovini

UREDNISTVO: UL. MONTECCHI št. 6, II. nad. — TELEFON 93-808 IN 94-638 — Poštni predal 559 — UPRAVA: UL. SV. FRANCISKA št. 20 — Tel. št. 37-338 — Podruž. GORICA: Ul. S. Pellico 1-II., Tel. 33-82 — OGLASI: od 8.-12.30 in od 15.-18. - Telefon 37-338 — CENE OGLASOV: Za vsak mm višine v širini 1 stolpca: trgovski 80, finančno-upravni 120, osmrtnice 90 lir - Za FLRJ za vsak mm širine 1 stolpca za vse vrste oglasov po 60 din.

MALI OGLASI: 20 lir beseda. - NAROČNINA: mesečna 480, vnaprej; četrtletna 1300, polletna 2500, celoletna 4900 lir. - FLRJ: Izvod 10, mesečno 210 din. Poštni tekoči račun Založništvo tržaškega tiska Trst 11-5374 — ZA FLRJ: Agencija demokratičnega inozemskega tiska, Državna založba Slovenije, Ljubljana, Stritarjeva 3-I., tel. 21-928, tekoči račun pri Komunalni banki v Ljubljani 60 - KB - 1 - Z - 375 - izdaja Založništvo tržaškega tiska D. ZOZ - Trst

Molotov, Šepilov, Malenkov in Kaganovič izključeni iz centralnega komiteja KP SZ

Resolucija CK jih obtožuje, da so ustvarili protipartijski blok, ki je skušal menjati linijo partije ter se je upiral izvajanju sklepov XX. kongresa KP, politiki miroljubne koeksistence, omilitvi mednarodne napetosti ter prijateljskim odnosom med SZ in vsemi narodi sveta - Maršal Žukov in Furcova med novimi člani prezidija CK - Dva članka «Pravde» o borbi proti kršiteljem enotnosti partije

MOSKVA, 3. — Moskovski radio je ob 20.30 oddajal važno resolucijo CK KP SZ, s katero se Molotov, Malenkov, Šepilov in Kaganovič izključujejo iz CK KP. Šepilov je bil s tem seveda razrešen tudi funkcij tajnika CK in prav tako tudi funkcij člana kandidata prezidija CK.

V centralnem komiteju so nastale važne spremembe in med novimi člani prezidija CK, so maršal Žukov, Jekaterina Furceva, Nikola Švernik, Leonid Brežnev, Nikola Beljajev, Averki Aristov in S. D. Ignacijev.

Maršal Žukov, Furceva, Švernik in Brežnev so do sedaj bili člani kandidati prezidija. Beljajev in Aristov sta najožja sodelavca Hruščeva v tajništvu partije.

Moskovski radio je objavil imena novega prezidija CK KP SZ. Člani po abecednem redu so. A. Aristov, N. I. Beljajev, L. I. Brežnev, N. Bulganin, J. Furceva, N. G. Ignacijev, A. I. Kiričenko, N. Hruščev, F. R. Kozlov, O. Kusinen, A. Mikojan, N. M. Švernik, M. A. Suslov, K. Vorošilov in E. G. Žukov.

Člani kandidati prezidija so: N. K. Muhidinov, P. N. Pospelov, D. S. Koročenko, Kirilenko, A. N. Kosigin, K. Mazurov, N. P. Ctavanadža, M. Pervuhin

Kuusinen je bil izvoljen za tajnika centralnega komiteja.

Moskovska «Pravda» objavlja danes članek, v katerem pravi, da partija vodi odločno akcijo proti vsem tistim, «naj bo važnost mesta, ki ga zavzemajo, kakršna koli», ki kršijo partijsko linijo. O tem piše «Pravda» v uvodniku. Poleg tega pa objavlja še drugi daljši članek, v katerem poudarja, da je «enotnost v vrstah partije bistveni pogoj njene sile».

«Čeprav ne obstajajo v naši partiji frakcije ali težnje sovražne leninizmu, piše list, bi bilo zgrešeno misliti, da smo mi zajamčeni proti vsakemu pojavu skupin ali oseb, ki se ne strinjajo z linijo partije. Pri nas so še ljudje, ki gledajo na vprašanja notranje in zunanje politike na sektaški in dogmatičen način in gledajo na marksizem-leninizem na sholastičen način. Ne morejo razumeti, da se v sedanjih pogojih živa akcija marksizma-leninizma in borba za komunizem javljata v izvajanju sklepov 20. kongresa KP SZ. Te osebe bi hotele ponovno uvesti v partiji metode vodstva, ki jih je 20. kongres obsodil. Če bi se budnost zmanjšala, če se ne bi pravočasno zavedli obstoja teh oseb, če se ne bi borili proti njim, če se ne bi sprejeli ukrepi za preprečitev razvoja njih stranki sovražnega delovanja, bi to lahko povzročilo resno škodo enotnosti partije same.»

«Pravda» pravi nato, da je bil namen obsočbe kulta osebnosti dokončno izključiti vsako možnost povrnitve tega kulta v kakršni koli obliki. «Vsakdo sedaj vidi, poudarja list, kako pravilni so bili ukrepi partije za odpravo posledic kulta osebnosti. V partiji ni in ne morejo biti osebe, katerih se kritika ne bi mogla dotakniti za njih napake in njih pomanjkljivosti, naj zavzemajo še tako visoko mesto.» List omenja, da se je partija tudi v preteklosti borila proti škodljivim odklonom in navaja primer Plehanova, ki «je padel v blato oportunizma», ter primer Kamenjeva in Zinovjeva, ki sta bila obtožena, da sta izdala stranko, ko sta v nekem menjševiškem listu pred oktobrsko vstajo leta 1917 javila, da se boljševiška stranka pripravlja na oboroženo vstajo.

Uvodnik «Pravde» pravi v začetku, da «je vse sovjetsko ljudstvo prevzeto z borbo za izvajanje velikega programa, ki ga je nakazal XX. kongres KP SZ, ki pomeni novo razdobje v razvoju naše dežele». List pravi nato, da se je v zgodovini ruske komunistične partije, zlasti na X. kongresu pripisovala največja važnost vedno enotnosti partije, disciplini njenih članov in izvajanju navodil, ki so se določila na kongresih, in «ko se je odkrilo, da ta ali oni član partije ne izvršuje sklepov kongresov in je dopuščal napake pri svojem delu, je centralni komite sprejel ukrepe za popravljanje teh napak».

«Dvajseti kongres KP SZ, nadaljuje «Pravda», je zlasti ugotovil, da se je centralni komite pravilno izrekel proti poizkusom, da se krene s splošne linije partije, ki daje prednost razvoju težke industrije, in tudi proti zmedi v vprašanju graditve socializma v naši deželi in v nekaterih drugih aktualnih vprašanjih. Kongres je dal navodila centralnemu komiteju, naj še dalje krepi na vsak način enotnost partije in naj ohrani čistost marksistično-leninistične teorije».

List pravi nato, da uspehi po dvajsetem kongresu kažejo, da so bila njegova navodila pravilno izvedena, ter nadaljuje s poudarkom, da je borba za likvidacijo ostankov kulta osebnosti in za vzpostavitev leninističnih načel v življenju partije zahtevala veliko požrtvovalnost partije same. «Borba proti kultu osebnosti, nadaljuje list, je okrepila, nasprotno kakor so upali sovražniki partije in socializma, KP SZ, ki sedaj vodi deželo po poti novih zmag».

Zatem piše list, da «naraščajoča enotnost v vrstah partije je neoporečen dokaz, da je politično in organizacijsko vodstvo centralnega komiteja partije na pravilni višini in da partija pravilno rešuje vprašanja razvoja partije in države». Zatem ugotavlja list, da je kljub temu potrebno, da se ne zmanjšajo napori za nadaljnjo okrepitev enotnosti, brez katere se ne morejo premagati težave in nasprotniki.

Tu list odločno poudarja, da so v partiji vsi člani enaki, bodisi na bazi kakor v vrhovih, in da je vsak član obvezan izvajati po diskusij odobrene sklepe. «Partija, izjavlja list, ne more dovoliti delitve svojih članov v izbrane in neizbrane, kajti vsi so njeni člani in vsakdo od njih ima enake pravice in dolžnosti do partije».

Na koncu poziva list na disciplino, budnost in krepitev ideološke, politične in organizacijske enotnosti v vrstah KP SZ.

—«»—

Beograjski komentarji

(Od našega dopisnika)

BEOGRAD, 3. — Nocojšnje beograjsko časopisje objavlja obširne izvlečke iz članka in podlistka «Pravde» o enotnosti partije in leninističnih načelih, ki napovedujeta nove čistke med člani CK. V popoldanskih urah se je v Beogradu izvedelo, da je bil zadnje dni plenarni sestanek CK KP SZ, na katerem so razpravljali o notranji in zunanji politiki partije in Sovjetske zveze. Plenum je poklical na odgovornost nekatere člane CK, ki se niso strinjali z izvajanjem sklepov in programom XX. kongresa KP Sovjetske zveze in ki so se sistematično zoperstavljali partijski liniji, in da je CK KP Sovjetske zveze kaznoval z izključitvijo iz CK Molotova, Šepilova, Kaganoviča in Malenkova. Ta vest ni izzvala presenečenja v Beogradu, ker se je pričakovalo in verjelo, da KP SZ po XX. kongresu ne bo mogla ostati na poti poti in da bo morala nadaljevati po poti, ki jo je začrtal XX. kongres. V tej zvezi se spominja na govor predsednika republike maršala Tita v Pulju 15. novembra 1956, v katerem je ugotovil, da sta v vodstvu KP Sovjetske zveze dve struji, stalinistična in antistalinistična, ter je izrazil upanje, da bodo na koncu prevladali antistalinistični elementi. Popolnoma razumljivo je, da se ni moglo ostati samo pri obsodbi Stalinovega kulta in njegove zgrešene politike, temveč da je morala obsodba te politike zadeti tudi tiste, ki so bili neposredno odgovorni za to politiko, zlasti če niso mislili opustiti starih metod. Odstranitev Molotova in Šepilova se bo po mnenju v Beogradu pozitivno odražala na sovjetsko zunanjo politiko. Odstranitev njunega vpliva bo vnesla v odnose ostalih držav do Sovjetske zveze več zaupanja. Ni dvoma, da bo odstranitev elementov, ki so vplivali na zunanjo politiko Sovjetske zveze, ugodno vplivala tudi na jugoslovansko-sovjetske odnose, saj niso neutemeljena mnenja, da so prav ti elementi bili glavni krivci zza poslabšanje medsebojnih odnosov, ki so se začeli naglo izboljševati po beograjski in moskovski izjavi.

Sklep CK KP SZ bo po neuradnem mnenju v Beogradu pozitivno vplival na notranjo in zunanjo politiko Sovjetske zveze. Uradnih komentarjev o sklepu KP SZ pa v Beogradu še ni.

B. B.

—«»—

Salah Bitar obišče FLRJ

BEOGRAD, 3. — Na vabilo državnega tajnika za zunanje zadeve Koče Popovića bo 8. julija prišel v Jugoslavijo sirski zunanji minister Salah Bitar. Kot gost zavoda za mednarodno politiko in gospodarstvo pa bo prišel 10. julija v Beograd bivši predsednik indonezijske vlade Sastroamidjojo, ki je sedaj na poti v New York, kjer bo stalni zastopnik Indonezije v OZN. V Beogradu se bo sestal z jugoslovanskimi uglednimi voditelji in bo predaval v zavodu o mednarodnem položaju Indonezije ter o nekaterih mednarodnih vprašanjih.

Delo Socialistične internacionale na Dunaju

Ollenhauerjev načrt o Nemčiji

Gaitskell o razorožitvi in kolonializmu

Norveški delegat zahteva umik vseh tujcev iz Alžira

DUNAJ, 3. — Na današnji seji Socialistične internacionale na Dunaju je voditelj zahodnonemške socialdemokratske stranke Ollenhauer podal poročilo o mednarodnem položaju in se ustavil predvsem pri nemškem vprašanju, glede katerega je izjavil: 1. Nemškega vprašanja ne more rešiti sama Nemčija in se ne more nanj gledati ločeno. Njegova rešitev je odvisna od splošnega mednarodnega položaja in je neločljivo povezana z vprašanjem evropske varnosti. Iz tega izhaja, da bodo pogajanja o razorožitvi neposredno vplivala na rešitev združitve Nemčije in evropske varnosti. 2. Socialistična internacionala mora podpreti možnost takih rešitev, ki se dajo izvesti v skladu z njeno zamisijo o zaščiti človeških pravic in pravice do samoodločanja. 3. Ker je vzpostavitev narodne enotnosti vprasanje, ki zadeva predvsem Nemce, morajo Nemci predlagati poti, da se doseže ta namen, pri čemer morajo upoštevati potrebe varnosti drugih držav.

4. Edina pot, da se pride do svobodno izvoljene vlade za ves nemški narod, so še vedno svobodne volitve pod mednarodnim nadzorstvom za ustanovitev narodne ustavodajne skupščine, ki bi izražala vlado in tudi zakonodajno dejavnost. 5. Sovjetski pristanek na svobodne volitve, je dejal Ollenhauer, bo mogoče doseči, samo če se bodo vodila pogajanja med štirimi velesilami in istočasno med Nemci o vzpostavitvi nemške enotnosti s svobodnimi volitvami in o bodočem mednarodnem položaju združene Nemčije. 6. Ker priznava važnost bodočega mednarodnega in vojaškega položaja združene Nemčije, je nemška socialdemokratska stranka predlagala, naj se združena Nemčija vključi v sistem evropske varnosti, ki naj bi bil priznan v okviru OZN. Ta sistem varnosti bi moral biti takole sestavljen: a) vsebovati bi moral združeno Nemčijo, njene vzhodne in zahodne sosede in tudi druge evropske prizadete države, b) pogodbene stranke bi se morale obvezati, da se bodo vzdržale slehernega napada, c) obvezati bi se morale na medsebojno pomoč proti morebitnemu napadu, ne da bi ta sistem bil podvržen vetu, d) pogodbene stranke bi morale obvezno priznati arbitražo za reševanje težav na miren način, e) pogodbene stranke bi se morale brez pridržkov držati dogovorov odbora OZN za razorožitev.

7. Da se dosežejo ti smotri, je potrebno: a) NATO in države varšavskega pakta morajo izjaviti, da so pripravljene razrešiti oba dela Nemčije njih pogodbenih obveznosti, če se uresniči sistem evropske varnosti, b) sklicati se mora konferenca štirih velikih držav za vzpostavitev nemške enotnosti s svobodnimi volitvami, za določitev bodočega vojaškega položaja združene Nemčije in za ustanovitev evropskega varnostnega sistema, c) do dejanske izvedbe evropskega varnostnega sistema in do združitve Nemčije s svobodnimi volitvami bodo štiri velike države jamčile nedotakljivost vseh ozemelj, odpoved reševanja sporov z orožjem, priznanje določil OZN za reševanje sporov. 8. Ti predlogi temeljijo na prepričanju, da se trajen uspeh naporov za razorožitev v Evropi lahko zajamči samo, če se ti napori spopolnijo z rešitvijo vprašanja združitve Nemčije v okviru evropskega sistema varnosti.

Debato o mednarodnem položaju je začel angleški delegat Gaitskell, ki je govoril o razorožitvi, o Nemčiji in o kolonializmu. Glede razorožitve je izjavil: 1. Za prenehanje jedrskih poizkusov je treba skleniti ločen sporazum neodvisno od splošnega sporazuma o razorožitvi. 2. Glavno vprašanje razorožitve je vedeti, do kakšne mere države sprejemajo dejansko nadzorstvo. S tem v zvezi je pripomnil, da je nemogoče dejansko nadzorstvo nad sedanjimi zalogami jedrskega orožja, ker je nemogoče reči, kje so te zaloge. Mogoče pa je nadzorovati vse ostalo. 3. Sklenitev sporazuma o razorožitvi ne bi smela biti odvisna od rešitve političnih vprašanj, kakor je n. pr. vprašanje združitve Nemčije.

Glede Madžarske je Gaitskel zavrnil sleherno možnost uporabe sile ali gospodarskega bojkota proti SZ. Zavzel se je za postopen umik čet iz obeh delov Nemčije in iz vzhodnoevropskih držav, za nadzorstvo nad oborožitvijo in nad številom vojaštva v teh državah in za združitev Nemčije z volitvami. Tak sporazum bi morale jamčiti velike države, toda ne bi pomenil konec atlantskega in varšavskega pakta. Na koncu je Gaitskell izjavil, da se morajo socialistične stranke upreti vsakemu napadu, naj pride od koder koli.

V zvezi s kolonializmom je Gaitskell izjavil, da morajo socialisti posredovati, da se dovoli pravice do samoodločanja že obstoječim kolonijam. Seveda ni mogoče odpraviti vseh kolonialnih režimov od danes do jutri, ker je to praktično združeno z nepremagljivimi težavami. Vendar pa ne odobravamo, je pripomnil Gaitskell, da skupina, pleme, narod lahko ima pravico vladati nad drugo skupino, plemenom, narodom. Ta temeljna načela bodo še posebne važnosti pri naših odnosih z narodi Azije in Afrike.

Norveški delegat Finn je zahteval umik vseh tujcev iz Alžira. Ostro je kritiziral francosko politiko v Alžiru. Odgovoril mu je Francoz Commin, ki je branil Molletovo politiko. Švedski delegat Bjonek je zavrnil Comminov predlog, naj bi poslali v Alžir informacijsko komisijo, ker bi bil s tem ugled evropskih socialistov kompromitiran.

Govorila je tudi izraelska zunanja ministrica Golda Meir o vprašanjih Srednjega vzhoda.

—«»—

Dan borcev v Jugoslaviji

BEOGRAD, 3. — Narodi Jugoslavije proslavljajo jutri 4. julij dan borcev. Glavne proslave so se že začele na Prijedoru in na Kozari. Proslav se bodo udeležili kot gostje Zveze borcev tudi namestnik načelnika glavnega štaba poljske armade in član glavnega odbora zveze borcev Poljske generalni major Zigmund Dušinski in zastopniki zveze bivših sovjetskih bojevnikov.

V govoru, ki ga je imel nocoj po jugoslovanskem radiu podpredsednik zveznega izvršnega sveta Ranković ob dnevu borcev Jugoslavije, je poudaril, da so pobude za začetne in začasne sporazume o razorožitvi in o prenehanju jedrskih poizkusov najbolj neobhoden korak za nadaljnji razvoj mednarodnega sodelovanja in za zagotovitev miru v svetu. Rancović je poudaril veliko zanimanje Jugoslavije za razvoj dogodkov v svetu ter njeno vsestransko in stalno zavzemanje za razvoj aktivnega mednarodnega sodelovanja na načelih aktivne in miroljubne koeksistence. Poudaril je škodljivost kolonialističnih in hegemonističnih pozicij ter razdeljenost sveta na vojaške in ideološke bloke, zaradi katerih se ne morejo rešiti mnoga mednarodna vprašanja, ki predstavljajo stalno nevarnost za mir. Ranković je poudaril, da bivši borci v svetu lahko dajejo pomemben prispevek k naporu za ohranitev miru, ker imajo največjo moralno pravico, da povedo svoje mnenje o teh vprašanjih. Na žalost se je razdeljenost sveta v bloke odražala tudi v mednarodnem sodelovanju bivših borcev. Borci narodnoosvobodilne borbe Jugoslavije podpirajo vse pozitivne napore, ki gredo za tem, da vsi bivši borci združijo svoje napore v borbi za ohranitev miru in razvoj mednarodnega sodelovanja.

Ranković je poudaril zaslugo borcev Jugoslavije v vojni in po vojni pri razvoju in krepitvi socialistične demokracije

Besedilo resolucije CK KP SZ

Ko je javil sklepe, ki jih je v soboto sprejel centralni komite KP SZ, je moskovski radio poročal, da je CK sklenil sledeče:

1. Obsoditi metode, katerih namen je ustvariti novo cepitev v partiji, to je metode, ki jih izvaja protipartijski blok Malenkova, Kaganoviča, Molotova in Šepilova, ki se jim je pridružil; to pa zaradi tega, ker to delovanje ni v skladu z leninističnimi načeli.

2. Razrešiti Malenkova, Kaganoviča in Molotova članstva v prezidiju centralnega komiteja in članstva v centralnem komiteju ter razrešiti Šepilova mesta tajnika centralnega komiteja in mesta kandidata za prezidij centralnega komiteja ter članstva v centralnem komiteju.

«V trenutku, ko partija pod vodstvom centralnega komiteja in ob podpori vsega ljudstva vrši ogromno delo za izvajanje zgodovinskih sklepov 20. kongresa KP SZ za nadaljnji razvoj narodnega gospodarstva in za stalni dvig življenjske ravni sovjetskega ljudstva, za vzpostavitev leninističnih načel v življenju partije, za odpravo kršitve revolucionarne zakonitosti, za raztegnitev vezi med partijo in množicami, za izvajanje sovjetske socialistične demokracije, za okrepitev prijateljstva med sovjetskimi narodi, za vodstvo pravilne državne politike in da se na področju zunanje politike omili mednarodna napetost, tako da se zajamči trajen mir, in ko je storjen znaten napredek na vseh teh področjih, ki je dobro znan vsem sovjetskim državljanom, se je protipartijska skupina Malenkova, Kaganoviča in Molotova postavila proti partijski liniji.

Ko je skušala menjati politično linijo partije, se je ta skupina posluževala protipartijskih metod, ki bi lahko povzročile razpršje v poskusu, da se spremeni sestav vodilnih organizmov partije, ki so bili izvoljeni na plenarnem zasedanju centralnega komiteja KP SZ.

To ni bilo slučajno. V zadnjih treh ali štirih letih, ko je stranka držala odločno linijo, katere namen je bil popraviti napake in pomanjkljivosti, ki jih je povzročil kult osebnosti, in je začela uspešno borbo proti revizionistom marksizma-leninizma tako na mednarodnem torišču kakor tudi v notranjosti dežele, v letih, ko je partija vršila uspešno delo za popravo preteklih odklonov v državni leninistični politiki, so se člani protipartijske skupine, ki so bili sedaj v celoti razkrinkani, stalno upirali, neposredno ali posredno, tej liniji, ki jo je odobril 20. kongres KP SZ.

Skupina se je skušala upirati proti leninistični politiki miroljubne koeksistence med državami z različnim socialnim sistemom, politiki omilitve mednarodne napetosti in uvedbe prijateljskih odnosov med SZ in vsemi narodi sveta. Bili so proti raztegnitvi pravic zveznih republik na področju gospodarskega in kulturnega razvoja in zakonodaje ter proti okrepitvi vloge krajevnih sovjetov pri izvrševanju teh nalog. Protipartijska skupina se je zato upirala jasni liniji partije za naglejši razvoj gospodarstva in kulture v narodnih republikah, to je liniji, ki zagotavlja nadaljnji razvoj leninističnega prijateljstva med vsemi narodi naše dežele.»

Radio Moskva je takole nadaljeval: «Protipartijska skupina se je uprla ukrepom, ki jih je partija sklenila izvajati, ker je bila daleč od tega, da bi jih razumela, ker so ti ukrepi imeli namen pobijati birokracijo in zmanjšati težak državni aparat. Ta skupina se je uprla sklepu, da bi partija izvajala leninistično načelo demokratičnega centralizma.

Skupina se je razen tega nenehno upirala in hotela onemogočiti ukrepe tako velike važnosti, kot je reorganizacija vodstva industrije in ustanavljanje gospodarskih svetov na gospodarskih področjih, kar je vsa partija in vse ljudstvo odobrilo. Skupina je šla tako daleč, da je nadaljevala borbo proti reorganizaciji vodstva industrije tudi po odobritvi omenjenih ukrepov, ki so bili sprejeti med razpravljanjem po vsej državi in tudi potem, ko je bil sprejet zakon na zasedanju vrhovnega sovjeta ZSSR.

Glede kmetijskih vprašanj so člani skupine dokazali pomanjkanje razumevanja glede novih nujnih nalog. Niso priznali nujnosti povečanja materialnih pobud kmetovalcem na kolektivnih posestvih za povečanje kmetijske proizvodnje. Na ta način so se oddaljili od stvarnosti, tako da niso mogli več opaziti konkretnih možnosti da bi se konec tega leta odpravila obvezna oddaja kmetijskih pridelkov za kolektivne kmetovalce, ki te pridelke pridelujejo na svoji individualni zemlji.

Namesto da bi podpirali ta nujni ukrep, so se člani protipartijske skupine temu uprli. Vodili so povsem neupravičeno borbo proti pozivu partije, ki so jo podpirala kolektivna posestva, deželе in republike, pozivu, ki je vabil kmete, naj prekosijo ZDA v prihodnjih letih v proizvodnji mleka, masla in mesa. S tem so člani protipartijske skupine dokazali, svoje naduto zadržanje do vseh nujnih življenjskih koristi širokih ljudskih množic in pomanjkanje zaupanja v ogromne potencialne možnosti socialističnega gospodarstva ter v gibanje, ki je zajelo vso državo za hitro povečanje proizvodnje mleka in mesa.

Nikakor ni slučajno, da je tovariš Molotov, eden izmed članov protipartijske skupine, ki je kazal konzervativno zadržanje, bil daleč od tega, da bi razumel nujnost obdelave neobdelanih zemljišč in se je uprl misli o povečanju površine obdelovalne zemlje, t. j. naporom, ki so postali zelo važni za gospodarstvo naše države. Tovariši Malenkov, Kaganovič in Molotov so se ostro postavili proti ukrepom, ki sta jih centralni komite in vsa partija izjavili, da bi se enkrat za vselej prenehalo s kultom osebnosti, da bi se odstranile vse kršitve revolucionarnih zakonov, ki so bile storjene, in da bi se uresničili takšni pogoji, ki bi ponavljanje podobnih kršitev preprečili.»

Moskovski radio je nato dodal, da je vsa dežela soglasno podpirala sklepe, ki jih je partija izvajala v skladu s sklepi 20. kongresa KP SZ. Medtem ko preživlja država mogočno povečanje ljudske dejavnosti in povečanje ustvarjalne energije, so ostali člani protipartijske skupine gluhi za to ustvarjalno gibanje množic.»

V zvezi z zunanjo politiko je v poročilu CK KP ZSSR rečeno med drugim: «Člani protipartijske skupine, v prvi vrsti Molotov, so v zunanji politiki kazali omejenost razgledanosti in so na vse načine ovirali izvajanje novih nujnih ukrepov, ki so imeli namen zmanjšati mednarodno napetost in utrditi svetovni mir.»

V poročilu se zlasti Molotovu očita, da je oviral zboljšanje odnosov z Jugoslavijo. To njegovo stališče je bilo na plenarnem zasedanju CK v juliju leta 1955 soglasno obsojeno, ker ni bilo v interesu sovjetske države in socialističnega «tabora» ter ni bilo v skladu z leninistično politiko. Molotov je poleg tega oviral sklenitev državne pogodbe z Avstrijo in zboljšanje odnosov z njo. Nasprotoval je normalizaciji odnosov z Japonsko kljub temu, da je bila ta normalizacija važen činitelj pri zmanjšanju mednarodne napetosti na Daljnem vzhodu.

«Molotov — nadaljuje poročilo — se je uprl osnovnemu sklepu, ki ga je sprejela partija glede možnosti preprečitve volne v sedanjih pogojih, glede možnosti različnih poti v socializem v različnih državah, glede nujnosti krepitve stikov med KP SZ in naprednimi strankami v inozemstvu. Razen tega se je ponovno uprl neobhodno potrebnim novim korakom sovjetske vlade v obrambi miru in varnosti. Zlasti se je uprl potrebi vzpostavljanja osebnih stikov med sovjetskimi voditelji in državniki drugih držav, stikov, ki so bistveni za medsebojno razumevanje in boljše mednarodne odnose.

Glede številnih omenjenih točk sta Molotova podpirala Kaganovič in v določenem številu primerov tudi Malenkov. Njihove napake je centralni komite potrpežljivo popravljal in pobijal v upanju, da bodo člani skupine spregledali in da ne bodo vztrajali pri svojih napakah. Toda ravno nasprotno, še dalje so ostali pri svojem zgrešenem protileninističnem stališču.

Malenkov, Kaganovič in Molotov so bili povezani s starmi metodami in so bili nesposobni, da bi videli nove pogoje in nov položaj, z metodami konzervativnosti, sektaštva in pasivnega ter šolskega odnosa do marksizma-leninizma. CK jih obtožuje tudi, da niso razumeli pravega marksizma-leninizma v sedanjih pogojih, v akciji in borbi za komunizem in v izvajanju sklepov XX. kongresa, v hitrem izvajanju politike miroljubne koeksistence, v borbi za prijateljstvo med narodi in za zboljšanje življenjske ravni.

V poročilu je nadalje rečeno, da so Malenkov, Kaganovič in Molotov kakor tudi Šepilov zašli na pot frakcionaške aktivnosti. Kršili so partijski statut in sklepe 10. kongresa prav glede enotnosti partije, ki jih je izdelal Lenin. Ti sklepi predvidevajo med drugim, da se centralni komite in kontrolna komisija sestaneta zaradi preučitve podobnih primerov in da lahko določita sankcije, med katerimi je tudi vrnitev nekega polnopravnega člana partije v stalež kandidata, ali pa kot skrajni ukrep — njegovo izključitev iz partije.

Nadalje poudarja poročilo, da so člani protipartijske skupine spričo soglasne obsodbe njihove aktivnosti priznali obstoj zarote proti vodilni liniji partije in so se obvezali, da bodo sprejeli kakršen koli sklep, ki bi ga centralni komite sprejel. Prav zaradi te obveze članov skupine se centralni komite ni poslužil skrajnega ukrepa — izključitve iz partije.

Iz seznama članov prezidija je možno sklepati, da je bil odstranjen tudi Maksim Saburov, ki bi bil na ta način peti član skupine. Saburov je bil prvi podpredsednik vlade in bivši predsednik državne komisije za gospodarsko načrtovanje. Iz poročila, v katerem se kritizirajo ostali odstranjeni voditelji, niso navedeni razlogi, zaradi katerih je bil odstranjen Saburov, katerega ime pa ni navedeno. Poleg njega je iz člana partije nazadoval na položaj kandidata tudi podpredsednik vlade Pervuhin, katerega politiko gospodarskega načrtovanja so že prej kritizirali. Iz seznama izhaja, da bo odslej prezidij imel 15 članov namesto dosedanjih 11.

Kljub splošni obsodbi Sturzo še ne odneha

Čez deset dni se sestane glavni odbor KD - V senatu so razpravljali o vladnih ukrepih v korist poplavljenim pokrajinam

Komentarji sprememb v centralnem komiteju KP SZ

(Od našega dopisnika)

RIM, 3. — Pismo, ki ga je stari don Sturzo poslal enemu izmed listov, ki so pod nadzorstvom Confindustrie, dokazuje, da Sturzo še ne misli odnehati s polemiko, ki jo je pričel med zadnjo krizo in potem, ko je Gronchi odklonil demisijo Zolija in njegove vlade. Ni mu bilo dovolj, da so ga v senatu in izven njega vsi grajali, sedaj še trdi, da se vladno poročilo ne more imeti za odgovor na njegovo resolucijo 31. maja in na njegov govor 7. junija. Tudi ne more sprejeti dialoga med vlado in poslancem ali senatorjem po tisku. Končno je še rekel, da bo že še v senatu izvajal svoje pravice, če bo treba.

Politični opazovalci se sprašujejo, kaj bo, če prične don Sturzo spet govoriti v senatu in to na enak način kot prvič. To bi pomenilo isto kot zloraba senatne tribune, kjer se sme marsikaj reči. Merzagora, ki je izjavil, da je za popolno svobodo besede v parlamentu, bi moral Sturza opomniti, naj ne uporablja nekih obrekovalnih metod politične borbe, ki so zelo daleč od tega, kar je pravilno tolmačenje besedne svobode. Te metode so toliko bolj obsodbe vredne, ker se uporabljajo proti osebi, ki nima možnosti, da bi se branila.

Sturzova afera bo gotovo dala dela tudi prihodnjemu zasedanju glavnega odbora KD, ki bo 13. in 14. julija, kot je bilo danes sporočeno. Kje bo to zasedanje, še ni bilo določeno, govori se pa o Vallombrosi. Datum za zasedanje je predlagal sam Zoli na današnjem sestanku vodstva Krščanske demokracije.

Pred glavnim odborom bodo voditelji stranke poročali o političnem položaju ter pri tem navajali, kaj vse je naredila KD v zadnjih dveh mesecih, to je od ostavke Segnijeve vlade. Vsekakor pa vlada za zasedanje glavnega odbora med političnimi opazovalci zelo veliko zanimanje. Pričakuje se namreč, da bodo demokristjani sprejeli stališče do vprašanj odprtij.

«Levica z baze» namerava baje obvestiti glavni odbor o nujnosti, da se prekoračijo nekatere ožine političnega delovanja, ki kažejo nezadostno demokrščansko dimenzijo in imajo za posledico to, da puščajo stranko odprto kot še nikoli za razna izkoriščanja taktičnih kompromisov ter za nevarne pogoje starih in novih zavezništev. Glavni odbor mora sedaj stranko potegniti iz neugodnega položaja. Verjetno pa bo do datuma zasedanja glavnega odbora vprašanje vrstnega reda med parlamentarno debato glede agrarnih pogodb rešeno tako ali tako.

Zvezno tajništvo CISL je na svojem sestanku poudarilo zahtevo, da se vsa vprašanja, o katerih se že dlje časa govori, kot odobritev mednarodnih pogodb, obnovitev razprave o agrarnih pogodbah, pokojninah za spolovinarje in neposredne obdelovalce ter še nekatera takoj rešijo. CISL zlasti poudarja nujnost takojšnje razprave o agrarnih pogodbah in pokojninah za spolovinarje in neposredne obdelovalce.

V poslanski zbornici je poslanec Calabro stavil zakonski načrt za podaljšanje zakonskih ukrepov v korist gledališč do 31. decembra 1958 z nujnostnim postopkom. Zbornica je tudi brez diskusije sprejela dodatni protokol k jugoslovansko-italijanskemu sporazumu o ribolovu, nato pa je razpravljala o ukrepih v korist Juga.

Senat je pretresel ukrepe, ki jih je sprejela vlada v korist poplavljenih pokrajin Piemonta, Lombardije, Val d'Aoste ter Padske delte. Pri tem so nekateri senatorji poudarili nezadostnost raznih ukrepov l. 1951; prebivalstvo Polesine še sedaj čaka na povrnitev škode, ki so jo povzročile takratne poplave. Poudarjalo se je, da bi bilo treba zgraditi take nasipe ob Padu, ki bi se lahko smatrali za dokončne. Potrebna denarna sredstva bi se lahko dobila iz državnega posojila.

RIM, 3. — Najnovejši dogodki v Sovjetski zvezi se že tudi v Rimu različno komentirajo. Posamezne politične osebnosti so v zvezi s temi dogodki dale izjave, nekateri listi pa bodo o njih jutri prinesli komentarje. Socialist Riccardo Lombardi je dejal, da bi bila prava ocena mogoča sicer šele, če bi bila že tudi znana debata v centralnem komiteju KP SZ, vendar se zdi očitno, da je v borbi med dvema skupinama za oblast zmagala skupina, ki jo vodi Hruščev. Najbrž ni mogoče govoriti samo o sporu med stalinisti in antistalinisti, kajti videti bi bilo treba, kaj je danes, že več kot leto po 20. kongresu KP SZ, stalinizem. Po pičlih vesteh in po motivaciji za izključitev Molotova bi se zdelo, da se spor ne omejuje samo na smernice v gospodarski politiki temveč tudi in predvsem v mednarodni politiki. Zelo mogoče je, da je na sklepe vplivala odločitev, ki jo je treba sprejeti glede mednarodnih sporazumov o razorožitvi. Če je to samo hipoteza ali resnica, se bo kmalu videlo po stališču, ki ga bo zavzel Zorin do zadnjih zahodnih predlogov, ki jih je včeraj formuliral britanski delegat.

Socialistično glasilo «Avanti!», ki v začetku tudi pravi, da bo dokončna sodba mogoča šele tedaj, ko bodo znane podrobnosti, pravi nadalje, da so sklepi centralnega komiteja dokazali, da se proces, ki se je začel z XX. kongresom, ne more več ustaviti.

Saragat je dejal, da industrijski razvoj sili Rusijo k večji svobodi, ki bo kljub nekaterim nasprotstvom prevladala. Zahod mora biti pri tem zelo buden, je rekel Saragat, kajti najbolj nevarno obdobje je prav obdobje prehoda od totalitarizma k svobodi.

Tudi demokristjansko glasilo «Popolo» posveča spremembam v CK sovjetske KP dolg članek, ki v bistvu poudarja, da je Hruščev spet zmagal.

A. P.

—«»—

Stassenov predlog o ustavitvi izdelave jedrskega orožja

LONDON, 3. — Ameriški delegat Harold Stassen je danes predlagal na seji razorožitvenega pododbora OZN, naj se izdelovanje jedrskega orožja ustavi en mesec potem, ko bo začel delovati sistem primernega nadzorstva. Dodal je, da bi ta sistem lahko začel delovati leta 1959.

Stassen je nato izjavil, da se mu ne zdi, da je sedaj primeren trenutek, da bi pododbor poslušal izjavo indijskega predstavnika, kakor je včeraj predlagal sovjetski delegat.

Sovjetski delegat Zorin je obžaloval to stališče Stassena in tedaj je Stassen izjavil, da se bo ponovno obrnil v Washington za navodila, če bi Nehru, ki je sedaj v Londonu, postavil osebno zahtevo v tem smislu.

Po zatrjevanju angleških obveščenih krogov je Stassen predlagal slečeči program nadzorstva: 1. Ratifikacija sporazuma o delni razorožitvi. 2. Prekinitev jedrskih eksplozij in uvedba sistema inšpekcij nad prekinitvijo poizkusov en dan po ratifikaciji sporazuma. 3. Nagla izdelava sistema inšpekcij za nadzorstvo nad jedrsko proizvodnjo.

Čez tisoč kandidatov za 270 sedežev

Včeraj v Egiptu prve volitve po padcu monarhičnega režima

Zaradi malenkostnih povodov je prišlo do več incidentov; pri najhujšem je bilo 16 mrtvih - Prvič so volile tudi ženske - Med kandidati dva Naserjeva brata

Kairo, 3. — Danes so

Vreme včeraj: Najvišja temperatura 30,9, najnižja 23,5, zračni tlak 1016,2, veter 4 km, vlaga 65 odst., nebo 6/10 pooblač., morje skoraj mirno, temp. morja 26,4.
Vreme danes: Se vedno lepo, temp. v glavnem nespremenjena.

Tržaški dnevnik

Danes, ČETRTEK, 4. julija
Urh, Belizar
Sonce vzide ob 4.20 in zatone ob 19.58. Dolžina dneva 15.38.
Jutri, PETEK, 5. julija
Ciril in Metod

Dan Nemčije na tržaškem velesejmu

Naraščanje trgovinskega prometa med Italijo in Zahodno Nemčijo

Na tiskovni konferenci je nemški konzul iz Milana povedal, da je dosegla lani izmenjava v obeh smereh kar 420 milijard lir

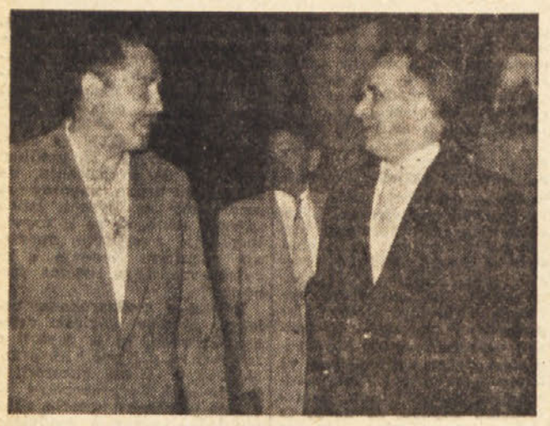

Nemški generalni konzul v Milanu dr. Kreutzwald, si je podrobno ogledal tržaški velesejem. Na sliki ga vidimo v jugoslovanskem paviljonu v razgovoru z jugoslovanskim trgovinskim predstavnikom dr. Zidaričem

Včeraj je imel na velesejmu, v okviru dneva posvečenega Nemčiji, tiskovno konferenco generalni konzul Nemčije v Milanu dr. Kreutzwald. Na konferenci so bili prisotni poleg predstavnikov tiska tudi predsednik zbornice za okrepitev prometa med Trstom in Avstrijo Janitti, direktor te zbornice Thurridl, dr. Hackeman, predstavnik Nemčije v okviru tržaške trgovinske zbornice, in številni operaterji.

Po pozdravnih besedah podpredsednika velesejma Grionija je nemški konzul poudaril pomen Trsta za promet med evropskimi državami in prekomorskim področjem. Perspektive za okrepitev tega prometa so dobre kljub nekaterim težavam, ki jih povzroča povojna ureditev Evrope.

Nato je generalni konzul orisal povojni razvoj trgovinskih odnosov med Zahodno Nemčijo in Italijo in ugotovil, da se izmenjava stalno veča in je v preteklem letu presegla pričakovanja, saj je trgovinski promet dosegel v obeh smereh 420 milijard lir, medtem ko je znašal 1955. leta 360 milijard lir in leta 1951 le 183 milijard lir. Trgovinska bilanca je pasivna v škodo Italije, vendar pa je treba upoštevati obsežne valutne dohodke, ki jih dobiva Italija od nemških turistov in nekatera druga plačila, tako da je italijanska plačilna bilanca celo aktivna.

Na vprašanje prisotnih novinarjev, kakšno vlogo ima Trst pri nemškem zunanjetrgovinskem prometu, je gen. konzul odgovoril, da predstavlja zanje Trst predvsem odskočno desko za prodiranje proti južnim deželam. Pomen tržaškega posredništva postaja stalno večji zlasti z okrepitvijo rednih pomorskih zvez proti Levantu, Rdečemu morju in Perzijskemu zalivu. Število teh pomorskih zvez se je že povečalo, vendar še ni doseglo tiste ravni, ki bi bila potrebna.

Na drugo vprašanje, če nameravajo ustanoviti v Trstu konzularno predstavništvo je nemški generalni konzul dejal, da to vprašanje proučujejo in da je imenovanje že predvideno.

—o—

Sprejem podružnice Fiat v hotelu Excelsior

Se prej so pokazali novinarjem novi «Fiat» 500

Včeraj popoldne so na sedežu tržaške podružnice Fiat v Ulici Campo Marzio pokazali časnikarjem «novo 500», ki je po obliki podobna «fiatu 600», samo da je nekoliko manjša. Ta novi avtomobil tovarne Fiat je namenjen «široki potrošnji», čeprav stane 490.000 lir brez davka na poslovni promet. Ravnatelji in tehniki tržaške podružnice Fiat so časnikarjem raztolmačili vse prednosti tega novega malega avtomobila. Ob tej priložnosti so časnikarji napravili tudi kratko potovanje po mestu. Reči moramo, da je «nova 500», glede njene velikosti in ekonomičnosti, saj troši samo 4 litre bencina na 1000 km, zelo udobna.

Zvečer pa je podružnica Fiat priredila v hotelu «Excelsior» sprejem, na katerem so si ogledali «novo 500» predstavniki oblasti, časnikarji in mnogi drugi povabljenci. Glavne značilnosti tega novega malega avtomobila fiat bomo orisali v posebnem članku jutri.

—«»—

Pogajanja s predstavniki gradbenih podjetij

Danes se bodo v Rimu sestali predstavniki vsedržavne zveze gradbenih podjetnikov s sindikalnimi predstavniki, da bi razpravljali o spornih točkah nove delovne pogodbe, zaradi katerih je prišlo do prekinitve pogajanj. Predvsem je prišlo do prekinitve teh pogajanj, zaradi vprašanja povišanja mezd, akordnega dela in glede nagrad delavcem. Delodajalci so zdaj sklenili, da bodo povišali plačo za štiri odstotke navadnim delavcem in sedem odstotkov specializiranim delavcem. Sindikalne organizacije s tem predlogom vsekakor niso zadovoljne, ampak ker je vsedržavna zveza gradbenih podjetnikov pokazala nekaj dobre volje, so sindikalne organizacije sklenile, da bodo začela pogajanja z delodajalci. Medtem pa sindikalne organizacije opozarjajo delavce, naj budno sledijo razvoju dogodkov, da bodo lahko pripravljeni za nadaljnjo borbo, če bi ponovno prišlo do zapletljajev oziroma do prekinitve pogajanj.

Pogajanja z ravnateljstvom CRDA

Predvčerajšnjim je bil na sedežu industrijcev sestanek med odposlanstvom delavcev in industrijskih predstavnikov. Pogovarjali so se o problemih v obratih CRDA, Tržaškem arzenalu in v ladjedelnici Sv. Justa. Sestanka so se udeležili sindikalni predstavniki obeh tukajšnjih sindikatov in predstavniki notranjih komisij v omenjenih podjetjih. Dogovorili so se, da bodo načaljnja pogajanja še v tem tednu. Na podlagi tega dogovora bo danes na sedežu Združenja industrijcev prvi sestanek, na katerem bodo govorili o vprašanjih podjetja CRDA. V petek bo drug sestanek in bodo obravnavali vprašanja ladjedelnice «Sv. Justa».

—«»—

Skupščina delavcev podjetja AFA

Delavci AFA — jadranskih jeklarn in livarn, so se včeraj sestali na sedežu nove delavske zbornice — CGIL in so razpravljali o težavah v podjetju, ki so nastale zaradi ravnanja ravnateljstva. Po temeljiti diskusiji so delavci sklenili, da bodo odbili predloge ravnateljstva.

Zasedanje Del. zbornic jadranskih pristanišč

Na zasedanju bodo obravnavali predvsem vprašanje pomorskega prometa

Tajništvo Nove delavske zbornice je v sporazumu z Delavskimi zbornicami v Benetkah, Ravenni, Anconi, Brindisiju in Bariju sklenilo, da bo v nedeljo 7. t. m. sklicalo sestanek Delavskih zbornic iz jadranskih pristanišč za pomorski promet. Na tem sestanku bodo obravnavali probleme prometa, in sicer glede kakovosti, količine in izvora blaga. Poudarek bo predvsem na važnosti jadranskih pristanišč sa srednjeevropske in podonavske države ter za države Bližnjega in Daljnega vzhoda. Dalje bodo na sestanku obravnavali probleme pomorskih zvez, gradnje novih ladij in bolj pravične razdelitve razpoložljivih ladij. Pogovorili se bodo tudi o nevarnosti, da Trstu odvzamejo nadaljnje štiri pomorske proge. Problem notranjih in mednarodnih železniških prog bo nadaljnja točka dnevnega reda. Govora bo tudi o mednarodnih železniških dogovorih, predvsem z Avstrijo in Nemčijo v zvezi z okrepitvijo prometa s Srednjo in Vzhodno Evropo in za čim bolj smotrno izkoriščanje železniških prog. Važno je tudi vprašanje naprav v jadranskih pristanišč in vprašanje obnovitve pogodbe s pomorskimi družbami FIM.

Na sestanek so poleg omenjenih delavskih zbornic vabljene tudi ostale sindikalne organizacije, poslanci jadranskih pristanišč in strokovnjaki za promet.

—«»—

Pet štipendij konservatorija «Tartini»

Konservatorij «G. Tartini» razpisuje natečaj za pet štipendij po 50.000 lir za pet marljivih siromašnih dijakov. Denar je dala na razpolago Tržaška posojilnica. Prijave sprejemajo do 31. avgusta t. l. Potrebna pojasnila daje tajništvo šole vsak dan od 11. do 12. ure.

—«»—

Prometne nezgode

Previdnost med vožnjo nikomur škoduje; tega pa se zlasti mladi skuteristi ne zavedajo ter spravljajo v nevarnost sebe in pešca. Prav zaradi prevelike hitrosti se je pripetila tudi včeraj zjutraj huda nesreča, katere žrtev je postal komaj 17 let star Claudijo Pellegrini od Sv. M. M. Sp. Mladenič je namreč med vožnjo z motorjem po Miramarskem drevoredu izgubil oblast nad vozilom in odletel na tla, pri čemer je z obrazom silovito udaril po tlaku in negiben obležal.

Pellegrinijevo stanje je bilo zelo resno, kar je prisililo zdravnike, da so ga takoj sprejeli na I. kirurškem oddelku, kjer so si pridržali prognozo.

Nekaj ur kasneje se je na Miramarskem drevoredu ponesrečil tudi 16-letni dijak Julijan Gustinčič iz Ul. dell'Agro, ki je vozil s kolesom proti mestu. Naenkrat se je zaletel v red njim vozeči avto in se znašel na tleh. Mladi dijak je odšel domov in nato se je v spremstvu matere zatekel po zdravniško pomoč v bolnišnico. Sprejeli so ga s prognozo okrevanja v tednu dni na I. kirurškem oddelku.

Na istem drevoredu se je tudi v večernih urah pripetila nezgoda in tokrat sta se morala tako pešec, ki je prekoračil cesto, in vespist, ki ga je podrl na tla, zateči v bolnišnico. Medtem ko so vespista, 20-letnega Josipa Legiša iz Medje vasi po nudeni zdravniški pomoči odslovili s prognozo okrevanja v nekaj dneh, so morali pešca, ki so ga identificirali za 57-letnega Michela Sorrentina z Miramarskega drevoreda, pridržati s prognozo okrevanja v 20 dneh na nevrološkem oddelku.

Žrtev podobne nezgode je postal včeraj pozno popoldne med prekoračenjem Trga stare mitnice tudi Giovanni Bonazza z D'Annunzievega drevoreda. Moža je podrl na tla 22-letni Claudio Balbi iz Ul. Bramante, ki se je tudi prevrnil z vespo.

Zadnje slovo od Draga Gervaisa

Včeraj je bil ob ogromni udeležbi ljudstva v Opatiji pogreb tragično umrlega hrvaškega pesnika Draga Gervaisa. Rečani so se od pokojnika poslovili že včeraj, ko je bila njegova krsta izpostavljena v avli reškega narodnega gledališča «Ivan Zajc», katerega upravnik je bil v zadnjih letih Drago Gervais. Danes pa so se od njega poslovili Opatijci z mimohodom v poslopju mestnega ljudskega odbora, od koder so ga nato spremili na pokopališče. Pred zgradbo odbora se je od njega poslovil Mirko Gotić v imenu okrajnega odbora ZKJ in SZDL, pred odprtim grobom pa so govorili: Milan Slani, predsednik okrajnega sveta za prosveto in kulturo, književnik Marijan Matković v imenu Zveze književnikov FLRJ in Društva književnikov LR Hrvatske, Josip Košak pa v imenu občinskega odbora, množičnih organizacij in opatijskega prebivalstva. Končno je spregovoril v imenu starešin akademskega društva «Balkan» dr. Robert Hlavaty, ki se je z ganljivimi besedami poslovil od svojega aragega tovariša. Med navzočimi je bil tudi podpredsednika Sabora LR Hrvatske Karlo Mrazović, predsednik mestnega ljudskega odbora Edo Jardas, več hrvaških književnikov, zastopniki slovenskih gledališč s pisateljem Jušom Kozakom itd. V pogrebni povorki je bilo preko 50 vencev, med njimi tudi venci vseh jugoslovanskih gledališč in venec starešin «Balkana». Pogreb je spremljala godba vojaškega garnizona, ob odprtem grobu pa je zapel svojemu upravniku operni zbor narodnega gledališča ob spremljavi orkestra. Za svojim dragim pesnikom je žalovala vsa Opatija, zavita v narodne zastave na pol kopja in v črnini.

—«»—

Zborovanje v Trž. arzenalu

Včeraj ob 16. uri je bilo sindikalno zborovanje pri vhodu v Tržaški arzenal. Na zborovanju je govoril pokrajinski tajnik FIOM Sema. Govornik je prikazal delavcem razne nerešene probleme v podjetju in poudaril nujnost enotnega delavskega nastopa. Tak enoten nastop bi bil vsekakor delavcem koristen. O tem problemu so v zadnjih mesecih sindikalni voditelji temeljito razpravljali.

—«»—

Huda nezgoda moža iz Padrič

Okoli 21.45 so z rešilnim avtom pripeljali v bolnišnico 53-letnega Avguština Kalca iz Padrič št. 5, katerega so zaradi verjetnega zloma kolčnega sklepa stegnenice leve noge in hudega udarca na kolku sprejeli s pridržano prognozo na ortopedskem oddelku.

Kalčeve poškodbe so posledica nesreče, ki se mu je pripetila ob 20.30, ko je vozil po glavni vaški cesti voz, v katerega je imel vpreženega vola. Žival je namreč nepričakovano zbezljala, zaradi česar je Kalc, ki jo je hotel pomiriti, padel na tla in prišel pod kolesa voza.

Samomor s plinom

Včeraj zjutraj so v stanovanju v Ul. S. Nicolò št. 32 našli mrtvo 56-letno Emilio Rossi por. Preti, ženo lastnika istoimenskega bara v Ul. Battisti. Ni dvoma, da gre za samomor, ker so Pretijevo našli v kuhinji s plinsko cevjo v ustih. Niso znani vzroki samomora.

GLEDALIŠČA

TEATRO NUOVO
Predstave skupine «Sence in kitajske lutke» iz Pekinga so bile zaradi tehničnih ovir preložene.

LJUDSKA PROSVETA

Izvršni odbor Slovenske prosvetne zveze v Trstu bo imel sejo v petek, 5. julija t. l. ob 18. uri na sedežu.

IZLETI

Prosvetno društvo «A. Cok» z Opčin obvešča, da se izlet k izviru Soče zaradi tehničnih ovir preloži na dan 21. 7. 1957. Vpisovanje se nadaljuje od 20. do 21. ure v prostorih društva, Konkonelska ul. št. 1 do 12. julija 1957.

—«»—

OD VČERAJ DO DANES

ROJSTVA, SMRTI IN POROKE

Dne 3. julija 1957 se je v Trstu rodilo 11 otrok, umrlo je 7 oseb, porok pa je bilo 11.

POROČILI SO SE: brivec Ennio Spanni in gospodinja Liljana Kroknjc, mehanik Giorgio Ukmar in delavka Gemma Vever, težak Luigi Gustin in gospodinja Maria Dodich, vrilec Michele Pisano in gospodinja Angela Galzarano, strugar Giuliano Bensi in prodajalka Rosa Pinter, uradnik Sergio Delbianco in gospodinja Liliana Manzoni, težak Silvano Bensi in gospodinja Marija Hervatin, delavec Mario Dudine in gospodinja Anna Cassio, slaščičar Rodolfo Latin in prodajalka Fulvia Bose, geometer Giacinto Lunardelli in gospodinja Luciana Marcati, mehanik Giovanni Ianna in sivilja Silvia Grisonich.

UMRLI SO: 74-letna Elisabetta Wuensch vd. de Reya, 64-letni Giuseppe Donzellini, 63-letna Marina Neri, 76-letna Angela Flaugnato, 43-letna Annunciata Dolora por. Caineri, 87-letna Natalia Jamnik vd. Bari, 49-letni Giovanni Forza.

—«»—

NOCNA SLUŽBA LEKARN v juliju

INAM, Al Cammello, Drevored XX. septembra 4; Godina, Trg Sv. Jakoba 1; Sponza, Ul. Montorsino 9 (Rojan); Vernari, Trg Valmaura 10; Vielmetti, Borzni trg 12; Harabaglia v Barkovljah in Nicoli v Skednju.

RADIO

ČETRTEK, 4. julija 1957

PRVI POSTAJA A

11.30 Lahki orkestri; 12.00 Potovanje po Italiji; 12.10 Za vsakogar nekaj; 12.45 V svetu kulture; 12.55 Slovenska folklorna glasba; 13.30 Priljubljene melodije; 14.00 Orkester Cergoli; 17.30 Plesna čajanka; 18.00 Chopin: Koncert št. 1 za klavir in orkester; 18.40 Orkester Edmundo Ross; 19.15 Radijska univerza; 19.30 Pestra glasba; 20.00 Sport; 20.30 Od melodije do melodije; 21.00 Dramatizirana zgodba - D. Saveri: Kateri izmed treh? druga zgodba - «Senca v noči», nato Lahka glasba; 22.00 Nove knjige in izdaje; 22.15 Moški vokalni kvintet iz Trsta; 22.35 Večerne melodije; 23.00 Romance; 23 in 30 Polnočni ples.

PRVI

14.30 Tržaška kulturna kronika; 17.30 Simfonični odlomki; 18 in 30 Igra pianist Eddie Duchin; 18.45 Bela Bartok: baletne suite; 19.45 G. Zafred igra na marimbo; 20.00 Operna glasba; 21.45 Koncert pianista Elija Perrotte; 22.15 Lucille Fletcher: «Avtostrada», slušna igra.

KOPER

Poročila v italijanščini: 6.30, 12.30, 16.30, 17.30, 19.15, 23.00.
Poročila v slovenščini: 7.30, 13.30, 15.00.
6.00 - 7.15 in 8.00 - 11.00 Spored iz Ljubljane; 12.15 Glasbena medigra; 13.45 Čestitke ob «Dnevu borcev»; 15.10 Venček slovenskih narodnih; 15.20 Borci pripovedujejo; 15.35 Glasbeni intermezzo; 15.45 - 19.00 Spored iz Ljubljane; 19.00 Poje Nilla Pizzi z orkestrom Angelini; 19.25 Lahka glasba; 19.30 - 23.00 Spored iz Ljubljane; 23.10 Stanko Premrl: Simfonietta - igra orkester Slovenske filharmonije.

SLOVENIJA

327,1 m. 202,1 m. 212,4 m
Poročila: 6.00, 6.00, 7.00, 8.00, 10.00, 13.00, 15.00, 17.00, 19.30, 22.00
8.30 Mladinska radijska igra - Josip Ribičič: Junaška izvidnica; 9.10 Rado Simoniti: Koledница mladinskih brigad, Pavel Sivic: Mrozicna pesem; 9.30 Trije novi posnetki iz arhiva simfonične glasbe; 10.30 Se pomnite, tovariši... Ko so počili prvi streli; 11.00 Domača zabavna glasba; 12.30 Glasbeni mozaik; 13.15 Čestitke za praznik; 15.15 Od melodije do melodije; 15.45 Humoreske in anekdote iz NOB; 16.30 Promenadni koncert; 17.30 Trinajst nas je bilo; 18.10 Četrtkovo popoldne domačih pesmi in napevov; 19.00 Zabavna glasba; 20.00 Zaključni koncert festivala zabavne glasbe Jugoslovanske radiodifuzije; 22.15 Glasba za ples in razvedrilo.

TELEVIZIJA

17.30 Oddaja za otroke; 21.00 Odnehaš ali nadaljuješ; 22.00 Varietejska predstava; 22.45 Dopisi; 23.30 Vesti.

KINO

Excelsior. 16.00: «Možje v vojni». R. Ryan in A. Ray.
Fenice. 16.00: «Dekle iz soline». (Kruh in sol). Marcello Mastroianni, Isabelle Corey in Jester Naefe.
21.15: «Odnehaš ali nadaljuješ».
Nazionale. 16.00: «Pristaniški sindikat». James Darren in Laurie Carrole.
Filodrammatico. 16.30: «Puščavske miši». J. Mason, R. Burton
Grattacielo. 16.00: «Puščavske miši». J. Mason, R. Burton.
Supercinema. 15.30: «Zadnje dogodivščine Paperina in tovarišev».
21.15: «Odnehaš ali nadaljuješ».
Arcobaleno. 16.00: «Vrata Kitajske». G. Barry, Nat «King» Cole.
21.15: «Odnehaš ali nadaljuješ».
Astra Rojan. 16.30: «Nočni ljudje». Gregory Peck.
Capitol. 16.30: «Prekupčevalci Hong - Konga». R. Calhoun in B. Rush.
21.15: «Odnehaš ali nadaljuješ».
Cristallo. 16.00: «Gugalnica iz rdečega žameta». R. Millard.
21.15: «Odnehaš ali nadaljuješ».
Alabarda. 16.00: «Tri so ljudi sedmes». Mario Baffico.
21.15: «Odnehaš ali nadaljuješ».
Ariston. Glej kino na prostem!
Aurora. 17.00: «Ko banda udari». S. Brady. Policijski film.
21.15: «Odnehaš ali nadaljuješ».
Armonia. Glej kino na prostem.
Ideale. 17.00: «Zadnje dejanje». Hitlerjevi zadnji trenutki. A. Skoda.
Impero. 17.00: «Mesto pohujšanja». J. Mc Intire. Mladoletnim prepovedano.
21.15: «Odnehaš ali nadaljuješ».
Italia. 16.30: «Skrivnostni sadist». Raymond Souplex, Dora Doll.
21.15: «Odnehaš ali nadaljuješ».
Moderno. 19.00: «Krznени plašč». G. Ralli, R. Risso, P. Stoppa.
21.15: «Odnehaš ali nadaljuješ».
Savona. 16.00: «Dekleta prihajajo». Bob Hope.
Viale. 16.00: «Pismonoši ne dolgujemo ničesar». G. Gervais.
21.15: «Odnehaš ali nadaljuješ».
Vitt. Veneto. 16.30: «Čas letovišča». V. De Sica, Abbe Lane.
Belvedere. 16.30: «Zaseda».
21.15: «Odnehaš ali nadaljuješ».
Massimo. 16.30: «Cena strahu». Lex Barker, Merle Oberon.
21.15: «Odnehaš ali nadaljuješ».
Novo cine. 16.00: «Marty», film 4 Oskarjev. Ernest Borgnine.
21.15: «Odnehaš ali nadaljuješ».
Odeon. 16.00: «Totò in ženske».

—«»—

KINO NA PROSTEM

Paradiso. 20.15: «Rihard Levjesrčni». Rex Harrison in Virginia Mayo.
Ponziana. 20.15: «Sinovi stoletja». D. Martin in Jerry Lewis. Ob 21. uri TV.
Valmaura. 20.30: «Sabaka». Technicolor z Borisom Karloffom.
Stadio. 20.30: «Vihar nad Kongom». S. Hayward in R. Mitchum.
Ariston. 20.30 TV in nato: «Upornikov vohun». Van Heflin.
Secolo Sv. Ivan. 20.30: «Zadnji dvoboj». Randolph Scott in D. Brian.
Rojan. 20.15 in 22.00: «Tiger na nebu». A. Ladd in June Allyson.
Marconi. 17.00: «Karneval v Kostariki». D. Haymes in Vera Ellen.
Arena dei fiori. 20.30: «Atena in sedem sester». Jane Powell in Edmund Purdom. Glasbeni film.
Garibaldi. 20.15: «Jeklene morske zveri». W. Holden, N. Olson.
Armonia. «Rešite kralja». Anthony Quinn in A. Dexter.
Skedenj. 20.30: «Veliki Caruso». Mario Lanza, Ann Blyth.

S predvčerajšnje seje občinskega sveta

Upokojencem INPS se mora priznati celoletna zdravstvena oskrba INAM

Občina naj poskrbi, da se porušijo nevarni zidovi razdejanih hiš na Opčinah

Na torkovi seji tržaškega občinskega sveta so postavili županu in odboru važna vprašanja. Poleg tega pa so nekateri odborniki odgovorili na vprašanja, ki so jim jih postavili svetovalci na preteklih sejah.

Odbornik za vzgojo in socialno skrbstvo prof. Sciolis je odgovoril svetovalcu Lucchesiju na vprašanje glede zdravniške oskrbe INAM za upokojence INPS. Svetovalec Lucchesi je svoj čas vprašal odbor, ali misli posredovati pri višjih oblasteh, da se upokojencem INPS zagotovi popolna zdravniška oskrba pri INAM. Znano je, da se INAM v Trstu drži vsedržavnega zakona o zdravniški oskrbi upokojencev INPS in jim zaradi tega nudi zdravniško pomoč samo 180 dni v letu. Za ostalo zdravljenje se morajo upokojenci obrniti na občino, ki ima z njimi letno velike stroške. Svetovalec Lucchesi je tudi poudaril, da je v interesu občine, da se zanima za celoletno zdravniško oskrbo teh upokojencev pri INAM, ker bo s tem zmanjšala stroške za socialne podpore in obenem omilila svoj primanjkljaj.

Odbornik prof. Sciolis je odgovoril, da so se občinski uradi zanimali za to vprašanje, da pa so prišli do zaključka, da INAM nudi tem upokojencem zdravniško oskrbo tako, kot to določa vsedržavni zakon, in sicer za 180 dni v letu. Zaradi tega, je dejal odbornik, občina ne more nič zahtevati od INAM za zdravniško pomoč, ki jo nudi upokojencem INPS, ki so že izkoristili 180 dni zdravniške oskrbe pri INAM. Svetovalec Lucchesi je opozoril odbor prav na to vprašanje. Res je, vsedržavni zakon iz leta 1955, ki govori o zdravniški oskrbi upokojencev, določa toliko dni zdravniške oskrbe pri INAM, kot je to določeno za industrijske delavce, in sicer 180 dni v letu, kar pa velja za vse italijanske pokrajine, samo za Trst ne. V Trstu uživajo industrijski delavci zdravniško podporo INAM na osnovi zakona iz leta 1925, in to za celo leto. Zato, je svetovalec poudaril, da imajo tržaški upokojenci INPS pravico do zdravniške oskrbe za vse leto.

Svetovalka KPI Hrovatinova je opozorila odbornika za javna dela na vprašanje številnih hiš na Opčinah, ki so bile porušene ali poškodovane za časa vojne in ki niso mogle biti še popravljene, ker lastniki niso še dobili vojne odškodnine. Nekatere od teh hiš predstavljajo veliko nevarnost za mimoidoče in za sosedne stanovalce, ker se zidovi, ki so ostali še pokonci, sami rušijo. Zato je predlagala, naj občina poskrbi da poruši nevarne zidove.

Svetovalka Russo (KP) pa je predlagala županu, naj tudi tržaški občinski svet posreduje pri vladi za čimprejšnji sprejem zakona o pokojnini gospodinjam. Kot je znano, so bili do sedaj predloženi parlamentu štirje zakonski osnutki glede tega vprašanja. Stranke, ki so jih predložile pa so že pristale na to, da bi sestavili enoten osnutek in ga predložili v obravnavo parlamentu. Bartoli je odgovoril, da se strinja s čimprejšnjim sprejemom tega zakona, da pa ni potrebno, da občina se posebno posreduje, ker zadostuje zanimanje poslancev in senatorjev.

—«»—

Sestanek tiskarjev

Včeraj zvečer se je na sedežu Nove delavske zbornice sestal izvršni odbor Zveze delavcev tiskarske stroke. Sestanku je predsedoval vsedržavni tajnik tiskarske stroke Francesco Arcese in je prikazal položaj, ki je privedel do prekinitve pagajanj za sklenitve nove vsedržavne delovne pogodbe. Izvršni odbor je na predlog treh vsedržavnih organizacij te stroke sklenil, da bo nadaljeval v Trstu borbo za dosego delavskih pravic. Vse nadaljnje ukrepe bodo sprejeli skupno z ostalimi sindikalnimi organizacijami.

—«»—

○ Urad za predstave pri vladnem generalnem komisariatu sporoča, da bo danes kinopredstava v Slivnem, in sicer ob 20.30.

—«»—

Izmenjave na kulturnem področju

Milanska «Scala» bo gostovala v Pulju

Kot poroča agencija Ansa, je milanska «Scala» načelno sprejela vabilo, ki ji bo poslano za gostovanje v Jugoslaviji. Ansambel «Scale» bo nastopil v puljski Areni.

V okviru pospešenih kulturnih izmenjav med Italijo in Jugoslavijo bo prišlo v kratkem tudi do zaključka pogajanj za vrsto gostovanj turinskega «Piccolo Teatro», ki bo nastopil v Zagrebu, na Reki in v drugih jugoslovanskih mestih. «Piccolo Teatro» bo na tem gostovanju nastopal z Goldonijevo komedijo «Pamela nubile» in Pirandellovim «Liolà».

Na mednarodnem gledališkem festivalu, ki ga prirejajo Benetke v okviru proslav Goldonija, bo nastopilo zagrebško dramsko gledališče s komedijo «Baruffe chiozzotte» v dalmatinskem narečju.

Poleg tega se je zvedelo, da bo v Kopru — na iniciativo tamkajšnjega italijanskega generalnega konzula in v sodelovanju z italijanskimi kulturnim krožkom «A. Gramsci» — več predavanj o osebnosti A. Gramscija, ki jih bo priredil Studijski center o odporniškem gibanju v Trstu ter predavanje o Garibaldiju, ki ga bo imel docent tržaške univerze prof. Schiffrer.

Na področju kinematografije, pravi nadalje agencija Ansa, bi bili Jugoslovani pripravljeni začeti pogajanja za realizacijo več filmov v koprodukciji. V tej zvezi so najbolj zainteresirani krogi že zahtevali, naj se italijanskim oblastem prikaže, da bi bilo umestno začeti pogajanja za sklenitev kinematografskega dogovora med Italijo in Jugoslavijo.

—«»—

Izidi izpitov na nižji trgovski strokovni šoli

Na nižji trgovski strokovni šoli s slovenskim učnim jezikom v Trstu so izčelali zaključni izpit:

Barranco Josip, Barut Edvard, Bussani Peter, Giacomini Sergij, Mozetič Božidar, Starec Silvan, Taucer Ivan, Cernotti Vivijana, Cevnja Adrijana, Grison Ana Marija, Mihelj Cernigoj Ana Marija, Mihelj Ivica, Pertot Mariza, Pertot Vojka, Prucar Ana, Regent Silvana, Rupel Marija, Starc Nerina, Valič Marija, Vecchietti Marija.

Popravlja jih 17.

—«»—

Izžrebani dobitki na trž. velesejmu

Sinoči so na tržaškem velesejmu izžrebali naslednje dobitke: fotoaparat Koncor Junior Ferrania — Aulide Gregori, Florenca, Ul. Bellini 49; blago za moško obleko od Ital-Viscose — Gastone Candotti, Ul. del Poggio 13, Trst; namizna luč za pisarno — Giuseppe De Bello, Drevored D'Annunzio 9; zaboj «Isolabella» — Domenico Miloni, Ul. Bonomea 107, Trst.

Veleposlanik FLRJ D. Černej obiskal včeraj trž. velesejem

Obisk sovjetskega namestnika ministra za les dr. Popova in predstavnikov Libanona - Danes dan ZDA

Včeraj dopoldne si je ob 10.30 ogledal tržaški mednarodni velesejem jugoslovanski veleposlanik v Rimu Darko Černej, katerega je spremljal jugoslovanski generalni konzul v Trstu Mitja Vošnjak. Ugledna gosta je na velesejmu sprejel predsednik inž. Sospisio. Ob zaključku obiska je jugoslovanski predstavnik poudaril pomen tržaškega velesejma, ki prispeva h gospodarskemu zbližanju obeh držav in k povečanju zamenjave blaga.

Dopoldne so si ogledali velesejem uradni sovjetski predstavniki, ki so prispeli z letalom iz Moskve. Sovjetski predstavniki so lesni strokovnjaki in jih vodi namestnik ministra za les dr. Konstantin Popov.

Gostje so si ogledali velesejem in se dalj časa ustavili predvsem v lesnem paviljonu. V Trstu bodo ostali nekaj dni in si bodo ogledali pristaniške naprave ter nekatera lesna podjetja.

Velesejem so si dopoldne ogledali tudi predstavniki Libanona: Charles Tyan, direktor ministrstva za planiranje, Nazih Lehoud direktor za politične zadeve zunanjega ministrstva in Fouad Mata, libanonski predstavnik na velesejmu.

Današnji dan bo posvečen ZDA in po ob tej priložnosti obiskal velesejem ameriški trgovski atašé pri veleposlaništvu v Rimu Mr. John Kennedy, ki bo dopoldne obiskal dr. Palamaro in župana, nato pa velesejem. Ob 12. uri bo ameriški predstavnik priredil na terasi Palace narodov tiskovno konferenco. Popoldne si bo ogledal zaveljsko industrijsko pristanišče, zvečer pa bo ameriški konzul v Trstu priredil v prostorih konzulata svečan sprejem.

Popoldne bosta na velesejmu dve konferenci. Na prvi, ob 17 uri, bo govoril direktor revije «Motoria dr. Mario Coloni o novih modelih, ki so bili razstavljeni na razstavi motorjev. Na drugi, ki bo ob 18. uri, pa bo prof. Adriano Ossicini govoril predstavnikom podjetij o temi «Fizično-psihičen preizkus delavcev».

Jugoslovanski veleposlanik v Rimu Darko Černej si je včeraj dopoldne ogledal velesejem v spremstvu jugoslovanskega generalnega konzula v Trstu Mitja Vošnjaka.

Včeraj si je ogledala velesejem sovjetska delegacija, ki so jo sestavljali lesni strokovnjaki in katero je vodil namestnik ministra za les Konstantin Popov

Izpred kazenskega sodišča

Po 17 letih oproščen obtožbe tatvine

Obsodba nehvaležnega Napolitanca

37 let stari Giuseppe Nicotra iz Narodne ulice na Opčinah je 17 let vztrajal za dosego oprostitve v zvezi z obtožbo tatvine. Obtožili so ga namreč, da je zvečer 4. 9. 1939 skupno s tedaj mladoletnim Roccomom Susinom okradel Gemmo Zmajevič vč. Marussi iz Ul. Gatteri.

Sodeč po obtožnici, sta se Nicotra in Susino približala tistega večera ženski ter jo spremila po temnih ulicah mesta. Med potjo sta jo začela nadlegovati in ko je bilo ženski dovolj, je zakričala in s tem prisilila mladeniča k begu.

Kasneje je Zmajevičeva ugotovila, da ji je iz torbice izginilo nekaj denarja in zlatnine v skupni vrednosti tedanjih 250 lir ter je zadevo prijavila organom javne varnosti, kjer je tudi omenila, da sta se nezaželena spremljevalca predstavila za agenta javne varnosti.

Po aretaciji sta seveda osumljenca zanikala obtožbo, kar pa ni preprečilo njune prijave sodišču, ki ju je maja meseca 1940 sočilo in Nicotro tudi obsodilo na 8 mesecev zapora in 8000 lir globe. Susino pa je bil tedaj oproščen zaradi mladoletnosti, medtem ko je obtožba zlorabe naslova javnega funkcionarja odpadla zaradi amnestije.

Priziv, ki ga je Nicotra vložil, mu ni prinesel nobenega zadoščenja. Kasneje je Susino priznal Nicotri, da je on res okradel žensko in je to izpoved potrdil tudi pred notarjem, ki je o tem sestavil notarski akt.

S tem dokumentom je Nicotra zahteval na kasacijskem sodišču obnovitev procesa, kar se je te dni tudi zgodilo: sodniki tržaškega sodišča so tako Nicotro končno pa 17 letih oprostili obtožbe tatvine, ker ni izvršil dejanja.

Preds. Corsi, tož. Scarpa, zap. Ruchelli, obramba odv. Padovani.

Basilio Maiorana iz Drevoreča C. Elisi je pred poldrugim letom prijavil policijskim organom, da se je v prvi polovici novembra 1955 zglasil pri njem mladenič, ki je prišel iz Neaplja in ga naprosil, da bi mu priskrbel kako delo. Ker je bil tudi Maiorana po rodu iz Neaplja, je mladeniču, ki se je predstavil za Angela Gambardello, dal na razpolago posteljo v lastnem stanovanju, kjer je ostal nekaj dni njegov gost.

Nekega dne pa je mladenič izginil brez sledu. Tedaj je Maiorana s presenečenjem ugotovil, da mu je iz stanovanja izginilo nekaj zlatnine, denar in dežni plašč in ker je zasumil nepoštenega sorojaka, ga je prijavil sodnim organom.

Seveda so Gambardello zaslišali v rojstnem kraju, a mladenič je zanikal obtožbo, vendar se s tem ni rešil procesa, na katerem je bil obsojen pogojno na 3 mesece zapora in 5000 lir globe.

—«»—

Izpred prizivnega sodišča

Oprostitev obtožencev ki sta uvozila avto

Tržaško kazensko sodišče je pred nedavnim obsodilo švicarskega državljana Eugena Eigenmanna iz Cannesa in Silvia Umberta Clementija iz Trsta, ki sta bila obtožena nedovoljenega uvoza tujega avta na področje italijanske republike, na 15 dni zapora in na precejšnjo denarno kazen.

Moža pa, ki sta se čutila nedolžna, ker sta avto uvozila s triptikom in jima je služil v propagandne namene za francosko podjetje «Societe Distilleries Ricard» iz Marseilla, sta vložila priziv in dosegla, da ju je sodišče druge stopnje popolnoma oprostilo.

Poljska v svetu

V poslednjih mesecih se poljska vlada zelo trudi za ureditev odnosov z vsem svetom, kar ugodno vpliva na reševanje številnih še odprtih vprašanj

Če se vzamejo gospodarski in kulturni stiki kot barometer teženj in možnosti za uveljavljanje zunanje politike določene države, potem ti stiki vidno dopolnjujejo zunanjepolitične odnose sedanje Poljske. K tem stikom moramo dodati še okrepljeno politično dejavnost poljske vlade na mednarodnem področju, ki se opaža posebno v zadnjih mesecih. Glavno področje tovrstne poljske dejavnosti je seveda še vedno Evropa, vendar pa se njena dejavnost odraža tudi v širšem svetu.

Ohranitev nacionalne suverenosti in obstoječih meja ter vzpostavitev evropske varnosti sta prav gotovo najvažnejši nalogi poljske zunanje politike. Ti dve vprašanji tako v evropskem kot v svetovnem merilu pa še nista bili zaključeni, niti zagotovljeni z mednarodnimi sporazumi in jamstvi, ki bi Poljakom zagotovili, da bi se lahko prepustili mirnemu življenju. Dejstvo, da zahodne sile še vedno nočejo priznati poljskih meja na Odri in Nisi, spravlja poljsko zunanjo politiko in celo splošno poljsko politično usmeritev v poseben položaj. Ker priznava te meje le določeno število držav, ki povečini spadajo vzhodnemu bloku, je tudi poljska zunanja politika nujno oprta na to stran. In to naključje sili Poljsko, da razvija svojo zunanjo politiko v tej smeri, kar nujno vpliva na splošno ureditev odnosov v Evropi.

Drugo vprašanje, ki je za Poljsko zelo važno in še vedno odprto, je vprašanje evropske varnosti. Številne izkušnje govore, da se o evropski varnosti ne bo moglo govoriti vse dotlej, dokler ne bodo ustvarjeni pogoji, v katerih se bo Poljska čutila zares varno. Sedanje razmere, ko jamčijo varnost poljskih zapadnih meja le sovjetske čete, predstavljajo le nujno posledico povojnih zaostrenih odnosov med velikimi silami.

S preteklim oktobrom pa je Poljska stopila v fazo notranje konsolidacije lastne poti v socializem. Zato je Poljska zelo zainteresirana na tem, da živi v miru in da njenih naporov ne bi ovirale zunanjepolitične spletke in mednarodni pretresljaji. Ta zadeva pa ni važna le za Poljsko, ampak za vso Evropo, kajti utrjevanje razmer v eni izmed evropskih držav pomeni hkrati utrjevanje razmer vse celine.

Zato ni nič čudnega, da v zadnjih mesecih opažamo številne iniciative poljske vlade za ureditev mirnodobskih in konstruktivnih odnosov in sodelovanja z vrsto evropskih dežel, s katerimi je Poljska prej imela le omejene ali povsem nevažne stike. Ta poljska iniciativnost pa ni le v interesu Poljske, ampak tudi v interesu držav, na katere se nanaša. Najhujša ovira pri tem urejanju odnosov je vsekakor nemško vprašanje, ki dobiva v odnosu na Poljsko vznemirjajoč obseg posebno zaradi oboroževanja Zapadne Nemčije v okviru atlantskega pakta. V krepitvi in predvsem v vojaški krepitvi Zapadne Nemčije Poljaki upravičeno vidijo nevarnost, ki je usmerjena predvsem proti njihovim zapadnim področjem, ki so do leta 1945 pripadala Nemčiji. Ta poljski strah je upravičen, kajti revanšistične težnje sicer neuradnih nemških krogov govore dovolj jasno.

Pomanjkanje diplomatskih odnosov med Poljsko in Zapadno Nemčijo predstavlja veliko praznino, ki se v zadnjem času čedalje ostreje občuti in to na obeh straneh. Bonnska vlada si je glede tega vezala roke že pred dvema letoma, ko je izjavila, da ne more imeti rednih diplomatskih odnosov z vladami, ki priznavajo Vzhodno Nemčijo. To stališče pa ne more večno veljati in ne škoduje le drugim, ampak tudi Bonnu, katerega številna politična in predvsem gospodarska vprašanja silijo k temu, da svoje stališče spremeni. Po nedavnih izjavah Vladislava Gomulke v vzhodnem Berlinu, da želi Poljska dobre odnose «z vsem nemškim narodom», je prišel Bonn v situacijo, ki mu narekuje, da se čimprej poglobi v to vprašanje in da začne z akcijo za vzpostavitev uradnih stikov s Poljsko. K temu silijo Bonn predvsem gospodarski interesi, kajti trgovinska izmenjava Zapadne Nemčije s Poljsko je že pod dosedanjimi pogoji močno napredovala in bi v novih pogojih mogla zadobiti zelo širok obseg. Za letos — do septembrskih volitev v Zap. Nemčiji — kaj takega ni mogoče. Toda upati je, da bo nova vlada po volitvah začela z bolj realistično politiko do Poljske in da se bo čimprej lotila tudi vprašanja vzpostavitve uradnih odnosov z njo.

Pa ne samo Zapadna Nemčija, Poljsko zanima izboljšanje odnosov tudi z drugimi državami in to tako na Vzhodu kot na Zahodu. Predvsem z ZSSR, s CSR na Vzhodu in z ZDA, Veliko Britanijo, Francijo in Svedsko na Zahodu ter tudi s Kitajsko in Indijo v Aziji.

Nedavni ekonomski aranžma z ZDA omogoča Poljski kriti določene nujne potrebe predvsem glede prehrambenih artiklov in surovin za tekstilno industrijo ter opreme za mehanizacijo premogovnikov. Vsota 95 milijonov dolarjev je sicer znatno manjša od prvotnih poljskih zahtev, vendar je to že dober korak k nadaljnjemu gospodarskemu sodelovanju z ZDA, ki lahko privede še do izboljšanja poljsko-ameriških odnosov. Vse kaže, da bo do podobnih aranžmajev prišlo tudi z Veliko Britanijo in nekaterimi drugimi zapadnimi državami, ki so pravtako zainteresirane s plasiranjem svojih kapitalov v poljskem gospodarstvu. In ker se o teh razgovorih že dalj časa govori, je možno, da se kaj kmalu tudi konkretizirajo. Tako urejanje odnosov Poljske z določenimi zapadnimi deželami pa kljub dokaj težkim gospodarskim razmeram Poljske po oktobrskih dogodkih nima le gospodarskega pomena, ampak tudi močen političen pomen za njeno čedalje močnejšo afirmacijo v mednarodnem obsegu.

V zadnjih tednih poljski državniki vodijo intenzivne razgovore tudi s svojimi sosedi in sicer s Češkoslovaško in Vzhodno Nemčijo. Ti razgovori težijo k razširjenju gospodarskega sodelovanja in po dosedanjih sporazumih bo Češkoslovaška finansirala gradnjo naprav za izkoriščanje žveplenih rudnikov na Poljskem, Vzhodna Nemčija pa bo sodelovala pri izpopolnjevanju poljskih premogovnikov, ki bodo lahko dajali določen odstotek premoga tudi vzhodnonemški industriji.

Vsi navedeni in še mnogi drugi stiki poljskih državnikov kažejo napore, ki jih poljska vlada dela za ureditev in izboljšanje vzajemnih odnosov, ki prav gotovo mnogo pomenijo tako za ureditev notranjih razmer na Poljskem, kot tudi razmer v mnogo širšem, skratka svetovnem obsegu.

In tako je Poljska v kratkem obdobju po oktobrskih dogodkih pokazala v svoji zunanji politiki izredno mnogo konstruktivne iniciativnosti, ki je odprla mnogo perspektiv za še širše zveze z državami vse Evrope in prešla tudi na ameriško celino.

Še pred tremi leti je bila Corine Rottschaefer iz Amsterdama med najgrši mi dekleti v svoji četrti, danes pa je postala «Miss Evropa 1958»

SKOZI VSO SEZONO DO KONCA AVGUSTA BO TRAJAL

Dubrovniški poletni festival

Na sporedu so Sofoklejev «Kralj Ojdip», Goethejeva «Ifigenija na Tavridi», Goldonijeve «Primorske zdrahe», Shakespearov «Hamlet,» Corneillov «Cid», nato «Boris Godunov», «Ohridska legenda», «Labodje jezero», številni koncerti, nastopi folklornih skupin itd.

Na sivih dubrovniških zidovih je zopet zaplapolala bela zastava stare dubrovniške republike z napisom «Libertas», ki je vsakoletni simbol dubrovniškega kulturnega festivala, znanega pod imenom «Dubrovačke ljetne igre». Ta festival je letos že osmi po vrsti. V času njegovega trajanja (od 1. julija do 31. avgusta) bo na 12 naravnih odrih v raznih krajih mesta 72 predstav dramske, glasbene in folklorne vsebine, na katerih sodelujejo najbolj znani jugoslovanski umetniki in skupine — vsega skupaj nad 1400 oseb. Za letošnje poletne igre je prevzel pokroviteljstvo sam predsednik republike.

Dubrovniške poletne igre spadajo nedvomno med enega večjih takih kulturnih festivalov v Evropi, saj je dubrovniški festival prejel lani lepo mednarodno priznanje tudi s tem, da ga nekateri primerjajo s tistima v Edimburgu in Salzburgu; v prospektu festivalov, ki je izšel na Angleškem, pa so ga uvrstili v desetino tovrstnih najboljših evropskih festivalov zaradi njegove umetniške višine. Poleg tega je tudi znano, da se je za festival pozanimala tudi britanska BBC, ki je skupno z Bosno-filmom snemala dubrovniške predstave ter jih potem predvajala po televiziji angleškim gledalcem.

Uradna otvoritev dubrovniškega festivala je bila preteklo nedeljo s posebnim ceremonialom, ki je obsegal čitanje proglasa otvoritve, dviganje festivalske zastave, recitacije iz stare dubrovniške književnosti ter predstavo Gundulićeve «Dubravke», sijajen slavospev pesnika, ki poveličuje svoje mesto Dubrovnik, njegovo starodavnost in težnjo njegovih ljudi pa svobodi in samostojnosti.

O samih predstavah, ki bodo sledile v nadaljnjih dneh, pa je še posebno omeniti nove premiere, ki jih bosta predstavili publiki Narodno pozorište iz Beograda in Hrvatsko narodno kazalište iz Zagreba. Prvo gledališče bo izvajalo v trdnjavi Revelin Sofoklejevega «Kralja Ojdipa», drugo pa bo nastopilo z Goldonijevimi «Primorskimi zdrahami» v mestni luki, s krasno naravno sceno v ozadju ter s komedijo-balet «Jovadina», katero je spisal neznan dubrovniški avtor iz 18. stoletja ter je nekaka lokalizacija Molièrovega «Monsieur de Pourceaugnac». Sledé še štiri dramska dela, ki pa bodo ponovitve, saj so med letemi uprizorili Shakespearovega «Hamleta» na dubrovniškem festivalu že 53-krat. Tudi letos ga bodo predvajali na Lovrijencu v režiji Marka Foteza. Branko Gavella pa je režiral Goethejevo «Ifigenijo na Tavridi», uprizorjeno v parku Gradac. To delo predvajajo letos že petič, medtem ko bodo predvajali v trdnjavi Revelin Corneillovega «Le cid» («Gospod») v režiji Vladimira Habuneka že tretje leto. Za najbolj originalno delo dubrovniških iger so krstili dramo «Na taraci» avtorja Ive Vojnovića, ki prikazuje Gundulića, njegovo delo in kje je živel. Skupno bodo torej predvajali 7 dramskih del s 33 predstavami.

V glasbenem programu sledi še drugih 33 predstav v okviru opere, baleta ter raznih simfoničnih, komornih in solističnih koncertov. Med prvimi bo predstava beograjske Opere, ki bo nastopila z Musorgskega «Borisom Godunovom», Borodinovim «Knezom Igorjem» ter Massenetovim «Don Kihotom» na naravni sceni trdnjave Revelin. Balet beograjske Opere pa bo nastopil z «Labodjim jezerom» Čajkovskega, «Ohridsko legendo» Hristića ter «Giselle» Adama. Zagrebška Opera bo na Revelinovi trdnjavi prikazala Verdijevega «Othella» ter pred Jezuitsko cerkvijo Brkanovićevo «Zlato Zadra». V okviru raznih koncertov bodo še nastopili Zagrebška filharmonija, mešani in deški zbor zagrebškega radia, Simfonijski orkester jugoslovanske radiodifuzije, zbor Jugoslovanske ljudske armade, Slovenski vokalni kvartet iz Ljubljane, Janačkov kvartet iz Prage ter Mestni orkester iz Dubrovnika — vsega skupaj 8 koncertov. Ob priliki dubrovniškega festivala bosta nastopili tudi folklorni skupini «Kolo» iz Beograda (katero smo imeli tudi mi priliko videti ob priliki njenega gostovanja po Italiji, pred nekaj leti v tržaškem Avditoriju ter na stadionu 1. maj) in «Lado» iz Zagreba.

Nedvomno bodo tudi letošnje Dubrovniške poletne igre doživele velik uspeh ter priznanja od številne domače in inozemske publike. V živem spominu mi je še ostal živ, krasen prizor ob večernih urah, z lanskega festivala v Dubrovniku, ko so se vile velike reke ljudi vzdolž Place med sivimi zidovi starih hiš in palač starodavne dubrovniške republike, na katerih je opaziti odsev od bizantinskega, rimskega ter renesančnega sloga pa tja do baroka in najnovejših arhitektonskih slogov — vse zlito v neverjetno harmonično celoto ki napravi na tujca nepozaben vtis.

MARIO BAN

Pogled na Dubrovnik

V OKVIRU TRŽAŠKEGA VELESEJMA

Avstrijski film

Predvčerajšnjim dopoldne so bili v Avditoriju za drugi dan avstrijskega filma na sporedu sami dokumentarni filmi. Spored se je začel z uverturo k J. Straussovemu *Netopirju*. Pod vodstvom Roberta Stolza igra dunajski simfonični orkester; sodeluje tudi balet državne Opere z Dunaja. Očarljivost lepih Straussovih melodij je pač nesmrtna. Še bolj kot ta prvi kratki film je pritegnil drugi, «Glasbena Avstrija». Ob zvokih glasbe Mozarta, Brucknerja, Haydna, Schuberta, Beethovna in Johanna Straussa gledamo lepe kraje, kjer so ti skladatelji živeli in delali. Od Salzburga, od Gradiščanske, od Gornje Avstrije in Badgasteina do Dunaja, s številnimi biseri dežele same in umetniških stvaritev. Ta film res zasluži, da bi ga posamezni kinematografi kdaj predvajali pred rednim sporedom. Končno je bil na sporedu s področja glasbe še kratki film «Straussove polke» v enaki izvedbi kot *Netopir*.

«Klasično jahanje» je film, ki nam kaže visoko dresuro lepih konj, samih belcev, ki še kar naprej nosijo ime po naši Lipici. «Unsere Lipizzaner» jih kar imenujejo Avstrijci.

Ostali trije filmi — «Zimske pravljice», «Vesel epilog na jezeru» ter «Smučanje včeraj in danes» — pa so polni zasneženih zimskih pokrajin in smučanja, predvsem alpskega. Njih namen je propagirati izvrstne priložnosti zimskega turizma v Avstriji, ki se ne začne in konča samo na snegu, temveč se lahko nadaljuje — za take, ki jim denar ni vprašanje — tudi v hotelih z najbolj mondenskimi gosti. Eden teh filmov kaže tudi Vrbsko jezero na Koroškem. Filmi so zelo lepi in vsak zase je vreden ogleda, toda tu so bili kar preveč natrpani na sporedu, kar je potem učinkovalo že nekoliko utrujajoče, zlasti ker smo enega gledali že drugič

Še en dokumentarni film popoldne pa nam je pokazal raznovrstno udejstvovanje na področju nekaterih avstrijskih umetniških obrti. Nato je sledil film «Omaru». V filmu nastopajo zamorci iz Osrednje Afrike, ki tudi govorijo svoj jezik, ki pa ni sinkroniziran, temveč spremlja vse dejanje posebej govorjeni nemški komentar. Lahko rečemo, da je ta film nekje v sredi med pravim in dokumentarnim filmom in je prav zaradi svojega dokumentarnega značaja pomemben. Film je dobro režiran in zamorski «igralci» se gibljejo popolnoma naravno, kakor da ne bi stali pred filmsko kamero.

Včeraj se je predvajanje avstrijskih filmov načaljevalo. Dopoldne smo prisostvovali kratkemu filmu «Postrvji kvintet» (Forellenquintett). Schubertovo glasbo izvaja kvintet, oblečen v nošo iz Schubertovih časov. V sobi, kjer igrajo, se je Schubert rodil in tam je tudi njegov špinet, na katerega igra eden od članov kvinteta.

Sledil je film «Pot v preteklost», v katerem se nam predstavi vrsta starih znancev: Paula Wessely, Attila Hoerbiger, Willy Forst, Willy Fritsch. Igralka Paula Wessely je sedaj obenem producentka in v filmu imata z možem A. Hoerbigerjem tudi glavni vlogi. Ako je v vseh filmih te produkcije tako, da pobereta producenta glavni vlogi, tedaj seveda to ni najboljši način za lansiranje novih igralcev. Igralci v včerajšnjem filmu so dosegli določeno rutino in nekateri tudi umetnost igranja, toda človek ima vtis, da bi bilo v filmu lahko več mlajših ljudi.

Popoldne je bil zelo zanimiv dokumentarni film o avstrijskem arhitektu baroka Fischerju von Erlachu, nato pa je sledil film «Cesarsko-kraljevi feldmaršal», nekaka operetna zgodba, ki naj bi baje bila tudi karikatura «nekdanjih dobrih časov». Človeka z nepretiranimi zahtevami lahko zabava. V filmu nastopa Greti Schoerg, dunajska igralka, ki je te dni v Trstu in s katero smo imeli priložnost razgovarjati se v torek na cocktailu v hotelu Excelsior. Prav nič naduta, zares «gemuetlich» Dunajčanka, lepa ter v razgovoru popolnoma neprisiljena je Greti Schoerg zelo simpatična pojava.

Sonca, zraka, morja! (Vendar brez pretiravanja)

Kaj bo storila mati z opeklinami in kaj z otrokom, ki ne sme na sonce?

Sončni žarki in kopanje v morju zelo koristi, toda vse ima svojo mejo, ker nam se koristi lahko sprevržejo tudi v škodo. Sicer imamo glede kopanja in sončenja dovolj strokovnega čtiva in nasvetov. Če pa te dni krožiš po mestnih ulicah, ni težko naleteti na ljudi, ki se teh niso držali. To posebno velja za mladino, ki je neučakana in je iz šolskih klopi kar pohitela na kopanje ne glede na svarila in nasvete matere. Mnogo pa je med temi tudi takih, ki jim delo ne dopušča, da bi se kopali bolj pogosto in zato izkoristijo praznične dni in nedelje ter se zato v takih dneh dobesedno spražijo na soncu.

Kaj pa tedaj? Če se na soncu preveč ožgemo, je dobro, da opečena mesta nasujemo z drobnim smukcem, naslednji dan pa da ostanemo doma. Opečenih mest ne smemo umivati z vodo, pač pa jih ovlažimo s surovim mlekom. Še bolje je, da močno opečena mesta obložimo z nekakšno kašo, ki jo napravimo iz surovega mleka in skute, le da slednjo, žal, pri nas teže dobimo. Ta obloga namreč vnetje ublaži, posebno če jo lahko večkrat menjamo. To je posebno priporočljivo, če smo si po neprevidnosti pri sončenju opekli obraz. Vse to pa velja le, če se še niso pojavili mehurji. Če pa imamo mehurje in nas stresa tudi mrzlica, je najbolje stopiti k zdravniku, ker se zadeva lahko tudi zaplete in ima lahko tudi resnejše posledice. Vsekakor pa moramo vedeti, da se na kožo, kjer so se zaradi pretiranega in nepravilnega sončenja napravili mehurji, ne smejo dajati mastne kreme, ker te toploto zadržujejo in s tem pospešujejo vnetje.

Kar se sončenja in kopanja v morju tiče, splošnega pravila, ki bi veljalo za vse, ni, ker je pač vsak organizem različen in različno tudi reagira. Plavolasi ljudje so na sončne žarke bolj občutljivi kot temnolasi in temnopolti ljudje, vendar nam niti temna polt še ne pove, da nam je vse dovoljeno. Tisti, ki imajo mastno kožo, zdržijo več, kdor pa ima suho kožo, naj bo bolj previden. S tem pa še ni rečeno, da velja to za vse, kajti nekatere bolezni, ki smo jih sicer že preboleli, nam tudi ne dopuščajo tega zdravega užitka. To velja predvsem za ljudi, ki so bolehali za tuberkulozo. Isto velja za «živčne» ljudi, ki naj bodo pri tem zelo previdni. Pa tudi povsem zdravim ljudem je vsekakor odsvetovati, da bi v sončenju pretiravali, nihče pa bi v teh vročih dneh ne smel na sončenje brez pokrivala, ker mu sicer glavobol ne bo ušel, lahko pa se mu pripeti tudi kaj hujšega. Vsekakor je treba tu poudariti, da tekma v tem, kdo si bo «nasončil» bolj temno polt, ni na mestu, ker izredno rjava koža še ne kaže kipečega zdravja.

Kaj pa matere, ki imajo male otroke? Majhen otrok ni še majhen človek, zato veljajo zanj vse drugačna pravila kot pri odraslem človeku. Predvsem bomo pazile, da slabotnega otroka in otroka, ki je prebolel pljučno ali možgansko tuberkulozo, ne bomo nosile na kopanje ali bolje sončenje. To bi bilo zanj vsaj nekaj let po okrevanju zelo nevarno. Toda ne le to. Tudi tedaj, če ima otrok po sončenju nekoliko povišano temperaturo, ga ne smemo več peljati na kopanje, ker je to znak, da mu to ne prija. V takem primeru je bolje, da mu doma, (kar velja seveda le za tiste, ki imajo svoje domove s senčnim dvoriščem in vrtom) napravimo nekak bazenček. Seveda ne gre tu za bazene, kakršne srečujemo v vilah bogatašev, pač pa za skromen bazenček iz betona ali celo iz desak in tolčene gline, kjer se malček lahko tudi v polsenci latnika ali drevja hladi in je ves dan na svežem zraku.

Ker gre že itak za otroka s šibkim zdravjem, nikakor ni odveč nuditi mu kaj takega, ker bo tako tudi on imel nekaj od poletja. Vsekakor gre v tem primeru za organizem, ki ima morja dovolj in ga zato ne potrebuje, ali bolje ne prenaša, je v takem primeru še najbolje, da gre tak otrok za nekaj časa na deželo, kjer mu bo čist zrak veliko koristil

OD GLAVE DO NOG

PRIČESKA «RAPSODIJA»

Dolgi lasje, kratke frizure dvignjene pričeske — o, koliko variant in koliko skrbi! In vendar željno čakamo modna poročila, da bi v njih odkrile nekaj, no nekaj, kar bi ustrezalo pojmom: lepota, praktičnost, ženskost. Prav to nam morda prinaša nova frizura. Pa se boste vprašale: «nam zopet predlagajo novo pričesko?» Da!

Poročila z mednarodne razstave ženskih pričesk v Turinu zatrjujejo, da si je nova frizura z imenom «Rapsodija» pridobila veliko naklonjenost. Italijanski mojstri, ki zavzemajo vidno mesto v lestvicah mojstrov frizur, so z okusom in umetniškim čutom pripravili prav lepe pričeske, od katerih so se najbolj uveljavile variante že omenjene «Rapsodije». Na tej drugi mednarodni reviji je poleg domačih mojstrov sodelovalo tudi nekaj vidnih predstavnikov iz tujine. Nove pričeske so ljubke, saj dajejo obrazu posebno svežost in mladostni videz. Kakšna je dolžina las? Ostali so zmerno kratki, torej zavzemajo tisto dolžino, ki se poda vsakemu obrazu in je primerna za vsako starost. Lasje so rahlo valoviti in valovanje je v ravnotežju tako ob straneh, kakor na tilniku. Nič več ne silijo kodrčki preko ušes, pač pa so lasje ob straneh povlečeni nazaj. Celo je lahko prosto, lahko pa spolzi nanje kak kodrček, ali pa je le malce pokrito s tanko plastjo gladkih las. Zadaj so lasje v glavnem gladki, le spodnji del je malo valovit. Čeprav zatrjujejo, da je to frizura, ki ni zahtevna in ne terja posebne nege, bo za začetek potrebno le malo potrpljenja, kajti lasje le morajo biti lepo urejeni, saj drugače «Rapsodija» izgubi na vrednosti. To je praktična frizura, ki je primerna prav sedanjemu tempu življenja in si jo bo prav gotovo vsaka zaželela in jo lahko tudi imela le z malo dobre volje.

Novo pričesko so pripravili z velikim smislom za praktičnost in ker poleg tega vsebuje še lepoto in poudarja ženskost, je to frizura, ki bo zavzela mesto pričeske, ki smo si jo želele. Torej — pozdravljena «Rapsodija» rapsodija ženskih sanj.

SILVIJA

—«»—

Novi čevlji

Se bo oblika čevljev res spremenila?

Da! Tako odgovarjajo na zastavljeno vprašanje modni diktatorji. In čevljarji so pripravili že prve modele udobne obutve. Pravijo, da letošnja moda stremi predvsem za praktičnostjo in udobjem. Toda kdo bo temu verjel? Sicer pa se novi modeli dajo kaj lahko zagovarjati. Čevlji ne bodo več tako šilasti, peta bo nižja in širša in prav v tem so glavne spremembe. Te novosti, ki pravzaprav niso novosti, marveč le povratek k staremu, bodo marsikatero razveselile. Moderna obutev bo predvsem zadovoljila vse, ki mnogo pešačijo in so jim bili dosedanji čevlji le vir skrbi in muk. Res je bila dosedanja oblika veliko bolj elegantna, zato pa manj praktična. V tesnem čevlju s tanko in visoko peto se žena ne more počutiti sigurno, še manj pa udobno. Tudi zdravju niso bili taki čevlji priporočljivi, ker so povzročali razne motnje; toda ker so bili moderni, smo kaj rade segle po njih in jih celo «oboževale». Njihova doba je prešla, polagoma bodo izginili iz ospredja, toda ne popolnoma! Še vedno nam jih bodo priporočali, še vedno jih bomo rade obule, toda le kot večerne čevlje, čevlje toalet.

Najnovejši modeli se vračajo k stari obliki, katere sprednji del spominja na rački kljun. Tako so prišli v modo spredaj zaokroženi, ne več tako tesni čevlji, s širšo in ne previsoko peto, ki je navadno vedno iz usnja. Pri novih modelih pa so vnesene še nekatere novosti, za katere bi bilo težko prerokovati, kako se bodo obnesle, oziroma kako jih bo osvojil ženski svet. To so zlasti čevlji iz gorilove (opica) kože, ki so mehki in dlakavi, dalje čevlji prešiti z zlato nitko, in to na poseben način, ki ga izumitelj še vedno drži v tajni. Svojevrstna je domislica krasitve čevljev s peresci jerebice in pavovega perja, pri večernih čevljih pa je peta vretenasta. Vse kaže, da tokrat moda res stremi k praktičnosti in se ne ozira na estetiko.

—«»—

Potenje in zdravje

Nekateri mislijo, da je potenje samo neprijetnost, ki jim pokvari obleko in jim povzroča same nevšečnosti. Popolnoma pa pozabijo na veliko funkcijo, ki jo s potenjem opravlja telo. V resnici organizem, ki se ne bi potil, tudi živeti ne bi mogel. S potenjem telo ureja svojo temperaturo in izloča iz sebe strupe. Pot zadobi zoprn vonj šele tedaj, ko pride na površje kože in se spoji s kisikom. A tudi ta zadeva ima svojo dobro stran. V znoju izumro vsi strupi, ki se nabirajo na površju kože in ki tako radi vdro v telo ter ga okužijo. Človek, ki se torej redno poti, ima kožo zmerom zavarovano pred takšnimi strupi. Ni torej prazna trditev, da so ljudje, ki se pogosto pote, bolj zdravi kot tisti, ki se le neradi pote. Potenje po obrazu je neprijetno, ker se koža sveti in se ženske tega povečini zelo bojimo. V ta namen je dobro, če se vsak dan umivamo s kakšnim dobrim medicinskim milom, ki kožo posuši. Tudi kumarična voda je v tem primeru zelo dobro zdravilo. Če se prekomerno potite pod pazduho, nikar ne uporabljajte potnic, ker se boste le še bolj potile. Razen tega potnice niso nič kaj higienične, ker jih ne moremo tako pogosto prati, kot bi jih morali. Edino in najboljše zdravilo proti tej nevšečnosti je redno umivanje v vroči in izpiranje v mrzli vodi. Vsako drugo zdravljenje lahko škoduje. Tudi potenje nog je zelo neprijetno, ker nam kvari nogavice. V tem primeru si moramo noge umivati vsak večer, če že ne po dvakrat dnevno s salicilnim milom. Če tega nimamo, pa vsaj v vodi, ki smo jo omehčali z boraksom ali pa v navadni deževnici.

—«»—

KUHINJA

ZELENJAVNA JUHA Z GOVEDINO

Potrebujemo 25 do 50 dkg govejega mesa, 1—1 in pol litra vode, sol, 1 kg krompirja in 1 kg zelenjave: korenjčka, ohrovta, kolerabo, grah in beluše.

Meso operemo in ga kuhamo približno 1 uro. Nato dodamo očiščeno zelenjavo, ki jo narežemo na kocke ali liste in vse skupaj kuhamo do mehkega. Kuhano meso prav tako zrežemo na kocke, dodamo juhi, osolimo, še malo pokuhamo in po okusu še začinimo s poprom.

Zraven serviramo še kako močnato jed, pa imamo izdatno kosilo.

NADALJUJE SE PROCES PRED POROTNIM SODIŠČEM V PADOVI

Zadeva «Neri», «Gianna» in Bianchi se iz dneva v dan vedno bolj zapleta

Na včerajšnji razpravi v zvezi z «zakladom iz Donga» so pred porotnim sodiščem v Padovi kot prvega zaslišali dr. Pietra Magnija, ki so ga Crne brigade aretirale skupno z Luigijem Canalijem-«Nerijem», partizanskim polkovnikom Morandijem in sedanjim komunističnim poslancem Gorrerijem, glavnim obtožencem na sedanjem procesu. 20. in 22. januarja 1945 ga je zaslišal neki kapetan teh brigad. Ko je zanikal, da bi poznal «Nerija», mu je kapetan dejal: «Ni mogoče, da ga ne bi poznal — glej, kaj je napisal o tebi». To rekši je začel listati po mapi dokumentov in izvlekel «Nerijeve» zapiske o sestanku v zavetišču Pio X., ki se je vrčil prejšnje leto in na katerem so ustanovili partizansko grupo v Leccu. Tega sestanka se je udeležil tudi dr. Magni. Ta priča je hkrati zanikala, da bi s polkovnikom Morandijem na policiji ravnali obzirno, kar je v nasprotju s tem, kar glede tega pravi «Neri» v svoji spomenici in kar je na zaslišanju izjavila gospa Maddalena Zanoni, vdova po «Neriju».

Brata Pietro in Giuseppe Abico sta pričala v zvezi z aretacijo «Gianne». Ta aretacija je bila posledica smrtne obsodbe, ki jo je proti «Gianni» izreklo poveljstvo garibaldinskih formacij v februarju 1945. Giuseppe Abico je dejal, da ji je odsvetoval iti v Como, kjer je ni poznal nihče, «Gianno» so sicer 8. maja izpustili, ker pa je šla poizvedovat po «Neriju» v Como, je končala v Comskem jezeru.

Pri zaslišanju je komandant partizanske formacije v Biaggio obtožil Cesareja Tuissija, «Gianninega» brata, da je ovadil Bruna Grittinija in Quinta Romana, ki so ju pozneje aretirali. Ko so poklicali Cesareja Tuissija, je ta zanikal okoliščino.

Sledil je Mario Ferrari iz Milana. Že koj na začetku je izjavil, da ne ve ničesar in da ni poznal niti «Nerija» niti «Gianne». Na vprašanje, če je bil kdaj v Biaggiu, je dejal, da je tja sicer zahajal, a le zato ker je tam dobiti dobrega vina. Na vprašanje, če je bil partizan, je v zadregi dejal, da je izgubil stanovanje zaradi bombnega napada in da se je zato po osvoboditvi izdajal za garibaldinca, da bi dobil novo stanovanje. Ker je izjavil, da se je sestajal tudi z bratoma Abico, so ju poklicali ponovno na zaslišanje. Izjavila pa sta, da Ferrari ni mogel poznati niti «Nerija» niti «Gianne». Kljub temu je Tuissi vztrajal pri svoji trditvi, da ju je Ferrari poznal.

Giuseppe Ciappina, bivši predstanik KPI v CLN v Comu, se je povezal z «Nerijem» brž ko je pobegnil iz zapora. «Neri» je hotel na vsak način govoriti s «Fabijem» in je od Ciappine zahteval, da ga poveže z njim. Po kurirju je Ciappina stopil v stik s «Fabijem», le-ta pa mu je sporočil, da se z «Nerijem» ne smejo imeti nikakršni stiki, ker je mož nevaren; brž ko se poveže z neko javko, se pojavi policija in javke ni več. Če «Neri» želi razčistiti svojo zadevo in odgovoriti na obtožbe za izdajstvo, naj gre v hribe. Po tem «Fabijevem» odgovoru je razumljivo, da se je Ciappina ogibal «Nerija» in se z njim ni več sestal.

Ko so zaslišali hčerko gostilničarja v Dongu, kjer je stanovala Annamarija Bianchi, dokler niso prišli ponjo, je ta izjavila, da ne more reči, če je bil Negri (ki skupno z inž. Pasqualijem odgovarja za umor Bianchijeve) tisti, ki je v družbi z neko drugo osebo prišel v Dongo po Bianchijevo.

Nato so zaslišali bivšega komandanta fašistične brigade «Muti» Angela Spadonija, ki naj bi po izjavah Agostonija vedel «vse» o izdajstvu «Ne-

(Nadaljevanje na 4. strani)

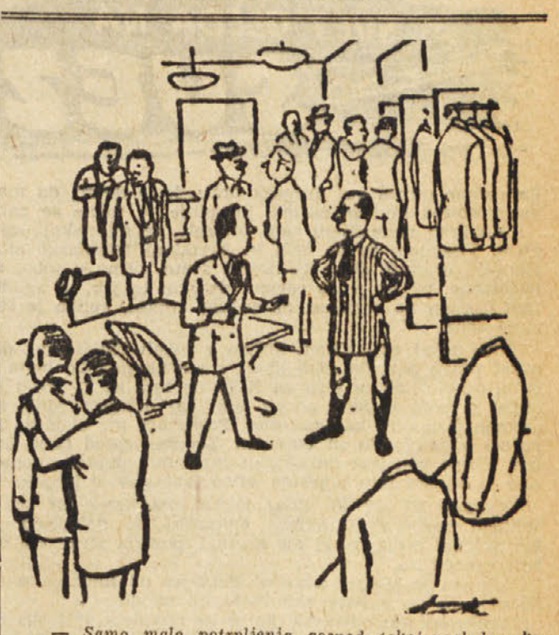

— Samo malo potrpljenja, gospod, takoj pogledam kmu sem jih prodal...

Goriško-beneški dnevnik

Razgovor doberdobskega župana z goriškim prefektom

Vladni zastopnik naj posreduje v korist Jamelj, Dola in Doberdoba

Občina ima že nakazana finančna sredstva za nove šole, pokopališče itd., toda zaradi birokracije nekaterih goriških uradov doslej še ni prišlo do pričetka javnih del

V razgovoru, ki ga je imel preteklo soboto doberdobski župan tov. Andrej Jarc z novim goriškim prefektom dr. Nitrijem, kateremu je prikazal težaven položaj doberdobskih kmetov, ki jih silijo vojaške oblasti, naj prodajo zemljo tik pod vasjo, so bila dotaknjena tudi druga važna vprašanja doberdobske občine.

Tov. Jarc je prefektu nakazal potrebo po čimprejšnjem začetku javnih del na novi šoli v Jamljah. Kot znano, je bil načrt za šolo, ki jo otroci in starši že dolga leta nestrpno pričakujejo, že odobren, prav tako je bil nakazan tudi denar, vendar pa se je vsa zadeva ustavila zaradi birokratičnega postopka urada v Benetkah, ki mora dati začnje privoljenje za pričetek del. Zaradi tega je moral doberdobski župan ugotoviti žalostno dejstvo, da bodo jameljski otroci letos še vedno v starem prostoru, katerega pa bo kot se zdi lastnik vsaj začasno popravil.

Več je vprašanj, ki tarejo tudi Dol in tudi ta je tov. Jarc podrobno objasnil prefektu, ki je v razgovoru pokazal zanimanje zanje. Nekateri zaselki Dola so še vedno brez električne razsvetljave. Da bi prebivalci do nje prišli kar najhitreje, so dali potrebno vsoto denarja, s katero je občina krila dolg jameljske luči podjetju Selveg, od katerega je odvisna napeljava luči v Dolu. Denar je bil položen in s tem dolg poravnan, toda kljub odstranitvi te zadnje ovire se Selveg doslej sploh ni zganila in Dolani zaman pričakujejo električno razsvetljavo, ki jim je nadvse potrebna. Prefektura bi morala storiti korak tudi pri goriškem tehničnem uradu, ki toliko časa zavlačuje odobritev načrta za gradnjo pokopališča v Dolu. Že dolga leta morajo Dolani pokopavati svoje umrle vaščane na vojaškem pokopališču, kar vsekakor ne odgovarja niti njihovim željam niti navadam. Kaj torej čaka tehnični urad, ki prav dobro ve, da ima doberdobska občina odobrena potrebna finančna sredstva.

Goriškemu prefektu je doberdobski župan omenil tudi potrebo čimprejšnje urečitve otroškega vrtca v Doberdobu, za katerega ima občina nakazanih 2 milijona lir. Tudi ta načrt leži na tehničnem uradu v Gorici in zdi se, kakor da so nanj pozabili. Medtem pa se doberdobski malčki lovijo po prašnih cestah, namesto da bi našli zavetje in razvedrilo v otroški ustanovi.

Ustanova za ljudske hiše ima že tudi nakazana finančna sredstva za gradnjo ljudskih stanovanj v Doberdobu: na prvi dražbi za ta dela ni bilo odziva, toda ustanova mora poskrbeti za novo dražbo, ki bo le omogočila gradnjo novih, tako potrebnih stanovanj v Doberdobu.

To so bila v glavnem vprašanja, ki sta se jih goriški prefekt in doberdobski župan dotaknila v sobotnem razgovoru. Upamo, da bo prefekt dr. Nitri upošteval težave, s katerimi se bori doberdobska občinska uprava in ji priskočil na pomoč, predvsem pri odstranitvi nepotrebnih birokratskih zavlačevanj, ki samo zavirajo plodno dejavnost občine. Pri poslovitvi je goriški prefekt obljubil tov. Jarcu, da bo brž ko bo imel na razpolago več časa, obiskal Doberdob in celotno občino.

Včeraj so na goriškem letališču zabeležili ob 3. uri 19 stopinj Celzija, ob 13. uri pa 34 stopinj, kar je v letošnjem poletju največ.

Collenzova zopet pred goriškim pretorjem

Ker je gostilničarki, ki je tožila, pravočasno plačala dolg, ni bila obsojena

Včeraj bi morala goriška pretura ponovno soditi Riccardo Collenz, vdovo Manfredi iz Ul. Brigata Pavia 29, ki jo je sodnim oblastem oktobra lanskega leta prijavila gostilničarka Vida Rojc iz Ul. Aquileia 26.

Collenzova, ki ima deset otrok, je lansko leto v jeseni nekaj časa zahajala na hrano v Rojčevo gostilno. V začetku je redno plačevala obroke hrane, ki jih je naročala zase in za dva izmed otrok. Toda kmalu je gospodinji gostilne zaupala, da je trenutno ostala brez denarja, vendar pa bo neporavnane račune plačala v najkrajšem času. Minilo je več mesecev in Collenzova se sploh ni oglasila v gostilni, kjer je ostala dolžna nič manj kakor 7200 lir. Ko jo je Rojčeva obiskala, ji je ženska, ki je bila že pretekli teden zaradi poneverb na sodišču, kratko malo odgovorila, naj počaka. Rojčevi tako ni preostalo drugega, kakor pot na policijo in sodnijo.

Ko je Collenzova zvedela za sodni postopek, se je seveda ustrašila, ker se je zavedala, da jo sodišče tokrat ne bo pomilostilo in zato je še pred procesom Rojčevi plačala ves dolg. Pretor je to tudi upošteval in proti Collenzovi sploh ni zakonsko postopal.

DEŽURNA LEKARNA

Danes posluje ves dan in ponoči lekarna Pontoni-Bassi, Raštel 18, tel. 21-24.

— KINO —

CORSO. 17.00: «Kriminalec na asfaltu», A. Steel, v barvah.

VERDI. 17.00: «Pohod po Parizu», Jean Gabin, Bourville

VITTORIA. 17.15: «Čudovita dogodivščina». Od 21. do 22. ure: «Odnehaš ali nadaljuješ».

MODERNO. 17.00: «Grisby» J. Gabin.

Danes ob 21. seja občinskega sveta

Svetovalcem bo prečitana resolucija o prosti coni

Danes zvečer ob 21. uri se bo sestal občinski svet, tako je bilo določeno na torkovi seji občinskega odbora. Odbornik dr. Poterzio je poročal o plodnem sestanku, ki so ga imeli v ponedeljek zvečer načelniki političnih skupin v občinski palači in odbornikom prečital resolucijo o prosti coni, ki bo danes zvečer dana na glasovanje vsem občinskim svetovalcem. Seja bo potemtakem zanimiva, ker bomo na njej izvedeli, kakšne so zahteve mestnega sveta glede proste cone, oziroma kakšen naj bo zakon, s katerim bodo podaljšali veljavnost proste cone v Gorici.

Na seji občinskega odbora so nato razpravljali o manj važnih upravnih vprašanjih. Sklenili so poravnati stroške v znesku 1.500.000 lir, ki jih je imela goriška civilna bolnišnica z mestnimi siromaki. Odobrili so tudi nakup nove peči v goriški klasični gimnaziji. Pregledali so nato načrt nove telovadnice zavoda O. Lenassi in sklenili, da ga bodo predložili v odobritev občinskemu svetu.

Seja pokrajinskega sveta prihodnjo soboto 13. julija

Na torkovi seji pokrajinskega upravnega odbora so sklenili, da bo prihodnja seja pokrajinskega sveta v soboto 13. julija. Sprejeli so tudi več ukrepov, ki so se v glavnem nanašali na razna popravila in obnovitvena dela v pokrajinskem zavodu «Duca d'Aosta» v Gradiški. Sprejeli so nato sklep, da bo pokrajina poravnala 288.000 lir stroškov za popravilo prefektovega bivališča. Ko je bilo govora o popravilih in gradnji novega podstrešja v pokrajinski palači, so odborniki izrekli povoljno mnenje o izgotovljenih delih in sklenili, da pokrajina poravna 8 milijonov lir, ki so jih izdali za ta javna dela.

Neprevidna avtomobilistka povzročila hudo nezgodo

Včeraj ob 10.30 je prišlo na Korzu Italia tik pred Ul. Bellini do hude prometne nesreče, pri kateri si je prebil lobanjo in pretresel možgane 51-letni Pasquale Baranco iz Tržiča. Baranco je vozil iz mesta proti postaji na motociklu znamke Macchi 6617; ko je privozil skoraj do Ul. Bellini, je hotel prehiteti avtomobil Fiat 500, katerega je vozila Irena Vetrih por. Bertolini iz Gorice. Toda še preden je utegnil vozilo prehiteti, je Vetrihova obrnila avtomobil proti Ul. Bellini, ne da bi prej ugotovila, ali je cesta sploh prazna. Mordu je bil tudi motociklist nepreviden, kajti Vetrihova je izjavila, da je pravočasno dvignila puščico avtomobila. Prišlo je seveda do močnega trčenja in Baranco je zletel na asfalt, kjer je obležal v krvi. Poklicali so rešilni avto, ki ga je odpeljal v bolnišnico, kjer so takoj videli, da imajo opravka s hudim ranjencem. Baranco si je namreč pri padcu z motocikla prebil lobanjo, pretresel možgane in dobil hud udarec v desno sence ter poškodbe po obrazu in malo je verjetno, da ga bodo zdravniki uspeli ohraniti pri življenju.

Srečna dobitnica tombole 15-letna Sovodenjka

Tradicionalna tombola sv. Petra in Pavla je tudi letos privabila v Gorico mnogo prebivalcev iz okolice pa tudi iz bolj oddaljenih krajev. Ko so ob 20.30 zatrobile na Travniku fanfare dijaškega doma «Lenassi», ki je vsakoletni organizator tombole, je bil trg že napolnjen z radovedneži, ki so z nestrpnostjo čakali na izklicanje prvih številk. Res ni minilo dolgo, ko so Komac, De Nicolo, Cresani in Gorbe zadeli kvaterno in odnesli z odra poln koš okusnih jedi. Kmalu je prišla na vrsto tudi činkvina, ki je Pagnottiju Bazussiju in De Marchiju prinesla 20.000 lir. Vsi so nato pričakovali samo še tombolo, za katero je bilo določenih 70.000 lir. Kmalu se je pri odru pojavila komaj 15-letna Ljubka Tomšič iz Sovodenj; srečna deklica je po natačnem pregledu tablice, na kateri je bila usodna številka 89 odnesla glavni dobitek. Večina gledalcev se je počasi že vračalo domov, ko je še zadnjih 10.000 lir odnesla Emilia Morassi iz Gorice.

Zadeva «Neri» «Gianna» in Bianchi se iz dneva v dan vedno bolj zapleta

(Nadaljevanje s 3. strani)

rija» in «Gianne». Le-ta je izjavil, da ni nikoli videl Agostonija in da ni prišel nikoli v stik z «Nerijem» ne z «Gianno», ker se je kot komandant formacije nahajal na drugem operativnem področju.

Odvetnik Bordoni je nato sprožil vprašanje o moralni osebnosti Annemarije Bianchi, češ, stalno govorimo o «Neriju» in o «Gianni», nikoli pa o Bianchijevi, o kateri pravi Negri, da ni bila kaj prida, in da so jo kot tako vsi poznali. Pri obdukciji njenega trupla so celo postavili domnevo, da je bolehala za sifilisom. Pa tudi okoliščina, da so na njenem truplu ugotovili znake udarcev in drugačnega nasilja, bi nas moralo navesti na to, da iščemo vzrok za njeno smrt povsem drugje: v ljubosumju, sovraštvu in podobnem, ki ga je moralo povzročati njeno lahkomiselno zadržanje in ravnanje.

Ob 17. uri bodo pristala letala s filmskimi igralkami

Kljub vročini vlada v mestu, posebno med mladino, zanimanje za današnji filmski zračni rallye. Ob 17. uri bo na mirenskem letališču pristalo večje število potniških letal in Dakota, v katerih se bo pripeljalo 30 novinarjev, ki bodo zvesto spremljali lepotice italijanskega filma. Zdi se, da bodo igralci bolj slabo zastopani, ker je bilo slišati doslej samo ime Uga Tognazzija in Enza Tortore.

Goriška občina in pokrajina hočeta na zvezde napraviti kar najboljši vtis; poslali sta že več vabil raznim svetovalcem in drugim osebnostim, da si zvezde lahko od blizu ogledajo po 17. uri na goriškem gradu, kjer bo pripravljena tudi zakuska. Od tod bodo italijanske filmske igralke, med katerimi bo tudi Silvya Košina, odpotovale v Gradež, kjer se bodo predstavile tamkajšnjim prebivalcem in tujcem.

Športni dnevnik

7. etapa kolesarske dirke po Franciji

Barone nova rumena majica Hassenforder prvi v etapi

Glavnina z Anquetilom, Nencinijem, Defilippisom in ostalimi zaostala za dobrih 9'

COLMAR, 3. — Francoski tisk je z velikimi naslovi pozdravil uspeh francoskih dirkačev v včerajšnji etapi, ko so z boljšo taktično vožnjo zavrnili napade Italijanov in predvsem Nencinija, ki je za vsako ceno skušal dati letošnji dirki po Franciji nov ton — ugodnejši za italijansko moštvo. Treba je namreč priznati, da so Francozi, pa naj si bodo to člani državnega ali pa pokrajinskih moštev, v dosedanjih etapah odločno držali vajeti dirke v svojih rokah in da se lahko Italijani postavijo le z dejstvom, da so bili vsaj fizično in kondicijsko kos naporom, ki jih terja pasja vročina in katere zrtve so postali velki favoriti kot Gaul, Poblet in drugi. Seveda pa glede končnega vrstnega reda še zdavnaj ni padla odločilna beseda in «Tour» se mora pravzaprav šele pričeti. Na vrsti so najprej Alpe in kmalu nato Pireneji in šele tam se bo videlo kdo je boljši: Francozi ali Italijani.

Današnja sedma etapa Metz-Colmar ni prinesla, razen zamenjave rumene majice med Anquetilom in Baronejem, nič novega. Zmagal je francoski pokrajinski vozač Hassenforder, ki se je pač hotel postaviti v svojem rojstnem mestu.

Pod vročim soncem je startalo samo še 83 kolesarjev od 120. Do 77. km se ni zgodilo nič zanimivega, čeprav so se pobegi vrstili eden za drugim. Tu pa je začel nov napad Hassenforder, ki je najprej dohitel vodečo skupino nato pa potegnil za seboj še Španca Lorona. Toda že v Blainville sur l'Eau so ju dohiteli Morvan, Voorting, Bergaud, Defilippis (ki pa je kmalu zaostal ker je preluknjal), Mahé, Bourles, Anglade, De Jongh, Bianco in Barone, ki je zavohal možnost, da se v Colmarju odene v rumeno majico.

Da njegov račun ni bil napačen, se je kmalu pokazalo. Glavnina na ta pobeg namreč ni reagirala in med njo in ubežniki je bilo kmalu 10 minut razlike.

V vzponu na dva vrhova, ki sta predstavljala edino težavo etape, ni prišlo do sprememb v vodilni skupini. Na vrhu Schluchta (3. kategorija) je bil prvi Bergaud 10" pred Baronejem, 15" pred Loronom, 20" pred Hassenforderjem, Mahéjem, Bourlesom, De Jonghom, Biancom, Voortingom in Angladom. Z zaostankom 3' je sledil Morvan, ki je zaostal na prvih vzpetinah. Glavnina je imela 12' zamude.

Na vrhu Collet du Linge (2. kategorija) je bil Bergaud se vedno na čelu. S 5" zaostanka so mu sledili Lorono, Barone, Mahé, Bianco, Bourles, Hassenforder in Voorting. Anglade je zaostal za 25", Morvan za 3'30", Bahamontes za 9'55" in glavnina za 10'15".

V zadnjih kilometrih ni prišlo do sprememb. V Colmarju je Hassenforder za malenkost prehitel Voortinga. Njegova povprečna hitrost je znašala 35.098 km. Barone, ki je privozil na cilj v času zmagovalca, je dosegel svoj cilj: Anquetilu je šlekel rumeno majico pa čeprav le za nekaj sekund.

Splošni vrstni red po 7. etapi:

1. BARONE (Ile) 39.11'33"; 2. Anquetil (Fr.) 39.12'11", z zaostankom 38"; 3. Janssens (Bel.) 1'39"; 4. Forestier (Fr.) 3'55"; 5. Schellenberg (Švi.) 4'47"; 6. Thomin (Zapad) 6'24"; 7. Jean Bobet (Ile) 7'04"; 8. Mahé (Fr.) 7'22"; 9. Walkowiak (Fr.) 7'41"; 10. Picot (Zapad) 8'59"; 11. Christian (Švi.) 9'07"; 12. Bauvin (Fr.) 9'13"; 13. De Groot (Hol.) 9'19"; 14. Bahamontes (Šp.) 9'56"; 15. Astrua (It.) 10'17"; 16. Dotto (J.V.) 10'38"; 17. Defilippis (It.) 11'13"; 18. Lauredi (J.V.) 11'17"; 19. Nencini (It.) 11'51"; 20. De Jongh (Hol.) 13'06"; 30. De Bruyne (Bel.) 39.31'37"; 36. Padovan (It.) 39.35'18"; 41. Baffi (It.) 39.41'56"; 47. Tosato (It.) 39.47'20"; 52. Baroni (It.) 39 ur 51'51"; 63. Pintarelli (It.) 40.02'17"; 77. Tognaccini (It.) 40.18'40"; 33. Suarez (Šp.) 41 ur 05'16".

Vrstni red na cilju 7. etape Metz - Colmar (223 km):

1. HASSENFORDER (S.V.C.) v 6.21'13" (z odbitkom 6.20'13"); 2. Voorting (Hol.) (z odbitkom 6.20'43"); 3. Mahé (Fr.), 4. Bianco (J.Z.), 5. Bergaud (Fr.), 6. De Jongh (Hol.), 7. Lorono (Šp.), 8. Bourles (Zapad), 9. Barone (Ile), vsi s časom Hassenforderja; 10. Anglade (J.V.) 6.22'03"; 11. Morvan (Zapad) 6.25'29"; 12. Plankaert (Bel.) 6.29'40"; 13. De Bruyne (Bel.) 6.30'08"; 14. Schellenberg (Švi.), 15. Thomin (Zapad), 16. Keteleer (Bel.), 17. s časom De Bruyneja skupina v kateri so poleg ostalih Anquetil, Forestier, Astrua, Defilippis, Nencini, Padovan, Tosato, De Groot, Bahamontes, Christian, J. Bobet, Janssens, itd.: 56. Bauvin (Fr.) 6.32'43"; 64. Walkowiak (Fr.) isti čas; 72. Baroni (It.) 6.40'16", 73. Pintarelli (It.), 74. Tognaccini (It.), 78. Privat (Fr.), 81. Baffi (It.) vsi isti čas; 83. Suarez (Šp.) 6 ur 44.50".

Anquetil je moral sleči rumeno majico

Šahovski dvoboj SZ - Jugoslavija

I. kolo: 3:2(3) za SZ

Edino zmago za Jugoslavijo je dosegel Gligorič

LENINGRAD, 3. — Danes se je v Leningradu zacel šahovski dvoboj med Sovjetsko zvezo in Jugoslavijo na osmih deskah. Že v prvem kolu je prišlo do ostrih borb. Najbolj uspešen od Jugoslovanov je bil Gligorič, ki je dosegel edino zmago za svoje moštvo. Poražena sta bila Pirc in Nedeljkovič, Karakljajič in Ivkov sta remizirala, Milič, Trifunovič in Matanovič pa so prekinili v nejasnih pozicijah. Izid prvega kola ob treh prekinjenih partijah je potemtakem 3:2 za SZ.

Izidi posameznih partij:

Tajmanov-dr. Nedeljkovič 1:0
Pirc - Toluš 0:1
Milič - Holmov prek.
Karakljajič - Keres remi
Ivkov - Bronstein remi
Petrosjan - Trifunovič prek.
Korčnoj - Gligorič 0:1
Geller - Matanovič prek.

TENIS

Hoad in Cooper finalista v Wimbledonu

LONDON, 3. — Avstralca Hoad in Cooper sta se kvalificirala za finale teniškega prvenstva posameznikov v Wimbledonu. Cooper je premagal rojaka Fraserja z 1:6, 14:12, 6:3, 8:6, Hoad pa Sveda Davidsona v treh setih s 6:4, 6:4, 7:5.

Hoad je v današnji igri potrdil, da se je vrnil v svojo staro formo in da je v srečanju s Cooperjem favorit.

V četrtfinalu moških dvojic sta Pietrangeli in Sirola premagala avstralsko dvojico Emerson-Mark s 6:3, 9:7, 6:4.

AVTOMOBILIZEM

Maserati in Ferrari na dirki v Aintreeu

LONDON, 3. — Tajnik angleške zveze za avtomobilske dirke John Morgan, ki se je vrnil iz Italije v London, je sporočil, da sta se italijanski hiši «Maserati» in «Ferrari» obvezali, da bosta nastopili s svojimi vozili na dirki za veliko britansko nagrado, ki bo 20. t. m. v Aintreeu. Imena pilotov še niso bila uradno sporočena, vendar je gotovo, da bo Fangio pilotiral avto «Maserati». Moss bo vozil z Wanwallom.

NOGOMET

LONDON, 3. — Predsednik kluba «Leyton Orient» Zussman je izjavil, da je menažer «Leytona» Alec Stock odklonil tudi ponovno ponudbo Rome, ki ga je hotela angažirati kot trenerja.

Cestno prvenstvo «neodvisnih»

Zamboni zmagovalec v Milan - Rapallo

RAPALLO, 3. — V drugi dirki za letosnje prvenstvo neodvisnih kolesarjev na 222 km dolgi progi Milan - Rapallo, je zmagal Zamboni s časom 6.05' s povprečno hitrostjo 35,6 km na uro. Startalo je 70 dirkačev med katerimi pa ni bilo prijavljenih Emiliozzija, Michelona, Germana Baraleja, Sabbadina in še nekaterih drugih. Za enega favoritov je veljal Falaschi, ki je zmagal v prvi dirki pred dvema tednoma v Ponzanu Magro.

Proga je bila precej težka s tremi napornimi vzponi na prelaze Castagnola, Scoffera in Ruta.

Vrstni red na cilju:

1. ADRIANO ZAMBONI v 6,05'; 2. Fini z zaostankom 45"; 3. Cainero, zaostanek 55' 4. Rossello 1'15"; 5. Falaschi; 6. Ciolli; 7. Scudellaro; 8. Fallarini 2'15"; 9. Magrini 3'30"; 10. Negro; 11. Miserocchi; 12. Metra; 13. Carlesi 3'35";

Povratno srečanje «Škamperle» - Prosek

V nedeljo dopoldne so proseški mladinci vrnili obisk svetoivanskim in se z njimi pomerili v namiznem tenisu, odbojki in šahu.

Tokrat so bili v namiznem tenisu Prosečani bolj pripravljeni kot pri zadnjem srečanju in so mladinci «Škamperla» le s težavo dosegli izenačenje 3:3. Posamezni izidi: Grbec-Ukmar 2:0, Jurkič-Bogatec 2:0, Kovačič L.-Cibic 0:2, Rupel-Štoka 0:2; dvojice: Grbec, Jurkič - Ukmar, Bogatec 0:2, Kovačič L., Rupel - Cibic, Štoka 2:1. Najzanimivejša je bila borba zadnje dvojice, kajti zmaga bi za Prosečane pomenila končni uspeh.

V odbojki so za «Škamperle» igrali: Jurkič, Pavlica, Rupel, Mijot, Grnec, Kovačič J. (Kovačič L.); za Prosek pa: Štoka, Cibic, Čuk, Ukmar D., Milič, Bogatec (Ukmar). Srečanje se je končalo v korist «Škamperla» za 2:1 (12:15, 15:12, 15:12). Igra ni bila na posebni višini, vendar pa zanimiva, kajti obe moštvi sta igrali požrtvovalno. V prvem setu je bila igra izenačena, a ob zadnjih servisih so Svetoivančani popustili. V drugem so Prosečani vodili že s 6:0, ko so nasprotniki prevzeli iniciativo in z dobrim podajanjem zmagali set. Zadnji set je bil najbolj borben in se je končal z zmago «Škamperla».

V šahu so Prosečani nastopili okrnjeni in nasprotniki so izrabili priložnost ter se maščevali za poraz na Proseku s 3:1.

Rezultati: Kovačič J. - Štoka 1:0; Jelerčič - Ukmar 1:0; Grbec - Čuk 1:0; Kovačič L. - Milič 0:1.

J. R.

LONDON, 3. — 24-letni krilec in kapetan angleškega kluba «Tottenham Hotspurs» Tony Marchi, se bo lahko preselil v Italijo. To je sporočil menažer Tottenhama Jimmy Anderson

Odgovorni urednik
STANISLAV RENKO
Tiska Tiskarski zavod ZTT - Trst

Kino na Opčinah

predvaja danes 4. t. m. z začetkom ob 18. uri in NA PROSTEM ob 20,30 uri barvni film:

ZADNJI LJUBIMEC

AMEDEO NAZZARI
MAY BRITT
NINO BESOZZI
FRANK LATIMORE
MARIO MATTOLI
ASTRA CINEMATOGRAFICA PONTI DE LAURENTIIS

KINO ŠKEDENJ

predvaja danes 4. t. m. ob 20. uri film:

Veliki Caruso

igrata:
MARIO LANZA
ANNY BLIZ

JADRAN

IMPORT-EXPORT
SEŽANA - TEL. 4, 62, 66

Izvozi in uvozi vseh artiklov po goriškem in tržaškem sporazumu

LARRY MADISON — 21.

Če recimo nimaš kaj drugega brati, je le dobro, da malo nekaj prebiraš in laže zaspiš. Nazadnje te začne še zanimati.

Ko tako razmišljam sam pri sebi, se mi nekaj posveti v glavi. Tlesknem se po čelu in zagrabim telefonsko slušalko. Hotelski uradnik sliši, da hočem sveto pismo v sobo, in kar najhitreje, pa ne more verjeti, da sem to jaz, in sploh lastnim ušesom ne verjame. Še enkrat vpraša, koliko je številka moje sobe.

Čez nekaj časa imam knjigo v rokah. Zdi se mi, da sem ubral pravo pot. Poiščem listek s številkami. Ko bolje pogledam, opazim, da je pika za X in ne tudi za E. Torej ta EX. lahko pomeni Exodus ali pa tudi kaj drugega. Moje znanje svetega pisma ni kaj razsežno. Poskušam pri Exodus. Ta del govori o Egipčanih in Izraelcih. Zgodba izpred tisoč in tisoč leti, a zelo podobna današnjim razmeram. Exodus pomeni izhod in Mojzes tam popisuje izhod Izraelcev iz Egipta.

Exodus XV 22—27. Zdaj lahko ima listek, ki sva ga z Williem našla v Kallumovi denarnici, že nekakšen smisel. Ko najdem poglavje, ki me zanima, postaja stvar vse bolj in bolj razumljiva.

«Potem je Mojzes odpeljal Hebrejce od Rdečega morja in šli so dalje po puščavi Sur in hodili tri dni...»

Preberem ves odstavek, pa se ne znajdem. Puščava Sur in tisti dve oazi sta najbrž Mara in Elim. Vse to se je dogajalo pred toliko in toliko tisočletji. Malo dalje je beseda o Sinaju in s tem sem že korak bliže razlagi.

S tako silo začnem razmišljati, da me popolnoma mine spanec. Medtem izpraznim tudi celo steklenico whiskyja.

Naposled se oblečem in grem dol. Zahtevam zemljevid Egipta. Mrzlično iščem imena, ki mi jih je razodelo sveto pismo, a ne najdem ničesar. Pograbi me sveta jeza in najraje bi začel preklinjati, a svetega pisma vendarle ne smem preklinjati. Odložim zemljevid in grem na prosto.

Odpravim se v urad. Tako hitim, da sem v trenutku tam. Brž v kopalnico! Dvignem slušalko svojega zasebnega telefona in prosim, naj me zvežejo z Ely Goldsmithom.

«Halo! Si ti, Ely?»

«Da, Larry, kaj hočeš?»

«Ely, si ti Jud, a?»

Ne odgovori takoj. Kratek premor.

«Da, seveda sem. Čemu vprašuješ, Harry?»

«Slišiš, Ely,» mu razložim, «ne vprašaj me, zakaj, če ti povem, da bi se rad videl s kakšnim rabinom ali kaj podobnega. S kom, ki je doma v zgodovini vašega naroda...»

Tu preneham. To pot je premor na drugi strani še daljši kakor je bil prej.

«Ely, si me slišal?» vprašam.

«Slišal. Pridi k meni! Ali veš, kje stanujem?»

Povem mu, da je prav. Brž zapustim urad in pokličem taksi.

Do Goldsmitha ni daleč in sem v nekaj minutah tam. To je majhna vila skoraj v sredini evropske četrti, prav blizu uradov Družbe Sueškega prekopa.

Ely je že čakal prihod avta. Ko izstopim, je že na vratih.

Pelje me v hišo in mi pripoveduje o tem in onem. Njegova žena je v sprejemnici, a jo pošlje ven. Svoje žive dni še nisem videl ženske, ki bi tako naglo ubogala, kakor je ta. Ko odhaja skozi vrata, ponudi možu lice v poljub. On se nasmehne in zapre vrata za njo.

Nato stopi k meni.

«Ničesar ti ne morem ponuditi,» se opravičuje s kretnjo, ki pomeni resnično obžalovanje. «Sem popoln abstinent in nimam kapljice alkohola pri hiši.»

«Nič ne de. Pijem že tako preveč.»

Potem sede in dene eno roko v drugo. Naenkrat je zelo resen.

«Larry, zakaj si me vprašal tisto po telefonu?» vpraša z mirnim glasom.

«Ne morem ti razložiti. Zelo bi mi koristilo, če mi lahko nekaj razjasniš.»

«Veš, kakšen veter piha tod za nas Jude?»

«Kako ne bi vedel? Ne vem, če si me prav razumel. Mene zanima samo neki podatek... zgodovinske narave. Nič drugega. Lahko se tudi sam pozanimaš in mi poveš odgovor.»

«In za kaj gre?»

S previdnostjo, ki je lastna njegovemu plemenu, se Ely ne izrazi povsem odkrito.

Razlagam mu, kaj me zanima, in on me pazljivo posluša. Najprej ga ima radovednost, nato ga prevzame osuplost. Ne morem mu seveda povedati vsega. Vsega ne sme zvedeti, sicer bi njegova domišljija začela preveč delovati.

Ko končam, me Ely nekaj časa nepremično gleda, kakor bi bil jaz redka riba, on pa slaven riboslovec.

«Imaš srečo,» pravi in se nasmehne. «Morda ne veš, da se jaz zelo ukvarjam s to zadevo, kajpada le o prostem času. Prav za ta tvoj primer sem se močno zanimal. Čudno, da ti je prišlo ravno to pod roko. Čudno zlasti zato, ker gre za neke zgodovinske dogodke, ki imajo podobnost v...»

Prekine se sredi stavka. Delam se, kakor da tega nisem opazil. Vstane in gre h knjižnim policam, ki so vse naokoli, samo čez okna ne. S kazalcem leti po hrbtih knjig in tu izvleče eno, tam drugo. Zopet sede, a zdaj bliže k meni.

Lista po neki knjigi in odpre na strani, kjer je uvezan velik zemljevid. Potem odpre še drugo knjigo. Pogledam, a pisano je v hebrejščini, in se raje vdam. Prebere odstavček v knjigi in potem mi pokaže dve točki na zemljevidu.

«To,» pravi, «bi moralo biti oaza Mara, to pa Elim».

«Dragi Ely,» mu pravim, «potrebujem zemljepisno širino in dolžino».

On skomigne z rameni. Potem zopet vstane in gre po novejši atlas. Odpre stran, kjer je ves Sinajski polotok in zopet išče na zgodovinskem zemljevidu v svoji knjigi. Potem mi pokaže dve točki na velikem današnjem zemljevidu.

«Po vsej verjetnosti je to in pa to»

Zapišem si zemljepisno širino in dolžino. Zahvalim se mu in vstanem.

«Ne moreš si misliti, koliko si mi pomagal,» mu pravim in se nasmehnem.

Tudi on se nasmehne. Ne razločim izraza oči, ker so za naočniki, prst debelimi.

«Kar sem mogel, sem naredil, drugega nič. Vprašal si me le za podatke... zgodovinske narave,» konča stavek z mojimi prejšnjimi besedami.

Čez deset minut sem zopet v taksiju, ki me je pripeljal do sem. Ne morem se odločiti, kaj bi ukrenil.

Lahko bi govoril o svojem odkritju z Williem in bi ga prosil, naj mi pomaga. Toda ne vem zatrdno, kaj bom še odkril in zato ne morem tega. Koristi, ki jih zastopa Willie in te, ki jih imam na skrbi jaz, bi se utegnile v danem trenutku znajti v hudem nasprotju.

Nagnem se proti vozaču in ga vprašam, koliko časa bi potrebovala do predela, ki me zanima. Ustavi svoj taksi in si da razložiti na zemljevidu.

«Tam je prava puščava!» vzklikne, ko mu natanko pokažem mesto.

«Seveda je puščava, a kakšna pot bo že do tja».

«Cesta je do nekega kraja,» mi razloži in pokaže na zemljevidu. «Nadalje je samo še sled za kamele. Nekaj časa. Vse ostalo je sam pesek. S takimle avtom, kakršen je tale, ne bi nikoli prišla do tja».

Po svoje ima prav. V tem položaju mi preostane še eno. Dam mu neki naslov in on odpelje kakor raketa.

Ko sva na mestu, izstopim in plačam vožnjo. Ne potrebujem ga več, zato mu rečem, naj gre spat. Neodločno odpelje.

Stopim proti hiši, pred katero sva obstala. Podobna je majhni palači. Pri železnih vrtnih vratih pozvonim.

Čakati moram precej, preden mi pridejo odpirat. To je navsezadnje razumljivo, saj je že polnoč.

(Nadaljevanje sledi)