FOR Freedom AND Justice...

AMERIŠKA DOMOVINA

AMERICAN HOME

AMERICAN IN SPIRIT
FOREIGN IN LANGUAGE ONLY

Serving Chicago, Milwaukee, Waukegan, Duluth, Joliet, San Francisco, Pittsburgh, New York, Toronto, Montreal, Lethbridge, Winnipeg

SLOVENIAN MORNING NEWSPAPER

NO. 207

CLEVELAND OHIO, THURSDAY MORNING, OCTOBER 26, 1972

ŠTEV. LXXIV — VOL. LXXIV

Romney za ustavitev zveznega sodelovanja pri gradnji stanovanj

Zvezni tajnik za stanovanja in mestni razvoj je predložil, naj bi se zvezna vlada umaknila iz oskrbovanja stanovanj.

WASHINGTON, D.C. — George Romney, zvezni tajnik za stanovanja in vprašanja mest, je prišel do zaključka, da bi bilo na dolgo roko modro, če bi se zvezna vlada umaknila in prepustila gradnjo hiš drugim. Namesto, da gradimo javna stanovanja, naj bi rajše poskrbeli ljudem za primeren dohodek, da si bodo stanovanja sami oskrbeli.

Revnim, ki si ne morejo privoščiti dostojnih stanovanj, bi naj zvezna vlada pomagala s posebnimi stanovanjskimi podporami.

Napori zvezne vlade za oskrbo revnih s stanovanji v javnih zgradbah ne uspevajo. Te zgradbe so zanemarjene, ker se stanovalci v njih premalo brigajo za njihovo ohranjanje in je zato njihovo vzdrževanje postalo predrago. Močan je tudi odpor proti takim zgradbam v raznih naseljih preko vse dežele. Velike javne stanovanjske zgradbe pripeljejo v neko naselje veliko število revnih ljudi, ki postanejo za naselbino breme, največkrat pa tudi prava nevarnost.

Poznavalci razmer trdijo, da so take javne stanovanjske zgradbe leglo vseh mogočih zločinov in nemirov. Prevladuje prepričanje, da je boljše revne ljudi razmestiti v privatna stanovanja raztreseno, kot pa jih držati skupaj v velikih javnih stanovanjskih zgradbah. V kolikor so javne stanovanjske zgradbe le še v določenih okoliščinah koristne in potrebne, naj bi skrb za nje prevzele posamezne države, ki bi naj v ta namen dobile podporo od zvezne vlade, je razvijal svoje misli G. Romney.

—o—

Za omejitev energije se zavzemajo

SAN FRANCISCO, Kalif. — The Sierra Club, skupina, ki se zavzema za ohranitev narave in njenega okolja, je na svojem letnem zborovanju pozval vso deželo, naj omeji produkcijo energije vseh vrst, električne, atomske, električnih vodov, plinskih in oljnih vodov, kopanja premoga na površini...

Vse to je potrebno, pravi izjava Sierra Cluba, če hočemo preprečiti "uničenje okolja".

—o—

V Siriji divja kolera

DAMASK, Sir. — Preko 225 slučajev kolere je bilo prijavljenih zadnja dva tedna v Siriji, je objavilo včeraj ministrstvo za zdravje. Pet bolnikov je doslej umrlo.

Vremenski prerok pravi;

Večinoma jasno in nekaj toplejše. Najvišja temperatura danes do 60. Včeraj je bila najvišja temperatura 42, danes zjutraj ob 6. pa 33.

Novi grobovi

Anna Gorkos

V torek je umrla v Metropolitan General bolnišnici 77 let stara Anna Gorkos, roj. Vajkovich, s 7509 Star Avenue, rojena v Jugoslaviji, vdova po l. 1970 umrlem možu Josephu, sestra pok. Mary Horvath, teta Louisa in Anne Horvath, pok. Mary in pok. Johna. Bila je članica Društva sv. Štefana. Pogreb bo iz Grdinovega pogrebnega zavoda na E. 62 St. v soboto ob 8.30, v cerkev sv. Vida ob 9., nato na Kalvarijo.

Frances Skubic

V Womans bolnici je včeraj umrla Frances Skubic, roj. Povse, stara 87 let, stanujoča na 15400 Lucknow Avenue. Od leta 1933 je bila vdova po pokojnemu možu Ignacu. Rojena je bila v vasi Medvedjek pri Št. Vidu, od koder je prišla v Cleveland leta 1907. Zapušča hčerko Frances Novak in vnuka Roberta Novak. Vsi njeni bratje in sestri so umrli pred njo v Evropi. Bila je članica Oltarnega društva fare Marije Vnebovzete, Društva sv. Jožefa št. 169 KSKJ, Društva Mir SNPJ, Tretjega reda sv. Frančiška in Podružnice št. 10 SŽZ. Pogreb bo v soboto ob 8.15 iz Grdinovega pogrebnega zavoda na Lake Shore Blvd., v cerkev Marije Vnebovzete ob 9. uri, nato na pokopališče Vernih duš.

—o—

McGovern potisnil Nixona h kraguljem

Demokratski predsedniški kandidat dolži Nixona, da je nadaljeval vojno v Vietnamu, da bi zadovoljil kragulje.

MILWAUKEE, Wis. — McGovern je znan "golob" v pogledu vietnamske vojne, četudi ne skozi 10 let, kot radi trdijo on in njegovi podporniki, toda od precej kasneje. Predsednika Nixona je porinil med kragulje, med vnete zagovornike "vojne do končne zmage".

Demokratski predsedniški kandidat trdi, da bi bil Nixon lahko sklenil premirje z rdečimi pred štirimi leti na prav isti osnovi, kot ga bo morebiti sklenil zdaj. Tage ni maral storiti, da se ne bi zameril konservativnim krogom in protikomunističnim skupinam, ki so glasno oporekale vsakemu večjemu popuščanju rdečim v Vietnamu.

McGovern je dejal, da je hotel Nixon zadovoljiti "desničarske vojne kragulje", in je zato vojno nadaljeval do zdaj. Nič ni omenil, da je bil pred štirimi leti v Beli hiši predsednik demokrat L. B. Johnson in da bi bil vojno takrat samo on lahko zaključil in ne Nixon. Seveda je ta dobil to možnost, ko je bil januarja 1969 umeščen za predsednika ZDA.

—o—

Za dve tretjini na raku bolnih rešitev?

NEW YORK, N.Y. — Predsednik Ameriške družbe za boj proti raku dr. A. Hamblin Letton je dejal, da bi naj obstojala možnost ozdravitve 66% vseh rakastih oboljenj ali vsaj omejitve bolezni v taki meri, da bi bolniki lahko kolikor toliko normalno živeli.

"Mi zdaj rešimo 40% na raku obolelih, pa bi jih lahko do 66%, če bi uporabili najboljši način zdravljenja in skrbeli za čim prejšnje odkritje bolezni," je dejal dr. Letton.

Willy Brandt se drži v volivnem boju srede

V Zahodni Nemčiji bodo volili nov parlament 19. novembra. Za enkrat še nobena stran ne prevladuje.

Willy Brandt

PRED VOLIVCE — Nemški kancler Willy Brandt je izgubil še spomladi večino v parlamentu in se je odločil iti pred volivce. Voiltve novega parlamenta bodo 19. novembra. Brandt kot njegov glavni nasprotnik R. Barzel, vodnik krščanskih demakratov, upata na zmago.

BONN, Z. Nem. — Volivni boj postaja ostrejši in živahnejši, ko se volitve bližajo, saj do njih ni več kot dobre tri tedne. Kancler Willy Brandt, vodnik socialistične stranke, se poteguje za podporo sredine, zato poudarja splošne narodne potrebe in kaže domoljubje, kar sicer preje v volivnih kampanjah socialistov ni bilo v navadi.

Sedaj vihtijo socialisti nemške narodne zastave, rdeče so morale med staro kramo. Na Brandtovih shodih igrajo nemško narodno himno "Deutschland ueber alles", Internacionala je že davno pozabljena.

S temi nastopi skuša Brandt izpodbiti očitke krščanskih demokratov, ki so v preteklosti radi kazali na pomanjkanje "domoljubja" pri socialistih.

Krščanski demokrati so po številu najmočnejša stranka v Zahodni Nemčiji vse od njenega začetka, zato so imeli tudi skozi 20 let v svojih rokah državno vlado. Šele leta 1969 jim jo je izvila iz rok povezava socialistov s svobodnimi demokrati. Svobodni demokrati nastopajo pri volitvah samostojno in upajo, da bodo zbrali vsaj 7% glasov, med tem ko so jih leta 1969 le 5.8%.

V Avstriji štrajkajo zdravniki, ker nočejo socializacije medicine

DUNAJ, Avstr. — Zdravniki in zobozdravniki so pretekli teden začeli štrajk po vsej državi v protest proti vladnim načrtom socializacije zdravstva. V Avstriji, kjer so štrajki redki, je zdravniški štrajk vzbudil izredno pozornost. Štrajkujoči zdravniki in zobozdravniki so uvedli posebno zasilno službo za oskrbo bolnišnic in res nujnih slučajev bolezni.

Pretekli teden v sredo je korakalo skozi sredo Dunaja okoli 7,000 zdravnikov, oblečenih v bele zdravniške halje, z napisi, v katerih so zahtevali, naj vlada pusti zdravstveno oskrbo izven politike.

Zdravniška zbornica je proglasila državni predlog za uvedbo državnih zdravstvenih središč za "začetek državne zdravstvene službe". "Mi skušamo zavarovati naše bolnike in nas same," je dejal podpredsednik zdravniške zbornice dr. Hans Neugebauer. Trdil je, da pomeni to konec bolnikove pravice izbrati lastnega zdravnika.

—o—

Kambodža na premirje zdaj ni pripravljena

Če bi sedaj prišlo do premirja v vsej deželi, kar ni izključeno, bi ostalo pol Kambodže v rokah rdečih.

PHNOM PENH, Kamb. — Kambodža je zadnje dni obhajala drugo obletnico vzpostave republike v pričakovanju končanja vojskovanja z rdečimi. Njene vojaške sile so preslabe kljub obsežni pomoči v orožju in opremi, ki so jo dobile od ZDA. Tako je neizbežno, da bo ostala Kambodža razdeljena, če pride do premirja zdaj.

Svetovalec predsednika Nixona dr. H. Kissinger se je tekom svojih razgovorov v Saigonu oglasil za kratki pomenek tudi v glavnem mestu Kambodže. Ta je bila posredno vpletena v vojskovanje v Vietnamu že davno pred prevratom. Princ Sihanuk je tiho trpel, da so rdeči imeli zaseden vzhodni obmejni del Kambodže, kjer so imeli svoje zaloge in oporišča ter kamor so se umaknili, če jim je začela v Južnem Vietnamu presti trda.

Po odstavitvi princa Sihanuka je nova vlada Lon Nola zahtevala od rdečih umik iz Kambodže, ti pa so namesto tega razširili svojo oblast nad vso vzhodno Kambodžo in jo raztegnili še nad del severne. Tako imajo dejansko sedaj pod svojim nadzorom nad polovico vse republike. Vladne oborožene sile niso sposobne rdečih pregnati kljub pomoči ameriškega in južnovietnamskega letalstva. Vnemo in podjetnost prve dobe vojskovanja z rdečimi je nasledila utrujenost in vojna naveličanost.

HANOI DOLŽI WASHINGTON, DA SE ODMIKA SPORAZUMU

Radio Hanoi je objavil, da je bil dosežen načelen sporazum o končanju vojskovanja v Vietnamu 8. oktobra pri razgovorih v Parizu, da pa se zdaj Washington umika njegovi izvedbi. V Washingtonu doslej na to obdolžitev še niso odgovorili, odgovor vendar pričakujejo še danes.

HONG KONG. — Radio Hanoi je objavil glavne točke načelnega sporazuma o končanju vojne v Indokini, ki naj bi bil dosežen 8. oktobra pri razgovorih v Parizu. Dogovorjeno naj bi bilo premirje, določen umik ameriških oboroženih sil iz Južnega Vietnama 60 dni po podpisu dogovora in izpustitev ameriških vojnih ujetnikov. Hanoi je obdolžil Washington, da se sedaj umika izpolnitvi dogovora. Diplomatski opazovalci so mnenja, da je Hanoi objavil dosego sporazuma, ki jo je preje tajil, da bi na ta način pritisnil na Washington in Saigon, kjer je izgleda še precej pomislekov glede podrobnosti sporazuma, ki še niso določene.

Na sestanku obeh v Vietnamu se vojskujočih strani v Parizu je Mrs. Binh, zastopnica začasne revolucionarne vlade Južnega Vietnama, izjavila, da v celoti podpira doseženi sporazum o končanju vojne in zahtevala od Washingtona, da pritisne na Saigon, da bo tudi on pristal na izvedbo dogovora.

Dogovor se v glavnem drži v pogledu premirja obstoječega stanja, kot trdijo francoski viri. Rdeči revolucionarna vlada Južnega Vietnama naj bi imela pod nadzorom in upravljala področja, ki so v oblasti rdečih oboroženih sil, vlada v Saigonu pa naj bi upravljala področja, ki so pod nadzorom njenih oboroženih sil. Posebna komisija, sestavljena iz predstavnikov vlade v Saigonu, nevtralcev in rdečih, naj bi nadzirala upravi v obeh delih Južnega Vietnama.

Za izvajanje premirja in drugih določil dogovora o končanju vojskovanja in politične ureditve naj bi skrbela nova mednarodna komisija, v kateri bi naj bile poleg Kanade in Poljske Velika Britanija in Francija ter še ena država, ki jo pa še niso izbrali.

Premirju in novi začasni politični ureditvi bi sledile volitve v vsem Južnem Vietnamu, ki naj bi nato odločile njegovo bodočnost. Ker bo ostalo okoli 90% vsega prebivalstva Južnega Vietnama pod nadzorom vlade v Saigonu, bi imel Van Thieu priložnost na zmago pri takih volitvah, četudi bi bile, kot je predvideno, izvedene pod mednarodnim nadzorom. Severnovietnamske oborožene sile, katerih moč cenijo na okoli 145,000 mož, naj bi začasno ostale na ozemlju pod njihovim nadzorom v Južnem Vietnamu.

Vlada Van Thieuja se upira in zahteva popoln umik vojaštva Severnega Vietnama iz Južnega Vietnama in odklanja vsako priznanje začasne revolucionarne vlade kot pogoja za končanje vojskovanja. Trdijo, da bo Van Thieu pristal v glavnem na določila dogovora, ki pa utegne zaradi njegovega upiranja doživeti manjše, nebistvene spremembe.

—o—

Varnostni svet obsodil Portugalsko radi vpada preko meje v Senegalijo

ZDRUŽENI NARODI, N.Y.— Varnostni svet Združenih narodov je obsodil Portugalsko zaradi streljanja preko meje v Senegalijo v Afriki 12. oktobra. Za obsodbo je glasovalo 12 članic, ZDA, Vel. Britanija in Belgija pa so se glasovanja vzdržale.

Pri streljanju sta bila en senegalski častnik in en vojak ubit, en civilist pa ranjen.

Portugalska je priznala, da je njena oklopna enota v Gvineji prešla mejo in streljala v Senegalijo in je izjavila, da je pripravljena povrniti škodo in plačati odškodnino. Vpad je bil delo poveljnika enote, ki se je "preveč vznemiril", in je v nasprotju s politiko Portugalske.

Zastopnik ZDA je dejal, da zato ni glasoval, ker resolucija ni vpoštevala portugalskega opravičila in pripravljenosti povrniti škodo, kot je to običaj v takih slučajih.

—o—

Francija in Kitajska vabljeni na konferenco ZN za razorožitev

ZDRUŽENI NARODI, N.Y.— Mehika je začela kampanjo za udeležbo Francije in Kitajske na razorožitveni konferenci ZN v Ženevi v Švici, ki se že 11 let prizadeva za omejitev oboroževanja.

Konferenci predsedujejo ZDA in ZSSR. Francija je udeležbo odklonila ob samem začetku, L. R. Kitajske pa tedaj ni nihče vabil, zdaj, ko je članica ZN, pa bi bilo naravno, da se konference udeležuje kot polnopravni član.

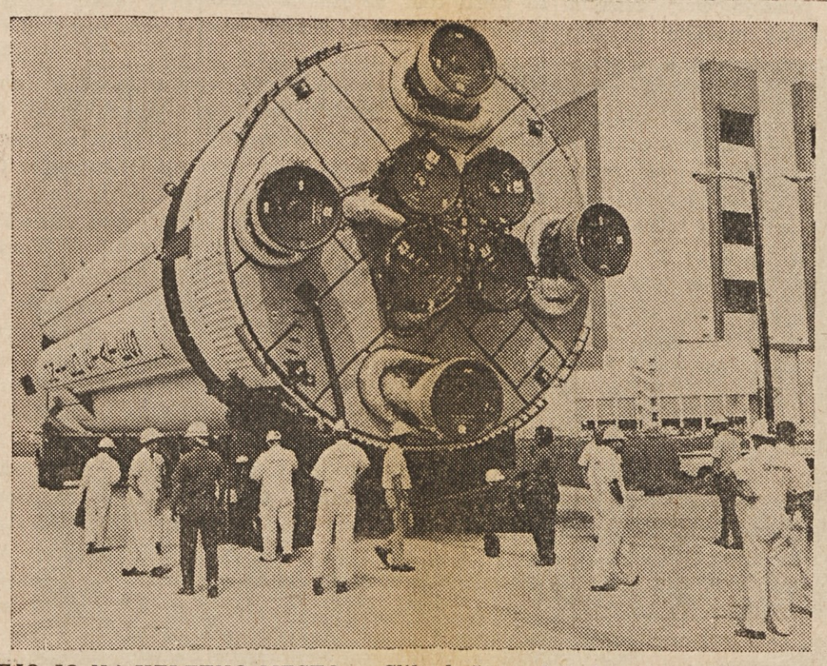

PELJEJO JO NA VZLETNO MESTO — Slika kaže spodnji del rakete Saturn, ko jo peljejo na vzletišče v Kennedy Space Centru v Floridi. Z njo bodo prihodnjo pomlad pognali na pot okoli Zemlje "vesoljski laboratorij".

Iz Clevelanda in okolice

McGovern v mestu—

Včeraj je bil zopet v Clevelandu demokratski predsedniški kandidat. V svojem glavnem govoru je trdil, da so vohunsko delovanje proti demokratski stranki, korupcija in druge nečednosti segle v samo Belo hišo. Na zanikanje teh očitkov od strani Bele hiše, se ni oziral.

Za 65-letnico poroke—

V soboto, 28. oktobra, ob 8. zjutraj bo v sestrskem konventu pri Sv. Vidu zahvalna sv. maša za 65-letnico poroke g. Antona in ge. Dorothy Sterniša.

Pri poskusu ropa dva mrtva—

Včeraj popoldne ob 1.16 sta dva moška z maskami preko glave prišla pri zadnjih vratih v podružnico Continental Bank na 6809 W. 130 St. v Parma Heights in zahtevala denar. Eden od uslužbencev je sprožil varnostni sistem, zvezan s policijo. Ta je bila v nekaj minutah na mestu in je obkolila banko. Roparja sta skušala pobegniti in je eden od njiju pri tem ustrelil bo smrti 43 let starega policaja sgt. Roberta W. Bennetta, drugi policaj pa je nato ustrelil enega od roparjev 54 let starega Donalda D. Bowmana. Drugi ropar je bil ujet.

—o—

Zadnje vesti

CLEVELAND, O. — Sen. McGovern je včeraj govoril na tukajšnji državni univerzi kakim 6,000 poslušalcem. Napadal je korupcijo v vladi in dolžil predsednika Nixona, da hoče demokratsko stranko ne le pri volitvah premagati, ampak jo naravnost uničiti.

PRINCETON, N.J. — Zadnje Gallupovo povpraševanje je dognalo, da je McGovern med volivci v zadnjih dveh tednih nekaj pridobil, toda odnos med njim in Nixonom je še vedno pokazal 59:36. Premik naj bi bil največji med ročnimi delavci.

SAIGON, J. Viet. — Ameriške letalske sile so v zadnjih dneh omejile napade na Severni Vietnam južno od 20. vzporednika, med tem ko so rdeči povečali število svojih napadov. Včeraj so streljali na Da Nang, kjer je bilo mrtvih večje število civilistov. Skupno so izvedli 113 napadov na razna naselja in vojaške postojanke, več kot kdajkoli od pretekle pomladi.

JUNEAU, Aljaska. — O pogrešanem letalu, v katerem sta bila kongresnika H. Boggs in N. Begich, še vedno niso našli nobene sledi. Letalo je izginilo 16. oktobra popoldne na letu iz Anchorage v Juneau.

JERUZALEM, Izr. — Pošta je tu prestregla letalski pismi, naslovljeni na predsednika ZDA Nixona, na državnega tajnika W. Rogersa in na obrambnega tajnika M. Lairda. V vseh teh pismih je bilo raztrelivo. Pisma so prišla v Jeruzalem z mejnega ozemlja z Libanonom. Do eksplozij takih pisem naj bi prišlo v Beirutu, pa tudi v Alžirju. Na obeh krajih naj bi bilo več oseb ranjenih. V Kairu, so odkrlili pismo z razstrelivom, naslovljeno na enega glavnih vodnikov Al Fatah gverilske organizacije.

AMERIŠKA DOMOVINA
AMERICAN HOME
6117 St. Clair Avenue — 431-0628 — Cleveland, Ohio 44103
National and International Circulation
Published daily except Saturdays, Sundays, Holidays and 1st week of July
Managing Editor: Mary Debevec

NAROČNINA:
Za Združene države:
$18.00 na leto; $9.00 za pol leta; $5.50 za 3 mesece
Za Kanado in dežele izven Združenih držav:
$20.00 na leto; $10.00 za pol leta; $6.00 za 3 mesece
Petkova izdaja $6.00 na leto

SUBSCRIPTION RATES:
United States:
$18.00 per year; $9.00 for 6 months; $5.50 for 3 months
Canada and Foreign Countries:
$20.00 per year; $10.00 for 6 months; $6.00 for 3 months
Friday edition $6.00 for one year.

SECOND CLASS POSTAGE PAID AT CLEVELAND, OHIO
83 No. 507 Thursday, Oct. 26, 1972

Pohod na Celovec

V nedeljo, 15. oktobra, je glavno mesto Koroške Celovec doživelo protislovensko manifestacijo, ki je v vsem spominjala na čase, ko je nacizem preganjal vse, kar ni bilo nemško.

Že precej pred deseto uro, za katero so bile napovedane demonstracije, ki jih je koroška nacionalistična organizacija Heimatdienst (Domovinska služba) organizirala proti zakonu o dvojezičnih napisih, so se na vpadnicah v Celovec pojavile dolge kolone avtomobilov iz najrazličnejših krajev Koroške, vmes pa so bila tudi vozila štajerske, graške in nemške registracije. Avtomobili so bili na veliko prelepljeni z gesli iz časov koroškega plebiscita kot na primer "Koroška je nemška in nedeljiva", "Koroška ne sme postati slovenska", "Slovenske Koroške ni", "Mi se ne prodamo", "Mi nismo zoper manjšino, smo zoper Kreiskyjev diktat".

Ljudje, oblečeni v rjave uniforme Heimatdiensta, so zariplih obrazov, polnih sovraštva, vpili zoper "čuše" (psovka za Slovence) in jih obkladali s "svinjami". Vse je izzvenelo v zavrnitev vsega, kar se na Koroškem ne imenuje nemško. Le Nemci so gosposko ljudstvo, vsi drugi, to se pravi Slovenci, pa naj bi izginili, saj s svojo prisotnostjo kalijo mir na Koroškem. Ves nastop je izražal in razodeval provincialno zaprtost in omejenost, ki jo je žal Koroška prepolna.

K zvočniku je stopil novi predsednik Heimatdiensta dr. Feldner. Pod krilatico "Pravice manjšine ne smejo biti v škodo večine", je zahteval, da je treba zakon o dvojezičnih krajevnih napisih razveljaviti. S hripavim glasom je ob divjem ploskanju množice dejal, da "bo mir nastopil šele takrat, ko slovenska narodnostna skupnost na Koroškem ne bo več obstojala".

Medtem pa so koroški nestrpneži ponovno odstranili nekaj dvojezičnih napisov, ki so jih oblasti znova postavile.. Oblasti so tudi okrepile varnostno službo, ki naj bi čula nad ohranitvijo dvojezičnih napisov. V ta namen je prišlo s Štajerskega 150 orožnikov, ki naj bi podprli svoje koroške tovariše.

Kancler Kreisky je napovedal ostre ukrepe zoper kršitelje zakona o dvojezičnih napisih, obenem pa dal zagotovilo, da bo vlada na vsak način uveljavila sedmi člen avstrijske državne pogodbe, ki pravi pod naslovom "Pravice slovenskih in hrvatskih manjšin" sledeče:

1. "Avstrijski državljani slovenske in hrvatske manjšine na Koroškem, Gradiščanskem in Štajerskem uživajo iste pravice pod enakimi pogoji, kakor vsi drugi avstrijski državljani, vključno pravico do svojih lastnih organizacij, zborovanj in tiska v svojem lastnem jeziku."

2. "Avstrijski državljani slovenske in hrvatske manjšine na Koroškem, Gradiščanskem in Štajerskem imajo pravico do osnovnega pouka v slovenskem ali hrvatskem jeziku in do sorazmernega števila lastnih srednjih šol; v tej zvezi bodo šolski učni načrti pregledani in bo ustanovljen oddelek šolske nadzorne oblasti za slovenske in hrvatske šole."

3. "V upravnih in sodnih okrajih Koroške, Gradiščanske in Štajerske s slovenskim, hrvatskim ali mešanim prebivalstvom je slovenski ali hrvatski jezik dopuščen kot uradni jezik dodatno k nemškemu. V takih okrajih bodo označbe in napisi topografskega značaja prav tako v slovenščini ali hrvaščini kakor v nemščini."

4. "Avstrijski državljani slovenske in hrvatske manjšine na Koroškem, Gradiščanskem in Štajerskem so udeleženi v kulturnih, upravnih in sodnih ustanovah v teh pokrajinah pod enakimi pogoji kakor drugi avstrijski državljani."

5. "Dejavnost organizacij, ki merijo na to, da odvzamejo hrvatskemu ali slovenskemu prebivalstvu njegov značaj in pravice kot manjšine, se mora prepovedati."

Iz napovedanga sledi, da sta se ob zadnji protislovenski gonji kršila zlasti tretji in peti paragraf sedmega člena avstrijske državne pogodbe. Zato so koroški Slovenci v resoluciji, ki so jo poslali 11. oktobra avstrijski vladi, odločno zahtevali prepoved Heimatdiensta in drugih organizacij na Koroškem, saj so bile pobudnik in nositelj protislovenskih izgredov.

Če lahko sodimo vsak narod po tem, kako ravna s svojo manjšino, potem moramo reči, da je avstrijski narod kaj malovreden in malo primeren, da živi pod isto streho z manjšino. Mera je res polna. Nasilje in vzdušje sta silno podobna razmeram v letih 1934 do 1938, ki so potem privedle do nacističnega prevrata, do vključitve Avstrije v nemški Reich in do poskusa fizične iztrebitve koroških Slovencev.

"Ob takem položaju — pravi že omenjena resolucija — smo koroški Slovenci prisiljeni, da se za dosego svojih pravic poslužimo, kakor svoj čas avstrijska manjšina v Južnem Tirolu, možnosti apela na mednarodno javnost in na pristojne mednarodne ustanove. Zbrani odborniki zato pozivajo in pooblaščajo izvršna odbora Narodnega sveta koroških Slovencev in Zveze slovenskih organizacij na Koroškem, da čimprej najdeta pravno obliko za uresničenje takega apela na mednarodni forum in da zadevno zaprosita za podporo in pomoč državo matičnega naroda, SFR Jugoslavijo."

BESEDA IZ NARODA

Milwauški zapiski

ZANIMIVO. — Profesor dr. Jože Gole je sedel za pisalno mizo in se pripravljal za šolo, ko ga pokliče telefon. Glas na drugem koncu začne spraševati, če je res, da je Fr. Gole umrl? Slišal je na radio, da je Jože Gole umrl. Seveda mu je profesor takoj zagotovil, da je še živ, ker drugače ne bi odgovoril in da mora biti pomota. Kmalu nato je bilo še nekaj podobnih pozivov. Kaj se je zgodilo? Neki možakar, ki se je pravtako pisal kakor Fr. Gole, je umrl in ker niso bili dovolj pozorni, kdo da je, ime so pa poznali, so mislili, da je on. Res se čudne stvari dogajajo po svetu. Ko sem se pozneje z gospodom profesorjem o tem pogovarjal, me je zatrdil, da ga je kar malo pretreslo. Kako ga ne bi! Mene bi tudi. ko bi me kar tako na lepem nekdo poklical in hotel vedeti, če sem že umrl. Smo veseli, da je gospod profesor še živ in med nami.

POČASTITEV STAREJŠIH. — Kakor razberem iz farnega poročila pri Sv. Janezu, bodo imeli tam posebno zahvalno sv. mašo, pri kateri bodo kot častni gostje dolgoletni člani KSKJ. Sv. mašo naproša društvo sv. Janeza KSKJ št. 65. Sv. maša bo v nedeljo, 5. novembra, popoldne ob pel petih. Opravil jo bo župnik Sv. Janeza p. Klavdij Okorn. Vse priprave so v rokah članov. Celo pevske točke bodo sami izvajali. Peli bodo nekaj slovenskih pesmi, nekaj pa angleških. Med slovenskimi je posebno znana: Je angel Gospodov oznanil Mariji, ki jo bodo zapeli za konec. Po sv. maši bo banket, ki bo kar v cerkveni dvorani. Vstopnice so na razpolago pri g. Luzarju pred in po deveti sv. maši na zadnjo nedeljo v oktobru. Poslužite se jih!

Misel dati priznanje starejšim je nad vse lepa. Prav gotovo zaslužijo to priznanje. Če oni ne bi pred leti garali in delali kot društveni delavci, bi današnja mladina ne imela tega, kar ima. Veliko se ima zahvaliti starim. Starim se pa tudi dobro zdi, ko vidijo, da niso pozabljeni in da je še nekdo tukaj, ki ceni njihovo delo.

ROČNA DELA. — Navadno se ženske s tem ukvarjajo. Vezenje, šivanje, priprava raznih vzorcev pristoja bolj ženskim rokam kakor moškim. In prav temu so se ženske iz Društva mater posvetile. Zbirajo se vsako sredo zvečer in se ukvarjajo z vsemi mogočimi stvarmi. Nekatere šivajo, druge režejo vzorce, tretje lepijo stvari skupaj. Zdi se ti, kot bi se igrale. Vse to je priprava na njihov božični bazar, ki ga bodo imele 19. novembra. Vzame dosti potrpljenja in dobre volje. Zato pa je uspeh. So pa vedno dobre volje. Bog ne daj, da bi kaj zabavljal čez kako reč! Sem zadnjič enkrat malo pogledal notri in napravil opombo, sem komaj pete odnesel. Nazadnje so se pa le pomirile in mi še kavo ponudile. Pa recite, da niso dobre te ženske!

NOVA TRGOVINA. — Naši ljudje so zelo podjetni, Slovenca najdeš povsod in se tudi povsod znajde. Rad se žene za tistim, kar ga veseli. Odpreti novo trgovino v današnjem času ni lahko. Povsod je toliko konkurence in še več nevoščljivosti. Johnyja in Kathy Champa to ni motilo, odločila sta se, da gresta na svoje, pa naj bo, kar hoče. Dovolj sta garala in delala za druge, sedaj je čas, da začneta sama zase. Odprla sta trgovino z malimi potrebščinami, kakor voščilnimi kartami, pismi in drugimi drobnarijami, ki jih človek rabi okrog stanovanja. Ta nova trgovina se nahaja na 6313 W. Mitchell St. Je vogalna hiša, skoraj nasproti cerkve sv. Jožefa v West Allisu. John bo zelo vesel, če boste stopili notri in si ogledali prostore, če že nič drugega. Ima na razpolago tudi slovenske božične karte. Če kdaj velja pravilo "Svoji k svojim!", naj velja sedaj. Našemu človeku je treba dati korajžo.

NAPREDOVANJE. — David Shapiro, ki ga poznamo kot glavnega voditelja farnega festivala pri Sv. Janezu, je že več let zaposlen pri Inland Steel Corporation Co. Svoje sposobnosti ni uporabil samo zato, da je v večernih urah privatno študiral pravo in naredil vse izpite, ampak je tudi napredoval pri svoji kompaniji v toliko, da je postal posredovalec pri kupčijah za svojo kompanijo za vso Srednjo Ameriko. To vsekakor pomeni velikansko odgovornost, pa seveda tudi zaupanje. Pri svoji službi mora veliko potovati, kar ga pa nič ne moti, ker to ima zelo rad. Si vsaj malo ogleda Ameriko, kakor sam pravi. Za svoje priznanje mož zasluži tudi naše spoštovanje in seveda čestitke. Njegovo ime sicer ni slovensko, dela pa čast Slovencem, vedno je bil v njihovi družbi in njegova žena je Slovenka. Njegovi prvi prijatelji so bili Slovenci. Zato lahko rečemo, da smo tudi mi ponosni nanj. Dela čast ne samo sebi, ampak tudi nam!

KAKO SE POČUTI. — Zadnjo nedeljo sem imel priložnost, da sem prišel skupaj s Slovenci, ki jih že nekaj časa nisem videl. Med temi sem videl Johna Bentz in njegovo ženo Eddie Bregant in še nekaj drugih. Kakor je že stara slovenska navada, smo po maši malo stopili skupaj in poklepetali. Takoj so omenili, da tega pri drugih cerkvah, kamor oni spadajo, ni. Ko so prišli sem, se jim je zdelo, kakor da so prišli domov. Vse je bilo tako domače. Še maša je bila domača, ker jo držimo po starem. To se pravi, v glavnem je latinska, berilo in evangelij sta pa slovenska kakor tudi pridiga. Mašo so ohranili latinsko zato, da pevski zbor lahko poje med sv. mašo slovenske pesmi, ker drugače bi bilo bolj težko. Če bi zbora več ne imeli, bi tudi sv. mašo težko obdržali. Zato je maša taka, kot je bila včasih, sedaj zelo pomembna. Torej ti Slovenci, ki so prišli od drugod, so bili očarani, kako prijetno je, če ljudje skupaj držijo in kako lepo je, da stojijo skupaj v gručah pred cerkvijo, kakor je to bilo svoječasno. Še celo tujemu narodu se to dobro zdi. Upajmo, da bodo te navade še dolgo ostale in prenesle tega duha bratstva tudi na druge.

POGOVOR S STARIMI. — Zadnjič sem se ustavil pri Antonu Brulcu v West Allisu. Odkar mu je žena umrla, živi pri svojem sinu Viktorju. Imą svojo sobico. Ko sem prišel k njemu, je ravno gledal na televiziji geopardy. To ima zelo rad. Zanimalo ga je, kje dobijo toliko denarja, da lahko vsak dan denejo na televizijo tako igro. Mož je namreč 88 let star. Je zelo živahen. Potožil mi je, da je sedaj izgubljen, odkar mu je žena umrla. Kar nič več se mu ne da živeti.. Prej je bilo vse drugače, sedaj pa ne ve, zakaj živi. Kar pešam in hiram, mi je pravil. Dajal sem mu korajžo, obenem sem ga pa občudoval, kako junaško se drži pri teh letih. Kar sililo mi je na jezik in sem mu rekel: Veste, oče, je mogoče, da bom jaz prej kot vi. Se nič ne ve. Kar boljšega se je počutil po mojem obisku. Dolgčas mu je. Nobenega svojih let več nima. Vsi so že šli. Le on je ostal. In to ga mori. Le korajžo, oče, sem dejal, predno sem odšel!

—o—

Jesenski večer 'Tabora'

CLEVELAND, O. — Mislim, da smemo reči, da je to nekak tradicionalni večer slovenskih borcev domobrancev in četnikov. Oni so, ki pripravljajo ta zabavni večer v nekak simbol, iz katerega prihaja klic: Pomagajte nam, da moremo mi pomagati onim, to je — invalidom, materam, očetom, ki so izgubili svoje ude, svoje zdravje in ki si sami ne morejo več pomagati.

Iz tega večera prihaja tudi opomin nam vsem, da združujemo naše slovenstvo v nekako edinost, ki je nam tako nujno potrebna za uspeh našega delovanja (boja) proti vsem sovražnikom slovenstva. To so: komunisti, nemški šovinisti in italijanski fašisti.

Pridimo združeni na ta družabni večer kot ena sama družina Slovencev borcev, ki so pripravljeni pomagati svojim bratom.

Dragi rojaki-rojakinje, kličem vsem, ne po pokrajinah slovenske domovine, kličem vas vse: Slovenci, pridite na ta večer DSPB Tabor! Pokažimo s svojo prisotnostjo na tem večeru, da smo ponosni na njihov trud delovanja, ki ga darujejo za nje, ki jim je življenjska pot zadala toliko gorja in trpljenja.

Prisrčno vabimo vse, starejše kot mlajše, da preživite ta večer, to je v soboto, 29. oktobra, v Slovenskem domu na Holmes Avenue v veseli družbi svojih rojakov.

Filip

—o—

Narodni praznik

CLEVELAND, O. — Slovenski narodni praznik, posebno na tujem, je dviganje narodne zavesti. Vsak narodni praznik bi moral biti ne samo vračanje v zgodovino, ne samo obnavljanje zgodovinskih dejstev, temveč v prvi vrsti poživljanje zavesti, da smo vgrajeni v slovensko občestvo, da smo njen živi del, čeprav živeč na tujem.

V nedeljo, 29. oktobra, bo v Baragovem domu ob treh popoldne skromna pa iskrena prireditev v spomin dneva, ko smo se Slovenci izločili iz avstrijske monarhije. Marsikomu zgodovinska dejstva iz slovenske preteklosti že malo pomenijo, čas je med nami opravil marsikaj, kar bi ne opravili ne pritisk, ne preganjanje, ne trpljenje in borba za ohranitev narodnih svetinj.

Prav je, da vsaj ob glavnih mejnikih narodovega življenja obstanemo, se vsaj za nekaj hipov zamislimo v idealizem, v voljo in v upanje tistih iz rodu pred nami, ki so želeli ustvariti slovenskemu narodu lepšo bodočnost in lepšo rast. Morda v teh hipih najdemo vsaj še toliko volje, da bi taisto zaželeli rodu za nami.

Ne pozabimo torej: v nedeljo, 29. oktobra, ob treh popoldne v Baragovem domu skušajmo izraziti vsaj voljo, da bi rod za nami vsaj še tlel za tisto, za kar so naši očetje tako goreli.

Karel Mauser

—o—

Uvod in vabilo k petju

CLEVELAND, O. — V teh dneh začenjajo pri Korotanu z vajami za prihodnji koncert v maju. Počitnice so malo potegnili, da se spočijejo od lanskega napora. Slovenska šola opravi temeljno začetno delo, vse kar v teh prilikah zmore. Nekaj težav pri izgovoru slovenskih besed pa včasih že ostane pri novem rodu. Samo pomislite, koliko izgovorjav za *e* ima slovenščina. Pes, cesta in metla so trije znani šolski primeri. Za vsakega od teh je treba šobo drugače nakremžiti. To utrudi celo korenjaka. Pa ne le mladini, tudi starejšim rado spodrsne. Za primer, v besedah z glasom *o*, ki ima tudi različno širjavo, in ko je treba usta primerno zaokrožiti. Vino sem že slišal izgovarjati kot vinu, pa še to bi nekateri radi naprej maličili z dihanjem na sredi tako žlahtne besede.

Za uspešnost stvari je odbor iskal nove člane že z vpisovanjem med počitnicami. Resnost, ki je sedaj potrebna, je ona ob sodelovanju na vajah. Kot med poukom v šoli naj gre: brez klepetanja in šepetanja ter brez vsakega drugega nemira. Vsak resen pevovodja to pričakuje od disciplinirane zbora.

Zbor goji slovensko pesem. Poudarek naj bi bil zlasti na narodni pesmi. Te so bile pete večinoma brez spremljave glasbil; so se pa naši predniki vedno posluževali godbe pri urjenju za pete, pri plesu. Pisci narodnega blaga poznajo primere, ko so tudi pesem spremljale gosli, žvegle, trstenke, oprekelj in frajtonarica. Na prste bi mislim lahko naštel tiste bravce, ki vsa ta narodna glasbila danes še poznajo. Zadnja desetletja se je med Slovenci pričela uveljavljati tudi zabavna glasba popevk. Mogoče bo katera teh res kdaj prišteta med narodne. Čas bo pokazal, toda ta proces gre počasi, kot za prištetje k blaženim.

Zbor uporablja ob nastopih vedno pogosteje nošo naših starih prednikov, ali vsaj posamezne elemente iz te noše. Ker je težko izvesti na odru zborovsko petje in istočasno razgibanost, narodna noša v veliki meri rešuje in poživi sliko. Včasih imajo zbori neprilike s pravilnim prenosom petja preko zvočnikov. Za tak prenos moraš poznati zakonitosti o širjenju glasu v prostor in pravila za uporabo mikrofonov. Mladinski zbor, ki poje pri tukajšnji osmi maši, se je že kar vdal v usodo. Njegovo, kar lepo ubrano petje s kora se dostikrat ne zlaga z onim izpred mikrofona, če žali uho. Nobena avtoriteta še ni preklicala tega osnovnega pevskega merila.

Naj se vrnem spet h Korotanu. Ni več poganjek, že kar razcvela roža slovenske zamejske kulture je. Na tej gredi je vedno manj takih rož. Tudi tej vrtnici so pričeli zunanji listi, tisti, ki so ji prvi dali mladostno svežost, vonj in lepoto, odpadati. Toda roža še vedno lahko ohrani vso svojo privlačnost in čarobnost, če iz njene sredine poženejo novi cvetni listi. To se je uri Korotanu zgodilo tudi letos, saj ima zbor spet čez 70 pevcev. Želel bi samo, da bi za pravilno razmerje med glasovi, pristopilo še nekaj novih tenoristov in basistov. Zlasti mladim študentom slovenskega pokolenja v okolici, ki imajo posluh, veljajo besede, ki so jih že slišali pri Korotanu: Kdor le more, naj gre v zbore! Za odpadajočimi listi pa se zaganja moj šepet: Pridi še pet.

Spet se je torej pričel prijeten direndaj ob sobotnih večerih v pevski sobi Slovenskega doma na St. Clairju. V mnogočem smo lahko hvaležni, da se je vrvenje povrnilo. Znak je naše žive brige za slovensko pesem. Pevci so pravtako močna opora pri ohranjevanju načina življenja okoliške skupnosti, zlasti njenih lepih navad, jezika in običajev. Spet tudi lahko upamo na novo dragoceno gradivo za slovensko kulturno rast v tem mestu, s posebnim poudarkom na našo ožjo okolico, ki letos obhaja stoletnico obstoja. Drugi so ji za jubilej posadili lipe, Korotan naj ji ohrani slovensko pesem.

F. K.

—o—

Kansaške drobtinice

KANSAS CITY, Kans. — V odmevu misijonske nedelje. — Charles de Foucauld je želel pridobiti Kristusu vsaj nekaj Arabcev, ki so mohamedanci. Misijonarji žanjejo malo uspehov med verniki Alaha. De Foucauld je sklenil, da ne bo pridigal — skušal jih bo spreobrniti s svojim zgledom. Mu je uspelo?

Naselil se je med Touaregi, v sredi puščave Sahare. Sam si je sezidal borno bivališče. Hranil se je z ječmenovim kruhom, datelji, če mu jih je kdo podaril iz usmiljenja, in vodo. Bil je edini Evropejec, Francoz, med domačini. Samota, ki na nekatere tako vpliva, da izgubijo um, je bila njemu draga tovarišica. Prevajal je iz francoščine v arabščino in obratno. Sestavljal je besednjak za Touarege. Pomagal je najrevnejšim, zdravil bolnike. Otroci so ga ljubili — tudi matere. Ena je nekoč dejala: "Kaka škoda, da je tako dober človek kristjan, da ga Alah in Mohamed ne bosta mogla vzeti v nebesa." Torej je njegova pridiga, dober zgled, le delovala. Služabnik Pavel, domačin, jim je pripovedoval, kako dolgo moli ponoči, trpi mraz. Podnevi so lahko sami videli, kako je prenašal potrpežljivo težko življenje puščave. Radi neuspehov ni klonil. Iz obraza mu je vedno sijala srečna dobrota. Bil je globoko zasidran v Bogu. Ker je bil tako ubog, mu je služabnik večkrat ušel, a se je zopet vrnil.

Štirinajst let je De Foucauld pridigal s svojim življenjem. Koliko Touaregov je krstil? Niti enega! Če bo kdaj na oltarju, bo gotovo izvoljen za zaščitnika neuspehov. A njegovo življenje ni bilo zaman. Zrno je moralo pasti v zemljo in sedaj raste, zori in prinaša bogate sadove. Njegov red Malih bratov se širi.

Kako je umrl De Foucauld? Tako, kot je vedno slutil. Dne 16. decembra 1916 so ga Touaregi umorili. Pod pretvezo, da prinašajo pošto, so uspeli, da je odprl vrata in bilo je po njem. Na ta trenutek je bil pripravljen. Mučeništvo je bilo plačilo in krona za njegove misijonske žrtve med mohamedanci.

V reviji "Soul", oktobrski številki 1972, sem našla naslednje, kar bo gotovo zanimalo čitatelje "Kansaških drobtinic" (radi "Marijine smrti"):

*

29. aprila 1929 je Pij XI. sprejel v privatni avdijenci založnika knjige "Ciudad de Dios" ali "City of God" v angleškem prevodu. Dejal je: "Storili ste veliko delo v čast Matere božje. Ona bo znala, kako Vas tisočkrat nagraditi. Vsem, ki čitajo in širijo "The City of God", pošiljam svoj apostolski blagoslov." Cena 4 knjigam je $35. Naroča se pri: Blue Army of Our Lady, Washington, N.J. 07882.

(Dalje na 3. strani)

F. S. FINŽGAR:

GOSPOD

Deset korakov pred pokopališčem svetega Krištofa sem ga zagledal. Oči je upiral v angelsko trobento nad vhodom. Bil je, kakor sem ga poznal že dvajset let. Izpod zelenkastega plašča alla veneziana so gledali trdi "kanoni", vekomaj nespremenjeni, kot uliti iz brona. Vse tesno oprsje šibkega telesa je ginilo v gubah plašča, ki mu je na tilniku segal do staromodnega cilindra.

"Pozdravljeni!" sem ga ogovoril.

"Duhovnik ljubljanske škofije" — tako se je predstavljal — je pomolil suhljat prst izza gub in se dotaknil roba cilindra. Tako je pozdravljal.

"Pokaj ste se tako zaverovali v angela?"

"Poslušam," mi je rekel, pomežiknil z živimi očmi in še enkrat pomolil prst izza plašča, češ: psst!

"Poslušate?" sem se nasmehnil.

"Jo že slišim — trobento, blizu je. Vaša je še daleč."

Zamižal je in se za hip potopil sam vase.

"Ali greste proti Posavju?"

"Ne," mi je odvrnil kratko in se nameril skozi vrata na pokopališče. Pa se je hipoma ustavil, se obrnil z vsem telesom in razložil: "Obiskat jih grem. Pojdite z mano. Če hočete!" Nič ni čakal ne odgovora ne mene. Z za čuda lahko nogo je odšel na pokopališče. Postal sem in omahoval, kaj bi, dokler se nisem odločil za njim.

Vem, da je čul moj nagli korak, toda niti za spoznanje se ni okrenil. Kot senca sem se mu pridružil.

Ciprese so rdečkasto žarele v večernem soncu, temne proge so nama črtale pot. "Blagoslovljen, Matija," je začel govoriti kakor sam zase in obstal pri spomeniku.

"O, seveda, trikrat si snubil ti, Kruh—kakšno ime si je vzdel burkež! Krut — je lagal v pismih ta bard polabskih Slovenov — pa si bil samo srčna solza. Trikrat si snubil Slavino — trikrat so te kruto odbili in potem si zapisal zadnji stavek na smrtni postelji: 'Zopet je privlekel steklenico iz omare in pil iz omare in pil iz obupnosti.' — Zakaj si se vdal in segel po oslovski koži? Da si ostal samo duhovnik ljubljanske škofije, ne bil bi zapisal tistega stavka! Have!"

Odzibal se je dalje in krenil na levo, dokler ni mimogrede blagoslovil:

"Benedictus, Žiga! Mož molka in bolečin. Kakor s pečatom si zaklenil v srce svojo bolečino in nisi odprl ust. Benedictus!"

Iz ciprese je sfrčal droben ptiček.

"Blagoslovljena tudi ti, ptica drobčkena!" je pogledal za njo in šel k zapuščenemu grobu.

"Ali še veš, Johannes, dvakratni doktor, kako si nam razlagal svetega Pavla ad Romanos, ti, živi ogenj, ti ciceronski besednik — pa so ti rekli: Ne boš! Ti nisi zapisal, kar je zapisal Matija, šel pa si po poti Kruta. Na svidenje!"

"In ti, Seme," nagnil se je k napisu, da bi se prepričal, ali se ne moti, "je že — nomen omen — kako sta se pogledala s Petrom, ki se je na Kajfeževem dvorišču grel in kockati učil — zavoljo pagata? Počakaj me pri vratih. Že prihajam."

Nato se je mož hipoma zamislil in me prvič pogledal. Šel je po sapo, kakor bi mi hotel nekaj povedati, pa odkimal in začel mrmraje moliti:

"De profundis clamavi ad te."

Ko je prišel do vrstice: "Če boš na grehe gledal, Gospod, kdo bo obstal? — se je ustavil pred spomenikom, ki ni bil ne skromen ne umetniški, zato sredi sosedov tembolj gospodovalen.

"O, gospod!" je povzdignil glas duhovni mož, priril z roko izza plašča in dvignil cilinder, kakor ga ni pred nikomer. "Gospod!" je še ponovil, pritisnil cilinder globlje na glavo, umolknil in odškripal po pesku.

"Kaj pa to?" sem razmišljal radoveden in šel za njim, ki se je plašno podvizal, kot bi pred nekom bežal. Nisem si ga upal vprašati, dokler ni na novem oddelku pokopališča spet povzel umerjenega koraka.

"Z vašim 'gospodom' pa res ne vem, kam bi," sem rahlo poskusil.

Mož ni niti žugnil in prepričan sem bil, da te skrivnosti ne zvem. Toda naglo se je ustavil pri klopci, sedel in, ne da bi povabil še mene, začel.

"Nekrščanska je moja želja, za katero prosim Boga, toda iznebiti se je ne morem. Da bi mi namreč v svojem kraljestvu ne pogrnil mize pri 'gospodih'. Kamor koli naj me posadi: med hrome, kruljave, gluhe in slepe in — s katerimi koli nadlogami obtežene, samo med 'gospode' ne."

Premolknil je in gledal v zarjo.

"Vi tega ne razumete, mladenič. Če učakate, da boste samoten duhovnik hodili prisluškovat angelski trobenti — tedaj boste šele umeli."

In spet je zrl v zarjo, ki je ognjena lila po nebesu.

"Naj bo. Človek v pošteni veri res ne ve, kdaj napravi dobro delo, kdaj škodo: ali z molkom ali z besedo. Želim dobro delo, če se mi izmaliči, naj mi Bog prizanese.

Ko sem kot reven dijak bival v zavodu, je bil z menoj tudi ta 'gospod' tamkaj. Zavod je koristna in čudna reč. Ni vsak tako urezan, da bi se prilegal v to strogo kolesje. Jaz nisem bil. Nekoč sem se vtihotapil ponoči v učno sobo, kjer je bival s součenci čez dan on. Slovensko nalogo sem šel pisat — takrat smo pisali za naloge cele romane — in ko sem ob dveh po polnoči napraskal dvanajst strani, sem bil lačen. Na mizi pa je ležala peta starega kruha, namenjena za v pomije. Pogrudil sem kruhek in šel srečno spat. Ko je profesor vrnil naloge, mi je velel, naj svojo preberem vpričo razreda. To je bila zame nesreča. Ves prevzet sem se pobahal v zavodu, kdaj in kje sem koval nalogo. Tedaj pa je sedel on za mizo, razgrnil 'hišna pravila' in ugotovil, da sem velik grešnik: Delal sem, namesto da bi spal, pouzmal sem kosec kruha, čeprav za pomije namenjenega, torej še tat povrhu. (Kruh je bil namreč njemu ostal.) Da si je pomiril vest, me je pravopravilnik zatožil — za ta prazni nič, za kar sem dobil jaz zapor, on sij pravovernika. Ker sem bil mlad in neumen, me je bolel trn, ki se mi je tedaj zapičil v srce. Takrat še nisem vedel, da so na svetu ljudje, ki tehtajo meto na stotinke unč, ki ravnajo svoje naočnike ob okostenelih črkah, ki sodijo, da reka teče nazaj, pa je le podsončnik skrotovičil njeno površje, ki so brez madeža, tesno ograjeni, pa imajo vedno prav... o, 'gospodje'."

Nasmehnil sem se skrivoma možu, ki se je ob zadnjih trditvah nenavadno ogrel. Mislil sem, da tega ni opazil, a sem se varal. Precej dolgo je molčal in bal sem se, da preneha.

(Dalje prihodnjič)

UNITED TORCH DRIVE
UNITED TORCH SERVICES

Kansaške drobtinice

(Nadaljevanje s 2. strani)

Še o izletu v sestrsko mesto Ljubljano

V Kansas City, Kansas, smo čitali, kako so Ljubljančani gostili naše izletnike v Ljubljani. Sprejeli so jih s slivovko. Bilo jo je kot vode. To je bil za naše "People-toPeople" cocktail. Potem je sledila večerja. Drugi dan so bili sprejeti od vladnih vrhov — Miha Košaka in Borisa Bajželja. Zadnji je vse pripravil za nje. Nato večerja in zopet pijača. V koncertni dvorani so jim zapeli venček slovenskih pesmi profesionalni amaterji: Zdravniki, dentisti in advokati. Na Bledu so bili Kansasčani gostje vlade. Bil je pravi piknik. Imeli so vsega v izobilju: Potic, jagnjetine, teletine, kranjskih klobas, vino, žganje, pivo. Tudi plesali so.

Med izletniki v "sestrsko mesto" so bili trije Slovenci iz naše župnije: Mr. in Mrs. Paul Obojnik in Miss Marianne Zakrajšek. Hrvatov je bilo več, kot npr. dr. Bosilevac in dr. Podrebarac. Vsi so se vrnili navdušeni, češ, v Ljubljano bodo še zopet šli. Drugo leto namerava Don Lipovac s svojimi tamburaši v Ljubljano. Seveda bodo obiskali najprvo Zagreb. Že sedaj nastopajo v raznih ameriških dvoranah, da si zaslužijo denar za potovanje. Ker imajo dobre organizatorje in podpornike, bodo uspeli.

Modra armada naše ljube Gospe

Letos obhaja Modra armada naše ljube Gospe srebrni jubilej. Njen ustanovitelj je Msgr. Colgan, ki je letos umrl. Bil je seveda duša tega svetovnega gibanja, a je pozneje predal vajeti Johnu Haffertu, znanemu katoliškemu pisatelju o pobožnosti do Marije in širitelju karmelskega škapulirja. Sedaj je Haffert predsednik Modre armade, ki šteje 20,000,000 udov po vsem svetu. To je res prava Marijina armada. Ima svoje središče v Fatimi — veliko moderno poslopje. Le pomislimo, koliko dobrega za Boga in Marijo more storiti. 20 milijonov gorečih katoličanov. To so res pravi borci Marijini. Najbrž te požrtvovalne duše zadržujejo Kristusovo roko, da še ni udarila sveta kot zasluži in smo že tolikokrat pričakovali — s strahom...

Kaj je namen Modre armade?

Modra armada je gibanje, ki si je izbralo za svoji cilj izpolniti fatimsko naročilo Marije — moliti rožni venec in nositi s pobožnostjo karmelski škapulir. (V Fatimi se je Marija prikazala trem otrokom tudi kot škapulirska Marija.) Seveda morajo udi živeti tudi drugače praktično življenje katoličana, prejemati sv. zakramente, dajati dober zgled. Doprinašajo žrtve, molijo za spreobrnjenje grešnikov — po naročilu Marije. Opravljajo večno češčenje presv. Rešnjega Telesa povsod po svetu. kjerkoli so celice Modre armade. Organizirajo romanja v pravem duhu pokore in molitve — kot so romali naši dedje in kot želi fatimska Gospa. Romanja *niso* izleti!

Letos so se voditelji Modre armade vseh narodnosti zbrali v Walsinghamu, Anglija. To je najstarejša Marijina božja pot v Angliji. L. 1061 je Marija razodela neki svetniški duši, da želi, naj ji sezidajo Cerkev, ki bo sličila nazaretski hišici. Povedala je dolgost in širokost. L. 1968 so inženirji izmerili temelje walsinghamske cerkvice in loretske hišice v Italiji — mera ista pri obeh. Dokaz, da je bila res Marija arhitekt. Loretsko hišico so šele v 13. stoletju prinesli angeli iz Nazareta. V dobi preganjanj je gotovo tudi ta božja pot v Walsinghamu bila ukinjena, a dobri katoličani še vedno radi obiščejo kraj, kjer je Mati božja delila milosti njih pradedom. Naj jih pomnoži posebno sedaj, da bo Anglija zopet postala to, kar je bila pred Henrikom VIII. — Marijina dežela.

s. M. Lavoslava

PRVA ŽENSKA V WESTMINSTERSKI OPATIJI kot članica cerkvenega vodstva je sestra Mary Jean, članica anglikanskega reda sv. Paraklete. Na sliki jo vidimo na 900 let starem hodniku opatije.

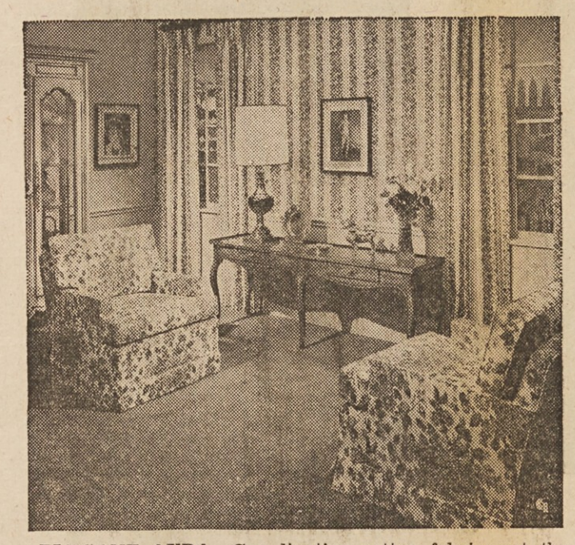

ELEGANT AURA—Coordinating cotton fabrics set the tone for this room that has an aura of refined elegance. Waverly's Salisbury fabric in a large floral bouquet pattern of blue and gold appears as slipcovers on twin chairs. A coordinating floral stripe graces the windows and covers the wall above the dado. Traditional furniture and accessories round out the decor. Both fabrics have a Scotchgard finish.

Rak na pljučih med glavnimi vzroki smrti v ZDA

WASHINGTON, D.C. — Pljučni rak se v naši deželi vedno bolj širi in bo predvidoma prihodnje leto pokončal nad 72,000 ljudi v Združenih državah, 3,000 več kot letos.

Kljub vsemu še ni izgledov na kako uspešno zdravilo, ki bi moglo to naglo rastočo "epidemijo" zajeziti, kaj šele odstraniti. Napovedujejo, da bodo prihodnje leto odkrili kakih 79,000 na novo obolelih na pljučnem raku. Ta je postal poleg kožnega raka najpogostejša vrsta rakastih oboljenj.

RESNO RAZPRAVLJANJE — Državni tajnik W. P. Rogers in poslanik G. Bush (na levi) poslušata govor v glavni razpravi pred skupščino ZN. Moral je biti precej važen in resen, ko mu oba tako pazljivo in resno sledita.

V Dallasu šiba še vedno sredstvo za krotenje poredneže v šolah

DALLAS, Tex. — Skupina, ki se žene za popolno ukinitev telesne kazni v šolah vseh vrst, je proglasila Dallas za "glavno mesto dežele v pogledu telesnega kaznovanja šolarjev". Glavna tajnica organizacije za Odpravo telesne kazni v šolah, je pozvala šolski odbor v Dallasu, naj prostovoljno odpravi telesne kazni, predno bo to storil zvezni zakon.

Glavni šolski nadzornik v Dallasu Nolan Estes je dejal, da je bilo v zadnjem šolskem letu 24,305 slučajev telesne kazni v njegovem šolskem okraju, štirikrat več kot leto preje.

"Mi ne mislimo, da moramo rabiti telesno kazen, toda dokler ne obstoja utopična družba, moramo to rabiti kot zadnje sredstvo za vzdrževanje discipline. Po njegovem je to sredstvo potrebno posebno zdaj, ko je zaradi šolske integracije v učilnicah in šolah več nereda.

V zvezi z izgredi na letalonosilki Kitty Hawk je obtoženih 25 črncev

HONOLULU, Hav. — Poveljstvo pacifiške flote je objavilo, da je bilo v zvezi z izgredi in pretepi na letolonosilki Kitty Hawk 12. in 13. oktobra letos, ko je bila ta na vojnem položaju ob obali Vietnama, obtoženih 25 črnih mornarjev.

V pretepih in izgredih je bilo ranjenih 46 oseb, nastali so iz rasnih sporov in napetosti. Vsi obtoženi so črnci, stari do 18 do 21 let.

Z izjemo 4 so bili vsi obtoženi telesnih napadov in upora. Prišli bodo pred posebno vojaško sodišče na sami letalonosilki. Če bodo obsojeni, jih utegnejo doleteti visoke kazni.

Do izgredov in pretepov je prišlo v obednici, pravi poročilo mornariškega poveljstva. Do manjših rasnih izgredov je prišlo tudi na mornariški petrolejski ladji Hassayampa v Subic Bay na Filipinih.

Štiri velike sile se razgovarjajo o Nemčiji

BERLIN, Nem. — Poslaniki ZDA, ZSSR, Velike Britanije in Francije so se sestali, da izdelajo skupno izjavo o svojih pravicah v obeh Nemčijah, ki so jih imeli zasedene. Te pravice bodo ostale v veljavi, dokler ne bo podpisana z Nemčijo mirovna pogodba.

Vladi obeh Nemčij sta se sporazumeli o medsebojnih odnosih in pričakujejo, da bo dogovor skoraj podpisan in objavljen. Ta dogovor naj bi odprl obema Nemčijama sprejem v Združene narode.

Kljub raznim nesoglasjem med štirimi velikimi v preteklosti ne pričakujejo pri sestavljanju skupne izjave večjih ovir in zakasnitve.

Neobičajno divjaštvo

PHILADELPHIA, Pa. — Koncem tedna je skupina divjakov vdrla v hlev, kjer je bilo 27 konj, med njimi dva mlada ponija. Konje je napadla z opeko, kosi betona in z desko, v kateri so bili nabiti žeblji.

Dva čistokrvna ponija so ubili, več drugih konj pa ranili.

Zastopnik Družbe za preprečevanje krutosti med živalmi je dejal, da je bil to najsurovejši napad na živali, kar jih je kdaj videl.

Človek se res čudi, kako je kaj takega mogoče. Ljudje, ki so se na ta način spravili nad nedolžne živali, zaprte v hlevu, so morali biti posebne vrste divjaki, ljudje, ki uživajo ob trpljenju drugega!

Taki dogodki so znamenja, kako daleč so nekateri ljudje v naši deželi propadli, ko postaja cilj družbe vsestransko uživanje, ko nekateri izrodki družbe zahtevajo za sebe pravico uživanja tudi na račun trpljenja bližnjega!

Help Wanted Male or Female

Poklicni kuhar ali kuharica
Moški ali ženska, dobra plača. Kličite 771-3831 od 7. zj. do 3. pop.
(207)

MALI OGLASI

V NAJEM
2 spalnici, dnevna soba in kuhinja na E. 67 St.
Kličite 361-9640
—(208)

V najem
Oddamo 6 velikih sob, samo odraslim, blizu St. Clair in E. 71 St. Kličite 361-7860.
—(208)

Hiša naprodaj
Enodružinska hiša, 7 sob, 3 spalnice zgoraj, 1 spodaj, garaža za 2 kare, v dobrem stanju. Ugodna cena. Kličite 261-2487 ali 944-2182.
(207)

V najem
Oddamo 4 sobe, zgoraj, na E. 78 St. med Korman and St. Clair Ave. Kličite 881-2345.
—(208)

Lastnik prodaja
posestvo z možnosti za dohodek, v zelo dobrem stanju. Se mora prodati. $12,000. Kličite po 5 zvečer, 946-4953.
(209)

V najem
Oddamo 4 sobe in kopalnico, plinsko ogrevanje, zgoraj na 6013 Bonna Ave. Vprašajte zadaj, zgoraj, na 6011 Bonna Ave., ali kličite 881-7122.
(208)

NAPRODAJ
Dvo-družinska hiša, 4 sobe zgoraj, zaprt porč, 5 sob spodaj, vse z novo preprogo. 4 zidane garaže, polna klet, plinsko ogrevanje. Na Norwood Rd.
Kličite 431-4416
—(208)

Euclid
Nova zidana hiša, 4 spalnice, 2 kopalnici, družinska soba, polna klet, dvojna garaža.
Euclid pri E. 200
Prenovljena dvodružinska hiša, 4-3, klet, nova garaža za 2 kare. $23,900.
Euclid — Russell Development
Nove zidane ranch hiše. zidane in aluminijaste. Odprto vsak dan od 6 do 9 in v soboto in nedeljo od 1 do 6, na 880 E. 250.
UPSON REALTY
499 E. 260 St. RE 1-1070
(208)

FOR RENT
1177 E. 74 St.
5 rooms, downstairs, with garage. $80 monthly. Call 486-3354
—(208)

Hiša naprodaj
Dvodružinska hiša, 5-5, blizu Lake Shore Blvd. v izvrstnem stanju, v nizkih 20h.
PERME REALTY
731-4300
(208)

Peč naprodaj
Kuhinjska peč (Universal znamke) je naprodaj.
Kličite 361-0729
(207)

Stanovanje oddajo
Petsobno stanovanje oddajo na 1107 Addison Rd. Kličite po 6. zvečer 432-3759 ali 881-9243.
20,26)

Stanovanje oddajo
6-sobno stanovanje oddajo na 1609 E. 43 St.
Kličite tel. 881-6249
—(209)

MAINLINE REALTY
1191 E. 79th St.
1392 E. 47 St.(off St. Clair)
Three family 3-4-3 on large 40x 144 lot. Rent $145 month. Asking $9,000. Make offer.
Ask for John Lorenz
Office: Evenings:
431-8182 221-9381

ČRNA ŽENA
ZGODOVINSKA POVEST

"Mamica, zakaj jokate? — Mamica, mene je strah!" je odgovoril Francek, ki je primerno svoji starosti postajal vedno močnejši in čvrstejši; bil je že v petem letu. Vedno bolj je postajal podoben očetu. Zalka mu je često zrla z gorečo nežnostjo cel četrt ure v oči in potem je zopet začela tarnati in jadikovati:

"O France, France, zakaj si mi to napravil? — — Če bi bil imel do mene le stoti del ljubezni, katero sem jaz vedno nosila do tebe v svojem srcu, pa bi me ne bil nikdar — nikdar mogel zapustiti! O France! — O ubogo dete!"

In potem je poljubila otroka na čelo in mu namočila nežna lica s svojimi vročimi solzami.

Tako je pogosto tarnala uboga žena, žena, ki bi ji njena mladost morala obetati še veliko srečo, pa ji je namesto sreče že tako zgodaj vtisnila na čelo znake nesreče in žalosti. Oči so ji često zalivale solze, obraz ji je obledel. Zato so se njeni sorodniki po pravici začeli bati zanjo. — Ko bi se vsaj od kod zopet prikazal Kroparski možek! Ta bi namreč skoro gotovo vedel kaj povedati o izgubljenem Bregarju.

Saj jim je vendar pripovedoval Anželjev hlapec, kako je v oni grozni noči srečal Kroparskega možka in njegovega čudnega, vojaškega spremljevalca, ki se je ob pogovoru o "črni ženi" obnašal tako nedoumljivo bolestno; iz tega so lahko sklepali marsikaj, pa nič gotovega in zanesljivega. — Pa še več: saj je vendar Štefuljček sam popolnoma določno izjavil, da natanko pozna "črno ženo", takrat, ko je tako obupno proseče pozval Pušavca in Grahka, naj varujeta Zalko in njeno dete. In ker so vsi vedeli, da je Francetova usoda v zvezi s "črno ženo", zato so vsekakor po pravici sklepali, da mora možek vsaj kaj natančnega vedeti o Bregarju, če ni bil nemara njegov spremljevalec v oni noči Bregar sam. Zato so iskali Štefuljčka in povpraševali po njem na vseh straneh.

Pa zastonj; Kroparskega možka niso mogli nikjer izslediti. Nekdo je pravil, da je možek padel v boju s Turki blizu Radovljice, a drugi so to vest zanikali, češ, da so ga videli še pred par dnevi, kako je tekel po skrivni stezici proti Špiku, a da ga ni mogel nihče nagovoriti, ker se mu je preveč mudilo.

Zalki ni bilo več prestajati v tako grozni negotovosti; zato je prosila svojega brata, naj stopi v Radovljico k državnemu zastopništvu in naj tam vpraša za Štefuljčka; tam morajo gotovo vedeti o njem kaj natančnega in gotovega. — Anželj jo je ubogal in šel takoj drugi dan v Radovljico po novice o možku. Vrnil se je še isti dan na večer. Novic je vsekakor prinesel iz Radovljice, a ne takih, ki bi mogle olajšati in lečiti Zalkino srce. Kroparskega možka res ni bilo več med živimi. Padel je v boju s Turki. To se je zgodilo tako-le:

Takoj drugi dan potem, ko stą zagrebla Nigano, sta korakala Štefuljšek in Bregar proti Radovljici, da bi videla, kam se mislijo Turki obrniti. Naenkrat jima prihiti nasproti urnih nog tuj vojak.

"Pozdravljen, prijatelj," je nagovoril prišlec Franceta in mu kot staremu znancu segel v roko.

France je takoj spoznal svojega tovariša v najemniški četi, zato mu je prijateljsko odzdravil in ga vprašal:

"Od kod prihajaš sam? Kje si pustil gospoda Andreja in njegovo četo, ki je imela priti za nami?"

"Gospod Andrej Grajski je padel pod turškim mečem..."

"Andrej — dobri gospod Andrej — mrtev?!" je milo zastokal France.

"Da, mrtev je," je nadaljeval prišlec." Na Dolenjskem so našo četo dohiteli Turki in nas deloma razpršili, deloma poklali. Taki veliki moči se nismo mogli uspešno ustavljati. Med nesrečnimi je bil tudi naš poveljnik Andrej... Bog mu bodi milostljiv!"

"Bog mu bodi milostljiv," je ponavljal Štefuljček in goreče molil za pokojnikovo dušo.

Ko so se še nadalje pogovarjali o neuspehih in nesrečnih dnevih, se jim je bližala po cesti precejšnja tolpa oboroženih mož in mladeničev.

"Maščevanje Turkom!" je kričal načelnik množice; "maščevanje! "Krvava kosa" — dvigni se — Turkom v pogin!"

"Turkom v pogin — se dvigni—, "Krvava kosa," so ponavljali in se navduševali vsi.

"Maščevanje — smrt — pogin — turškim pesjanom!" je odmevalo od ust do ust! — — —

"Da, maščevanje Turkom!" je ponavljal Kroparski možek, ki je takoj spoznal privržence in ude "Krvave kose" in videl njihov neupogljiv pogum, s katerim gredo v boj, da rešijo svoje brate, katerim še preti turški naval.

"Pridružinmo se "Krvavi kosi"! je nasvetoval možek, "in pojdimo z njo nad Turke. Vedno sem se sicer bal "Krvave kose" in ji nisem popolnoma zaupal, ker so se mi njeni naklepi zdeli preveč drzni in nepremišljeni; a zdaj veljaj pogum! In tega ima še "Krvava kosa"; zato z njo nad Turke!"

Možkov nasvet je obveljal in ko so se približali oboroženci, so se jim takoj pridružili vsi trije.

Tako so korakali bojevniki "krvave kose" polni navdušenja proti Radovljici, da bodo tam izvedeli, kam so se obrnili Turki. Sklenili so namreč, da jim bodo sledili in jih zahrbtno napadli na kakem pripravnem, ozkem kraju. — Zdaj se je oglasil v prvi vrsti krepak in jasen, Štefuljčku že znan, mladeniški glas:

"V boj za svobodo sinov!
Dvigni, kosa se krvava,
Da zasije dan ti nov
in še poznih vnukov slava!"

(Dalje prihodnjič)

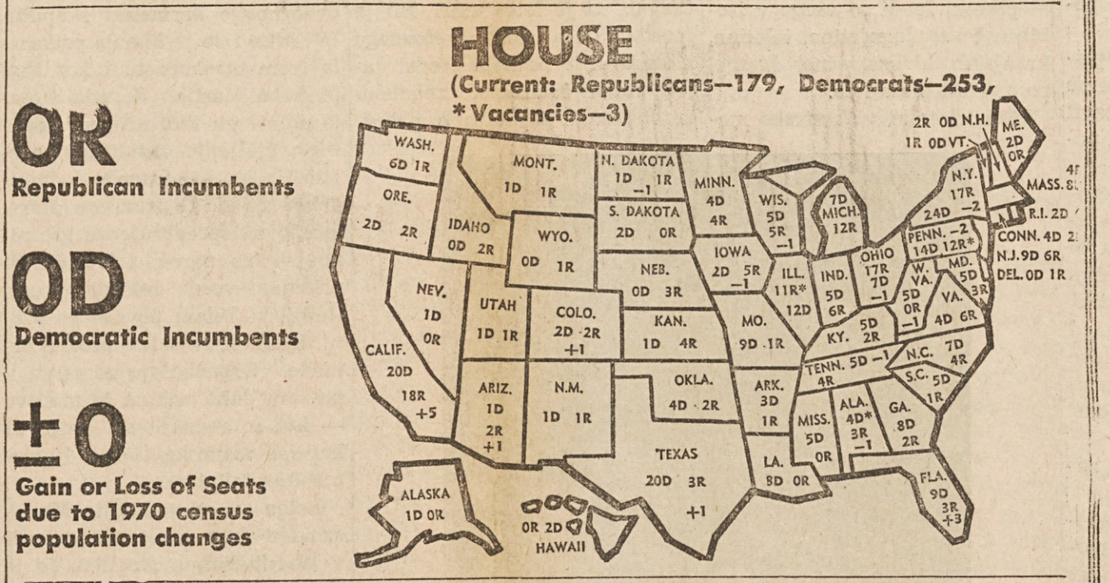

Kupujte v mestu od ponedeljka do petka od 10. dop. do 7. zvečer
V podružnicah od 10. dop. do 9:30 zvečer.

Dajemo in zamenjavamo Eagle znamke

PRODAJA! MOŠKE PLETENE ŠPORTNE SRAJCE!
PRVOVRSTNA KAKOVOST
OD SPLOŠNO POZNANEGA IZDELOVALCA

3.59 Reg. 6.00 do 12.00

Izbirajte iz ogromne zaloge enobarvnih, dvobarvnih in vzorčastih srajc s stoječim, okroglim ali koničastim ovratnikom. Vse iz s strojim pralnih 100% bombažastih ali poliester-bombažastih zmesi. Poznani napisni listki na vsaki srajci. Velikosti S-M-L in XL. Budžetni oddelek moških oblačil. V vseh trgovinah.

POSEBNA NABAVA! Moške prvovrstne modne pletene srajce z dolgimi rokavi in s stoječim ovratnikom.
3 za 10.00 ali 3.39 ena

GLEJTE — zabavne pletene tkanine je najnovejša modna muha! Rebrasto pletene srajce z dolgimi rokavi imajo 7" visoki stoječi ovratnik iz bombaža in dakron-poliestra. V črni, rjavi, modri in beli barvi. Velikosti S-M-L in XL. Budžetni oddelek moških oblačil. — V vseh trgovinah. — Sprejemamo pismena in telefonična naročila—kličite 241-3070, Lorain—233-6141, Elyria—322-6304

ZDRAVJE IN TELESNA SPOSOBNOST sta predmet predavanja dr. L. E. Lamba, časopisnega zdravstvenega kolumnista, na zborovanju predsednikovega sveta za fizično sposobnost in šport v Washingtonu, D.C.

The Holy Family Society of the USA
ONE FAIRLANE DRIVE JOLIET, IL 60434

Since 1914...

... the Holy Family Society of the U.S.A. has been dedicated to the service of the Catholic home, family and community. For half-a-century your Society has offered the finest in insurance protection at low, non-profit rates to Catholics only

LIFE INSURANCE • HEALTH AND ACCIDENT INSURANCE

Historical Facts

The Holy Family Society is a Society of Catholics mutually united in fraternal dedication to the Holy Family of Jesus, Mary and Joseph.

Society's Catholic Action Programs are:

1. Scholarships for the education of young men aspiring to the priesthood.
2. Scholarships for young women aspiring to become nuns.
3. Additional scholarships for needy boys and girls.
4. Participating in the program of Papal Volunteers of Latin America.
5. Bowling, basketball and little league baseball.
6. Social activities.
7. Participating in the Catholic Communications Foundation.

Družba sv. Družine

Officers

President	Joseph J. Konrad
First Vice-President	Ronald Zefran
Second Vice-President	Anna Jerisha
Secretary	Robert M. Kochevar
Treasurer	Anton J. Smrekar
Recording Secretary	Joseph L. Drasler
First Trustee	Joseph Sinkovec
Second Trustee	Matthew Kochevar
Third Trustee	Anthony Tomazin
First Judicial	Mary Riola
Second Judicial	John Kovas
Third Judicial	Frances Yucevicius
Social Director	Nancy Owen
Spiritual Director	Rev. Aloysius Madic, O.F.M.
Medical Advisor	Joseph A. Zalar, M.D.

Dragi naročniki!

Tiste, ki prejemate Ameriško Domovino po pošti, lepo prosimo, da nam vsaj dva tedna pred selitvijo sporočite svoj novi naslov. Tako boste list nepretrgoma redno prejemali, nam pa boste prihranili poštne stroške, kateri znašajo sedaj po 10 centov za vsako vrnjeno številko. Najlepša hvala za tozadevno sodelovanje!

Uprava

JOS. ZELE IN SINOVI
POGREBNI ZAVOD
6502 ST. CLAIR AVENUE Tel.: 361-0583
COLLINWOODSKI URAD
452 E. 152nd STREET Tel.: 481-3118
Avtomobili in bolniški voz redno in ob vsaki uri na razpolago
Mi smo vedno pripravljeni z najboljšo postrežbo

EUCLID POULTRY
V zalogi imamo vedno očiščene piščance, na kose zrezane, popolnoma svoža jajca ter vseh vrst perutnino. Pridite in si izberite!
HOWARD BAKER
549 East 185 Street, Euclid 531-8187

ŽENINI IN NEVESTE!

NAŠA SLOVENSKA UNIJSKA TISKARNA
VAM TISKA
KRASNA POROČNA VABILA
PO JAKO ZMERNI CENI

PRIDITE K NAM IN SI IZBERITE
VZOREC PAPIRJA IN ČRK

Ameriška Domovina
6117 St. Clair Avenue 431-0628