PRIMORSKI DNEVNIK

Poštnina plačana v gotovini Abb postale I gruppo - Cena 40 lir

Leto XXII. Št. 233 (6520)

TRST, torek, 11. oktobra 1966

POLITIČNA POSVETOVANJA V WASHINGTONU

Dolg pogovor predsednika Johnsona s sovjetskim ministrom Gromikom

Zvečer je Gromiko nadaljeval pogovor na večerji z Deanom Ruskom - Nadaljuje se splošna razprava v glavni skupščini OZN - Brown se zavzema za sprejem Kitajske v OZN

WASHINGTON, 10. — Sovjetski zunanji minister Gromiko je začel danes ob 22. uri po srednjeevropskem času pogovor z ameriškim predsednikom Johnsonom. V Belo hišo je prišel skupno s sovjetskim poslanikom Dobrininom. Z Johnsonom pa so bili Dean Rusk, novi ameriški poslanik v Moskvi Thompson in predsednikov osebni svetovalec za zunanje zadeve Rostow.

Pogovor med Johnsonom in Gromikom je trajal skoraj dve uri. Bela hiša je objavila kratko sporočilo, v katerem je rečeno, da sta se sogovornika «iskreno in obširno pogovarjala v ozračju konkretnosti». Bela hiša ni omenila, o čem sta govorila. Nedvomno sta poleg drugega govorila tudi o Vietnamu. Zatem je Johnson predstavil Gromika demokratičnim voditeljem kongresa, ki so bili v Beli hiši, da se sestanejo s predsednikom. Pozneje je Dean Rusk povabil Gromika na večerjo.

Varnostni svet OZN se bo verjetno sestal 27. oktobra, da podaljša mandat glavnega tajnika U Tanta do konca 21. zasedanja glavne skupščine. U Tantov mandat poteče 3. novembra, toda U Tant je izjavil, da je pripravljen ostati na svojem mestu do konca zasedanja skupščine, zato da se izognejo prenosu oblasti med zasedanjem skupščine.

Splošna razprava v glavni skupščini OZN se je danes nadaljevala. Prvi je govoril irski zunanji minister Frank Aiken, ki je pozival na mir v jugovzhodni Aziji ter se zavzemal za prepoved širjenja jedrskega orožja. Predlagal je, naj bi poverili U Tantu pogajanja za rešitev vprašanja kitajskega predstavništva.

Poljski predstavnik se je izrekel za mednarodno konferenco o evropski varnosti. Dodal je, da je treba to konferenco, ki naj bi ukinila dva vojaška bloka v Evropi s sistemom kolektivne varnosti, postopno pripraviti z vedno številnejšimi stiki in s pomirjevalnimi ukrepi na gospodarskem, znanstvenem in kulturnem področju. Ugotovil je zatem, da vojna v Vietnamu ovira rešitev številnih vprašanj.

Objavili so tudi pismo U Tanta, ki zahteva nove prostovoljne prispevke za šest milijonov dolarjev za stroške mirovnih sil OZN na Cipru.

Tunizijski zunanji minister Burgiba je izrazil v svojem govoru upanje, da bo moč sporazumno rešiti vietnamsko vprašanje. Švedski zunanji minister Nilsson je izjavil, da se njegova vlada strinja z mnenjem glavnega tajnika U Tanta o sredstvih za sporazumno rešitev vietnamskega spora.

Glavni tajnik U Tant je na današnji seji proračunskega odbora izjavil, da bi se utegnilo finančno stanje Združenih narodov prihodnje leto poslabšati, če ne bodo nekatere države plačale svojih prispevkov. Izrazil je upanje, da bo skupščina odobrila poročilo odbora izvedencev, ki je ocenil primanjkljaj OZN med 31 milijoni 900 tisoč in 53 milijoni dolarjev. Izjavil je, da je pripravljen izvesti vse ukrepe, ki jih predlaga poročilo za boljše upravljanje proračuna OZN, med tem tudi ukrep za zmanjšanje števila mednarodnih sestankov.

Britanski zunanji minister George Brown je predlagal, naj ZDA napravijo «velik korak naprej», s tem da podprejo sprejem Kitajske v OZN. Poudaril je, da sta ugled in moč OZN okrnjena, ker v njej ni Kitajske. «Zato bo za vse nas toliko bolje, kolikor prej bomo imeli Kitajsko v varnostnem svetu in v glavni skupščini».

vil ameriškim napadalcem pravico, da ostanejo v Južnem Vietnamu».

«Ameriški imperializem in sovjetski revizionizem, pravi list, sta sprožila mirovno ofenzivo po Združenih narodih. Ameriški predlog v treh točkah, kakor tudi nevtralistični predlog U Tanta so pripravili Američani. S prekinitvijo bombardiranja Severnega Vietnama bi hoteli pripraviti Vietnamce do tega, da sprejmejo mirovne predloge, ki bi zagotovili ameriškim napadalcem pravico, da ostanejo v Južnem Vietnamu. Drugi zločinski smoter široke zarote, ki so jo organizirali Združeni narodi, ameriški imperialisti, sovjetski revizionisti in tisti, ki jim sledijo, je, da bi vietnamsko vprašanje prišlo pred Združene narode in da bi na ta način ustvarili izvršeno dejstvo nezakonitega posega OZN v to zadevo.»

SOFIJA, 10. — Predsednik sovjetske akademije znanosti Keldiš je mnenja, da človek ne bo stopil na Luno pred petimi leti.

Poljska delegacija v Moskvi

MOSKVA, 10. — Davi je prispela v Moskvo delegacija poljske vlade in komunistične stranke, ki jo vodita Vladislav Gomulka in predsednik vlade Cyrankiewicz. Delegacijo so sprejeli zelo prisrčno. Sovjetski tisk objavlja z velikim poudarkom slike in življenjepise poljskih voditeljev. Njihov prihod na letališče Vnukovo so oddajali po televiziji.

Na letališču je goste pozdravil v imenu stranke in vlade Leonid Brežnjev, ki je poudaril prijateljstvo med obema državama. Pripomnil je, da je v sedanjem trenutku potrebno posvetovati se med prijateljskimi partijami in državami o številnih važnih problemih.

Govoril je nato Gomulka, ki je omenil lanski obisk sovjetske delegacije na Poljskem pod vodstvom Brežnjeva. Tedaj so obnovili za drugih dvajset let pogodbo o prijateljstvu, sodelovanju in vzajemni pomoči. Dodal je, da bo tudi sedanji obisk prispeval k še tesnejšim odnosom in k okrepitvi sodelovanja med obema državama, predvsem na gospodarskem sektorju. Poljske goste so na letališču sprejeli vsi glavni sovjetski voditelji.

Nocoj je agencija Tass objavila kratko poročilo o prvem dnevu posvetovanj. Sporočilo pravi, da sta si delegaciji izmenjali mnenje o nadaljnji okrepitvi in razširitvi sodelovanja med obema državama.

RIM, 10. — Glavni ravnatelj FAO je danes javil, da je indonezijska vlada sporočila, da je pripravljena znova prevzeti svoje mesto v tej organizaciji in da razveljavlja svoje pismo od 12. februarja 1965, s katerim je sporočila svoj umik iz FAO.

RAZPRAVA V POSLANSKI ZBORNICI

Minister za notranje zadeve Taviani o sobotnih dogodkih v Trstu

Predsednik vlade Moro je v Bariju odprl okostnico 40.000 italijanskih vojakov, ki so padli v Jugoslaviji

RIM, 10. — V Bariju je bila velika svečanost, med katero so odprli kostnico, v kateri bodo ležali posmrtni ostanki 40 tisoč italijanskih vojakov, ki so padli med drugo svetovno vojno v Jugoslaviji. Na svečanosti, ki je bila na trgu pred spomenikom, sta bila predsednik vlade Moro in obrambni minister Tremelloni. Po uradnem pozdravu vojaških sil je predsednik vlade Moro govoril o splošnih italijanskih gospodarskih vprašanjih in ugotovil, da je predvsem treba premostiti nepravične gospodarske in socialne razlike.

V tej zvezi je govoril tudi o težavah industrije in zlasti o ladjedelski industriji, češ da je treba ukiniti umetne protekcije, ki so nevzdržne za splošen gospodarski razvoj. Zato je treba izvesti splošno reorganizacijo, ki naj zagotovi raven zaposlitev kot osnovo za razvoj na bolj zdravih osnovah. Moro je dejal, da se zaveda psiholoških reakcij nekaterih človeških težav, da pa so napravili «svojo dolžnost» in da so zagotovili resnične interese delavskega razreda in da bi drugačno stališče pomenilo varanje delavcev.

V poslanski zbornici pa so razpravljali predvsem o tržaškem vprašanju, o čemer je na posreden način govoril tudi predsednik vlade. V poslanski zbornici je minister za notranje zadeve Taviani odgovoril na različna vprašanja glede Trsta in Genove, pri čemer je v bistvu predvsem odgovarjal na vprašanje, ki so ga vložili komunistični poslanci glede zadnjih dogodkov. Gre za vprašanje, katerega so podpisali: Longo, Ingrao, Amendola, Pajetta, Barca, Bernetič, D'Alema, Giacchini in Amasio in ki sprašujejo o odgovornosti vlade glede policijskega nasilja v Trstu in v Genovi. Nato govorijo o dveh pomorskih mestih, ki se borita za obrambo italijanske ladjedelske industrije in za razvoj pomorskega gospodarstva. Zato sprašujejo vlado, če bo pozvala na odgovornost za nasilje, da prenehajo policijske intervencije v delovnih sporih. Končno se interpelacija nanasa na stališče vlade glede načrta IRI, o katerem mora dokončno razpravljati in odločati parlament.

Taviani je v uvodu svojega govora predvsem odločno zanikal, da bi prišlo do «policijskega nasilja». «V Genovi in v Trstu je prišlo do nasilja demonstrantov,» je rekel Taviani, «in zelo pogosto do nasilja oseb, ki z delavskim in sindikalnim gibanjem nimajo nobene zveze.» Taviani je nadaljeval, da je prišlo do resnega nasilja, katerega je v začetku policija omejevala, nato preprečila.

Glede genovskih dogodkov je Taviani govoril o ekstremističnih skupinah, ki jih je označil s «komunisti marksisti-leninisti».

Nato je govoril o tržaških spopadih, glede česar je zatrjeval, da je kriva tržaška federacija KPI ki da je pozvala množice, naj se «strnjeno dvignejo» proti vladnim sklepom.

Nato uradna agencija Ansa poroča o govoru notranjega ministra naslednje: «V tej zvezi je takoj treba zanikati pravljico, ki jo je objavila današnja «Unità» (in tudi turinska «Stampa»), češ da je prišlo v petek v Trst 6000 mož, ki naj bi preizkušali sile: v soboto dopoldne je bilo v Trstu 600 mož, ojačenja so prispela šele v soboto pozno zvečer.»

Tržaški demokristjanski poslanec Belci je izjavil, da je zadovoljen, z izjavami notranjega ministra in je dejal, da so za izgrede odgovorni komunisti, češ da so razširili vest o dveh mrtvih po tuji radijski postaji, glede česar je demokristjanski poslanec dejal, da gre za namerna izkrivljanja dejstev. Agencija Ansa zelo na kratko poroča o izjavah ostalih predstavnikov poslanskih skupin, katerim posveča zelo malo prostora! Tako odpravi s tremi vrstami komunistične poslance Marino Bernetič, poslanca D'Alelma, izjavo poslanca Ingraa pa omejuje na težave tržaškega gospodarstva, nato pravi agencija, da je Ingrao protestiral zaradi razsipanja 300 milijard lir v korist zasebnih brodarjev, kar bi zadostovalo za ureditev položaja državnih ladjedelnic. Ingrao je tudi ugotovil, da je prišlo med tržaškimi izgredi do neodgovornih vmešavanj, katere komunisti obsojajo.

Poslanec La Malfa je dejal, da je v Trstu široko ozračje nezadovoljstva, ki izhaja iz občutka prebivalstva, ki je zunaj splošnega procesa gospodarskega razvoja Italije. Po njegovem mnenju pa so krajevni predstavniki preveč zagovarjali krajevne interese, in je dodal, da je treba upoštevati obljube, ki jih izrečejo vladni predstavniki.

Za PSIUP je poslanec Luzzatto dejal, da so izjave ministra Pieraccinija preveč optimistične in da je za vsa izgrede odgovorna policija.

Liberalec Giomo je dejal, da celotno vprašanje ne opravičuje ostrosti manifestacij tako v Genovi kot v Trstu, istočasno pa je izjavil, da ni zadovoljen z izjavami ministrov, češ da gre za nesposobnost reševanja perečih vprašanj.

Minister Pieraccini je danes dopoldne sprejel generalnega tajnika UIL dr. Fortija, ki je po razgovoru sklenil predlagati ostalim sindikalnim organizacijam, naj se preložijo stavkovna gibanja proti sklepom CIPE glede ladjedelske industrije.

V Genovi je pokrajinski svet in kasneje občinski svet sprejel stališče, ki je v ostrem nasprotju s sklepi CIPE.

DANES

Po ostrih sobotnih demonstracijah v Trstu proti sklepu CIPE o ureditvi ladjedelstva IRI je nastopil v mestu že v nedeljo popoln mir. Toda že številni podatki o teh dogodkih kažejo na vso ostrino nastopa policije in orožnikov: 450 pripadnikov, od katerih skoraj sto pridržanih v zaporu; izredno veliko število ranjenih in — kot sta poročala turinska «La Stampa» in milanska «Unità» — nastop 6000 agentov in orožnikov, ki so jih pripeljali v Trst iz bližnjih in daljnih mest. Druga značilnost je napoved četrtkove splošne stavke s strani CGIL in UIL, medtem ko se CISL ni še izrekla. Toda hkrati so vsa tri vodstva omenjenih sindikatov iz Rima, kjer so tržaški sindikalisti na razgovorih — pozvala vse sindikalne organizacije v Trstu, Genovi, La Spezii in drugod, naj proglasitev stavke odložijo do konca rimskih razgovorov. Značilno je tudi da je v nedeljo v Trstu nad sklepi CIPE izrazil svoje nezadovoljstvo tudi La Malfa.

Kot je bilo napovedano, je o tržaških in genovskih dogodkih razpravljala včeraj tudi poslanska zbornica, kjer pa je seveda notranji minister ovrgel vse upravičene očitke in kritike ravnanja policajev in karabinjerjev. Zanj tudi nima veljave odločna izjava KPI glede napada na sedež katoliških delavcev ACLI v Trstu, napada, za katerega je očitno, da ga je izvršila provokatorska skupina.

Vse kaže, da je med mednarodnimi dogodki najvažnejši — včerajšnji razgovor ameriškega predsednika Johnsona in sovjetskega zunanjega ministra Gromika, kakor tudi razgovor, ki ga je Gromiko vodil z ameriškim zunanjim ministrom Ruskom med skupno večerjo. Sinoči o teh razgovorih še nismo prejeli poročila, toda verjetno so predvsem obravnavali vietnamsko vojno.

Istočasno je prispel v Sajgon ameriški tajnik za obrambo McNamara prav v trenutku, ko je začela sajgonski vladi groziti nova kriza zaradi ostavke šestih ministrov kvizlinške vlade generala Kija. McNamara je ponovil že znane izjave ter dodal, da se bo sedanje število 1800 ameriških helikopterjev še povečalo. Ameriška letala so seveda tudi v zadnjih dveh dneh bombardirala Severni Vietnam, kjer je nad Hanojem prišlo do zračne bitke, med katero so bila tri ameriška letala sestreljena, tako da znaša od začetka bombardiranja število ameriških sestreljenih letal 1490. Glede možnosti pogajanj je angleški zunanji minister Brown izjavil, da ni izgubil poguma zaradi hladne reakcije Hanoja na njegove predloge. Indonezijski zunanji minister Malik pa je izjavil, da bo skušal posredovati s tem, da bo izročil hanojski vladi tiste sklepe, ki jih bodo sprejeli na konferenci v Manili, sklepe, ki bodo verjetno ponovitev že znanih ameriških pogojev. Zveza društev Rdečega križa pa je pozvala vse prizadete, naj napravijo konec «ene najbolj krvavih vojn kar jih je bilo doslej v jugovzhodni Aziji». Toda neki demokratični senator je prav tako včeraj predlagal, naj bi se uporabilo v Vietnamu taktično jedrsko orožje, če bi vojna zavzela večji obseg.

V glavni skupščini OZN je včeraj irski delegat predlagal, naj bi poverili U Tantu pogajanja za rešitev vprašanja kitajskega predstavništva. Poljski delegat pa je predložil mednarodno konferenco o evropski varnosti z namenom, naj bi ukinili oba vojaška bloka.

V Moskvo sta prispela na obisk Gomulka in Cyrankiewicz, ki razpravljata s sovjetskimi voditelji o nadaljnji okrepitvi in razširitvi sodelovanja. Predsednik bolgarske vlade Živkov in zunanji minister Bašev pa sta na obisku v Parizu.

PO RAZGOVORU S TITOM NA BRIONIH

Danes zaključek Bumedienovega obiska

Danes bodo podpisali tudi skupno poročilo

(Od našega dopisnika)

BEOGRAD, 10. — Na Brionih so se danes nadaljevali in končali razgovori s predsednikom Jugoslavije Titom in predsednikom Alžirije Bumedienom in njunimi sodelavci. Medtem ko so se v Beogradu pogovarjali o aktualnih mednarodnih vprašanjih, so na današnjem sestanku obravnavali v glavnem notranji razvoj in perspektive gospodarskega razvoja Jugoslavije in Alžirije. Glede mednarodnih vprašanj sta v Beogradu obe strani izrazili zaskrbljenost glede razvoja dogodkov posebno v jugovzhodni Aziji (Vietnam) in na nekaterih področjih Afrike, kjer imperialistične sile z vmešavanjem v notranje zadeve in s pritiskom skušajo onemogočiti normalizacijo razmer v novo osvobojenih državah in preprečiti napredni razvoj.

V današnjih razgovorih so z jugoslovanske strani poleg predsednika Tita sodelovali med drugimi podpredsednik republike Koča Popovič, Vladimir Bakarič, Boris Krajgher in Vladimir Popovič.

Predsednik Alžirije Bumedien, ki je včeraj na poti iz Sarajeva na Brione obiskal Ljubljano, kmetijski kombinat «Emona» v Ljubljani, papirnico Vevče in Postojnsko jamo, odhaja jutri iz Jugoslavije. Pričakuje se, da bo pred odhodom podpisano skupno poročilo o obisku in razgovorih.

Britanski krediti za turizem v SFRJ

OPATIJA, 10. — Iz Opatije poročajo, da sta agencija «Kvarner-Express» iz Opatije in britanska finančna družba «Finance Intercontinental Ltd.» podpisala pogodbo o skupni graditvi večjih turističnih objektov na področju Jadrana in izkoriščanju teh objektov na svetovnem trgu. Celoten program predvideva skupne investicije za turistične objekte od 22 do 28 milijonov dolarjev v naslednjih petih letih. Za prvo etapo je britanska finančna družba že nakazala Kvarnerju 8 milijonov dolarjev, ki bodo uporabljeni za graditev novih objektov na Rabu in Malem Lošinju, pri Kraljevici, Moščenički Dragi, Medveji in za povečanje sedanjih turističnih obratov v Opatiji, Pulju in v drugih krajih. Priprave za graditev se bodo pričele čimprej, da bi novi objekti bili gotovi do nove sezone. Poleg kredita z zelo ugodnimi pogoji bo britanska finančna skupina skrbela, da tuji turisti uporabijo novozgrajene kapacitete. Tako se pričakuje občutno povečanje obiska posebno ameriških turistov.

Trčenje dveh satelitov

MADRID, 10. — Lani sta se dva ameriška satelita brez človeške posadke trčila v vesolju. Incident ni imel hudih posledic in satelita sta nadaljevala svoje kroženje okoli Zemlje.

To je danes povedal podpredsednik družbe General Electric Company dr. Paige na sedemnajstem kongresu za astronavtiko, na katerem sodeluje 1200 znanstvenikov iz tridesetih držav. Paige je izjavil, da je marca 1965 laboratorij za znanstvena raziskovanja ameriške mornarice izstrelil dva satelita z eno samo nosilno raketo. Satelita sta začela krožiti okoli Zemlje v višini 600 kilometrov. Skoraj dva meseca pozneje sta se satelita približala drug drugemu in se trčila. Paige je dodal, da je takoj po trčenju poseben stabilizacijski sistem na obeh satelitih kmalu vzpostavil letenje obeh satelitov, ki po osemnajstih mesecih redno nadaljujeta kroženje okoli Zemlje.

Todor Živkov v Parizu

Pariz, 10. — Predsednik bolgarske vlade Todor Živkov je prišel danes na šestdnevni uraden obisk v Francijo. Z letalom je prispel v Nico. Takoj ob prihodu je izjavil, da Bolgarija zelo upošteva napore Francije in še posebej generala de Gaulla za okrepitev miru v Evropi in na svetu. Poudaril je simpatijo, ki že dolgo časa veže Francijo in Bolgarijo. Živkova spremljajo zunanji minister Bašev, predsednik državnega odbora za tehniko in znanost profesor Ivan Popov, štirje ministrski podpredsedniki in skupina strokovnjakov.

Živkov bo s člani svoje delegacije obiskal številne kemijske tovarne v južni Franciji, v sredo pa bo prišel v Pariz, kjer se bo sestal z generalom de Gaullom, s predsednikom vlade Pompidoujem in z drugimi ministri. Govorili bodo o mednarodnih vprašanjih ter o odnosih med Bolgarijo in Francijo. Predvideva se, da bodo podpisali kulturni in tehnični sporazum in predvideva se tudi nadaljnji razvoj gospodarskih odnosov.

Protest proti oprostitvi nacista Novaka

NEW YORK, 10. — Ameriški židovski kongres je označil razsodbo avstrijskega sodišča, ki je oprostilo enega glavnih Eichmannovih pomočnikov Novaka, za žaljivo. V izjavi, ki jo je kongres objavil, se poudarja, da bi morala Avstrija napraviti velik napor, da zaustavi širjenje skrajno desničarskih neonacističnih tendenc.

Predsednik izvršnega odbora omenjenega kongresa je izjavil, da avstrijskim političnim strankam ni uspelo ustvariti ozračja, «ki bi bilo neranljivo za nacistične nauke». Pozval je avstrijskega kanclerja, naj začne kampanjo za širjenje demokratičnih idealov v Avstriji. Izjava poudarja tudi, da se Avstrijsko ljudstvo «ne bo moglo moralno rešiti, če ne bo priznalo svoje soodgovornosti pri nacističnih zločinih proti človeštvu in pri pokolih Židov v Evropi».

Peking o Vietnamu

PEKING, 10. — Kitajski «Ljudski dnevnik» obsoja danes v svojem uvodniku vse nedavne mirovne predloge za Vietnam. List pravi, da predstavljajo ti predlogi «veliko zaroto, ki jo kujejo ZDA skupno s SZ in z Združenimi narodi, da bi pripravili vietnamsko ljudstvo do tega, da se odpove svoji borbi in se pogaja o miru, ki bi zagoto-

NOVI POZIVI ZA MIR

Indonezija sprejela posredovanje za morebitna pogajanja o Vietnamu

Poziv zveze društev Rdečega križa - McNamara v Sajgonu - Do sedaj sestreljenih 1490 ameriških letal nad Severnim Vietnamom

TOKIO, 10. — Indonezijski zunanji minister Malik, ki je na obisku v Tokiu, je izjavil, da bo Indonezija začela konkretne korake, da bi prispevala k sporazumni rešitvi spora v Vietnamu, in to kot odgovor na poziv, ki ga je dobila od komunističnih in nekomunističnih držav. Kar se tiče nekomunističnih držav, je Malik izjavil, da so posredovanje zahtevali Filipini, kar se tiče komunističnih, pa ni nič povedal.

Tudi filipinski zunanji minister je izjavil, da bi Indonezija utegnila posredovati, s tem da bi stopila v stik s hanojsko vlado in sporočila predloge za pogajanja, ki jih bodo po zatrjevanjih v Manili pripravili na manilski konferenci, katere se bodo udeležile države, ki sodelujejo pri napadu v Južnem Vietnamu. Pričakuje pa se, da bodo ti predlogi v glavnem ponovitev že znanih ameriških pogojev, ki so za osvobodilno fronto in za Severni Vietnam nesprejemljivi. Filipinski zunanji minister je izjavil, da bi se poznejših konferenc mogle udeležiti tudi komunistične države. Sedanje konference pa se bodo udeležile samo države, «ki so neposredno udeležene pri obrambi Južnega Vietnama pred napadom». Minister je tudi izjavil, da so poleg Indonezije še drugi morebitni posredovalci, toda «podrobnosti so skrajno tajne».

Predstavnik britanskega zunanjega ministrstva v New Yorku je danes izjavil, da zunanji minister Brown ni zgubil poguma zaradi hladne reakcije Hanoja na njegove mirovne predloge. Brown namerava še dalje iskati način, da bi dosegli konec vojne v Vietnamu.

Zveza društev Rdečega križa, ki je zaključila v Ženevi svoj občni zbor, je izdala poziv vsem prizadetim, naj napravijo konec ene ene najbolj krvavih vojn, kar jih je do sedaj bilo v jugovhodni Aziji. Poleg tega poziva vse prizadete, naj spoštujejo ženevske sporazume o vojnih ujetnikih in ranjenih ter naj repratriirajo bolne in ranjene ujetnike.

Poziv na mir v Vietnamu so izdali tudi v izjavi, ki so jo objavili ob zaključku kongresa kulture v Varšavi, ki je bil v okviru manifestacije za tisočletnico poljske države.

Ameriški demokratični senator John Stennis je izjavil, da vojna v Vietnamu stane ZDA dve milijardi dolarjev mesečno in da bo vlada nedvomno prisiljena zahtevati prihodnje leto od kongresa dodatna nakazila za 12 do 15 milijard dolarjev. Stennis je izjavil, da je naklonjen uporabiti taktičnega jedrskega orožja, če bo vojna v Vietnamu zavzela večji obseg. Dodal je, da bi morala ameriška vlada dovoliti bombardiranje «novih industrijskih objektov» in jezov v Severnem Vietnamu. Pripomnil je, da bi utegnile zaradi tega imeti opravka s Kitajsko, «toda gre za tveganje, ki ga je treba prevzeti».

Danes je prišel v Sajgon tajnik za obrambo McNamara. Ob prihodu na letališče je ponovil, kar so ameriški voditelji že večkrat izjavili glede Vietnama. V zvezi s približno 1800 ameriškimi helikopterji v Južnem Vietnamu je McNamara izjavil, da se bo njih število še povečalo. V Sajgonu so sprejeli izredne varnostne ukrepe, da bi preprečili morebitne atentate ob prihodu McNamare. Prav na dan prihoda McNamare v Sajgon grozi sajgonski vladi nova kriza. Baje je danes šest ministrov izročilo generalu Kiju pismo, s katerim sporočajo svojo ostavko. Gre za notranje spore, ki so povezani z regionalizmom v Vietnamu.

Včeraj so ameriška letala znova bombardirala več krajev Severnega Vietnama V bližini Hanoja je bila zračna bitka med ameriškimi in sevrnovietnamskimi letali. Protiletalsko topništvo je sestrelilo tri ameriška letala. Kakor poroča severnovietnamska tiskovna agencija, je bilo od začetka bombardiranja Severnega Vietnama pred šestindvajsetimi meseci sestreljenih do sedaj 1490 ameriških letal. Američani pa uradno priznavajo, da je bilo sestreljenih samo 397 letal.

V Sajgonu je ameriški vojaški predstavnik sporočil, da so poslali z letali na področje Danang v severnem delu države odred padalcev, da okrepijo tamkajšnjo mornariško pehoto. Predvidevajo namreč večjo ofenzivo osvobodilne vojske ob začetku monsunov. Strateški bombniki «B-52» so včeraj in danes bombardirali kraje južno in severno od demilitariziranega področja.

Ameriški zakladni departma je dovolil skupini verskih voditeljev na univerzi v Yale, da pošljejo zdravila v Severni Vietnam in na osvobojena področja v Južnem Vietnamu. Vrednost zdravil ne sme presegati določene vrednosti v zdravila ne smejo biti ameriška. Pošiljatev pa mora biti končana pred 12. oktobrom. Tega dne bo namreč sovjetska trgovska ladja «Puškin», ki bo odpeljala zdravila, odpotovala iz Toronta v neko južnoazijsko pristanišče. Verski voditelji omenjene univerze so sporočili, da bodo poslali zdravila tudi v tiste kraje Južnega Vietnama, ki so pod nadzorstvom sajgonske vlade. V ta namen pa ni potrebno posebno dovoljenje ameriške vlade. Zdravila bodo kupili v Kanadi.

Nesreče

NEW ORLEANS, 10. — V bližini Morgan City se je ponesrečil helikopter, ki so ga uporabljali za prevažanje delavcev, nameščenih pri petrolejskih napravah ob obali Louisiane. Devet potnikov in pilot je bilo ubitih.

MANILA, 10. — Zaradi eksplozije v skladišču petard v kleti nekega trgovca z bengaličnimi ognji v kraju blizu Manile je bilo ubitih 14 ljudi, med katerimi 11 otrok. Zaradi eksplozije je zmanjkal električni tok v vsem kraju. Poleg tega je bilo pet ranjenih.

BOMBAY, 10. — Pri železniški nesreči, ki se je dogodila davi blizu pristanišča Marmagoa v bivši portugalski koloniji Goi, je zgubilo življenje devet potnikov, 120 pa je bilo ranjenih. Notranji minister države Maharaštra je izjavil, da ni izključeno, da gre za sabotažo.

Indonezijski predsednik Sukarno na grobu generala Janija, ki so ga uporniki umorili med lanskim poskusom državnega udara. V kratkem govoru je Sukarno med drugim rekel: «Zgodovina bo sodila, ali sem bil dober predsednik»

Pekinški gardisti obtožujejo tudi novi mestni komite

V Sinkjangu gospodarijo najbolj ekstremni odredi gardistov

PEKING, 10. — Tanjug poroča iz Pekinga, da je tamkajšnji novi mestni komite spet pod pritiskom «rdeče garde». Na lepakih, ki so se pojavili po mestu, so ostro kritizirali prvega in drugega tajnika komiteja. Včeraj so «rdeči gardisti» v zgradbi komiteja in okoli nje vpili gesla in peli pesmi v čast Maocetungu. Na lepakih piše, da je treba «začeti streljati» po komitejevi oportunistični liniji.

Prvega tajnika Fenga še zlasti obtožujejo, da je uresničeval linijo tako imenovangea «tovariša X». Pekinški opazovalci sodijo, da je to lahko samo neka osebnost na visokem položaju, v vsakem primeru na ravni tajništva CK KP Kitajske.

Sovjetski osrednji listi posvečajo precejšnjo pozornost položaju «rdeče garde» v pokrajini Sinkjang, ki meji na Sovjetsko zvezo. Sovjetski tisk piše, da gre za najbolj ekstremne odrede «rdečih gardistov», ki so prišli iz Pekinga in drugih pokrajin, «da bi navezali revolucionarne zveze ter si izmenjali izkušnje».

«Sodeč po lepakih in tisku, pišejo sovjetski listi, so v Sinkjangu odstavili in ostro kritizirali kot antipartijske in protisocialistične elemente mnoge partijske voditelje ter tudi znanstvene in kulturne delavce. V glavnem jih obtožujejo, da so nastopali proti idejam Maocetunga ter da simpatizirajo s Sovjetsko zvezo.»

Tisk omenja obtožbe kitajskih listov proti namestniku vodje propagandnega oddelka v komunistični stranki tega avtonomnega območja. Obtožujejo ga, da je govoril, kako je «današnja Sovjetska zveza jutrišnja Kitajska», ter da je pozival k krepitvi prijateljstva s Sovjetsko zvezo.

Sovjetski listi posvečajo vedno več pozornosti vedno izrazitejši povezavi akcij «rdečih gardistov» z organi državne varnosti in z vojsko. Po mnenju sovjetskega tiska je med delavci in kmeti tako mocan odpor proti izvajanju «kulturne revolucije», da «rdeči gardisti» lahko delujejo na posameznih območjih samo zaradi podpore vojske.

Vreme včeraj: najvišja temperatura 22,5, najnižja 17,6, ob 19. uri 20,4; zračni tlak 1015,9 raste, vlaga 83 odst., brez vetra, nebo jasno, morje mirno, temperatura morja 21,6 stopinje.

Tržaški dnevnik

Danes, TOREK, 11. oktobra
Samo
Sonce vzide ob 6,15 in zatone ob 17,28. Dolžina dneva 11,13. Luna vzide ob 2,16 in zatone ob 16,34
Jutri, SREDA, 12. oktobra
Maks

ZARADI DANAŠNJEGA RAZGOVORA S PIERACCINIJEM

Poziv osrednjih sindikalnih vodstev iz Rima za suspendiranje stavk proti sklepom CIPE

V našem mestu bi morala biti stavka v četrtek - Včeraj bela stavka v Sv. Marku in Tržaškem arzenalu - Skupščine ladjedelskih delavcev in aktivistov

V zvezi z borbo za izboljšanje ukrepov CIPE glede preureditve ladjedelnic so osrednje sindikalne organizacije v Rimu pozvale tajništva sindikalnih pokrajinskih zvez in tajništva sindikatov kovinarjev iz mest z ladjedelsko industrijo v Rim, da bi se z njimi posvetovali. Namen tega sestanka je bil, uskladiti borbo v vseh prizadetih mestih. Včeraj zjutraj so vsi trije sindikati sprejeli predstavnike pokrajinskih zvez ter z njimi razpravljali o položaju. Novo delavsko zbornico sta včeraj zastopala v Rimu glavni tajnik Calabria in tajnik Gerli.

Iz Rima je prišla zatem vest, da je minister za proračun Pieraccini sprejel voditelja UIL Viglianesija in Cortija, katerima je dal določena zagotovila glede zaposlitve delavcev ladjedelske industrije. Na tej podlagi je UIL pozvala svoje sindikate, naj suspendirajo nameravane stavke. Kasneje pa so vse tri osrednje sindikalne organizacije, to je CGIL, CISL in UIL pozvale svoje pokrajinske organizacije v Trstu, Genovi in La Spezii naj prekinejo sindikalne akcije, ki so jih imele v načrtu v zvezi z ladjedelskim načrtom. Hkrati pa so sporočile, da se bodo danes popoldne sestale z ministrom Pieraccinijem, da konkretno proučijo sklepe CIPE ter jamstva, ki izvirajo iz njih glede ravni zaposlitve. Sindikalne zveze bodo na tem sestanku ugotovile stvarne oblike, ki jih bo moralo zavzeti politično jamstvo o ohranitvi popolne zaposlitve.

Pri nas še niso sindikalne organizacije sprejele do snoči ustreznih sklepov o suspenziji stavke, ki sta jo že napovedali. Nova delavska zbornica CGIL in Delavska zbornica (UIL) za četrtek. Vendar se lahko pričakuje, da bosta to v najkrajšem času storili. Na vsak način sta že potrdili, da sta prejeli omenjeno sporočilo iz Rima.

Včeraj so delavci v ladjedelnici Sv. Marka za ves dan in v Tržaškem arzenalu popoldne napovedali belo stavko v protest proti ravnanju policije in z zahtevo, da se izpustijo aretirani delavci. Delavcem Sv. Marka je opoldne govoril tajnik FIOM Burlo. Člani notranje komisije Sv. Marka pa so odšli k državnemu pravdniku in zahtevali, naj se aretirani delavci izpustijo, ali pa naj vsaj pohitijo s preiskavo proti njim. Državni pravdnik je dejal, da je že odpoklical z dopusta dva sodnika, da se zasliševanje pospeši, dodal pa je, da so v nekaterih primerih obtožbe precej hude. Vsekakor pa je rekel, da razume globoke vzroke teh dogodkov.

Ob 17. uri so se delavci Sv. Marka sestali na enotni skupščini na sindikatu v Ul. Duca d'Aosta, kjer sta jima govorila sindikalista Corsi za Delavsko zbornico in Burlo za FIOM-CGIL. Številni delavci, ki so posegli v razpravo, so izrekli oster protest proti izkriviljenemu opisu zadnjih dogodkov v dnevnem časopisju. Delavska zbornica in Nova delavska zbornica sta apelirali na čut odgovornosti in discipline delavcev in jih pozvali, naj ostanejo strnjeni okrog sindikalnih organizacij ter naj se ravnajo po navodilih za nadaljevanje borbe v obrambo ladjedelstva in mestnega gospodarstva. Tajništvi sta pristali na želje, ki so jih izrekli delavci med skupščino, ter sta sklenili, da se neha vse izredno delo v ladjedelnici Sv. Marka. V poročilu, ki je bilo izdano še pred omenjenimi sporočili iz Rima, omenjata tudi četrtkovo splošno stavko, ki je v načrtu.

Zatem sta obe sindikalni organizaciji sklicali ločeni skupščini svojih aktivistov ladjedelske stroke. Na skupščinah so obravnavali notranja vprašanja.

Oddana javna dela

Pri oddelku vladnega komisariata za javna dela so bila 4. okt. na zasebnih dražbah oddana naslednja javna dela:

dograditev drevoreda Campi Elisi za 46.000.000 lir podjetju Parmeggiani Giulio iz Trsta;

gradnja nove napeljave za mrzlo vodo in plin v tržaški bolnišnici za 11.131.080 lir podjetju Naslednjiki Traschetti iz Turina;

dograditev stalne kolonije v Lauco (Videm) na račun pokrajinskega odbora RK v Trstu za 57.567.810 podjetju Piemonto iz Buie (Videm);

zgraditev cestnega odseka za dostop k hišam IACP na področju Ul. Flavia, Sv. M.M. Spodnje za 14.920.000 lir podjetju Felluga Francesco iz Trsta;

obnovitev in ureditev higienskih naprav v šoli «F. Carniel» v Trstu za 25.000.000 lir podjetju Sello Corrado iz Vidma;

namestitev vodno-sanitarnih in ogrevalnih naprav v javni kopalnici na Kontovelu za 12.500.000 lir podjetju Idrotermica A. in E. Nigris iz Vidma.

Skupščina FILCA-CISL

FILCA-CISL poroča, da so med pogajanji za obnovo delovne pogodbe gradbene stroke v preteklih dneh v Rimu, katerih se je udeležil tudi predstavnik FILCA iz Trsta Degrassi, obširno obravnavali vprašanja akordov, skrčenje delovnega urnika in službenih let. Na zahtevo ANCE so nato odložili pogajanja na 18. t. m.

V petek 14. t.m. ob 18.30 bo v Ul. S. Pellico 2 skupščina FILCA-CISL iz Trsta, na kateri bo vsedržavni tajnik Messere orisal sedanji pogodbeni — organizacijski položaj delavcev gradbene, cementne, lesne in opekarske stroke.

Včeraj se je sestalo pokrajinsko vodstvo FILCA-CISL, ki je izreklo svoje nezadovoljstvo s sklepi CIPE o vprašanju ladjedelstva, zlasti ker ne zagotavljajo Sv. Marku nadaljevanja njegove gradbene dejavnosti. Končno so izrazili željo, da bi na sindikalnih sestankih v Rimu dosegli skupno akcijo na vsedržavni ravni za reševanje vprašanj ladjedelstva.

Seja deželnega odbora

Danes ob 15.30 se sestane deželni odbor. Med drugim je na dnevnem redu zakonski osnutek o razširitvi pristojnosti zemljiškega kreditnega odseka goriške posojilnice na vso deželo.

DANES SEJA DEŽELNEGA SVETA

Razprava o zakonskem načrtu o centrih za socialne bolezni

Na dnevnem redu je tudi načrt zakona o ustanovi za razvoj obrti - Vprašanja in interpelacije svetovalcev

Deželni svet se bo sestal danes ob 9.30 in razpravljal o zakonskih osnutkih o ukrepih v prid centrom za zdravljenje socialnih bolezni, organiku ustanove za razvoj obrti v deželi kakor tudi o juridičnem statusu in plačah osebja te ustanove. Na dnevnem redu so tudi vprašanja in interpelacije deželnih svetovalcev.

V svojem poročilu o zakonskem osnutku v prid centrom za socialne bolezni pravi svetovalec Volpe, da se tokrat deželni svet v tretjič ukvarja z vprašanji javnega zdravstva, saj je že odobril zakon o hitri cestni pomoči in o pomoči psihično in fizično zaostalim. Volpe pravi, da je zaščita zdravja v interesu vse skupnosti ter da je treba skrbeti za zdravje z ustanavljanjem središč, ki bodo pripomogla k primernemu fizičnemu in psihičnemu razvoju ljudi in k zdravi rasti.

Zatem obravnava svetovalec Volpe v poročilu pojem socialne bolezni in državno zakonodajo v tem predmetu, nakar nakazuje stališče deželе, ki je našlo izraza v zakonskem načrtu. Dežela posega na to področje na podlagi statuta ter na podlagi norm o higieni in zdravstvu. Ta zakonski osnutek je zelo potreben, saj so v naši deželi precej razširjene socialne bolezni, med katerimi so rak, sladkorna bolezen in zlasti bolezni srca in ožilja; glede teh pa je naša dežela skupaj s Piemontom žal na prvem mestu.

Volpe analizira nato v svojem poročilu zakonski osnutek, po katerem lahko dežela ustanavlja centre za zdravljenje socialnih bolezni ter daje pobudo za spajanje takih centrov, ki že obstajajo. Tako bo lahko v vseh pokrajinah in v pordenonskem okrožju deloval po en center, ki bo imel še podružnice. V ta namen bo dežela prispevala podpore bolnišnicam, pokrajinskim protituberkuloznim konzorcijem, pokrajinam, občinam in njihovim konzorcijem kakor tudi vsem ustanovam, ki bodo lahko upravljale to dejavnost. Dežela bo dala v ta namen od letos do leta 1968 po 100 milijonov vsako leto. Na koncu poudarja poročevalec veliki človečanski in socialni pomen tega zakonskega osnutka.

O drugem zakonu o ustanovi za razvoj obrti pa poroča svetovalec Bisol. V poročilu pravi med drugim, da mora ta ustanova opravljati številne važne naloge, saj je v vsej deželi 23.000 obrtniških podjetij s 65.000 zaposlenimi.

Jesenski statistični popis delovne sile

Od 9. do 15. t.m. bo izveden jesenski popis delovnih sil po statistični metodi reprezentativnega vzorca. Namen popisa je proučevati položaj na tržišču delovne sile in vzroke brezposelnosti. V navedenem razdobju bodo v naši občini poverjeni uslužbenci obiskali 498 družin, ki so jih izbrali z žrebom iz anagrafskega seznama stalno nivajočega prebivalstva po kriterijih, ki jih je določil osrednji statistični institut.

Izvedbo popisa vodi občinski statistični oddelek, ki zaupa v sodelovanje izbranih družin, tako da bo delo izpraševalcev olajšano in da bodo hitreje zbrani podatki, ki so nujno potrebni za proučevanje življenjskih pogojev.

V nedeljo popoldne so morali gasilci odhiteti v Ul. Battisti 20, kjer se je v trgovini z ženskim perilom «Bombacigno», last 22-letne Benedette Bombacigno iz Ul. G. Gallina 3, podrl strop. Opeka in kosi malte so zgrmeli v vežo trgovine, iz katere se je nato dvigal gost oblak prahu.

Nenadno zrušenje stropa je povzročilo nad milijon lir škode.

Izgubljeno - najdeno

Pri občinskem oddelku za ekonomat v občinski palači, 3. nadstropje, soba 128, hranijo naslednje predmete, ki so bili najdeni na javnih prostorih v septembru in ki so na razpolago zakonitim lastnikom: denarnice, moški čevlji, moški površnik, servis za likerje in kavo, dežniki, palica za sprehajanje, volneni pulover, zapestnice, zaponke za kravate, zlat poročni prstan, aktovka, italijanski in tuj denar, kovček z oblačili, torbice, ure, ženska obleka, moški klobuk, punčka (igrača), knjiga «Elementi geometria», zavoj z zdravili, škatla ženskih nogavic.

SLOVENSKO GLEDALIŠČE V TRSTU
KULTURNI DOM
XXII. sezona 1966—1967

OTVORITVENA PREDSTAVA

MAKSIM GORKI

NA DNU

drama v štirih dejanjih

Prevod: PAVEL GOLIA
Scena: NIKO MATUL
Kostumi: ANJA DOLENČEVA
Glasbena oprema: MARJAN VODOPIVEC

Režija: JOŽE BABIČ

V četrtek, 13. oktobra ob 21. uri (PREMIERSKI ABONMA)
V soboto, 15. oktobra ob 21. uri (ABONMA PRVA PONOVITEV) IN INVALIDSKI)
V nedeljo, 16. oktobra ob 16. uri (ABONMA NEDELJSKI POPOLDANSKI IN OKOLIŠKI)
Nadaljnje predstave bodo objavljene kasneje.

ABONMAJI ZA SEZONO 1966-67 SO NA RAZPOLAGO V TRŽAŠKI KNJIGARNI

Prodaja vstopnic za vse predstave od ponedeljka, 10. t. m. dalje v Tržaški knjigarni, Ul. sv. Frančiška št. 20 tel. 61-792, ter eno uro pred pričetkom predstav pri blagajni Kulturnega doma.

V NEDELJO IN VČERAJ SE JE NA TRŽAŠKE ULICE POVRNIL MIR

Stališča in komentarji političnih strank o sobotnih demonstracijah in spopadih s policijo

Na javnem zborovanju je Sema zavrnil vsako odgovornost KPI za razdejanje sedeža ACLI pri Sv. Jakobu, inž. Cuffaro pa je s številkami pobil trditve KD o ohranitvi sedanjega števila zaposlenih - Tudi La Malfa nezadovoljen s sklepi CIPE

Po hudih sobotnih spopadih med policijo in demonstranti ter razdejanju, ki je pri tem nastalo, smo preživeli v nedeljo in včeraj popolnoma mirna dneva in se je mestno življenje vrnilo v stari tir. Zlasti v nedeljo je bilo slišati polno komentarjev in nešteti radovedneži so si šli ogledat kraje «bitk». V nedeljo je bilo ves dan polno ljudi ob začetku Ul. Molino a Vento, kjer so si ogledovali podrti zid, na Trgu Garibaldi, kjer so zijale prazne in podrte izložbe trgovine Ariston, pri Sv. Jakobu itd. Ljudje so se ustavljali ob napisu neke prazarne kave v Ul. Oriani, kjer je bil čez razpoke na razbitih steklih nalepljen velik kos papirja z napisom, da niso točne vesti, da so razbili stekla demonstranti, ker ni bila pražarna zaprta, kot je poročal neki list, pač pa da je poškodovalo izložbo kamenje med spopadi. Lastnik je namreč spontano zaprl pražarno kave že pred 11. uro.

Sicer pa ni bilo skoraj videti v nedeljo zjutraj več znakov pustošenja in razdejanja, saj so ponoči in zgodaj zjutraj uslužbenci mestne čistoče odstranili že vse razbitine, opeko, kamenje itd. Tudi uslužbenci Acegata so popravili razne okvare na vozilih in mrezi žičnih napeljav in že zjutraj je redno začel potekati ves mestni promet Acegata.

Včeraj zvečer so se sestale nekatere stranke. Tako so socialdemokrati zavzeli stališče proti nameravani stavki v četrtek. Proti njej so se izrekli tudi demokristjani. Ti so tudi izdali lepak, v katerem pravijo, da Italcantieri, podjetje Grandi Motori ter podjetje Arsenale—San Marco zagotavljajo zaposlitev vsem delavcem IRI, nove možnosti za mladino ter zagotovilo za gospodarski razvoj Trsta. Na koncu polemizira lepak s komunisti. Lepake je nalepilo tudi vodstvo ACLI, ki skuša naprtiti odgovornost za opustošenje sedeža pri Sv. Jakobu komunistom, češ da je posledica njihove politike. Na vse to pa so odločno odgovorili na zborovanju KPI.

Šentjakobska sekcija KPI je izdala pri tem proglas, v katerem odločno zavrača poskus, s katerim nočejo pripisati komunistom odgovornost za opustošenje sedeža ACLI. Odločno zavrača tudi obtožbo, s katero bi hoteli uničiti vse napore komunistom, ki hočejo ustvariti enotnost s katoliškimi delavci. Med velikim spontanim protestom tržaškega ljudstva proti sklepom vlade, da likvidira Sv. Marko in Tovarno strojev, protestom, ki se je zaostril zaradi grobega nastopa policije, se je pripetil pri Sv. Jakobu dogodek, ki nosi jasen provokatorski pečat, t.j. uničenje krožka ACLI, česar ni mogoče na noben način pripisati komunistom, pravi izjava. Sploh pa ni mogoče razumeti, kako naj bi bili komunisti odgovorni za dejavnost, ki je v nasprotju z vso njihovo politiko.

Osmega oktobra smo šentjakobski komunisti večkrat jasno obsodili provokatorsko dejavnost nekaterih provokatorjev. Vse šentjakobsko prebivalstvo je priča o ravnanju komunistov v tem pogledu. Komunisti od Sv. Jakoba pozivajo katoliške in vse druge delavce, naj zavrnejo to antikomunistično gonjo, ki pomeni le vodo na mlin med sovražnikom Trsta in delavcev, zaključuje izjava.

PSIUP pa je izdala poročilo, v katerem pravi, da sta občinski svetovalec Pincherle in tajnik federacije Ezio Martone imela razgovor s prefektom in podprefektom. Protestirala sta proti nasilju policije in pretepanju aretirancev. V nedeljo popoldne je imel predsednik parlamentarne skupine PSIUP, ki je prišel zaradi zadnjih dogodkov namenoma v Trst, sestanek s prefektom Cappellinijem, kateremu je ponovil protest proti nasilju in ga pozval, naj posreduje, da aretirance takoj izpustijo.

V nedeljo je bilo v Miljah zborovanje, na katerem je tajnik federacije izjavil, da prevzame PSIUP, kolikor se ga tiče, nase vso politično odgovornost za delavske demonstracije v soboto. Poslanec Luzzato pa je rekel, da je treba vokviriti ljudski odpor v Trstu v širšo borbo delavcev italijanske ladjedelske industrije v Trstu, v Genovi in drugih mestih v obrambo te industrije. PSIUP končno poroča, da je poslanec Luzzatto vložil pri vladi tudi vprašanje v zvezi z ravnanjem policije v Trstu.

Na otvoritvenem predvolilna zborovanju republikancev je v nedeljo govoril v Trstu glavni tajnik stranke poslanec La Malfa. Predvsem je obžaloval, da je v soboto prišlo do hudih dogodkov. Nato je pripomnil, da v sedanjem finančnem položaju, vlada verjetno ni mogla nuditi nekaj več Trstu. Pozval je stranke levega centra, naj se vztrajno borijo za uveljavitev zahtev in interesov Trsta, ki je bil predolgo žrtev in izločen iz gospodarskega napredka ki so jo doseglo druga mesta v prejšnjih letih.

Pripomnil pa je, da bi bilo preveč zahtevati od Tržačanov, da bi sedaj rekli, da so zadovoljni. Če politika načrtovanja hoče postati realnost, je zaključil La Malfa, morajo stranke, sindikati in gospodarski krogi Trsta in dežele doseči mnogo več, kakor se je lahko doseglo zdaj na račun delavstva in nekaterih osnovnih gospodarskih interesov Trsta.

Na Trgu Sv. Jakoba je bilo sinoči javno zborovanje o ladjedelnici Sv. Marka, ki ga je priredila tržaška federacija KPI in se ga je udeležilo veliko število delavcev ter meščanov, ki so večkrat s ploskanjem odobravali izvajanja govornikov. Zborovanje je potekalo v miru in tudi potem ni prišlo do nobenega incidenta. Govorila sta tajnik tržaške federacije KPI dr. Paolo Sema in ing. Antonino Cuffaro.

Pokrajinski tajnik in deželni svetovalec Sema je v začetku najprej v imenu federacije izrazil solidarnost vsem delavcem, delavski mladini in študentom, ki so se v soboto udeležili borbe za ohranitev Sv. Marka in napredek tržaškega gospodarstva ter mladini in delavcem, ki jih je policija zaprla. Protest je bil potreben in upravičen, ker sklepi CIPE pomenijo smrt ladjedelnice Sv. Marka in Tovarne strojev ter gospodarsko propast nasega mesta. Toda zadeva ni še zaključena in ladjedelnica Sv. Marka se lahko še reši, pod pogojem, da se nadaljuje skupna in enotna akcija.

Tržaška federacija KPI želi pojasniti nekatere točke. Predvsem poudarja, da je za sobotne dogodke odgovorna predvsem sedanja vlada, ki nadaljuje s politiko prejšnjih vlad glede krčenja ladjedelstva. Glavni krivci pa so krajevni demokristjanski voditelji, ki so se pred kratkim zaklinjali, da bodo podali ostavke in da ne bodo šli na volitve, če ne bo ugodno rešeno vprašanje ladjedelnice Sv. Marka, zdaj pa hočejo prikazati sklepe CIPE kot čudodelne ukrepe za tržaško gospodarstvo.

Sklep vlade glede ladjedelstva je nedemokratičen, ker ni upošteval parlamenta. Upirajo se tudi Genova in La Spezia. Tudi sobotni protest tržaškega delavstva bo moral prisiliti vlado, da pregleda svoj načrt in da o tem razpravlja parlament. Tržaška federacija KPI obsoja surovo ravnanje policije in pretepanje delavcev. Italijanski in slovenski borci se niso borili za tako demokracijo, razočarani pa so tudi tisti, ki so z velikim zaupanjem in pričakovanjem pozdravili povratek Italije v Trst. Nato je dr. Sema odločno zavrnil očitke glede krivde za nekatere izgrede, do katerih je prišlo v soboto. V tako ostro borbo, kot je bila v soboto, je dejal govornik, so se vrinili provokatorji, na katere smo opozarjali že od samega začetka. Komunisti odločno zavračajo vse obtožbe glede napada na sedež ACLI pri Sv. Jakobu, ker KPI deluje za enotnost s katoliškimi delavci, ker noben komunist ni sodelloval pri tem napadu, ker so šentjakobski komunisti sami s svojo besedo in dejanji vplivali, da ne bi do takšnih dejanj prišlo. Razen vsega tega, je pripomnil govornik, kje je bilo toliko tisoč pripadnikov policije, da niso mogli zaščititi krožka ACLI?

Za njim je govoril inž. Cuffaro, ki je predvsem poudaril, da je treba z dejstvi in konkretnimi številkami razkrinkati krajevno vodstvo KD, katero hoče blefirati z netočnimi številkami in tako zavajati javno mnenje. Pri tem je navedel oglas, ki ga je v nedeljo objavil v «Piccolu» propagandni odsek krajevne KD, nato pa je te številke in primerjave pobijal s samimi izjavami demokristjanskih predstavnikov pred dobrim letom ter podatki trgovinske zbornice. Sedanji načrti IRI govori o 3500 delovnih mestih, toda v ladjedelnici Sv. Marka je sedaj zaposlenih 2505 delavcev, pri 72 zunanjih podjetjih, ki delajo za ladjedelnico pa 2877. Teh 2877 delavcev KD v svojem oglasu ne upošteva. Prav tako ne omenja, da znaša vrednost proizvodnje ladjedelnic skupno z naročili zunanjim podjetjem ter manjšim industrijskim obratom skupno nad 18 milijard lir, kar pomeni 40 odst. vrednosti proizvodnje vse industrije. Inž. Cuffaro je tudi poudaril netočnosti in igračkanje s številkami uradniških mest v napovedanem glavnem sedežu Italcantieri, kakor tudi glede števila delovnih mest v napovedanem podjetju IRI-FIAT. Poudaril je, kako so smešne obljube glede krožne železniške proge, popravila sedeža družbe Lloyd itd. Nato je prečital dober del zadnjega skofovskega poziva in dejal, da so komunisti vedno pripravljeni na javno diskusijo o svojih predlogih za rešitev vprašanja ladjedelstva, o načrtih IRI in o vsej dosedanji vladni politiki glede ladjedelstva. Pri tem je poudaril, da se pomorski promet veča, italijansko ladjedelstvo pa propada. Potrebna je skrbna proučitev in pogumna politika, saj so perspektive take, da bi bilo potrebno zgraditi še nove ladjedelnice.

Ob zaključku zborovanja je pokrajinski tajnik KPI ponovno poudaril nujnost nadaljevanja enotne borbe. Omenil je, da so tudi na sinočnjem zborovanju odkrili nekatere provokatorje, ter opozoril delavce, naj ne dovolijo, da bi zaradi provokacij zborovanja in stavke dobili tak značaj, kot si ga želijo nekateri krogi.

Nova številka revije «Trieste economica»

Izšla je revija «Trieste economica» št. 7 (julij 1966). Daljše članke so za to izdajo prispevali prof. Matteo Maternini («Načrt avtne ceste Videm-Trbiž»), prof. Fulvio Babudieri («Vloga Trsta v avstrijski merkantilistični politiki v Aziji v 18. in 19. stoletju»), prof. Dante Lunder («Koncentracija svetovnega ladjedelništva v luči najnovejših dogodkov») ter strokovnjak Francois Le Chevalier («Mednarodni sporazum o kavi»). Poleg tega prinaša številka običajni pregled gospodarskih dejavnosti na Tržaškem v preteklem juliju.

podpiraj dijaško matico

PO SOBOTNIH DEMONSTRACIJAH

89 demonstrantov aretiranih okrog 200 na začasni svobodi

Ostale priprte so po zaslišanju izpustili, ker niso proti njim ničesar ugotovili - Seznam ranjenih demonstrantov

Po sobotnih spopadih manifestantov in policije po mestnih ulicah, je bilo na kvesturi, v karabinjerski vojašnici v Istrski ulici in v vojašnici gojencev javne varnosti pri Sv. Ivanu vse polno priprtih demonstrantov. Prav zaradi velikega števila prijetih, so policijske oblasti šele v nedeljo zvečer zaključile zasliševanja vsakega posameznika. Od vseh priprtih so policijske oblasti prijavile sodišču 289 oseb v glavnem zaradi upiranja in žaljenja pripadnikov javne varnosti, nedovoljenega zborovanja, postavljanja pregrad na cestah, povzročitve škode in telesnih poškodb. Od teh so policijski organi 89 demonstrantov aretirali in jih že prepeljali v koronejske zapore, ostalih 200 pa so pustili na začasni svobodi. Vse ostale priprte osebe pa so po krajšem zaslišanju izpustili, ko so se prepričali, da niso sodelovali pri neredih.

Med sobotnimi spopadi med demonstranti in policijo je bilo skupno 79 ranjencev. Od teh so je moralo zateči v bolnišnico 25 demonstrantov, 31 karabinjerskih častnikov in karabinjerjev, 21 častnikov in agentov javne varnosti ter dva funkcionarja s kvesture.

Seznam ranjenih demonstrantov je:

22-letni inštalater Tullio Luin, 22-letni pek Elio Zecchini, ki je zadobil več udarcev po glavi in udih, 40-letni inštalater Sergio Toffano, 51-letni delavec Giuliano Gelsi, 60-letni električni varilec Giacomo Prassel, 41-letni klepar Giacinto Uva, 30-letni delavec Egidio Percelli, 40-letna gospodinja Carmela Perossa por. Flego, 42-letni delavec Ugo Ghira, 21-letni delavec Claudio Machiussi, 53-letni mehanik Umberto Lussi, 24-letni delavec Giorgio Caputo, 27-letni klepar Silvano Stepancich, 31-letni delavec Giovanni Vattovaz, 22-letni mesar Livio Cosciani, 27-letni delavec Libero Bosic, 30-letni delavec Egidio Percelli, 17-letni dijak Giacomo Rudin, 37-letni uslužbenec Acegata Umberto Puccio, 18-letni dijak Fulvio Ferroli, 20-letni slaščičar Floriano Medos, 40-letni uradnik Alessandro Mecchia, 23-letni inštalater Bruno Carone, 51-letni trgovec Eugenio Poletti, in 33-letni ribič Lino Presot. Vse ranjence, razen štirih, katerim so dali prvo pomoč, so v bolnišnici sprejeli na razne oddelke s prognozami okrevanja od 6 do 10 dni.

Od 31 ranjenih karabinjerjev in častnikov je bil najhuje ranjen 20-letni karabinjer Virgilio Maconi iz Gorice, ki si je verjetno zlomil desni gleženj in se bo moral zdraviti dva tedna. Vsi ostali pa se bomo morali zdraviti največ 10 dni. Med agenti javne varnosti pa je zadobil najhujše poškodbe 36-letni agent Salvatore Luparello. Imel je hude rane po levem očesu rane po obrazu in desnem boku. Sprejeli so ga na zdravljenje na okulistični oddelek, kjer so si zdravniki pridržali prognozo glede očesnis poškodb, zaradi drugih ran in udarcev pa se bo moral zdraviti 10 dni. Zaradi naporov in napetosti pa je 41-letni agent Salvatore Lo Presti dobil lazji infarkt, da so ga morali hitro odpeljati v bolnišnico, kjer so ga pridržali. Ostali agenti in funkcionarji se bodo morali zdraviti od najmanj 5 do največ 10 dni.

V SOBOTO IN V NEDELJO V NAŠEM MESTU

Mednarodni simpozij strokovnjakov o progresivni mišični distrofiji

Včeraj so odprli v tržaškem sedežu ambulatorij - Razgovor z jugoslovanskim specialistom dr. Gezo Čehom

V soboto in nedeljo je bil v našem mestu mednarodni simpozij o progresivni distrofiji mišic. Poleg vrste domačih zdravnikov specialistov in njihovih kolegov z raznih zdravniških centrov iz vse Italije, so se tega mednarodnega srečanja udeležili še Jugoslovan dr. Geza Čeh, Romun dr. Radu Horia in češkoslovaški strokovnjak dr. Stanislav Pohl.

Na dvodnevnem zasedanju so strokovnjaki obravnavali zdravstveno in socialno plat problema, ki zadeva najmaj 15 tisoč ljudi v Italiji v samem našem mest pa več desetin oseb. Gre za zelo mučno bolezen postopnega pokrnjevanja mišic, ki se loti človeka v raznih starostih, najpogosteje v mladih letih in ga, če se ne zdravi, prej ali slej priklene na posteljo sebi in drugim v breme. Samo ob sebi se razume, da nastaja s tem socialni problem, ki ga na ustreznih odgovornih mestih dolgo niso jemali dovolj resno, vendar je v nedeljo predstavnik ministrstva za zdravstvo dr. Save na simpoziju rekel, da ustreznega zakona, ki se je glede tega pričakoval, sicer ni, da pa se pripravlja zakonska rešitev tudi za invalide mišične distrofije in sicer v okviru nekega drugega že obstoječega zakona, ki bo zagotovil ustrezno socialno skrb vsem invalidom.

Ne moremo navajati izvajanj vseh strokovnjakov, ki so na zasedanju prikazali svoje izkušnje, omenili pa bi mnenje, dr. Geze Čeha iz Zenice v Bosni, ki se s to boleznijo posebej ukvarja že osem let in je na nedeljskem zasedanju prikazal tudi kratek film o dosedanjih naporih in uspehih pri zdravljenju te bolezni. Z dr. Čehom smo se včeraj tudi srečali na tržaškem sedežu Zveze za borbo proti mišični distrofiji in se z njim pomenili o njegovih dosedanjih naporih in uspehih. Hkrati smo ga prosili, naj nam pove kaj več o tem. Čeprav je dr. Čeh simpozij pohvalil in poudaril, da so takšna srečanja zelo dobrodošla in potrebna, je bil po njegovem tržaški simpozij prekratek in so strokovnjaki svoja dognanja prikazali le v kratkih sižejih. Potemtakem bi takih srečanj bilo treba več in čas bi ne smel biti tako skopo odmerjen.

Kar se pa bolezni same tiče, je zlo v tem, da se v mnogih krogih bolezen jemlje kot zlo, proti kateremu ni pomoči, kar pa je povsem zgrešeno, kajti dosedanje izkušnje in tudi njegove izkušnje zadnjih 4 let kažejo, da se da proti tej bolezni pomagati, še posebej, če se bolezen pravočasno odkrije. Dr. Čeh je tudi proti mnenju, da je bolezen dedna, kakor mnogi trdijo. Po njegovem podeduje človek le predispozicijo za mišično distrofijo. Ta predispozicija ga spremlja vse življenje in se bolezen pojavi v primerih, ko v dokaj nestabilnem metabulizmu predisponirane osebe pride do motenj. Ni tu mesto, da bi razlagali, kako do tega pride, saj smo tudi mnenje dr. Čeha povedali v najbolj skopih in vsakomur razumljivih besedah, vsekakor pa ne moremo mimo dosedanjih njegovih izkušenj, ki pričajo, da se tudi na videz brezupni primeri dajo rešiti. Glede tega nam je navedel nekaj konkretnih primerov iz lastne prakse.

V novem ambulatoriju tržaškega centra

Iz nadaljnjih izvajanj dr. Čeha zvemo, da je delo proti tej bolezni zelo težavno in to iz več razlogov: predvsem zaradi tega, ker se rezultati kažejo zelo pozno, v najboljših, to se pravi v najbolj blagih primerih bolezni, šele po osmih mesecih, v hujših primerih pa šele čez dve leti in tudi pozneje. Nadaljnja težava je v tem, da vlada do zdravljenja nekakšna skepsa. Vrh tega zahteva ugotavljanje bolezni in zdravljenje vrsto analiz in je tako rekoč nujno teamsko zdravljenje, pri katerem mora sodelovati cela vrsta specialistov. Dr. Čeh dodaja še, da je za vse to na razpolago mnogo premalo sredstev, kajti raziskovanja na tem področju terjajo veliko časa in veliko sredstev.

Ob znanstvenem zasedanju o mišični distrofiji v našem mestu moremo zabeležiti še en dogodek. Včeraj dopoldne so kar na tiho, brez vsakih slovesnosti odprli v tržaškem centru Zveze za borbo proti mišični distrofiji tudi svoj ambulatorij, tajnik zveze F. Milkovich pa nam je povedal, da bodo v gornji okolici mesta zgradili tudi zdravstveni center za mišično distrofijo. Precej obsežno zemljišče že imajo in tudi idejni načrt je že nared. Center bo imel zmogljivost za kakih 60 pacientov.

Kopališča za sončne kopeli

Občina sporoča, da lahko osebe, ki jih zanima sončna terapija, po zapori kopališč na plaži, vstopijo v kopališča Lanterna ter v prvo ali drugo kopališče «Topolino» v Barkovljah, če si prej priskrbijo zadevna dovoljenja pri ravnateljstvu kopališč v Ul. Manzoni 10. V navedenih kopališčih bo urnik naslednji:

V oktobru, marcu, aprilu in maju od 9. do 16. ure, v mesecih od novembra do februarja pa od 10. do 15. ure.

Gledališča

VERDI

V gledališču Verdi se nadaljujejo do 16. t.m. predstave glasbene komedije Garinelja in Giovanninija «Rinaldo in campo» z Domenicom Modugnom in Delio Scalo. Pri blagajni gledališča so v prodaji vstopnice za današnjo predstavo, ki se začne ob 21. uri, kakor tudi za jutrišnjo ter za predstavi v četrtek in petek.

AVDITORIJ

Pri centralni prodajalni vstopnic v galeriji Protti se začenja danes prodaja vstopnic za tretji in zadnji simfonični koncert po ljudskih cenah, ki bo v nedeljo ob 17. uri v Avditoriju v Ul. Tor Bandena.

Orkester gledališča Verdi bo vodil dirigent Klaro Miserit, kot solista pa bosta nastopila sopranistka Erni Santi in flavtist Miloš Pahor.

Na programu so skladbe: Britten — «Simple Symphony» za godalni orkester; Peruzzi — «Die gestundete Zeit» za sopran, flavto in orkester; Dvorak — Osma simfonija.

Vse tri skladbe bodo v Trstu prvič izvajane. Peruzzijeva je dosegla tretjo nagrado na zadnjem natečaju «Città di Trieste».

Ljudska prosveta

Šola Glasbene matice bo pričela v kratkem z vajami otroškega pevskega zbora. Vaje bodo vsak petek od 18. do 19. ure v šolski dvorani, Ul. R. Manna 29. Vljudno vabimo k čim številnejši udeležbi tudi otroke, ki niso gojenci Glasbene šole.

* * *

Prosvetno društvo «Slovenec» iz Borša sporoča, da bo prva pevska vaja v sredo, 12. t.m. ob 20.30.

Razstave

V občinski umetnostni galeriji razstavlja od 11. do 22. t.m. tržaški slovenski umetnik Avgust Černigoj. Otvoritev razstave bo danes, 11. t.m. ob 18. uri. Razstava bo odprta od delavnikih od 11. do 13. in od 17. do 20. ure, ob praznikih pa od 10. do 13. ure.

Kino

Nazionale 16,00 «Stanlio e Olio allegri eroi» Stanlio in Olio.

Excelsior 16,00 «Arabesque» Technicolor, Sophia Loren, Gregory Peck.

Fenice 15,30 «Le piacevoli notti» — Technicolor, Vittorio Gassman, Gina Lollobrigida, Ugo Tognazzi.

Eden 16,00 «Giochi di notte» Film o katerem se največ razpravlja po beneškem festivalu; strogo prepovedano mladini pod 18. letom.

Grattacielo 16,00 «Il papavero e anche un fiore» Eastmancolor, Yul Brynner, Santa Berger, Marcello Mastroianni.

Alabarda 16,30 «7 dollari sul rosso» Colorscope, Anthony Steffen, Loredana Nusciak, Fernando Sancho. Zadnji dan.

Filodrammatico 16,30 «La regina dello strep tease» Rita Cadilac, Prepovedano mladini pod 18. letom.

Aurora 16,00 «Sicario 007 vivo o morto».

Cristallo 16,30 «I nostri mariti» Alberto Sordi, Ugo Tognazzi. Prepovedano mladini pod 18. letom.

Garibaldi 16,30 «I caldi amori» Prepovedano mladini pod 18. letom.

Capitol 15,30 «L'armata Bracaleone» Technicolor, Vittorio Gassman, Catherine Spaak.

Impero 16,30 «Gli amorosi» Prepovedano

OB VELIKI UDELEŽBI LJUDSTVA IN PEVSKIH ZBOROV

Prosvetno društvo «Slavec» v Ricmanjih je proslavilo 70-letnico svojega obstoja

Za to priložnost je pod vodstvom Vlada Švare nastopil obnovljeni pevski zbor - Govori in nastopi pevskih zborov iz Doline, Saleža-Zgonika, Križa in Trebč - Godba iz Brega

Pevovodja Vlado Švara, nagrajeni in drugi člani moškega pevskega zbora «Slavec» s skupino vaških deklet v narodnih nošah

V nedeljo popoldne je bila v Ricmanjih proslava 70-letnice prosvetnega društva «Slavec». Kljub neugodnemu vremenu se je proslave, na obsežnem travniku nad vasjo, udeležilo veliko število domačinov, gostov iz bližnjih vasi in mesta. Med gosti je bilo precej naših prosvetnih delavcev, iz Ljubljane pa sta prišla na proslavo tudi komponist in operni dirigent dr. Danilo Švara ter učitelj, pevovodja in prosvetni delavec Ernest Švara. Tako so bili ob tej priliki spet v Ricmanjih trije zaslužni ricmanjski rojaki — bratje Švara, saj je Vlado Švara na proslavi vodil novi pevski zbor «Slavec», ki ga je v kratkem času temeljito pripravil. Proslava se je začela ob 15.30 z nagovorom, ki ga je imel domačin Boris Zafran. Omenil je, kako je pred 70 leti prišlo do ustanovitve pevskega zbora, nato je navedel nekaj zanimivosti iz njegovega življenja in delovanja. Pevski zbor «Slavec» je bil znan kot številen, dobro izvežban zbor, že za časa ricmanjske afere. Bil je prvi zbor na Primorskem, ki je pel v cerkvi v staroslovenskem jeziku, da so ga prišli poslušat ljudje iz bližnjih in daljnih krajev. Tedanji predsednik društva in župan Ivan Berdon je ljubljanskemu županu Ivanu Hribarju nesel diplomo o imenovanju za častnega člana društva «Slavec», ljubljanski župan pa je nato vrnil Ricmanjcem obisk. Pevsko društvo je nastopalo v raznih krajih, društvo je lepo razvijalo svojo dejavnost, dokler je ni prekinila prva svetovna vojna. Po vojni je spet zaživela prosvetna dejavnost, toda fašistični bes mu ni prizanesel. Leta 1923 so fašisti zažgali knjižnico in čitalnico, knjige in arhiv. Fašisti so tudi vdrli v cerkev in razgnali pevce s kora. Leta 1926 so prepovedali miklavževanje in razpustili društvo. V jeseni leta 1943 je pevski zbor oživel in se vadil pod vodstvom Draga Petarosa. Nemci so slišali petje in začeli streljati s postojanke v vas. Takoj ob osvoboditvi so Ricmanjci med prvimi obnovili svoj mešani pevski zbor, ki se je z elanom lotil dela. Povojni dogodki so kvarno vplivali in se je ohranil le moški zbor, ki je še nekaj časa deloval, nato pa utihnil. Proslava 70-letnice ustanovitve je bila med drugim povod, da so se domačini spet zbrali. Vodstvo zbora je prevzel njihov nekdanji pevovodja Vlado Švara. Upamo in si želimo, je zaključil govornik, da ne bo društvena dejavnost samo priložnostna.

Po nagovoru je prišel na oder, burno pozdravljen, obnovljeni moški pevski zbor «Slavec». Zapel je «Mi vstajamo» in že s prvim nastopom žel priznanje občinstva. Domačini in drugi gostje so nato toplo pozdravili dr. Danila Švaro, ki je čestital društvu in v pozdravu svojim rojakom med drugim pripomnil, da je bil že pred 56 leti član zbora «Slavec», da je pel v tem zboru in že kot otrok nadomestil pevovodjo. Omenil je pohvale, ki so jih nekateri tedanji učitelji in pevovodje izrekli Ricmanjcem kot odličnim pevcem in pripomnil: «Nikdar nisem imel tako lahkega dela kot takrat, ko mi je bilo 15 let in sem kot študent med počitnicami vadil pevski zbor v Ricmanjih.

V imenu Slovenske prosvetne zveze je prinesel pozdrave in čestitke tajnik Edvin Švab, ki je med drugim poudaril, da se bo naša narodna skupnost lahko ohranila le, če bomo zavestno gojili našo slovensko besedo, pošiljali svoje otroke v slovenske šole in če bomo pri kulturnem, družabnem in športnem delovanju iskali naše domače, slovensko okolje. Obnovljenemu društvu je nato zagotovil, da mu bo SPZ, v svojih močeh, nudila vso pomoč. Med nagovorom tajnika SPZ je začelo deževati. Program je bil za nekaj časa prekinjen, toda ljudje niso odšli, prihajali so celo še drugi. Ko je čez nekaj časa dež prenehal, se je program nadaljeval.

V imenu Slovensko-hrvatske ljudske prosvete je imel nato pozdravni nagovor Miro Kapelj, ki je med drugim poudaril važnost takih proslav, imenil zadrugo društva «Slavec» in povezal to proslavo z grenkimi sobotnimi dogodki v Trstu. Poudaril je, da je vprašanje zaposlitve in izseljevanja povezano tudi s problemom obstoja in delovanja naših prosvetnih društev. Nato je pripomnil, da se kljub obljubam in mednarodnim dogovorom ne spoštujejo vse naše narodne pravice in da v mnogih primerih več veljajo birokratski podpisi kot vse obljube in dogovori. Pri tem je omenil tudi pereča vprašanja slovenskega šolstva, zlasti pa problem strokovnih zavodov. Med svojim nagovorom je tudi pripomnil, da je v soboto popoldne v Trstu policija aretirala dva člana pevskega zbora iz Trebč, katerim je občinstvo izrazilo svojo solidarnost.

Nato so v znak hvaležnosti izročili diplome in šopke cvetja pevovodji Vladu Švari ter pevcem Justu Žuljanu, Milanu Komarju in Justu Hrvatinu. Pevski zbor «Slavec» je še zapel «Domovini», «Morje» in «Pomladni pozdrav». Skupina deklet v narodnih nošah pa je pevskemu zboru «Slavec» poklonila v imenu ricmanjskih deklet šop nageljnov z željo, da bi prosvetno društvo marljivo delovalo in pritegnilo v svoj krog čimveč mladine.

Sledil je nastop pevskih zborov «V. Vodnik» iz Doline, «Rdeča zvezda» Salež-Zgonik, «Vesna» iz Križa in «Primorec» iz Trebč. Vsak zbor je zapel tri narodne pesmi, «Primorec» pa je na zahtevo občinstva zapel še «Pojdem v Rute». Med odmori je igrala godba iz Brega.

Omeniti moramo še, da je za svojo 70-letnico prosvetno društvo «Slavec» izdalo brošurico o zgodovini in delovanju društva, ki so jo na prireditvi prodajali gostom.

Po zborih je nastopil s slovenskimi popevkami dolinski pevski trio skupno z godalnim kvartetom.

Društvu «Slavec» čestitamo in želimo, da bi tako marljivo nadaljeval s svojim delom.

IZ TRŽAŠKIH SODNIH DVORAN

Obtožen prilastitve 57 litrov nafte

Zaradi 57 litrov nafte se je moral 32-letni Aldo Bonazzi iz Ulice Pozzo del Mare 1 včeraj zagovarjati pred sodniki kazenskega sodišča. Obtožen je bil, da si je prilastil omenjeno količino goriva, ki je bila vredna 1500 lir. Tej obtožnici pa se je pridružila še ena, da je namreč ponaredil podpis na pobotnici o omenjenih litrih.

Zgodilo se je v septembru 1963, ko je bil Bonazzi uslužben pri bencinski črpalki Evarista Chitija v Zavljah. Na črpalki je kupoval gorivo tudi neki Arduino Cossich, ki je imel navado, da je po vsakem prevzemu podpisal pobotnico in račun poravnal na koncu meseca. Po trditvah samega Bonazzija se je nekoč Cossichu zelo mudilo; komaj mu je uslužbenec natočil 57 litrov nafte, je v naglici podpisal pobotnico in se nato odpeljal. Bonazzi je nato pobotnico sam izpolnil in spravil v predal.

Ko sta Cossich in lastnik črpalke pregledovala pobotnice in delala račune, je Cossich zanikal, da bi bil podpisal omenjeno pobotnico za 57 litrov goriva. Sum je padel na Bonazzija, katerega so po policijski preiskavi prijavili sodišču pod obtožbo tatvine in ponarejevanja podpisov. Na včerajšnji razpravi je Bonazzi zanikal vsakršno krivdo in sodnikom ponovno obrazložil, da je Cossich v naglici sam podpisal pobotnico. Javni tožilec je za obtoženca zahteval, naj ga sodišče pomilosti zaradi amnestije, kar so sodniki tudi storili.

Avto trčil v avtobus

Na vogalu Ul Rossetti in Ulice Ginnastica je včeraj zjutraj prišlo do trčenja med avtom in avtobusom Acegata, ki je vozil proti Sv. Alojziju. Avto TS 67245 je navzgor po Ul. Rossetti privozil 38-letni Gualtiero Pelloni iz Ul. Berchet 19, v avtu pa se je peljala tud. Pellonijeva 21-letna sestra Elena. Pri nesreči se je Pellonijeva zaradi sunka ranila in porezala po desnem licu, bradi in se pobila po desnem kolenu. Z zasebnim avtom so jo prepeljali v bolnišnico, kjer se bo morala na prvem kirurškem oddelku zdraviti 6 dni.

Avtomobilistka podrla pešca

V Ul. Rossetti blizu stavbe št. 101 je včeraj okrog poldne 69-letni upokojenec Olivo Tedoni iz Ul. dell'Eremo 42 na zebrastem prehodu prečkal cesto. Ko se je znašel sredi cestišča, je z avtom fiat 500 UD 97651 privozila 29-letna Berengaria Giuseppini s Scala Sante 13 in pešca podrla. Pri padcu se je Tedoni pobil in ranil po čelu, desni obrvi, zadobil verjetne očesne poškodbe ter si verjetno zlomil desno nadlaket. Ponesrečencu so priskočili na pomoč mimoidoči in poklicali rešilni avto RK. Tedonija so odpeljali v bolnišnico in ga pridržali na nevrokirurškem oddelku. Zdraviti se bo moral od 15 do 30 dni.

Koristni izsledki za deželno načrtovanje

V petek 7. oktobra so voditelji družbe «Tekne» predložili predsedniku deželnega odbora Berzantiju in podpredsedniku Giacomettiju izsledke študijev o deželnem urbanističnem načrtu. Nalogo za te študije so poverili družbi «Tekne» julija meseca, tako da bo deželna uprava imela na razpolago primerne podatke za načrtovanje. V teh študijah so načeli razna vprašanja, ki se tičejo demografskega in zaposlitvenega ustroja v deželi, perspektiv razvoja ter določitve delovnih mest v prihodnosti, upoštevajoč programske smotre deželnega odbora. Pri tem ima namreč dežela namen, da bi se dosegla s časom popolna zaposlitev, tako da bi se ustavilo izseljevanje. Istočasno so opravili številne urbanistične študije, s katerimi so proučili demografske in gospodarske razmere ter razne infrastrukture v deželi v okviru industrijskega in teritorialnega sistema v Severni Italiji ter v državah Srednje in Vzhodne Evrope.

LADJE V PRISTANIŠČU

Vicenza, Borea, A. Usodimare, Victoria, Indiana, Agostino, Selene, Saipa II, Olimpia, Caputerra, M. A. Montanari, R. Lofaro (It.); Pirot, Pohorje, Dalmacija, Mosor, Piva, Rudo, Novigrad (Jug.); Leonidas (Gl.); Iris, Triaina (Lib.); Neptune, Georgios (Gr.); Imtiazbaksh (Pak.); Gavilan, Old Oak (Pa.); Millstar, Border Reiver (Br.).

Blazno dejanje neznanega piromana na Trgu Sansovino

Z bencinom polil in zažgal bencinsko črpalko in ušel

Na srečo je uslužbenec pri črpalki pogasil zublje z napravo za gašenje in preprečil katastrofo

Redki mimoidoči so bili predvčerajšnjim popoldne na Trgu Sansovino priča neverjetnemu dogodku. Neznanec, ki je držal na roki jopič, se je približal bencinski črpalki pred stavbo štev. 6, vrgel jopič ob vznožje črpalke, potegnil na dan pločevinast lonček, v katerem je imel baje dva litra bencina, polil jopič in vrgel nato prižgano vžigalico. Vnetljiva tekočina se je takoj prižgala in ognjeni zublji so zajeli črpalko. Koj nato se je neznanec urno oddaljil v Ul. Madonnina in izginil v prečne ulice.

Uslužbenec pri črpalki je nemudoma prihitel z napravo za gašenje in pogasil požar, ki bi lahko povzročil pravo katastrofo. Malo časa nato so prihiteli karabinjerji in začeli iskati neznanega piromana, vendar ga niso mogli najti. V zapuščenem jopiču so našli samo cunjo rdeče barve. V teku je preiskava.

Nesreča delavca v pristanišču

V Novem pristanišču se je včeraj zjutraj na delu ponesrečil 48-letni delavec Bruno Iskra iz Ul. Campanelle 110, uslužbenec pristaniškega podjetja «Maneggio a terra». Na pomolu št. 2 je Iskra pomagal pri raztovarjanju velikih hlodov z ladje in nato pri natovarjanju na tovornjake. Ko so s pomočjo žerjava natovarjali hlod na tovornjak, je bil Iskra tako blizu kasona, da mu je hlod pri nihanju stisnil ob kason levo zapestje. Ponesrečenca so z rešilnim avtom prepeljali v bolnišnico, kjer so ga pridržali na ortopedskem oddelku zaradi velike rane na zapestju. Iskra se bo moral zdraviti 8 dni.

Prometna nesreča bolničarja RK

Ko je včeraj zjutraj blizu svojega doma 27-letni bolničar RK Benedetto Alessi iz Ul. Bramante 8 prečkal cesto, ga je z avtom TS 43317 podrl 51-letni Manlio Libutti iz Ul. Tigor 23/4, ki je privozil iz Ul. San Giusto namenjen v Ul. San Giacomo in Monte. Ponesrečenega bolničarja, ki tedaj ni bil v službi, so njegovi kolegi RK prepeljali v bolnišnico, kjer so ga s prognozo okrevanja v 6 dneh sprejeli na opazovalni oddelek. Pri nesreči se je Alessi pobil in ranil po desni nogi in levem stegnu.

Včeraj popoldne so na nevrokirurški oddelek bolnišnice sprejeli na zdravljenje 45-letnega tapetnika Giuseppa Micovilovicha iz Ul. Solferino 4, ki je postal žrtev nerodnega padca. Ponesrečenec je povedal, da je malo prej v neki učilnici šole «Slataper» v Ul. della Bastia, nastavljal na okna zavese. Da bi opravil svoje delo, se je povzpel na lestvo. Nenadoma je zgubil ravnotežje in padel z višine treh metrov ter se pobil po glavi, zatilju in desnem kolenu. Na nevrokirurškem oddelku se bo moral zdraviti dva tedna.

KINO «IRIS» PROSEK

predvaja danes, 11. t. m. ob 19.30 uri barvni briljantni film:

DOTTORE NEI GUAI

(DOKTOR V STISKI)

Igrajo: DIRK BOGARDE in MYLENE DEMONGEOT

Goriško-beneški dnevnik

ODMEV ODLOČITEV CIPE V TRŽIČU

Stavka delavcev CRDA in zborovanje CGIL proti privatizaciji ladjedelniške industrije

Poziv CGIL ostalima sindikatoma na borbeno enotnost - CISL čaka na odločitev osrednjega vodstva

Včeraj je bila v Tržiču stavka delavcev v ladjedelnici, katere so se udeležili samo pripadniki CGIL. Popoldne pa je bilo pred CRDA zborovanje CGIL, na katerem je govoril pokrajinski tajnik Delavske zbornice Fulvio Bergomas, ki je v začetku omenjal možnost, da pride v četrtek do splošne stavke proti sklepom CIPE o preureditvi ladjedelstva (Takrat še ni bila znana vest iz Rima, da osrednja vodstva vseh treh sindikalnih organizacij pozivajo sindikate v mestih z ladjedelsko industrijo, naj nameravane stavke suspendirajo zaradi razgovorov z ministrom Pieraccinijem).

Govornik je dejal, da se tržiški kovinarji, delavci ladjedelnic, ne borijo samo za obstoj tega ali onega podjetja, ampak za izdelano stališče, ki zadeva celotno strojno in ladjedelniško industrijo v Italiji. V skladu s tem stališčem zavračajo skrčenje proizvodnje v italijanskih ladjedelnicah, ker hočejo na takšen način našo strojno in ladjedelniško proizvodnjo prepustiti zasebnikom kakor je to v ostalih državah SET. Takšna politika italijanske vlade naj bi se uresničila do leta 1968, ko naša država ne bi smela več denarno pomagati ladjedelniški industriji.

Tajnik Bergomas je dejal, da se mora naša ladjedelniška industrija (torej tudi strojna) specializirati, ker bi bilo na takšen način dovolj dela za vse ladjedelnice v državi. V nasprotju s tem pa teži sedanja politika po odpravljanju državnega posega v to industrijsko panogo, tako da bi podjetjem z državno udeležbo preostala samo gradnja ladijskih trupov, vse ostalo pa bi prevzeli zasebniki: dieslove motorje bi izdeloval Fiat, turbinske in pozneje jedrske pa bi po vsej verjetnosti izdelovali v sodelovanju z ameriškimi družbami. Ko se CGIL bori proti privatizaciji ladjedelniške industrije se bori za ureditev razmer na celotnem sektorju. Govornik je obenem dejal, da se opaža popuščanje zasebni iniciativi tudi v uvajanju funkcionarjev avtonomij v pristaniščih, kjer zasebniki uvajajo politiko maskimalnega zaslužka. Ob koncu je pozval obe sindikalni organizaciji, ki včeraj nista sodelovali v stavki v CRDA, naj se priključita borbi, zakaj v vseh mestih v državi, kjer so v teku borbe proti preureditvi ladjedelniške industrije, nastopajo skupno vsi trije sindikati.

FIM-CISL je včeraj objavil svoje stališče do sporočila CIPE. V njem navaja racionalno modernizacijo ladjedelnice, morebitno izgradnjo potniških ladij ter premestitev v Trst središča za vsedržavno ladjedelniško proizvodnjo. Sindikat izraža zadovoljstvo zaradi zagotovil CIPE tržiški industriji, zlasti kar zadeva OET in vijačnice, ki bosta okrepljeni, ter čaka na izdelavo stališča vsedržavnega vodstva.

V tržiških delavskih krogih vlada globoko nezadovoljstvo zaradi odločitve CIPE tudi zaradi tega, ker bodo v okviru modernizacije obrata, ki zaposluje sedaj 4.300 delavcev, zmanjšali število delovnih mest na približno 3.000.

Odobreni sklepi krajevnih ustanov

Pokrajinski odbor pri deželnem odborništvu za krajevne ustanove je med drugim odobril naslednje sklepe:

DOBERDOB: Začasna zaposlitev cestarja namesto obolelega stalnega cestarja za dobo avgust-september 1966.

SOVODNJE: Dopolnilna dela ob pokrajinski cesti Štandrež-Sovodnje.

GORICA: Začasna namestitev Marije Delpin kot postrežnice na osnovni šoli v Podgori.

Danes zvečer z začetkom ob 20.30 bo imel občinski svet v Ronkah še svojo zadnjo sejo, ker bo potem prenehal z delom zaradi novembrskih volitev.

Na dnevnem redu je poročilo župana Trevisana o delu občinske uprave v zadnjih letih. Poleg tega bodo razpravljali o načrtu za zidarska dela pri spomeniku odporništva na Trgu Unità, o javni razsvetljavi na športnem igrišču o kanalizacijah in raznih drugih problemih, ki so na dnevnem redu.

PREJELI SMO

29. številka revije «Iniziativa Isontina»

Glavni prispevek je obsežen zapis, ki vsebuje predlog, naj dežela prevzame vodenje zemljiških knjig

Prejeli smo 29. številko Iniziative Isontine, revije središča za gospodarska, kulturna in politična vprašanja Rizzatti. Na naslovni strani objavlja lastno podobo Josipa Tominca, čigar razstava portretov bo odprta v Attemsovi palači v Gorici do konca oktobra. Uvodnik je posvečen 50-letnici priključitve Gorice k Italiji, uvodničar pa izkorišča to priliko, da pribije vlogo našega mesta, ki naj služi izmenjavi in trgovini v smeri Podonavja in jo je mogoče uresničiti z izgradnjo avtomobilske ceste proti Ljubljani.

Zelo zanimiv, dokumentiran ter obsežen je zapis dr. Maria Bassija o zemljiški knjigi na Goriškem. Avtor ugotavlja, da je v naših krajih zelo dobro urejen kataster, ker izhaja še iz avstrijskih krajev. Da bi se vsi uradi naše dežele prilagodili temu stanju, predlaga, naj bi v skladu s posebnim statutom deželna uprava prevzela ustanovitev in vodenje zemljiških knjig; študij vsebuje tudi izvršne določbe. Na takšen način se bodo odpravile neurejenosti in različna tolmačenja.

Ilustriran spis o Pordenonu, naglo se razvijajočem industrijskem in gospodarskem središču na desni strani Tagliamenta, postavlja v žarišče nekatera vprašanja storitev, ki so zaostala v naglem razvoju industrijskih struktur ter jih bodo morali prilagoditi času.

O bivanju pisatelja Hemingwayja v Gorici je sestavil obsežen spis Maurizio Calligaris. Avtor je pisateljeve vtise o Gorici zbral iz dveh del «Slovo od orožja» in «Na oni strani reke in med drevesi».

V rubriki «S koncem očesa» se navajajo stroški za izgradnjo železniške krajšnjice med Krminom in Zagrajem, ki ne bo prinesla bistvenih koristi v prevozih na progi Avstrija-Trst-prekomorje, medtem ko se nikakor ne more odlašati z izgradnjo avto ceste Villesse-Gorica, katere važnost je bila podčrtana tudi na shodu o cestah in obmejnih prehodih.

Revija objavlja nadalje spis o Giagiu Marinu ob 75-letnici rojstva, članek o vili Manin pa vsebuje predloge, naj bi se v njej uresničevale dobre deželne pobude na mednarodni ravni. Za zaključek objavlja prof. Fulvio Monai obsežno dokumentirano in kritično oceno o tržaškem kiparju Tristanu Albertiju, umetniku, ki pripada preteklosti v najbolj vzvišenem in pravičnem smislu, a ne odklanja tega, kar lahko daje človeku gotovost, da živi v sodobni razsežnosti.

Na koncu tekstov je vložek z nemškim in slovenskim zgoščenim prevodom posameznih prispevkov. Revija, ki obsega 80 strani, je tiskana na gladkem svetlem papirju ter se čitatelju lepo predstavi.

V NEDELJO POPOLDNE V KRONBERKU

Odkrili so spominsko ploščo skladatelju Vinku Vodopivcu

Po govorih in pozdravih so nastopili številni pevski zbori, med njimi iz Dola-Poljan, Ronk in Gorice - Muzej v delovni sobi pokojnega skladatelja

V nedeljo popoldne je bilo pred cerkvijo v Kronbergu slovesno odkritje spominske plošče ljudskemu skladatelju Vinku Vodopivcu. Svečanosti se je udeležilo več tisoč ljudi in poleg domačinov je bilo precej tudi rojakov iz Gorice in Goriškega. Med raznimi zastopniki smo opazili tudi pisatelja Franceta Bevka, pa večje število stanovskih tovarišev in prijateljev pokojnega Vodopivca.

V imenu kluba starih goriških studentov, to je tistih, ki so obiskovali srednje šole v Gorici in tam maturirali do leta 1915 in ki so si prevzeli skrb za postavitev plošče, je pozdravil navzoče Franc Gorkič, ter še zlasti rojake iz zamejstva in številne pevske zbore, ki so tudi prišli k odkritju. Omenil je, da je klub lani poskrbel za odkritje spominskih plošč Antonu Gregorčiču na Vrsnem in Andreju Gabrščku v Kobaridu, letos pa Vinku Vodopivcu v Kronberku, kjer je živel in delal celih 45 let. Zahvalil se je tudi vsem darovalcem, ki so s svojimi prispevki pripomogli k postavitvi plošče, ter navedel najvažnejše med njimi.

Goriški javni delavec prof. Rado Bednarik je nato govoril o življenju in delu slavljenca, ki bi prav letos dopolnil 88 let. Rodil se je 16. januarja 1878 v Ročinju, šolal se je v Podgori in Gorici, leta 1907 pa je prišel kot vikar v Kronberg, kjer je tudi umrl leta 1952. Pri njem so se zbirali tudi drugi goriški glasbeniki. Sam je ustvaril nad 1000 skladb in v nekaterih prisluhnil narodni pesmi, da so tudi njegove skladbe ponarodele. Njegovi sta med drugimi spevoigri «Srce in denar» ter «Kovačev študent».

Sledili so številni drugi pozdravi. Domačin Miro Pavlin je govoril o Vodopivčevi priljubljenosti med Kronberžani, v imenu Slovenske filharmonije in društva slovenskih skladateljev je prinesel pozdrave Avgust Pertot, ki je položil pred ploščo tudi lep venec; vence sta položili tudi prosvetni društvi «Briški grič» iz Steverjana in «Srečko Kosovel» iz Ronk. Pozdrave Slovenske prosvetne zveze iz Gorice je prinesel Saverij Rožič, bivšega APZ «Vinko Vodopivec» Tomaž Pavšič, dalje predstavnik novogoriške občine in drugi.

Za tem so nastopili z Vodopivčevimi pesmimi zbori iz Kronberka in drugih bližnjih krajev. Med njimi sta skupno nastopila zbora «Kras» iz Dola-Poljan in «Srečko Kosovel» iz Ronk ter zbor «Mirko Filej» iz Gorice. Vmes sta bili tudi dve deklamaciji, prav na koncu pa so še vsi zbori skupno zapeli znano Vodopivčevo «Pobratimijo».

Omenimo naj še, da je spominska plošča postavljena na posebnem stavku pred župnijskim vrtom. Napis na njej pravi: «Tu je snoval — in note tkal — ljudski skladatelj — župnik — VINKO VODOPIVEC».

V župnišču pa so v bivši delovni sobi slavljenca uredili muzej njegove zapuščine, s številnimi notnimi zasnutki, članki, slikami in celo klavirjem, na katerem je preizkušal svoje stvaritve.

Po slavnosti pri odkritju plošče je precej udeležencev odšlo še v Solkan, kjer je bil isto popoldne pogreb Valentina Poberaja, ki je bil tudi eden izmed članov kluba starih goriških študentov. Dodamo naj, da je od maturantov iz leta 1913 še 9 živih.

Tožba proti uredniku fašističnega lističa «Sentinella d'Italia»

Fašistični list «Sentinella d'Italia», ki se tiska v Tržiču, je pred dnevi objavil članek, v katerem odgovorni urednik Antonio Guerin trdi, da upravni svet civilne bolnišnice v Tržiču ni zahteval od župana Romanija in svetovalca PLI Renzija plačila stroškov za zdravljenje v bolnišnici, kjer sta bila meseca marca vsakdo zaradi svoje nesreče. Zavoljo te trditve, ki ni resnična, je župan Romani vložil tožbo proti odgovornemu uredniku ter mu daje popolno svobodo in možnost, da dokaže resničnost trditev, nanizanih v članku z naslovom «Režim gnusa».

Župan Romani je včeraj povabil v svoj urad odvetnika Bonija in Bonadonno, svetovalca Renzija (PLI) ter predstavnike krajevnega tiska, katerim je sporočil, da bo vložena tožba proti Guerinu zaradi blatenja po tisku.

Župan je ob tej priliki pokazal fotokopijo računa civilne bolnišnice, ki so mu ga poslali meseca maja, in pa zavarovalno polico za primer nesreče. Cav. Renzi, ki si je pridržal pravico, da na najprimernejši način ukrepa proti razširjevalcu lažnih vesti, pa je dejal, da ni nobene resnice v Guerinovem pisanju, ker je vse stroške zdravljenja povrnila bolnišnici v Tržiču ustanova ENPDEDP (socialno zavarovanje uslužbencev ustanov javnega značaja) iz Benetk, v kateri je Renzi vpisan; povračilo stroškov je včeraj potrdil tudi upravni ravnatelj bolnišnice v Tržiču rag. Misuri. Zadevo je na svojem sestanku proučil tudi upravni svet civilne bolnišnice, ki bo verjetno tisk obvestil o svojem stališču.

IZ GORIŠKE BOLNIŠNICE

Dve prometni nesreči na Travniku in v Šempasu

Padec doma in nesreča v podgorski tovarni

Včeraj popoldne nekaj pred 17. uro se je peljala z avtom iz Ulice Mameli čez Travnik v Gorici 38-letna Slavica Černe, doma iz Tolmina, Ruterjeva ulica 4. Z njo je bila v vozilu Marija Jerič. Na Travniku je njen avto trčil z avtomobilom, ki je prihajal iz Ulice Carducci. Černetova je bila pri trčenju ranjena in odpeljali so jo v goriško bolnišnico. Tam so ji ugotovili udarec na glavi, udarec na levi nogi in druge poškodbe, ozdravljive v 20 dneh. Černetova je odklonila, da bi ostala v bolnišnici in so jo odpeljali domov.

Okrog 17.30 pa so pripeljali v bolnišnico 42-letnega Silvana Cona iz Palmanove, ki se je malo prej ponesrečil pri Šempasu, ko se je peljal s prijateljem iz Milana z avtomobilom, ki je zavozil na nekem ovinku s ceste. Ugotovili so mu udarec na glavi, pretres možgan in rano na lobanji, ter so ga pridržali za 15 dni na zdravljenju. Njegov prijatelj je ostal pri nesreči nepoškodovan.

Pri padcu na domu, ko se je razbila steklenica, ki jo je držala v roki, se je ranila na desni nogi 52-letna Marija Nanut iz Ulice Lunga 76. V bolnišnici so jo pridržali za 15 dni na zdravljenju.

V tekstilni tovarni v Podgori se je nekaj pred 20. uro ponesrečila pri delu 33-letna Rosalia Nadalin iz Fogliana. Stroj ji je zmečkal drugi in tretji prst na desni roki. V bolnišnici so jo pridržali na zdravljenju.

Ciganki sta kradli v praznem stanovanju

Neki sosed je opozoril policijo v Tržiču včeraj zjutraj, da sta se dve sumljivi ženski splazili v poslopje, v drevoredu Verdi 50. Policijski agenti so takoj šli na mesto in po krajšem oprezovanju presenetili pod stopniščem v pritličju hiše dve ciganci. Ugotovili so da sta 38-letna Julijka Čubrič poročena Nikolič z Madžarske in njena 14-letna hči Renata Nikolič iz Bocna. Pri dekletu so našli skrito v krilu vlomilsko orodje, pri obeh pa plinski štedilnik na tri ognje, posodo za vodo in pohištveni okrasek, ki so jih izmaknili v napol praznem stanovanju bivšega občinskega svetovalca Gualtiera Sussiga, ki se prav te dni seli drugam.

Pozneje je policija napravila preiskave še v ciganskem taborišču blizu mestnega pokopališča ter tam presenetila sina Čubričeve, 17-letnega Franca Nikoliča, ki se je hotel odpeljati z avtomobilom in priklopljenim spalnim vozom. Ugotovili so, da ni imel urejenih dokumentov glede lastništva vozila, da ni imel v redu voznega dovoljenja in da ni plačal že za več let predpisane takse. Prijavili so ga sodišču, obe ženski pa so pridržali ter ju poslali v goriške sodne zapore zaradi vloma in tatvine.

TEMPERATURA VČERAJ

V Gorici najvišja 23,4 stopinje ob 14. uri in najnižja 14,5 ob 6. uri. Povprečna vlaga 70 od sto.

IZPRED OKRAJNECA SODIŠČA

Goriški trgovec obtožen prodaje navadnega vina za originalno

Gre za 19.842 hl vina drugačnega po izvoru in kakovosti kakor pa je bilo označeno

Včeraj dopoldne je bilo ponovno nadaljevanje razprave v zadevi trgovca z vinom 69-letnega Giacoma Curcija, ki je po rodu iz Tranija v južni Italiji ter ima v Gorici v Ul. Paolo Diacono 100 svoje vinsko skladišče. V tej zadevi je bilo že več razprav, počenši od 28. aprila letos in tudi včeraj so jo prekinili ter bodo nadaljevali v četrtek 13. tega meseca.

V obtožnici je rečeno, da je Curci v obdobju od 1. marca 1964 pa do 10. marca 1965 stavil v prodajo, prodal in izročil kupcem 16.842 hl vina z raznimi imeni od navadnih do posebnih vrst, kot so merlot, tokaj, kabernet, verduc itd. ali pa pod imenom njihovega izvora kot «briško vino» in podobno. To vino po obtožnici ni imelo tistih rekvizitov, ki jih zakon predpisuje. Poleg tega ugotavlja obtožnica, da je navedeno vino drugačno tako po njegovem izvoru, kot po kraju proizvodnje in kakovosti, kakor pa je bilo označeno.

Pri včerajšnji razpravi je sodnik dr. Basso zaslišal tri uslužbence podjetja Curci, ki pa niso vedeli povedati ničesar novega v zadevi ter so se izgovorili, da so se ukvarjali pretežno z razvažanjem vina, ki jim je bilo poverjeno. Potem je obtoženec predložil račune za prodano vino v omenjenem obdobju in sodnik je preveril količino posameznih vrst vina. Ugotovil je, da je bilo zaračunanih 2478 hl tiplčnih vin, 1076 hl črnih in belih domačih vin itd.

Ker je bila ura že čez poldne, je sodnik odložil razpravo, ki se bo nadaljevala v četrtek, 13. t.m. ob 10. uri in morda se bo takrat končno tudi zaključila, saj so zaslišali že vse priče.

Zaključek kongresa o zgodovini lekarništva

V dvorani deželnih stanov na Gradu v Gorici se je včeraj opoldne zaključil 11. vsedržavni shod o zgodovini farmacije; kongresisti so obravnavali nekatera znanstvena vprašanja.

V nedeljo so govorili dr. Tartalija z vseučilišča v Zagrebu, dr. Minarik iz Maribora o terapevtiki zdravljenja s solmi živega srebra iz Idrije in dr. Gregorig, zdravstveni funkcionar, o goriškem lekarništvu, ki sega v dvanajsto stoletje.

79 ne pa 19!

V nedeljskem članku o številu osnovnošolskih otrok se je vrinila neljuba napaka za šolo v Ul. Croce; na tej petrazredni šoli je 79 otrok, ne pa 19, kakor je bilo pomotoma objavljeno.

Pouk na čipkarski šoli v Doberdobu

Čipkarska šola v Doberdobu, ki že nekaj let s pridom deluje in kjer se domača dekleta in žene naučijo marsikaj, kar jim potem prav pride tudi pri njihovi družini, je tudi letos in sicer prejšnji teden, začela z rednim poukom. Obiskujejo jo predvsem dekleta iz Doberdoba, pa tudi iz drugih bližnjih vasi.

Kino

Gorica

VERDI. 17.15: «Le sedicenni», Dino in A. Checchi. Kinemaskopski film v barvah.

CORSO. 14, 16.40, 19.20 in 22: «La caduta delle aquile», G. Peppard in U. Andress. Ameriški kinemaskopski film v barvah; mladini pod 14. letom prepovedan.

MODERNISSIMO. 17—22.30: «Priore a Scotland Yard», E. Fraser in B. Windsor, v kinemaskopu in v barvah.

VITTORIA. 16.45: «Giochi di notte», Ingrid Thulin in K. Nyelm, švedski film.

CENTRALE. 17.00: «La violenza è la mia legge», Billy Wood. Ameriški kinemaskopski film.

Tržič

AZZURRO. 17.30—22: «Texas il temerario», R. Mitchum in S. Hayword.

EXCELSIOR. 17.30—22: «Il pasto delle belve». Vojni film.

PRINCIPE. 17.30-22: «Agente Harn», M. Richmond in C. Esword. Barvni film.

Ronke

EXCELSIOR. Zaprto.

RIO. 19—22: «Operazione Normandia». Barvni film.

DEŽURNA LEKARNA

Danes ves dan in ponoči je odprta v Gorici lekarna ALESANI, Ul. Carducci 38, tel. 22-68.

Darovi in prispevki

Za podporno društvo v Gorici so NN iz Gorice darovali 2000 lir.

Za krvno banko v Gorici profesorji srednje šole v Ločniku v počastitev spomina Vincenza Zulianija lir. 7000.

KUBA IŠČE LASTNO POT

Nestrpna revolucija

«Revolucija, ki poje» postaja vse bolj resna

«Revolucija, ki poje postaja,» pravijo mnogi poznavalci kubanskih razmer, vse bolj resna. Tisti, ki niso bili nikoli naklonjeni režimu Fidel Castra, skušajo dokazati, kako je ta revolucija v krizi ker naj bi nastopile številne skrbi in težave, ki jin vlada težko rešuje.

Resnica pa se medtem zdi v tem, da je tudi na Kubi prišlo do določenega upadanja revolucionarnega in porevolucionarnega poleta ter da so objektivne potrebe vsilile bolj realistične spremembe gospodarskih in socialnih struktur. Istočasno se seveda dajejo tudi mirnejše politične ocene razmer, o katerih je treba iz več razlogov voditi računa.

Kuba je seveda še vedno izpostavljena stalnim pritiskom od zunaj. Čeprav trenutno ni neposrednih groženj in poskusov, da se z vojnimi sredstvi zruši njen režim, pa seveda ni nič manj izpostavljena propagandnemu stiskanju obroča in gospodarski izolaciji. Tako se je po ameriški «ureditvi» razmer v Latinski Ameriki, tj. po vzpostavitvi vojaških režimov in odstavitvi nekaterih bolj liberalnih in bolj neodvisnih voditeljev držav, ki so se vsaj delno opirali na Washington, preslo na dolgoročne metode obkoljevanja prve socialistične države na tej polobli.

V notranji politiki Kube se vse težje izvaja socialni program pod katerega zastavo je bila izvršena revolucija. Tako se tudi na kubanskem primeru potrjuje staro pravilo, da je mnogo lažje izvesti socialistično revolucijo kot pa organizirati socialistično družbo. Vlada v Havani in njen voditelj Fidel Castro to vsak dan občutita. Iz tega se porajajo številne politične težave in na videz pogosto protislovna praksa.

Najpogostejše vprašanje, na katero se v svetu skuša najti odgovor je vprašanje o položaju Kube v mednarodnem delavskem gibanju ali preprosteje: je Havana bližja Moskvi ali Pekingu? Mnoga dejstva kažejo, da je takšno poenostavljenje odgovora povsem zgrešeno. Na ta način se hoče dokazati, kako kubanska revolucija ni avtohtona in da je vlada v Havani orodje nekoga. Nedavno je Fidel Castro kategorično izjavil, da hoče njegova vlada ustvariti lastno pot socialistične zgraditve in da zato ni pripravljena, da bi nekritično sledila izkušnjam kogar koli.

Ta Castrov poskus pojasnjevanja se je v največji meri nanašal na Peking, ki se je brez dvoma hotel vsiliti kot obrazec kubanskim voditeljem. Kljub temu pa to ne pomeni, da se zaradi nekaterih izjav svoj čas ni moglo, kljub nekaterim pridržkom, govoriti o nekih podobnostih v političnih geslih med Pekingom in Havano. To je v največji meri izhajalo iz usmerjanja ideološkega dela KP Kube za «zagotovitev zmage revolucije na vsem svetu». Zavračajoč miroljubno sožitje kot realno rešitev sodobnega sveta, sta tako Peking kot Havana prišla do stičnih točk. Vendar bi bilo morda zgrešeno meniti, da so se Kubanci pri tem ravnali na kitajska prigovarjanja. Neposredna imperialistična nevarnost je v mnogo večji meri privedla Kubance na to, da bodo na drugi strani v praksi priznali in izvajali načela sožitja. Prav tako so tudi teorije o izvozu revolucije v skladu s kitajskim pojmovanjem imele v Havani mnogo pristašev

Toda Kubancem je začelo postajati jasno, da bo tudi njihova neodvisnost bolj zajamčena s politiko sožitja kot pa s kitajsko bojevitostjo. Seveda je tudi vprašanje, če so in v kolikšni meri so pri tem vplivali tudi činitelji nujne gospodarske pomoči, ki jo je nudila samo Sovjetska zveza. V vsakem primeru pa je govoriti o Kubancih, ki naj bi imeli «srce v Pekingu a trebuh v Moskvi» vsaj vulgarno in ne odgovarja niti ublažena formulacija, da se Kubanci poslužujejo kitajskih metod in sovjetskih sredstev za izgradnjo socializma.

Zanimanje za to, kar se dogaja na Kubi, je po vsem svetu zelo veliko. Pri konservativnih silah (posebno v Latinski Ameriki) povzroča Kuba dobesedno jezo in srd in je cilj številnih reakcionarnih mahinacij, pri naprednih silah, prvenstveno zopet na latinskoameriškem področju, ki težijo k nacionalni osamosvojitvi in k radikalnim socialnim spremembam, pa deluje kot zastava nevezanosti.

V gospodarskem razvoju ima Kuba mnogo težav. Najpogosteje so prav vtem korenine nesporazumov tudi v vrstah kubanskih voditeljev. Predvsem ni vse v redu s sladkorjem, tem prevladujočim državnim proizvodom in izvoznim blagom. Proizvodnja upada a izvoz je še vedno omejen. Letošnja proizvodnja je skupno z lanskimi rezervami dosegla komaj 8 milijonov ton, kar je za 1,5 milijona ton manj od načrta.

Zaradi obvez do socialističnih držav bo Kuba lahko na druga svetovna tržišča prodala manj kot pol milijona ton sladkorja, cene pa so izredno nizke. Zavedajoč se, da se morajo rešiti monokulturne proizvodnje, t.j. samo proizvodnje sladkorja, medtem ko je sladkor istočasno edini vir tujih plačilnih sredstev, vstopajo Kubanci v najtežje obdobje spreminjanja državnega gospodarstva. Investicijske naložbe v druge panoge gospodarstva so omejene ali pa se komaj izvajajo in zato še ni otipljivih rezultatov. Prebivalstvo postaja, kot priznava sam Fidel Castro, nestrpno. Zahteva hitrejše spremembe pogojev za življenje, kot pa jih dežela lahko ustvari. Tako se zahteva nekaj 10.000 stanovanj, naglo širjenje zdravstvene službe, omrežje šol in izobraževalnih ustanov. Treba je kvalificirati delovno silo. Sredstva niso zadostna, apeli na revolucionarno zavest pa so manj privlačni od gmotnega stimuliranja. Prejemki ne naraščajo, število tistih, ki zahtevajo zaposlitev izven plantaž, pa je večje od možnosti. Med gospodarske težave spada tudi omejena rekonstrukcija obstoječih naprav, ker nadomestnih delov ni mogoče uvoziti iz ZDA in drugih zahodnih držav, bodisi zaradi trgovinske zapore bodisi zaradi kroničnega pomanjkanja deviz.

V političnem življenju Kube je že od nekdaj opaziti obstoj različnih teženj. Ne gre za zamenjavo generacije, toda spremembe v kadrovski politiki so zelo očitne. V partijska in sindikalna vodstva prihajajo novi ljudje. Stari revolucionarji iz bivše KP se niso popolnoma podredili Castru. Najavljeni kongres partije bo moral ustvariti nove metode v delu organizacij, da bo KP «zares na višini moči in oblasti revolucije». Po besedah organizacijskega sekretarja KP Kube Armanda Harta, mora partija «v celoti voditi in usmerjati delo vseh državnih organov na vseh stopnjah» v vsej deželi, začenši od kmetijstva pa do splošnega gospodarskega razvoja.

Dileme kubanske revolucije niso majhne. Toda to je povsem razumljivo, saj gre za korenite spremembe v družbi, ki jo težijo gospodarske in socialn dediščine.

M. BALETIĆ

IZ UMETNOSTNIH GALERIJ

E. EREDITÀ V ROSSONI

Po kratkem presledku se nam spet predstavlja Emidio Eredità z razstavo svojih abstraktno zasnovanih slik. To pot na vseh panojih Rossonijeve galerije. Ako smo pred meseci spoznali v ožji izbiri njegovih del, primerni pač tamkajšnjim izložbam trgovine okvirov, določeno obvladanje sodobnega ustvarjanja, pa se to sedaj dozdeva nekako razredčeno v svoji bistvenosti zaradi premnogih del v raznih slikarskih izvedbah, ki se ne združujejo v učinkovito celoto.

Razstava ustvarja videz, da je slikar razstavo priredil bolj na hitrico, da je verjetno vskočil, ker se je ravno nudila prilika, da je galerija ostala nezasedena zaradi odpovedi ali izostanka nekoga drugega. Tako se sedaj seznanjamo z dokaj pestro raznolikostjo del nastalih v poslednjih letih, kot to kaže risba «Nebotičnik» iz 1963. leta, ki niso vse na višini zadnje slikarjeve razstave.

Iz te je tudi sedaj najboljše delo triptihon o Dantejevi «Božanski komediji». Vsega drugega še nismo videli. Izmed olj bi tokrat dali prednost delu «Coln», dočim so to pot «kozmična» platna preveč blizu kaosu ustvaritve sveta. Na srečo pa prevladujejo akvareli, med katerimi so ravno najboljša dela, od katerih mnoga, vsaj predmetno, nosijo zelo stvarne naslove in se tudi oddaljujejo od pretirane abstraktnosti oblikovanja. Ako bi Emidio Eredità prikazal vrsto takih akvarelov kot barvno in črtno sodobno skladni list «Cesta z drogovi», ali pa štiridelno sestavljene «Variacije svobodnih oblik», ter še enako poslikano, kot dih rahlo risbo «Leteči krožniki», potem bi ga lahko bolj pohvalili. Tako pa moramo ugotavljati, da se verjetno za to razstavo ni dovolj resno pripravil. Emidio Eredità poseduje res izostreno oko in smisel za dojemanje lepote informalne dvodimenzionalnosti in tudi potrebno drznost, da jo umetniško ponazarja, a morda malce prepozno z razvojem časa.

MILKO BAMBIČ

Pamir — pradomovina človeka

Sovjetski znanstveniki, ki že dalj časa raziskujejo visoko planoto Pamir, sodijo, da je tod potekal proces «spreminjanja» človeku podobnih opic v človeka. Ta teorija se zdi prvi hip neverjetna, saj so življenjske razmere tod izredno hude. Toda najnovejša odkritja kažejo drugače. Ugotovili so namreč, da Pamir vsako leto «zraste» za osem do deset centimetrov; to pomeni v geoloških merilih naravnost nenavadno hitrost. Povsem verjetno je, da je bila ta planota svoj čas mnogo nižja in zelo primerna za antropoidne opice.

Sovjetski arheologi in paleogeografi so našli «na strehi sveta» v višini kakih 4200 metrov tudi različne predmete, o katerih sodijo, da so jih uporabljala človeku podobna bitja.

S proslave 70-letnice prosvetnega društva «Slavec»

Dve sliki s proslave sedemdesetletnice prosvetnega društva Slavec» iz Ricmanj. Na gornji sliki vidimo veliko množico, ki se je udeležila lepe proslave v Ricmanjih. Na spodnji sliki pa vidimo tri naše Ricmanjce: v prvi vrsti med Milanom Jerebom in Mirom Presljem sedi slovenski glasbenik Danilo Švara, ki je v mladih letih vodil ricmanjski pevski zbor, za njim stojita dolgoletni pevovodja šentjakobskega pevskega zbora «Ivan Cankar» Vladimir Švara in poleg njega starejši brat Ernest Švara.

V SALZBURGU SO JU OPROSTILI

Dva bivša esesovca pred dunajskim sodiščem

Sodelovala sta v pokolih Judov na Poljskem

DUNAJ, 10. — Pred tukajšnjim porotnim sodiščem se je davi začela sodna razprava proti bratoma Wilhelmu in Johannu Mauer. Prvi je star 48 let, drugi pa 52. Obtožujejo ju, da sta v letih od 1941 do 1943 sodelovala pri pokolih Judov v Stanislavovu v Galiciji. Nadalje ju obtožnica dolži, da sta tudi osebno morila Jude. Johannu obtožnica prti umor treh Wilhelmu pa devetih oseb.

Johann in Wilhelm Mauer sta po rodu iz Lvova, kjer sta živela vse do začetka vojne, ko sta se kot poljska državljana celo borila proti Nemcem. Ko pa so leta 1939 Nemci zasedli Poljsko, sta bila brata Mauer ujeta kot poljska častnika in kmalu zatem sta postala inštruktorja nemške policije Gestapo. To sta mogla zato, ker sta znala poljski in nemški jezik. Seveda nista služila kot inštruktorja, pač pa sta sodelovala z Gestapom zaradi svojega znanja poljskega jezika. To pa so gestapovci izkoristili in ju poslali v policijsko šolo za svojo policijo v Ukrajini.

In tako sta 1941 Wilhelm in Johann Mauer bila dodeljena poveljstvu tako imenovane varnostne policije v Stanislavovu, kjer je živelo 50.000 Judov. Ko je prišla na vrsto znana nacistična «likvidacija judovskega vprašanja» je nacistična «varnostna policija» tudi v Stanislavovu dobila nalog, da likvidira Jude na vsem področju.

Bratoma Mauer obtožnica očita, da sta pri likvidiranju Judov na področju Stanislavova aktivno sodelovala. Posebno sta bila vneta v nedeljo 12. oktobra 1941, nedeljo, ki je znana pod imenom «nedelja krvi». Člani «varnostne policije», vojaki esesovskih enot, nemška vojaška žandarmerija in še druge enote so tedaj obkolile geto v Stanislavovu, pognale iz njega 20.000 Judov, jih odpeljale na judovsko pokopališče, kjer so jim pobrali vsak vrednostni predmet, ki so ga imeli na sebi in tudi obleke. Nato so jih začeli s strojnicami kositi, tako da so jih v enem samem dnevu pobili 12 tisoč. Kot bi to ne bilo dovolj, so nacisti zahtevali od občinske uprave v Stanislavovu, da jim je izplačala 2.000 zlotov za kritje stroškov za uporabljeno strelivo.

Seveda to ni edina akcija, ker je bilo podobnih pokolov več. Ti so se vrstili kar teden za tednom. Toliko o pokolih, pri katerih st.. sodelovala brata Mauer. Poleg tega pa Johannu Mauerju obtožnica očita, da je osebno ubil nekega starca, ki je prikrival hrano, nekega 13-letnega dečka brez vsake krivde ter še neko dekle, ki je skušalo pobegniti. Wilhelm Mauer pa je ubil neko žensko z otrokom, nekaj otrok ter neko judovsko dekle, ki jo je prej posilil. Wilhelmu očitajo v celoti devet takih umorov.

Po končani vojni sta brata Mauer prišla v ameriško ujetništvo, od koder so ju kmalu izpustili. Ko sta bila na svobodi, sta se naselila v Salzburgu, kjer so ju odkrili šele leta 1962. Brata sta bila pred sodiščem že letos spomladi. Tu sta zanikala vsako osebno udeležbo pri neposrednih pokolih, češ da sta bila samo v nadzorni službi. Porota ju je sicer priznala za krivа tudi pokola na «nedeljo krvi», vendar jima «priznala», da sta bila «prisiljena». Zato sta bila oproščena. Predsednik in dva člana sodišča pa niso bili tega mnenja.

Ko je sodišče v Salzburgu zločinca osvobodilo, jima je nacistično nastrojena množica priredila prave ovacije in organizirala protijudovske izpade. Sedaj pa sta spet pred sodiščem in upati je, da ju bodo končno vendarle obsodili.

«NAJBOGATEJŠA ŽENSKA NA SVETU» NIMA SREČE

Doris Duke do smrti povozila prijatelja

Po zasliševanju policijski funkcionar ni hotel dati pojasnil

NEWPORT, 10. — «Najbogatejša ženska sveta» Doris Duke je spet na dnevnem redu. V zadnjih letih so o njej ze veliko pisali, najprej zaradi njenih ljubezenskih prigod, nato pa zaradi njenega velikega bogastva, pa tudi zaradi svojevrstnih muh, ki si jih je na račun svojega bogastva privoščila. Sedaj je ponovno v dnevnem tisku zaradi tragičnega primera, ki se je pripetil v petek na vhodu v njeno vilo, ko je «najbogatejša ženska sveta» do smrti povozila svojega sedanjega prijatelja Eduarda Tirello. Do tragičnega dogodka je prišlo pri vhodu v njeno vilo, ko je Doris Duke s svojim vozilom podrla Tirello in ga povozila, sama pa nato z vozilom treščila v drevo in se ranila po obrazu, da so jo morali odpeljati v bolnišnico.

Policijski agent je hotel žensko zaslišati že takoj po nesreči, vendar so zdravniki to preprečili, ker je ženska doživela šok in zato se je zasliševanje preložilo na naslednji dan. Kakor smo že povedali, rezultati še niso znani. Če ni znano, kaj je Doris Duke povedala, se da nesrečni dogodek vendarle nekako raztolmačiti: Doris Duke in njen prijatelj sta odhajala zdoma. Pred vrati iz parka, ki obkroža vilo, je Tirella izstopil, da bi odprl težka železna vrata. Ko vrata še niso bila odprta, je težki avtomobil, ki ga je upravljala Doris Duke, kar «treščil» v vrata in v Tirello, ki ga je sunek dobesedno zmečkal, nato pa je nesrečneža vozilo vleklo za seboj še cel kos poti, dokler ni treščilo ob neko drevo. Truplo nesrečneža so našli pod zadnjimi kolesi vozila.

Pravzaprav bi v vsej zadevi ne bilo nič čudnega, saj so avtomobilske nesreče na dnevnem redu. Toda v tem primeru gre za «poseben primer». Predvsem gre za žensko, ki je izredno bogata. Leta 1933 je Doris Duke podedovala lepo premoženje, ki se v današnji vrednosti ceni na obilnih 60 milijard lir. Pri tem je vredno dodati, da Doris Duke v svojem zakonskem življenju ni imela sreče. Doslej se je že štirikrat omožila in prav tolikokrat tudi ločila. Eden njenih mož je bil tudi sloviti Porfirio Rubirosa. Njen mož je bil tudi glasbenik Joseph Armand Castro, s katerim se je Doris Duke dvakrat omožila in dvakrat tudi ločila. Glede tega je vredno omeniti še neko posebnost: ko se je Doris leta 1964 drugič ločila od glasbenika Castra, jo je ta tožil tudi za odškodnino v znesku 140.000 dolarjev, ker da ga je Doris ranila. Mož je sicer zahtevo po odškodnini umaknil, vendar je pri vsem tem ostal sum.

HOROSKOP

OVEN (od 21.3. do 20.4.) Izrazite svoje želje, vendar le kompetentnim ljudem. Prijetno srečanje.

BIK (od 21.4. do 20.5.) Uredite svoje posle, da jih boste zmogli končati ta teden. Ne zgubljajte se v malenkostih.

DVOJČKA (od 21.5. do 22.6.) Srečanje poslovnega značaja z velikimi obeti. Neka oseba je zelo občutljiva.

RAK (od 23.6. do 22.7.) Zelo nevaren spor z vašimi poslovnimi tovariši. Zaradi prijateljstva boste napravili napako.

LEV (od 23.7. do 22.8.) Nekaj zelo drznih načrtov, ki pa ne bodo vsi uspeli. Čustveni občutki se bodo še poglobili.

DEVICA (od 23.8. do 22.9.) Vaši poslovni tovariši vas bodo še bolj cenili. Ne dopuščajte nesoglasij v družini

TEHTNICA (od 23.9. do 23.10.) Hitite z delom, vendar ne bodite nepremišljeni. Nekoliko mračno boste razpoloženi.

ŠKORPIJON (od 24.10. do 22.11.) Prišel je čas, da se uveljavite. Zvestih prijateljev ne pustite na cedilu.

STRELEC (od 23.11. do 20.12.) Bodite objektivni do poslovnih tovarišev in tudi do sebe. Izredno prijetno srečanje.

KOZOROG (od 21.12. do 20.1.) Nudi se vam priložnost, da uveljavite sebe in svoje načrte. Več takta do ljubljene osebe.

VODNAR (od 21.1. do 19.2.) Na delovnem mestu se bodo razmere izboljšale. Pozabite na stare grehe.

RIBI (od 20.2. do 20.3.) Kljub podpori vplivne osebe ne boste dobro zvozili. Čudna utrujenost, ki je ni zanemarjati

S poti po Italiji

Nisem je takoj razumel. Ponovno mi je morala pojasniti, da zbira podpise in prispevke za pomoč stavkajočim, ki so zaprti v čakalnici železniške postaje Tedaj sem opazil, da je na trgu več vojaških avtomobilov in pred steno čakalnice razvit kordon policije, med njimi pa gruče meščanov, verjetno družine in pa prijatelji stavkajočih delavcev. Iz protesta, ker so odpustili večjo skupino delavcev iz cestnega transportnega podjetja, so delavci na postaji že deseti dan vztrajali v gladovni stavki.

— Sedaj mislijo iz istega podjetja odpustiti še dva tisoč delavcev — je dejala deklica. — Zbrali smo že na tisoče podpisov in precej denarja za pomoč družinam stavkajočih. V Neaplju je strahovita brezposelnost.

— Čital sem knjigo Koža, v kateri Malaparte opisuje Neapelj. Toda od takrat se je Neapelj verjetno zelo spremenil. Kaj mi svetujete, da si ogledam, da bom spoznal današnji Neapelj.

— Neapelj je še prav tak kot po vojni, ko ga je opisal Malaparte. Ogledate si lahko samo dve mesti. Blesteči, svetovnoznani turistični Neapelj in pa pravi, resnični Neapelj, ki vas bo pretresel kot malokatero mesto na svetu. Če želite videti pravi Neapelj, me poiščite in ogledala si ga bova skupaj.

Je torej res, da brez zla ni dobrega. Brez revščine ni bogastva. Brez nesrečnih ni srečnih. Brez mrtvih ni živih. Je to pravi Neapelj? Ob stavkajočih se mirno pretaka reka turistov in hiti ob čakalnici mimo transparenta: — Ne pozabite našega trpljenja, k taksijem in avtobusom, na Vezuv, na plaže, k ruševinam mrtvih mest.

Kaj so mrtvi Pompeji, ki so jih iztrgali iz naročja zemlje? Palme na železniški postaji. Vodnjak z mineralno vodo v bližini muzeja. Tesnoba ob okamenelih truplih in hišah. Večerne sence v gledališču. Nad pokopališčem mrtvega mesta pa je praznik. Pred cerkvijo, ki se izvija iz zelenega okvira cipres, se gnete množica. Do stojnic prihaja na trg vonj kadila in voska. Na cesti se sprehajajo črnolase lepotice. V lokalih točijo Lacrima Christi, vino s pobočij Vezuva. V trgovinah prodajajo svete podobice. V marmornatem vodnjaku na železniški postaji se igrajo v soju luči zlate ribice. V aristokratskem obmorskem letovišču Herkulanumu, nad katerim se je zgrnila noč pred dvema tisočletjema, pretresljivo rastejo na odprtem grobu mesta palme, vrtnice in vinska trta. Na dvorišču sredi atrijskih hiš se pretaka v vodnjakih voda. Tudi na cestah še žive studenci. Umrli so le trgovci, bogataši, obrtniki, igralci, gladiatorji in lepe žene. Za njimi so ostali hiše, zrna žita v prodajalnah in koščki obleke in krhkih predmetov, slike in kipi, ki so krasili sobe in dvorišča. Spominjam se kipa pijanega Herkula z levjo kožo na rami in gorjačo v roki v hiši herkulanskega veljaka. Žene, ki je obešala perilo pred načetim pročeljem stanovanjske hiše nad razvalinami. Parčkov in razreda belo oblečenih deklic z rdečimi pentljami, ki sem jih srečal na ulicah mrtvega mesta. Stavkajoči v Neaplju. Agonije ljudi, nad katerimi se je zrušilo nebo v sunkih vrelega peska. V trenutku je iz njih nastal kamen. Tedaj je bila moč bogatih večja. Revni so postali močnejši, a še vedno jih je preveč na svetu.

Hodil sem po ulicah Neaplja. Spustil sem se za zgradbo veleblagovnice proti morju. Ob vozičkih, ob stenah hiš, ob železniških ograjah, v vseh ozkih ulicah, so sloneli možje kot kipi. Preseneti vas topa brezbrižnost, ki jo prečitate z njihovih obrazov, kamnita maska na kateri razbereš obup, žalost in vse obsegajočo praznino, praznino brezdelja in brezperspektivnosti, ki se oblikuje v moro nad mestom in jo zasledite ob grajah pristanišča ter v zanemarjenih parkih. V bližini pristanišča Santa Lucia je fucala skupina fantov s stolirskimi kovanci. Petletni dečki in dva štirinajstletna fanta so virtuozno obvladali umetnost približevanja in sočnega preklinjanja. Za Castellom dell'Ovo so dremale po dvoriščih umazane starke. Med čolni se vlačijo neštete mačke. Nad vsem tem delom mesta se je zgostila tesnoba, ki je ne more pregnati krhko pročelje tisočih hotelov ob Rivieri di Chiaia, ki segajo vse do pristanišča Margellina. Zazdi se vam, da so Napolitanci ujeti v svoje mesto tako kot ribe v mestnem akvariju in da jih ne more prav nič razgibati, tako kot ne more razgibati morske vode v akvariju belkast lok zračnih mehurčkov, ki uhaja iz cevi.

Presenečenje pa pomeni poleg Corsa najpomembnejša ulica Neaplja — blesteča, enkratna Via Roma, ki je verjetno brez tekmeca v Evropi. Gneča vozil, ljudi, razkošnih trgovin, prodajalcev na pločnikih je tolikšna, da si le s težavo utirate pot pod neštetimi reklamnimi napisi, ki so spremenili pročelja hiš kilometre daleč v eno samo pisano fasado, pod katero se zgrinja na tisoče neponovljivih prizorov. V ta omamen blišč pa padajo kot mrzle kaplje vedno bolj grenki prizori. Starke z zvitimi hrbtenicami, pohabljenci na križiščih, berači na kupih cunj. Deklica z deset centimetrov daljšo nogo kot normalno visi na sestrici, ki jo vleče po pločniku. Deček ob njiju pa zapira mimoidočim pot in prosi miloščine. Iz magistrale se izvijajo nagnita pročelja stranskih ulic, ki se vzpenjajo proti vrhu hriba nekam v nedogled. Od kod prihaja revščina.

Deček, ki je hodil ob ubogi deklici, se mi ni zdel podhranjen. Nekaj narejenega je bilo v njegovem obnašanju. Morda so ga naučili kako mora izbirati žrtve. Morda mora deklica z zmaličeno nogo braniti veliko družino. Morda pa je le orodje v rokah spretnega izkoriščevalca, ki ima v lasti več podobnih skupin otrok in živi v izobilju. Kaj se dogaja v dušah teh ljudi? Kam so usmerjene njihove misli? Kaj si žele? Samo naslednji obrok hrane? Ali se boje jutrišnjega dne? Pride čas, ko človek ne more niti beračiti. Ste že videli obraz, ki ga je izmučila lakota, izsušeno hrbtenico? Človeka, ki se plazi ob zidu, hropeč kot ranjena žival in obnemore na cesti, ako mu ne uspe, da se zavleče v brlog?

Zvečer Neaplja ni moč prepoznati. Spremeni se v lepo morsko nevesto, v blesteči šop isker. Vsi odbleski sivine, žalosti, umazanije izginejo. Vse pisane barve revščine dobe pridih topline. Tudi stranske ceste postanejo kot sončne reke v katerih se razblinjajo smeri. Vso tesnobo skrbi za naslednji obrok je odpihnila noč. Neapelj je postal prešerni cvet. Črni vrtiljak veselja. Pritajeni ogenj, poezija revščine in dostojanstvo beračev. Življenje, ki je udarilo kot plamen iz Vezuva, iz starih hiš, iz razvalin, iz odpadkov, iz trhlih ometov. Kaj si Neapelj? Čir ali biser?

IV.

Železna ograja na plaži Mondella

Obalo ob železniški progi so od časa do časa zakrila pobočja gora. Pred Salernom smo se dotaknili roba planote, pod katero je utripalo morje in oblivalo čudovita letoviška mesta. V Salernu so izstopili zadnji nemški turisti in v vagonu so ostali Kalabreži in Sicilijanci, ki so se menili, dremali in včasih načeli ogromne kovčke napolnjene s hrano ter pili vino iz pletenk. Kmečki fant iz okolice Palerma, ki je služil vojsko v severni Italiji in se vračal domov, je prinesel iz kupeja transistor ter ga obesil na okno na hodniku. Brzeli smo pod divjimi gorami Kalabrije, kjer so na skalnih vrtincih, ki poganjajo iz zelenja pašnikov, pripeta sokolja gnezda vasi in starinskih trdnjav. Sonce se je razlilo nad skalno pokrajino, kjer v senci redkih dreves in zidov počivajo ovce. Hudourniške grape in reke se stekajo proti Tirenskemu morju. Pobočja nad grapami pa oživljajo rdeči in rumeni cvetovi. Nedostopna, odkamnjena pokrajina. Kakšne poti so začrtane za lepo urejenimi postajnimi poslopji, ki so zidana iz kamna in marmorja, obdana s parki, vodnjaki, palmami in slapovi vrtnic.

(Nadaljevanje sledi)

BORIS VISNOVEC

RADIO TELEVIZIJA

TOREK, 11. OKTOBRA 1966

Radio Trst A

7.15, 8.15, 13.15, 20.15 — Poročila; 7.30 Jutranja glasba in koledar; 11.30 Šopek slovenskih pesmi; 11.45 Popevke treh rodov; 12.00 Iz slovenske folklore; 12.30 Za vsakogar nekaj; 13.30 Glasba po željah; 17.00 Za prijeten uvod igra Tržaški mandolinski ansambel; 17.20 Glasba za vaš transistornik; 18.15 Umetnost, književnost in prireditve; 18.30 Iz niza javnih koncertov radia Trst v sezoni 1965-66; 19.00 Za vedro razpoloženje; 19.15 Plošče za vas, quiz oddaja; 20.00 Šport; 20.35 Mihajil Glinka: «Ruslan in Ljudmila», opera v petih dejanjih, Orkester in zbor moskovskega gledališča Bolšoj vodi K. Kondrašin.

Trst

12.05 Plošče; 12.25 Tretja stran; 13.15 Juke box; 13.40 Pacchiorijevi solisti; 14.35 Legende o Krasu.

Koper

6.30, 7.30, 12.30, 13.30, 14.00, 15.30, 17.30, 19.15 — Poročila; 7.15 Jutranja glasba; 8.00 Prenos RL; 10.15 Vesela glasba; 10.35 Zborovsko petje; 11.00 Otroški kotiček; 11.15 Popevke; 11.30 Današnji pevci; 12.00 in 13.00 Glasba po željah; 13.40 Operna panorama; 15.00 Za oddih in razvedrilo; 15.45 Slov. narodne; 16.00 Za mlade poslušalce; 16.20 Skladatelj Pavle Merkù; 17.00 Tretja stran; 17.40 Pevci; 18.00 in 19.30 Prenos RL; 22.15 Orkester; 22.35 Glasba za lahko noč.

Nacionalni program

7.00, 8.00, 13.00, 15.00, 20.00 — Poročila; 8.30 Jutranji pozdrav; 8.45 Ciganska glasba; 9.20 Strani iz albuma; 9.35 Orkester; 10.05 Operna antologija; 10.30 Zvočni trak; 11.00 Popevke; 11.45 Pesmi, ki so v modi; 15.10 Godala in pihala, 15.45 Orkester Soffici; 16.30 Komorna glasba; 17.10 Simf. koncert; 18.55 Znanost in tehnika; 19.18 Oddaja za delavce; 20.20 P. T. Afro: «Tašča»; 21.30 Spomin na Anno Fougez; 22.00 Skladatelj Pizzetti.

II. program

7.30, 8.30, 13.30, 14.30, 19.30 — Poročila; 8.40 Poje Carmen Villani; 9.10 Kitarist Sete Bola; 9.20 Gianni Morandi in Marie Laforet; 9.40 Orkester Popp; 9.55 Vesela glasba; 10.20 Ansambel Anedda; 10.35 Detektivke; 11.40 Skladbe za orkester; 12.00 Glasba danes; 14.05 Pevci; 14.45 Glasbeni koktail; 15.00 Ital. zbori; 15.15 Vrtiljak pesmi; 15.35 Koncert; 16.00 Rapsodija; 16.55 Neapeljske pesmi; 17.35 Poljudna enciklopedija; 18.36 Enotni razred; 19.50 Vaši izbranci; 20.00 Beatles in Rolling Stones; 21.00 Nove angleške plošče; 22.10 Večerna glasba.

III. program

18.30 Škrjabinova sonata opus 66; 18.45 Likovna umetnosti; 19.00 Bittersdorfova simf. št. 3; 19.15 Koncert; 20.30 Revija revij; 20.40 Egkova francoska suita; 21.25 Druga Viottijeva sonata; 21.50 Znanstvena oddaja; 22.30 Glasba danes.

Slovenija

7.00, 8.00, 10.00, 13.00, 15.00, 19.30 — Poročila; 8.05 Glasbena matineja; 8.55 Radijska šola za srednjo stopnjo; 9.25 Sprehod z velikimi zabavnimi orkestri; 10.15 Odlomki iz opere «Ero z onega sveta» Jakova Gotovca; 11.15 Ni maš prednosti!; 12.05 Lahka koncertna glasba; 12.30 Kmetijski nasveti — Dr. Jože Ferčej: Za uspeh pitanja je važna kakovost govedi; 12.40 Ansambel Avsenik in ansambel Boruta Lesjaka; 13.15 Obvestila in zabavna glasba; 13.30 Priporočajo vam...; 14.05 Ura glasbene romantike 15.20 Zabavni intermezzo; 15.40 V torek na svidenje; 16.00 Vsak dan za vas; 17.05 Brahmsove skladbe za klavir, petje in violončelo; 18.15 Vrtimo globus zabavnih melodij 18.50 Na mednarodnih križpotjih; 19.05 Glasbene razglednice; 20.00 Poje pevsko društvo «Slavček» iz Trbovelj p.v. Jožeta Škrnarja; 20.20 Radijska igra — Zora Dirnbach: Alkimonovo jabolko; 21.22 Pesem godal; 22.10 Glasba na medigra; 22.15 Skupni program JRT — studio Beograd: Jugoslovanska glasbena tribuna; 23.05 Po svetu jazza: «Jazz pod drobnogledom».

Ital. televizija

17.30 Dnevnik; 17.45 Spored za najmlajše; 18.45 Potovanje v pradgodovino; 19.15 Koncert v miniaturi; 19.45 Športne vesti in kronike; 20.30 Dnevnik; 21.00 Film «Giorni di dubbio»; 22.30 Filmske kronike; 23.00 Dnevnik.

II. kanal

21.00 Dnevnik; 21.15 Za motorizirane ljudi; 22.00 Tajnosti glasbe.

Jug. televizija

17.50 Torkov večer; 18.10 Ob dnevu vstaje makedonskega naroda; 19.00 Znanost in morje; 19.50 Obzornik; 20.00 Mrtve duše — celov. film; 21.30 Kulturna panorama; 22.10 Z Liano Orfei pod cirkuško kupolo; 22.25 Poročila.

šport šport šport šport šport

EKIPE POD KOŠI SŠI

Prireditelji odbor 9. slovenskih športnih iger

javlja, da bodo imeli tekmovalci v ruskem kegljanju na razpolago vse potrebno za trening jutri v sredo od 20. do 22. ure. Naprava bo na stadionu «Prvi maj» pri Sv. Ivanu, kjer se bo v četrtek ob 20. uri začelo tekmovanje SŠI.

* * *

Tekmovanje v krosu bo v nedeljo, 30. t. m. v Nabrežini ali Velikem Repnu. Proga bo dolga od 1500 do 2.000 m. Podrobnosti bodo pravočasno objavljene.

ŠD BREG

javlja, da bo trening odbojkaric prve ekipe jutri v sredo od 19. do 21. ure na stadionu «Prvi maj» pri Sv. Ivanu.

V 3. DNEVU KOŠARKARSKEGA TURNIRJA 9. SLOVENSKIH ŠPORTNIH IGER JE PRVA PETERKA BARKOVLJANOV

DOSEGLA REKORDNO ŠTEVILO 111 TOČK

Tesna zmaga Cankarja A nad ekipo Barkovelj B

Tretji dan košarke v okviru 9. SŠI je določil zmagovalca, ki sta bila na papirju tudi favorita. Barkovljani so namreč premočno premagali Cankar B, medtem ko je bila borba med ekipama Cankarja A in Barkovljani B bolj izenačena. Vsekakor pa so se uveljavili šentjakobčani.

BARKOVLJE 111
CANKAR B 14

BARKOVLJE A — Špacal S. (65), Milič (2), Špacal B. (7), Vodopivec (28), Kokošar (8), Brus (4) in Frizzati.

CANKAR B — Gombač, Ferfolja, Pertot (2), Ban (1), Kuferzin (2), Škrinjar (7), Bolčina in Morelj (2).

SODNIKA: Zavadlal in Lakovič.

Po predvidevanju so Barkovljani gladko premagali drugo ekipo Cankarja z visokim rezultatom 111:14. Poleg rezultata, ki je res visok (Barkovljani so do sedaj dali rekordno število košev), pa so Barkovljani presenetili po prikazani igri. Ekipa odvija igro preko dveh pivotov, ki sta brata Borut in Savo Špacal. Poleg tega imajo Barkovljani dva solidna dirigenta, Brusa in Kokošarja in dobrega strelca, Vodopivca, ki je bil skupno s Savom Špacalom gotovo najboljši element na igrišču. Vodopivec je bil zlasti soliden v metu s skoka, kar zahteva precejšnjo dozo koncentracije in tudi dobre atletske sposobnosti. Skratka, Barkovljani so sestavili ekipo, ki bi po našem mnenju nemoteno morala do osvojitve končne zmage.

Proti tako močnim nasprotnikom Cankarjaši so se res le malo upirali, toda nikdar niso agonistično popustili, kar je seveda bilo prav tako hvale vredno. Nikakor pa niso mogli tehnično tekmovati z nasprotnikom, ki je takoj v uvodnem delu zaigral zelo hitro in popolnoma presentil Cankarjaše, katerim je uspelo dati v prvem polčasu le 7 točk, medtem ko so bili Barkovljani v prvem delu igre 47-krat uspešni. Zanimivo je, da je za Cankar dosegel vse točke prvega polčasa Škrinjar, ki je bil s Kuferzinom najboljši element v šentjakobski ekipi.

V začetku drugega polčasa so Barkovljani še ostreje zaigrali in so s protinapadi skoraj vedno presenetili nasprotno obrambo, ki ni mogla ustaviti danes zares izrednega Sava Špacala, ki je dosegel rekordno število košev v eni sami tekmi: 65 točk.

CANKAR A 47
BARKOVLJE B 45

CANKAR A — Vitez (12), Neubauer (15), Kocjančič (6), Švara (6), Cesar (6) in Košuta (2).

BARKOVLJE B — Kafol (10), Umek, Starec I. (2), Starec R. (6), Uršič (17), Kozlovič, Zniderščič in Lasič (10).

SODNIKA: Zavadlal in Lakovič.

Druga tekma na včerajšnjem sporedu med Barkovljami B in Cankarjem A je bila bolj izenačena od prve in posebno proti koncu srečanja je bil rezultat kar se da negotov. Vseeno pa so Vitez in drugi znali tudi v teh odločilnih trenutkih obvladati živce in zmagovito zaključiti srečanje. Sploh je bil Vitez včeraj najboljši v vrstah Cankarja, saj je bil vedno prisoten tako v obrambi, kjer praktično ni imel konkurence v odbitih žogah, kot v napadu, kjer je kljub svoji izredni visokosti odvijal igro dirigenta in tako sprožil vse najnevarnejše napade Cankarja. Med Barkovljani pa nas je ponovno presenetil Uršič, ki je s svojimi izrednimi atletskimi sposobnostmi nadoknadil marsikatero tehnično napako in je bil zelo uspešen tako pod svojim košem kot pod nasprotnikovim. Tudi Lasič in Kafol sta v glavnem zadovoljila in predvsem prvi je z lepimi meti iz razdalje večkrat onemogočil obrambo Cankarjašev, ki je posebno v uvodnem delu igre popolnoma zgrešeno zaigrala. Šentjakobčani so namreč imeli v prvi liniji Viteza in Švaro, medtem ko so bili nižji igralci v drugi vrsti in so se tako morali spoprijeti z visokima nasprotnikoma Uršičem in Starcem I., ki sta seveda pobirala vse odbite žoge. Cankarjaši pa so taktično napako popravili, tako da je Vitez pristopil neposredno pod svoj koš in je bila borba na odbitih žogah bolj izenačena.

Cankar je takoj bliskovito začel in trenutno zmedel nasprotnike, ki si niso pričakovali tako hitrega tempa. Kmalu nato pa so se opomogli in z učinkovitimi protinapadi skoraj dohiteli nasprotnika, tako da so zaključili prvi polčas le s štirimi točkami razlike (24:28).

V drugem delu igre pa se Barkovljani niso več pustili presenetiti in so vzporedno z nasprotnikom nizali koš za košem, tako da je razlika v koših nihala vedno od 2 do 4. točk. Kljub temu pa je uspelo Cankarju obdržati razliko dveh točk in zmagovito zaključiti srečanje (47:45).

—edson—

NEUSPEŠEN DAN NOGOMETAŠEV BREGA

Naraščajniki in mladinci klonili s tesnim izidom

Zmaga prvega moštva v Nabrežini

V nedeljo so bili nogometaši Brega precej neuspešni: mladinci so podlegli CRDA, naraščajniki pa Fortitudu, medtem ko je prvo moštvo odneslo tesno, a zasluženo zmago iz Nabrežine.

Neuspeh obeh mladih moštev Brega je treba pripisati dejstvu, da moštvi nista zaigrali na višku svojih zmožnosti. Obe sta imeli obilo priložnosti, ne samo za izenačenje, temveč tudi za zmago. Precej krivde za oba neuspeha nosita obrambi, katere igralci — zlasti naraščajniki — so bili zelo negotovi in neodločni zlasti v neposrednih spopadih. Vsi pa so puščali preveč svobode nasprotnikom.

NARAŠČAJNIKI

Fortitudo 3
Breg 1

BREG: Žerjal, Kuret, Gerli, Bandi, Berdon, Slavec, Lovriha, Zahar, Veljak, Čuk, Kocjančič.

FORTITUDO: Robba, Cecutin, Parenzan, Petruzzi, Cociani, Sabadin, Millo, Purzer, Bologna, Glavina, Bertocchi.

KOTJE: 7-2 za Fortitudo.

Fortitudo je takoj v začetku pritisnil ter prevladoval vso tekmo. Brežani so se osvobodili pritiska šele proti koncu drugega polčasa. Vseeno pa so prvi prišli v vodstvo z Zaharjem, ki je izkoristil zmedo obrambe Fortituda v 3'. Le 3 minute kasneje je Fortitudo izenačil z Bologno zaradi napake Brežanov. V 13' je Bologna zadel drog, medtem ko je Cociani v 15' povedel Fortitudo v vodstvo z ostrim strelom iz daljave. Veljak je v 24' sam pred vrati zamudil priložnost, v 30' pa je Veljak zadel prečko, Lovriha pa je zaključil akcijo zunaj.

V drugem polčasu je Bologna takoj še tretjič premagal sicer solidnega Žerjala. Veljak je v 9' zastreljal enajstmetrovko, Žerjal pa je v drugem polčasu zaboranil enajstmetrovko Coccianiju. Končni rezultat je postavil Zahar, ki je v 28' usmeril v mrežo z glavo kot, ki ga je streljal Veljak.

Izid: Fortitudo - Breg 3:1 (2:1)

MLADINCI

CRDA 2
Breg 1

BREG: Rapotec; Komar, Hrvatič; Maar, Metlika, Opara; Samec, Mikuš, Rodella, Petaros, Bandi.

CRDA: Bittesnich; Giacomelli, Ferro; Rauber, Maurich, Causer; Caussi, Gallinotti, Piccione, Benet, Faganel.

Po začetni premoči Brega se je igra ustalila in uravnovesila. Vseeno pa je CRDA znala bolje izkorististi redke priložnosti in je bila zlasti v zaključnih akcijah bolj prodrona kot napadalci Brega. V 23' je Piccione prisebno izkoristil zmedo v vrstah Brega ter povedel CRDA v vodstvo. Brežani so nato zaman skušali priti do izenačenja: Metlika si je celo zastreljal nekaj priložnosti.

V drugem polčasu je v 30' Faganel podvojil rezultat, Petaros Vladimir pa je v 39' iz enajstmetrovke znižal razdaljo.

Izid: Breg . CRDA 1:2 (0:1)

PRIJATELJSKA TEKMA

Breg 4
Aurisina 3

BREG: Nardini (Balos); Kozina; Petaros; Švara, Maver, Bertesina; Valentič Milan, Ralza, Grahonja, Bubnich, Žerjal.

AURISINA: Canciani, Gruden, Hervatič; Rudeš, Pangos, Venier, Zoppolato, Bonetti, Palmiotti, Bravin, Matuglia Senic.

Prvo moštvo Brega je v okviru priprav za prvenstvo II. kategorije gostovalo v Nabrežini. Tekmo proti domačemu moštvu je zmagalo s tesnim, a zasluženim izidom. Omeniti je treba še, da je bilo srečanje na precejšnji tehnični in agonistični ravni, na žalost pa precej grobo.

V vodstvo je najprej prešel Breg z golom Milana Valentiča, medtem ko so Nabrežinci najprej izenačili v zmedi pred vrati Brega, nato pa prešli v vodstvo s Palmiottijem. Ralza je nato ponovno izenačil.

V drugem polčasu je prišla do izraza premoč Brega, ki je prešel v vodstvo z enajstmetrovko, ki jo je realiziral Bubnich.

Palmiotti je ponovno izenačil, medtem ko je Ralza z drugo enajstmetrovko postavil končni rezultat. Obe enajstmetrovki je zakrivil Rudeš. V sredini drugega polčasa je bil izključen Pangos.

Med domačini se je odlikoval Venier, med Brežani pa Bubnich.

Izid Aurisina - Breg 3:4 (2:2).

V. K.

PRIJATELJSKA TEKMA

Rosandra Zerial 2
Prosek (Primorje) 0

Prijateljska nogometna tekma, ki je bila v nedeljo v Boljuncu med enajstericama Rosandre Zerial in proseškega Primorja, se je po nezanimivi igri končala z zmago domačinov z 2:0 (2:0).

V NEDELJSKI KOŠARKARSKI TEKMI

Sežana premagala utrujene borovce

9 točk razlike - Oster odpor plavih

V nedeljo so košarkarji Bora gostovali v Sežani, kjer so odigrali prijateljsko tekmo s tamkajšnjim klubom. Srečanje je bilo zjutraj, zaradi česar je bila večina igralcev Bora še trudna od prejšnjega dne zaradi tekem, ki so jih morali odigrati v okviru SŠI. Kar štirje od petih titularnih igralcev so namreč prejšnji dan nastopili s svojim društvom na zanimivih srečanjih na stadionu «Prvi maj». Seveda so vsi igralci dali vse iz sebe, da bi zmagali, kajti zmaga na SŠI velja več kot vsaka druga še tako pomembna osvojitev.

Vseeno pa so borovci nastopili z naslednjo prvo peterko: Špacal S., Ambrožič in Rudež v drugi liniji, medtem ko sta spredaj v obrambi zaigrala Lakovič na desni, na levi pa Zavadlal.

Plavi so takoj občutili utrujenost prejšnjega dne in so se le s težavo pomikali po igrišču. O refleksih niti ne govorimo. Skratka, borovci so bili senca tega, kar v resnici veljajo. Seveda so to izkoristili nasprotniki in takoj povedli v vodstvo. V 10' igre so že vodili z rezultatom 18:6. V uvodnem delu se je zlasti izkazal igralec Sežane Uršič, ki je v 10 minutah dal kar 12 točk. Kmalu nato pa so plavi reagirali in se nevarno približali nasprotniku, predvsem po zaslugi Zavadlala, ki je z lepimi prodori vedno onemogočil nasprotno obrambo in je bil nedvomno najboljši igralec plavih, saj je dosegel kar 20 točk. Omeniti pa moramo, da je bil isti igralec tudi glavni junak v sobotni tekmi med Škamperlom in Rojanom. Dobro je zaigral tudi Rudež, ki je ponovno potrdil svoje lepe sposobnosti v obrambi, kjer je v odbitih žogah vedno bolj kot soliden.

O kolektivni igri Bora gotovo ne moremo govoriti, saj so bili vsi igralci izčrpani in niso imeli zadostne doze kancentracije, da bi lahko organizirali kako učinkovito napadalno akcijo. Vsekakor je tudi ta tekma služila borovcem, saj je bila prva trda izkušnja za kondicijo posameznikov in tudi celotnega moštva.

KK Sežana je v glavnem sestavljena iz mladih članov, saj sta njegova dva najboljša elementa zapustila moštvo: Špacal je pristopil k Boru, medtem ko je Škrinjar moral na odsluženje vojaškega roka. Tako bodo morale nove mlade sile nadomestiti izkušena igralca. V nedeljski tekmi je predvsem zadovoljil mladi Žigon, ki je pokazal nekaj lepih metov na koš in tudi v obrambi je solidno zaigral. Gotovo pa je še vedno najnevarnejši element Sežane Uršič, ki ima solidno realizatorsko moč in je predvsem v skok shotu res dober.

Ostali igralci Sežane precej dobro obvladajo žogo, v glavnem pa razvijajo elementarno košarko, ki pa je seveda bolj učinkovita. V nekaj primerih pa so bili precej netočni v metanju na koš tudi iz neposredne bližine, kar si lahko razlagamo s prekinitvijo treninga. Njihovo prvenstvo se je namreč pravkar zaključilo in vsi igralci so tako začasno pustili športno udejstvovanje. Torej tudi Sežancem se je poznalo pomanjkanje kondicije, toda ne v tolikšni meri kot v vrstah Bora. Vseeno pa so se plavi do zadnjega upirali in šele proti koncu, ko so porabili že vse energije, so se vdali nasprotniku, ki je tako zmagovito zaključil srečanje z 9 točkami razlike.

Moštvi sta nastopili z naslednjima postavama:

KK SEŽANA: Grmek M., Grmek J. (8), Bernetič (8), Danev (6), Tavčar, Uršič (18), Jerina (5), Žigon (15), Šuber.

BOR: Špacal S. (14), Zavadlal (20), Rudež (5), Špacal B., Lakovič (14), Ambrožič in Kokošar.

Sodnik: Boris Krvatec.

Končni rezultat: KK Sežana - Bor 62:53 (29:28).

KOLEDAR 9. SŠI

13.	»	četrtek	rusko kegljanje
15.	»	sobota	med dvema ognjema
16.	»	nedelja	pohod
17.	»	ponedeljek	šah
19.	»	sreda	namizni tenis
20.	»	četrtek	namizni tenis
22.	»	sobota	telovadni troboj in atletski troboj
			otvoritev — polfinale košarke
23.	»	nedelja	avto - moto
			streljanje ženske
24.	»	ponedeljek	streljanje moški
25.	»	torek	streljanje moški
30.	»	nedelja	kros
31.	»	ponedeljek	finale namiznega tenisa
1. novembra		torek	finale nogomet
			finale košarka
3.	»	četrtek	ZAKLJUČEK
			finale odbojka
			finale namizni tenis (moški)
5.	»	sobota	ples od 21.00 do 4.00

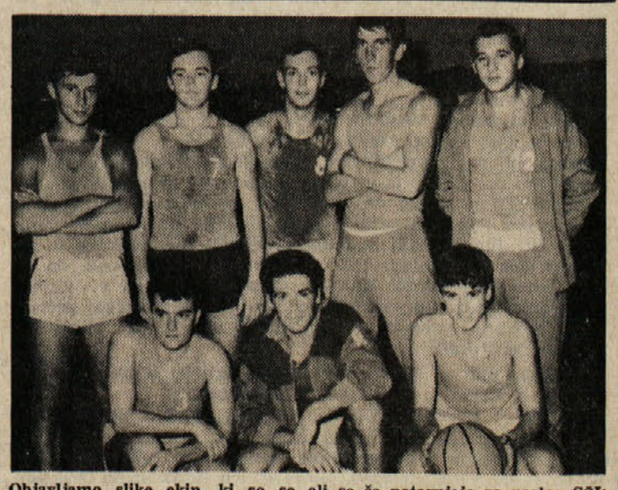

Objavljamo slike ekip, ki so se ali se še potegujejo za naslov SSI: Barkovlje B, Breg, Doberdob, Kras, Rojan, Sokol in Škamperle. V prihodnjih dneh bomo objavili še sliki preostalih ekip

ATLETIKA — PROTI KONCU SEZONE

Kodrič in Fučka - odlična v kopju

Zadnji mitingi zelo bogati z rekordi - Flamini 1'56"2

V nedeljo sta bili v Trstu in Gorici dve atletski prireditvi, ki sta nedvomno med zadnjimi v tekoči sezoni. V Gorici je bilo na šolskem stadionu deželno prvenstvo za «dečke» in «deklice» (ragazzi e ragazze), v Trstu pa so se zbrali naraščajniki, mladinci in člani na mitingu, katerega je organiziral akademski sportni center CUS.

Rezultati na obeh tekmovanjih so bili dobri in v Gorici so «dečki» popravili kar 5 deželnih rekordov z znamkami, ki so tehnično na zelo visoki ravni.

Bor je imel v teh rekordnih dosežkih glavno besedo. 15-letni Ravel Kodrič (182 cm visoki in približno 80 kg težki «deček») je namreč posial 600-gramsko kopje kar 52,57 m daleč in za dobre tri metre popravil lastni prejšnji rekord. Žal nimamo podatkov kategorije «dečkov» iz ostalih krajev Italije, smatramo pa, da je dosežek Kodriča ena najboljših letošnjih znamk v državi. Kodrič je postavil z znamko 52,57 m tudi nov klubski rekord Bora za 600-gramsko kopje. Prejšnji rekord je z 52,50 m od leta 1963 pripadal Fučki.

Tudi Fučka je v nedeljo zablestel. V Trstu je metal člansko orodje in za poldrugi meter popravil stari osebni in klubski rekord iz lanske sezone. Nova znamka znasa sedaj 54,80 m, kar atleta uvršča na precej visoko mesto v deželi in na solidne pozicije tudi v državi.

V Gorici so solidne rekordne znamke dosegli še Puntin v teku na 60 m z zaprekami s časom 8"8, Zennaro v skoku v višino s skokom 1,60 m, posebno pa sta se odlikovala Giusti v skoku v daljino (6,19 m) in Fino v teku na 1000 m (2'51"5).

V ženski konkurenci so prevladovale tekmovalke atletske šole CONI iz Vidma, ki so od 6 panog osvojile 3 prva mesta.

Novi deželni prvaki kategorije «dečkov in deklic»:

MOŠKI

60 m zapreke Puntin (CRDA) 8"8
80 m: Nobile (Liber. Videm) 10"
1000 m: Fino (Libertas Videm) 2'51"5
hoja 4 km: Pierro (CRDA Trst) 23'25"5
disk: Paolucci (Fiamma) 28,06
krogla: Capello (CRDA) 12,73
kopje: Ravel Kodrič (Bor) 52,57
palica: Menegazzo (Libertas Videm) 2,50
daljina: Giusti (Libertas Videm) 6,19
višina: Zennaro (CSI Trst) 1,60

ŽENSKE

60 m: Degano (Gualf Videm) 8"3
60 m zapreke: Driussi (CAAL Videm) 9"3
višina: Grassetti (Goriziana) 1,25
daljina: Gobessi (CAAL Videm) 3,89
krogla: Marchiol (CAAL Videm) 8,21
disk: Lodolo (Gual Videm) 18,94

Na trzaškem tekmovanju sta bili najboljši panogi tek na 800 m in met kopja. V teku na 800 m sta Flamini in Bramuzzi startala odločno na deželni mladinski rekord Mernija (1'56"). Sodelovanje med obema atletoma bi res kmalu privedlo do novega rekorda, ure pa so pokazale «samo» 1'56"2 in sicer za oba atleta. Prvo mesto je pripadlo Flaminiju, ki je imel na cilju nekaj centimetrov prednosti. Napredek obeh atletov je res razveseljiv, posebno pa velja to za Flaminija, ki ima komaj 18 let. V metu kopja, kjer se je Fučka uvrstil na tretje mesto, je po pričakovanju zmagal Defranzoni z odličnim metom 61,50 m pred Fornasarisom (56,74), ki je pokazal, da met 57,27 iz deseteroboja ni bil slučajen. Fučka je nastopil tudi v metu krogle in tudi v tej panogi zasedel tretje mesto z metom 13,20 m le 18 cm od osebnega rekorda.

Ostali borovci so dosegli normalne rezultate.

Izidi

NARAŠČAJNIKI

80 m: 1. Lombardi (Libertas Videm) 9"7; Furlan (Bor) 10"2
300 m zapreke: 1. Lippi (Goriziana) 41"
krogla: Hervatin (CSI) 11,02
palica: Tavagnutti (Goriziana) 2,90 m
1000 m: Donno (CSI) 2'46"2
troskok: Tulliach (Acegat) 12,20
44x100 m: CSI 48"1

MLADINCI IN ČLANI

800 m: 1. Flamini (Ginn. Triestina) 1'56"2, Sancin (Bor) 2'10"8
višina: Munini (Libertas Videm) 1,80, 2. Cesar (Bor) 1,60
krogla: Franceschini (Ginn. Triestina) 13,65, 3. Fučka (Bor) 13,20
daljina: De Anna (Udinese) 6,39, 4. Cesar (Bor) 6,08
kopje: Defranzoni (Torriana) 61,50, 3. Fučka (Bor) 54,80
200 m: Corubolo (Udinese) 22", 5. Košuta (Bor) 24"8
4x100 m: Libertas Udine 45"3

NAMIZNI TENIS — DRUGO KOLO B LIGE

Canottieri Olona - Bor 7:2

Navdušujoča igra Edija Boleta in Adrijana Tavčarja v Milanu

Kot smo že pisali, so bila vsa predvidevanja za milansko ekipo, v kateri nastopajo igralci, ki spadajo med najboljše v Italiji. Kljub pričakovanemu porazu je mlada ekipa Bora popolnoma zadovoljila. To velja predvsem za Adrijana Tavčarja in Edija Boleta, ki sta bila enakovredna vsem nasprotnikom in sta tudi po enega celo premagala. Adrijan Tavčar je v dveh setih premagal Socchija po lepi in borbeni tekmi v kateri je prišel njegov napad zelo dobro do izraza. Drugokategornik Socchi spada med vrhunske italijanske igralce. Naj omenimo le, da je lani na državnem turnirju v Livornu izločil borovca Borisa Košuto, 9. igralca v Italiji. Po tej zmagi je bilo stanje 2:1 za Milančane.

Edi Bole se je moral nato spoprijeti z najboljšim igralcem Olone Attanajem. V dveh setih je Edi Bole nepričakovano premagal nasprotnika in tako izenačil stanje 2:2. Od takrat pa niso imeli borovci več sreče in so morali prepustiti vse ostale tekme bolj izkušenim nasprotnikom. Res škoda, ker so imeli borovci v rokah vsaj še dve tekmi. Res malo sreče je imel Adrijan Tavčar proti Santaleni. V prvem setu je gladko odpravil nasprotnika z 21:15, v drugem pa tesno izgubil z 21:19. V odločilnem setu je Tavčar že vodil 10:4, nato še 15:10. Takrat pa se mu je napad zataknil in je moral tako prepustiti nasprotniku tekmo, katero je že imel v žepu.

Ponovno poudarjamo pomanjkanje Borisa Košute. Po vsej verjetnosti bi osvojil on vse tri točke. Če tem trem prištejemo še dve, ki sta jih prinesla Adrijan Tavčar in Edi Bole, je lahko sklepati, da bi se tekma zaključila z rezultatom 5:4 za Bor.

Prihodnjo tekmo bo Bor igral v Bocnu proti Oltrisarcu 23. oktobra. S stalnim napredovanjem Adrijana Tavčarja in Edija Boleta obstaja upanje, da bo Bor prav v Bocnu osvojil svojo prvo zmago na letošnjem namiznoteniškem prvenstvu B lige.

IZIDI

Bole Edi — Santalena 0:2 (19:21, 19:21)	0:1
Bole Emil — Attanà 0:2 (9:21, 13:21)	0:2
Tavčar A. — Socchi 2:0 (23:21, 21:19)	1:2
Bole Edi — Attanà 2:0 (21:18, 21:16)	2:2
Tavčar A. — Santalena 1:2 (21:15, 19:21, 19:21)	2:3
Bole Emil — Socchi 0:2 (13:21, 16:21)	2:4
Tavčar A. — Attanà 0:2 (10:21, 20:22)	2:5
Bole Edi — Socchi 0:2 (17:21, 16:21)	2:6
Bole Emil — Santalena 0:2 (12:21, 13:21)	2:7

* * *

V nedeljo je bilo na sporedu tudu 2. kolo A lige. Tržaška ekipa La Soffitta je gostovala v Bergamu, kjer je gladko odpravila US Nosari z visokim rezultatom 8:1. Za Soffitto so igrali Chechici, Durazzano in Floreani.

T-ar

šport šport šport šport šport

ALIGA

IZIDI

*Bologna — Torino	2-1
*Foggia — Cagliari	0-0
*Juventus — Brescia	0-0
Roma — *LR Vicenza	1-0
Atalanta — *Lazio	3-1
*Mantova — Lecco	1-1
*Napoli — Milan	3-2
Fiorentina — *Venezia	6-2
*Inter — Spal	2-1

(igrana v soboto)

LESTVICA

Inter	4	4	0	0	13 1	8
Napoli	4	0	0	0	7 2	8
Juventus	4	3	1	0	7 1	7
Cagliari	4	2	2	0	6 0	6
Fiorentina	4	2	1	1	5 5	5
Bologna	4	2	1	1	8 6	5
Mantova	4	1	3	0	5 4	5
Torino	4	1	2	1	3 3	4
Milan	4	1	2	1	6 6	4
Roma	4	2	0	2	2 3	4
Brescia	4	0	3	1	1 2	3
Lazio	4	1	1	2	3 8	3
Atalanta	4	1	1	2	4 9	3
Vicenza	4	1	0	3	3 5	2
Venezia	4	0	2	2	4 9	2
Spal	4	0	1	3	3 6	1
Lecco	4	0	1	3	1 7	1
Foggia	4	0	1	3	1 12	1

Prihodnje tekme (16. t.m.)

Atalanta - Napoli; Brescia - LR Vicenza; Fiorentina - Mantova; Foggia - Venezia; Lecco - Inter; Milan - Lazio; Roma - Cagliari; Spal - Bologna; Torino - Juventus.

BLIGA

IZIDI

*Alessandria — Modena	2-2
*Catania — Arezzo	1-0
*Catanzaro — Verona	3-1
*Genova — Messina	2-2
Varese — *Novara	2-0
*Padova — Sampdoria	2-2
*Palermo — Livorno	0-0
*Pisa — Salernitana	0-0
*Reggina — Reggiana	1-0
*Savona — Potenza	1-0

LESTVICA

Varese	5	5	0	0	9 0	10
Livorno	5	2	3	0	4 1	7
Potenza	5	3	1	1	4 2	7
Sampdoria	5	2	3	0	8 4	7
Modena	5	3	1	1	6 6	7
Messina	5	2	2	1	7 5	6
Catanzaro	5	3	0	2	7 5	6
Reggina	5	2	2	1	2 2	6
Arezzo	5	2	1	2	6 3	5
Genoa	5	2	1	2	5 4	5
Padova	5	1	3	1	5 4	5
Alessandria	5	1	3	1	7 6	5
Pisa	5	1	3	1	1 2	5
Savona	5	1	2	2	2 3	4
Palermo	5	1	1	3	3 7	4
Salernitana	5	1	1	3	3 5	3
Catania	5	1	1	3	2 6	3
Reggiana	5	0	2	3	2 6	2
Verona	5	0	2	3	2 8	2
Novara	5	0	1	4	2 8	1

Prihodnje tekme (16. t.m.)

Arezzo - Alessandria; Catania-Verona; Catanzaro - Savona; Modena - Potenza; Pisa - Messina; Reggiana - Novara; Reggina - Livorno; Salernitana - Palermo; Sampdoria - Genoa; Varese - Padova.

JUGOSLOVANSKA NOGOMETNA PRVENSTVA

Sarajevo še vedno v vodstvu I. lige

Poraz Nove Gorice v Kranju - Prepričljivi zmagi Kopra in Izole

Sarajevo je tudi po nedeljskem sedmem zavrtljaju prvenstva I. nogometne lige ohranil vodilno mesto pred Vojvodino. Tako sarajevski kot novosadski nogometaši so zmagali na lastnih tleh, pa čeprav le za minimalno razliko. Medtem ko je Olimpija rešila v Beogradu točko, je Crvena zvezda brez težav odpravila Zagreb. Precejšen uspeh je zabeležil Vardar, ki si je privoščil enajsterico Partizana, medtem ko je morala Rijeka, ki je imela v gosteh Velež, prepustiti bolj učinkovitim in vztrajnim gostom kar obe točki.

* * *

V zahodni skupini II. zvezne lige je Maribor, ki še vedno vodi v lestvici, odpravil enajsterico Borca. Mariborčani so vse tri gole dosegli v prvem polčasu, medtem ko so v drugem popustili, kar so gostje izrabili, da so prišli do častnega zadetka. Lahko pa se reče, da se morajo gostje zahvaliti le nespretnosti gostiteljev, če so odšli domov z razmeroma častnim porazom.

Aluminij, ki je imel v gosteh Varteks, ni mogel dlje od neodločenega izida, kar seveda ne more zadovoljiti nogometaše iz Kidričevega.

* * *

Nova Gorica se v nedeljo, kljub boljši igri, ni mogla izogniti porazu. Gostovala je v Kranju, kjer je Triglav vendarle zabeležil po štirih porazih uspeh. Goričani niso znali izrabiti boljše igre in so bili precej nespretni tudi po izključitvi kranjskega igralca Kitiča, katerega je sodnik zaradi fizičnega obračunavanja poslal v slačilnico. Gledalci so bili precej razburjeni tudi zaradi enajstmetrovke, zaradi česar so obmetavali sodnika s kamenjem. Na srečo so ga funkcionarji domačega moštva še pravočasno zaščitili.

* * *

V zahodni conski ligi Koper in Izola še vedno prevladujeta na lestvici. Koprčani so si tudi v nedeljo v tekmi z Zagorjem zagotovili celotni izkupiček, še bolj učinkoviti so bili igralci Izole, ki so si pošteno privoščili tekmece iz Ajdovščine. Lep uspeh so zabeležili tudi tolminski nogometaši, ki so si prišli po obe točki v Sežano.

IZIDI IN LESTVICE

I. ZVEZNA NOGOMETNA LICA

IZIDI

Beograd—Olimpija	0:0	
C. zvezda—Zagreb	3:1	(1:0)
Sarajevo—Radnički	1:0	(1:0)
Rijeka—Velež	1:2	(0:1)
Vojvodina—Hajduk	1:0	(1:0)
Vardar—Partizan	4:2	(0:1)
Dinamo—Željezničar	0:0	
Čelik—Sutjeska	0:0	

LESTVICA

Sarajevo	7	7	1	0	9:2	13
Vojvodina	7	5	2	0	13:3	12
C. zvezda	7	4	2	1	15:11	10
Dinamo	7	3	3	1	9:4	9
Radnički	7	4	1	2	8:3	9
Željezničar	7	3	2	2	6:7	8
Hajduk	7	2	2	3	9:7	6
Velež	7	3	0	4	10:9	6
Vardar	7	3	0	4	10:10	6
Partizan	7	2	2	3	6:8	6
Zagreb	7	2	2	3	8:11	6
Rijeka	7	2	1	4	6:7	5
Olimpija	7	2	1	4	5:8	5
Beograd	7	0	4	3	5:10	4
Sutjeska	7	0	2	5	4:19	2
Čelik	7	1	3	3	7:11	1

* * *

Pari prihodnjega kola: Olimpija-Vojvodina; Zagreb - Beograd; Radnički - C. zvezda; Rijeka - Sarajevo; Hajduk - Vardar; Partizan - Dinamo; Željezničar - Čelik; Velež-Sutjeska.

II. LIGA (ZAHOD)

IZIDI

Istra—Bosna	1:1	(0:0)
BSK—Šibenik	2:1	(1:1)
Famos—Lokomotiva	3:1	(2:1)
Maribor—Borac	3:1	(3:0)
Segesta—Borovo	3:2	(0:1)
Aluminij—Varteks	1:1	(1:0)
Rudar—Bratstvo	1:0	(0:0)
Trešnjevka—Leotar	3:0	(1:0)
Slavonija—Sloboda	2:0	(2:0)

LESTVICA

Maribor	8	6	2	0	14:3	14
BSK	8	5	2	1	15:7	12
Lokomotiva	8	5	1	2	19:9	11
Segesta	8	4	2	2	17:8	10
Šibenik	8	5	0	3	17:13	10
Aluminij	8	4	2	2	8:12	10
Trešnjevka	8	4	1	3	9:5	9
Famos	8	3	2	3	13:11	8
Slavonija	8	3	2	3	9:8	8
Rudar	8	3	2	3	5:14	8
Varteks	8	2	3	3	12:9	7
Sloboda	8	3	1	4	6:8	7
Borac	8	3	1	4	12:8	7
Borovo	8	1	4	3	11:12	6
Leotar	8	1	3	4	12:16	5
Istra	8	1	3	4	6:15	5
Bosna	8	0	4	4	8:14	4
Bratstvo	8	1	1	6	9:20	3

* * *

Pari prihodnjega kola: Bosna-Sloboda; Leotar - Slavonija, Bratstvo-Trešnjevka; Varteks - Rudar; Borovo - Aluminij; Borac - Segesta; Lokomotiva - Maribor; Šibenik - Famos; Istra - BSK.

SLOVENSKA LIGA

IZIDI

Rudar—Slovan	1:0	(0:0)
Celje—Ljubljana	1:1	(0:1)
Mura—Branik	5:1	(2:1)
Kovinar—Železničar	0:3	(0:1)
Triglav—Nova Gorica	2:1	(2:0)
Slavija—Svoboda	2:1	(0:1)

LESTVICA

Slavija	6	5	0	1	16:10	10
Železničar	6	4	1	1	10:4	9
Mura	6	4	0	2	15:9	8
Ljubljana	6	2	4	0	12:8	8
Celje	6	3	1	2	13:8	7
N. Gorica	6	3	1	2	11:8	7
Rudar	6	3	1	2	8:8	7
Kovinar	6	3	0	3	7:11	6
Svoboda	6	2	0	4	19:10	4
Triglav	6	2	0	4	7:12	4
Branik	6	1	0	5	7:19	2
Slovan	6	0	0	6	1:19	0

* * *

Pari prihodnjega kola: Svoboda-Rudar; N. Gorica - Slavija; Železničar - Triglav; Branik - Kovinar; Ljubljana - Mura; Slovan - Celje.

ZAHODNA CONSKA LIGA

IZIDI

Koper—Zagorje	4:2	(3:1)
Jesenice—Svoboda Š.	6:0	(4:0)
Kamnik—Ilirija	3:2	(2:0)
Izola—Primorje	5:1	(3:1)
Litija—Hrastnik	1:2	(1:1)
Tolmin—Tabor	1:0	(1:0)

LESTVICA

Koper	6	4	2	0	18:6	10
Izola	6	3	3	0	18:5	9
Hrastnik	6	3	2	1	15:8	8
Zagorje	6	2	3	1	15:14	7
Tolmin	6	2	2	2	11:9	6
Kamnik	6	1	4	1	8:10	6
Primorje	6	2	2	2	7:14	6
Tabor	6	2	1	3	10:13	5
Ilirija	6	2	0	4	18:16	4
Jesenice	6	2	0	4	14:16	4
Litija	6	1	2	3	7:15	4
Svoboda Š.	6	1	1	4	14:29	3

* * *

Pari prihodnjega kola: Tabor-Koper; Hrastnik - Tolmin; Primorje-Litija; Ilirija - Izola; Svoboda Š.-Kamnik; Zagorje - Jesenice.

KOŠARKA — V LJUBLJANI OD 12. DO 15. T. M.

Reprezentanca Evrope, Simmenthal Olimpija in Zadar na Festivalu 66'

V četrtek prva tekma med peterkama domačih klubov

Olimpija bo imela kot organizatorka letošnjega evropskega festivala košarke res težko nalogo: ponoviti exploit Wisle, ki je na festivalu 1965, katerega je organizirala, tudi zmagala. Letos bodo nastopile v Ljubljani kar štiri ekipe, in sicer Evropa, Simmenthal, Zadar in Olimpija.

Možnosti za končno zmago Olimpije? Precejšnje. Reprezentanco Evrope nedvomno sestavljajo izredni igralci, individualno skoraj nedosegljivi. Toda največja hiba Evrope je prav uigranost, ki je pri košarki bistvene važnosti. Skoro vsi člani Evrope so se prvič seznanili včeraj, ko so skupno trenirali pod vodstvom priznanega jugoslovanskega tehnika Bora Stankoviča, kateremu bosta v teh dneh pomagala trenerja Robert Busnel (Francija) in Miroslav Križ (ČSSR). Tekme pa se bodo začele 13. oktobra. Tri dni je res premalo, da bi vsi člani, pa čeprav so izredni tehnični igralci dosegli zadovoljivo skupno igro. Torej premagati Evropo ni nemogoče. Toda, če Zidek ali Steveniers dobita svoj dan, tedaj bo vsem nasprotnikom trda predla. Po zadnjih vesteh bo v vrstah Evrope manjkal priznani košarkar Clifford Luyk (Real Madrid), ki se je poškodoval, zamenjal ga bo solgralec Seviliano. Poleg tega so člani FIBA v zadnjem trenutku uvrstili v reprezentanco Evrope tudi sovjetskega državnega reprezentanta in člana sovjetske armade Voinova, pivota z izrednimi atletskimi in realizatorskimi sposobnostmi.

Težavnejša bo borba s Simmenthalom, italijanskim in evropskim prvakom 1966. Kaže, da bo milanska peterka nastopila v Ljubljani z Američanoma Bradleyem in Thorenom, ki sta v lanski sezoni odločilno pripomogla k osvojitvi naslova evropskega in italijanskega prvaka. Poleg tega ima Simmenthal letos nova Američana Chubina in Robbinsa in zanimivo bi bilo, da bi nastopilo milansko moštvo v Ljubljani kar s štirimi tujci. Tega pa gotovo ne bo storil Cesare Rubini, trener Simmenthala, ki bo raje poskusil mlade sile Jellinija in druge, na katere bo moral računati v letošnjem prvenstvu, ki se bo začelo že 23. oktobra.

Tretji nasprotnik Olimpije bo Zadar, s katerim se bodo Ljubljančani pomerili že prvi dan, to je 13. oktobra. Po vsej verjetnosti bodo zmagali Slovenci, saj so letos že premagali nasprotnika.

Kot vidimo, ima Olimpija vse možnosti, da lahko zmaga na turnirju in še posebno zato, ker so Danev in drugi letos v izredni formi. Ljubljanska peterka je v jugoslovanskem turnirju prva z 32 točkami. V nedeljo so Ljubljančani premagali Ivangrad z visokim rezultatom 133:51. Olimpija bo nastopila na festivalu zelo verjetno s postavo Danev, Bassin, Logar, Žorga in Eiselt.

Glavno besedo bosta ponovno imela Daneu in Bassin. Prvi zaradi izredne tehnike in pregleda nad igro bo gotovo ena izmed glavnih zanimivosti, ki jih bomo lahko videli na festivalu. Bassin pa bo s svojimi virtuozizmi navduševal gledalce. «Taubi» je letos v izredni formi in športske novosti, eden izmed najbolj priznanih jugoslovanskih časopisov, so navedle Bassina za trenutno najboljšega jugoslovanskega košarkarja, Cvetkoviča (Crvena zvezda) pa za najboljšega strelca. Olimpija pa gotovo ni samo Bassin in Daneu. Ne smemo namreč pozabiti na Eiselta, ki je po našem mnenju najbolj regularen član ljubljanskega moštva, in tudi ne na Logarja, ki v obrambi praktično nima tekmecev. Predvsem pa pričakujemo mladega Žorgo, ki se bo tako ta teden prvič spoprijel z najmočnejšimi košarkarji Evrope.

člani Olimpije pa so naslednji:

BASSIN Borut, študent, 22 let, 178 cm, 76 kg, krilo, igra košarko 12 let, 33-krat v državni reprezentanci.

BOŽIČ Jure, študent, 19 let, 187 cm, 76 kg, krilo, igra košarko 5 let.

DANEU Ivo, uslužbenec, 29 let, 183 cm, 86 kg, dirigent, igra košarko 14 let, 153-krat v državni reprezentanci.

DERMASTIA Matija, novinar, 33 let, 201 cm, 104 kg, center-pivot, igra košarko 14 let, 30-krat v državni reprezentanci.

EISELT Vital, študent, 25 let, 187 cm, 82 kg, branilec, igra košarko 14 let, 59-krat v državni reprezentanci.

HOČEVAR Darko, študent, 22 let, 197 cm, 83 kg, krilo, igra košarko 6 let, 36-krat v državni reprezentanci.

LOGAR Tine, študent, 25 let, 197 cm, 85 kg, krilo, igra košarko 12 let, 37-krat v državni reprezentanci.

OSTERC Andrej, študent, 21 let, 189 cm, 86 kg, branilec, igra košarko 6 let.

VERBIČ Dušan, študent, 21 let, 182 cm, 75 kg, krilo, igra košarko 6 let.

VOLOVŠEK Helmut, študent, 21 let, 191 cm, 90 kg, pivot-center, igra košarko 6 let.

ŽORGA Aljoša, študent, 19 let, 200 cm, 87 kg, krilo-pivot, igra košarko 5 let, 18-krat v mladinski državni reprezentanci.

—edson—

V NEDELJSKI PRIJATELJSKI TEKMI

Lloyd Adriatico klonil odlični peterki Simmenthala

Košarkarska ekipa Lloyda Adriatica je v nedeljo odigrala prijateljsko srečanje z italijanskim in evropskim prvakom Simmenthalom. To je bilo že drugo srečanje na programu tržaškega moštva kot priprava za letošnje prvenstvo B lige. V četrtek so Tržačani namreč igrali z Gulf Oil in izgubili z visokim rezultatom 64:104, v nedeljo proti Simmenthalu, v sredo, 12. t.m., pa se bodo spoprijeli z Nikolićevo peterko Petrarce.

Toda vrnimo se k nedeljski tekmi. Simmenthal je premočno zmagal. Končni rezultat 104:59 v korist milanske peterke jasno dokazuje, da so bili Tržačani vseskozi lahek plen kvalitetnejših nasprotnikov. Poleg tega pa nekateri člani Lloyda niso zaigrali kot običajno in marsikdo (Fortunati, Bianco) je dokazal še slabo formo. Ponovno pa se je izkazal mladi Goltan, katerega je Lloyd dobil iz vrst don Bosca. Pod standardom pa je zaigral Apostoli (prej Hausbrandt), ki se še ni uigral s hitrimi igralci Lloyda.

Proti Tržačanom Rubini ni poslal na igrišče svoje najboljše postave. Poslužil se ni namreč Vianella, ki je še vedno najboljši strelec Simmenthala, in tudi Riminucci ni igral.

Skoro celo srečanje pa sta odigrala nova nakupa Američana Chubin in Robbins, in ponovno pokazala že znane karakteristike. Chubin, hiter, odličen dirigent, gotovo bolj očara gledalca od svojega rojaka Robbinsa, ki v glavnem odvija igro pivota, toda je nedvomno tehnično manj nadarjen od Chubina. Rubini, trener milanskega moštva, bo torej moral izbrati enega izmed teh dveh Američanov za italijansko prvenstvo. Izbira je težka. Vsekakor kaže, da bo Rubini optiral za Robbinsa in tako sestavil dvojico pivotov Masini—Robbins, ki bi morala dati ugodne uspehe.

Ni potrebno, da navajamo kronike, saj je bilo srečanje monolog Milančanov, ki so po volji razpolagali z nasprotnikom, čeprav so igrali z rezervami kot Longhi, Gnocchi, Binda.

Postavi

SIMMENTHAL: Pieri (11), Jellini (9), Chubin (12), Robbins (28), Longhi (13), Gnocchi (6), Vianello, Ongaro, Masini (17) in Binda (10).

LLOYD ADRIATICO: Bianco (2), Tarabocchia (6), Apostoli (2), Goltan (14), Fortunati (9), Schergat (11), Bici (3), Mocenigo (3), Welcher (1), Narder (8) in Castronovo.

Končni rezultat: **Simmenthal — Lloyd Adriatico 106:59 (52:25).**

Sodnika: Di Majo in Siderini.

—edson—

* * *

BUKAREŠTA, 10. — Evropsko košarkarsko prvenstvo za ženske ekipe je zaključeno. Naslov je pripadel SZ pred ČSSR, Vzhodno Nemčijo in Romunijo. Sledijo Holandska, Jugoslavija, Bolgarija, Poljska, Madžarska, Italija, Francija in Zahodna Nemčija.

V NEDELJSKEM KOLU A LIGE

Show Napolija in Fiorentine

Napoli je v nedeljo ponovno potrdil letošnjo dobro formo z zmago na domačem igrišču na račun Milana z rezultatom 3:2. Sivori in drugi so bili vseskozi absolutni gospodarji na igrišču in zato rezultat ni nema slika sil na igrišču.

Juventus pa ni mogel preko neodločenega rezultata (0:0) na lastnih tleh proti skromni Brescii. Tudi Torino ni bil povsem srečen na igrišču v Bologni, kjer je moral kloniti s pičlo razliko enega gola. Končni rezultat 2:1.

Največji izkupiček dneva pa so želi mladi igralci Fiorentine, ki so gostovali v Benetkah, kjer so odpravili tamkajšnjo enajsterico z nič manj kot 6:2. Benečani pa so bili že v začetku tekme handicapirani, ker so izgubili zaradi poškodbe enega najboljših branilcev Nannija. Hamrin in drugi so imeli zato lahko delo, da so zabili Benečanom kar šest golov.

Pomembna je tudi zmaga Rome, ki je v Vicenzi, pa čeprav z minimalno razliko enega gola osvojila obe točki. Cagliari pa je dosegel dragocen neodločen rezultat v Foggi. Tudi Lecco je na tujem igrišču, in sicer v Mantovi, dosegel neodločen izid. Nepričakovana pa je zmaga Atalante, ki je sorazmerno visoko porazila v Rimu Lazio z rezultatom 3:1.

Inter je odigral svojo tekmo v soboto in premagal Spal s skromnim rezultatom 2:1, kar gotovo ni povsem prepričljivo za težko srečanje, ki čaka milansko enajsterico v Moskvi proti Torpedu za pokal prvakov.

S pomočjo podarjene enajstmetrovke in s srečo se je *Triestina vrnila iz Treviglia z dragoceno točko*

Ive (iz enajstmetrovke) in Ridolfi strelca za goste

STRELCI — v 1' d.p. Maestroni, v 5' Ive iz enajstmerovke, v 29' Gira, v 40' Ridolfi.

TREVIGLIESE: Testa; Consolandi, Gira; Andreini, Rigamonti, Cavalletti; Forcella, Ronchi, Gazzi, Donadelli, Maestroni.

TRIESTINA: Colovatti; Martinelli, D'Eri, Kuk, Sadar, Ferrara; Ridolfi, Scala, Ive, Beorchia, Gentilli.

SODNIK: Accomazzo, iz Vercellija.

KOTJE: 6-3 za Trevigliese (2-2).

GLEDALCI: 2500.

Triestina se je vrnila domov iz Treviglia z dragoceno točko. Sicer je res, da je imela srečo, ker ji je sodnik podaril enajstmetrovko, vratar domačinov pa drugi gol. Triestine, ki so jo začeli imenovati «enajsterica neodločenih rezultatov», danes ni mogoče ne grajati ne pohvaliti. Igalci, tako gostitelji kot gostje, niso mogli pokazati vsega znanja in vseh sposobnosti, ker pravcato močvirje ni dovoljevalo izvedbe ne taktik ne prave igre. Lahko pa rečemo, da je napad rdečih ponovno razočaral, medtem ko je treba pohvaliti Scalo in Ferraro, ki sta brez oklevanj in spodrsljajev čvrsto držala pod nadzorstvom središče igrišča.

Gostitelji so imeli v 19-letnem srednjem napadalcu Gazziju najboljšega igralca. Ta je pokazal izreden repertoar nogometnih potez in vrlin, vendar je tudi on postal, pa čeprav se je večkrat predstavil z zelo nevarnimi prodori in streli, žrtev... blata.

V prvem polčasu so domačini prevladovali in so ves čas imeli pobudo v svojih rokah. Kljub premoči pa niso prišli do nagrade, ki bi jim pripadla. Zato so se takoj v začetku nadaljevanja sprostili in Colovatti se je moral že v 1' skloniti po žogo, ki mu jo je Maestroni, ki je v prvem delu večkrat zgrešil cilj, na predložek Forcelle s silovito diagonalo spravil do mreže. Štiri minute kasneje pa je bilo stanje ponovno izenačeno. Rigamonti je hotel v kazenskem prostoru s prsi ustaviti niti najmanj nevaren strel Tržačanov. Smola je hotela, da mu je žoga zdrsela po roki in sodnik, pa čeprav prekršek ni bil prostovoljnega značaja, se je prenaglil in dosodil enajstmetrovko. Presenečenje v obeh enajstericah, vendar se Tržačani niso hoteli odreči cenenemu darilu in Ive je brez težave izenačil.

Domačini se kljub krivici niso vdali in so začeli oblegovati Colovattija, ki je moral pokazati vse svoje znanje. Premoč je ostala v rokah domačinov, tudi ko so morali tekmo nadaljevati brez izključenega Maestronija. Štiri minute po njegovem odhodu v slačilnico je Gira poslal žogo s prostim strelom v kot vrat in tako povedel Trevigliese ponovno v vodstvo.

V 40' pa si je Triestina izsilila koncni izid in dragoceno točko. D'Eri je izvedel dolg prodor in je žogo podal prostemu Ridolfiju. Ta je usnje usmeril brez vsakršnega prepričanja v uspeh proti Testi, ki je sicer žogo prestregel, vendar je ni zadržal, zaradi česar se mu je ta počasi zakotalila čez skrajno črto njegovih vrat: 2-2.

CLIGE

A SKUPINA

IZIDI

*Biellese — Solbiatese	1-0
*CRDA — Mestrina	1-0
*Como — Legnano	1-0
*Cremonese — Rapallo	1-1
*Entella — Piacenza	1-0
Monza — Pro Patria	1-0
*Trevigliese — Triestina	2-2
*Udinese — Marzotto	2-2
*Treviso — Verbania	0-0

Prihodnje tekme (16. t.m.)

Triestina - Como; Biellese - CRDA; Legnano - Pro Patria; Marzotto - Cremonese; Mestrina - Entella; Monza - Udinese; Piacenza - Trevigliese; Rapallo - Treviso; Verbania - Solbiatese.

LESTVICA

Monza	3	3	0	0	5 0	6
Treviso	3	2	1	0	4 2	5
Biellese	3	2	1	0	2 0	5
Udinese	3	2	1	0	6 3	5
Marzotto	3	1	2	0	4 2	4
CRDA	3	1	2	0	2 1	4
Entella	3	1	2	0	2 1	4
Verbania	3	1	1	1	1 1	3
Triestina	3	0	3	0	4 4	3
Rapallo	3	1	1	1	5 5	3
Como	3	1	1	1	1 1	3
Legnano	3	0	2	1	1 2	2
Mestrina	3	0	2	1	1 2	2
Trevigliese	3	0	2	1	3 6	2
Piacenza	3	0	1	2	3 5	1
Solbiatese	3	0	1	2	1 3	1
Pro Patria	3	0	0	3	1 6	0

Totocalcio

Bologna—Torino	(2-1)	1
Foggia—Cagliari	(0-0)	X
Inter—Spal (nev.)	(2:1)	—
Juventus—Brescia	(0-0)	X
Vicenza—Roma	(0-1)	2
Lazio—Atalanta	(1-3)	2
Mantova—Lecco	(1-1)	X
Napoli—Milan	(3-2)	1
Venezia—Fiorentina	(2-6)	2
Catanzaro—Verona	(3-1)	1
Padova—Sampdoria	(2-2)	X
Ternana—Pistoiese	(1-0)	1
Bari—Pescara	(0-0)	X

KVOTE

12 — 7.484.000 lir

11 — 253.700 »

TOTIP

1. —	1.	Fregoli	2
	2.	Hula Princess	X
2. —	2.	Fogazzaro	1
	2.	Epistola	1
3. —	1.	Ordonez	1
	2.	Nirano	1
4. —	1.	Ursida	1
	2.	Traina	2
5. —	1.	Celeo	X
	2.	Sud Est	1
6. —	1.	Cenerina	1
	2.	Oltraggio	X

KVOTE

12 — 8.417.292 lir

11 — 6.290 lir

W. SOMERSET MAUGHAM — 21.

ČUDOVITA ŽENSKA

Julija je bila srečna, da Michaela ni bilo zraven. Od sramu bi se pogreznila v zemljo. O njenem očetu je zmeraj pripovedoval kot o doktorju Lambertu. Ime je izgovarjal s francoskim naglasom. Toda ko je njen oče kmalu po vojni umrl in se je njena mati preselila k svoji ovdoveli sestri v St. Malo, jo je začel imenovati gospodično de Lambert. V začetku svoje kariere je bila tudi Julija v tem pogledu nekoliko občutljiva, toda to se je docela spremenilo, ko je postala slavna umetnica. Posebno v imenitni družbi je vselej želela naglasiti, da je bil njen oče živinozdravnik. Pri tem je imela občutek, da s tem zadržuje ljudi v njihovem lastnem krogu.

Charles Tamerley je zelo dobro vedel, kako namerno je njegova žena poskušala ponižati Julijo; bil je razjarjen zaradi tega in je počel vse mogoče, da bi Juliji s čim ustregel. Zaprosil jo je, če jo sme obiskati in ji prinesti najlepšega cvetja.

Tedaj mu je bilo okoli štirideset. Bil je mož majhne glave in elegantne postave. Ni bil ravno lep, vsekakor pa človek zelo prijetne zunanjosti. Vseskozi se je kazal resnega moža, kar je pravzaprav tudi bil, razen tega se je znal čudovito obnašati. Ljubil je umetnost. Kupoval je moderne slike in zbiral starinsko pohištvo. Bil je velik prijatelj glasbe in izredno načitan. V začetku mu je bilo v veliko zadovoljstvo, da je obiskoval mlada umetnika v njunem majhnem stanovanju na Buckingham Palace Roadu. Opazil je, da sta siromašna in ustvarjal si je romantične predstave o tem, kako lepo se mu je posrečilo priti v krog bohemov. Njegovi obiski so bili zmeraj pogostejši. Da je bil povabljen k njima na kosilo, ki ga je pripravilo in serviralo neko strašilo za ptice, ki so jo klicali za Evie, se mu je zdelo prava pravcata mala pustolovščina. To je bilo življenje! Charles je Michaela kljub njegovi lepoti — ta se mu je zdela vse preveč upadljiva — imel za docela navadnega mladega človeka in mu je posvečal le malo pozornosti. Toda nadvse ga je navduševala Julija. Nikoli poprej ni srečal bitja s tolikšno množino osebne topline, s tako popolnim značajem in s tako polno vitalnostjo. Videl jo je igrati in primerjal jo je v mislih z velikimi tujimi igralci. Domneval je, da ima Julija nekaj povsem svojskega, osebnega. Njena umetnost se mu je zdela nedosegljiva. Skorajda se je malce plašil pred tem, ko mu je nenadoma postalo jasno, da je Julija genij.

«Druga Siddons, mogoče. Vsekakor pa večja kakor Ellen Terry.»

Julija v teh dneh ni čutila potrebe, da bi po kosilu počivala; bila je močna kakor konj in nikoli utrujena. Tudi Charles jo je večkrat povabil na sprehod po parku. Začutila je, kako si jo želi videti kot otroka narave. To ji je bilo izredno pogodu. Nikakršnih težav ji ni povzročilo to, da je bila v vsem sila odkritosrčna, iskrena in otroško navdušena. Peljal jo je v Narodno galerijo, v Tate-galerijo in v Britanski muzej. Pri tem je zares izredno uživala; to se ji je videlo na obrazu. Charlesa pa je radostilo, da svoje znanje prenaša na nekoga, ki mu je drag; Julija ga je z zanimanjem poslušala. Ker je imela izreden spomin, se je od njega veliko naučila. Ko je pozneje znala s takim poznavanjem govoriti o Proustu ali Cezannu, je človek obstal začuden in vzradoščen, da je naletel pri igralki na tako izobrazbo. Za vse to se je imela zahvaliti samo Charlesu. Veliko poprej kot on sam je vedela, da se je vanjo zaljubil. To se ji je zdelo nekoliko smešno. Charles je bil zanjo človek srednjih let, starejši, prijeten mož. Ljubila je Michaela z vso strastjo svojega srca. Toda ko se je Charles sam zavedel svoje ljubezni do nje, se je njegovo vedenje nekoliko spremenilo; postal je molčeč, kot da ga muči neke vrste bojazen, zlasti tedaj, ko je kdaj ostal z njo na samem.

«Nesrečni človek,» je često rekla sama pri sebi. «Pa tak gentlemen. Zdaj si niti sam s sabo ni popolnoma na čistem, ne ve, kako naj se obnaša.»

Tudi Julija ni vedela, kako naj se obnaša, če bi ji Charles razkril svojo ljubezen. Do tega je utegnilo priti prej ali slej. To je predvidevala in želela ga je opozoriti predvsem na eno. Ne sme si domišljati, da mu bo treba zato, ker je on lord, ona pa igralka, samo migniti, pa mu bo že skočila v posteljo. Če bi si dovolil kaj takega, mu bo zaigrala ponižano junakinjo, kakor jo je to naučila Jeane Taibout, se pravi, da mu bo z roko in kaz