8554 60100200
OSREDNJA KNJIŽNICA
P.P.126
66001 KOPER

PRIMORSKI DNEVNIK

Poštnina plačana v gotovini
Abb. postale I grupa

Cena 200 lir

Leto XXXIII. Št. 190 (9798)

TRST, četrtek, 18. avgusta 1977

PRIMORSKI DNEVNIK je začel izhajati v Trstu 13. maja 1945, njegov predhodnik PARTIZANSKI DNEVNIK pa 26. novembra 1943 v vasi Zakriž nad Cerknim, razmnožen na ciklostil. Od 5. do 17. septembra 1944 se je tiskal v tiskarni «Doberdob» v Govcu pri Gorenji Trebuši, od 18. septembra 1944 do 1. maja 1945 v tiskarni «Slovenija» pod Vojskim pri Idriji, do 8. maja 1945 pa v osvobojenem Trstu, kjer je izšla zadnja številka. Bil je edini tiskani partizanski DNEVNIK v zasužnjeni Evropi.

ITALIJA ZAHTEVALA OD NEMŠKE VLADE IZROČITEV ESESOVSKEGA POLKOVNIKA

Čedalje manj verodostojna uradna verzija o pobegu nacističnega zločinca Kapplerja

Pri Tridentu izsledili rdeči fiat 132, s katerim naj bi ga žena odpeljala iz bolnišnice - Po pričevanju očividcev se v avtu ni peljal Kappler - Ostaja vprašanje, kako je zločinec zapustil Italijo

RIM — Po treh dneh iskanja so končno izsledili rdeči fiat 132, ki ga je Kapplerjeva žena najela pri rimski agenciji Hertz in s katerim naj bi odpeljala moža v ponedeljek ob eni po polnoči iz vojaške bolnišnice Celio. Avto je bil od prvih ponedeljkovih jutranjih ur v mehanični delavnici v San Michele dell'Adige pri Tridentu, kamor so ga odvlekli uslužbenci avtomobilskega kluba, ki so jih poklicali natanko ob 6.40 z bencinske črpalke «Paganella est» na avtocesti, ki pelje proti Brennerju.

Kako, da tega lastnik delavnice ni sporočil policiji, je, vsaj za sedaj nepojmljivo, saj so vsi italijanski časopisi in drugi informativni mediji razbobnali vse podatke o fiatu, od barve do evidenčne tablice. Po ugotovitvah karabinjerjev, ki so pregledali seznam vlečne službe avtomobilskega kluba je razvidno, da se je avto ustavil, ker mu je odpovedal motor. Oba moška, ki sta se z avtom pripeljala, naj bi najprej skušala na lastno pest spet zagnati motor, ko pa jima to ni uspelo, sta poklicala uslužbenca pri bencinski črpalki, ki je takoj videl, da z vso zadevo ne bo nič in jima je svetoval, naj pokličeta vlečno službo.

Po opisu kaže, da med potniki Kapplerja ni bilo: šofer je namreč bil 25 do 30-letni moški, plavolas, ki ves čas ni niti odprl ust, iz česar sklepajo, da ni govoril italijansko; drugi je bil starejši, kakih 50 do 60 let star možakar, krepke postave z močnim nemškim naglasom. Oba sta nato poklicala taksi in se odpeljala na železniško postajo v Bocen. Karabinjerji so že izsledili šoferja, ki ju je peljal in ki je potrdil, da mlajši moški sploh ni govoril, starejši pa je imel močan nemški naglas. S seboj sta baje imela samo srednje velik kovček iz plastike. Šofer ju je pustil približno ob 8.30 na bocenski železniški postaji, od koder odpotuje ob 8.45 vlak, ki pelje v Avstrijo in v Muenchen.

Kaže torej, da je neizpodbitno, da niti prvi niti drugi od obeh potnikov rdečega fiata ni bil Kappler. Ostaja torej vprašanje, kako je nacistični zločinec zapustil Italijo. Prevladuje mnenje, da je fiat 132, ki so ga našli pri Tridentu zgolj lažna sled, Kappler in njegova žena pa sta najbrž zapustila Italijo nekje drugje.

Edino, kar bi kazalo na možnost, da se je Kappler nekaj časa peljal z najetim fiatom je dejstvo, da je na zadnjem sedežu avtomobila bilo vsaj deset blazin. Ostaja pa vprašanje, kje sta Kappler in njegova žena izstopila.

Vse to vedno bolj jasno kaže na dejstvo, ki je bilo sicer očitno že od vsega začetka, da se Annelise Wenger ni spustila v to pustolovščino sama, kot je še včeraj zatrdila nekemu nemškemu dnevniku in kakor trdi tudi v pismu, ki ga je naslovila na predsednika republike Leoneja. Za njo je bila močna organizacija, ki je vse zelo skrbno uredila, kar je ponoven dokaz, da so skupine, ki podpirajo bivše pripadnike SS in nacistične zločince sploh, še vedno, 32 let po koncu vojne, izredno močne. Čedalje bolj verjetna postaja tudi domneva, o kateri govori tudi socialistično glasilo «Avanti» o morebitnih povezavah med nemško in italijansko obveščevalno službo, kar spričo vsega, kar je italijanska javnost zvedela o delovanju SID, nikakor ne preseneča.

V Gornjem Poadižju so medtem baje v teku preiskave, da bi ugotovili, ali obstaja poseben odbor, ki naj bi pomagal pri pripravah za osvoboditev Herberta Kapplerja. Nekaj časa je v Bocnu živel bivši Kapplerjev tajnik, ki je tudi skrbel za premoženje nacističnega zločinca. Omenimo naj, da je Kappler dočakal konec vojne prav v Bocnu, kjer se je 10. maja 1945 predal v roke britanski vojaški policiji, da ga ne bi zajeli partizani.

Vest o Kapplerjevi prisotnosti v zvezni deželi Niedersachsen so še enkrat uradno potrdili v krogih državnega tožilstva te dežele. Kapplerjeva žena je tudi zahtevala od oblasti, naj za sedaj ne sporočijo, kje se nahaja njen mož. Kaže vsekakor, da še ni v Solltauu, kjer živi Annelise Kappler. V tem mestecu sploh ne prikrivajo zadovoljstva ob njegovem pobegu, ki ga imajo nekako za zmago vseh občanov. Skoraj v vseh izložbah je prisotna Kapplerjeva slika, pred vhod v hišo njegove žene pa so položili nič koliko šopov rož.

Državni tožilec Reifenberg je medtem povedal, da je Kappler za sedaj svoboden človek. Proti njemu bodo sicer najbrž morali uvesti preiskavo zaradi umora 335 italijanskih civilistov, vendar je izključeno, da bi ga obsodili. Kappler je namreč v Italiji že odsedel več kot trideset let, to pa je za nemško zakonodajo tudi najstrožja kazen.

Italijanske oblasti so medtem včeraj poslale v Bonn uradno zahtevo po izročitvi vojnega zločinca Herberta Kapplerja. S tem v zvezi je državni tožilec Reifenberg poudaril, da bo prevajanje dokumentov, ki so jih poslale italijanske oblasti, na moč dolgo in zamudno delo, ki bo trajalo od šest do 12 mesecev ker je dežela Niedersachsen ena redkih, kjer je zelo malo italijanskih delavcev in so torej prevajalci za italijanščino maloštevilni. Komaj potem bo nemški sodnik sklepal o italijanski zahtevi.

S tem v zvezi je Kapplerjev zagovornik Cuttica spet poudaril, da je italijanska zahteva po izročitvi skoraj brezpredmetna in sploh brez nobene možnosti, da uspe, saj je Kappler bil vojni ujetnik in je kot tak pobegnil, kar pomeni, da je postal svoboden človek, kakor hitro je stopil na nemško ozemlje. Poleg tega pa čl. 16 nemške ustave izrecno prepoveduje izročitev nemškega državljana tujim sodnim oblastem, kakršnegakoli zločina naj ga dolžijo.

V okviru preiskave v Italiji pa bo vojaški tožilec najbrž danes odločil, ali bodo kaznovali tri karabinjerje, ki so bili na straži, ko je Kapplerjeva žena odnesla iz sobe kovček, v katerem naj bi bil skrit nacistični krvnik. (if)

ŽIVEL NAJ BI V PARAGVAJU

Pisana identiteta zločinca Mengeleja

DUNAJ — Znani «lovec nacistov» Simon Wiesenthal je izjavil, da je našel skrivališče znanega nacističnega zdravnika v Osvieszimu (Auschwitz) Josepha Mengeleja. Ta živi v Paragvaju. Zahodnonemške oblasti so svoj čas zahtevale njegovo izročitev, toda paragvajske oblasti so izjavile, da ne vedo, kje se nahaja vojni zločinec.

Mengele živi v razkošju. Lastnik je luksuznega avtomobila ter jahte. Deležen je bil tudi zajetne dediščine po očetu, ki je bil lastnik tovarne kmetijskih strojev.

Vojni zločinec je dobil paragvajsko državljanstvo ter potuje pod naslednjimi lažnimi imeni: Helmut Gregor Gregori, Sebastian Alvez, Friedrich Edler von Breitenbach, Htinz Stobert, Walter Haschek, Jose Aspiazi, Karl Goiske in Lars Ballstroem.

OB DNEVU JUGOSLAVIJE NA CELOVŠKEM MESTNEM SEJMU

Grob napad koroškega deželnega glavarja Wagnerja na Slovenijo

Zahteve slovenske in jugoslovanske javnosti, naj Avstrija spoštuje sedmi člen državne pogodbe, je označil kot nezaslišano vmešavanje v koroške notranje zadeve

(Od našega sodelavca)

CELOVEC — Koroški deželni vladar Wagner je danes izredno grobo napadel vlogo, ki jo ima republika Slovenija v prizadevanjih za popolno uresničitev 7. člena avstrijske državne pogodbe. V zvezi z današnjim jugoslovanskim dnevom na celovškem mestnem sejmu je Wagner izjavil, da se gospodarski odnosi med Jugoslavijo in Avstrijo, oziroma med Koroško in Slovenijo razvijajo izredno dobro, hkrati pa je izrekel obžalovanje, ker se politični odnosi preko Karavank ne razvijajo enako uspešno.

Pri tem pa se Wagner ni ustavil samo pri tej ugotovitvi, ki — zaradi znane avstrijske politike nasproti slovenski manjšini — je prav gotov nesporna, marveč se je čutil dolžnega poiskati tudi vzroke za takšne razmere; pri tem pa je izredno nekorektno napadel Slovenijo in njene predstavnike. Razlog za slab razvoj stikov na politični ravni je namreč našel v dejstvu, da se slovenski predstavniki neneboma vmešavajo v koroške notranje zadeve. Kaj je Wagner mislil s tem, gotovo ni skrivnost: gre kajpada za 7. člen avstrijske državne pogodbe in za neizpolnjene obveznosti, ki jih ima avstrijska republika do slovenske manjšine na Koroškem. Gre skratka za probleme, spričo katerih matični narod v socialistični republiki Sloveniji nikakor ni mogel ostati križem rok in je moral poseči tako po mobilizaciji javnega mnenja v domovini, kot seveda po drugih ukrepih.

Svoji trditvi v prid je Wagner navedel nekatere konkretne izjave, s katerimi je slovenska javnost protestirala zoper oživljanje nacističnega duha v Avstriji in na Koroškem, se pravi zoper oživljanje tistega duha, ki med drugim zavira tudi pravično reševanje manjšinskega vprašanja. V tem okviru je Wagner navedel izjavo podpredsednika predsedstva socialistične republike Slovenije Sergeja Kraigherja, ki je v zvezi z dogodki na Koroškem in pa v zvezi z znanimi nacističnimi manifestacijami, katerih pokrovitelj je bila letos avstrijska republika, izjavil, da gre za oživljanje nacističnega duha. Wagner je takšne očitke zavrnil, češ da tako lahko govore le tisti, ki ne poznajo razvoja, ki ga je bila Avstrija doživela v zadnjih dveh desetletjih. Pri tem pa velja kar takoj povedati, da je današnja Wagnerjeva izjava bolj kot vse drugo predvsem odgovor na odločno stališče, ki ga je zavzela slovenska javnost spričo dejstva, da skuša Avstrija s sedmojulijskimi zakoni v resnici zbežati pred obveznostmi, ki jih je bila pred 22 leti sprejela s 7. členom državne pogodbe. Le tisti, ki gleda na državno pogodbo s koroške žabje perspektive, pa lahko govori o vmešavanju v notranje zadeve. 7. člen je namreč del obveznosti, ki jih je avstrijska republika prevzela, ko je leta 1955 podpisala državno pogodbo — in te obveznosti je dolžna tudi izpolniti. Če ima pri tem težave s svojo notranjo reakcijo, z nacionalsocialističnimi hujskači in podobnim, je to kajpada njena notranja zadeva; nikakor pa ni njena izključno notranja zadeva vprašanje, ali sploh bo izpolnila obveznosti, ki jih je sprejela z mednarodnim dokumentom. To zadnje ne zadeva samo manjšine, v katere prid so bile obveznosti iz 7. člena sprejete, marveč zadeva tudi sosednjo Jugoslavijo, ki je sopodpisnica državne pogodbe in ki mora prav zato terjati, da Avstrija spoštuje črko in duha 7. člena. Govoriti pri tem o nekakšnem vmešavanju v notranje zadeve je zatorej nekaj, česar si vrhunski politik skorajda ne bi smel privoščiti, razen morda na Koroškem.

Deželni glavar Wagner je doslej že večkrat in na različne načine izrekel željo po političnih stikih preko Karavank, se pravi po takšnih stikih, ki bi brez dvoma okrepili njegov politični položaj tako v lastnem političnem ambientu kot tudi nasproti slovenski manjšini. Pred nekaj meseci je v tej zvezi v Slovenijo poslal pismo, v katerem je predlagal politične kontakte na najvišji ravni, vendar pa je — prav zaradi sedanjega avstrijskega pristopa k manjšinskemu vprašanju — dobil odklonilni odgovor. Neposredno potem je koroška propaganda napadla sosednjo Slovenijo in ji očitala da zavira medregionalno sodelovanje, razvoj dobro sesedskih odnosov in uresničevanje sklepov Helsinške konference.

MARJAN SEDMAK

V Cisjordaniji 3 nove izraelske naselbine

TEL AVIV — Dokaz, da se izraelska vlada pri svojih odločitvah ne ozira veliko na kritike drugih držav, pa čeprav pridejo ostre pripombe tudi iz «zgodovinskih zaveznic ZDA», je njen zadnji ukrep o ustanovitvi treh novih izraelskih naselbin v Cisjordaniji.

Polemike nad nedeljskim «humanitarnim» vzgibom Jeruzalema, da prebivalcem Cisjordanije in Gaze zagotovi «enake javne usluge» kot izraelskim državljanom, so se komaj dobro razplamtele, ko je že slišati ostre obsodbe novega samovoljnega početja Izraela.

Vsekakor izraelska vlada v besedah in dejanjih postopa tako kot, da bi sodila zasedena področja Cisjordanije in Gaze popolnoma pod njeno upravo, sicer pa jih izraelski premier Begin imenuje «osvobojena ozemlja». Nikakršnega namena ne kaže na kakršenkoli umik, oziroma prav obratno, so po včerajšnji izraelski odločitvi ponovno ugotavljali Palestinci.

O izraelski pripravljenosti na resnična pogajanja močno dvomijo tudi že Američani, ki so ustanovitev treh novih naselbin obsodili, ob tem pa pripomnili, da o vsem nasploh niso bili obveščeni, kar daje misliti, da Izrael ubira samovoljna pota po Bližnjem vzhodu.

Zakon o javnem gradbeništvu

RIM — Uradni list je včeraj objavil ločen zakon o «nujnih ukrepih za pospeševanje tekočih načrtov, finansiranje izrednega programa in minimalne najemnine javnega rezidenčnega gradbeništva». Zakon spada v okvir desetletnega načrta gradbeništva, ki ga je sprejel parlament konec julija. Sedanji zakon da na razpolago deželnim upravam dve anuiteti, in sicer v znesku 1.078 milijard lir.

PSI se pripravlja na jesensko dejavnost

RIM — Tajništvo socialistične stranke je sklicano za danes. Tajnik Craxi je pojasnil, da se bo tajništvo ukvarjalo s preučevanjem najnujnejših vprašanj ter dokončno pripravilo vse pobude socialistične stranke v zvezi s prihodnjo politično in parlamentarno dejavnostjo.

RIM — Predsednik senata Fanfani je včeraj obiskal v poliklinki Gemelli političnega tajnika Krščanske demokracije Zaccagninija.

REAKCIJE NA KAPPLERJEV POBEG

PRI zahteva odstop ministra Lattanzia

RIM — Neverjeten in nezaslišan pobeg nacističnega krvnika Herberta Kapplerja iz vojaške bolnišnice Celio v Rimu je vzburil v državi val ogorčenih reakcij in obenem poživil politično polemiko med strankami. Glavna tema v razpravi je vprašanje javnega reda in učinkovitost državnih organov, ki so zadolženi, da skrbijo zanj. Polemika ni nova, saj je bil javni red eno od ključnih vprašanj na pogajanjih med strankami programskega sporazuma, preseneča pa dejstvo, da so nekatere stranke, doslej dokaj zvest zaveznice krščanske demokracije, prešle v odločno protiofenzivo. Ne omejujejo se več kot v preteklosti, na dokaj nedoločeno zahtevo po izgledni kazni za vse krivce, pač pa kažejo s prstom na ministre, ki so po njihovi oceni politično odgovorni za škandal, in zahtevajo njihov odstop.

Najbolj odločna v tej ofenzivi je republikanska stranka, katere glasilo v današnji številki jasno in odločno zahteva odstop obrambnega ministra Lattanzia. Da se ogorčenje ne bo izrodilo v prazno retoriko — poudarja list — je nujno osvetliti nekaj točk. In med temi je nadvse žaljivo dejstvo, da skušajo pristojni rešiti vsa ta vprašanja z administrativnimi ukrepi. To pomeni, da če so karabinjerji, ki so bedeli nad Kapplerjem krivi, je njihova krivda omejena, politično odgovornost tega škandala pa gre naprviti obrambnemu ministru, ki bi moral zato odstopiti.

Isto zahtevo, pa čeprav je izražena nekoliko manj jasno, je zasledili v socialističnem glasilu «Avanti», medtem ko demokrščanski «Popolo» skuša prikazati vso stvar tako, da bo volk sit in koza cela in polemizira tako s socialisti kot z republikanci.

Zelo zanimive so tudi reakcije, ki jih je škandal izzval v tujini, zlasti še v državah, ki so najbolj trpele zaradi nacističnega nasilja. Izjema je seveda ZR Nemčija, kjer so kot vse kaže, sprejeli Kapplerjev pobeg z dokajšnjo mero zadovoljstva. Le-to sicer ne pride do izraza v uradnih izjavah, je pa prisotno v tisku, ki je vsaj v tem pogledu dokaj verodostojno ogledalo družbe. Edina skrb je morda, da bi senca sramotne preteklosti, ki so jo Nemci z razliko od drugih evropskih narodov kaj hitro pozabili, ne legla na ZRN. Vzporedno s to skrbjo je opaziti vztrajne pozive k spravi, češ «pozabimo vendar na preteklost», k človekoljubju, ki naj prevlada nad togim tolmačenjem zakona.

Sodeč po ocenah v časnikih drugih držav pa so ti pozivi izzveneli dokaj nepreprečljivo in se izkazali za to, kar v bistvu so: prozorna krinka za popuščanje nacističnim krvnikom in njihovim epigonom. Z RN in njena vlada sta namreč tarča ostrih kritik v izraelskih in francoskih časnikih. Vplivni «Maariv» poudarja na primer, da Bonn ne prikriva svojega zadovoljstva ob Kapplerjevem begu. Z izgovorom, da je treba pač pozabiti na preteklost se današnja Nemčija že spet spogleduje z nacisti in povsem prezira žrtve njihovega nasilja. Nemčija zagotavlja, da ni več nekdanja diktatura, da se je skesala za nabake preteklosti, dogodki zadnjih dni pa kažejo, da je bilo to kesanje zgolj navidezno.

Prav tako oster je v svoji oceni «Le Quotidien de Paris», ki med drugim poudarja, da ZRN trmoglavo ščiti nacistične zločince in si s takim ravnanjem prevzema vsaj delno odgovornost za barbarstvo tretjega reicha. Ugledni «Le Monde» pa osredotoča svojo pozornost na krivde in pomanjkljivosti italijanskih organov in se vprašuje, če bi bilo za italijansko državo res bolj poniževalno odkrito pomilostiti zločinca, ali pa zopet tako brutalno razgaliti pomanjkljivosti lastne upravne strukture in prizanesljivost policije do krogov, ki s svojim rovarjenjem očitno ne koristijo demokraciji. (vt)

SVP se pogovarja s predsednikom Andreottijem

MERAN — Ministrski predsednik Andreotti, ki je na dopustu v Meranu, je včeraj sprejel delegaciji južnotirolske Volkspartei (Ljudske stranke), ki jo je vodil predsednik stranke odv. Silvius Magnago. Na srečanju so se pogovarjali o poteku izvajanja norm deželnega statuta v bocenski pokrajini.

Nov poveljnik rimske karabinjerske legije

Polkovnika Enrica Coppolo so imenovali za novega poveljnika rimske karabinjerske legije, namesto polkovnika Fiorlette, ki so ga premestili zaradi Kapplerjevega pobega. Imenovali so tudi novega poveljnika oddelka v bolnišnici Celio, ki bo odslej kapetan Palombo. Na sliki: polk. Coppola (Telefoto ANSA)

DRUGI DAN OBISKA JUGOSLOVANSKE DRŽAVNE DELEGACIJE V MOSKVI

Prijateljsko in odkrito o razvoju odnosov med SZ in SFRJ ter o mednarodnem položaju

Prvi uradni razgovor med obema delegacijama je trajal dve uri - Pozitivna ocena sodelovanja med obema partijama - Izmenjava mnenj o mednarodnem delavskem, komunističnem in naprednem gibanju - V petek na Bajkalsko jezero - Čestitke Titu ob 40-letnici prihoda na čelo jugoslovanske komunistične partije

MOSKVA — Jugoslovansko - sovjetski pogovori pod vodstvom predsednika Tita in sovjetskega državnega in partijskega voditelja Brežnjeva so se začeli včeraj v kremeljski Ekaterinski dvorani. V pogovorih so sodelovali tudi člani obeh delegacij, in sicer z jugoslovanske strani tajnik izvršnega komiteja partije Stane Dolanc, predsednik predsedstva Črne gore Veljko Milatović, zvezni tajnik za zunanje zadeve Miloš Minić, tajnik v partijskem izvršnem komiteju Aleksandar Grličkov, zvezni tajnik za zunanjo trgovino Emil Ludviger in drugi. S sovjetske strani so v pogovorih sodelovali član partijskega politbiroja in sekretar CK Andrej Kirilenko, član politbiroja in zunanji minister Andrej Gromiko, kandidat za člana politbiroja Solomencev in drugi sovjetski predstavniki.

Iz Tanjugovega poročila je razbrati, da so v dveurnem pogovoru, ki ga jugoslovanska agencija opisuje kot prijateljskega in odkritega, razpravljali o razvoju medsebojnih odnosov ter o širšem krogu vprašanj, ki zanimajo obe državi.

Predsednika Tito in Brežnjev sta se obvestila o stanju dvostranskih odnosov, o tem kar so doslej dosegli in tudi o nadaljnjih možnostih jugoslovansko - sovjetskih odnosov in sodelovanja. Oba sta z zadovoljstvom ugotovila, da se odnosi med Jugoslavijo in Sovjetsko zvezo uspešno in ugodno razvijajo, pri tem pa sta posebej opozorila na plodno sodelovanje na številnih področjih — političnem, gospodarskem, znanstveno - tehničnem, kulturnem in drugih. Opozorila sta tudi na dobro sodelovanje parlamentov obeh držav ter na sodelovanje republik, pokrajin in mest.

V včerajšnjih pogovorih so pozitivno ocenili tudi sodelovanje med Zvezo komunistov Jugoslavije in komunistično partijo Sovjetske zveze. Tito in Brežnjev sta tudi podčrtala, da je dosežena raven sodelovanja v obojestransko korist in da ponuja ugodne možnosti za nadaljnji razvoj na podlagi skupno določenih načelnih temeljev.

V pogovorih so proučili tudi nekatera vprašanja, ki se nanašajo na sedanji mednarodni položaj in sodobna gibanja v svetu. V tem okviru so govorili o razmerah v Afriki, na Bližnjem vzhodu in v Sredozemlju. Izmenjali so tudi mnenja o stanju in razvoju v mednarodnem delavskem in komunističnem gibanju in tudi v naprednem gibanju v svetu nasploh.

Agencija Tanjug v poročilu iz Moskve navaja zgolj navedene podrobnosti iz prvih uradnih političnih pogovorov med Titom in Brežnjevom med sedanjim obiskom jugoslovanskega partijskega in državnega voditelja v Sovjetski zvezi. Slej ko prej bodo zlasti o mednarodnih vprašanjih, tako kar zadeva splošne mednarodne odnose, kakor tudi v zvezi z mednarodnim komunističnim in delavskim gibanjem, nadaljevali

(Nadaljevanje na zadnji strani)

Med včerajšnjimi sovjetsko-jugoslovanskimi razgovori (Telefoto ANSA-UPI)

MEDTEM KO SO VSI PRIČAKOVALI IZPUSTITEV JETNICE NA PROSTOST

Neapeljski glavni pravdnik podpisal nov zaporni nalog za Petro Krause

Ukrep naj bi zahtevali Švicarji kot jamstvo, da jim bo anarhistka prihodnji mesec vrnjena - Ogorčene reakcije branilcev in gladovna stavka prizadete

NEAPELJ — Medtem ko je italijanska javnost pričakovala, da bo preiskovalni odsek neapeljskega prizivnega sodišča včeraj dopoldne odločal o začasni izpustitvi na prostost Petre Krause (in seveda, da bo zahtevo branilcev tudi osvojil spričo poraznega zdravstvenega stanja italijansko - nemške anarhistke), je glavno pravdništvo na zahtevo pravosodnega ministrstva podpisalo še en zaporni nalog za žensko. Gre, kot piše v utemeljitvi nepričakovanega in težko opravičljivega odloka, za jamstveni ukrep, «ker moramo izročiti Petro Krause pristojnim švicarskim organom in ker so slednji to izrecno zahtevali.»

Ta psihološka škotska prha je v nekaj trenutkih izničila blagodejni vpliv, ki ga je potovanje v Italijo imelo na psihično ravnovesje italijansko - nemške anarhistke. Ženska, ki je bila v zadnjih dneh dokaj samozavestna in je imela dokajšnjo mero zaupanja v pravičnost in človekoljubnost italijanskega sodstva, je zopet padla v skoraj brezizhodno brezno obupa in razočaranja. «Absurdno je — je grenko komentiral Petrin zagovornik odv. Francesco Piscopo ukrep glavnega pravdništva — da je švicarsko sodstvo izpustilo Petro začasno na prostost 2. avgusta, vendar jo je obdržalo v zaporu na zahtevo italijanskih kolegov, sedaj pa jo italijansko sodstvo, potem ko je zahtevalo in doseglo njeno izročitev, zapira na zahtevo švicarskega.»

Zaporni nalog, na katerega je pred časom med razgovorom s časnikarji namignil tudi pravosodni minister Bonifacio, je absurden iz najrazličnejših vidikov. Ne glede na to, da kazenski zakonik ne predpisuje izrecno tako drastičnih ukrepov, ostaja dejstvo, da se anarhistka ni hotela izmakniti ne roki švicarske še manj pa italijanske pravice. To je dokazala, ko je po sicer pozneje preklicanem izgonu iz Švice izbrala kot bivališče Italijo, pa čeprav je dobro vedela, da jo tu čaka zapor. Vse, kar zahteva je, naj ji italijansko sodstvo omogoči okrevanje, da se bo lahko učinkovito bramila na procesih. Zanjo so v tem smislu jamčile tudi poslanke vseh strank ustavnega loka, ki so se združile v poseben odbor za obrambo Petre Krause. V imenu vseh sledi razpletu primera Adele Faccio, ki je v teh dneh skušala večkrat, vendar zaman, posredovati v korist anarhistke.

Preiskovalni odsek pri neapeljskem prizivnem sodišču, ki bi moral včeraj dopoldne odločati o izpustitvi Petre Krause na začasno prostost, je medtem odredil dodatne zdravniške preglede za anarhistko, ki ji je poltretje leto ujetništva v samici švicarskega zapora izpilo telesne moči. V ta namen in tudi zaradi zaskrbljujočega zdravstvenega stanja je sodni zbor, ki mu predseduje dr. Filippo Milillotti, odredil premestitev Petre v neapeljsko bolnišnico Cardarelli. To nezaupanje sodnikov v verodostojnost predloženih zdravniških spričeval (podpisali so jih znani švicarski zdravniki) je zagrenilo še bolj jetnico, ki je sporočila, da se bo uprla nadaljnjim pregledom, ker noče več biti laboratorijska žival. «Petra se raje vrne v Švico — je poudaril odv. Piscopo — kot da pristane na nove zdravniške preglede.» Kaže nadalje, da je anarhistka sklenila, da v znak protesta ne bo zapustila zapora in bo začela z novo gladovno stavko. Vprašanje pa je, če bo njen izmučen organizem (tehta namreč 35 kilogramov) lahko prestal to novo hudo preizkušnjo.

Kot je v razgovoru s časnikarji poudaril odv. Piscopo vse kaže, da sta v ukrepanju italijanskega sodstva prevladali politična logika in maščevalnost v brk zahtevam in pričakovanju italijanske demokratične javnosti. Še bolj grenka pa je ugotovitev, da medtem ko nacistični zločinec in krvnik spričo ohlapnega nadzorstva lahko skoraj nemoteno zapusti bolniško posteljo in prav tako nemoteno prestopi italijansko mejo, žrtev nacističnega nasilja (Petra je preživela otroštvo v lagerju) ostane v zaporu, pa čeprav so dokazi o njenem sodelovanju pri kaznivih dejanjih, katerih je obtožena, dokaj labilni. (vt)

PO SKLEPU DEŽELNEGA NADZORNEGA ORGANA O RABI SLOVENŠČINE

Zanikanje demokratične pravice slovenski narodnostni skupnosti

Oster protest devinsko-nabrežinske občinske uprave - Groba žalitev pojma avtonomije demokratično izvoljenega predstavniškega telesa

Uprava občine Devin-Nabrežina je še istega dne, ko je bilo prejšnji teden v tisku objavljeno odklonilno mnenje deželnega odbora za krajevne ustanove glede rabe slovenščine v pokrajinskem svetu, na svoji redni seji razpravljala o tem diskriminacijskem ukrepu zoper slovensko manjšino in izglasovala protest, ki se glasi:

«Spričo vesti o zavrnitvi sklepa tržaške pokrajinske uprave glede rabe slovenščine v pokrajinskem svetu, odbor občine Devin-Nabrežina najodločneje protestira proti odklonilnemu mnenju deželnega odborništva za krajevne ustanove o tem, za slovenski živelj tako pomembnem vprašanju. Ukrep deželnega nadzornega odbora zanika osnovno demokratično pravico slovenski narodnostni skupnosti in grobo žali pojem avtonomije demokratično izvoljenega predstavniškega telesa. Uprava občine Devin-Nabrežina poudarja, da je omenjeni sklep v popolnem nasprotju s pojmovanjem o napredni pluralistični ureditvi italijanske države, katere sestavni deli so polnopravna upravna telesa dežel, pokrajin in skupnosti in občin. Uprava občine Devin-Nabrežina izraža svojo popolno solidarnost pokrajinski upravi in slovenski narodnostni skupnosti, ki sta bili obe prizadeti s tem krivičnim sklepom». (ip)

PSI kritično ocenjuje zakonski osnutek o obnovi

Programski sporazum med sedmimi strankami ustavnega loka v deželnem svetu je bil predmet razprave med včerajšnjo sejo deželnega vodstva PSI, ki je kritično ocenilo predvsem zakonski osnutek o postopkih in posegih za obnovo in preporod potresnih krajev. Socialisti se namreč zavzemajo za hitrejše reševanje hudih problemov obnove, to se pravi z izvršilnimi zakoni, ki naj v prvi vrsti upoštevajo zahteve in potrebe prizadetega prebivalstva. Zakon je po mnenju deželnega tajništva PSI v protislovju s samim programskim sporazumom. Nemogoče je namreč reševati hude probleme obnove z ohranitvijo sedanjega upravnega vodstva na deželi, je med drugim rečeno v poročilu, ki ga je deželno vodstvo PSI izdalo s tem v zvezi.

Zakonski osnutek ne predvideva nobenega ustreznega načrtovanja, ugotavljajo socialisti, in to lahko le negativno vpliva na potek gradbenih obnovitvenih del. V bistvu ne upošteva niti tistega, kar s tem v zvezi predvideva državni zakon o obnovi. Poleg tega kar lahko prispeva le k ponovnemu in že preizkušenemu zavlačevanju pri reševanju slehernega problema. Nadalje uvaja absurdne klientelarne kriterije in ne nalaga krajevnim skupnostim vseh tistih pristojnosti, ki bi jih nasprotno moral za učinkovitejši način obnove.

Deželno vodstvo je zato imenovalo posebno komisijo, ki naj v najkrajšem času izdela popravke k omenjenemu zakonskemu osnutku ter pozvalo vse demokratične, politične, gospodarske, kulturne in druge sile, naj prispevajo, da bo zakon postal resnično koristen in učinkovit inštrument za dvig tistih krajev, ki jih je lanski potres tako hudo preizkusil.

Predsednik Comelli na potresnem območju

Predsednik deželnega odbora Comelli je v torek in včeraj obiskal potresno območje občin Treppo Grande, Montenars, Ahten in Čento. S tem se je predsednik na kraju seznanil s krajevnimi zahtevami in s problemi obnove in popravila poškodovanih objektov, istočasno je seznanil krajevne upravitelje z delovanjem dežele v korist potresnega območja.

V torek je v spremstvu podpredsednika deželnega sveta Varisco obiskal Montenars, kjer se je sestal z županom in občinskim odborom. Comelli je orisal delovanje pete deželne komisije in osnutek zakona št. 30, ki navaja norme za statično obnovo poškodovanih hiš. Še prej sta deželna predstavnika obiskala Treppo Grande, kjer sta si ogledala prizadeto območje.

Včeraj je Comelli obiskal Ahten in Čento, kjer je imel podobna srečanja kot dan prej v Montenarsu. Poleg tega se je v Ciseriisu sestal s prebivalstvom in mu prikazal delovanje deželne uprave v korist prizadetih krajev.

V prihodnjih dneh bo predsednik Comelli obiskal tudi druge prizadete kraje naše dežele.

Deželne komisije s prihodnjim tednom spet na delu

Kakega posebnega političnega in upravnega dogajanja ta teden ne bo. Naši upravitelji, kot tudi tisti, ki so jim v opoziciji, so še na počitnicah in čeprav so njihove misli najbrž že prepolne skrbi na jesenske upravne volitve, se bo njihova dejavnost spet pričela s polno paro šele naslednje tedne.

Med prvimi se bodo na svoja mesta vrnili deželni svetovalci. Za ponedeljek, 22. avgusta, napovedujejo sestanek prve deželne komisije, ki se bo spet spoprijela z zakonskim osnutkom o gradnjah v porušenih krajih, to je o enem izmed argumentov, ki jih vsebuje pred kratkim sklenjeni sporazum med sedmerico strank. Že naslednji dan bo v prvi komisiji tekla razprava o deželnem tajništvu za probleme potresnih krajev. Gre za problem, o katerem je bilo v okviru razprav o programskem sporazumu največ pomislekov. Deželni svet se vsekakor ne bo sestal pred 30. avgustom.

● **Drevi** ob 20.30 se sestane na svojem sedežu v Ul. Colautti 6 rajonska konzulta za Sv. Vid in Staro mesto. Na dnevnem redu bo proučitev urbanističnega načrta za zgodovinsko središče mesta.

● **Tržaška pokrajina** je ponovno razpisala natečaj za dve mesti na plovilu tržaškega navtičnega zavoda in sicer za pomočnika strojnika in za mornarja. Prošnje na kolkovanem papirju je treba predložiti najkasneje do 20. septembra. Vse informacije so na razpolago na pokrajini in ravnateljstvu tržaškega navtičnega zavoda.

Ogorčenje socialistov ob pobegu Kapplerja

V Trstu še ni ponehal val ogorčenja zaradi pobega esesovskega zločinca Herberta Kapplerja. Gnev in sovraštvo je vidno na obrazih vseh tistih, ki so občutili fašistično nasilje na lastni koži. Tudi tržaška federacija Italijanske socialistične stranke je izdala tiskovno poročilo, v katerem izraža ogorčenje zaradi neverjetnega pobega vojnega zločinca Kapplerja, ki je bil obsojen na dosmrtno ječo zaradi pokola v Ardeatinskih jamah. Njegov pobeg ne smemo primerjati s tistimi dogodki, s katerimi se sooča javno mnenje. Kappler je namreč predstavljal tragično preteklost, ki se je ne da več izbrisati in se je ne sme več pozabiti. Številni pozivi za njegovo osvoboditev so bili le klici tistih, ki so hoteli na vsak način izbrisati pomen odporništva in narodnoosvobodilne borbe. Naše ljudstvo, ki se je soočalo s podlostmi nacističnega okupatorja, z nasiljem in s krutostjo esesovcev ter z edinim uničevalnim taboriščem, kjer je našlo smrt več tisoč slovenskih in italijanskih partizanov, ocenjuje dogodek še ostreje in zahteva čimprejšnje razčiščenje ter razkritje odgovornih za dejanje. Nujno je, da se vlada zavzame za sanacijo varnostnih sil, ki tudi tokrat nosijo veliko odgovornost.

18. avgusta 1927

Na današnji dan so pred petdesetimi leti fašisti razpustili tržaški veslarski klub «SIRENA» v Barkovljah.

T. C.

OTROŠKI POLETNI CENTER V DIJAŠKEM DOMU «S. KOSOVEL»

Indijanci na bojnem pohodu...

Vodstvo centra, katerega pesti še vedno težek finančni položaj, poziva vse, da ga podprejo

V dijaškem domu «Srečko Kosovel» je že štirinajst dni nastanjen poletni center za slovenske otroke. Vsako jutro se na velikem dvorišču zbere lepa kopica malčkov, ki potem preživi pod vodstvom animatorjev prijeten dan v igrah, tovarištvu in prijateljstvu. Desetletni Walter pravi, da mu je v dijaškem domu lepo, ker si lahko svobodno zamisli igro, zgradi si karkoli sam hoče, doma pa nima za tako delo niti prostora, niti pravega orodja. Nasploh so vsi zadovoljni, kajti veselja je na pretek.

Otroci sedaj gradijo «ogromen» cirkus, da bo zasenčil svetovno znane cirkuse, na žalost pa je zmanjkalo materiala za «šotor», tako da bo v primeru slabega vremena dobršen del občinstva izpostavljen vremenskim neprilikam. Včeraj so najbolj bojeviti otroci ustvarili indijanski tabor. Napravili so si «wigwam», v bližini je bil mučilni kol, kamor so privezali svoje sovražnike. Večkrat so se indijanci odpravili na bojne pohode. Takrat so si obraze pobarvali v bojne barve in se do zob oboroženi podali na lov. Njihov cilj je bila navadno prelepa «squaw», ki se je nekaj časa rdečekožcem branila z vso silo, nato pa klonila. V taboru so jo nato privezali na mučilni kol in divje plesali okoli nje.

Drugi otroci, ki bi radi šli s korakom civilizacije in potrošniške družbe, so se učili modernih plesov, predvsem so se navduševali nad eksotičnimi ritmi in se z velikim užitkom zvijali in mahali z rokami. Najmlajši, ki jim ni bilo za hrupno življenje, so se podali na pota umetnosti in meditacije. Z raznovrstnimi barvicami so risali vsepovsod. Spet drugi so napisali pravljico o pujsku, ki ni imel kopalk, da bi se kopal, nekateri pa so v pesku ustvarjali naselja.

Če so otroci brezskrbni in srboriti, pa tega ne moremo trditi za vodstvo otroškega centra, ki ga pestijo mnogi problemi. Animator Silvan je potožil, da ni ustreznega materiala, s katerim bi se dalo delati v idealnih pogojih. Predvsem primanjkuje lesa. Tako ne morejo zgraditi nobene večje in prave koče, ki bi bila otrokom prijeten kotiček. Animator Igor pravi, da nimajo niti športnih rekvizitov kot npr. večje blazine, da bi se lahko otroci zavrteli in ki bi ublažila morebitne padce, ko sodobni Tarzani plazijo po vrvi na drevo. Pomoči občine ni od nikoder in želeli bi, da vsaj naše organizacije priskočijo na pomoč.

Glede tega jih lahko malce pomirimo, saj je Slovenska prosvetna zveza v Trstu nakazala majhno podporo, ki bi vsaj nekoliko ublažila porazno finančno stanje centra. Temu bi morale slediti tudi ostale organizacije, kajti otroški poletni center v dijaškem domu je živ organizem, ki ima lahko zelo velik vpliv v nadaljnjem razvoju otroka.

Danes začetek revije francoskega filma

Danes ob 21. uri se bo začela revija «Francoski film sedemdesetih let». Filme bodo predvajali na Gradu sv. Justa in bo verodostojen prikaz sodobnega filmskega ustvarjanja v Franciji. Vsak večer bosta na sporedu dve predstavi. Prva sta na vrsti filma «Lumiere» režiserke Jeanne Moreau, ki pripoveduje življenje velike filmske igralke skozi prizmo ljubezenskih izkušenj, in film «France Societé Anonyme» režiserja Alaina Corneaua, ki predstavlja bodočo družbo, kjer se lahko prosto uživa mamila.

Revija, ki jo organizirata avtonomna letoviščarska in turistična ustanova ter «Cappella Underground», je dostopna vsakemu žepu, saj vstopnici za dve predstavi staneta samo 500 lir.

Novi urnik škedenjske ambulante za injekcije

Rajonska konzulta za Škedenj in Čarbolo obvešča, da so v teh dneh spremenili urnik ambulante za injekcije, ki ima sedež v Ul. Ronchetto 77. Ambulanta bo odprta ob delavnikih od 8.30 do 10.30, vse usluge pa so brezplačne.

VAŽNO OBVESTILO KMEČKE ZVEZE VINOGRADNIKOM

Kmečka zveza opozarja vinogradnike, da morajo prijaviti zaloge vina, ki jih imajo morebiti še v kleti (oziroma so jih imeli čeprav že prodane) 31. avgusta, najkasneje do 6. septembra trošarinskemu uradu občine v kateri bivajo. Kdor bi imel še vina in prijave ne bi vložil, je lahko kaznovan z globo od sto tisoč do milijona lir.

Tajništvo KZ bo članom izpolnjevalo prijave do 3. septembra in jih potem oddalo pristojnim uradom.

Tajništvo Kmečke zveze

Gospodarstveniki iz 11 držav na obisku v F-JK

Nad 300 gospodarstvenikov iz 11 držav, ki se v teh dneh mudijo v Celovcu, kjer v sklopu mednarodnega lesnega sejma sledijo posebnemu simpoziju, je bilo včeraj na študijskem obisku v Trbižu in okolici. Med obiskom so si ogledali nekatere gozdne objekte in namakalne naprave za obrambo okolja v naši deželi.

Goste je sprejel deželni odbornik za kmetijstvo Del Gobbo, kateri jim je v pozdravnem nagovoru orisal položaj gozdov v naši deželi in jih tudi seznanil s pobudami in ukrepi, ki jih je deželna uprava sprejela za razvoj gozdarstva. Pri tem je še posebno poudaril pomen raznih parkov in naravnih rezervatov, ki jih je dežela uredila in ki imajo za naše kraje veliko ekološko vrednost.

Skupina gospodarstvenikov in znanstvenikov si je nato ogledala nekatere kraje v okolici Trbiža, kot so Rabeljsko jezero in rabeljski rudnik, v katerem je zaposlenih 450 delavcev, in Belopeška jezera, kjer so si ogledali naravni park.

Ob koncu se je glavni ravnatelj ustanove, ki skrbi za avstrijske gozdove, Platner, zahvalil za gostoljubje in pozdravil udeležence simpozija in predstavnike naše dežele v imenu avstrijskega ministra za kmetijstvo.

● **Ministrstvo** za turizem in predstave je razposlalo okrožnico z navedbo podpor gledališkim ustanovam za sezono 1977-1978. Vse informacije so na razpolago pri tiskovnem uradu vladnega komisariata.

V NEDELJO, 4. SEPTEMBRA

Sedmi slikarski ex tempore KASTA

KASTA prireja sedmi slikarski ex tempore, ki bo letos v nedeljo, 4. septembra, pri LAJNERJIH nad Rojanom (Ul. Molini 16). Vabilo velja tudi za mlade slikarje do 15. leta starosti.

Tehnika in slog sta poljubna, prav tako je dovoljena črno-bela tehnika. Mera platen: daljša stranica lahko doseže 120 cm, vendar celotna površina ne sme presegati enega kvadratnega metra.

Vsak udeleženec lahko predstavi v žigosanje dve platni ali osnovi, vendar bo izročil le eno samo izgotovljeno delo.

Žigosanje platen ali osnov bo 4. septembra od 7.00 do 13.00.

Dela bo treba izročiti brez podpisa, brez okvira in stekla najkasneje do 15. ure. Ob 15.30 bo komisija ocenila izročena dela ter dodelila nagrade. Slikarski ex tempore bo ob vsakem vremenu.

Dela bodo razstavljena v Tržaški knjigarni, Ul. sv. Frančiška 20, od 10. do 24. septembra. Vsak zmagovalec ene izmed nagrad ali tisti, ki je prejel pohvalo žirije, mora opremiti svojo sliko s podpisom, z okvirom ali steklom ter s svojim naslovom in ceno dela. Tako opremljene slike je treba izročiti Tržaški knjigarni najkasneje do 13. ure v petek, 9. septembra.

Zmagovalce ter avtorje del, ki so prejeli pohvalo, vabimo že sedaj na otvoritev razstave, ki bo v soboto, 10. septembra, ob 18. uri v prostorih Tržaške knjigarne.

SINDIKALNE ORGANIZACIJE O OBNOVI PROIZVODNJE PRI CALZA BLOCH

Nedopustno ravnanje novega lastnika ki ne spoštuje sprejetega dogovora

Sprejem v službo pogojujejo osebni pogovori - Sindikati zahtevajo sestanek z deželnim odbornikom Stopperjem in inž. Pinijem

Tajništvo pokrajinske federacije CGIL, CISL in CCdL/UIL je skupaj s sindikalnimi organizacijami delavcev tekstilne stroke proučilo probleme o obnovi proizvodnje v tovarni Calza Bloch.

Sindikalne organizacije obsojajo ravnanje novega lastnika, ki ne spoštuje sklenjenih dogovorov glede načina in rokov ponovne zaposlitve nekdanjega osebja Calza Bloch. Na deželi so se pred časom dogovorili, da bodo do 1. avgusta zaposlili 3 delavcev, nadaljnjih 200 pa 1. septembra. Do namestitv bi moralo priti na podlagi strokovnosti in potreb posameznih obratov, pri čemer bi se morali izogniti diskriminacijam.

Glede tega je sindikalna federacija obsodila metode, ki se jih poslužuje novi lastnik pri ponovnem sprejemanju osebja. Tepta sprejete dogovore, delavci so podvrženi osebnim pogovorom, v katerih ne pridejo do izraza vprašanja, ki bi stremela predvsem po ugotavljanju strokovnosti, temveč se omejujejo v številnih primerih zgolj na strogo osebne informacije. Take ustrahovalne metode dokazujejo protisindikalno ost tega nedopustnega «novačenja».

Sindikalne organizacije delavcev tekstilne stroke pozivajo za o deželno upravo in vse krajevne ustanove, da se vsestransko zavzamejo za spoštovanje prevzetih obveznosti in za uveljavitev prvotnih dogovorov z novim lastnikom. Enak poziv je dala tudi pokrajinska federacija CGIL, CISL in CCdL/UIL, ki je obenem zahtevala srečanje z deželnim odbornikom Stopperjem in inž. Pinijem, da se razjasni vso problematiko obnove proizvodnje in se doseže spoštovanje sprejetih obveznosti.

O vsem tem bodo razpravljali v sredo, 23. avgusta, ob 15.30, na skupščini, ki bo na sedežu enotne federacije pri Domju, kjer bodo delavstvo seznanili z razvojem dogodkov.

Škedenjska konzulta o občinski varianti

Rajonska konzulta za območje Škednja in Čarbole je zelo pazljivo proučila varianto k splošnemu občinskemu regulacijskemu načrtu, ki jo je pred kratkim sprejel tržaški občinski svet, ter predložila vrsto popravkov in dopolnil, kot dokazuje obsežen dokument, ki ga je na svoji zadnji seji sprejela in nato poslala občinskim upraviteljem. V bistvu gre za predloge, da bi krajevnemu prebivalstvu omogočili večjo razpoložljivost javnih prostorov. Med glavnimi zahtevami konzulte je vsekakor ta, naj občinska uprava v doglednem času poskrbi tudi za podroben urbanistični načrt škedenjskega jedra.

NA URADU ZA DELO

V kratkem objavljene prednostne lestvice o brezposelni mladini

Na uradu za delu v Ul. Fabio Severo te dni sestavljajo posebno prednostno lestvico, v katero so razvrstili brezposelno mladino, ki je do 11. avgusta najavila v posebnih polah svoje želje glede zaposlitve. Funkcionarji sedaj dokončujejo z izpopolnjevanjem pol v statistične namene, ki jih bodo nato odposlali v Rim, nakar bo seznam z ustreznimi imeni, vrsto izobrazbe, zaželjeno zaposlitvijo in z vsemi drugimi podatki, izobešen na oglasni deski v Ul. Fabio Severo 46, na ogled vsem, ki želijo overoviti lastne podatke. Objava je predvidena za konec tedna.

Za sestavo lestvice so se poslužili posebnega statističnega postopka: vsakemu posamezniku so podelili temeljnih 100 točk, nato pa število višali ali nižali glede na posamezne olajševalne ali bremenilne okoliščine. Nadaljnjih 10 točk podelijo mladeniču, ki ima nezaposleno ženo, 6 točk za vsakega otroka, 2 točki pa za sestro ali brata, ki mu je v breme. Točke pa mu bodo odštete v primeru, da je že zaposlen, čeprav le delno, in da prejema ustrezno plačo.

Zamudniki se lahko vsako jutro prijavijo na tržaškem uradu za delo pred okencem št. 1 in izpolnijo tiskovine, ki jih nudijo funkcionarji. Prednost za zaposlitev pa imajo seveda mladi, ki so se javili že za prvo prednostno lestvico. Rok zapadlosti slednje pa je predviden za konec decembra.

Razglednica za spomin

Obrabljene kavbojke, nahrbtnik na ramenih, spalna vreča — to so običajni rekviziti, ki se jih poslužuje veliko število mladih med svojimi potovanji v vročih poletnih mesecih, to so simboli živahnega, svobodnega in brezskrbnega načina življenja, ki ima iz leta v leto več privržencev.

V našem mestu lahko opazimo v tem času, ko se prenekateri meščani mudijo na počitnicah in ostanejo mestne ulice na pol prazne, mnogo takih modernih nomadov, saj je Trst obvezna etapa za vse tiste, ki se iz zahodnih dežel s štopom, vlakom ali avtobusom odpravljajo v Jugoslavijo, Grčijo ali, kar je letos še posebno v modi, v Turčijo in na Bližnji Vzhod.

Nekateri se med svojim postankom v našem mestu le odpočijejo pred železniško postajo ali v senci dreves, drugi se gredo osvežit na barkovljansko obalo, nekaj pa je tudi takih, ki izkoristijo prosti čas med enim vlakom in drugim, med enim avtobusom in drugim, da si ogledajo mesto in njene zanimivosti.

Za ogled mesta se je odločil tudi neznani mladenič na sliki. Mogoče mu je bilo naše mesto tako všeč, da ga ni mogel zapustiti ne da bi si prej kupil razglednice za spomin...

● **Šolski skrbnik** sporoča, da rok predložitve prošenj za suplenco na nižjih srednjih šolah zapade 25. avgusta 1977.

OB ROBU NOTESA ČRNEGA KRONISTA

Prilepljen na telefon čakaš, kdaj bo zabrnelo, da boš odšel po svoji službeni poti. Kam pa drugam, če ne na kraj kakšne prometne nesreče, požara, ropa ali kaj podobnega. Včasih se res počutiš kot mrhovinar, ki komaj čaka, kdaj se bo spustil na svojo nemočno žrtev. Vendar je javnost lačna tudi vesti o zlem in grdem. Njena nenasitna radovednost je včasih večja od usmiljenja. Nemara želi človek s svojim lakomnim hlastanjem po vesteh o nevšečnostih drugih podzavestno odgnati od sebe strah pred vsem hudim, ki se lahko v vsakem trenutku zgrne nanj. Tisk mu vsekakor obilo, morda še preobilo postreže. Zato vneto brskaš po poročilih iz bolnišnice in nadleguješ policijske agente ali gasilce. In če iz bolnišnice ni kaj pisati ali če ti na policiji rečejo, da se ni v zadnjih urah, razen kakega družinskega prepira, ni pripetilo nič omembe vrednega, se kar nekam zbegano spogleduješ s svojim pisalnim strojem, ki vdano in zaman čaka dotika tvojih prstov...

Na uho povedano (pa naj zveni še tako cinično), je za časopise v poletnih dneh, ko je vse dogajanje na počitnicah, vsaka «črna» vest dobrodošla. Za nesreče namreč ni počitnic.

* * *

Danes je sorazmerno «sušno», kot pravimo ob pomanjkanju vesti. Vsaj pomembnejših, kajti manjših nezgodic, žeparskih podvigov in podobnega nikdar ne zmanjka. Reševalno osebje Rdečega križa je na primer že ob polosmih na delu. V Ul. Baiamonti, na št. 30, se je ponesrečila 79-letna upokojenka Vittoria Macor vd. Genzo. Padla je v svoji kuhinji in si zlomila levo stegnenico. V Trstu, ki je daleč naokrog znano kot mesto upokojencev, je takšnih nesreče še preveč. Petdeset odstotkov vseh pacientov v naših bolnišnicah ima nad 65 let in ta odstotek se bo še višal, dokler ne bodo za priletne ljudi poskrbeli kot je treba. Skoraj vsak dan namreč odkrijejo koga, ki še je v popolni osamljenosti in brez pomoči poslovil od živih. Včeraj so na primer dolgo trkali na vrata 79-letnega Maria Pahorja iz Drevoreda D'Annunzio 6, ker ga dalj časa ni bilo na spregled. Ko je nazadnje posegla policija in s silo odprla vrata, so na srečo ugotovili, da je šlo le za prehodno slabost.

Nenadna slabost pa ni prizanesla 76-letni Margheriti Dodich por. Lauricella iz Ul. Verga 8. V Ul. S. Cilino se je zgrudila na tla, zadeta od srčne kapi. Zaman je bilo dirjanje rešilnega avtomobila z razpeto sireno.

* * *

Okrog 9. ure beležimo nesrečo na delu. Žrtev je 29-letni Danilo Cancian iz Ul. Industria 53, ki ga je v tovarni Italsider, kjer je zaposlen, oplazil po obrazu, prsih in rokah električni tok, ki se je sprostil ob kratkem stiku. Urno so ga odpeljali na dematološki oddelek, kjer si bo moral opekline zdraviti dobre tri tedne.

* * *

Iz bolnišnice preidemo na kvesturo. Tudi tu ni posebnih vesti. Le običajni žeparski podvig katerega starega znanca ali mladega nepridiprava, ki pride k nam po nakupih in ga zamikajo kavbojke. Ponoči so zabeležili eno samo tatvino. Neznanci so izkoristili napol odprto okno «pizzerie» «Da Enzo» v Ul. Rossetti 12 ter izpraznili predalčke prodajne mize. Odnesli so za nekaj pesti drobiža. Skupno 150 tisoč lir. Pa pravijo, da se drobiža v teh časih nikjer ne najde.

* * *

Pa še kratek skok h gasilcem. Tudi zanje je bilo nekaj dela. V Ul. Battisti, na št. 31, je voda zalila kar tri nadstropja. Najprej stanovanje Bruna Mabetra, ki je pustil vodno pipo odprto, nato stanovanje nižje, ki je last Albine Cocevar in končno v pritlično trgovino jestvin Daniela Gerbinija. Gasilci so vodo sicer odstranili, škoda pa je le izdatna.

● **Odsek za turizem** pri vladnem komisariatu obvešča, da so premestili njegove urade iz Jeričljeve ulice 22 v palačo prefekture, soba št. 28. Novi uradi bodo poslovali vsak dan od 9. do 13. ure, novi telefonski številki pa sta 31321 in 64451.

S TRŽAŠKEGA KAZENSKEGA SODIŠČA

Štiri mesece zapora pogojno za nasilneža

Odložen proces proti tihotapcema z mamili

Pred tržaškim kazenskim sodiščem (predsednik Gervasi, prisednika Polimeni in Giancotti, javni tožilec Brenci) sta se včeraj zagovarjala 21-letna Armando Grieco in Sergio Fillini, ki sta bila obtožena upiranja javnemu funkcionarju in nadlegovanja v javnem lokalu. Zaradi omenjenih obtožb, ki jih predvideva novi zakon o kazenskem pravu, so jima sodili po hitrem postopku. Mladeniča so agenti letečega oddelka tržaške kvesture aretirali v noči med nedeljo in ponedeljkom, ko sta v nočnem lokalu razgrajala in nadlegovala goste in ko so prišli agenti, da bi jih pomirili, so tudi te zmerjali in enega celo napadli. Tudi na kvesturi se nista Grieco in Fillini pomirila, saj sta prej hotela zbežati, nato pa še žalila policijskega funkcionarja, ki jih je zasliševal.

Na včerajšnji sodni razpravi sta oba zanikala, da bi kakorkoli nadlegovala goste nočnega lokala «Mexico», priznala pa sta, da sta bila tisti večer močno vinjena in zato sta se uprla policistom, ki so ju hoteli pomiriti. Sodniki so jima verjeli in so ju oprostili obtožbe nadlegovanja v javnem lokalu, zaradi upiranja javnemu funkcionarju pa so ju obsodili na štiri mesece zapora pogojno in na plačilo sodnih stroškov.

Včeraj bi moral biti proces tudi proti Libanoncema, Yaielu in Ghaziju Tanosu Samahi, ki sta obtožena tihotapstva z mamili, kršitve, ki po novem zakonu o tihotapstvu in razpečevanju mamil, predvideva sodno obravnavo po hitrem postopku. Libanonca sta kot znano lastnika avtomobila cadillac, ki je prispel v naše mesto z jugoslovansko kontejnersko ladjo «Kristo Marinović» 5. avgusta letos in v katerem so finančni stražniki odkrili več kot 27 kilogramov hašiša v vrednosti nad 200 milijonov lir. Agenti so aretirali Libanonca, potem ko sta se ta hotela približati avtomobilu, ki so ga policisti nalašč parkirali na pomolu. Včerajšnja sodna obravnava je trajala samo nekaj minut, saj sta tako zagovornik kot javni tožilec zahtevala predložitev procesa.

Nadaljuje pa se medtem preiskava, s katero skušajo ugotoviti v katero evropsko državo sta bila Libanonca namenjena z mamili, medtem ko je skoraj gotovo, da je mamilo prihajalo iz Libanona. Njun cilj je bila verjetno Belgija, kjer bi morala prodati mamilo, preiskovalci pa ne izključujejo možnosti, da je bilo mamilo namenjeno v Švico, saj je Ghazi Tanios Samaha že sodeloval pri tihotapstvu z mamili, ki so ga pred časom odkrili švicarski varnostni organi. Milanska kvestura pa je medtem sporočila oddelku za boj proti mamilom pri tržaški kvesturi, da imena Libanoncev nista na seznamu mednarodnih tihotapcev z mamili, kar daje sklepati, da sta Ghazi in Yaiel Tanios Samaha samo «kurirja» mednarodne tolpe tihotapcev z mamili, ki jo gotovo vodijo izkušeni tihotapci, ki so povezani z velikimi središči razpečevanja mamil v zahodni Evropi. Preiskava se torej nadaljuje in vse kaže, da bodo na procesu, ki bo verjetno septembra, prišle na dan še zanimive okoliščine tihotapstva z mamili v našem mestu.

Šolske vesti

Ravnateljstvo Slovenskega dijaškega doma «Srečko Kosovel» v Trstu, Ul. Ginnastica 72 ali Campo S. Luigi 11, tel. 793-167 (avtobus št. 25 in 26, prva postaja nad polikliniko INAM) sporoča, da sprejema prošnje za vpis v dom za šolsko leto 1977-78, in sicer vsak delavnik od 9. do 13. ure. V dom se lahko vpišejo dijaki vseh vrst in stopenj slovenskih šol, dijaki slovenske narodnosti, ki obiskujejo italijanske strokovne šole, ki jih v slovenskem jeziku ni, in univerzitetni študentje. Vpisovanje traja do 10. septembra, oziroma do zasedbe prostih mest.

Kino

MIRAMARSKI PARK: «Luči in zvoki» Predstavi: ob 21.00 «San u Miramaru» (v srbohrvaščini); ob 22.15 «Il sogno imperiale di Miramare» (v italijanščini). Prevoz z motornim čolnom od pomola Audace do grljanskega portiča (ob 19.50 in 21.20). Po predstavi iz grljanskega portiča dva povratka.

Ariston 21.30 «Gli ultimi bagliori di un crepuscolo». Režija Robert Aldricht. Burt Lancaster, Richard Widmark. Barvni film.

Mignon 16.30—22.00 «Godzilla». Fantastični film.

Nazionale 16.30 «Gli amanti latini». Totò, Ciccio Ingrassia.

Grattacielo 16.00—22.00 «La stanza del vescovo». Ugo Tognazzi, Ornella Muti. Prepovedan mladini pod 14. letom. Barvni film.

Excelsior 16.30 «Vizi privati e pubbliche virtù». Prepovedan mladini pod 18. letom. Barvni film.

Fenice 16.30 «Il gatto dagli occhi di giada». Corrado Pani. Barvni film.

Eden 17.00—22.15 «La polizia è sconfitta». Mariel Bozzuffi, Riccardo Salvino. Prepovedan mladini pod 14. letom. Barvni film.

Ritz 17.00—22.15 «Kaput Lager — Gli ultimi giorni delle SS». Prepovedan mladini pod 18. letom. Barvni film.

Cristallo 16.30 «Terrore a 12.000 metri». David Janssen. Barvni film.

Aurora 17.00 «Mars Men» (Gli uomini di Marte). Barvni film.

Capitol 17.00 «La dottoressa sotto il lenzuolo». K. Schubert. Prepovedan mladini pod 18. letom. Barvni film.

Moderno 16.30 «L'isola sul tetto del mondo». Walt Disney. Barvni film.

Filodrammatico 16.15 «La modella». Prepovedan mladini pod 18. letom. Barvni film.

Ideale 16.30 «L'uomo che ride». Lisa Gastoni, Jean Sorel. Barvni film.

Impero 16.30 «L'avventura del Poseidon». Barvni film.

Vittorio Veneto 16.30 «Il gatto, il topo, la paura e l'amore». Michele Morgan, Serge Reggiani. Barvni film.

Astra 16.30 «Herbie — il maggiolino sempre più matto». Walt Disney. Barvni film.

Včeraj-danes

Danes, ČETRTEK, 18. avgusta
HELENA

Sonce vzide ob 6.09 in zatone ob 20.09. — Dolžina dneva 14.00 — Luna vzide ob 10. uri in zatone ob 21.44.

Jutri, PETEK, 19. avgusta
LJUDEVIT

Vreme včeraj: Najvišja temperatura 26,4 stopinje, najnižja 20,3, ob 13. uri 26,2 stopinje, zračni tlak 1015,9 mb ustaljen, vlaga 64-odstotna, nebo 4/10 pooblačeno, veter 8 km na uro severozahodnik, morje skoraj mirno, temperatura morja 24,2 stopinje.

ROJSTVA IN SMRTI

Dne 17. avgusta 1977 se je v Trstu rodilo 7 otrok, umrlo pa je 10 ljudi.

UMRLI SO: 86-letni Federico Castelli, 85-letna Eleonora Cuccagna vd. Curk - Zurk, 37-letni Gianfranco Berbi, 87-letna Concetta Giraldi por. Parenzan, 59-letna Maria Benci, 84-letni Leone Contumà, 78-letna Olga Zidar vd. Ivanov, 4-letni Herbert Tramposch, 92-letna Tarquinia Busolo vd. Zacchi, 84-letna Laura Rutigliano vd. Rutigliano.

DNEVNA SLUŽBA LEKARN
(od 8.30 do 20.30)

Largo Piave 2, Borzni trg 12, Miramarski drevored 117, Ul. Combi 9.

(od 8.30 do 13. in od 16. do 20.30)

Trg Ospedale 8, Istrska ulica 35.

NOČNA SLUŽBA LEKARN
(od 20.30 dalje)

Trg Ospedale 8, Istrska ulica 35.

ZDRAVSTVENA DEŽURNA SLUŽBA

Nočna služba za zavarovance INAM in ENPAS od 22. do 7. ure: telef. št. 732-627.

LEKARNE V OKOLICI

Boljunec: tel. 228-124; Bazovica: tel. 226-165; Opčine: tel. 211-001; Prosek: tel. 225-114; Božje polje - Zgonik: tel. 225-596; Nabrežina: tel. 200-121; Sesljan: tel. 209-197; Žavlje: tel. 213-137; Milje: tel. 271-124.

Razna obvestila

Zgoniška občinska uprava obvešča, da bo sprejela v začasno službo od 5. septembra 77 dalje, za šolsko leto 77-78, vzgojiteljico v občinskem otroškem vrtcu. Zainteresirane morajo predložiti prošnjo na navadnem papirju na občinsko tajništvo do 12. ure, 17. avgusta 77. Podrobnejša pojasnila na tajništvu občine.

BANCA DI CREDITO DI TRIESTE
TRŽAŠKA KREDITNA BANKA
S.P.A.
TRST - ULICA F. FILZI 10 - 61-446

TEČAJI VALUT V MILANU
DNE 17. 8. 1977

Ameriški dolar:	debeli	879.—
	drobni	860.—
Funt šterling		1530.—
Švicarski frank		356.—
Francoski frank		175.—
Belgijski frank		23,50
Nemška marka		373.—
Avstrijski šiling		52,80
Kanadski dolar		789.—
Holandski florint		352.—
Danska krona		139.—
Švedska krona		189.—
Norveška krona		160.—
Drahma:	debeli	22.—
	drobni	22.—
Dinar:	debeli	43.—
	drobni	43.—

MENJALNICA
vseh tujih valut

Prispevki

Ob 10. obletnici smrti drage mame Elizabete Verša darujeta hčeri Danica in Marija 6000 lir za pevski zbor Vasilij Mirk.

V počastitev spomina na pok. Rika Pertota darujeta Adrijana in Stanko Skrinjar 5000 lir za Dijaško matico.

V počastitev spomina Rika Pertota darujeta družini Kodrič in Šiškovič 10.000 lir za Glasbeno matico. V isti namen darujeta Mojca in Piero Panizon 5000 lir za Glasbeno matico.

V počastitev spomina Rika Pertota darujeta Meri in Pino Rojc 10.000 lir za Skupnost Družina Opčine.

V spomin na Rikota Pertota darujeta Vera in Janko Fili 5000 lir za SPK Sirena.

V spomin na Franca Grgiča darujeta družina Rismondo (Padriče) 5000 lir za ustanovo za slepce Rittmeyer.

Ob tragični smrti dragega očeta izrekajo kolegi Primorskega dnevnika časnikarju RAI-TV Titu Manliu Altomareju in hudo prizadetim svojcem iskreno sožalje.

LETOS GRADIJO VODOVOD IL. BISTRICA - TOMINJE

Kmalu bodo odšle iz Brkinov mladinske delovne brigade

Zaključna svečanost v soboto, 27. avgusta, na Tatrah
Težave s košnjo - Češplje in jablane dobro obrodile, toda...

Fantje in dekleta iz občine Žalec med delom pri gradnji vodovoda pod Harijami

V Brkinih je kar prijetno, do sedaj pa je nagajalo vreme in se je skoraj vsak dan vlila ploha, tako da je bila košnja zelo otežkočena in ni niso še pospravili sena, čeprav so ropotajo mlatilnice. Medtem zorijo češplje, ki prav dobro kažejo, le da ne bi bilo dežja, ko bodo dozorele. Toliko jih je, da ne bo dovolj posode, čebrov in sodov. Od nikoder ni še povpraševanja za odkup, niti za industrijsko predelavo. Tako bo spet obveljala samo žganjekuha in bo od konca do kraja vasi dišalo po slivovki, ki je sicer odlična in zapeljiva, in tudi zaradi tega ne bo nesel v hišo toliko denarja kot sadež. In kdo bo vse potrgal, saj so tudi jablane obrodile. Če bi še nekaj tednov več ostala mladina, ki je prišla iz raznih krajev Slovenije v delovne brigade, bi bilo že lepo.

Mladinska akcija «Brkini 77» se bliža koncu in se bo zaključila v nedeljo, 28. avgusta. V soboto, 27. avgusta, bo na Tatrah ob 14. uri zaključna svečanost s kulturnim sporedom, ob 10. uri pa bodo ob cesti med Čeljami in Premom odkrili spomenik obeležje v spomin na prvo mladinsko akcijo v Brkinih (cesta Bitnje - Prem - Čelje - Preložе). Pa dolgih letih se je nato leto 1975 izvedla druga akcija za pomoč Brkinom z gradnjo slemenske ceste. Letošnja akcija se je začela 2. junija in je pri njej sodelovalo skupno 540 mladincev in mladink iz občin Ljubljana - Vič - Rudnik, Izola, Piran, Gorenje, Ptuj, Maribor, Litija, Ribnica, Kamnik, Slovenska Bistrica, Žalec ter RK Slovenije. Prva izmena je še delala na slemenski cesti, nato pa so se vsi lotili dela za zapeljavo vodovoda Ilirska Bistrica - Harije - Tominje.

Končno se vendar uresničuje želja Brkinov, da bi v njihove hiše tekla voda, seveda po ceveh, ne pa v vaških klancih. Kdaj pa bo dokončno urejena brkinska slemenska cesta, kdaj bo dokončana cesta Bitnje - Pregarje - Obrov in kdaj bo speljan brkinski vodovod, ne bi še bilo točno povedati.

Brkini so vzljubili mlade fante in dekleta, ki se počutijo kot doma in v popoldanskih prostih urah pomagajo domačinom pri kmečkem delu, na Tatrah pa pomagajo vaščanom pri napeljavi vaškega vodovoda, ki bo čez dober teden že dokončan. Popoldanske in večerne ure brigadirji izkoristijo za interesne dejavnosti: predavanja, kulturne prireditve, športna tekmovanja, izdajanje biltena, stenski časopis, itd. Gradijo in gradijo ter se med seboj spoznavajo.

A. B.

Kontovelski in proseški komunisti vabijo v soboto, 20. t.m., ob 20. uri na Kontovel na prvo

srečanje pri mlaki

V goste pridejo mladi domači umetniki besede in zvoka.

KORISTNA POBUDA V DOLINSKI OBČINI

Društvo prostovoljnih gasilcev nas bo obvarovalo pred požari

Prostovoljci čakajo na podporo dežele, da se čimprej dokončno organizirajo - Pohvala Prebenegu

Dne 20. januarja letos je prišel v veljavo deželni zakon, ki govori o ohranjevanju in zavarovanju gozdov pred požari. Zakon predvideva, da vsaka občinska uprava pripravi seznam prostovoljnih gasilcev ali pa, da ustanovi prostovoljno gasilsko društvo, ki uzakonjeno z lastnim statutom lahko dobiva finančne podpore in opremo s strani deželnega inšpektorata.

Dolinska občina je, brž ko je stopil zakon v veljavo, zadožila svetovalca Draga Slavca, da poskrbi za ustanovitev društva. Občinski svetovalec Slavec je nato poveril Oskarju Slavcu in Romanu Smotlaku nalogo, da se pozanimata za stvar in nato potom občine ustanovita gasilsko društvo Res, akcija je stekla, delovni mladinci so imeli več sestankov, dokler niso sklicali ustanovnega občnega zbora, kjer so predložili statut.

Društvo prostovoljnih gasilcev Breg je zadolženo, da gasi požare, čisti gozdove, ki so občinska last in v primeru ognja napravi obrambne pasove, vse v sodelovanju z gozdno policijo. V odboru gasilskega društva so predstavniki vseh brežanskih vasi, ožji odbor pa je tako sestavljen: poveljnik je Stojan Praselj, namestnik poveljnika Roman Smotlak, blagajnik Igor Petaros, tajnik Stojan Sancin, oskrbnik Stanko Korošec, poleg teh so še vsi poveljniki vodov iz posameznih vasi. To nam je povedal Oskar Slavec, ki je moral zaradi mnogih obveznosti opustiti odgovorno mesto v odboru.

Nato smo se pogovarjali s poveljnikom Prašljem in njegovim namestnikom Smotlakom. Zbrali smo se v dolinski osmici, da bi pogasili vsaj žejo, če že ne drugega.

Prašelj: Do danes se je v prostovoljno gasilsko društvo Breg vpisalo približno petdeset članov iz vse občine, ki ob vpisu plačajo skromno vpisnino 5.000 lir. Tu gre velika pohvala predvsem Prebenegu, saj je prijavljenih že 24 bodočih gasilcev. Radi bi videli, da bi temu zgledu sledile tudi druge naše vasi.

Smotlak: Res je, čeprav je zanimanje za stvar zadovoljivo, pa vendarle ne izpolnjuje naših pričakovanj. Mislili smo, da bo pristop h gasilskemu društvu številčnejši in zato smo ostali precej razočarani, predvsem zaradi brezbrižnosti ljudi v nekaterih vaseh. S tega mesta vabim vse k vpisu v naše društvo, kajti društvo je last nas vseh in bo v bodočnosti nemalo koristilo vsem občanom.

Prašelj: Društvo ima svoj sedež v prostorih občinske telovadnice, ta pa je le začasnega značaja v pričakovanju stalnih prostorov. Nekaj zasilne opreme že imamo, vendar je nezadostna.

Smotlak: Še nekaj. Poklicni gasilci ne bodo prihajali več na gašenje gozdov. To delo naj bi prevzela občina, ki pa nima zadostnega števila ljudi na razpolago. Zato se je zbrala skupina mladih, ki jih pobuda o gasilskem društvu veseli. Velika je bila pomoč župana Edvina Švaba in občinskega svetovalca Draga Slavca.

Prašelj: Mogoče bo ljudi zanimalo, kako bo stekla akcija v primeru požara. Imamo seznam vseh prostovoljnih gasilcev, ki imajo doma telefon. V kratkem času bomo ta seznam posredovali tudi karabinjerjem, gozdni policiji, občini, razobšen pa bo tudi v javnih lokalih, tako da bo lahko vsak občan nemudoma obvestil najbližjega prostovoljnega gasilca, ki bo sprožil alarm. Ostali gasilci se bodo nato zbrali na sedežu in se opremili, nato pa bodo odšli na ogroženo področje.

Smotlak: To pa je zaenkrat nemogoče izvesti, ker nimamo še ustrezne opreme. Čakamo, da nam dežela dodeli podporo, kajti le tako bo gasilsko društvo funkcionalno. Že pred časom smo govorili z dvema izvedencema, ki jih je poslala dežela, da si ogledata naše področje. Ta dva bi morala napraviti mape gozdov, da bi mi potem vedeli, kje napraviti obrambne pasove in kje bi lahko krotili požare. To pa je, ponavljam, brez deželne podpore povsem nemogoče.

Prašelj: Gasilci bi, poleg drugega, čistili gozdove in glavna akcija bi bila ta, da bi odstranili v nekaterih conah bor in nasadili hrast ter s tem vzpostavili staro naravno stanje. Vedeti je namreč treba, da je v naših krajih rastel pretežno hrast, ki so ga pred davnim posekali in ga poslali v Benetke, kjer so ga rabili za gradnjo stavb na koleh. Mi pa bi radi spet obnovili staro naravno okolje naših vasi.

Mogoče bi bilo zanimivo zvedeti še kaj, vendar besede bi bile brez pomena. Počakajmo, da bomo videli člane društva prostovoljnih gasilcev Breg na delu in upajmo, da jim bo dežela čimprej nakazala podporo, ki jim je po zakonu zajamčena. (mč)

Popoldne pomagajo Tatrcem pri napeljavi vaškega vodovoda

NAŠ POGOVOR S TAJNIKOM CGIL GIANNIJEM PETRALIJEM

Sindikati skrbno preučujejo položaj ki je nastal v tovarnah na Goriškem

V začetku septembra bo sindikalna konferenca o jesensko-zimskih perspektivah. Zakaj FRIE ne da posojil manjšim tovarnam? - Danes v Gorici sestanek o položaju v sovodenjski tekstilni tovarni

V Gorici se bodo sestali člani tovarniškega sveta sovodenjske tekstilne tovarne in člani tajništva enotne sindikalne federacije. Preučili bodo položaj, ki je nastal v tovarni, kjer je zadnji dan pred počitnicami delodajalec obvestil tovarniški svet, da bodo počitnice podaljšali za teden dni in da bo čez 200 delavk in delavcev za nadaljnji teden dni poslanih v dopolnilno blagajno.

Ker se v podobnem položaju nahaja, kot smo že pisali, tudi podgorska tekstilna tovarna in ker prihaja do podobnega položaja tudi v nekaterih drugih tovarnah na Goriškem smo se obrnili na tajnika delavske zbornice CGIL v Gorici Giannija Petralija in ga prosili za njegovo mnenje o sedanjem položaju v goriškem gospodarstvu.

Med pogovorom je prišla tako do izraza zaskrbljenost tajnika najmočnejšega sindikata na Goriškem in istočasno člana tajništva enotne sindikalne federacije, do vprašanj zaposlovanja. Ta njegova zaskrbljenost se izraža tudi v tem, kar se dogaja v vsedržavnem okviru. Najbolj ugledni italijanski časopisi so namreč pred tedni pričeli objavljati članke s predvidevanji o stanju gospodarstva v letošnji jeseni. Predvidevanja niso rožnata. Poročevalci menijo, da bo prišlo v nekaterih vejah industrije do zmanjšanja proizvodnje in do odpustov. Z brezposelnostjo naj bi Italija plačala uravnovešenje svoje plačilne bilance.

Gianni Petrali nam je povedal, da se s težavami borijo obe že omenjeni tekstilni tovarni, tržiška ladjedelnica, vse tovarne lesne predelovalne industrije in gradbeništvo. V tovarnah SIMO in AAA so začasno finančno krizo rešili le konec prejšnjega tedna.

Sindikalne organizacije se morajo pripraviti na dokaj hudo jesen in zimo. Zaradi tega je tajništvo delavske zbornice poslalo vsem včlanjenim strokovnim sindikatom pismo v katerem zahteva do konca meseca točna poročila o položaju v posameznih strokah. V teh poročilih naj bo podrobno objasnjeno kakšen je položaj v posameznih tovarnah, kako je s proizvodnjo in prodajo, kakšne so perspektive. Sindikati naj izvedo tudi če imajo posamezne tovarne dolgove do zavoda za socialno skrbstvo (to zahtevo so vključili v seznam podatkov, ker je prišlo na

Gianni Petrali

dan ob nedavni napovedi krize v podgorski predilnici, da dolguje ta tovarna veliko denarja zavodu za socialno skrbstvo). Prav tako želi tajništvo delavske zbornice vedeti za vsa odprta sindikalna vprašanja v posameznih tovarnah in podjetjih.

Sindikat se namreč dobro zaveda, da bo treba resno preučiti celotni položaj. Perspektive niso ugodne kar se tiče zaposlitve posebno v največji tovarni na Goriškem, t.j. v tržiški ladjedelnici. Če ne bo ustreznega narečila bodo tu pričeli pošiljati v dopolnilno blagajno stotine delavcev.

Znano je tudi, da imajo nekatere tovarne polna skladišča neprodanega blaga. V nekaterih sektorjih se je nakup blaga s strani potrošnikov zmanjšal kar za eno tretjino. To velja posebno za tisto blago katerega nakup ni nujen.

Po mnenju Petralija bodo morali sindikati, po podrobni preučitvi položaja, predlagati ustrezni načrt za izhod iz krize. Tudi pri nas bi morali izkoristiti nedavno izglasovani državni zakon o preosnovi podjetij. Ta zakon pa morajo izkoristiti tudi manjša podjetja, ne samo večja, ki običajno znajo bolje izkoriščati podobne konjunkture.

Tajnik delavske zbornice je bil med pogovorom zelo kritičen do deželne vlade in tudi do upraviteljev deželnega rotacijskega sklada (FRIE). V blagajnah tega sklada leži trenutno neizkoriščenih 90 milijard lir. Petrali je dejal, da imajo očitno v upravnem odboru sklada in tudi v deželni vladi še vedno v načrtu s tem denarjem finansirati družbo La Roche, ki želi zgraditi tovarno v Tržiču. Ta denar pa bi morali posoditi manjšim podjetjem. Za ta podjetja bi taka posojila z nizkimi obrestmi pomenila zares rešitev iz krize.

Obiskali bodo Dunaj in Maribor

Konzorcija za zaščito briških in posoških vin prirejata poučni izlet v okolico Dunaja in Maribora z ogledom nekaterih znanih vinskih kleti. Za omenjeni izlet je na razpolago še nekaj prostih mest. Vpisujejo pa na sedežu konzorcijev v Gorici, Ulica Morelli 43.

Izjava SSk v Gorici o obisku pri Andreottiju

Tajništvo Slovenske skupnosti v Gorici nam je poslalo naslednjo izjavo:

Pokrajinsko tajništvo Slovenske skupnosti v Gorici izraža svoje zadovoljstvo nad uspešnim sestankom med delegacijo Slovencev v Italiji ter predsednikom vlade Giuliem Andreottijem, ki je bilo v torek, 9. avgusta, v palači Chigi v Rimu. Našo stranko je tu zastopal deželni tajnik dr. Drago Štoka.

«Pri tem srečanju je prišlo predvsem do poglobitve vprašanja zaščite slovenske narodne manjšine. Pri tem je treba posebej podčrtati obveznost vladnega predsednika za ustanovitev posebne parlamentarne komisije, v kateri bodo sodelovali tudi slovenski predstavniki, in bo imela nalogo pripraviti besedilo zakonskega osnutka za globalno zaščito v smislu člena 6 ustave. Posebno pomembna je še obljuba, ki jo je dal predsednik Andreotti, da bo prišlo do uresničenja zakonske zaščite (tudi v duhu člena 8 osimskega sporazuma) v določenem roku, in to do meseca oktobra prihodnjega leta».

«Na vsak način je treba še poudariti, da se je skupen nastop vseh politični sil, ki so sodelovale na rimskem sestanku, izkazal za zelo pozitivnega ter vzpodbudnega. Vse to namreč teži k enotnemu nastopanju vseh političnih sil slovenske manjšine. Moramo pa vseeno pripomniti, da je prav Slovenska skupnost tista politična sila, ki je prva predložila ustrezno besedilo zakonskega osnutka za zaščito v poosimskem duhu, osnutek, ki ga je sprejela na svojem zadnjem deželnem kongresu in ga je že vložila v obe zbornici parlamenta. In prav v tem je poseben pomen te zakonodajne pobude SSk, ki bo z ostalimi morebitnimi predloženimi osnutki tvorila podlago za izdelavo enotnega zakonskega osnutka za razpravo v parlamentu. Prav s tem je naša stranka dala velik prispevek za nadaljnje razprave».

Spet bodo slavili cesarja!

Pristaši gibanja «mitelevropska omika» so se spet oglasili, sredi najhujše poletne vročine, ob spominu na rojstni dan pred šestdesetimi leti umrlega avstroogrskega cesarja Franca Jožefa. Kot lani, se bodo tudi letos prijatelji črnožoltih zastav zbrali v Jasihu, pri Krminu, da bi spet praznovali. Tokrat pa bo praznovanje verjetno bolj žalostno od podobnega v prejšnjem letu in od letošnjega ustanovnega kongresa gibanja v Červinjanu ter poletnega praznovanja 900-letnice oglejsko - furlanske samostojnosti v Ogleju.

Zaradi uspeha svojih omenjenih prireditev, na katere so prišli tudi zastopniki nekaterih drugih deželnih, krajevnih in manjšinskih strank (med temi je vedno prednjačil generalni tajnik Suedtiroler Volkspartei, bivši oficir nemškega Wermachta), so pripadniki «mitelevropskega gibanja» že bili prepričani, da lahko zaigrajo na politično struno. Na ustanovnem sestanku skupnosti manjšinskih strank; pa so jih prireditelji pustili pred vrati. Niso jih hoteli sprejeti, zato sta dva voditelja omenjenega gibanja prišla nazaj v domači Trst nekoliko potrta.

Če je torej, morda samo začasno, spodletela želja po politični afirmaciji, je pa ostala želja po folklornem obujanju preteklosti. Zato so na letošnji praznik v Jasiho povabili neko tirolsko godbo (ta bo igrala v soboto zvečer) in tržaško godbo v cesarskih uniformah (ta bo igrala v nedeljo). Prav tako v nedeljo bodo prisotne pozdravili voditelji gibanja in morda še kak povabljen gost. Skoro gotovo bo prisotna tudi avstrijska televizija.

Rumeni plakati s črnim cesarskim orlom v več jezikih vabijo na letošnje cesarsko praznovanje.

BOGATEJŠI ŠE ZA EN REKREACIJSKI OBJEKT

V NEDELJO SLOVESNO ODPRTJE NOVE TRIM STEZE V PEVMI

Pripravili so jo v glavnem s prostovoljnim delom mladinci z Goriškega in iz Nove Gorice - Po kolovozih med vinogradi in gozdovi

V Pevmi in na Oslavju se z vnemo pripravljajo na tradicionalni vaški praznik, ki ga prireja prosvetno društvo «Naš prapor». Letošnja prireditev pa ima še poseben pomen, saj bodo v nedeljo, 21. t.m., slovesno izročili namenu nov rekreacijsko športni objekt: približno 3 km dolgo trim stezo. Uredili so jo mladinci z Goriškega s prostovoljnim delom junija in julija letos ter ob sodelovanju vrstnikov iz Nove Gorice. Novi objekt pa ni pridobitev samo za mladino iz Pevme in z Oslavja, ki je sicer pri uresničitvi načrta krepko sodelovala, ampak pomeni pridobitev za celotno slovensko narodnostno skupnost na Goriškem. Predvsem pa bo objekt služil tistim, ki živijo na območju Gorice in do sedaj niso imeli pravih možnosti za zdravo in poceni rekreacijo. Objekt v Pevmi pa je nalašč za to, saj je tako rekoč pri roki. Pri tem velja vsekakor poudariti, da pomeni trim steza na Goriškem novost za italijanske kroge, ki se s takim načinom rekreacije na žalost le prepočasi spoznavajo, čeprav je v nekaterih severnoevropskih deželah že vrsto let zelo razširjena.

Kaj nudi trim steza v Pevmi? Mirno lahko zatrdimo, da se ljudje predvsem naužijejo svežega zraka, saj poteka proga med vinogradi in gozdovi, po dolgih polskih kolovozih. Vstop je le nekaj metrov od trga pri spomeniku padlim v NOB, trasa poteka nekako ob potoku z naseljem, nato se povzpne na greben nad vasjo ter se v loku spusti na izhodišče.

V primernih razdaljah so postaje za obvezne in proste vaje. Vseh je 15, na vsaki pa je posebna tabla, ki dokaj nazorno prikazuje kakšno vajo in kolikokrat jo morate napraviti.

Sicer pa bi še tako popoln opis ne zadostoval. Najbolje bo, če si bralci objekt sami ogledajo (in ga tudi preizkusijo). Prva in hkrati tudi najbolj primerna priložnost bo že prihodnjo nedeljo, 21. avgusta, ob 11. uri, ko bodo trim stezo slovesno predali v uporabo. Slovesno in na najbolj primeren način, to je z množičnim pohodom.

Nove knjige v Državni knjižnici v Gorici

V Državni knjižnici v Ul. Mameli v Gorici se je povečala zbirka slovenskih knjig. Na razpolago so naslednje nove knjige:

Liburnijske teme.

Ingolič: Šumijo gozdovi domači. Iskanje se začne.

Kocijan: France Prešeren v sliki in besedi.

Košuta: Pričevanje.

Malenšek: Sonce je obstalo. Od pesmi do filma.

Stare tržaške narodne pesmi za mešan, ženski in moški zbor.

Sto let Ivana Cankarja.

Svetovna zgodovina. Od začetkov do danes.

Šiftar: Razvoj ljudske oblasti med NOB v Jugoslaviji. Izbrani dokumenti.

Vittorini: Rdeči nagelj.

Weber: Od Vikingov do astronavtov.

Zupan: Duh po človeku. Mrtva mlaka.

Župančič: Popotovanje.

Izposodite si jih lahko vsak dan od 9. do 14. ure.

Kino

Gorica

VERDI 17.30—22.00 «Quelle strane occasioni». Nino Manfredi in Alberto Sordi. Barvni film. Prepovedan mladini pod 18. letom.

CORSO 17.15—22.00 «Fräulein Kitty». Claudine Beccarie in M. Longo. Barvni film. Prepovedan mladini pod 18. letom.

MODERNISSIMO 16.15—22.00 «Brutti, sporchi e cattivi». Nino Manfredi. Barvni film. Prepovedan mladini pod 14. letom.

VITTORIA 17.30—22.00 «Il trucidatore e lo sbirro». Thomas Milian. Barvni film. Prepovedan mladini pod 14. letom.

CENTRALE Zaprto.

Tržič

PRINCIPE 18.00—22.00 «Voto di castità».

EXCELSIOR 18.00—22.00 «La brigata del diavolo».

LETNI KINO MARCELLIANA: 20.30 «Ci risiamo, vero Provvidenza?»

Nova Gorica in okolica

SOČA «Homo eroticus» (ital.) ob 18.30 in 20.30.

SVOBODA «Fanto» (franc.) ob 18.30 in 20.30.

DESKLE «Kako skriti mrtveca» (franc.) ob 20. uri.

Včeraj-danes

Iz goriškega matičnega urada

RODILI SO SE: Marco Spessot, Francesco Sepic, Marino Alessio, Cristina Luisa, Gianluca Vallescura, Francesca Sequalini, Giuliano Orzan, Jennyfer Dandriccio, Mauro Zei.

UMRLI SO: 71-letna upokojenka Zofija Košuta vd. Schiff, 64-letni upokojenec Bruno Bellan, 83-letna gospodinja Alojzija Nemec vd. Kokelj.

OKLICI: uradnik Giorgio Fabris in uradnica Marina Sentieri, parketar Angelo Serafini in računovodja Sandra Pagliaro, inženir Giuseppe Tarassi in učiteljica Noemi Fontanin, uradnik Ezio Lipott in uradnica Laura Bressan, podčastnik Luciano Siviero in uradnica Cesira Motteran, delavec Marijan Tomsič in uradnica Rosanna Peteani, delavec Mario Zigon in tajnica Sandra Fontanel, bančni uradnik Angelo Vallocchia in učiteljica Laura Ceccherini, uradnik Franco Bernt in bolničarka Nataša Škerk.

POROKE: uradnik Alberto Thomann in uradnica Alessandra Bajec.

DELAVCI V PODJETJU «PLASTIC JULIA»

Ob povratku s počitnic niso več našli strojev

Lastnik podjetja je znani Tazio Bonezzi - Včeraj sestanek med člani tovarniškega sveta in sindikata kemičnih delavcev FULC

Približno štirideset tržiških delavcev je ob povratku s petnajstdnevnega dopusta v tovarno čakalo v tovarni bridko spoznanje. Vrsto strojev je lastnik tovarne med počitnicami odnesel in v torek zjutraj, ko so prišli delavci v tovarno, niso mogli začeti z običajnim delom.

Gre za podjetje Plastic Julia v Tržiču, ki se že več časa nahaja v finančni krizi. Podjetje je last Tazia Bonezzija, nekdanjega lastnika mestnega avtobusnega podjetja v Tržiču, ki je osnoval to tovarno potem, ko je pred leti avtobusna služba prešla pod občinsko upravo. Bonezzi je znan v tukajšnji kroniki, ker je prišlo do nekaj sodnih obravnav v zvezi z domnevnim podkupovanjem pred leti in tudi ker je s pištolo grozil tržiškemu županu in blokiral njega ter nekatere občinske svetovalce v županovi pisarni.

Finančni položaj podjetja ni med najbolj rožnatimi. Tu so izdelovali plastična ogrodja za motorne čolne, plastične izdelke za tovarno Detroit, za tržiško ladjedelnico in za neko podjetje iz Osoppa, ki izdeluje avtobusno opremo. Zaradi pomanjkanja naročil je podjetje zašlo v krizo. Sindikalna organizacija si je prizadevala rešiti delovno mesto za štirideset delavcev in je prav pred dnevi dala nekaj ustreznih predlogov.

V torek zjutraj so bili delavci precej začudeni. Ugotovili so sicer, da so stroji shranjeni nekje drugje v Tržiču. Včeraj popoldne so se v Tržiču sestali člani tovarniškega sveta s predstavniki sindikata kemičnih delavcev FULC. Tudi kriza v tej tovarni se uvršča med one v drugih podjetjih, o katerih govorimo v drugem članku na naši strani.

Seznam mladih brezposelnih

Urad za delo in zaposlovanje v Gorici, Ul. Scodnik, obvešča zainteresirane, da so na oglasni deski urada objavljene prednostne lestvice mladih, ki so se vpisali v seznam brezposelnih na podlagi zakona štev. 285. Na oglasni deski sta objavljena seznama za goriško in števerjansko občino.

Podobni seznami so objavljeni tudi v drugih občinah, in sicer povsod, kjer delujejo uradi za delo in zaposlovanje.

DEŽURNA LEKARNA V GORICI

Od danes naprej je v Gorici dežurna lekarna Pontoni e Bassi, Ul. Rastello 52, tel. 83349.

DEŽURNA LEKARNA V TRŽIČU

Od danes naprej je v Tržuču dežurna Lekarna bolnišnice. Ul. Terenziana 26, tel. 44387.

HITER RAZVOJ MLADEGA MESTA

Nova Gorica z okolico šteje že nad 17.000 prebivalcev

Tudi letos številne nove gradnje - Novogoričani se vsak dan vozijo na delo tudi v bolj oddaljene kraje, celo v Podbrdo in Postojno

Po podatkih oddelka za notranje zadeve skupščine novogoriške občine ima Nova Gorica, ki je poleg Velenja najmlajše slovensko mesto, že okrog 17.500 prebivalcev. Če upoštevamo še ožje zaledje, kamor sodijo na primer Rožna dolina, Šempeter, Vrtojba, Kromberk in Pristava (Rafut), pa se število prebivalcev poveča na približno 22.700. Gre za hitro rast mesta, kakršne pred leti ni bilo moč predvidevati.

Večanje Nove Gorice je pogojeno dejavnosti bodisi na območju same Nove Gorice kakor tudi v širšem zaledju, kamor Novogoričani vsak dan sproti odhajajo na delo. V službo pa se vozijo v Anhovo, Tolmin, Ajdovščino, Komen, Sežano ter celo v Podbrdo in Postojno. Nova Gorica se je že oblikovala v središče severnoprimroške regije, kjer imajo razvite razne službe in dejavnosti, ki služijo potrebam okrog 120.000 občanov. To so zlasti bolnišnica, banke, službe zdravstvenega, socialnega in pokojninskega zavarovanja, sodišča in drugi zavodi medobčinskega značaja.

Gradbena sezona v mestu je tudi letos intenzivna. Med drugim grade novo poslopje posebne osnovne šole — staro je bilo med lanskim potresom porušeno — potem širijo lesarski šolski center «Jožeta Srebrniča», grade samopostrežno trgovino (market) na Ledinah, večje število garaž za občane Ledin, te nove mestne četrti, več stanovanjskih hiš v smeri od Ledin proti Solkanu ter novi poslovni stavbi podružnice Službe družbenega knjigovodstva in novogoriške poslovne enote Zavarovalne skupnosti «Croatia».

Čeprav bi bilo ubanistom, projektantom in drugim, ki so odločali o razsežnostih mesta in njegovih značilnostih mogoče zameriti, da pri novih gradnjah (večina stanovanjskih hiš sega kvečjemu do pete etaže, veliko pa je tudi majhnih hiš z vrtovi) niso dovolj varčevali z zemljo, ki je na Goriškem izredno plodna in zato dragocena, je, gledano v celoti, Nova Gorica vendarle prijetno in lepo mesto. V prihodnje se bo očitno še večala in širila, predvsem zaradi naravnega prirastka prebivalstva. Priseljevanje občanov s podeželja naj bi se še nadalje zmanjševalo. To je povsem v skladu s politiko in težnjami slovenske družbe, da se morajo tudi oddaljeni oziroma odročni kraji razvijati in čele mogoče pospeševati svojo vlogo.

Veseli planšarji v soboto na Oslavju

Znani narodnozabavni ansambel Janeza Jeršinovca bo v soboto, 20. t.m., nastopil na vaškem prazniku na Oslavju ter poskrbel za dobro voljo

Na prireditvah v Nabrežini in na Općinah

V nedeljo je na prazniku socialističnega tiska v Nabrežini nastopila tudi folklorna skupina iz Rezije, ki bo plesala tudi na bližnjem prazniku revije «Noi Donne» na Općinah. Na spodnji sliki godba iz Brega, ki je pod vodstvom Vilija Slavca nastopila na Kmečkem taboru na Općinah

OD DANES DO KONCA MESECA NA GRADU SV. JUSTA

Pregled francoskega filma

Na sporedu bo dvaindvajset filmov iz dobe sedemdesetih let

Danes, četrtek 18. avgusta, se bo začela na Gradu sv. Justa pomembna filmska manifestacija. Tržaško podjetje za turizem in klub La Cappella Underground sta namreč pripravila pregled francoskih filmov 70. let, ki bo obsegal 22 del: vsak večer bomo lahko gledali dva filma od 21. ure dalje. Danes pa bo ob 19 uri predstavitev ciklusa, ki se je bosta udeležila francoski kritik Jean-Pierre Jeancolas ter režiser in kritik Jean-Louis Comolli. Upamo le, da bo vreme naklonjeno manifestaciji, kajti v nasprotnem primeru bodo filmi, ki odpadejo, pomaknjeni na dneve po predvidenem koncu manifestacije; žal ni rezervne dvorane za primer slabega vremena.

Ogledali si bomo najprej program, potem pa bomo komentirali kriterije izbire. Takoj pa bomo poudarili, da gre skoraj v celoti za filme, ki so v Trstu malo znani ali sploh neznani. Od 22 del je polovica, se pravi 11, celo prvič predvajanih v Italiji: gre torej za dela, ki niso (in žal verjetno ne bodo) prišla v italijansko distribucijo, ki so torej nalašč uvožena za ta ciklus in ki bodo prikazana v izvirni verziji s prevodom napovedovalca. Ostala polovica bo prikazana v italijanski verziji: od teh bodo trije tržaške premiere, tudi ostali pa so bolj malo krožili po kinematografih. Oglejmo si spored:

Danes *se ciklus začenja z režiserskim prvencem igralke Jeanne Moreau ki v filmu tudi nastopa, «Scene di un'amicizia fra donne» (1976), kateremu bo sledil prvenec Alaina Corneaua «France Société Anonyme» (1973, režiser je nato režiral še film «Police Python 357»).*

Jutri, v petek, 19., bomo lahko gledali film Andréja Téchinéja «Souvenirs d'en France» (1975, igrata Jeanne Moreau in Marie-France Pisier) ter italijansko francosko koprodukcijo «La Cecilia» (1976), režiserja Jean-Louisa Comollija že znanega kot kritika revije «Cahiers du Cinéma».

V soboto, 20.: antološki pregled francoskega predvojnega filma, Philippa Collina «Ciné-follies» (l. 1977), in komedija o mladini Pascala Thomasa «Les zozos» (1973).

V nedeljo, 21.: drug film bivšega kritika Bertranda Tavernierа «Il giudice e l'assassino» (l. 1976), in tretji film Mauricea Pialata «La gueule ouverte» (1973).

V ponedeljek, 22.: «film o filmu», Françoisa Leterriera delo «Le amanti» (1973 Jean-Luc Bideau, Françoise Fabian, Bulle Ogier, Jane Birkin) in politični dokumentarec Renéja Vautiera ter Nicole Le Garrec «Quand tu disais, Valéry...» (1975).

V torek, 23.: prvenec Jacquesa Doillona «Les doigts dans la tête» (1974) in prvi film uveljavljenega gledališkega režiserja Patricea Chéreaua «Un'orchidea rosso sangue» (1975).

V sredo, 24.: Clauda Faraldoja «Les fleurs du miel» (1976) in politični igrani film Yvesa Boissela «R.A.S.» (1973).

V četrtek, 25.: delo režiserke Yannick Bellon «Jamais plus toujours» (1976) in Francisa Giroda «Il trio infernale» (1974).

V petek, 26.: francoski film poljskega režiserja Andrzeja Zulawskega «L'importante è amare» (1975; protagonistka, kot v zgornjem filmu, Romy Schneider) ter prvenec Joëla Santonija «Les yeux fermés» (1972).

V soboto, 27.: Clauda Millera «La meilleure façon de marcher» (1976) in Franka Cassentija «L'affiche rouge» (1976).

Ciklus se bo zaključil v nedeljo, 28. avgusta, s filmom «La communion solennelle» (1977) režiserja Renéja Féreta, ki se bo udeležil predstave, ter z delom Clauda Sauteta «Tre amici, le mogli e, affettuosamente... le altre» (1974).

Prvi vtis, ki ga bo verjetno imel bralec ob probiranju sporeda, je pomanjkanje imen bolj znanih režiserjev. Selekcija se je namreč omejila na filme režiserjev, ki so začeli dejavnost ali vsaj, ki so se uveljavili v 70. letih. To je torej generacija, ki sledi «novemu valu».

Nedvomno ta kriterij dopušča večjo homogenost in obenem nudi možnost, da se odkrijejo pri nas še neznana dela in avtorji. Morda pa bi le bil kriterij bolj prožen: dela, kot so novejši Godardovi proizvodi za «videotape» ter Chabrolovi «družinski» filmi, so vendar «absolutne novosti», čeprav so se njihovi avtorji uveljavili že v 60. letih. Kriterij je sicer prožen, saj vključuje režiserje, kot sta Sautet in Leterrier, ki prihajata iz 60. let, čeprav sta nedvomno postala bolj znana v našem desetletju. Škoda torej, da ni tudi Jeana Eustachea, Renéja Allioja idr., ki so prav tako prešli iz 60. v 70. leta in ki so v Italiji popolnoma neznani.

Kaj pa Benoit-Jacquot, npr.? Ko ne bi vedeli za težave cenzure, bi opozorili tudi, da je za razumevanje sedanjega francoskega filma pomembno poznavanje kakega pornografskega filma, kakršni so Davyjevi. Ta zvrst pač ni pojav zase, saj je npr. zanimivo, da v kar dveh filmih tega ciklusa, v Corneauovem in v delu Zulawskega, nastopa igralka Claudine Beccarie, znana kot zvezda (ali, sedaj, bivša zvezda) pornografskega filma.

Vsekakor pa je res, da si od enega samega ciklusa ne moremo ustvariti popolnega vrealeda. Ciklus je v celoti hvalevredno pripravljen in upati moramo predvsem, da bo ta avgustovska tržaška manifestacija postala redna. Že lani smo imeli namreč prikaz ameriškega filma 70. let, ob katerem so bili prav tako mogoči pomisleki. Če bo manifestacija nekaj rednega, bo verjetno mogoče vzeti v poštev tudi drugačne kriterije za izbiro filmov teh in drugih kinematografij.

Še besedo dve o zanimivem katalogu, ki spremlja ciklus. Poleg koristnih informacij za vse filme, najdemo v njem tudi dva uvodna komentarja, ki, morda z upravičenim namenom, da vzbudita pozornost na nove režiserje francoskega filma, malo preveč obdelujeta «revolucijo» novega vala. Njena osrednja tarča, dotedanji francoski «tradicionalni» film, najde tu nekakšno posredno rehabilitacijo, medtem ko naj bi danes «novovalovci» postali njegovi dejanski nadaljevalci, proti katerim se morajo sedanji režiserji boriti. Vtis pa imamo da je, kljub vsem napakam smer

S. G.

(Nadaljevanje na zadnji strani)

Gospodarsko pismo iz Ljubljane

NEVZPODBUDNA RAST ŽIVLJENJSKIH STROŠKOV

Po lanskoletni zelo ugodni rasti cen so se, kakor kaže, problemi v reprodukcijskem toku preveč nakopičili, tako se v letošnjem letu v Sloveniji in Jugoslaviji srečujemo s stalnim gibanjem cen. Stagnacija cenovnih gibanj je bila v preteklem letu delno posledica administrativnih ukrepov, delno pa tudi nizki proizvodni aktivnosti. Industrijska proizvodnja, ki je gibalo tudi ostalih dejavnosti, se letos giblje z dokaj uspešnim tempom, to pa je povzročilo na eni strani naglo naraščanje proizvodnje, na drugi strani pa prisililo rast cen pri proizvajalcih, saj nekateri dejansko ob takšnem nivoju niso več uspeli proizvajati z ekonomskim pokritjem. Rast cen pri industrijskih proizvajalcih pa se mora v končni meri poznati tudi pri rasti cen na drobno in pri življenjskih stroških.

V dokumente, ki obravnavajo politiko cen, smo za letošnje leto zapisali, da rast življenjskih stroškov ne sme biti bistveno večja, kakor je bila v lanskem letu. Po sedmih mesecih ugotavljamo, da porast življenjskih stroškov, v primerjavi z decembrom lanskega leta, znaša 9,7 odstotka, konec julija lanskega leta pa je porast znašal 5,2 odstotka. Kaže torej, da bomo načrtovano nadzorovanje cen le stežka uresničili.

Poprečna slovenska družina izda še vedno največji del mesečnega dohodka za hrano. Ta delež znaša kar 38 odstotkov vse porabe. Za primerjavo pa navajamo še nekatere druge pomembnejše skupine, ki bremene družinski proračun: obleka in obutev 13,8 odst., stanovanje 8,3 odst., promet 11,0 odst. Tako vplivajo prav navedene postavke v največji meri na dvig življenjskih stroškov.

Hrana se je, v primerjavi z decembrom lani, podražila za 10 odstotkov, pri tem pa še niso upoštevane nedavne podražitve mesa in pšenične moke. Lanskoletni porast je znašal v enaki primerjavi le polovico. Stanovanje se je s stanarinami in komunalnimi storitvami podražilo že skoraj za 15 odstotkov, kar je v glavnem posledica počasnega prehoda na ekonomske stanarine. Ta prehod je nujen zaradi ohranitve družbenega stanovanjskega fonda, hkrati pa bo predvidoma odpravil tudi določena nesorazmerja pri najemnikih stanovanj. Izdatek 8,3 odst. v skupnem družinskem dohodku za stanovanje dejansko ne predstavlja ustreznega zneska, seveda, če ga primerjamo z drugimi zahodnoevropskimi državami.

Glede na december lani je izredno porastel tudi strošek za promet, kar za 19,2 odstotka. Prav ta element pa postaja v sodobni družbi izredno pomemben, saj je avtomobil povsem običajno prevozno sredstvo in ne več luksus, ki ostaja privilegij.

Posledica porasta življenjskih stroškov je zmanjšan realni osebni dohodek, ki pa vsaj v prvi polovici letošnjega leta še ni pod lanskoletnim nivojem. Bežen pregled kaže na že znane dogodke v slovenskem in jugoslovanskem gospodarstvu: ob agilnejši proizvodnji rastejo cene, povečuje se zunanjetrgovinski deficit, vendar se spreminjajo nekateri kvalitativni dejavniki rasti, kot je proizvodnost dela. Ravno uspehe teh kvalitativnih dejavnikov, ki bodo bolj trajni, kakor so uspehi, ki so kvantitativne narave, pa moramo čakati dalj časa, saj se efekti takšnih premikov pokažejo le na daljši rok.

K. B.

MLADA ŽENSKA, KI DOKAZUJE, DA JE PRAVA HČI SVOJEGA OČETA

Christina Onassis odlično vodi veliko ladjevje svojega očeta

Rešila se je starih ladij in odpovedala nekaj pogodb z ladjedelnicami, zato pa povoljno kupila nove ladje - Njen dober poznavalec meni, da je «modra ženska»

ATENE — Energetska kriza je spravila v težave skoraj vse gospodarske panoge, vendar pa še najbolj petrolejsko mornarico, kar se nujno odraža tudi na področju trgovinske mornarice. Zaradi tega tiči n.pr. v norveških fjordih na desetine velikih tankerjev, ki čakajo na boljše dni, zato je v raznih «obročnih» japonskih zalivih veliko tankerjev, ki ne pridejo v poštev. V splošnem vzeto je najmanj 10 odstotkov svetovne mornarice brez dela.

In pri tem je zanimivo, da si vsi tudi stari mojstri na tem področju, torej ljudje, ki poznajo ves svet in vse možnosti, ne morejo pomagati. Mlada, komaj 26-letna Christina Onassis, hči znanega grškega ladjarja Aristotela Onassisa pa ne pozna krize. Ko je pred dvema letoma umrl njen oče, sloviti ladjar Aristotel Onassis, so se mnogi spraševali, kaj bo z njegovo mornarico, kdo bo vodil velikansko zapuščino? Ne bo šlo vse njegovo premoženje po zlu, ker ni zapustil primernega dediča, ki bi moral voditi ogromno podjetje, tako kot ga je vodil on?

Vsi ti dvomi so splahneli. Christina Onassis se je znašla. Kakor piše newyorški «Time», se je v prvem trenutku po smrti grškega ladjarja pričakovalo, da bo pokojnikova družina kot skupnost nadaljevala staro pot. Zgodilo pa se je drugače. Christina Onassis, ki je podedovala 47,5 odst. očetove mornarice, je sama prevzela vodstvo vsega podjetja. In kakor je znano, gre za velikansko podjetje, saj je Onassisova flota štela nad 50 ladij, med katerimi je nekaj supertankerjev in velikih transportnih ladij, nekaj malega je tudi manjših plovil.

In ko se sedaj dela obračun nad tem, kaj je Christina Onassis doslej napravila, moramo ugotoviti, da je obračun pozitiven. «Time» dobesedno piše:

Ostanki Onassisove flote ne le da nosijo normalen dobiček, pač pa so za dolgo v naprej rezervirani. Deset starejših ladij je Christina prodala, pogodbe za štiri nove supertankerje, ki jih je njen oče nerazumno sklenil pred nastopom krize, je odpovedala. Bila je to zelo pametna poteza, kot je bila pametna tudi njena naslednja poteza, da je kupila od družbe «Texaco» dve veliki petrolejski ladji toda v zameno družbine obveze, da ju bo najela za svoje potrebe in da bo družba «Texaco» najela še dve Christinini ladji za prevoz svoje nafte.

In kakor so nekateri rekli, je Christina vnesla v delovanje družbe svežo kri, s čimer je obnovila dejavnost družbe, v kateri so prevladovali sicer dobri vendar stari Onassisovi svetovalci, ki so bili vsi stari nad 60 ali celo 70 let. V maju letos je Christina sprejela v službo Louisa Andersona, naturaliziranega Američana, ki je 1970 prišel iz Exonove flote za šefa Onassisovega računskega centra, katerega «vrhovno poveljstvo» nahajamo v trinadstropni palači v Monte Carlu.

Ko govorimo tako o uspehih poslovne ženske in ugotavljamo, da ubira uspešno novo pot, se zdijo čudne trditve tistih, ki pravijo, da je Christina Onassis naveličana dela z ladjami in da bo verjetno prepustila vodenje tega dela Onassisove zapuščine pravkar omenjenemu Andersonu. Drugi pa so drugačnega mnenja in trdijo, da bo Christina ostala na svojem mestu. Ona je namreč tista, ki vodi poslovne sestanke uprave v Monte Carlu, ona je tista, ki obiskuje poslovalnice v Londonu, Atenah in New Yorku. Constantin Gratsos, 75-letnj star nameščenec Onassisovega velikega podjetja, pravi takole: «Tudi najbolj preprost sklep v podjetju nima veljave, če ga ni odobrila Christina».

Kritiki, in teh ni malo, pa pravijo, da se je improvizacija, ki je bila v podjetju tradicionalna, sprevrgla v cincavost. Neki francoski bančnik se celo konkretno pritožuje, da se Christina ne zna koncentrirati. Pravi, da ona takoj dojame neki problem, toda koj zatem preide že na kaj drugega in da je zelo težko ji slediti. Kritika, kot vidimo, je bolj pohvala kot negativna ocena, toda verjetno bo držalo, da je cincavost, da je oklevanje značilnost Onassisovih, saj je tudi Aristotel bil tak, pa čeprav je tudi res, da je iz nič postal največji grški poslovni človek.

V nizanju teh pohval in kritik na račun 26-letnega dekleta, ki vodi mornarico, ki velja na stotine milijard, da ne govorimo o drugih delih Onassisove zapuščine so tudi stvari, ki niso odvisne le od Christininih sposobnosti. Stari prijatelji Aristotela Onassisa menijo, da je doba velikih in stalno plovečih tankerjev mimo in da tovrstna mornarica ne bo nikoli več služila kot je do pred nekaj leti. To bi moralo Christino prisiliti, da spremeni svoje koncepte. In res je Onassisova mornarica kmalu po Aristotelovi smrti doživljala težave. Na svojem potovanju je novi zelo drag supertanker «Olimpic Bravery» pretrpel brodolom v bližini francoske obale. Toda v tem ko bi pri kom drugem to bila nesreča, se je za Christino Onassis neseča spremenila v dobiček, ker je podjetje dobilo 50 milijonov dolarjev zavarovalnine, medtem ko bi sicer izgubila 80 tisoč dolarjev na mesec samo za vzdrževanje ladje, ki bi ne prišla v promet.

Kako je Christina vpeljana v svoje delo, se vidi tudi iz naslednjega dogodka: Lani sredi zime so računali, da bo Christina spremenila svoj način poslovanja. Ona pa je kupila za 27 milijonov dolarjev nov tanker, ki še ni opravil niti prve vožnje. Ladjo je kupila od ameriškega ladjarja Daniela Ludwiga. Ladji je takoj spremenila ime v «Aristotel S. Onassis». Ladjar je kar obstal, ker tega ni pričakoval in je ves dogodek komentiral takole: «Sedaj pa zares ne razumem nič več». Če ni razumel nič on, je razumela Christina, ko je videla, da je povsem novo ladjo dobila le za nekaj več kot 50 odst. njene vrednosti. Ameriški ladjar se je bal, da bo vloženi kapital ostal mrtev, zato je tanker prodal. Tankerji podjetja Onassis pa ne mirujejo. V nekaj letih bo ladja odplačana in znani ameriški poslovni mož grškega porekla Vasil Mavroleon je v zvezi s tem rekel: «Christina je neverjetno modra ženska. Sklenjeni sporazum skriva v sebi mnogo več brihtnosti kot mislijo drugi. Ona doseza tiste rezultate, kakršne je dosezal njen oče, vendar pa z mnogo manjšimi napori.

Christina Onassis bi bila mogla izbrati veliko bolj preprosto in udobno življenje, saj ji je oče zapustil 250 tisoč dolarjev oziroma 200 milijonov lir letne rente, ki jo bo dobivala do svoje smrti. Nadalje ji je zapustil jahto «Christina» ter pravico, da se preseli na otok Skorpios. Ona pa je izbrala povsem drugačno pot, pot poslovnega življenja, ki v sedanji krizi nikakor ni lahka. Ker v zakonu ni imela sreče, saj se je dvakrat omožila in koj tudi razporočila, ker ji je v letalski nesreči umrl brat in ker je prav tako na naglo izgubila mater, bi po smrti očeta Aristotela lahko ubrala mirno pot in redkokdaj bi se po tolikerih družinskih tragedijah napotil v tvegano poslovno življenje. Ona pa se za udobje ne zmeni. Kaže, da je prava hči svojega očeta, ki je pri devetih letih pasel ovce, v zrelih letih pa bil lastnik največje zasebne mornarice na svetu.

Organizatorji šagre v Prebenegu so se ponovno sestali v soboto zvečer, da bi se pogovorili o rezultatih prireditve in nekoliko razvedrili, saj niso na šagri imeli zase časa

Na dnu Severnega morja so našli kos filma o Leninovem življenju

Moskva ne ve povedati, ali gre za kaj novega ali za star film

Nedavno odkritje filma o Vladimiru Iliču - Leninu na dnu Severnega morja je povzročilo velik interes tudi sovjetske javnosti. Ker danski strokovnjaki niso mogli z vso gotovostjo določiti za kakšen film gre, ker je morje razjedlo del filmskega traku, je dopisnik agencije TASS iz Kopenhagna zahteval od zgodovinskega inštituta pri CK KP SZ naj mu sporočijo podatke o filmu. In član vodstva partijskega arhiva v Moskvi Jurij Ahaphin je v zvezi s tem dal naslednjo izjavo:

«Po podatkih, ki smo jih dobili iz Kopenhagna, gre verjetno za dele filma, ki ga je napravil znani sovjetski režiser Mihail Rom, ki je pred tremi desetletji in še prej zbral ves razpoložljivi dokumentarni filmski material, ki se nanaša na dejavnost Lenina v letih od 1918 do 1921. Delu so dali naslov Filmski dokumenti o Vladimiru Iliču Leninu.»

Kakor poročajo iz Moskve, je ta film nekoč izzval veliko zanimanje ne samo pri sovjetskem občinstvu, pač pa tudi pri občinstvu mnogih dežel sveta, seveda koder so film vrteli. Gledalci filma so namreč imeli možnost, da se preko edinstvenega filmskega dokumenta spoznajo z voditeljem oktobrske revolucije, imeli so možnost videti Lenina na prvomajskih proslavah in paradah na Rdečem trgu v Moskvi v letu 1918 in 1919, videli so lahko Lenina v redkih trenutkih, ko si je privoščil malo počitka, spremljali so ga lahko na njegovih kratkih sprehodil po kremeljskem parku in prisostvovali z njim odkritju začasnega spomenika Marxu in Engelsu v Moskvi, končno so lahko sledili Leninu na kongresu KP SZ in na raznih delavskih zborovanjih, pač povsod tam, kjer se je pojavil in kjer so ga filmsko posneli.

Izredno pomembno je in tudi značilno, kako so sovjetski filmski ljudje pred 60 leti zabeležili na filmski trak izredno dragocene detajle iz Leninovega življenja. To še posebej velja zaradi dejstva, da je bilo Leninu filmsko snemanje, da je bilo tudi filmsko prikazovanje njegovih posegov in njegovega dela nasploh odvratno. Čeprav so filmski ljudje vse to počeli zato, da bi «vse zgodovinske dogodke ohranili zgodovini», je bil Lenin proti temu, da ga snemajo in prikazujejo.

Pred osmimi leti in sicer ob pripravah na proslavo 100-letnice Leninovega rojstva so v nekih arhivih v Moskvi odkrili še veliko dokumentarnih kadrov o Leninu, to se pravi materiala, ki so ga pozneje vključili v «širšo» varianto Romovega filma, ki nosi sedaj naslov «Živi Lenin». Ta film, ki je sestavljen iz treh delov in ki ga sedaj stalno vrtijo obiskovalcem Leninovega centralnega muzeja v Moskvi, od časa do časa tudi v moskovskih kinematografih in na televiziji, je resnično popolno in zaokroženo delo in vzbuja tudi pri sovjetskih ljudeh veliko zanimanje. Nič ni torej čudnega, če je naključna najdba danskega ribiča izzvala tolikšno zanimanje sovjetskih ljudi in še posebno sovjetskih strokovnjakov, ki se ukvarjajo z zbiranjem zgodovinskih materialov o Leninu. To pa še posebej letos, ko se v vsem svetu, še posebej pa v Sovjetski zvezi slavi 60-letnica oktobrske revolucije.

In vendar v Moskvi celo v najbolj kompetentnih krogih, v krogih zgodovinskega oddelka pri CK KP SZ še ne morejo s popolno gotovostjo reči, ali gre za zares nov dokument ali za nekaj, kar že poznajo. Prav tako ne vedo povedati, kako je filmski trak prispel na dno Severnega morja.

RADIO TELEVIZIJA

ČETRTEK, 18. AVGUSTA 1977

ITALIJANSKA TV
Prvi kanal

13.00 Music Amerika - Jazzbum JOHNNY GRIFFIN, CHARLIE MARIANO
13.30 DNEVNIK
18.15 LUCIEN LEUWEN, prva epizoda
19.20 Glynis brez primere NOČ V MOTELU
20.00 DNEVNIK
20.40 *Poseben prenos iz Chianciana*
Že peto leto zapored se v znanem italijanskem letoviščarskem kraju vrstijo zasedanja, na katerih je govor o televizijskih programih in na katerih tudi nagradijo najboljše programe oz. njihove avtorje. Tudi letos so se srečali v Chiancianu člani italijanskega združenja televizijskih in radijskih kritikov, ki so si ogledali razne programe in jih ocenili. Pravzaprav sta bili tu kar dve zasedanji in žirija, ki so jo sestavljali TV kritiki najbolj znanih časopisov, ljudje iz gledališkega sveta in drugi strokovnjaki, je razdelila nagrade, ki so šle Isabelli Biagini, Christianu De Sici, Pippu Francu, Memu Remigiju, Giuliani Berlinguer, Lilli Brignone, Enricu Montesanu in drugim.
Posebno nagrado sta dobila režiser Franco Zefirelli in umetnik Alberto Sordi, posebno priznanje pa je dobil Maurizio Costanzo.
22.00 Velike bitke preteklosti GRÜNWALD - TANNENBERG (1410)
Ob zaključku DNEVNIK in Vremenska slika

Drugi kanal

13.00 DNEVNIK 2 - Ob 13. uri
13.15 Brazilija poje - *Glasbeno srečanje z Joyce*
18.15 Vzgojna oddaja
18.45 DNEVNIK 2 - Športne vesti
19.00 DOSSIER MATA HARI, 2. nadaljevanja
19.45 DNEVNIK 2 - Odprti studio
20.40 SHIRLEYN SVET, film *Postati inženir*
21.10 Da, ne, zakaj... 60 DNI NA KUBI, drugo nadaljevanje
Pred tednom dni nas je oddaja z gornjim naslovom pripeljala na Kubo in nam prikazala nekatere značilnosti nove družbene ureditve na tem otoku, kjer se izredna pozornost posveča mladini in šolstvu, vendar pa ne samo nocionizmu v šoli, pač pa vzgoji za jutrišnji dan, vzgoji mladine tudi za čas, ko bodo šolske klopi zapustili. Videli smo, kako znajo mladi študenti ravnati s preprostim kmečkim orodjem. Danes si bomo v drugem in zaključnem nadaljevanju ogledali še nekaj drugih plati življenja na tem otoku, ki je edina socialistična država v obeh ameriških celinah, le kakih 150 km od Floride. Nocojšnja oddaja bo prvenstveno govorila o tej Kubi in o možnostih, ki se zadnje čase kažejo, da bi med otokom in ZDA prišlo do pomirjenja.
22.10 Alfred Hitchcock predstavlja: PEST, film
Ob zaključku DNEVNIK 2 - Zadnje vesti
Jönköping: EVROPSKO PRVENSTVO V PLAVANJU

JUGOSLOVANSKA TV
Ljubljana

19.00 OBZORNIK
19.15 PUSTOLOVCI, otroška serija
20.30 DNEVNIK
21.00 SVET 1900-1939, dok. serija
V seriji dokumentarnih oddaj o dogajanjih na svetu v letih 1900-1939 smo doslej spremljali začetek stoletja, katastrofe brez vzrokov, prihod «jenkijev», zlom svetov 1917, slovo od orožja, nemirni mir, začetek konca imperializma, bujenje Kitajske, zlata leta biznisa, nastop fašizma. Ta četrtek bomo v oddaji prikazali veliko ekonomsko krizo in na to obdobje, ko se je pojavilo nacistično gibanje. Dvig nacizma v ekonomski krizi, Hitler na oblasti, nacistični teror in indoktrinacija vnovična oborožitev Nemčije in nacistična zunanja politika so še odlomki iz tega nadaljevanja serije, ki jo je uredila Mignon Mihajlović.
22.00 Izziv kulturi: TURIZEM IN KULTURA
Prenos iz Srednje vasi v Bohinju. Poletni čas je prav primeren, da nam novinarji in reporterji odkrijejo resnico in polresnico o kulturi v počitniških središčih. To pot so si izbrali Gorenjsko, lepi Bohinj in skušali prikazati kaj gostinstvo in turizem ponuja gostu za obogatitev kulture.
23.30 DNEVNIK
23.40 Evropsko prvenstvo v plavanju

Koper

19.30 Plavanje in skoki v vodo, evropsko prvenstvo
20.55 Otroški kotiček
21.15 DNEVNIK
21.35 BANDIT CORD, celovečerni film
23.00 Rdeča roža za zdravnika Voja, dok. oddaja.
23.20 UNIVERZIADA - Sofija

Zagreb

20.30 DNEVNIK
21.00 Aktualna oddaja
21.50 *Zabava vas Benny Hill*
22.20 SVET 1900-1939, dok. serija
23.40 Koncert dubrovniškega mestnega orkestra

ŠVICA

18.25 Evropsko prvenstvo v plavanju
21.15 Film iz serije TRIJE VNUKI IN MAJORDOM
21.45 DNEVNIK
23.20 *Slavni begi*

TRST A

7.00, 8.00, 9.00, 10.00, 11.30, 13.30, 14.00, 15.30, 17.00, 18.00, 19.00 Poročila; 7.20 Dobro jutro; 8.05, 9.05 Glasba in kramljanje; 9.30 Nekoč je bilo; 9.40 Koncert sredi jutra; 10.05, 11.35 Predpoldanski omnibus; 12.00 Poročila; 13.15 Glasbeni almanah; 14.20 Mladina v zrcalu časa; 14.20 Glasba na našem valu; 15.35 Klasični album; 16.05 Od melodije do melodije; 16.30 Za najmlajše; 17.05 Koncert pianista Sergia Marengonija; 17.30 Glasbena panorama; 18.05 Obrazi slovenskega povojnega pripovedništva; 18.15 Primorska poje 77.

KOPER

7.30, 8.30, 10.30, 12.30, 13.30, 14.30, 17.00, 17.30, 19.30, 21.30 Poročila; 8.00, Glasba za dobro jutro; 9.30 Plošče; 10.00 Z nami je...; 10.45 Glasba in nasveti; 11.15 Festivalbar 77; 11.30 Lepo poletje; 12.05 Glasba po željah; 14.00 Na prostem; 14.10 Popevke; 14.35 Na knjižnem trgu; 14.40 Mini juke-box; 15.00 Operne skladbe; 15.30 Italijanski zbori; 16.00 Orkester Mario Pezzotta; 16.15 Glasbeni program; 16.45 Folk glasba; 17.10 Poslušajmo jih skupaj; 17.40 Glasbeni notes; 18.00 Ob petih popoldne; 18.30 Primorski dnevnik; 18.45 Zabavna glasba; 19.00 Glasba po željah; 19.35 Mladi izvajalci; 20.30 Crash; 21.00 Glasbena fantazija; 21.35 Rock party; 22.00 Skladbe slovenskih glasbenikov; 22.45 Lestvica plošč LP.

RADIO 1

7.00, 8.00, 9.00, 12.00, 13.00, 15.00, 19.00, 21.00 Poročila; 6.00, 7.20 Glasbeno prebujenje; 8.40 Resna glasba; 9.00 Vi in jaz; 10.25 Komu zvoni...; 11.00 Strnjena opera; 11.30 Wild life; 12.05 Par besed; 12.30 Evropa crossing; 13.30 Glasba z Bruno Sali; 14.20 Drobec satire; 14.30 Italijanske maske; 15.05 Glasbeni programi; 15.30 Zgodovina razbojništva v južni Italiji; 16.15 E...state con noi; 18.15 VIP; Tandem; 18.35 Srečanje z ... 19.20 Večerni programi; 20.15 Jazz danes; 21.05 Zlata leta music hall; 21.30 Ena dežela na enkrat: Lombardija; 22.00 Beethovnove skladbe; 23.05 Lahko noč.

RADIO 2

7.30, 8.30, 9.30, 11.30, 12.30, 13.30, 16.30, 19.30, 22.30 Poročila; 6.00, 7.55 Oni drugi dan; 8.45 Prvi in zadnji; 9.32 «Emiliano Zapata» radijska igra; 10.12 Počitnice v hali F; 11.32 Počitnice v glasbi; 12.45 Radiolibera; 13.40 Romanca; 15.00 Glasbeni spored 15.40, 16.33 Radio 2 poleti; 17.30 Morje moj prijatelj; 18.33 Zvočni arhiv; 18.54 Radioskoteka; 19.50 Supersonic; 21.40 «Važno je biti vztrajni», radijska igra; 23.05 Discoforum.

SLOVENIJA

6.00, 7.00, 7.30, 8.00, 9.00, 10.00, 11.00, 13.00, 15.00, 16.00, 19.00, 20.00, 23.00 Poročila; 6.15 Danes za vas; 7.20 Rekreacija; 7.50 Dobro jutro, otroci!; 8.20 Beseda na današnji dan; 9.08 Glasbena matineja; 10.05 Berislav Kosier: Beli potop; 10.20 Počitniški pozdravi; 10.40 V družbi malih vokalnih ansamblov; 11.40 Turistični napotki; 12.05 Želijo, ganite, pa vam zaigramo po želji; 13.30 Zvoki znanih melodij; 13.10 Kmetijski nasveti; 13.40 Od vasi do vasi; 14.20 Zabavna glasba; 14.30 Priporočajo vam...; 10.05 Majhen koncert za mlade poslušalce; 15.40 Mehurčki; 16.30 Melodije in ritmi z majhnimi ansambli; 17.00 «Vrtiljak»; 19.05 Iz repertoarja mezzosopranistke Sabire Hajdarović in tenorista Mira Brajnika; 20.20 Zabavna glasba; 20.35 Lahko noč, otroci!; 20.45 Minuta z Ljubljanskim jazz ansamblom; 21.00 Četrtkov večer; 22.00 Literarni večer; 22.40 Lepe melodije; 23.20 Nova posnetka Slovenskega godalnega kvarteta in Tria Tartini; 24.00 V gosteh pri tujih radijskih postajah; 00.30 Naš nocojšnji gost; 1.05 Lahka kri.

Horoskop

OVEN (od 21. 3. do 20. 4.) Rešili se boste iz neke zagate samo s pomočjo vplivne osebe. Nekdo je pripravljen veliko žrtvovati.

BIK (od 21. 4. do 20. 5.) Za delo, ki ga opravljate, niste najbolj primerni. Vaša vztrajnost in zvestoba bosta poplačani.

DVOJČKA (od 21. 5. do 21. 6.) Sreča bo na vaši strani, vendar ne bodite brezskrbni. Zaupajte ljubljeni osebi.

RAK (od 22. 6. do 22. 7.) V nobenem primeru ne popustite. Na čustvenem področju boste zamudili izredno priložnost.

LEV (od 23. 7. do 22. 8.) Skušajte se uveljaviti, vendar ne za kakršno si bodi ceno. Posvetite več časa družini.

DEVICA (od 23. 8. do 22. 9.) Sreča bo naklonjena drznim osebam. Pazite se pred nekom.

TEHTNICA (od 23. 9. do 23. 10.) Skušajte učinkovito izkoristiti ugodno priložnost. Ne zahtevajte preveč od ljubljene osebe.

ŠKORPIJON (od 24. 10. do 21. 11.) Uspešen dan, posebno kar zadeva osebno kulturo. Ne ozirajte se na besedičenje sosedov.

STRELEC (od 22. 11. do 20. 12.) Odpovejte se postavkam nekega že sprejetega programa. Zelo enostavno boste rešili zapleteno vprašanje.

KOZOROG (od 21. 12. do 20. 1.) Ne hodite na delo prepozno. Opazorite mlajše na njihove dolžnosti.

VODNAR (od 21. 1. do 19. 2.) Prišlo bo do spopada med vami in sodelavci. Vaši živci niso v najboljšem stanju.

RIBI (od 20. 2. do 20. 3.) V najkrajšem času boste napredovali. Ne dovolite, da bi čustva obvladala razum.

NA 14. EVROPSKEM PLAVALNEM PRVENSTVU V JOENKOEPINGU

Dva svetovna rekorda!

Včeraj so se dobro odrezali tudi italijanski plavalci - Borut Petrič zopet izboljšal jugoslovanski rekord (tokrat na 200 m prosto) - Nepričakovan poraz italijanskih vaterpolistov

Drugi dan EP v plavanju je bil posebno naklonjen plavalcem iz NDR in ZRN. Vzhodna Nemčija je osvojila dve zlati, dve srebrni in eno bronasto kolajno, ZRN pa dve zlati in eno bronasto kolajno.

Izboljšana sta bila tudi dva svetovna rekorda: najprej je Gerald Morken (ZRN) s časom 1'02''86 izboljšal svetovni rekord Američana Henckena (1'03''11) na 100 m prsno; podoben podvig pa je pozneje uspel še Petri Thümerjevi, ki je s časom 4'08''91 izboljšala svoj lastni svetovni rekord (4'09''89) na 400 m prosto.

Dobro so se odrezali tudi italijanski plavalci. Guarducci je na 200 m prosto zasedel tretje mesto in istočasno je Giorgio Lalle osvojil srebrno kolajno na 100 m prsno ter izboljšal državni rekord. Marcello Guarducci pa je v finalu na 200 m prosto zasedel tretje mesto in ravno tako izboljšal italijanski rekord. Enrico Bisso pa je na progi 100 m hrbtno izboljšal državni rekord (59''66) in se uvrstil v finale, ki bo danes.

Borut Petrič je tudi včeraj dobro plaval. Nastopil je na 200 m prosto in s časom 1'55''18 izboljšal državni rekord; ni pa mu uspelo, da bi se uvrstil v finale, saj je dosegel le 11. čas. Večje možnosti pa bo imel, da se še izkaže na 400 in 1.500 m, saj ima prav na teh razdaljah največ možnosti, da se uvrsti v finale.

Finale 200 m prosto:

1.	Peter Nocke (ZRN)	1'51''72
2.	Krylov (SZ)	1'51''77
3.	Guarducci (It.) (nov italijanski rekord)	1'52''35
4.	Wennmann (ZRN)	1'53''20
5	Kolpliakov (SZ)	1'53''58
6.	Pfutze (NDR)	1'53''69
7.	Borgstrom (Nor.)	1'54''36
8.	Kuil (Niz.)	1'55''06

Umetnostno plavanje

V tej malo poznani disciplini je med posameznicami zmagala J. Coxova iz Velike Britanije.

IZIDI:

1.	J. Cox (VB)	157,63
2.	Engelen (Niz.)	143,32
3.	Baur (Švi.)	140,42

«Azzurri» odpovedali

Tekmovanje v vaterpolu se je nadaljevalo s 4. kolom.

Najprej sta se pomerili SZ in Španija: zmagali so Sovjeti z golom razlike, kar še enkrat potrjuje, da SZ nastopa s šibko ekipo, ki ne bo mogla na noben način poseči po prvih mestih.

Po zmagi nad Romunijo so Italijani zopet klonili. Premagala jih je Nizozemska, ki sicer ne sodi med močnejše ekipe prvenstva. Italija je zaigrala slabo in zagrešila veliko število prekrškov, tako da so bili Nizozemci velik del tekme v številčni premoči. To prednost so seveda skoraj vsakokrat izkoristili, medtem ko je Italija v podobnem položaju to prednost sistematično zapravljala.

IZIDI 3. KOLA

Italija - Romunija	10:7
Španija - Nizozemska	6:6

IZIDI 4. KOLA

SZ - Španija	8:7
Nizozemska - Italija	5:4
Jugoslavija - ZRN	5:3
Madžarska - Romunija	6:3

LESTVICA

Madžarska	4	3	1	0	23:17	7
Jugoslavija	4	3	0	1	23:18	6
Italija	4	2	0	2	24:21	4
Nizozemska	4	1	2	1	23:24	4
Španija	4	1	1	2	28:32	3
SZ	4	1	1	2	28:30	3
ZRN	4	1	1	2	22:24	3
Romunija	4	1	0	3	25:30	2

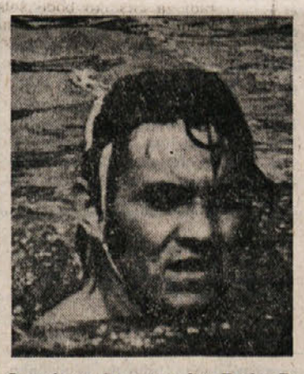

Jugoslovanski vaterpolist Ratko Rudić je proti SZ dosegel kar pet zadetkov

Podelili še šest naslovov

V večernih urah so bila na sporedu finalna tekmovanja.

IZIDI

ŽENSKE

Finale 100 m metuljček

1.	Andrea Pollack (NDR)	1'00''61
2.	Knackle (NDR)	1'00''71
3.	Ran (Niz.)	1'03''40
4.	Jenner (VB)	1'03''69
5.	Šelafastova (SZ)	1'03''86
6.	Seick (ZRN)	1'04''05
7.	Club (Fr.)	1'04''54

Taylor (VB) je bila diskvalificirana

Finale 200 m hrbtno:

1.	Birgit Teiber (NDR)	2'13''10
2.	Richter (NDR)	2'16''67
3.	Bunaciu (Rom.)	2'17''98
4.	Stavko (SZ)	2'18''24
5.	Edelijn (SZ)	2'19''30
6.	Indrikson (Niz.)	2'21''06
7.	Veraszto (Madž.)	2'21''49
8.	John (ZRN)	2'22''49

Finale 400 m prosto:

1.	Petra Thümer (NDR) (nov svetovni rekord)	4'08''91
2.	Maas (Niz.)	4'09''40
3.	Krause (NDR)	4'14''39
5.	Brigitha (Niz.)	4'15''06
6.	Brazendale (VB)	4'22''11
7.	Ackum (Šve.)	4'22''56
8.	Aksenova (SZ)	4'24''50
9.	Verbauwen (Bel.)	4'25''66

MOŠKI

Finale 100 m prsno

1.	Morken (ZRN) (nov svetovni rekord)	1'02''86
2.	Lalle (It.) (nov italijanski rekord)	1'03''81
3.	Kush (ZRN)	1'04''17
5.	Goodhew (VB)	1'04''25
6.	Miskarov (SZ)	1'04''96
7.	Naisby (VB)	1'05''63
8.	Arnicke (Dan.)	1'06''15
9.	Federovski (SZ)	1'06''53

Finale 400 m mešano

1.	Sergej Fesenko (SZ)	4'25''83
2.	Smirnov (SZ)	4'28''80
3.	Sos (Madž.)	4'29''24
4.	Hargitay (Madž.)	4'31''96
5.	McClatchey (VB)	4'31''96
6.	Maček (ČSSR)	4'35''34
7.	Cleworth (VB)	4'35''44
8.	Wat Walter (NDR)	4'41''53

nes. Po štirih skokih je torej lestvica naslednja:

1.	Hoffman (NDR)	174,72
2.	Aleinik (SZ)	171,78
3.	Stajkovic (Av.)	170,55
4.	Vegard (Nor.)	168,93
5.	Ambartsumian (SZ)	161,46
6.	Grove (Av.)	156,57
7.	Rinaldi (It.)	150,81
8.	Doer (ZRN)	149,10
9.	Korsten (ZRN)	148,50
10.	Alin (Šve.)	142,80
11.	Nemedi (Madž.)	141,48
14.	Demiro (It.)	133,89

KOLAJNE EP 77

	z	s	b
NDR	6	4	1
ZRN	4	0	1
SZ	2	3	3
V. Britanija	1	0	0
Italija	0	3	1
Nizozemska	0	2	2
Danska	0	1	0
Švedska	0	0	2
Švica	0	0	1
Madžarska	0	0	1
Romunija	0	0	1

Hoffmann že vodi

Pričelo se je tudi tekmovanje v skokih z 10-metrskega stolpa za moške.

Skakalci so opravili samo prve 4 skoke, preostalih šest pa bodo danes. Po štirih skokih je torej lestvica naslednja:

1. Hoffman (NDR) 174,72

Pro Gorizia — Triestina 0:1

Strelec Martolini v 7. min. p. p. Triestina je sinoči v Gorici premagala z minimalno razliko domačo Pro Gorizio v srečanju, ki sta ga obe ekipi odigrali v počitniškem vzdušju. Obširnejše poročilo o tekmi bomo objavili jutri.

ŠAH

POLFINALE ZA SP

Boris Spasski že finalist?

ŽENEVA — Vse kaže, da je Boris Spasski le dosegel nekdanjo formo. Sovjetski šahist je namreč včeraj v 14. partiji, v 54. potezah, že drugič zaporedoma premagal Portischa in je tako v tem dvoboju za polfinale za SP povečal svoje vodstvo na 8:6.

Spasski je praktično že finalist, saj mu zadostuje v ostalih dveh partijah le bori remi, da bi se v finalu spoprijel s Korčnojem.

PO ODSTOPU DON REVIEA

Ron Greenwood trener angleške reprezentance

LONDON — Novi trener angleške nogometne reprezentance je Ron Greenwood, 54 let in trener londonske enajsterice West Ham United.

Kot je znano, je pred kratkim Don Revie dal odstavko kot zvezni trener. Greenwood pa bo vodil reprezentanco le do konca leta. V tem obdobju pa bo Anglija med drugim odigrala odločilno tekmo za vstop na SP proti Italiji.

NOGOMET

JUTRI NA PROSEKU (19.30)

Primorje-Partizan Petlovac

Prijateljska tekma bo za Prosečane dobra preizkušnja pred začetkom 1. AL

Proseško Primorje, ki že doset dni resno trenira pod vodstvom trenerja Giovanninija, bo že jutri, ob 19.30, na proseškem igrišču odigralo svojo prvo prijateljsko tekmo, in sicer proti ekipi Partizana iz Petlovca pri Osijeku, kjer je Primorje gostovalo letos junija meseca.

Gostje iz Petlovca bodo namreč prispeli na Prosek že danes v popoldanskih urah, kjer jih bodo sprejeli odborniki in vaščani. Najprej si bodo gostje ogledali športni sedež Primorja in vas. Nato ob večernih urah bo v društveni gostilni na Kontovelu skupna večerja. Zvečer se bodo gostje odpeljali v hotel. V petek zjutraj bodo Slavonci prosti. Opoldne so gostje vabljeni na skupno kosilo v gostilni «Pri devetih sestrah». Zvečer bo tekma, po tekmi, pred odhodom v Mirno pri Ljubljani, kjer bo moštvo Partizana gostovalo še tri ali pa štiri dni, bo v društveni gostilni na Proseku skupna večerja.

Jutri bo obenem tudi prvi uradni nastop proseškega Primorja, ki bo letos igralo v 1. amaterski ligi. Pričakovati je namreč, da se bo okoli proseškega pravokotnika zbralo veliko število navijačev in simpatizerjev, da bi videli na delu spremenjeno in pomlajeno ekipo, obenem pa tudi enajsterico iz Petlovca, ki nastopa v slavonski ligi in ki je v prvem srečanju (junija) na domačih tleh premagala Prosečane z rezultatom 4:2.

V nedeljo bo Primorje v okviru turnirja, ki ga organizira furlanska ekipa iz Pierisa, odigralo tekmo z ekipo San Pier di Isonzo. V torek, 23. t.m., pa čaka Prosečane nastop na «Puntarjevem memorialu» proti ekipi San Marco iz Devina.

H. V.

Na progi od Trsta do Zagreba pa je prišlo do hujšega incidenta, pri katerem so bili težje ranjeni Angleži Comley, Sedaitis in Boll, na avtomobilu ford - falcon.

Doslej je na tem izredno napornem tekmovanju odstopilo že 26 posadk.

ATLETIKA

MITING V CAORLAH

Na startu tudi Savić

CAORLE (BENETKE) — V Caorlah bo 27. avgusta velik mednarodni atletski miting, na katerem bodo nastopili atleti iz Avstrije, Jugoslavije in seveda Italije.

V teku na 1.500 m bo skoraj gotovo nastopil tudi Puljčan Savić, ki se bo na tej progi spoprijel z Italijanoma Fontanello in Ferrerom. Rodolfo Bergamo bo na tej prireditvi skušal popraviti italijanski rekord v skoku v višino, ki je last Fortinija z znamko 2,23 cm.

BALKANSKI POKAL

Poraz Budučnosti

TITOGRAD — V zadnjem kolu prve skupine nogometnega balkanskega pokala je grški Panathinaikos premagal domačo Budučnost z 2:1.

KONČNA LESTVICA TE SKUPINE

Panathinaikos	4	2	0	2	8:4 6
Budučnost	4	1	2	1	6:5 4
Vlaznija	4	0	2	2	2:7 2

FIRENCE — Polprofesionalna italijanska nogometna zveza je sporočila, da bo objavila sestavo skupin prvenstev C in D lige jutri, ob 12. uri.

Spored omenjenih prvenstev pa bodo objavili v torek, 23. avgusta, ob 12. uri.

OSME VSEUČILIŠKE IGRE V GLAVNEM MESTU BOLGARIJE

Včeraj svečano odprtje

Danes prva tekmovanja - Prihodnja univerziada (l. 1979) bo v Mehiki

SOFIJA — Z uradnim odprtjem na stadionu Vassil Levski, so se včeraj ob 19.00 pričele letošnje osme vseučiliške igre. Večer je bil namenjen le tej obvezni formalnosti, ako da športniki še niso tekmovali.

Prvi boji se bodo začeli šele danes. Medtem pa so v bolgarski prestolnici že potrdili sedanjega predsednika FISU Prima Nebbiola tudi za bodočo mandatno dobo. Vsekakor je to veliki diplomatski uspeh, saj traja njegovo predsedstvo kar šestnajst let.

Mimo teh formalnosti pa manifestacija vsaj z organizacijskega vidika dobro napreduje. Večina reprezentanc je že prispela na lice mesta, nekaj pa jih še pričakujejo. V študentskem mestecu pa je medtem vse živo. Varnostni ukrepi, ki so jih bolgarske oblasti odredile proti morebitnim terorističnim napadom, le niso tako ostri, kot bi kazalo. Mestece nadzoruje nekaj agentov, ki vstopajoče bežno preiščejo na obeh vhodih. Sicer pa se v mestecu tekmovalci, kot tudi reporterji in drugi lahko svobodno premikajo.

V središču pozornosti je seveda študentovsk. reprezentanca LR Kitajske, ki je sestavljena iz 33 športnikov in 28 spremljevalcev. Uradno so tudi sporočili kraj, kjer bo naslednja univerziada. To je Ciudad Mexico, mehiška prestolnica, ki bo verjetno izkoristila objekte prejšnjih OI. Problem, kje naj bi bile tovrstne «športne manifestacije», postaja namreč vse bolj pereč. Kandidature posameznih mest se namreč redčijo, saj so stroški za podobne prireditve res ogromni. Kljub temu pa je že znan kandidat za zimsko univerziado, ki bo leta 1978. To bo češkoslovaško mesto, ki ga bodo pozneje določili. Na seji FISU so razpravljali tudi o svetovnem nogometnem prvenstvu, ki bo v Iranu, prihodnje leto.

Univerziada v Sofiji pa je za sedaj realnost, ki jo skušajo tudi novinci, kot so kitajski predstavniki, olepšati. Govorimo o njih, ker so pred kratkim na treningu telovadci presenetili in očarali prisotne z izredno težkimi skoki.

DANAŠNJI SPORED

košarka: ob 9.00 in ob 15.00 kvalifikacijska srečanja moških in žensk;

odbojka: ob 9.00 in 15.00 kvalifikacijska srečanja moških in žensk;

sabljanje: ob 9.00 in ob 12.00 izločilna srečanja v floretu za posameznike; od 15.00 naprej drugo in tretje kolo izločilnih srečanj;

gimnastika: ob 15.00 ekipna tekmovanja moških in žensk.

KOLESARSTVO

«TROFEJA MEALLI»

Franco Bitossi najhitrejši

LATERINA (AREZZO) — Franco Bitossi je zmagovalec izbirne kolesarske dirke za SP v tem kraju. Bitossi je osvojil prvo mesto, s tem da je v končnem sprintu premagal skupino štirih kolesarjev.

VRSTNI RED

1. Bitossi (It.), ki je prevozil 195 km, v 4.50', s poprečno hitrostjo 40,345 km na uro
2. Edwards (VB)
3. Beccia (It.)
4. Johansson (Šve.)

AVTOMOBILIZEM

RALLY LONDON - SYDNEY

Warmbold-Toddt v vodstvu

TURIN — Po prvi etapi najdaljše avtomobilske dirke na svetu, rally London — Sidney, ki meri kar 30.000 km, po štirih dneh tekmovanj sta v vodstvu Warmbold - Toddt, na mercedesu 280 SE.

ATLETIKA

SP V DÜSSELDORFU

EVROPSKI DRESI ODDANI

Od 2. do 4. septembra na svetovnem pokalu tudi Mennea in Simeoni (It.) ter Stekić in Alebić (Jug.)

HELSINKI — Evropski dres bo odslej največje priznanje za atlete iz stare celine, ki ga bodo prvič oblekli 2., 3. in 4. septembra letos v Düsseldorfu v prvem tovrstnem tekmovanju za svetovni pokal. Tehnična komisija evropskega atletskega združenja, ki se je pod predsedstvom Arthura Golda zbrala v Helsinkih, je namreč določila evropsko reprezentanco, za ta svetovni pokal. Za vsako disciplino je bil izbran atlet št. 1 in pa njegova rezerva. Tudi Italija in Jugoslavija bosta prispevali najboljše sile. Mennea (100 m, 200 m) in Simeonijeva (višina) sta skupaj z rezervama Favo (10.000 m) in Bottiglierijevo (4x400 m) nosilca italijanske atletske tradicije, medtem ko bosta Stekić (daljina) in Alebić (4x400 m) s Savićem za rezervo na 800 m glavni in edini jugoslovanski adut.

Ti pa so evropski izbranci:

MOŠKI

100 m — Mennea (It.), rez. Borzov (SZ); **200 m** — Mennea (It.), rez. Borzov (SZ); **400 m** — Podlas (Pol.), rez. Brydenbach (Bel.); **800 m** — Plachy (ČSSR), rez. Savić (Jug.); **1500 m** — Ovett (VB), rez. Plachy (ČSSR); **5000 m** — Rose (VB), rez. Sejlik (SZ); **10.000 m** — Hermens (Niz.), rez. Fava (It.); **3000 m zapreke** — Glans (Šve.), rez. Kantanen (Fin.); **110 m ovire** — Pusty (Pol.), rez. Perevertsev (SZ); **400 m ovire** — Pascoe (VB), rez. Kodejs (ČSSR); **višina** — Wszola (Pol.), rez. Grigorjev (SZ); **palica** — Kozakiewicz (Pol.), rez. Slusarski (Pol.); **daljina** — Stekić (Jug.), rez. Russeau (Fr.); **troskok** — Piskulin (SZ), rezerva Kukassaervi (Fir.); **krogla** — Stahlberg (Fin.), rez. Capes (VB); **disk** — Tuokko (Fin.), rez. Vyhor (SZ); **kladivo** — Sjedikh (SZ), rez. Kozlov (SZ); **kopje** — Nemeth (Madž.), rez. Grebnjev (SZ); **4x100 m** — SZ (Kolesnikov, Aksinin, Silvos, Borzov); **4x400 m** — Podlas, Jenkins (VB), Brydenbach, Alebić (Jug.); rez. Demarthon (Fr.).

ŽENSKE

100 m — Lannamann (VB), rez. Szewinska (Pol.); **200 m** — Szewinska (Pol.), rez. Lannamann (VB); **400 m** — Szewinska (Pol.), rez. Hartley (VB); **800 m** — Petrova (Bol.), rez. Hook (VB); **1500 m** — Maracesku (Rom.), rez. Puica (Rom.); **3000 m** — Waitz (Nor.), rez. Maracescu (Rom.); **110 m ovire** — Rabstyn (Pol.), rez. Nowakowska (Pol.); **višina** — Simeoni (It.), rez. Holzapfel (ZRN); **daljina** — Nigrinova (ČSSR), rez. Reeve (VB); **krogla** — Fibingerova (ČSSR), rez. Wilms (ZRN); **disk** — Menis (Rom.), rez. Vergova (Bol.); **kopje** — Sanderson (VB), rez. Becker (ZRN); **4x100 m** — Lynch, Lannamann (VB), Possekei, Richter (ZRN); rez. Schenten (ZRN); Szewinska (Pol.); **4x400 m** — Szewinska (Pol.), Haggmann (Fin.), Hartley (VB), Fuhrmann (ZRN), rez. Hook (ZRN), Bottiglieri (It.).

NOGOMET

TERNI — Tu je domača Ternana presenetljivo premagala prvoligaša Romo s 3:1. Gole so dali: La Torre, Zanolla in Pagliari za Ternano ter Di Bartolomei za rimsko enajsterico.

Iz planinskega sveta

BLIŽNJI PROGRAM SPDT

Za veliki šmaren je SPDT priredilo dvodnevni avtobusni izlet v Logarsko dolino. Nekateri planinci so se podali samo do slapa Rinke drugi pa so osvojili Ojstrico in Brano.

Konec tega meseca, točneje od 25. do 28. avgusta, bo štiridnevni izlet v Zahodne Julijce. Program je zelo pester, saj se bodo na tej turi planinci podali na Viš, Montaž in Kanin. Točen program je naslednji: z vlakom, ki odpelje iz Trsta ob 6.10 se bodo planinci podali do Ovčje vesi, od koder bodo potrebovali približno dve uri in pol, da bodo dosegli kočo Pellarini, ki je točno pod severno steno Viša. Istega popoldneva bodo dosegli še vrh bližnjega Nabojsa ter se spet vrnili v kočo Pellarini, kjer bodo prespali. Naslednje jutro bodo preko sedla Krnice in prehoda Riofreddo dosegli vrh Viša ter se nato spustili k koči Corsi, kjer bodo prespali. Nekateri bodo lahko tudi dosegli vrh Viša po poplezalnem severovzhodnem razu. Tretji dan bodo s koče Corsi dosegli vrh Montaža, od koder jih bo pot popeljala na Nevejsko sedlo ter v kočo Gilberti na Kaninskem pogorju, kjer bodo zadnjič prespali. Naslednje jutro še na Kanin, nato pa na vlak v Trbiž, ki odpelje v Trst ob 23.45.

Pot bo stalno vodila po planinski vertikali SPDT, začela pa se bo tam, kjer so jo na mladinskem izletu na Lovče in Poldašnjo špico pustili, in sicer pri koči Pellarini. Pot do koče Gilberti pa je vsa po vertikali.

AVGUSTOVA ŠTEVILKA PLANINSKEGA VESTNIKA

Uvodni daljši članek je napisal dr. Dušan Lasič, v katerem avtor opisuje svoje vojne spomine, ki se prepletajo s planinskimi. Ob 70-letnici PD Ilirska Bistrica je Drago Karolin napisal daljši članek o Snežniku. Sledi nekaj zanimivih sestavkov, kjer alpinisti in pa navadni izletniki opisujejo svoje gorske podvige. Tu izstopa članek alpinista Dušana Markiča, ki v članku «Trikrat v Sfingi» opisuje svoje izkušnje iz severne triglavske stene.

Članek je opremljen s sliko stene in dvema risbama alpinističnih smeri v Sfingi. V tej številki PV se zaključi daljši članek P. Richterja z naslovom «Triglav in Bohinj». Sestavek je vsestransko zanimiv, morda pa je vseeno preveč dolg in preveč strokoven.

OH, TI ŽIGI!

Vsak vrh, vsaka koča ima svoj žig, s katerim lahko planinec dokaže, da je osvojil določeno goro, oz. dosegel neko postojanko. Za mnoge pomeni žig tudi pristopno točko neke vezne poti ali transverzale. Torej pomen le-teh ni mogoče nikakor zanikati. Vendar pa se z žigi dogajajo čudne stvari. Večkrat, se truden in izčrpan planinec privleče na vrh gore... pa žiga od nikoder! Le komu lahko koristi sam žig kot tak skupno z blazinico, če ne samo točno na nekem določenem vrhu ali gori? In vendar se je «švort» kraje žigov zelo razpasel po vseh slovenskih gorah, tako da je planinec, ko doseže neko koto, vedno v dvomu, ali bo žig sploh dobil. In sedaj pa pomislimo na tiste, ki opravljajo razne transverzal in je lahko samo žig dokaz, da si določen podvig opravil. Kot primer lahko navedemo pismo, katerega so člani PD Luče ob Savinji odposlali ljubljanskemu dnevniku Delo. Glasi se: «Sporočamo vam, da je bila štampiljka z vrha Raduhe ukradena, čeprav je bila priklenjena z verigo. Zato jo preklicujemo, ker hoče nekdo z njo verjetno špekulirati, posebno še sedaj, ko Raduha spada v jugoslovansko transverzalo...» Brez komentarja.

SOVJETSKI ALPINISTIČNI NAČRTI

Ob 60-letnici Oktobrske revolucije so sovjetski alpinisti spet pripravili vzpon na Pik Komunizma, ki je s svojimi 7.495 metri najvišji vrh v Sovjetski zvezi. Priključila se jim je tudi skupina češkoslovaških alpinistov ter nekateri udeleženci mednarodnega alpinističnega tabora, ki se ga udeležujejo zastopniki 13 držav.

Da bi proslavili to obletnico, so sovjetski alpinisti nadalje priredili množičen pohod na Elbrus (5642 m), na katerega so povabili tudi tovariše iz Poljske, ČSSR in Madžarske. Z novo, komaj odprto žičnico, so se odpeljali do postajo «Svet», na višini 3.440 metrov, od tu pa je 22. julija pristopilo na zahodni in vzhodni vrh Elbrusa približno 600 udeležencev tega izrednega pohoda.

Kam pa nameravajo sovjetski alpinisti v bodoče? Njihov prvi trener Vladimir Šatajev, ki je vodil odpravo na Mt. McKinley, je izjavil, da že nekaj časa načrtujejo večjo odpravo na Himalajo, za katero se tudi sistematično pripravljajo.

Dušan Jelinčič

OBVESTILO

ŠZ Bor

Odbojka za vse. Pod tem geslom je Športno združenje Bor sklenilo organizirati vsak četrtek (v poletnih mesecih) rekreacijski večer za vse ljubitelje odbojke, za aktivne in neaktivne odbojkarje, na sploh za vse, ki bi se želeli enkrat tedensko pošteno spotiti.

VLADIMIR GRADNIK

Krvavo Posočje

79.

Med potjo se je napotil v štab VII. korpusa v vasi Krvarija (Carraria), ki mu je bila zaupana obramba črte Kolovrat - Matajur in po potrebi tudi protinapad v dolino Soče. Videti je bilo, da komandant tega korpusa general Buongiovani ni bil čisto seznanjen s stanjem na fronti. O tem, kaj se dogaja na Kolovratu in okoli njega, je imel le megleno sliko in površne podatke. Od tu sta s kraljem telefonirala še komandantu XXVII. korpusa na Ježi generalu Badogliu. Tudi ta je prav malo vedel povedati o stanju pri divizijah svojega korpusa, čeprav so nemške in avstrijske enote prav takrat že osvajale prvo črto utrjenih položajev na Kolovratu in Ježi. Italijanskemu kralju ni bilo težko spoznati zelo važnega vzroka za polom II. italijanske armade. Krivce je imel pred seboj, z njimi se je pogovarjal. To so bili trije komandanti korpusov, generali Badoglio, Buongiovani in Cavaciocchi. Če bi jih bila kralj in Cadorna pravočasno odstavila, bi morda ne prišlo do tega, da so to opravile šele avstrijsko - nemške jurišne enote.

Za kraljem je istega dne popoldne prišel v Kred tudi general Montuori, ki ga je komandant II. armade general Capello v zadnjem hipu postavil za komandanta levega krila armade, to se pravi za sektor od Tolmina do Bovca. Ko je ta na poti v Kred in v štabu IV. korpusa sam videl katastrofalno zmešnjavo, je hitro izdal povelje, s katerim je hotel angažirati nekaj brigad iz rezerve. Tudi to je bilo že prepozno, saj so enote 12. nemške divizije takrat že marširale mimo Kobarida proti dolini reke Nadiže.

8. NEZADRŽNI NAPAD OD KRNA DO BANJŠIC IN OD MATAJURJA ČEZ KOLOVRAT IN JEŽO

Dolga veriga srednje visokih hribov in glavni hrbet od Matajurja čez Kolovrat in Ježo do gore Globočnjak nad Kambreškim ustvarja zelo močan naraven zid, ki zapira vse vhode iz doline Soče od Ročinja do Kobarida proti Čedadu. Nad Sočo se dvigajo čez 1.000 m visoki hribi, ki so bili dobro utrjeni, saj so jih zasedle močne posadke in nenavadno močna in številna artilerija. To naravno pregrado so imeli za neosvojljivo; ob njej naj bi se razbijali napadi in napori napadalca. Taktično - operativne vrednosti tega sektorja sta se zavedali obe strani, zato sta si postavili nasproti ustrezno številčno in kakovostno moč. Napadalec je poleg tega dajal precejšnjo prednost taktičnemu presenečanju, ki naj bi bilo v obliki hitrosti, drznosti, vdorih in vztrajnosti v prodiranju pred vsem na tisih mestih, kjer bi bil odpor najslabši. V takem stilu se je 24. oktobra ob 8. uri začel in nadaljeval napad avstrijsko - nemške pehote.

Že ob navajanju razporeda bojnih enot na italijanski strani smo pokazali, da je položaje na tem sektorju (od Kolovrata do Banjšic) branil XXVII. korpus generala Badoglia, od Matajurja do Kolovrata pa VII. korpus generala Buongiovanija. Oba sektorja je napadala skupina Stein, ki je bila razporejena na sektorjih fronte od Krna čez Mrzli vrh (kota 1360) do vasi Kozaršče pred Sv. Lucijo. V njenem sestavu so bile 50. avstrijska divizija, 12. nemška divizija, alpska nemška divizija in v rezervi še 6. in 117. divizija. Glavna naloga te skupine je bila v prvi fazi zavzetje Kolovrata in Matajurja in v končni fazi ustvaritev osnove za vdor v čedajsko ravnico.

Potek te zanimive napadalne operacije bomo v glavnih potezah opisali za vsako divizijo posebej.

50. avstrijska divizija je prebila italijanske položaje med Krnom in Mrzlim vrhom. Glavni udarec in napredovanje je usmerila proti vasema Krn in Vrsno. V nadaljnjem napredovanju je dosegla vas Ladro že 24. oktobra zvečer. Tu je naletela na slabo organizirano obrambo italijanskih mešanih enot. Zavladala je velika zmešnjava bežečih, razbitih in demoraliziranih italijanskih enot. Te so se prerivale proti kobariškemu mostu, edinemu prehodu na drugo stran Soče, ker so enote 12. nemške divizije ta čas že korakale skozi Idrsko proti Kobaridu in dalje. Na poti do mostu in na njem je bila nepopisna gneča. In še to. S kobariške strani so na drugo stran Soče poslali na pomoč nekatere enote že prej razkosane 34. italijanske divizije. Te naj bi zadržale umik enot 43. in 64. divizije na sektorju Krn - Mrzli vrh. Umik teh enot se je spremenil v paničen beg, ko se je razširil sicer resničen glas o nemškem prodoru proti Kobaridu. To srečanje na mostu in v njegovi okolici je povzročilo nepopisno srečo, iz katere se ni moglo priti ne naprej ne nazaj. Vozove, topove in vse, kar je oteževalo premik, o vrgli s poti ali strmoglavili v Sočo. Množica vojakov, razsejana po poljih in skalnatih gričih, je ravnodušno čakala rešitev v avstrijskem ujetništvu. Medtem pa so v krnskem gorovju alpinske enote še vedno držale položaje. Zaradi megle in pretrganih telefonskih zvez niso bile seznanjene z dogodki okoli njih, posebno pa ne s tem, kaj se dogaja v zaledju, čeravno so nekateri znaki in nerazumljivo streljanje okoli njih in za njimi dokazovali, da se godi nekaj nenavadnega. Avstrijske napade so hrabro odbijale do naslednjega dne, ko jim je zmanjkalo tudi streliva in hrane.

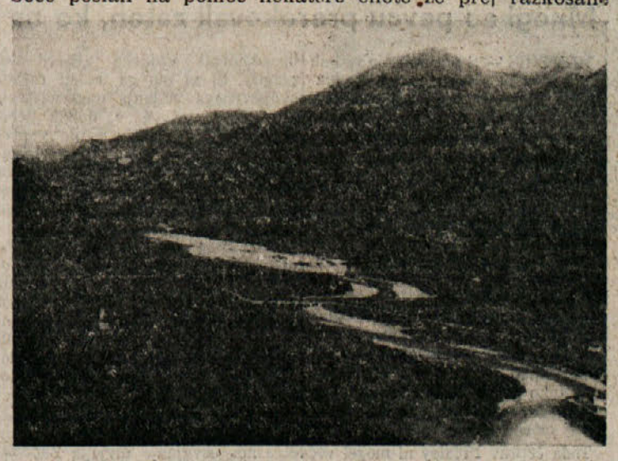

Tolmin s skupino hribovja Ježa na Kolovratu

Železni most je šel v zrak ob treh popoldne; tako je bilo na levem bregu Soče zajetih okrog 4.000 vojakov in oficirjev s komandantom divizije vred. V Kobaridu so medtem vladali nepopisna gneča, nered in panika umikajočih se enot, med katerimi je bilo tudi bežeče civilno prebivalstvo iz Italije. Domačini so zapustili domove in se skrivali po okoliških skrivališčih; bolj pogumni so ostali doma.

Vse rezerve IV. korpusa so bile izrabljene. Na voljo ni bilo nobene celotne in uporabne bojne enote, ki bi vsaj začasno branila vrata med Starijskim vrhom in Matajurjem ter do prihoda operativnih rezerv iz rajona Čedada zadržala avstrijsko - nemško prodiranje proti Nadiži. Razbite enote so se umikale pred prodirajočimi sovražnimi bataljoni in se valile proti zahodu. Spotoma so avstrijski vojaški prometni oddelki ustavljali in razoroževali begunce, nakar so jih pošiljali v zaledje, v zbirališča.

Nadvse originalno, tvegano, predrzno in duhovito potezo je tisti dan izvedla 12. nemška divizija.

Uredništvo, uprava, oglasni oddelek,
TRST, Ul. Montecchi 6 PP 559 — Tel. 79 38 08 79 46 38 79 58 23 76 14 70
Podružnica Gorica, Ul. 24 Maggio 1 — Tel. 83 3 82 - 57 23
Naročnina
Mesečno 2.500 lir — vnaprej plačana celotna 25.000 lir. Letna naročnina za inozemstvo 38.000 lir, za naročnike brezplačno revija «DAN».
V SFRJ številka 2,50 din, ob nedeljah 3,00 din, za zasebnike mesečno 35,00 letno 350,00 din, za organizacije in podjetja mesečno 47,00, letno 470,00 din
Poštni tekoči račun za Italijo Založništvo tržaškega tiska, Trst 11-5374

PRIMORSKI DNEVNIK

Stran 6 18. avgusta 1977

Za SFRJ Žiro račun 50101-603-45361 «ADIT» - DZS - 61000 Ljubljana, Gradišče 10/II nad. telefon 22207
Oglasi Trgovski 1 modulus (širina 1 stolpec, višina 43 mm) ob delavnikih 13.000, ob praznikih 15.000.
Finančno-upravni 500, legalni 500, osmrtnice in sožalja 250 lir za mm višine v širini 1 stolpca. Mali oglasi 100 lir beseda. IVA 14%. Oglasi za tržaško in goriško pokrajino se naročajo pri oglasnem oddelku ali upravi. Iz vseh drugih pokrajin Italije pri SPI.
Odgovorni urednik Gorazd Vesel
Izdaja in tiska ZTT Trst
Član italijanske zveze časopisnih založnikov FIEG

KAJ KOMENTIRA ITALIJANSKI TISK

Hud udarec prestižu italijanske republike

Kepplerjev beg iz vojaške bolnišnice Celio v Rimu je vzbudil v vsem italijanskem tisku, razen maloštevilnih izjem, takojšnje reakcije, bolj ali manj ostre, toda pri vseh listih skoraj soglasne. Vsi časopisi obširno pišejo o možnih načinih bega, o odgovornostih, o političnih posledicah na notranji, kakor tudi na zunanji ravni, posebno v odnosih med Italijo in Zvezno republiko Nemčijo. Razlike v pisanju zadevajo bolj tolmačenja teh raznih aspektov, kakor pa vsebino problemov. Skoraj za vse predstavlja Kapplerjev beg iz vojaške bolnišnice in potem še iz Italije hud udarec za prestiž italijanske republike, dejanje, ki smeši prizadevanja, da bi tujina dobila drugačno sliko o Italiji, kot jo je imela v preteklosti.

l'Unità

Glasilo komunistične partije Italije pravi: «Kapplerjev beg ima vse značilnosti odkritega izzivanja ne samo čustev in antifašistične zavednosti, temveč avtoritete in prestiža demokratične Italije, ki se je porodila iz bojev proti nacističnim okupatorjem in njihovim hlapcem v črnih srajcah». In še: «...Človek v Kapplerjevem stanju, star in ošibel zaradi bolezni, ne bi mogel zbežati pred očmi nadzorne službe, če bi ta beg ne bil pripravljen in načrtovan v najmanjših podrobnostih s pomočjo sokrivcev v tistih državnih in vojaških aparatih, ki so bili odgovorni za vojnega kriminalca». Toda za glasilo KPI pa je najvažnejše to: «Kot smo vedno trmasto opozarjali, se mora italijanska demokracija braniti pred oboroženim napadom prevratniških sil in mora istočasno pobijati vse, kar v okviru državnih ustanov deluje v korist neugleda, diskreditiranja, razbijanja in v polnem soglasju s tistimi, ki napeljujejo na pot frontalnega boja.

Komunistični list se izraža pohvalno glede ukrepov, ki jih je sprejela vlada vštevši tu odstavitev raznih karabinjerskih poveljnikov ter odložitev srečanja Andreottija z bonnskim kanclerjem. Posebno pa L'UNITA' poudarja, da je treba pospešiti mobilizacijo ljudskih množic. Odgovor na dejanje včerajšnjih sovražnikov pa mora biti boj proti današnjim sovražnikom.

CORRIERE DELLA SERA

Ugledni milanski list piše v svojem uvodniku, da ni potrebno, da se Italija zateče k hrupnim, toda jalovim ukrepom. Toda dodaja: «Hladnokrvno pa je treba končno upoštevati zmožnost pritiska nekaterih nemških nostalgičnih skupin in to zmožnost akcije utegnemo morda povezati z nekaterimi drugimi dogodki iz bližnje preteklosti. Hladnokrvno moramo upoštevati, da obstaja v prijateljski Nemčiji motno duševno razpoloženje, ki teži za tem, da bi nekatere ostanke strahovitega zatiranja, ki še danes žalijo narode, obravnavali izven zgodovine. Odložitev srečanja Andreotti - Schmidt je bila neizogibna, ne toliko kot edino možni povračilni ukrep, temveč predvsem zato, da se zaostri čut za stvarnost, katere sestavni deli so tudi spomini in žalost za preteklimi dogodki, kar Nemčija, danes bogata in močna ne sme pozabiti. Toda po tej ugotovitvi ter potem ko smo mi odbili, da bi smatrali za enake, samo zato ker je čas pretekel, žrtve in krvnike, mora življenje teči naprej tudi v odnosih med narodi in državami tako kot je odporniško gibanje zamišljalo mir in mednarodno sodelovanje.

la Repubblica

Scalfarijev list piše med drugim v svojem uvodniku: «Postavlja se spet, tako kot že neštetokrat, tisto vprašanje: kdo bo plačal? Obstaja bojazen, da se bo še enkrat pomelo z nekaj cunjami, se pravi z nekaterimi poveljniki čet, s kakšnim podčastnikom in kakšnim podrejenim. In to, ko se ve, da so imele take epizode na prizorišču drugih družb za posledico ostavke odgovornih ministrov».

«In končno še neko vprašanje. V teh dneh bo težko obtoževati druge, da govorijo o nekakšni mafiji zarot proti, se pravi vse tiste, ki opažajo na vsakem koraku umazane sporazume «ločenih državnih teles» in politične mehanizacije. To bo težko storiti, ker je ta država že več let, od Trga Fontana dalje, država «skrivnosti». In to državljan opazi, da se nobena skrivnost ne pojasni, potem je razumljivo, da verjame samo v zote».

LA STAMPA

Turinski list piše, «da beg krvnika Ardeatinskih jam pomeni posmehovanje in škandal ter poraja vznemirljive dvome in bolestne ugotovitve ter neizogibno kali vzdušje italijansko - nemških odnosov». List nadalje dopušča, da so morda italijanske oblasti pripravljale s privolitvijo prizadetih svojcev Kapplerjevo pomilostitev, toda njegov beg dokazuje, «da je bilo njegovo domnevno kesanje le farsa. Na vsak način pa bi bilo žaljivo za našo državo in našo vest dejstvo, da se je Kappler izognil italijanski pravici ter se zatekel pod varuštvo nemškega zakona ter pod zaščito svojih prijateljev... Čas, način ter sence njegovega bega še stopnjujejo ta škandal».

«Ne moremo in nočemo pozabiti nacističnih zločinov in niti boje in žrtve odporniškega gibanja, ki so temelj republikanske demokracije. Bilo bi pa zgrešeno in škodljivo, če bi načenjali polemike z Nemčijo, ki je danes tako daleč od Hitlerjeve Nemčije. Škandal Kapplerjevega bega je, žal, izključno italijanska zadeva».

IL POPOLO

Demokristjanski list prav tako poudarja, da je Kapplerjev beg iz bolnišnice zelo hud dogodek. Med drugim pravi, da ta dogodek meče precejšnjo senco na ravnanje oddelka karabinjerjev, ki jim je bila zaupana naloga čuvanja pobeglega ter sploh na vojaške oblasti bolnišnice Celio. Nadalje ta dogodek ne koristi naporom, ki jih izvajajo vlada, parlament, politične ter družbene sile, da bi okrepile kredit italijanske države v tujini.

Nato IL POPOLO nadaljuje: «Edini način, da bi omejili negativne posledice tega hudega dogodka je hiter in pozitiven zaključek stroge preiskave, ki jo je vlada že začela, glede morebitnih odgovornosti, aktivnih ali pa tehničnih pomanjkljivosti, ki so utegnile olajšati beg. V tem smislu so se zavzeli z veliko odločnostjo predsednik ministrskega sveta Andreotti ter minister za obrambo Lattanzio. Strogi in energični ukrepi, ki so bili sprejeti že včeraj, to potrjujejo».

List nadalje poudarja, «da bo mogoče vliti v državljane zaupanje, ki ga karabinjerji in oborožene sile v vsej svoji celoti zaslužijo... Samo tako bo mogoče izpričati pred mednarodnim javnim mnenjem, da obveznosti, ki jih vlada in parlament ter politične in družbene sile izvajajo... niso samo nekaj navideznega, temveč odraz trdne volje do ponovnega vzpona».

Ob zaključku članka list izraža upanje, da bo nemški narod doumel, kaj bi pomenilo dejanje, ki bi potrdilo in poudarilo globino korenin nove demokracije, ki je pomagala Evropi iz prepada, v katerega je strmoglavila z nacizmom in fašizmom...

Il Giornale

Milanski jutranji list obravnava v svojem članku najprej vprašanje odgovornosti za ta dogodek in nato možnosti, da bi Nemčija vrnila begunca Italiji. List pa poudarja, da hrup zaradi dogodka ter ogorčena reakcija javnega mnenja nista, vsaj zgleda, ustrezno vplivala na večjo zavzetost preiskovalnih organov. V tej zvezi IL GIORNALE kritizira ukrep upravnih oblasti na škodo štirih višjih častnikov karabinjerjev, čeprav je brez dvoma treba kaznovati površnost. Vendar pravi, da te kazni, ki so bile izrečene že pred zaključkom sodne preiskave, utegnejo prizadeti celotni rod karabinjerjev, kar bi sploh škodilo njegovemu celotnemu ugledu. «Če — pravi list — bi morali zaradi napake nekega podrejenega odgovarjati vsi nadrejeni, potem bi tudi morali premestiti poveljnika divizije, pa tudi načelnika štaba in tudi višjega poveljnika. Ministra za obrambo in za notranje zadeve pa bi morala odstopiti! To pa je očividno absurdno...»

Na koncu list omenja tudi možnost, da bi že prej pomilostili Kapplerja, vendar pa pribija: «Med vsemi prilaski pravice pa je milost najbolj vprašljiva. In nihče si ne more šteti za krivdo, ali pa se hvalisati, da je to prezrl».

IL GIORNO

List poudarja, da je Kapplerjevo ime še vedno žgoče v zavesti velike večine Italijanov in da «misli, da je Kappler na svobodi... ne more sprejeti mirno niti tisti, ki poskuša, da bi načela človeškega usmiljenja pretehtala zahtevo po pravici».

List pravi nadalje: «Če se je to zgodilo, potem se je osmešila pred svetom celotna italijanska državna organizacija. Prizori zmedenosti, ki jih je nudila tiskovna konferenca in ministra za obrambo Lattanzia, se zdi, potrjujejo to verzijo.

«Težko pa je zbrisati iz možganov Italijanov, ki so se v zadnjih letih opekli zaradi tolikih skrivnosti in intrig, ki niso bile nikoli pojasnjene, domnevo neke druge verzije: se pravi, odkrito govoreč, da je bil Kapplerjev beg sporazumno pripravljen od italijanske in nemške vlade, ali pa vsaj od tajnih služb obeh držav».

Na koncu pa list poudarja še enkrat, da je bila s tem dejanjem žaljena vsa Italija, da je bila žaljena kolektivna vest, ki nosi še vedno znake in «zgodovinski spomin» grozovitih dejanj...».

BEOGRAJSKA VLADA O NEVARNOSTI, DA SI ZAPRAVITA NEODVISNOST

Etiopija in Somalija proti smernicam konference neuvrščenih držav v Colombu

Očitek Mengistujevi vladi, ker ni rešila narodnostnih vprašanj in tako izzvala oboroženi spopad - Poziv k miroljubni rešitvi spora - Occhetto o stališču KPI

BEOGRAD — «Etiopska revolucija očitno še ni našla prave poti za miroljubno rešitev narodnostnih vprašanj». Tako poroča jugoslovanska tiskovna agencija «Tanjug», ki hkrati prvič po izbruhu sovražnosti med Etiopijo in Somalijo posreduje javnosti stališče zunanjega ministrstva SFRJ o konfliktu v Ogadenu ter Eritreji.

Sodeč po vesteh agencije ANSA, ki se pri tem sklicuje na «Tanjug», skrbi Jugoslavijo predvsem to, da sporna tabora nista znala najti načina za poravnavo medsebojnih nesoglasij v smernicah sklepne listine konference neuvrščenih držav v Colombu, temveč sta se opredila za oborožen spopad, ki ne ogroža le njune neodvisnosti, ampak tudi nujno mesto v sklopu neuvrščenih. «Tanjug» naj bi zatem kritizirala adisabebško vlado, ker ni bila v stanu rešiti žgočega problema Ogadena, kar je izzvalo bojni konflikt s Somalijo.

Beograjska vlada posredno opozarja etiopsko, da je že sam predsednik Tito svetoval z etiopskim voditeljem zvezno ureditev Eritreje v smislu zadevne odločitve OZN (ki jo je pokojni cesar zavrnil), kar naj bi pomenilo edini način za obvarovanje ozemljske nedotakljivosti Etiopije. Po sodbi beograjskih oblasti naj bi vsekakor še ne bilo prepozno za dosego pravične in miroljubne rešitve vprašanja, toda le pod pogojem, da se takoj ustavijo spopadi ter začnejo tvorna pogajanja med voditelji etiopske revolucije na eni ter osvobodilnimi gibanji Ogadena in Eritreje na drugi strani.

Medtem ko se je Jugoslavija po vzoru, denimo, LR Kitajske, postavila na stran Somalije (v tej zvezi ne moremo mimo ugotovitve nekaterih neodvisnih političnih komentatorjev, da je namreč Barrejeva vlada ubrala «jugoslovansko pot pri gradnji socializma»), so se moskovske oblasti znašle v škripcih ter zašle v navidezno protislovje.

Pred dnevi je bila SZ zelo previdna pri ocenjevanju etiopsko - somalskega trenja in je tako adisabebško kot mogadiško vlado pozivala k pomiritvi, češ da z medsebojnim obračunavanjem koristita zgolj zahodnemu imperializmu oz. afroarabskim reakcionarnim režimom. Najnovejše tolmačenje dogajanj na «afriškem rogu», kakor ga je priobčilo glasilo sovjetske vlade «Izvestja», pa že odkrito govori o oboroženem napadu somalskih rednih čet na etiopsko ozemlje.

Kar je najbolj osupnilo mednarodno javnost, je pa okoliščina, da sta SZ in Somalija včeraj podpisali nov sporazum o tehniškem in gospodarskem sodelovanju (na kmetijskem, kartografskem in pomorskem področju), ki sicer v bistvu pomeni le podaljšanje dosedanjega. Po sodbi opazovalcev je to dokaz kljub vsemu še dobrih odnosov med državama; ti naj bi se v bodoče še izboljšali, kakor sta izjavila časnikarjem podpisnika sporazuma.

Izrazito diplomatsko se je v zvezi z etiopsko - somalskim sporom odrezal med intervjujem mogadiški radijski postaji italijanski parlamentarec Achille Occhetto, ki je član centralnega komiteja KPI. Izrazil je željo po miroljubni rešitvi konflikta in pripomnil: «Italijani' komunisti upajo, da se afriški rog dokončno otrese kolonialističnega jarma ter postane enotna dežela. Ogadena niso izročili Etiopiji niti Sovjeti niti Kitajci, marveč Angleži ob zaslombi ameriških imperialistov.» Occhetto je še dodal, da je treba probleme narodnostne narave reševati na demokratičen način, torej s priznavanjem načela o samoodločanju. (dg)

Hans Dietl umrl

BOCEN — V bolnišnici v Silandru je po dolgi bolezni umrl v 62. letu bivši poslanec južnotirolske ljudske stranke (SVP) Hans Dietl. Rojen je bil v Covelanu.

Bil je med najvidnejšimi predstavniki južnotirolskih nacionalistov in v tej zvezi tudi vpleten v svoječasno preiskavo o terorističnem protiitalijanskem delovanju. L. 1971 je bil celo izgnan iz stranke, ker je v rimskem parlamentu glasoval proti «paketu».

Odgovoren je za smrt 800.000 Židov v poljskih lagerjih

V ZDA odkrili vojnega zločinca F. D. Fedorenka

Nastanjen je v judovski četrti Miamija - Ker se je izdajal za Poljaka, bo menda ob državljanstvo ter izgnan v Evropo

MIAMI — Ob «begu» vojnega zločinca Herberta Kapplerja iz vojaške bolnišnice Celio v Rimu si človek s ceste ne more kaj, da ne bi pomislil na množico njemu podobnih nacističnih (in fašističnih) krvnikov, ki za svoje grozne zločine še vedno niso zadostili pravici. Ti se nahajajo vsepovsod, v Evropi (od ZR Nemčije in Avstrije do Španije in V. Britanije), afriških rasističnih deželah, Avstraliji, ZDA in med drugim zlasti v Latinski Ameriki. Okoliščino, da so še vedno na prostosti, si lahko razlagamo tako z reakcionarnimi režimi držav, kamor so se zatekli kakor z blokovsko delitvijo evropske celine po «dalekovidnih» načrtih velesil, ki je v igro vpletla prizadete države in jim tako onemogočila ali «zrahljala» voljo po zasledovanju vojnih zločincev.

Medtem ko je upati, da vsaj Rederja ne bodo pomagali iz zapora in medtem ko je begunjski morilec Druschke še do nedavnega nemoteno stregel čaše piva strankam v Heidelbergu (da ne omenjamo kopice drugih znanih nacističnih rabljev), je iz Miamija na jugu ameriške države Florida prišla vest, da tam že dolgo let biva ukrajinski nacistični služabnik in krvoločni morilec Fjodor Demjanović Fedorenko.

Preživeli iz strahotnih koncentracijskih taborišč Treblinka in Majdanek na Poljskem obtožujejo prizadetega, ki mu je danes 70 let, da je neposredno odgovoren za uboj kakih 800.000 Židov. Sedaj kaže, da ga bodo pristojne oblasti izgnale iz ZDA v Evropo.

Fedorenko je ukrajinskega rodu, toda l. 1949, ko se je priselil v Ameriko, se je izdajal za Poljaka, da bi tako brez težav prejel vstopni vizum. Naselil se je v Waterburyju (Connecticut), od koder pa je pred petimi leti dopotoval v Miami Beach, kjer ima stalno bivališče, in sicer v . . . židovski četrti.

Pod obtožbo, da je prikril istovetnost, zahteva sedaj pravosodno ministrstvo, da se mu odvzame ameriško državljanstvo. V tem primeru ga bodo oblasti, kot rečeno, izgnale v Evropo.

Fedorenkovi sosedje zatrjujejo, da gre za «miroljubnega človeka», ki ni storil nikomur žalega, toda drugi, tisti, ki so se po naključju rešili iz uničevalnega lagerja v Treblinki, naglašajo, da so v njem spoznali vodjo ukrajinskega oddelka, zadolženega za «sprejem» judovskih jetnikov. Bil je sovjetski ujetnik, pravijo priče, ki je iz bojazni pred smrtjo prešel na stran nacističnih zločincev; deportirance je sistematično pretepal z okovano palico ter jih nato obešal

Bivša internirranka iz Treblinke je pod prisego izjavila: «Oblečen je bil v esesovsko uniformo. Krožil je med jetniki, jih izbiral, nato pa, ko je bil docela pijan, streljal v hrbet ali tilnik». John W. Price, deželni svetnik urada za priseljence v Dallasu, pojasnjuje, da je Fedorenko poveljeval ukrajinskim stražarjem v Treblinki od septembra 1942 do avgusta naslednjega leta.

Iz pričevanj drugih preživelih je razvidno, da je ukrajinsko-nacistična zver morila ljudi zgolj zato, ker so bili Židje. «Najprej jih je pretepel do krvi», vedo povedati nekateri, «zatem jih je postrojil ob robu globlje jame, v kateri je zanetil ogenj ter jih nato pobijal, tako da so padali v plamene».

Samo v Treblinki naj bi bilo ubitih nad 250.000 Židov. (dg)

Arhivski posnetek Elvisa Presleya z družino (Telefoto ANSA)

OB NENADNI SMRTI ELVISA PRESLEYA V RODNEM MEMPHISU

Kralj «rock and rolla» ni dočakal starosti

Mnogi so pevcu prerokovali zaton, ko ne bi bil več kos živemu izvajanju rock glasbe

MEMPHIS — S prekinitvijo rednih programov in z nekajurnim predvajanjem njegovih plošč ali nastopov so se nekatere angleške in ameriške radijske ter televizijske postaje spomnile Elvisa Presleya, neporečnega kralja «rock 'n' rolla», ob nenadni vesti, da je umrl.

Širom po svetu znani pevec, po rodu je bil iz Tennesseeja ter je bil star 42 let, je umrl zaradi srčne kapi. Zadnja leta se je njegov zunanji videz, s katerim se je skoraj enako proglasil kakor s svojim odličnim glasov, precej spremenil. Veliko je k temu prispevalo slabo počutje, tako fizično kot psihično, vsaj tako je po pevčevi smrti izjavil njegov zdravnik, zaradi česar se je močno zredil.

Toda čeprav Presley ni mogel več opravičevati vzdevka «Elvis the pelvis», ki so mu ga nadeli zaradi svojstvenega zvijanja med nastopi, je njegova slava v dolgih letih «kraljevanja» dejansko ostala nespremenjena. Veliko zaslug gre pripisati metaličnemu zvoku Presleyevega glasu, precej pa tudi novi glasbeni zvrsti in slogu, katerima je pevec odločilno pripomogel do uspeha.

Nedvomno sodi Presley v «zlato obdobje» ameriške lahke glasbe, oziroma v čas, ko si je s «pionirsko» zagrizenostjo in vedrostjo krčila pot k svetovni slavi. Zato so Američani često v velikem pevskem talentu gledali ne samo odraz takratne dobe (Elvis je zaslovel v drugi polovici petdesetih let), temveč tudi medel namig na njihovo najpriljubljenejše zgodovinsko obdobje: «neustrašno» osvajanje divjega Zapada.

K veliki priljubljenosti, ki jo je v svoji domovini že od vsega početka požel «Elvis the pelvis», pa je odločilno pripomoglo tudi dejstvo, da je sodil v krog «self made men», ki jim Američani od nekdaj poklonijo največjo mero simpatij. Mladi voznik tovornjakov, ki se je z veselo vztrajnostjo in politično neangažiranostjo, za kar naj bi poskrbel njegov menežer, povzpel na najvišjo stopničko slave, je požel neomejeno odobravanje večjega dela ameriškega javnega mnenja.

Vsekakor pa je Elvis Presley tako zaradi zvrsti kot zaradi načina podajanja predstavljal trdoživo in vedro lice ZDA, lahko bi jo celo imenovali «sončno plat». Iz njegovih popevk, večkrat so bile tudi priredbe že prej znanih melodij, vre življenjskost, vendar bi pa v njih zaman iskali vsebinsko poglobljenost ali vsaj bežno kritično opazko na stvarnost. Njegov slog, dasi zelo prijeten, in tudi gledanje na lastno delo sta oddaljena nekaj svetlobnih let, ne samo koledarskih, od Boba Dylana, ki je veliko verneje tolmačil naslednje ameriško obdobje in ne samo glasbeno.

Elvisu Presleyu je popevkarska in občasna igralska dejavnost prinesla ogromne vsote denarja, med drugim bo v zgodovino lahke glasbe prišel tudi kot prvi dobitnik «velike zlate plošče» za milijon prodanih plošč, ter brezmejne vrste oboževalk in oboževalcev. Sreče, vsaj kakor zatrujejo pevčevi prijatelji, ni užival kajti pred svetom, ki ga je celih dvajset let imel le za idol, se je zaprl v zlato, z neprobojnimi stekli opremljeno, kletko. (bp)

Po odložitvi izstrelitve «Siria»

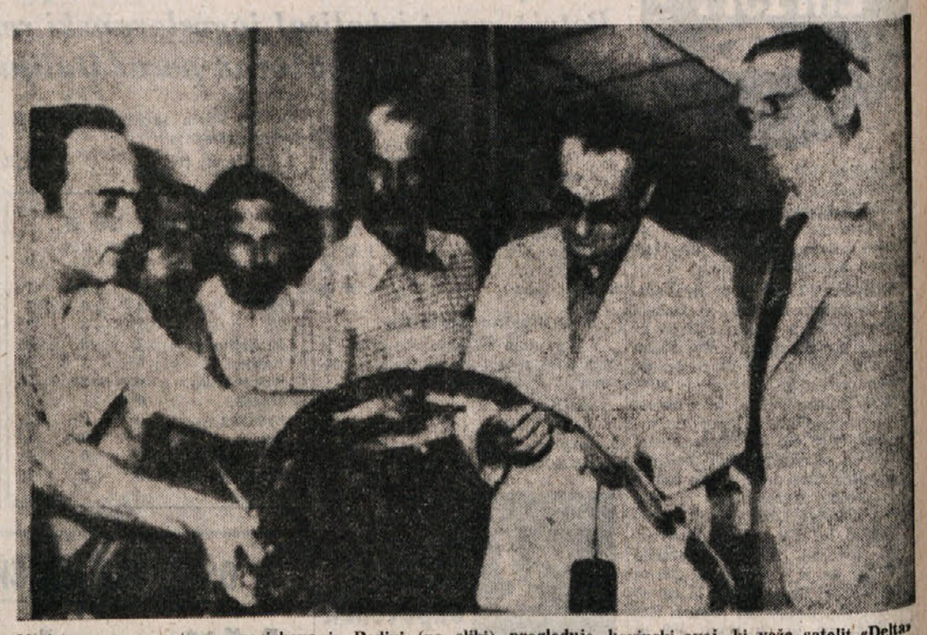

Minister za znanstveno raziskovanje Pedini (na sliki) pregleduje kovinski ovoj, ki veže satelit «Delta» s tretjo stopnjo nosilne rakete. Ameriški tehniki na Cape Canaveralu so ugotovili na ovoju določene pomanjkljivosti. Če bi šlo vse po sreči, bi bila izstrelitev možna čez teden dni

PO SPOROČILU PODTAJNIKA EVANGELISTIJA

Kapplerjev pobeg na dnevnem redu prihodnje vladne seje

Priprave za začetek izkoreninjevanja džungle plač

RIM — Nepričakovan in nezaslišan pobeg nacističnega zločinca Kapplerja iz rimske vojaške bolnišnice Celio je poživil politično dejavnost v Rimu in zlasti nekateri ministri, ki so imeli v načrtu daljše počitnice, so morali prekiniti dopust in se vrniti v glavno mesto, kjer imajo polne roke dela. Zaradi vsega tega je bil delno spremenjen dnevni red prihodnje vladne seje, ki bo, kot je bilo že pred časom napovedano, 26. avgusta.

Po sporočilu podtajnika Evangelistija bo namreč vlada kot uvodno vprašanje obravnavala ravno pobeg nacističnega krvnika, o katerem bodo v okviru svojih pristojnosti poročali obrambni, notranji in pravosodni minister. Drugače pa je program vladnega dela v bistvu nespremenjen, če izvzamemo dejstvo, da predvideno Andreottijevo srečanje s sindikalnimi predstavniki ne bo 10. pač pa 12. septembra. Pred tem sestankom se bo ministrski predsednik sestal s predsedstvom parlamentarne komisije za džunglo dohodkov. Izkoreninjevanje te džungle bo eden od glavnih pa tudi najtežavnejših problemov, ki se ga bo morala lotiti vlada v prihodnjih mesecih. Ni naključje zato, da bodo z medministrskim odborom, ki bo moral pripraviti načrt potrebnih ukrepov, sodelovali v tem delu tudi izvedenci šestih strank, ki so podpisale programski sporazum. V prvih dneh septembra nadalje se bodo sestali tudi medministrski odbori za gospodarsko načrtovanje, za industrijsko načrtovanje in za državni proračun (vt)

Pregled francoskega filma

(Nadaljevanje s 4. strani)

novega vala pomenila nekaj pomembnega: tudi njen boj proti prejšnjemu francoskemu filmu je bil res marsikje idealističen, je pa res pripomogel k spremembam.

Zdi se nam torej napačno ga tolmačiti kot taktično tarčo, ki ne bi privedla do nobene spremembe. Dejstvo, da se nekateri novi filmi (in morda tudi kak manj uspel Truffautov in Chabrolov) bolj približujejo tisti stari «tradiciji» kot pa obnovitvi novega vala in njegovi ljubezni do ameriškega filma, še ne pomeni, da je bila tista obnovitev nepotrebna. Tudi nespecializirani bralec si bo lahko ustvaril osebno mnenje o tem, saj zadnje čase televizija prikazuje mnogo francoskih filmov, bodisi «tradicionalnih» (Autant-Lara, Carné, Clouzot, Rouleau idr.) kot «novovalovskih» (Truffaut, Godard...). Lahko jih bo primerjal s filmi tega ciklusa, kot tudi z najnovejšimi deli «novovalovcev» (Rohmerov «La marchesa von O...», Truffautov «Gli anni in tasca» idr.. ki so jih pred kratkim prikazali v tržaških kinodvoranah).

Temu ciklusu bomo torej sledili brez predsodkov. Kar pa tudi pomeni, da ni vnaprej gotovo, da se nam bodo ti režiserji zdeli boljši in «modernejši» kot njihovi predhodniki. Mislimo namreč, da so novejša dela večjih režiserjev 60. let (poleg omenjenih, Resnaisov «Providence», Rivette, Chabrol...) velike in «moderne» mojstrovine. Upamo, da bo nova generacija vredna «očetov».

Ob velikošmarnih počitnicah

Manj nesreč pa tudi manj prometa

RIM — Kakor pravilno ugotavljajo statistični uradi policijskega, karabinjerskega in finančnega poveljstva, je bilo v dneh 13., 14. in 15. avgusta t.l. manj prometnih nesreč, pa tudi smrtnih žrtev in ranjenih kakor v ustreznem obdobju lanskega leta, pri čemer pa treba upoštevati, da je bil tudi avtomobilski promet tokrat manjši. Podatki, ki jih navajamo, so torej kljub navideznemu izboljšanju skrajno zaskrbljujoči.

V soboto, nedeljo in ponedeljek so na vsem italijanskem cestnem omrežju našteli 1.175 nesreč (lani 1.341), pri katerih so potniki zadobili poškodbe. Ubitih je bilo 73 oseb (lani 84), ranjenih pa 1.832 (2.255). Obenem so pristojni dejavniki naložili 69.000 glob zaradi najrazličnejših kršitev cestnega zakonika (lani 67.554).

NOCERA INFERIORE (Salerno) — Tatovi so s streli iz revolverja ubili 27-letnega Salvatoreja Giordana. Ko se je včeraj dopoldne okoli 10. ure vrnil na dom v Ul. De Rosa v Paganiju, jih je zalotil pri delu, potegnil pištolo in ustrelil; eden od banditov je bil hitrejši in ga s svinčenko pri priči umoril.

TITO V MOSKVI

(nadaljevanje s 1. strani)

pogovore danes, tako da je pričakovati še nadaljnjo širšo in bolj poglobljeno izmenjavo mnenj in tudi več podrobnosti o vsebini pogovorov.

Agencija ANSA pa poroča, da sta si Tito in Brežnjev na slovesni večerji v Kremlju izmenjala zdravici. Tito je med drugim poudaril, da «neuničljive in nezamenljive osnove sovjetsko - jugoslovanskih odnosov slonijo na načelih suverenosti, enakosti, nevmešavanja in spoštovanja različnih poti notranjega razvoja in posebnosti v mednarodnih stališčih naših partij in držav» ter dodal, da morajo «biti osnove sodelovanja med vsemi komunističnimi partijami grajene na načelih neodvisnosti in nevmešavanja v notranje zadeve drugih partij». Brežnjev pa je, vedno po informacijah agencije ANSA v svojem odgovoru, govoreč o sovjetsko - jugoslovanskih odnosih, priznal, da «naravno nastajajo včasih problemi, v čemer pa ni nič slabega, če obstaja zanesljiv sistem, ki omogoča doseči njihovo rešitev na razumnih in tovariških osnovah.»

Predsednik SFRJ Tito bo skupno s svojim spremstvom po vsej verjetnosti odpotoval v petek na Bajkalsko jezero v Sibiriji na kratek oddih, potem pa bo nadaljeval pot v Severno Korejo in na Kitajsko. Zlasti za njegov obisk na Kitajskem vlada v krogih mednarodnih političnih opazovalcev veliko zanimanje in ocenjujejo, da predstavlja obisk ameriškega sekretarja Cyrusa Vancea čez pet dni in predsednika Tita konec avgusta na Kitajskem dva važna dogodka v mednarodni zunanji politiki.

Predsednik SFRJ Tito je včeraj dopoldne položil venca v Lenjinovem mavzoleju in na grobnico neznanega junaka pred Kremljem, zvečer pa je sprejel pradstavnike tujih diplomatskih zastopstev v Moskvi.

Natanko včeraj je poteklo 40 let od Titovega prihoda na čelo jugoslovanske komunistične partije. Prvi so mu ob tem jubileju čestitali člani jugoslovanske delegacije v Moskvi, brzojavne čestitke pa so mu poslali predsedstva ZK Jugoslavije ter predsedstva ZK posameznih republik. Predsedstvo ZK Slovenije je v svoji brzojavni čestitki poudarilo, da je razvoj slovenskega naroda v zadnjih desetletjih tesno povezan s Titovim delovanjem in njegovo vlogo. Obenem mu želijo, da bi še dolgo let ostal na vodstvu jugoslovanske zveze komunistov in jugoslovanske državne skupnosti.

FIRENCE — Včeraj je bil po naglem postopku obsojen na 3 leta in 7 mesecev zaporne in 400.000 lir denarne kazni domnevni pripadnik «oboroženih proletarskih oddelkov» (NAP) Giuseppe Pampaloni, ki mu je 34 let. Na zatožno klop je moral pod obtožbo nezakonite posesti in nošnje orožja, grožnji in bega iz zapora. Sodniki so tudi odredili, da bo po prestani kazni leto dni na prostosti pod strogim nadzorstvom policije.

POKUKATI POD KILT JE LAHKO NEVARNO

Kaj imajo Škoti pod kiltom, tradicionalnim krilom, zaradi katerega so znani po vsem svetu? To vprašanje si je zastavil že marsikdo, točnega odgovora pa ne ve nihče, razen seveda prizadetih, ki pa vztrajno molčijo in se tudi razhudijo, če jim kdo, gnan od gole radovednosti, pokuka pod krilo. To je osebno preveril neki Irec, ko je pred dnevi skušal dokaj indiskretno zadostiti radovednosti.

Možakar, ki ga je imel najbrž kar dosti pod kapo, je naletel na mladega Škota ob Temzi in je hotel enkrat za vselej poiskati odgovor na že omenjeno vprašanje. Vnel se je prepir, ki se je kaj kmalu izrodil v pretep. Med tem je radovedni Irec, sicer proti svoji želji, odkril neko drugo značilnost škotske narodne noše: lovski nož, ki ga običajno vtaknejo kar v nogavico.

O pretepu (radovednež je med drugim okusil ostrino škotskega rezila) je včeraj razpravljalo londonsko kazensko sodišče, ki je bilo dokaj milo z vročekrvnim Škotom in ga obsodilo na šest tednov zaporne kazni pogojno, ker «je pač možakar braril svoj čast». Razprava je bila kot je v britanski tradiciji hitra in izčrpna, ni pa pojasnila, če je ob trenutku incidenta mladi vročekrvnež spoštoval «pravilo», po katerem naj bi pod kiltom Škotje ne smeli imeti spodnjih hlač. (vt)