KRANJ, torek, 5. 10. 1982 CENA 9 din Št. 76

GLAS

Leto XXXV
35 let

GLASILO SOCIALISTIČNE ZVEZE DELOVNEGA LJUDSTVA ZA GORENJSKO

Glavni urednik: Igor Slavec Odgovorni urednik: v. d. Jože Košnjek

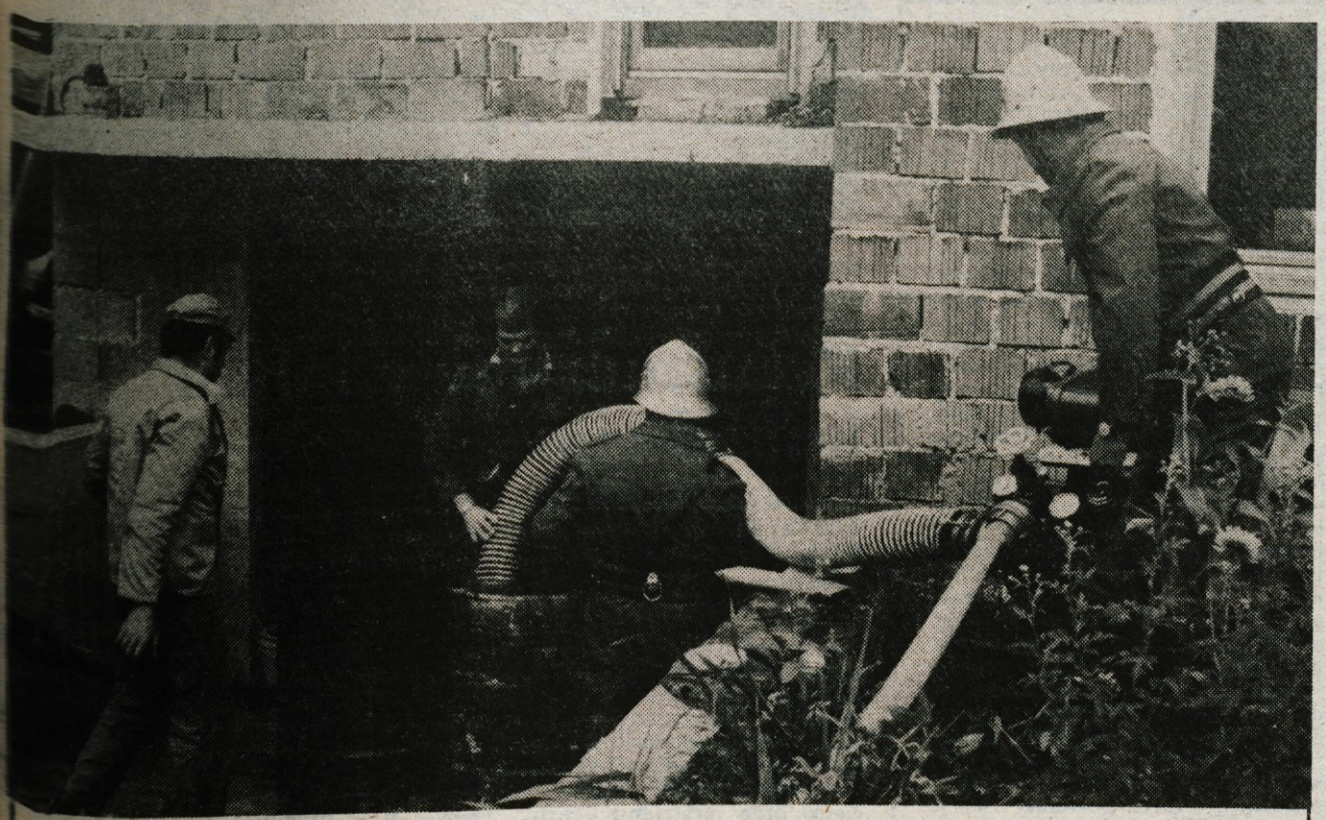

Akcija NNNP v kranjski občini — *V petek in soboto so v kranjski občini potekale sklepne dejavnosti letošnje akcije Nič nas ne sme presenetiti. V petek so preverili zatemnjevanje in v soboto ukrepanje delovnih ljudi in občanov ob letalskem napadu. Akciji sta bili množični in sta pokazali dobro obrambno-zaščitno pripravljenost in usposobljenost. Naš posnetek prikazuje vajo v Šenčurju, kjer so krajani tako kot drugje izvedli akcijo hitro in učinkovito.* — C. Z.

Več o akciji preberite na 9. strani

V SREDIŠČU POZORNOSTI

Plan ne zagotavlja več mleka in mesa

Ker se odkup živine in mleka manjša in vse bolj zaostaja za planskimi predvidevanji, je zadružni svet kmetijske zadruge Škofja Loka julija zadolžil pospeševalce, da naredijo analizo vzrokov manjše prireje živine in manjšega odkupa mleka oziroma vzrokov za stagnacijo kmetijske proizvodnje. Analiza je zajela večino usmerjenih kmetij na območju škofjeloške občine in osnovna ugotovitev je, da kmetijska proizvodnja zaostaja za planirano, ker se ne uresničujejo ukrepi, ki so bili hkrati s planom predlagani.

Da bi zmanjšali proizvodne stroške v kmetijstvu, je bilo predvideno regresiranje mineralnih gnojil, močnih krmil ter telet za pitanje. Pod ugodnimi pogoji naj bi kreditirali ali dotirali investicije v hribovske kmetije, ki so na škofjeloškem področju v večini. Izboljševali naj bi življenjske in delovne pogoje kmetijskih proizvajalcev tako, da bi bile starostne pokojnine večje, večji naj bi bili otroški dodatki, urejeni porodniški dopusti za kmečke žene in uvedli naj bi tudi pravice do nadomestila za čas bolezni in invalidnosti. Hkrati naj bi izboljšali komunalno ureditev podeželja ter s tem delovne in življenjske pogoje kmečkih ljudi.

Kmetje poudarjajo, da se večina teh ukrepov ne uresničuje oziroma ni izgledov, da bi se vsaj kar zadeva izboljšanja socialne varnosti, v sedanjih razmerah kaj premaknilo. Pogoji gospodarjenja pa so se zelo poslabšali. Predvsem gre za regresiranje kmetijskih reprodukcijskih materialov. Pomanjkanje osnovnih surovin ter neskladje cen med krmili, gnojili in zaščitnimi sredstvi ter kmetijskimi pridelki, zmanjšuje interes kmetov, da bi pridelovali oziroma redili več živine. Ob pomanjkanju in draginji krmilnih mešanic za mlado živino, se velik del namolženega mleka porabi za krmo živali in prašičev, veča pa se tudi nakup mleka pri kmetih.

Zato je potrebna korenita sprememba politike do kmetijstva, ki mora biti usklajena od občine do zveze. Le tako bo moč doseči enotne pogoje gospodarjenja v celotni reprodukcijski verigi in enakomerna razdelitev dohodka v celotnem kmetijstvu — od pridelovalcev koruze do živinorejcev in predelovalcev. To je osnova za vzpostavitev dohodkovnih odnosov in pogoj za večjo proizvodnjo.

L. Bogataj

Opreti se na lastne moči

»Opreti se na lastne moči« je bilo Titovo geslo med revolucijo in to mora postati vodilo tudi danes pri varovanju naše svobode in neodvisnosti ter pri iskanju poti v bitki za stabilnejše gospodarstvo,« je na nedeljski spominski svečanosti v Gozdu dejala Zinka Srpčič

Trideset mladincev prostovoljcev je na nedeljski svečanosti v Gozdu stopilo v enote teritorialne obrambe. — Foto: H. J.

Gozd — Številni nekdanji borci, družbenopolitični delavci, mladi in drugi občani so se v nedeljo dopoldne zbrali v vasici Gozd pod Kriško goro, da bi obudili spomin na črni dan pred osemintridesetimi leti, ko je okupator s požigom domov zavednih Gojžanov hotel zatreti upor. V spomin na 7. oktober 1944. leta praznujejo krajani iz Križ, Seničnega, Sebenj in Pristave krajevni praznik.

Zgodovino narodnoosvobodilnega boja v tržiški občini je na nedeljski slovesnosti v Gozdu obudila predsednica občinske konference SZDL Zinka Srpčič, ki je opozorila tudi na velik delež številnih aktivistov na terenu ter večine prebivalcev.

»Vas Gozd je bila pomembna točka narodnoosvobodilnega gibanja v tem delu Gorenjske in zato trn v peti okupatorja ter njegovih hlapcev,« je dejala. »Prebivalci Gozda so v najtežjih trenutkih delili dobro in zlo z borci, jim pomagali s hrano in streho v svojih skromnih, a zato toliko toplejših domovih. Okupator je čakal na ugodno priložnost, da vas popolnoma uniči. V prvih oktobrskih dneh pred osemintridesetimi leti so se v Gozdu zadrževali borci III. bataljona Kokrškega odreda. Čeprav so Nemci in domobranci udarili po njih z mnogo močnejšimi silami, jih niso uspeli uničiti. Zato so se nečloveško maščevali nad nemočnimi prebivalci Gozda. Vaščane so pregnali z domov, vas pa požgali.«

Zinka Srpčič se je zatem dotaknila zapletenega mednarodnega položaja danes, ko se človeški razum umika pred vojaško silo in nasiljem. »Vedeti moramo,« je dejala, »da smo lahko varni le, če bomo dovolj močni in enotni, stalno pripravljeni braniti našo svobodo, bratstvo in enotnost narodov in narodnosti Jugoslavije. Z razvijanjem splošne ljudske obrambe in družbene samozaščite bomo zagotovili našo svobodo in neodvisnost. Opora na lastne moči, to je bilo Titovo geslo med revolucijo, mora postati vodilo tudi pri iskanju poti v bitki za stabilnejše gospodarstvo.«

Na spominski svečanosti v Gozdu, s katero so se sklenile številne prireditve ob krajevnem prazniku Križ, Pristave, Sebenj in Seničnega, je sodelovalo tudi veliko mladih. Člani kulturnega društva iz Križ so pripravili kvaliteten kulturni program, mladinci prostovoljci iz tržiške občine pa so ob tej priliki stopili v enote teritorialne obrambe. S svečano obljubo in podpisom so prisegli, da se bodo bojevali za pridobitve narodnoosvobodilnega boja in revolucije.

H. Jelovčan

Delavci za delavce

Kranj — Komisija za kulturo pri občinskem svetu zveze sindikatov Kranj, ki je pred dobrim mesecem dni na novo zaživela, je med drugim začrtala več kulturnih akcij tudi v počastitev 10. kongresa slovenskih sindikatov.

Med prvimi nalogami komisije vsekakor velja omeniti spodbujanje kulturnega življenja v kranjskem združenem delu. Medtem ko imajo večje organizacije dokaj aktivne kulturne komisije oziroma animatorje, v manjših kolektivih na tem področju še šepa.

Tako se tudi v počastitev 10. kongresa zveze sindikatov Slovenije vključujejo s kulturnimi prireditvami predvsem večje organizacije združenega dela. Iskra pripravlja v svojem paviljonu likovno razstavo del svojih delavcev, Merkur bo z njimi opremil izložbe kranjskih trgovin, Sava prikazuje v Mestni hiši razvoj folklorne skupine, ki prehaja v osemnajsto sezono dela, in v tovarniških prostorih likovne stvaritve dveh delavcev.

Glede na dokajšnjo pestrost kulturnega udejstvovanja kranjskih delavcev se je komisija za kulturo pri občinskem svetu zveze sindikatov odločila za prikaz njihovega dela. **Osrednja proslava, posvečena kongresu, bo v petek, 8. oktobra, ob 18. uri v kinu Center.** Na njej bodo sodelovale skoraj vse skupine iz delovnih kolektivov, ki imajo za tako predstavitev primeren program. Tako bodo med drugimi nastopili Iskrin mešani pevski zbor, folklorni skupini Iskre in Save, akademski komorni zbor France Prešeren, recitatorji Iskre in Tekstilindusa.

Prireditev, ki jo delavci namenjajo kranjskim delavcem, za ogled ne bo vstopnine, je prva te vrste v Kranju. Zaradi pestrosti programa in poslanstva, ki ga nosi, prireditelji pričakujejo številen odziv.

H. J.

Bencinski boni

Bliskovito se je minuli petek razširila vest, da je na črpalkah moč dobiti za osebne avtomobile le 15 litrov bencina. Oskrba z motornim bencinom se je v zadnjih dneh tako zaostrila, da drugače ni bilo moč zagotoviti enakomerne oskrbe.

V nedeljo, 3. oktobra se je na izredni seji sestal republiški izvršni svet, ocenil zaostrene razmere v oskrbovanju z bencinom v Sloveniji in predlagal zveznemu izvršnemu svetu uvedbo bencinskih bonov. Kot je sporočil republiški komite za informiranje, je republiški izvršni svet ocenil, da zaradi naglo zmanjšanih dobav motornega bencina iz rafinerij in iz uvoza, ni bilo mogoče drugače zagotoviti enakomernejše oskrbe z gorivom kot z v teh dneh uveljavljenimi začasnimi ukrepi. Hkrati je ugotovil, da oskrbovalne organizacije niso storile vsega, da bi vsaj delno omilile sedanje razmere. Da bi v naslednjih dneh zagotovili vsaj omejeno ter čim bolj enakomerno oskrbo z gorivom, so uporabili najnujnejše količine motornega bencina iz blagovnih rezerv.

Izvršni svet pa je predlagal zveznemu izvršnemu svetu, da takoj sprejme ustrezne ukrepe za organizirano, omejeno, a redno in enakomerno uporabo motornega bencina v vsej državi z uvedbo bonov. Hkrati pa je pozval vse delovne ljudi in občane, da kar najbolj varčno trošijo gorivo, organizacije združenega dela in vse druge družbene dejavnike pa, da sprejmejo resnejše ukrepe za varčevanje in smotrno rabo vseh naftnih derivatov.

Umrl Franci Thaler

Kranj — *V soboto zjutraj je v Ljubljani za hudo boleznijo umrl Franci Thaler, član Izvršnega sveta Skupščine občine Kranj in sekretar Sekratariata za ljudsko obrambo občine Kranj. Pogreb tega dolgoletnega družbenopolitičnega delavca, ki je v svojem razmeroma kratkem življenju, star je bil 43 let, opravljal vrsto pomembnih funkcij, bo danes, v torek popoldne, ob 16. uri na kranjskem pokopališču.*

V ponedeljek je bila v prostorih skupščine občine Kranj žalna seja, ki so se je udeležili predstavniki skupščine občine, družbenopolitičnih organizacij občine, predstavniki krajevne skupnosti, delegati samoupravnih interesnih skupnosti ter sekratar republiškega sekretariata za ljudsko obrambo, sekretar republiškega sveta ZS Slovenije, sodelavci in drugi. O pokojnem je spregovoril Slavko Malgaj, član predsedstva občinske konference SZDL Kranj, ki je opisal Francija Thalerja kot skromnega, preprostega človeka, ki si je kljub preobremenjenosti z delom vedno znal vzeti čas za razčiščevanje problemov z vsakomer. Pomembne izkušnje za družbenopolitično delo je Thaler dobil ob delu v občinski konferenci SZDL Kranj, kjer je bil najprej sekratar, nato pa njen predsednik v zadnjem mandatu. Ni pa opravljal le svojih profesionalnih funkcij, pač pa se je kot aktiven občan udejstvoval tudi na drugih področjih, predvsem športnem in je bil prav letos izvoljen za predsednika skupščine telesnokulturne skupnosti Kranj.

4. oktober — svetovni dan varstva živali

Društvo proti mučenju živali Kranj se v praznovanje 4. oktobra, svetovnega dneva varstva živali, vključuje tako, da razpisuje poseben nagradni natečaj, katerega naj bi se udeležili mladi ljubitelji živali v starosti do 15 let. V svojih spisih naj opišejo dogodek, kako so pomagali kakšni živali, ki je bila ranjena, ogrožena ali mučena. Komisija pri Društvu proti mučenju živali Kranj bo vse sprejete spise pregledala in jih ocenila. Najboljši bodo nagrajeni s knjigami in pohvalami.

Vsi, ki se boste natečaja udeležili, pošljite svoja dela na naslov: Društvo proti mučenju živali, Kranj, Cesta 1. maja 5 — najkasneje do 15. novembra 1982. Sodelujejo lahko mladi z vse Gorenjske.

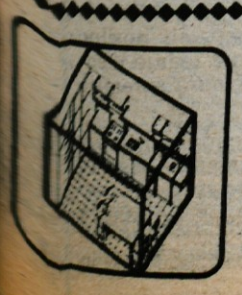

15. sejem stanovanjske opreme
kranj, 15.—22. 10. '82

— prodaja stanovanjske opreme za vaš dom po sejemskih cenah: pohištvo, tekstil, dekorativa, bela tehnika
— VELIKA RAZSTAVA GOB
— GOBJE SPECIALITETE
— razstava: ekonomično ogrevanje (materiali, sistemi)
— prodajna razstava likovnih del

Pismo krajevne skupnosti Kamnitnik

Načrt stanovanjske soseske Zakamnitnik ali Nove Loke in stabilizacija

Zbor delovnih ljudi krajevne skupnosti Kamnitnik je letos 25. avgusta opozoril, kako malo so avtorji zazidalnega načrta za prvo fazo nove soseske (nad Plevno) »Zakamnitnik«, h kateremu so priključili del že obstoječega naselja Kamnitnik, mislili na tamkajšnje prebivalce in kako pretirano skrb so pokazali za tiste, ki bodo šele prebivali v novem naselju.

Prebivalci te skupnosti niso brez razlogov tako hitro in odločno rekli: »Hvala za tak načrt in tako španovijo, s katero smo postali neenakopravni občani ali predpražnik novo načrtovani soseski Zakamnitnik.«

Za to sosesko, ki meri 70 do 100 ha, je izdelana zazidalna dokumentacija. Zazidalni načrt, o katerem so razpravljali delovni ljudje in občani krajevne skupnosti Kamnitnik 25. avgusta, zajema 22 ha obdelovalne površine nad Plevno in je sestavni del te soseske.

Načrtovana soseska Zakamnitnik za vsakodnevni motorni promet nima svojih cest. Praznila in polnila naj bi se (po zazidalnem načrtu) po obstoječih cestah naselja Kamnitnik, ki so ga po prvi svetovni vojni zgradili delavci tovarne Šešir ob skromnih zaslužkih. Zato je okoli teh hiš zelo malo zemlje. Občutno pa naj bi se ta še zmanjšala zaradi razširitve ozkih cest. Ta načrt tudi terja porušenje dveh novih hiš. Porušila naj bi se še tretja z velikim garažnim poslopjem, ki z razširitvijo cest nima nobene zveze. V starem naselju Kamnitniku zazidalni načrt predvideva še postavitev garaž in toplarne za novo naselje. Ropot in izpušni plini motornih vozil pri vožnji navzgor v novo naselje ostajajo v niže ležečem naselju Kamnitnik. Velika skrb za nove prebivalce, vendar z veliko napako. Namesto da bi bil v novi soseski motorni promet po lastnih in kratkih cestah z vzhodne strani, se bo odvijal v nasprotno stran v obstoječi stari del mesta. Vendar se glavno cestno križišče in delovna mesta nahajajo na vzhodni strani novega naselja. Partizanska, Potočnikova, Tavčarjeva cesta in cesta v Kamnitnik naj bi bile vključene kot dostavne za sosesko Zakamnitnik. Slednja naj bi bila še povezana s selško obvoznico in bi imela značaj medkrajevne in mestne krožne ceste. Vse omenjene sicer modernizirane ceste pa usmerjajo svoj promet skozi križišče pri Petrolu, ki že danes, brez soseske Zakamnitnik, dvakrat na dan doživlja prometni infarkt. Iz prometnovarnostnih kot iz ekonomskih razlogov je zatorej predlagana rešitev cestnega omrežja nesprejemljiva. Prebivalcem nove soseske po nepotrebnem daljša pota, povzroča izgubo časa v treh križiščih na razdalji 160 m in denarja za več porabljenega goriva. Po razširjenih cestah v Kamnitniku naj bi v času gradnje nove soseske pod okni in celo pod balkoni vaščanov vozili težki gradbeni tovornjaki, povzročali hrup in puščali pline. Prebivalci Kamnitnika bi radi poznali »botra« take prometne rešitve in delitvi dobrin in nedobrin na stare in nove prebivalce.

Da se je Nova Loka 2000 že ob samem rojstvu spotaknila na »vsiljenem predpražniku«, je moral povedati najvišji samoupravni organ krajevne skupnosti Kamnitnik. Zbor je namreč razpravljal o zazidalnem načrtu prve faze soseske Zakamnitnik, v katerega je bilo vloženo veliko dela in družbenega denarja. Naročniku in projektantu bi bilo znatno laže določiti nove površine in izdelati zazidalne načrte za nadaljnji razvoj mesta, če bi počakala na sprejetje smernic noveliranega urbanističnega načrta. Zato ne kaže zanemarjati samoupravnih pravic občanov že tedaj, ko se rojevajo prve zamisli. Upajmo, da bodo novelirani urbanistični načrt in njegove smernice za izvajanje kmalu in bolje pripravljeni in da bomo lahko čimprej o tem razpravljali. Saj bomo šele z njim dobili pravo podlago za izdelavo podrobnih zazidalnih načrtov in med drugim tudi za sosesko Zakamnitnik.

O urbanistični ureditvi Škofje Loke sem prvič pisal pred 28 leti. Tedaj sem poizkusil opisati, kar je svojskega za Loko in kaj kaže zato obvarovati, saj je Loka dosedaj poleg Pirana in Ptuja najbolje ohranila lice srednjeveškega mesta s strnjeno obrambno in hkrati gospodarno zazidavo nad sotočjem obeh Sor. S čudovitimi pejsaži je marsikateremu umetniku ponudila svoj prostorski okvir. Vendar je bilo treba tudi temu mestu zagotoviti nova območja za nadaljnji razvoj. V oktobru 1954 sem napisal svoje prve takratne zamisli (Loški razgledi I/1954).

Mesto je začuda nabreklo izven zarisanega okvira. Kje je bila storjena napaka? Vsega razpoložljivega zemljišča niso mogli napolniti samo naravni prirastek, naglo odpirajoča se delovna mesta in s tem v zvezi nove hiše. Takrat še nismo poznali graditve stanovanj za trg in trgovine s stanovanji. Pomanjkanje meril, kdo ima prednost pri nakupu stanovanj in nenehno stopnjevanje inflacije pa sta vedno hitreje pospeševala prelivanje odvišnega denarja namesto v banko med drugim tudi v počitniška in »spalna« stanovanja v Škofji Loki. To sta gotovo poglavitna razloga, da smo v graditvi stanovanj in v objekte, ki jih taka gradnja potegne za seboj, v Loki presegli vsa pričakovanja. Velik del sosesk se je spremenil tudi v »spalno« naselje. Na ramena smo si naložili še pogoste samoprispevke, tudi namesto tistih, ki imajo svoja delovna mesta izven občine. Pod betonom in opeko je v naselju Podlubnik prehitro izginil velik delež prvorazredne zemlje, iz roda v rod varovana in podedovana kmečka dota. Kmetica iz betona, delo domačega akademskega kiparja Toneta Logondra, postavljena v stanovanjskem naselju Podlubnik, zato ne žaluje zaman le nad izgubljeno zemljo, ki jo prekrivajo asfalt, beton in opeka, temveč zaskrbljeno gleda v prihodnost in na preostale njive. Ločani pravijo, da je zato iz betona, da je neobčutljiva za hipoteke v Loki, Selški in Poljanski dolini. Skupaj z njo se vprašujem, kakšne potrebe in razlogi danes narekujejo izdelavo zazidalne dokumentacije za sosesko Zakamnitnik, ki je najmanj štirikrat večja od soseske Podlubnik. To ni nedolžna soseskica, temveč površina, kjer je mogoče sedanje mesto podvojiti.

Prebivalci krajevne skupnosti Kamnitnik pravijo, da niso proti razvoju mesta v realnih okvirih, vendar ne na račun plodne obdelovalne zemlje in ne na njihov račun. Svojo nejevoljo izražajo proti očitnim napakam zazidalnega načrta, ki neupravičeno in kruto posega v njihovo bivalno okolje, jih po nepotrebnem vznemirja pri delu in jemlje zaupanje v gradbeni red.

Marjan Masterl

Inovator leta

Kranj – Občinska raziskovalna skupnost Kranj bo skupaj z občinskim sindikalnim svetom letos že četrtič podelila priznanja »Inovator leta občine Kranj«, ki jih dobijo najuspešnejši inovatorji preteklega leta. Slovesna podelitev priznanj bo v četrtek, 7. oktobra, ob 17. uri v prostorih kranjske skupščine, takoj zatem pa bo v avli Skupščine občine Kranj otvoritev razstave Inovator leta 81 – dosežkov dobitnikov priznanj. S podelitvijo priznanj in z razstavo bomo v Kranju počastili 12. oktober – dan inovatorjev – obenem pa se bomo aktivno vključili v priprave na 10. kongres Zveze sindikatov Slovenije. Razstava bo odprta do vključno nedelje, 10. oktobra, vsak dan od 9. do 17. ure.

(dd)

V obeh tozdih Gorenjskih oblačil, v kranjskem in jeseniškem, so že do konca septembra izpolnili letošnji izvozni plan konfekcije. – Foto: L. M.

Preusmeritev v lahko konfekcijo

Izvozni plan konfekcije so v Gorenjskih oblačilih izpolnili že do konca septembra – Postopoma se iz težke preusmerjajo v lahko žensko konfekcijo – Sposobne šivilje so vedno bolj iskane

Kranj – Gorenjska oblačila vsekakor sodijo med tiste delovne organizacije, ki jih ostri pogoji stabilizacijskega poslovanja niso našli nepripravljene. Zato niso preveč v skrbeh, kako bodo gospodarili do konca tega leta, pač pa tudi prihodnje leto, ki napoveduje še težje pogoje, pričakujejo brez pretiranih skrbi. Delo imajo namreč zagotovljeno, saj je vsa spomladanska in poletna kolekcija za leto 1983 že prodana, izvozni posli za drugo leto pa so prav tako že sklenjeni.

Letošnji izvozni plan so dosegli že do konca septembra in tudi presegli, saj so izvozili za 764 tisoč dolarjev konfekcije na zahodno tržišče. Vendar je treba dodati, da ne gre za klasični izvoz, kar bi pomenilo konfekcijo, izdelano iz jugoslovanskega tekstila, pač pa za že dolgoletne in utečene posle, ko naši konfekcionarji za tujega naročnika izdelujejo konfekcijo iz njegovega materiala. Že letos je fizični obseg proizvodnje za izvoz porastel za okoli 30 odstotkov, za naslednje leto pa računajo, da bo po že sklenjenih pogodbah to delo večje še za 10 odstotkov.

Prav na račun tolikšnega izvoza so v Gorenjskih oblačilih letos lahko povečali sicer tradicionalno nizke osebne dohodke. V prvem polletju so ob 36-odstotnem povečanju primerljivega dohodka lahko razporedili za osebne dohodke za 45 odstotkov več kot lani prav zaradi tolikšnega izvoza. Vendar pa so izplačani povprečni osebni dohodki v prvem polletju celo zaostali za slovenskim povprečjem, saj niso presegli 11.460 din. Da pa niso razmeroma nizki povprečni osebni dohodki odraz njihovega slabega gospodarskega položaja, je razvidno tudi iz ostalih kazalcev, katerih so Gorenjska oblačila med najuspešnejšimi gospodarskimi organizacijami pri nas. Po ustvarjenem dohodku na delavca so namreč osmem mestu v Jugoslaviji, po sredstvih na delavca pa segajo na tretje mesto. Kot dobri gospodarji so pred leti praktično z lastnimi sredstvi zgradili oba obrata v Kranju in na Jesenicah, tako da zdaj ne bremenijo nikakršne anuitete.

Čeprav pridne roke šivilj v Gorenjskih oblačilih zmorejo tudi evropske norme v storilnosti, pa v Gorenjskih oblačilih razmišljajo, da bi še dvignili že tako visoko produktivnost. Že sedaj počasi opuščajo težko konfekcijo in izdelujejo več lahke ženske konfekcije. Vendar pa bi potrebovali še nekaj uvožene opreme, s katero bi ekonomično poslovanja še izboljšali. Prav to po njihovem mnenju še rešuje Škrbi jih le nekaj slabša preskrba s tekstilom, čeprav si sicer že vsa leta z združevanjem dinarskih in devinih sredstev od tekstilcev zagotavljajo material. Večjih težav pa v prihodnje ne pričakujejo, saj so doslej v skrbi za materialno osnovo ob visoki produktivnosti in pliniranem delu prilagajali se zahtevam na trgu. Da bi izpolnili vse načrte za prihodnje nameravajo zaposliti dvajset do deset novih delavcev, predvsem šivilj, vendar pa se že sedaj zavedajo, da jih ne bodo dobili. Zaradi pomanjkanja delovne sile že doslej sklepali kooperantske posle v drugih republikah, doma pa skušajo zagotoviti kader s štipendiranjem.

L. M.

Poljedelec siromaši živinorejca in mesarja

Dogovorjene cene živine so ugodne za klavnice, dušijo pa živinorejo, zato so na Gorenjskem v devetih mesecih odkupili za dobro petino manj živine kot lani. Prašiče je treba kupovati na Hrvatskem, kjer naše dogovorjene cene, na podlagi katerih je izračunana cena svinjskega mesa, ne veljajo, zato so imeli Mesoizdelki Škofja Loka samo v prvem polletju 63,5 milijona dinarjev višje stroške. Dokler se bodo cenovni odnosi urejali administrativno, je nemogoče govoriti o dohodkovnih povezavah, ker imajo težave vsi: kmet, klavnica in trgovina

Mesoizdelki Škofja Loka, temeljna organizacija KŽK Gorenjske, so letos do sredine septembra odkupili 4930 glav mlade pitane govedi, lani v enakem času pa 6389. Volov in krav so lani v enakem času odkupili 1189, letos pa 957. Skupaj so torej odkupili 1691 glav ali 23 odstotkov govedi manj kot lani, kar ustreza dveinpolmesečni proizvodnji Mesoizdelkov. Za normalno oskrbo Gorenjske in dela ljubljanskega področja so pri Mesoizdelkih planirali letos odkup 10732 goved, vendar so v devetih mesecih izpolnili komaj 46 odstotkov plana.

Boljša je bila oskrba s svinjskim mesom. Svinj naj bi v Mesoizdelkih letos kupili in zaklali ter poslali v mesnice 62.560 in plan so v devetih mesecih izpolnili s 55 odstotki. Ob tem velja poudariti, da plan odkupa govedi in prašičev ni bil le zbir predvidenih potreb, temveč rezultat sklenjenih pogodb in samoupravnih sporazumov z dobavitelji. V prvem polletju težav zaradi pomanjkanja svinjskega mesa na Gorenjskem ni bilo, saj so Mesoizdelki kupili in predelali mesečno kar 4.200 prašičev.

»Vendar smo imeli hkrati z nakupom prašičev iz meseca v mesec večjo izgubo ali bolje rečeno večji izpad dohodka,« **pove dala direktor TOZD Trgovina na debelo Miro Duić in vodja računovodsko planske službe Janez Debeljak.** »Zaradi visokih odkupnih cen prašičev in maksimirane cene svinjskega mesa

Miro Duić

smo namreč v šestih mesecih izgubili kar 63,5 milijona dinarjev. Zato smo bili v drugem polletju prisiljeni zmanjšati odkup prašičev, ker bi sicer izguba še naraščala. V povprečju izgubimo pri enem prašiču 2,300 dinarjev. Ali drugače rečeno: čimveč delamo, čimbolj se trudimo, da bi bile mesnice založene s svinjino, tem manj zaslužimo. Zato so manjše odkupne količine prašičev julija, avgusta in septembra posledica zavestne odločitve, da moramo znižati stroške proizvodnje.

Ali cene prašičev niso dogovorjene in usklajene s cenami mesa?

»Približno 30 odstotkov prašičev kupimo na farmah Pitomača ter v Kočevju in Stični, kjer smo sovlagali in tam naj bi dogovorjene cene še nekako veljale. Prašiči, ki jih kupimo v prosti prodaji in to največ na Hrvatskem, so znatno dražji.«

Koliko?

»Dogovorjena cena za kilogram žive teže prašiča, ki je osnova za izračun cene svinjskega mesa, je 67,90 dinarja. Dejanska cena pa je pri kmetih na Hrvatskem 88 in na farmah 92 dinarjev. To pomeni, da pri živi teži izgubimo 20 do 24 dinarjev za kilogram, pri mesu pa od 48,24 do 57,60 dinarja. Razlike so prinesle, kot sem že omenil, v šestih mesecih 63,5 milijona dinarjev izpada dohodka, ki smo ga večino že pokrili z notranjo preporazdelitvijo v okviru delovne organizacije KŽK Gorenjske in sestavljene organizacije KIT Ljubljana. Nepokritih je ostalo približno 10 milijonov dinarjev.

Ker je celotna naša panoga slabo akumulativna in ker so vzroki celotne izgube predvsem v neurejenih cenovnih razmerjih, smo predlagali izvršnim svetom občinskih skupščin, da izgubo pokrijejo glede na količino prodanega mesa v posamezni občini. Tako bi Ljubljana prispevala 3,5 milijona din, Škofja Loka 1,9, Kranj 2,3 milijona dinarjev, Tržič 968.000 din, Jesenice 278.000 in Radovljica 576.000 dinarjev. Ostalo bodo v manjših zneskih pokrile še občine Sežana, Nova Gorica, Grosuplje, Tolmin, Piran in Idrija, kjer imamo nekaj svojih prodajaln. Menimo, da je to upravičeno, saj je nemogoče zahtevati, da bi posledice cenovnih neskladij, ki so se sedaj nakopičila do skrajne mere, pokrivali le delavci v klavnicah in mesni predelavi.«

Še večji problem je, če gledam z očmi potrošnika, pomanjkanje govejega mesa.

Dogovorjena cena goveda je za nas dohodkovno sprejemljiva in po tej ceni ga večina tudi odkupimo. Toda cena ne pokriva stroškov reje in je neugodna za kmeta. Sedanja cena ustreza izračunani ceni mesa. Toda če bomo vztrajali pri njej, bomo zadušili živinorejo. Številke o manjšem odkupu so dovolj resno opozorilo, da je v odnosu do živinoreje nekaj močno narobe.«

Kaj storiti?

»Treba je na osnovi strokovno znanih kazalcev izračunati odkupno ceno živine, ki bo pokrila stroške reje. Hkrati je nujno odpraviti administrativne ukrepe oziroma maksimiranje cen živine in mesa. Z najvišjo možno ceno ne odpravljamo socialnih razlik, temveč regresiramo bogatejšega. Tistega, ki je meso vsak dan, morda krat več kot tistega, ki ga ima na mizi v nedeljo. Pri administrativnem určanju cen je nesmiselno vsako govorjenje o dohodkovnih odnosih, saj nihče ne more dati. Kmet ne, ker ima meso prodano ceno, klavniška in predelovalna industrija ne, ker nimata dohodka in jima ga vzeti, trgovini pa tudi ne zaradi razlike marž. To je po našem mnenju največja ovira dohodkovnega povezovanja. Zato je prav gotovo, če bi lahko zaživelo, spodbudilo proizvodnjo v celotni reprodukciji.

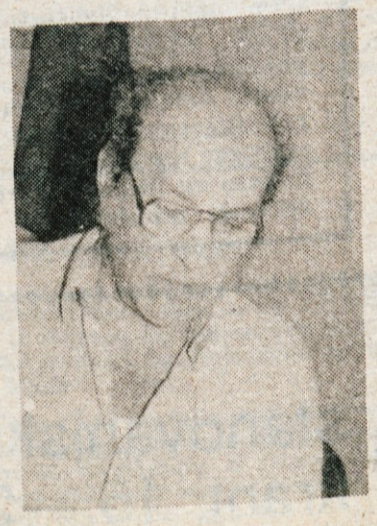

Janez Debeljak

Toda v celotni reproverigi bi bilo tako. Poljedelstvo se lahko pohvali z ugodnimi poslovnimi rezultati, živinorejci in poljedelci izgubarjev ni.

»Prelivanje dohodka v reprodukcijski verigi enakomerno oziroma nismo vsi v enakem položaju. Pridelovalec krme oziroma koruze špekulira in dobro služi, živinorejec pa siromaši. Mnogi prašičerejci so lani leta opustili rejo in se preusmerili v delovanje koruze, ker več nese. Ali pogleglejmo kombinat Belje. Podatki so iz hrvatskega tiska. Lani so imeli 300 milijonov dinarjev ostanka dohodka v poljedelstvu in 300 milijonov izgube v živinoreji. Ker so pod eno streho, denar predeli iz enega v drugi del in imajo lep poslovni rezultat.«

Kaj sploh lahko naredi Gorenjska, da bo preskrba z mesom boljša?

»Čimprej mora zaživeti samoupravna interesna skupnost za preskrbo. Zato morajo intervencijski skladi za kmetijstvo. Sedaj namreč povzročajo prav nasprotno, kot bi morali – zapiranje odkupnih cen. Vsak stiska svoje dinarčke in ureja malo tu in malo tam. Potreben je enotni nastop v celotni regiji in vlaganja, kjer so pogoji za razvoj živinoreje. Tudi naj bi odločali v okviru samoupravne interesne skupnosti. Šele ko bo imel kmet hlevu tri namesto enega bika, kot je sedaj, bomo lahko pričakovali, da se bo razmere popravile. Od tega bomo imeli korist vsi: kmet, klavniška industrija in potrošnik.

L. Bogataj

Mikroelektronika pomeni novo tehnološko revolucijo. Gre za tehnologijo, ki se inovativno vključuje v človekova dnevna opravila na področju poslovanja, administracije, industrije, na področju zdravstva, prometa, vzgoje in intelektualnega dela, skratka v vsak korak življenja in dela. Vključuje se z uporabo računalnikov, z vgraditvijo integriranih vezij v razne aparate npr. v digitalne ure, Hi-Fi opremo in podobno, pa v najzahtevnejše sisteme v proizvodnji, prometu in drugod. Najbolj pomemben uporabnik integriranih vezij pa je področje računalništva. Največji proizvajalci računalniške opreme doma in v tujini (IBM, DEC, Siemens, Philips, Iskra), namenjajo izredno pozornost računalništvu.

Mikroračunalniška tehnologija zagotavlja izgradnjo informacijskih mrež, tako lokalnih kot medcelinskih. V tej mreži je računalnik terminalni člen. Uspešna in ekonomična informacijska mreža omogoča informatizacijo, značilnost le-te pa je tudi pospeševanje intelektualnega dela.

Informatizacija pravzaprav pomeni tehnološko in družbeno revolucijo, ki se je pojavila v razvitem industrijskem svetu, v ZDA, kasneje pa je zajela Japonsko, zahodno Evropo in druge predele zemeljske oble. Obsega predvsem uporabo računalnikov in robotizacijo proizvodnje.

Svetovni razvoj mikroelektronike priča, da je le-ta postala eden pomembnih strateških načrtov vseh srednje in visoko razvitih dežel, tako na Zahodu kot na Vzhodu. Številne družbenopolitične in sindikalne grupacije razvitih dežel živahno proučujejo vplive mikroelektronske revolucije na nacionalne strategije razvoja, na izobraževalne sisteme, na zaposlenost, na strukturo in politiko investiranja ter na produktivnost.

Mikrolektronika je danes gotovo najizrazitejši primer neločljive povezanosti tehnoloških znanosti in proizvodnje. Poleg ZDA in Japonske tudi Velika Britanija, Zahodna Nemčija, Švedska, Švica in Avstrija intenzivno vlagajo v lastne mikroelektronske zmogljivosti, kjer država spodbuja njihov razvoj z več milijoni dolarjev letno.

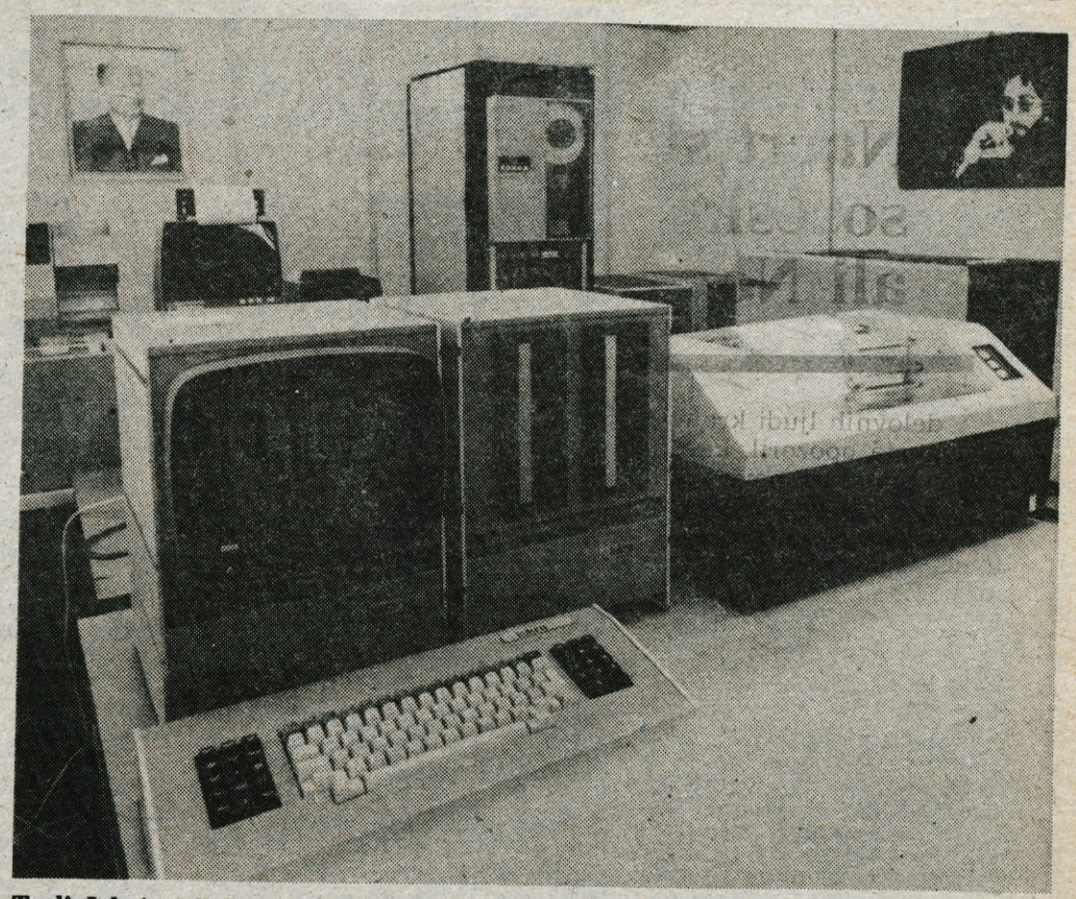

Tudi Iskrine DO so opremljene z domačimi računalniki

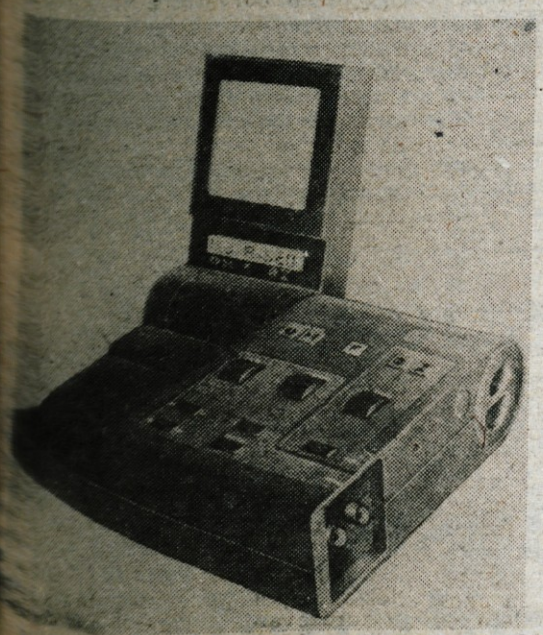

Osciloskop Iskraskop LCD

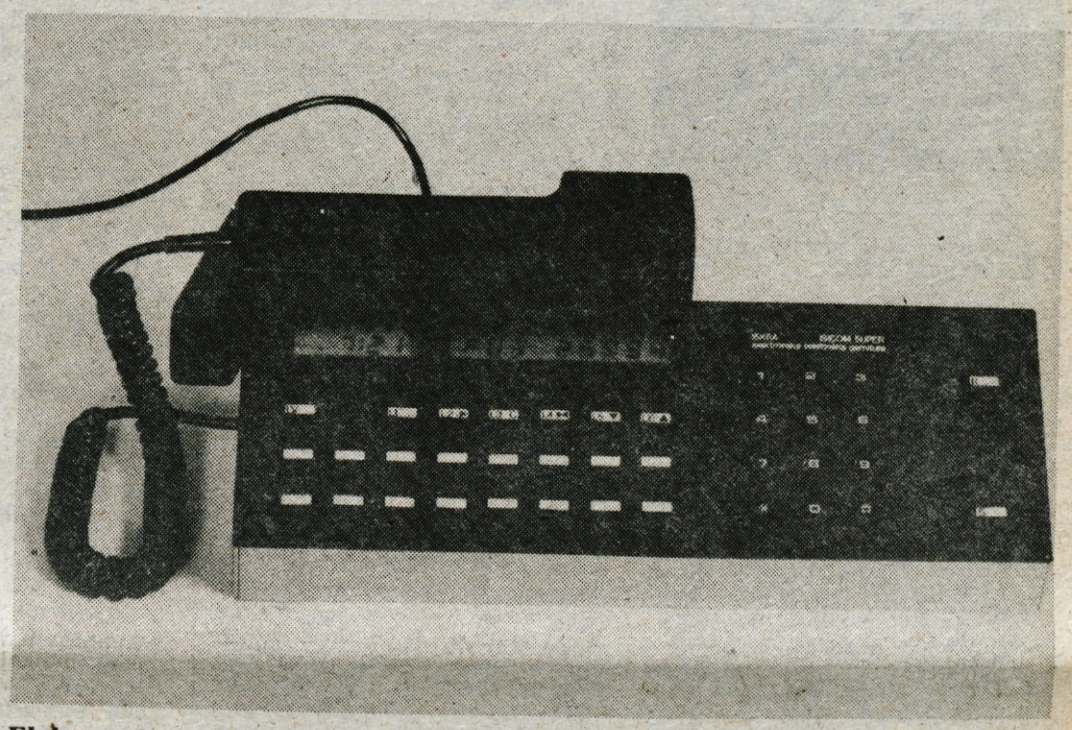

Elektronska telefonska garnitura Isicom super

Iskra in sodobna elektronika

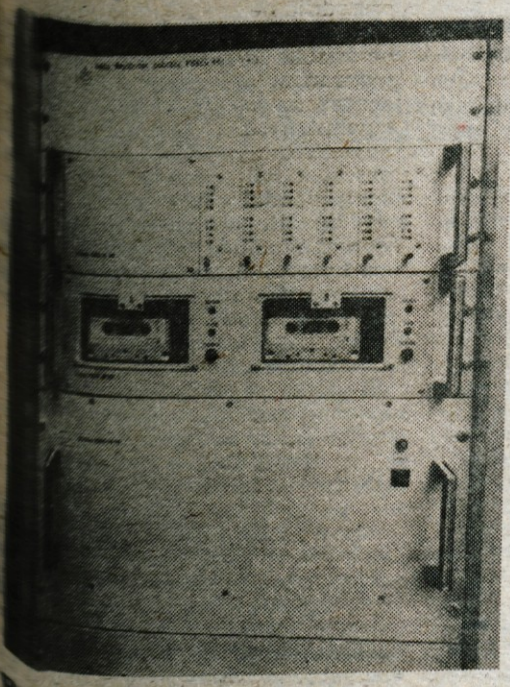

Registrator podatkov POREG, ki deluje v JE Krško

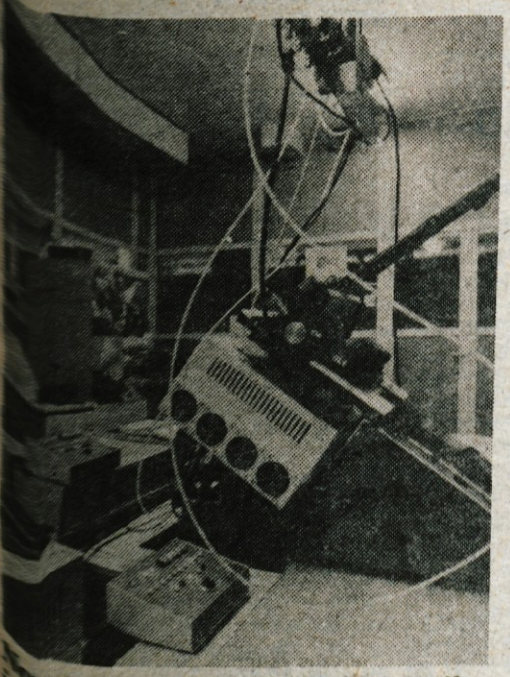

Nova tovarna Iskra Mikroelektronika je opremljena z najsodobnejšimi aparaturami za proizvodnjo integriranih vezij

Tudi vsi pomembni proizvajalci elektronike v Jugoslaviji imajo lastne mikroelektronske zmogljivosti (Iskra, Ei, Rudi Čajevec). Ob usmeritvi v povečan izvoz in stopnji razvitosti Slovenije je logično, da mikroelektronske tehnološke revolucija ni obšla naše republike.

Razvoj mikroelektronike v Iskri je na ravni svetovnega razvoja. To trditev dokazujejo vezja, ki predstavljajo zaključene sisteme. Ti so že razviti ali pa se njihov sistem zaključuje. Za razvita vezja oziroma sisteme je Iskra dobila že več priznanj doma in v tujini. Navkljub temu pa je zaupanje v domače znanje še prešibko. Vse prevečkrat se proizvajalci zatekajo k nakupu licenc tujih mikroelektronskih sistemov in vezij. Domača vezja pa se le počasi prebijajo v proizvodnjo. S tem slabi ekonomski učinek dobro zasnovanega sistema proizvodnje mikroelektronskih integriranih vezij.

Zato je Iskra organizirala posebne aplikacijske skupine, ki razvijajo celotne mikroelektronske sisteme za posamezne temeljne organizacije. Skupaj s strokovnjaki Iskre se strokovnjaki naročnika vezij ukvarjajo tudi z aplikacijami in ne samo z razvojem samih vezij. Doslej je bilo razvitih že več kot 40 vezij, stroški pa so bili mnogo nižji od povprečnih svetovnih cen.

Kako je to mogoče? Predvsem zaradi izredne vseh zavzetosti posameznikov v razvojnih skupinah in dobre organizacije le-teh, saj so delovale praktično brez pomožnih služb.

V Iskrini industrijski coni v Stegnah v Ljubljani stoji nova stavba Iskra Mikroelektronika. Če so v Jugoslaviji pa tudi v Iskri večkrat kupovali zastarele licence, novi tovarni mikroelektronskih vezij tega ne moremo očitati. Cena, ki jo je Iskra plačala za nakup MOS tehnologij, je prav gotovo preudarno naložen denar.

Iskra Mikroelektronika se zaveda, da bo kupce pridobila le s kar najbolj kakovostnimi izdelki. Bojazni, da ne bi mogli prodati svojih izdelkov, ni. Vedno večje povpraševanje po vezjih po naročilu je prav gotovo jamstvo, da lahko delavci mikroelektronike optimistično zro v prihodnost.

Uporaba mikroelektronskih vezij se izredno širi v že ustaljenih Iskrinih panogah elektronike kot so telekomunikacije, računalništvo, merilna in regulacijska tehnika, elektrooptika, elektronika za široko porabo itd. Danes že prevladuje potreba po večji kompleksnosti in intergraciji sistemov. Bistveno spoznanje pa je v tem, da bo funkcije, ki jih okolje zahteva, možno realizirati samo v tehnologiji visoke integracije, torej z mikroelektroniko.

Letošnji sejem mikroelektronike je tradicionalna priložnost prikaza vseh najpomembnejših uspehov Iskre na tem področju. Tovarna mikroelektronike bo namreč na sejmu predstavila vse dosežke s tega področja in s področja enotnega računalniškega sistema.

V sestavljeni organizaciji Iskra je Iskra Delta specializirana delovna organizacija z računalniško proizvodnjo. Z zakonom o računalništvu, ki ga je sprejela skupščina SRS, je bil dan razvoju računalništva poseben družbeni pomen. Iskra Delta je dobila tudi dodatne zadolžitve na področju vsklajevanja in povezovanja proizvodnih in tržnih funkcij. Povezovanje je usklajeno tudi s samoupravnim sporazumom. Iskra ima že sedaj številne povezave z univerzami, raziskovalnimi inštituti, gospodarstvom in industrijskimi sistemi. Vse te vezi so pomembna sestavina zasnove enotnega računalniškega sistema, ki lahko samo enoten deluje konkurenčno v svetovnih razmerah in tako zagotavlja razvoj družbe, ki ne želi capljati v ozadju.

Informacija in uvajanje mikroelektronike postajata izziv za razvite in razvijajoče se države. Dajeta spodbudno vizijo prihodnosti. Ukinjata klasični industrializem in njegova tipična nasprotja. S spremenjenim načinom bivanja in dela rešujeta energetske, transportne, prehrambene in druge ključne probleme.

Navzlic vsemu pa uvajanje elektronike vzbuja določene pomisleke. Ali njen razvoj ne povzroča morda povečanja nezaposlenih? Robotizacija določenih proizvodnih procesov res povzroči trenuten višek nekega delovnega profila, vendar ne nezaposlenosti v celoti. Elektronika pomeni revolucionaren korak k razvoju proizvajalnih sil. Uvedba le-te povzroči pocenitev proizvodnje in uprave tako, da družbe, ki je ne uveljavljajo, ne morejo zdržati mednarodne konkurence, zgubljajo naročila in delovna mesta.

Os

RADOVLJICA

6. seja zbora krajevnih skupnosti skupščine občine Radovljica bo v sredo, 13. oktobra, ob 16. uri v mali sejni dvorani skupščine občine Radovljica, Gorenjska 19

Dnevni red

- odobritev zapisnika zadnje seje
- osnutek odloka o spremembah in dopolnitvah odloka o javnem redu in miru v občini Radovljica
- poročilo o izvajanju politike cen skupnosti za cene občine Radovljica
- osnutek odloka o določitvi pomožnih in drugih objektov ter naprav, ki se lahko postavljajo oziroma gradijo na podlagi pridobljenega urbanističnega potrdila
- osnutek odloka o določitvi gradbenih del, ki se lahko izvajajo na podlagi priglasila
- predlog odloka o zazidalnem načrtu za individualno stanovanjsko gradnjo Zaloše
- predlog za izdajo zakona o spremembah in dopolnitvah zakona o samoprispevku
- predlog za izdajo zakona o varstvu kmetijskih zemljišč pred spremembo namembnosti
- razrešitve in imenovanja
- delegatska vprašanja

6. seja zbora združenega dela skupščine občine Radovljica bo v sredo, 13. oktobra, ob 16. uri v veliki sejni dvorani skupščine občine Radovljica, Gorenjska 19

Dnevni red

- odobritev zapisnika zadnje seje
- osnutek odloka o spremembah in dopolnitvah odloka o javnem redu in miru v občini Radovljica
- osnutek odloka o določitvi gradbenih del, ki se lahko izvajajo na podlagi priglasitve
- osnutek odloka o določitvi pomožnih in drugih objektov in naprav, ki se lahko postavljajo oziroma gradijo na podlagi pridobljenega urbanističnega potrdila
- predlog odloka o zazidalnem načrtu za individualno stanovanjsko gradnjo Zaloše
- poročilo o izvajanju politike cen skupnosti za cene občine Radovljica
- predlog za izdajo zakona o spremembah in dopolnitvah zakona o samoprispevku
- predlog za izdajo zakona o varstvu kmetijskih zemljišč
- razrešitve in imenovanja
- delegatska vprašanja

6. seja družbenopolitičnega zbora skupščine občine Radovljica bo v sredo, 13. oktobra, ob 16. uri v spodnji sejni dvorani družbenopolitičnih organizacij Radovljica, Gorenjska 25

Dnevni red

- odobritev zapisnika zadnje seje
- predlog za izdajo zakona o spremembah in dopolnitvah zakona o samoprispevku
- osnutek odloka o spremembah in dopolnitvah odloka o javnem redu in miru v Radovljici
- razrešitve in imenovanja
- delegatska vprašanja

Nočne prireditve

Delegati vseh treh zborov občinske skupščine bodo odločali o spremembah in dopolnitvah odloka o javnem redu in miru v radovljiški občini. Sekretariat za notranje zadeve predlaga, da jih sprejmemo po skrajšanem postopku, torej istočasno kot osnutek in predlog, saj gre le za uskladitev z novimi predpisi.

Zakon o prekrških narekuje spremembo kazenskih določb odloka. Tako so predpisane denarne kazni za posamezne prekrške že preblage za današnje razmere in nimajo več preprečevalnega in vzgojnega učinka.

Dopolnitve pa narekuje Zakon o varstvu pred hrupom v naravnem in bivalnem okolju. Upravnim organom za notranje zadeve daje pooblastila, da v določenih primerih smejo dovoliti nočne prireditve, opravljanje del in dejavnosti, četudi povzročajo prekomeren hrup v nočnem času od 22. do 6. ure naslednjega dne. Sekretariat za notranje zadeve po sedaj veljavnem odloku o tem ni mogel odločati, kakor tudi ne kaznovati tistih, ki so tako dejavnost opravljali v nočnem času.

DOGOVORIMO SE

Vloge za zvišanje cen večinoma pomanjkljive

Delegati zbora združenega dela in zbora krajevnih skupnosti bodo obravnavali poročilo občinske skupnosti za cene o gibanju cen v letošnjem letu — Kljub zamrznitvi še vedno prihajajo vloge za zvišanje cen in ob koncu septembra je bilo 71 nerešenih — Letos niso podražili komunalnih storitev in prevozov na žičnicah

Za gibanje cen je v letošnjem letu značilno, da so porasle manj kot v enakem razdobju lani, vendar so poskočile višje, kot je predvidela resolucija. Tako so se cene industrijskih izdelkov povečale za 19,7 odstotka, kmetijskih pridelkov za 30,3 odstotka, storitev za 14 odstotkov, cene na drobno za 20,6 odstotka in življenjski stroški za 20,3 odstotka.

V pristojnosti občine je le 1 odstotek cen industrijskih izdelkov (kruh, obrtni izdelki, nekaj gradbenih materialov) in dobrih 60 odstotkov cen storitev. V republiški pristojnosti je 62 odstotkov cen industrijskih izdelkov, pretežno predelovalne industrije in dobrih 30 odstotkov cen storitev. Ostale cene, pretežni del cen surovinske industrije in večji del kmetijskih pridelkov, je v zvezni pristojnosti. Visoke podražitve kmetijskih pridelkov, ki predstavljajo tudi v cenah na drobno največji delež, gredo na račun ukinjenih ali zmanjšanih kompenzacij, delno je prišlo do tega tudi zaradi prostega oblikovanja cen kmetijskih pridelkov na trgu.

Radovljiška občinska skupnost za cene je letos obravnavala 367 vlog za zvišanje cen, od teh jih je enajst zavrnila. V času zamrznitve je bilo nerešenih 29 vlog. Vendar so še vedno prihajale in tako je bilo 20. septembra 71 nerešenih vlog.

Letos so v radovljiški občini podražili za 12 odstotkov stanarine in najemnine, obrtne storitve od 14,5 do 20 odstotkov, obrtne izdelke za 14 odstotkov, prevoze zasebnih avtoprevoznikov za 14 odstotkov, taksi prevoze za 16 odstotkov, komunalne storitve po režijskih urah za 21 odstotkov, kulturne storitve za 20 odstotkov, gramoz za 12 odstotkov, slaščičarske izdelke za 15 odstotkov in kruh ter pecivo za 33 odstotkov. Podražili pa niso vodarine, kanalščine in odvoza smeti ter prevozov na žičnicah.

Pri potrjevanju cen novozgrajenih stanovanj so upoštevali predvideno 15-odstotno zvišanje cen gradbenih materialov in predvideno rast osebnih dohodkov, za inštalacijska in zaključna dela so potrdili 16-odstotno zvišanje cen.

Domu dr. J. Benedika je bilo odobreno 16-odstotno povišanje cen oskrbe, VVZ Radovljica pa 20-odstotno povečanje deleža staršev.

Cene jedil in pijač v gostinstvu so v povprečju višje za 21 odstotkov. Skupnost je podražitve potrjevala le, če je od zadnje preteklo najmanj pol leta. Gibanja teh cen so bila odvisna od povečanja cen surovin oziroma pijač pri proizvajalcih, zato je povečanje gostinskih storitev le okrog 6 do 8-odstotno.

Vloge za zvišanje cen so bile večinoma pomanjkljive, iz nekaterih je bilo razvidno samo, da je skupnost dolžna potrditi najvišje možne podražitve. Sodelovanje z gorenjskimi skupnostmi za cene je bilo dobro. Niso pa še zaživeli potrošniški sveti, tudi sodelovanje z obrtnim združenjem še ni povsem dobro. Za gostinske storitve še vedno ni moč sprejemati ustrezno različnih cen, ker ni izvedena kategorizacija gostinskih objektov.

V radovljiški občini vseh predvidenih podražitev za letos še niso sprejeli. Ne glede na zamrznitev cen bo treba neskladja že zdaj ugotavljati in analizirati, kar bo omogočilo hitrejše reševanje, če bodo predpisi to dovoljevali.

DOGOVORIMO SE

Natančnejša opredelitev samoprispevka

Delegati vseh treh zborov občinske skupščine bodo razpravljali o predlogu za izdajo republiškega zakona o spremembah in dopolnitvah zakona o samoprispevku

Republiški zakon o samoprispevku je bil sprejet leta 1973. Zavoljo tega ni usklajen z novo ustavo, posebej z načeli in duhom ustavnih določb o krajevni skupnosti. Prav tako ni usklajen z odtlej sprejetimi predpisi o družbenem planiranju, zato uvajanje samoprispevkov premalo temelji na programih in razvojnih planih krajevnih skupnosti. Spremembe in dopolnitve zakona o samoprispevku bodo to zakonsko neusklajenost odpravile.

Zakon o samoprispevku ima nekaj pomanjkljivih in nejasnih določb, zaradi česar je prišlo do številnih problemov. Tako niso bila razrešena sledeča vprašanja: opredelitev področja in omejitev območja, za katero se samoprispevek lahko uvede; določitev kroga oseb, ki imajo pravico glasovati na referendumu za uvedbo samoprispevka oziroma potrebna kvalificirana večina za uvedbo referenduma; določitev najvišjih možnih obremenitev s samoprispevkom; razširitev kroga zavezancev za samoprispevek na osebe, ki nimajo stalnega prebivališča v krajevni skupnosti, kjer se uvaja samoprispevek, imajo pa tam nepremičnine, katerih uporaba se bo izboljšala zaradi predvidene graditve komunalnih oziroma drugih objektov v krajevni skupnosti ter vključitev teh ljudi v pripravljalni postopek za uvedbo referenduma in glasovanja na referendumu; valorizacija denarne vrednosti nedenarnih obvez samoprispevka; osnove za samoprispevek; razširitev oprostitve plačevanja samoprispevka ter sprememba višine denarne kazni. Spremembe in dopolnitve zakona o samoprispevku bodo ta vprašanja razrešile.

Zidava v Zaloših

Delegati zbora združenega dela in zbora krajevnih skupnosti bodo sprejemali odlok o sprejemu zazidalnega načrta Zaloše — Osnutek je bil v enomesečni javni razgrnitvi, v krajevni skupnosti Podnart so ga v celoti sprejeli — Novo naselje bo na 3,61 hektarih sestavljalo 43 individualnih stanovanjskih hiš

Pobudo za izdelavo zazidalnega načrta Zaloše je pred dobrima dvema letoma dala krajevna skupnost Podnart. Poverjena je bila Zavodu za urbanizem Bled, kot osnova sta mu služila urbanistični program radovljiške občine in programski del zazidalnega načrta Podnart. Decembra lani je projektant izdelal dve različici zazidalnih zasnov Zaloš in ju predložil komiteju za urbanizem, gradbene in komunalne zadeve, ta pa ju je posredoval v obravnavo krajevni skupnosti Podnart. Krajani so se odločili za različico z enokrožno cesto.

Zazidalni načrt Zaloše obsega zemljišče, ki se dviga nad kmetijsko površino proti Zavškemu Stolu in Dobravam. To je deloma gozd, deloma gozdne jase, ki se počasi zaraščajo in so za kmetijsko proizvodnjo manj pomembne. Obsega 3,61 hektarov in bo štelo naselje 43 individualnih stanovanjskih hiš. Posamezne čiste tlorisne površine ne presegajo 120 kvadratnih metrov, hiše imajo dve osnovni zasnovi tlorisov. Sredi naselja bo otroško igrišče. Zazidalni načrt vsebuje idejne rešitve cest, vodovoda, kanalizacije in nizkonapetostnega električnega omrežja. Pridobljena so bila vsa potrebna soglasja.

Zazidalni načrt družbeno usmerjene individualne stanovanjske gradnje Zaloše je bil mesec dni javno razgrnjen v avli skupščine občine, v prostih stanovanjske zadruge Dom in krajevne skupnosti Podnart. Skupščina krajevne skupnosti Podnart je osnutek sprejela brez pripomb. Knjiga pripomb z javne razgrnitve v avli skupščine in v stanovanjski zadrugi je prazna, nekaj pripomb so napisali le krajani krajevne skupnosti Podnart. Nanašajo se na neobveščenost prizadetih lastnikov zemljišč in na posamezne idejne rešitve cestnega omrežja vodovoda in kanalizacije.

Ob upoštevanju dejstva, da je bila pobuda za izdelavo zazidalnega načrta Zaloše sprejeta na skupščini krajevne skupnosti Podnart in da so bile med izdelavo načrta krajanom razgrnjene zazidalne zasnove, komite za urbanizem, gradbene in komunalne zadeve smatra, da je bila zagotovljena ustrezna obveščenost lastnikov zemljišč.

Idejne rešitve komunalnih naprav in cest so izdelale registrirane projektantske organizacije, privoljenje so dali upravljalci komunalnih naprav. V celoti so namreč naprave zasnovane tako, da ne bodo poslabšale razmer sedanjim uporabnikom in obenem predstavljajo ekonomsko najugodnejšo možnost.

Zavoljo tega v knjigo zapisanih pripomb ni bilo moč upoštevati in predlog zazidalnega načrta Zaloše je enak osnutku, ki je šel v javno razpravo.

Urbanistična potrdila in priglasitev gradbenih del

Pred delegate zbora združenega dela in zbora krajevnih skupnosti prihajata osnutek odloka o določitvi pomožnih in drugih objektov ter naprav, ki se lahko postavijo oziroma gradijo na podlagi pridobljenega urabanističnega potrdila, in osnutek odloka o določitvi gradbenih del, ki se lahko izvajajo na podlagi priglasitve

Komite za urbanizem, gradbene in komunalne zadeve je doslej izdajal urbanistična potrdila in potrdila o priglasitvi gradbenih del na podlagi odloka o določitvi pomožnih objektov in o gradbenih posegih, za katera je potrebna priglasitev gradbenih del. Združeval je torej dve področji, prvemu je zakonska osnova zakon o urbanističnem planiranju, drugemu zakon o graditvi objektov. Takšen odlok je oteževal upravne postopke, ni bil povsem usklajen z določili zakona o graditvi objektov, zaradi nenatančnih opredelitev pa investitorjem ni dajal povsem točnih napotkov, kaj morajo storiti, da lahko prično z gradnjo.

V osnutku odloka o določitvi pomožnih in drugih objektov ter naprav, ki se lahko postavljajo oziroma gradijo s pridobljenim urbanističnim potrdilom in torej zanje ni potrebno lokacijsko dovoljenje, je natančno določeno, kakšni objekti in naprave so to: drvarnice, kokošnjaki, čebelnjaki, vrtne ure, svinjaki, steljniki, ovčnjaki, seniki, enojni kozolc., bazeni za vodo, kapnice, greznice, gnojnične jame, gnojišča, silosi za krmo, tople grede in zaš[illegible] cvetličnjaki, medposestne o[illegible] garaže za en osebni avto, jaš[illegible] cisterne, oporni in podporni zi[illegible] začasni objekti in naprave [illegible] gradbiščih, komunalne naprave [illegible] objekti, ki se ne štejejo med prim[illegible] ne in sekundarne, manjše dozidave [illegible] obstoječim objektom, nadstreš[illegible] na avtobusnih postajah, rekla[illegible] objekti in izveski, spominska obe[illegible] ja in skulpture, ki ne zahteva[illegible] dodatne ureditve terena, postavi[illegible] za izkoriščanje sončne energ[illegible] ureditve gozdnih traktorskih vla[illegible] žičnic za spravilo lesa. Priglasit[illegible] nameravanih gradenj po tem odlo[illegible] je obvezna za območja mest, nase[illegible] oziroma območij, ki se urejajo [illegible] urbanističnim ali zazidalnim n[illegible] črtom, ne pa za kraje in območja, [illegible] se urejajo samo z urbanističnim n[illegible] dom. Potrdilo velja eno leto.

Osnutek odloka o določitvi grad[illegible] benih del, ki se lahko izvajajo na podlagi priglasitve, se nanaša na p[illegible] dročje graditve objektov, za kate[illegible] ni potrebno lokacijsko dovoljenj[illegible] zadostuje le priglasitev gradbe[illegible] del. Sem sodijo tekoča vzdrževal[illegible] dela na obstoječih objektih, adap[illegible] cije, s katerimi se bistveno [illegible] spremenijo zunanjost, velikost [illegible] namen objekta, nasipavanja [illegible] odkopavanja zemljišča do višine [illegible] roma globine enega metra [illegible] oziroma pod koto sosednjih zem[illegible] ali stavb ter javnih komunikacij [illegible] komunalnih naprav ter rušenje [illegible] jektov.

Pri priglasitvi gradbenih del bo[illegible] morali investitorji priložiti kra[illegible] poročilo, kje, kaj in zakaj bo[illegible] gradili. Upravni organ o vlo[illegible] priglasitvi ne bo izdajal posebne[illegible] potrdila. Če pa bo ugotovil, da p[illegible] glasitev po veljavnih predpisih n[illegible] zadostuje, bo prepovedal gradnjo [illegible] odločbo, ki jo bo moral investitor [illegible] vročiti v 15 dneh od sprejem[illegible] priglasitve. Če investitor v tem r[illegible] ne bo prejel odločbe o prepove[illegible] gradnje ali vsaj zahteve za dopo[illegible] tev priglasitve, bo lahko začel z d[illegible] Pričeti pa bo moral najkasneje v [illegible] mesecih, sicer bo priglasitev pre[illegible] hala veljati.

Varstvo kmetijskih zemljišč

Delegati zbora združenega dela in zbora krajevnih skupnosti bodo razpravljali o predlogu za izdajo republiškega zakona o varstvu kmetijskih zemljišč

Veliko je bilo že napisanega in rečenega o tem, da se v Sloveniji obseg kmetijskih zemljišč nenehno zmanjšuje. Tako se je od leta 1961 do 1980 obseg njih in vrtov zmanjšal za 41 tisoč hektarov. Kmetijska zakonodaja je leta 1973 opredelila obveznost občin, da z občinskimi prostorskimi plani določijo zemljišča, ki so namenjena za potrebe kmetijstva. Njihove analize so pokazale, da se trajno namenja za kmetijsko proizvodnjo le okoli 20 odstotkov kmetijskih zemljišč, kar je dolgoročne družbene cilje v razvoju kmetijstva bistveno premalo. Še vedno se letno spreminja namembnost od tisoč do 13 tisoč hektarov za kmetijsko proizvodnjo primernih zemljišč, predvsem obdelovalnih.

To seveda zahteva hitro ukrepanje, kar predvideva osnutek zakona o varstvu kmetijskih zemljišč. Tako bo prepovedal spremembo namembnosti v vseh občinah, ki še niso sprejele prostorskih planov. Republiški izvršni svet bo izdelal enotne kriterije za ugotavljanje obsega in kvalitete zemljišč in kriterije za določitev namena rabe zemljišč. Doslej sprejete prostorske plane bo proučil republiški komite za družbeno planiranje s pomočjo komiteja za kmetijstvo, gozdarstvo in prehrano ter komiteja za varstvo okolja in urejanje prostora.

DOGOVORIMO SE

Gospodarjenje v prvem polletju

Povečati izvoz

Podpora prizadevanjem izvršnega sveta – Delegati priporočili izvoznikom, da z dodatnimi ukrepi uresničijo svoje izvozne načrte – HTP Bled naložili uresničitev programa reorganizacije in integracije – Igralnica Casino mora zagotoviti varnost in samozaščito svojega poslovanja – Delegati družbenopolitičnega zbora pooblastili izvršni svet, da ob devetmesečnih rezultatih strožje ukrepa do vodilnih delavcev v delovnih organizacijah

Delegati zbora združenega dela in družbenopolitičnega zbora so obravnavali poročilo o uresničevanju resolucije o družbenoekonomskem razvoju v prvi polovici letošnjega leta. Podprli so prizadevanja izvršnega sveta za spodbujanje čim boljših ekonomskih učinkov in za uskladjanje porabe v dogovorjenih okvirih.

Posebej so se ustavili ob izvozu in ob koncu razprave izvoznikom priporočili, da z dodatnimi ukrepi zagotove uresničitev svojih izvoznih načrtov. Pri tem so posebej govorili o Verigi iz Lesc, Almiri iz Radovljice in Elmontu z Bleda. Zbor združenega dela je sodil, da 25-odstotni delež izvoza v celotnem prihodku Verige ne more biti končni cilj in da naj v naslednjih letih zagotovijo v svoji poslovni politiki povečanje deleža konvertibilnega izvoza. Almira dosega v absolutnem znesku še vedno premajhen izvoz in delegati zbora združenega dela so sprejeli sklep, da mora Almira ob oceni devetmesečnega gospodarjenja poročati o uresničitvi v SISEOT usklajenega in sprejetega izvoznega načrta ter da naj se v svojih načrtih odločnejše in trajneje usmeri v konvertibilni izvoz. Elmontu z Bleda pa so priporočili, naj v prizadevanjih za vključitev v izvoz išče možnosti v sodelovanju z gradbeniki.

V razpravo sta se vključila delegat Almire iz Radovljice in Miro Rozman, direktor Almire, ki je dejal, da si že tri leta prizadevajo za povečanje izvoza, vendar se soočajo s številnimi problemi, saj morajo vse izvozne poti zgraditi na novo. Delavci Almire so zato prizadeti ob pisanju dnevnega časopisja in razpravah na izvršnem svetu, da si ne prizadevajo za večji izvoz. Velike probleme jim povzroča nedograjen sistem planiranja v SISEOT, opozoril je tudi na specifične probleme v tekstilni industriji.

Delegati obeh zborov so HTP Bled naložili nalogo, da na ravni strokovnih služb ter vodstvene strukture in v okviru družbenopolitičnih organizacij zagotovi izvajanje nalog sprejetega programa reorganizacije in integracije ter poroča o dosežkih. Glede tozda Igralnica Casino pa so sprejeli sklep, da mora zagotoviti varnost in samozaščito svojega poslovanja, po potrebi pa naj se izvedejo kadrovske spremembe v temeljni organizaciji.

Sklepe, ki jih je predlagal izvršni svet, so delegati družbenopolitičnega zbora še dopolnili in pooblaščajo izvršni svet, da ob devetmesečnih rezultatih gospodarjenja po potrebi energično začne strožje ukrepati do vodilnih kadrov v delovnih organizacijah. Sklep se posebej nanaša na delovne organizacije, ki osebnih dohodkov nimajo usklajenih z dovoljeno rastjo.

Razrešitve in imenovanja

Delegati vseh treh zborov radovljiške občinske skupščine so na zadnji seji **Marijo Romih** iz Radovljice razrešili funkcije namestnice javnega tožilca Temeljnega tožilca v Kranju – vodje enote v Radovljici.

V koordinacijski odbor družbenega sveta za družbenopolitični sistem so kot predstavnika skupščine občine imenovali **Darka Kovača**, podpredsednika družbenopolitičnega zbora. V koordinacijski odbor družbenega sveta za ekonomski razvoj in planiranje so kot predstavnico skupščine občine imenovali **Slavico Grmologar**, delegatko zbora združenega dela, zaposleno v SGP Gorenjc Radovljica. V koordinacijski odbor družbenega sveta za vprašanje prostorskega razvoja in varstva okolja so kot predstavnika skupščine občine imenovali **Ivana Fabjana**, delegata zbora krajevnih skupnosti iz krajevne skupnosti Bled.

V delovno skupino za pripravo programa dela družbenopolitičnega zbora so imenovali Bernarda Tonejca, Zvonka Savnika in Darka Kovača. V delovno skupino za pripravo programa dela zbora združenega dela so imenovali Ernesta Noča, Antona Tomana in Marjana Butorca. V delovno skupino za pripravo programa dela zbora krajevnih skupnosti so imenovali Franca Cuzlija, Janeza Goričnika in Vasilija Tomana.

Taksi služba

Delegati zbora združenega dela in zbora krajevnih skupnosti so sprejeli predlog odloka o spremembi odloka o ureditvi določenih vprašanj s področja zasebne obrti v radovljiški občini. Tako bodo poslej dovoljenja za opravljanje obrti kot postranske dejavnosti za opravljanje prevoza z taksi (avtotaksi) izdajali samo za območja, ki niso pokrita z redno taksi dejavnostjo in po predhodnem mnenju krajevne skupnosti, turističnega društva oziroma turistične poslovne skupnosti.

Na pripombo delegacije krajevne skupnosti Bohinjska Bistrica, naj se dovoljenja izdajajo za tri leta, je odgovorila Polona Pinžgar pojasnila, da odlok določa dobo enega leta zaradi tega, ker takšni roki nasploh niso za malo obrt in zaradi pogostega spreminjanja števila rednih izvajalcev.

Obrtniki k predlogu odloka niso imeli pripomb.

Kadrovska politika

Delegati vseh treh zborov občinske skupščine so sprejeli osnutek samoupravnega dogovora o spremembah in dopolnitvah družbenega dogovora o kadrovski politiki in izvajanju kadrovske politike v občini Radovljica in ga uvrstili v enomesečno javno razpravo, katere nosilec je sekretariat za splošno upravo in družbene dejavnosti. Osnovni namen tega akta je ureditev občinskega družbenega dogovora o kadrovski politiki s spremembami in dopolnitvami republiškega dogovora.

Upravne takse prehitro povišali

Delegati zbora združenega dela in zbora krajevnih skupnosti so osnutek odloka o spremembi odloka o občinskih upravnih taksah obravnavali kot predlog in ga tudi sprejeli. Uskladitev z zakonskimi predpisi tako pomeni 100-odstotno zvišanje upravnih taks, ki se niso povečale od leta 1977.

Na zasedanju zbora krajevnih skupnosti pa so delegati kritizirali delo uprave z za družbene prihodke, ker je višino upravnih taks neupravičeno zvišala pred sprejetjem odloka. Delegati so menili, da upravni organ tega ne bi smel storiti, dokler se delegati ne opredelijo za spremembo in da se to ne sme več dogajati. Poudarili so, da je to neresen odnos do delegatskega sistema. Zahtevali so, da se ugotovi, zakaj je do tega prišlo, in sprejeli sklep, da mora uprava za družbene prihodke zboru krajevnih skupnosti pojasniti, zakaj je zvišala upravne takse pred sprejetjem odloka.

Protestno pismo

Delegati vseh treh zborov radovljiške občinske skupščine so na zadnjem zasedanju soglasno sprejeli protestno pismo zoper nasilje in genocid nad palestinskim ljudstvom:

»Skupščina občine Radovljica – delegati, zbrani na sejah zborov, se pridružujemo protestom zoper nasilje in genocid nad palestinskim ljudstvom.

Vprašujemo se, kje je vest človeštva, ko dopuščamo, da metode v drugi svetovni vojni poraženega fašizma ponovno oživljajo.

Pridružujemo se vsem tistim naprednim množicam v svetu, tudi izraelskim protestnikom, ki zavračajo zagovornike nasilja in krvi ter zahtevajo obsodbo takšnih zločinov. Ni pa dovolj zgolj obsodba. Vest človeštva terja ukrepe, ki bodo v prihodnosti nam in našim potomcem zagotovili sožitje med narodi, da bomo pravočasno doumeli, da pristašem nasilja ni mesta v družbi.

Prosimo, da posredujete izraze naše solidarnosti predstavništvu PLO o Beogradu.«

Splošni interes za Elanovo halo

Na zadnjem zasedanju vseh treh zborov radovljiške občinske skupščine so ponovno obravnavali predlog odločbe o ugotovitvi splošnega interesa za gradnjo hale za vzdrževanje tovarne Elan Begunje. Prvič so jo sprejeli že lani, vendar jo je Vrhovno sodišče SRS zaradi nekaterih pomanjkljivosti zavrnilo. Pomanjkljivosti so v zdajšnji odločbi upoštevali.

Novo odločbo so delegati na vseh treh zborih občinske skupščine sprejeli.

Na zasedanju zbora združenega dela je predsednik zbora po uvodni besedi poročevalca Andreja Golčmana dal besedo Francu Mohorču, ki je ponovno opisal postopek sprejemanja odločbe o splošnem interesu v minulem mandatu občinske skupščine in ocenil, da je bilo sodelovanje Elana s prizadeto stranko nezadostno, ker Elan ni zagotovil primerne zamenjave. Delegat Jože Arh je izrazil začudenje, da se Elan in prizadeta stranka toliko časa nista uspela dogovoriti, saj pomeni zavlačevanje za obe strani veliko izgubo sredstev. Poročevalec Andrej Golčman pa je pojasnil, da lahko Elan izplača prizadeti stranki le tolikšno odškodnino, kot je določil uradni cenilec, ker mora Elan sklenjeno pogodbo predložiti družbenemu pravobranilcu. Sicer pa se danes ne odločamo o razlastitvi, je poudaril, ampak o splošnem interesu za izgradnjo hale.

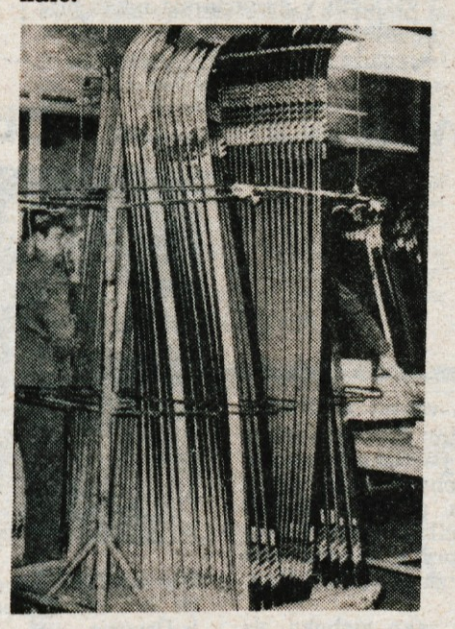

Na zasedanju zbora krajevnih skupnosti pa je delegat krajevne skupnosti Lesce postavil vprašanje statusa prizadete stranke in pripomnil, da se postopek obravnava preveč enostransko ter se ne upošteva interes kmeta. Poročevalka Nada Gatej je pojasnila, da je stranka Franc Mohorč redno zaposlen v Verigi in da s svojo kmetijsko dejavnostjo ne ustvarja tržnih viškov. Delegacija krajevne skupnosti Begunje k predlogu odločbe ni imela pripomb.

Delegatska vprašanja

Na zasedanju zbora krajevnih skupnosti je delegat krajevne skupnosti KAMNA GORICA opozoril, naj ponovno obravnavajo popravilo ceste Radovljica – Kamna gorica – Kropa, ker je stanje izredno kritično in se bo še poslabšalo z jesenskim deževjem. Delegatsko vprašanje so posredovali vodni skupnosti in skupnosti za ceste, ki bosta obvestili krajevno skupnost.

Delegat iz krajevne skupnosti KROPA je pojasnil, da je bila informacija v Glasu glede delegatskega vprašanja o dostavi sobotne pošte napačna. Izpuščena je bila beseda sobotna, kar vsebino popolnoma spremeni. Dostava pošte v krajevni skupnosti Kropa je zadovoljiva, težave povzroča le dostava ob sobotah. Delegacija krajevne skupnosti LJUBNO pa je ponovno načela vprašanje dostave pošte.

Stališče delegacije Almire glede izvoza

Ob izdelavi gospodarskega načrta za letošnje leto smo na osnovi doseganja plana izvoza v preteklem letu in na podlagi ugotovitev o možnostih izvoza na konvertibilno področje planirali za 600.000 dolarjev konvertibilnega izvoza. Pri usklajevanju plana ekonomskih odnosov s tujino IX. enote SISEOT smo morali sprejeti izvozno obveznost 1,194.000 dolarjev, kar smo vnesli v predlog plana, ki je bil samoupravno sprejet. Ker Almira intenzivnejše izvaža šele zadnja tri leta, še nismo uspeli vzpostaviti dolgoročnih poslovnih odnosov s tujinimi partnerji, zato so v preteklosti sloneli plani izvoza na ocenah možnosti izvoza. Tako smo za letošnje leto ocenili, da je na 1.194.000 dolarjev povečan izvoz dosegljiv, če bi uspeli dobiti naročilo klasičnega izvoza v Alžir, o čemer smo se prav v času planiranja intenzivno dogovarjali. Žal do tega izvoza doslej še ni prišlo. Ves izvoz, ki ga bomo letos uresničili na zapadni trg, je izvoz storitev (izvoz dela), kar pomeni, da za ta izvoz niso potrebne surovine in zato pomeni čisti devizni učinek. Če bi nam uspelo skleniti pogodbe o klasičnem izvozu, bi zaradi pokrivanja uvoženega materiala domačemu dobavitelju morali po 67. členu zakona o deviznem poslovanju v ustreznem deležu vključiti dobavitelja v izvoz kot končnega koristnika izvoza. 67. člen se je močneje uveljavil šele letos, zato se pri finalistih kaže upadanje izvoza in porast pri primarcih.

Realno ocenjujemo, da bomo do konca leta dosegli 570.300 dolarjev konvertibilnega izvoza, kar predstavlja 19-odstotno povečanje dolarskega zneska izvoza glede na leto 1981, v fizičnem obsegu pa to pomeni 77 odstotkov več izvoženih izdelkov, ker je letošnji izvoz izključno izvoz dela. Za ta izvoz bomo porabili 25 odstotkov proizvodnih kapacitet. Izhodiščni letni plan konvertibilnega izvoza bo na ta način dosežen 95-odstotno, plan SISEOT pa 47,5-odstotno.

Glede na spremenjene pogoje gospodarjenja bomo srednjeročni plan izvoza prilagodili realnim možnostim tako, da bomo upoštevali zahtevano rast izvoza. Zato imamo v osnutku plana za leto 1983 predvideno 18-odstotno dolarsko rast izvoza na doseženi izvoz v letu 1982, planiramo torej 673.000 dolarjev konvertibilnega izvoza storitev, kar znaša 30 odstotkov celotnih proizvodnih kapacitet. Prizadevali pa si bomo ta plan preseči, ker nam je letos uspelo navezati nekaj trajnejših poslovnih stikov.

Znano je, da celotna tekstilna industrija Jugoslavije temelji na uvozu osnovnih surovin (volna, bombaž, sintetična vlakna). Zato tudi Almira deli to usodo in si ne more z lastnim izvozom zagotoviti celotnega obsega deviz, ki jih domači predelovalci primarnih tekstilnih surovin zahtevajo pred dobavo. Zato bomo tudi v letu 1983 odvisni od združevanja deviz po 68. členu zakona o deviznem poslovanju. To odvisnost pa bi znatno zmanjšali z večjimi vlaganji v proizvodnjo domače volne, za kar si Almira že tri leta prizadeva.

Zazidava v Zasipu

Delegati zbora združenega dela in zbora krajevnih skupnosti so sprejeli osnutek odloka o prenehanju lastninske pravice in drugih pravic na zemljiščih, namenjenih za stanovanjsko in drugo kompleksno graditev na območju zazidalnega načrta v Zasipu. V enomesečno javno razpravo so ga posredovali krajevni skupnosti Zasip, stanovanjski zadrugi Dom Radovljica, občinski samoupravni komunalni skupnosti, Komunalnimu gospodarstvu Radovljica in organizacijam združenega dela GG Bled, Vezenine, LIP in Elmont. Javno razpravo bo vodila premoženjskopravna služba občine.

Na zasedanju zbora krajevnih skupnosti je delegacija krajevne skupnosti Zasip predlagala, naj se plačani prispevek za spremembo namembnosti kmetijskega zemljišča vrne v krajevno skupnost za izboljšanje kmetijskih površin. Poročevalka Nada Gatej je pojasnila, da to z zakonom ni predvideno, da pa se zahteva krajevne skupnosti mora posredovati kmetijsko zemljiški skupnosti v občini, ki odloča o sredstvih, zbranih zaradi spremembe namembnosti zemljišč. Delegat krajevne skupnosti Zasip je zahteval pismeni odgovor upravnega organa v zvezi s to pripombo. Delegat krajevne skupnosti Lesce je menil, da bi morali v javno razpravo vključiti tudi kmetijsko zemljiško skupnost in društvo za varstvo okolja, saj se zastavlja vprašanje, kakšne probleme bodo imeli kmetje zaradi razlastitve zemljišč. Delegat krajevne skupnosti Zasip je pojasnil, da je bila ob sprejemanju zazidalnega načrta organizirana javna razprava in da bo veliko lastnikov uveljavljalo predkupno pravico, ostali zahtevajo zamenjavo za kmetijska zemljišča.

Na zasedanju zbora združenega dela je delegacija 44. okoliša postavila pripombo glede pozidavanja kmetijskih površin. Poročevalec Andrej Golčman je odgovoril, da je pobudo za izdelavo zazidalnega načrta dala krajevna skupnost Zasip in da je bil sprejet v skladu z zakonom. Delegatka Šolskega centra Radovljica je vprašala, zakaj predhodno ne rešijo zemljiških zadev, ker prihaja zaradi tega do velikih zastojev pri delu. Poročevalec je pojasnil, da je predhodno dogovarjanje težavno, po novem pa skušajo vzpostavljati stike z lastniki zemljišč že v pripravljalnih fazah. Kmetijskozemljiška skupnost je dala soglasje, vendar za lastnike zemlja predstavlja vrednost, je še dejal. Delegat LIP Bled tozd Tomaž Godec Bohinjska Bistrica je vprašal, če je načrtovan tudi nov vodovod, saj vode že zdaj zmanjkuje. Poročevalec je pojasnil, da so z zazidalnim načrtom prav zaradi pomanjkljive oskrbe z vodo čakali dalj časa, zdaj pa se to vprašanje že ureja.

Stališče delegacije borcev glede gospodarjenja

Delegati zbora združenega dela so sprejeli stališča in sklepe delegacije ZZB NOV radovljiške občine glede uresničevanja resolucije o družbenoekonomskem razvoju v letošnjem prvem polletju.

- Rast osebnih dohodkov mora biti usklajena z rastjo produktivnosti dela in ustvarjenim dohodkom;
- Borci se zavzemajo za odločno spoštovanje vseh dogovorov in sporazumov in za dosledno upoštevanje osebne odgovornosti. Istočasno vztrajajo pri zahtevi za izvajanje sankcij proti vsem kršiteljem dogovorov in zakonov.
- Podpirajo prizadevanja in smernice za odgovorno, varčno in racionalno upravljanje s sredstvi družbenega premoženja. Posebej poudarjajo potrebo po večjem izkoriščanju sekundarnih surovin, kot so odpadni papir, steklo, železo.
- Nujno je treba odpraviti pomanjkljivosti, ki ovirajo razvoj turističnega gospodarstva nasploh, pri čemer opozarjajo na nezadovoljivo delo inšpekcijskih služb pri vprašanjih preskrbe in deviznega poslovanja.
- Borci opozarjajo na slabo in neučinkovito organiziranost kmetijstva, posebej v kooperantskih odnosih zadruga-kmetje. Neustrezna je vloga zadrug, ki se ukvarjajo pretežno s trgovino namesto s pospeševanjem kmetijstva. Zadruge morajo posvetiti posebno skrb hribovskim in visokogorskim kmetijam, ki so zaradi starosti kmetov ogrožene. Zagotoviti je treba ustrezno in učinkovitejšo pospeševalno službo, zlasti za čim večjo pridelavo hrane.
- Podpirajo prizadevanja za dosledno izvajanja resolucije o zaposlovanju. Posebej opozarjajo na vključevanje mladih v mladinske delovne akcije in odločno zahtevajo, da odgovorni ukrepajo proti vsem brezdelnežem.

Praznično na Brniku

Moderen dom za praznik

Brnik – Te dni je praznovala tudi krajevna skupnost Brniki, ki obsega tri vasi: Zgornji in Spodnji Brnik ter Vopovlje. Praznovanje so povezali s pomembno delovno zmago, odprli so namreč obnovljen dom gasilcev in družbenopolitičnih organizacij, v katerem nameravajo v prihodnje zgraditi tudi zbiralnico mleka.

Večnamenski dom, ki so ga ravno na predvečer krajevnega praznika dokončali in predali namenu, je terjal dokajšnja sredstva. Razen štirih milijonov dinarjev, ki so jih krajani Brnikov zbrali z vsakoletnimi tombolami, so vanj vložili tudi prek 20.000 prostovoljnih delovnih ur, svoje pa je primaknila tudi občina. Krajani Brnikov so še uspeli ujeti ugoden trenutek, ko je ljudi vabila igra na srečo, a poslej si bodo morali poiskati druge vire financiranja. Sama krajevna skupnost verjetno ne bo zmogla teže vseh nalog, ki jo čakajo v prihodnje. Ravno zato so na slavnostni seji ob krajevnem prazniku predlagali, da bi v prihodnje take in podobne akcije temeljile na sodelovanju sedmih krajevnih skupnosti okoli Cerkelj, kamor spadajo tudi Brniki.

V zadnjih letih so na Brnikih že veliko storili. Uredili so tri avtobusna postajališča, na Spodnjem Brniku in v Vopovljah so obnovili javno razsvetljavo, položili 500 metrov cevi za kanalizacijo, uredili obrežje reke, da ne bo več prestopala bregov, olepšali so krajevno pokopališče in obeležje padlim borcem. Pred časom je h krajevni skupnosti Brniki pristopila še ena vas, Vopovlje, ki je bila doslej pod krajevno skupnostjo Zalog. Krajani Vopovelj so se namreč čutili življenjsko bolj povezane z Brniki. Zatem so Brniki uvedli vaške odbore v organih krajevne skupnosti in s tem omogočili, da so vse tri vasi enako zastopane v njih in si na ta način zagotavljajo enakomeren razvoj.

Marsikaj je še ostalo, čemur se bodo morali krajani Brnikov v bodoče posvetiti. Ena sama prodajalna na Zgornjem Brniku ne zadošča več za oskrbo prebivalstva, kaj kmalu bo treba misliti na novo, ki bo oskrbovala ljudi na Spodnjem Brniku in v Vopovljah. Tudi o otroškem vrtcu bo še beseda. Kraji so tudi premalo prometno varni. Zgornji Brnik še vedno nima urejenega odvajanja odplak. Mladi pogrešajo športnih objektov.

Doslej so se morali Brničani zanesti v glavnem nase, kar je na podeželju pogosta praksa. V prihodnje pa torej upajo, da se bodo lahko naslonili na trdneje povezano skupnost sedmih krajevnih skupnosti okoli Cerkelj.

D. Z. Žlebir

Monodrami v Prešernovem gledališču

Kranj – V četrtek, 7. oktobra ob 19.30 se bo gledališka zavesa Prešernovega gledališča za obiskovalce abonmajskih predstav prvič dvignila v letošnji sezoni. Prešernovo gledališče je v celovečerni projekt spelo dve različni, reprezentativni monodrami slovenskih dramatikov.

Pavle Lužan je pred dobrimi desetimi leti napisal monodramo »Živelo življenje Luka dé«. Leta 1974 jo je v okviru EG Glej uprizoril Polde Bibič ter jo predstavljal v gostilniških ambientih. Na pobudo kranjskega gledališča jo je v povsem drugačni interpretaciji ponovno pripravil. Lužanova monodrama »razlaga« zgodbo vaškega proletarca, njegov življenjepis podčrtan s številnimi ironičnimi poudarki. Skoraj dokumentarno zasnovana monodrama bo ob odlični Bibičevi interpretaciji gotovo pritegnila občinstvo.

Drugi del monodramskega večera bosta prispevala Tone Partljič in igralec Dare Ulaga v delu »Nekoč in danes«. Ulaga je monodramo več kot uspešno predstavil že dvestopetdesetkrat vedno pred zadovoljnim občinstvom. Partljič utemeljuje svoj monodramski zapis preko izpovedi mehanika, ki si z večerno šolo skuša nadoknaditi pomanjkljivo kvalifikacijo za delo ... Ob znani Partljičevi humornosti, ki je tokrat podkrepljena z rahlim sentimentom, je Ulaga kot interpret lahko izkazal vse svoje velike interpretacijske sposobnosti.

Prešernovo gledališče bo za abonmajsko občinstvo (nekaj vstopnic je tudi v redni prodaji) ponavljalo obe monodrami vsak večer od 7. do 14. oktobra, razen nedelje.

Oktobrska kulturna bera

ŠKOFJA LOKA – Z oktobrom se v loški knjižnici znova začenja kulturno leto. Že v prvem mesecu se bo zvrstilo obilo prireditev, tako da bo moč najti za vsakogar nekaj, od predšolskih otrok do najbolj zahtevnih potrošnikov kulture.

V začetku meseca, 5. oktobra, bodo odprli knjižno razstavo za otroke, ki so jo naslovili »Letošnja knjižna bera za mladino«. Že ime pove vse o smislu razstave in si jo bo moč ogledati na dan otvoritve in še kak dan potem. Tudi predšolski otroci, ki jih knjižno bogastvo še ne priteguje, ne bodo odšli praznih rok. Njim namenja loška knjižnica na dan otvoritve knjižne razstave uro pravljic. Malčki bodo poslušali pravljice o mucah. Naslednjega dne bodo v knjižnico vabile lepote planin, predavanje s tem naslovom, ki ga bodo spremljali tudi barvni diapozitivi. 8. oktobra bo knjižnica gostila študentski klub, ki mu bo poslej vsak teden posojala svoj prostor.

V oktobru se bodo za predšolske otroke zvrstile še tele ure pravljic: »Mala gosenica, ki ni nikoli sita«, »Srečni lev« in »Ob dnevu mrtvih«, na večerih diapozitivov pa bodo odrasli odkrivali Škofjo Loko skozi vse leto, vtise z Japonske in potopis Staneta Tavčarja »Od Stockholma do Egipta«.

VABILO KNJIŽNICE

Pionirska knjižnica Kranj vabi otroke od 5. do 10. leta na ure pravljic. Pričakujemo vas vsako sredo ob 17. uri.

Pavlovčeva razstavlja

V Klubu kulturnih in znanstvenih delavcev v Ljubljani se s samostojno razstavo predstavlja slikarka Mirna Pavlovec iz Škofje Loke. Na ogled je trinajst platen v olju. 22. oktobra pa bodo odprli razstavo njenih del v Šivčevi hiši v Radovljici.

V razpravi delovni koledar

Radovljica – Občinski svet Zveze sindikatov Radovljica je poslal v obravnavo in potrditev vsem temeljnim organizacijam predlog enoletnega delovnega koledarja za leto 1983. Da bi zagotovili večjo produktivnost in bolj smotrno izrabo delovnega časa, so predlagali razporeditev delovnih dni tako, da bodo prilagojeni posebnostim proizvodnje v občini. Predlog vsebuje načrt, naj bi imeli v občini prihodnje leto 274 delovnih dni. Razen 52 nedelj in 44 sobot (osem sobot bo delovnih) bo prihodnje leto deset plačanih praznikov.

Delovne organizacije in skupnosti bodo sklep o sprejetju delovnega koledarja sprejele na samoupravnem organu in ga vključili v gospodarski načrt prihodnjega leta.

BLED

HOTELSKO TURISTIČNO PODJETJE BLED

1. Delavski svet TOZD TURIZEM IN REKREACIJA ponovno razpisuje prosta dela in naloge

INDIVIDUALNEGA POSLOVODNEGA ORGANA – DIREKTORJA TOZD

Kandidati morajo poleg splošnih pogojev, določenih z zakonom in družbenim dogovorom, izpolnjevati še naslednje:

- višja ali srednja strokovna izobrazba ekonomsko-turistične smeri ali druge ustrezne smeri,
- tri oziroma pet let delovnih izkušenj,
- obvladanje dveh naslednjih tujih jezikov (angleško, nemško, francosko, italijansko),
- da predloži program razvoja TOZD za naslednje mandatno obdobje,
- da ima moralno-politične kvalitete in pravilen odnos do samoupravljanja.

2. Zbor delavcev DELOVNE SKUPNOSTI SKUPNIH SLUŽB razpisuje prosta dela in naloge

VODJE SPLOŠNEGA SEKTORJA

Kandidati morajo poleg splošnih pogojev, določenih z zakonom in družbenim dogovorom, izpolnjevati še naslednje:

- visoka ali višja izobrazba pravne ali upravne smeri,
- 3 oz. 5 let delovnih izkušenj na odgovornih delih in nalogah,
- moralno-politične in družbeno-politične kvalitet ter pravilen odnos do samoupravljanja,
- organizacijske sposobnosti.

Kandidat bo imenovan za 4 leta.

Pismene prijave z dokazili o izpolnjevanju pogojev naj kandidati pošljejo na naslov Hotelsko turistično podjetje Bled, Cesta svobode 29 z oznako »za razpisno komisijo TOZD Turizem in rekreacija oz. DSSS« v 15 dneh po objavi.

O rezultatih razpisa bodo kandidati obveščeni v 10 dneh po sprejetem sklepu o izbiru.

Zabava, glasba, moda ...

Prihodnji petek, osmega oktobra, bo v dvorani na Planini zopet prireditev, ki si jo bo veljalo ogledati. Pod naslovom »Jesenzima« so jo pripravili športni delavci košarkarskega kluba Sava, združevala pa bo zabavo, glasbo, modo in še kaj. Nič čudnega ni, da se športniki ukvarjajo tudi z organizacijo takih prireditev, saj je to ena od poti do sredstev. Dekleta Save namreč nastopajo v drugi zvezni ligi in to precej stane. Toda voljo imajo, uspehe tudi in zato so marljivi organizatorji sklenili, da našemu mestu priskrbijo urico ali dve zabave. Prijetno s koristnim, saj so na pomoč kot vedno priskočile delovne organizacije kot Triglav konfekcija, Tekstilindus, Angora, Saponia, Elan, verjetno pa še katere.

Kaj se bo zanimivega dogajalo v dvorani na Planini? Tone Fornezzi ne sme manjkati in tudi ne bo, spored bo povezovala Nataša Dolenc, znani ansambel Hazard bo poskrbel za glasbo, brhka dekleta skupine znane manekenke Zorice Pesek pa bodo pokazala, kaj bomo nosili jeseni in pozimi – pa tudi manekeni bodo zraven, brez skrbi. Prireditev naj bi postala tradicionalna in je za Kranj vsekakor koristna in zanimiva. Nastopajoči si bodo prizadevali, da bo zabave za vse dovolj, organizator pa bo poskrbel še za kakšno prijetno presenečenje. Prav zaradi truda ljudi, ki bi radi v zares pošten namen pridobili sredstva za mlade športnice ter zaradi prireditve same se vsekakor v petek, 8. 10., ob 19. uri dobimo v dvorani na Planini vsi, ki smo prijatelji športa in ljubitelji zabave, glasbe in mode!

M. Šubic

OČESNA OPTIKA MARIBOR

IZDELAVA VSEH VRST OČAL

na **recept** ali brez

Bogata izbira okvirjev in sončnih očal

PREGLED VIDA
v ponedeljek, torek, sredo, petek od 13. do 15. ure,
v četrtek od 8. do 10. ure
v ordinaciji v servisu

OPTIČNI SERVIS – KRANJ, Cesta JLA 18
(nasproti porodnišnice)

Delovni čas: od 7.30 do 19. ure, ob sobotah od 7.30 do 12. ure.

Telefon: 22-196

Priporoča se OČESNA OPTIKA MARIBOR

naše obramba

36 *Radovan Timotijević*

I. DESANT NA DRVAR ALI SKOK V PRAZNO

Nato je general von Leyser obvestil generala Rendulica, da so videli Tita v štabu 6. liške proletarske divizije v Otaševcu. Iz te vasi je tovariš Tito skupaj z vrhovnim štabom krenil 25. maja proti vasi Potoci, vendar se tja ni več vrnil.

»Kaj pa naj spet to pomeni, Leyser?« je jezno vprašal Rendulic. »Malo poprej sem prebral vašo brzojavko, v kateri ste me obvestili, da so Tita videli v Poljicah. Kakšna je torej resnica?«

»Res je, gospod general, da smo dobili tako obvestilo, na podlagi katerega sem nemudoma poslal komandoško skupino in četo za ‚zajetje' v Poljice. Odtod pa so mi sporočili, da Tita tam ni bilo. Kaže, da je zares v Otaševcu,« je pojasnil von Leyser.

General Rendulic je bil zaradi nastale zmede jezen in je zahteval, naj takoj preverijo obe informaciji. Ob tej priložnosti ga je general von Leyser obvestil, da je 30. maja v popoldanskih urah 3. četa 92. motoriziranega polka napadla v bok izvidniški bataljon 7. SS-divizije »Prinz Eugen« in da je boj trajal vse do osmih zvečer. Šele takrat so Nemci ugotovili, da se borijo s svojimi. Dotlej so oboji mislili, da imajo pred seboj partizansko enoto.

»Ugotavljam, da vaš obveščevalni oficir ponovno zahteva kisik in posebne dihalne aparate, ki bi mu omogočili pregled Titove votline v Drvarju. Ali naprave, ki smo vam jih že poslali, niso dobre?« ga je vprašal Rendulic.

»Niso, kajti votlina je tako globoka, da smo prišli do prepričanja, da je moral Tito uporabljati take aparate,« je odgovoril von Leyser. »Zato vas prosim, če nam take aparate dostavite z letalom, kajti nihče od naših strokovnjakov si ne upa globlje v votlino.«

Nemci vse do 6. junija niso mogli preiskati vse votline, ker so se bali, da bi se zaradi koncentracije lesnega plina zadušili. Toda v vojaških skladiščih 2. oklepne armade ni bilo takih aparatov, kakršne so hoteli nemški strokovnjaki, zato so zahtevali, naj jim to opremo z letali dostavijo iz Nemčije.

Toda tovariš Tito in člani Vrhovnega štaba niso uporabljali med svojim bivanjem v votlini nobenih dihalnih aparatov. Nemci so menili, da je bil sedež Vrhovnega štaba nekje v notranjosti votline.

Maršal Tito, Edvard Kardelj, Ivan Milutinović in Cana Babović na Klekovači po preboju iz Drvarja

ZADNJI OBROČ »KONJEVEGA SKOKA«

Nemška obveščevalna služba tudi 30. in 31. maja ni mogla ugotoviti, po kateri poti in kam je odšel Vrhovni štab. V teh dneh je vsaka nemška bojna skupina formirala posebno komandoško skupino, ki je skušala najti Vrhovni štab. Obveščevalni oficirji so bili v prvih bojnih vrstah z namenom, da bi lahko obvestili svoje komandante, v katerih smeri bi bilo treba poslati hitre motorizirane enote.

Kolona Vrhovnega štaba je nadaljevala pot od Poljic proti jugu k vasi Preodac, ustavila pa se je v gozdu nad vasjo in tam počivala. Na tej poti je Vrhovni štab šel skozi mnoge vasi in naselja, njihovi prebivalci pa so videli tako kolono kot tovariša Tita. Toda skrivnost so zadržali zase in je niso izdali sovražniku.

Nemci so se skušali orientirati in so 5. maja zvečer pregrupirali svoje bojne skupine ter krenili na jug proti Šatoru. S severa so prihajale enote 7. SS-divizije »Prinz Eugen« v smeri Glamoča z juga pa izvidniški bataljon 369. divizije z namenom, da bi zaprli poti z Mliništa do Glamoča. Prvi polk divizije »Brandenburg« in 105. SS-izvidniški bataljon sta prihajala z zahoda in prodirala proti Tičevem. Tam so nameravali najprej uničiti štab 8. korpusa NOVJ, nato pa nadaljevali pot proti vasi Rore ob poti med Poljicami in Glamočem.

Šlo je za nov obroč, ki so ga skovali. Rendulic in njegovi generali hitro sklenili. Hitlerjevo vrhovno poveljstvo pa je skrbno spremljalo in usmerjalo zadnjo akcijo »konjevega skoka«.

Večina vozil slabo opremljenih

V okviru občinske akcije NNNP so miličniki, tehnična ekipa Avto-moto zveze, združenje šoferjev in avtomehanikov ter občinski sekretariat za notranje zadeve ocenjevali tehnično opremljenost vozil — Porazni rezultati dokazujejo, da vozniki pred zimo res čakajo na zadnji trenutek

Kranj — Dosedanji preventivni tehnični pregledi vozil tik pred zimo so dokazali, da vozniki jeseni še niso pripravljeni na zimske vozne razmere. Lani so imeli na voljo kar pol leta (od septembra 1980 do marca 1981), da so na brezplačnih tehničnih pregledih pri Avto-moto zvezi preverili tehnično usposobljenost svojih vozil. Žal akcija ni bila preveč uspešna, saj so se vozniki množično odzivali le prvi mesec.

Akcije, kakršna je bila petkova, sicer ne zajamejo večjega števila vozil, lahko pa pokažejo, kakšno je stanje vozil, zdelanih od dolge vozne sezone, še preden jih vozniki dodobra pregledajo in usposobijo za zimsko vožnjo. Ekipa, ki so jo sestavljali tehniki Avto-moto zveze Kranj, šoferji in avtomehaniki kranjskega združenja, miličniki in člani občinskega sekretariata za notranje zadeve, je v petek na treh prometnih žariščih v Kranju od 14. do 16. ure preverjala, v kakšnem stanju so svetlobna telesa, pnevmatike, krmilni mehanizem, zavore, kako je z izpuhom in kakšna je videti karoserija. Ker so preglede opravljali na cesti, niso mogli povsem natančno ugotoviti napak na zavorah in krmilnem mehanizmu, največje okvare pa so vendarle zaznali. Pregledovali so osebne avtomobile, tovorna vozila, avtobuse, kolesa z motorjem in traktorje, prizanesli pa niso niti avtošolam in vozilom tovarniških voznih parkov. Napake, ki so jih v petek na hitrih pregledih odkrili, so v največji meri plod malomarnosti voznikov, nekaj je očitati tudi razmeram, zaradi katerih na domačem trgu ni dobiti delov (cel za »fičke« jih manjka), uvoziti pa jih tudi ni mogoče.

V štirih urah so preventivno pregledali 87 motornih vozil, med njimi največ osebnih avtomobilov. Kar 56 od pregledanih jih je imelo večje ali manjše napake. Ustavili so tudi 6 tovornjakov in štirje od njih niso ustrezali vsem predpisom o tehnični ustreznosti. Avtobus (enega samega so podvrgli testu) je bil brezhiben, od dveh koles z motorjem obe neustrezni, od treh pregledanih traktorjev pa prav tako vsi slabo tehnično opremljeni. Od 87 vozil je kar 65 neustreznih, kar pomeni skoraj tri četrtine.

Največ napak je bilo na svetlobnih telesih, kar 45 so jih ugotovili. Troje krmilnih mehanizmov in zavor ni ustrezalo brezhibnosti, kaj natančneje pa napak zaradi hitrih cestnih pregledov niso ugotavljali. 21 vozil je imelo napake na izpuhu, 15 na pnevmatikah (nekaj gum je imelo domala nespoznaven profil, nekaj pa jih je bilo kljub brezplačnemu zraku premalo napolnjenih), 11 karoserij se je izkazalo za dotrajane ali barvno neustrezne dokumentom s tehničnega pregleda, nekaj napak pa je bilo bržkone tudi na opremi, vendar je niso natančneje pregledovali, saj bi to terjalo preveč časa.

Voznike, ki so jim na vozilih odkrili napake, so tokrat le opozorili. Le tri, katerih napake so bile le preočitne in za varno vožnjo vozilo nesposobno, so razen opozorila poslali na ponovni tehnični pregled.

Hkrati je skupina prometnih miličnikov na kranjskih ulicah nadzirala tudi hitrost. Radar se je odzval kar štiridesetkrat. Toliko voznikov so morali namreč zaradi prehitre vožnje mandatno kaznovati, saj so prehitro vozili zlasti v bližini prehodov za pešce, koder navadno prečkajo cesto šolarji. Tolikšno število prekoračitev hitrosti je zaskrbljujoče in dokazuje, da se vozniki še vedno ne zavedajo, da bi morali biti na otroke še posebej pozorni.

D. Z. Žlebir

Kontroli so podvrgli tudi pnevmatike. Zlasti so bili strogi do profila gum, saj je varna vožnja pogosto odvisna prav od njih.

Na svetlobnih telesih je tehnična ekipa avtomoto zveze odkrila največ pomanjkljivosti.

Več gospodarskih prestopkov

V devetih mesecih letos so na Gorenjskem kazniva dejanja splošnega kriminala nekoliko upadla, povečalo pa se je število kaznivih dejanj gospodarskega kriminala

Kranj — Število kaznivih dejanj na območju Uprave za notranje zadeve Kranj se letos v devetih mesecih v primerjavi z lanskim enakim obdobjem praktično ni spremenilo. Temeljna javna tožilstva so v tem obdobju prejela 1880 ovadb, kar je le za dobra dva odstotka več kot lani. V kranjski in radovljiški občini je število kaznivih dejanj celo upadlo, medtem ko so v ostalih treh občinah v tem obdobju raziskovali nekaj več kaznivih dejanj kot lani.

Vendar pa je vse več primerov gospodarskega kriminala; teh kaznivih dejanj je bilo letos približno 30 odstotkov več kot lani, medtem ko je bilo kaznivih dejanj s področja splošnega kriminala celo manj. V devetih mesecih letos so delavci Uprave na notranje zadeve napisali ovadbe za nekaj več kot 200 kaznivih dejanj. Večina se jih nanaša na kazniva dejanja zoper upravljanje z družbenimi sredstvi, med njimi je največ nedovoljene trgovine. Očitno je situacija, ko na trgu primanjkuje nekaterih artiklov, za nekatere precejšnja spodbuda. Predvsem gre za nedovoljeno prodajo kave in tehničnih aparatov. Med ovadbami, ki so bile v devetih mesecih letos najštevilnejše, izstopajo tudi ovadbe zaradi carinskih in deviznih prekrškov, teh je bilo poslanih 73.

Zaradi večjega preventivnega delovanja organov varnosti se je v zadnjih mesecih letos število kaznivih dejanj na Gorenjskem celo zmanjšalo. Med kaznivimi dejanji, ki so bila odkrita v tem obdobju, je še vedno največ tatvin, odkritih jih je bilo nekaj več kot 700, z vlomnimi pa jih je več kot 1100. Še vedno so številni tudi odvzemi motornih vozil — v devetih mesecih letos je bilo odkritih 70 teh kaznivih dejanj, prav tako številna pa so bila tudi kazniva dejanja poškodovanja tuje stvari. Zanimivo, da so za polovico v primerjavi z lanskim obdobjem upadla kazniva dejanja nezakonite vselitve in tudi ropi. Manj kaznivih dejanj je bilo tudi zoper življenje in telo.

Živilom je potekel rok trajanja

V treh poslovalnicah Špecerije Bled so inšpektorji našli 39 živil, ki jim je rok trajanja potekel, nekaterim že pred več meseci

Zaradi treh gospodarskih prestopkov je Temeljno sodišče v Kranju obsodilo Veletrgovino Špecerija Bled Tozd Maloprodaja na denarno kazen v višini 150.000 din, tri odgovorne osebe — poslovodje prodajaln, pa prav tako na denarno kazen od 4000 do 3000 din.

Sanitarni inšpektorji Uprave inšpekcijskih služb so letos spomladi pregledovali trgovine z živili. V treh prodajalnah Špecerije Bled so odkrili vrsto živil, ki jim je že potekel rok trajanja. Tako so v začetku marca v prodajalni št. 39 našli 23 živil, ki zaradi pretečenega roka trajanja ne bi smela biti več v prodaji. V poslovalnici št. 26 je bilo 6 takšnih živil, v poslovalnici št. 19 pa deset vrst živil. Inšpektor je prepovedal prodajo teh živil, tako da so jih v trgovini nato morali uničiti. Večinoma so bile to pijače, kot so swing, schwepps, sokovi, pa tudi keksi ter nekatera zamrznjena živila kot ribe, listnato testo, krompirjevi svaljki itd.

Poslovodje v prodajalnah, kjer so inšpektorji našli živila s pretečenimi roki uporabnosti, so se zagovarjali, da industrija živil neprestano spreminja roke trajnosti posameznih živil, posamezni artikli imajo slabo čitljiv datum uporabe, viden praktično le s povečevalnim steklom in tudi ne vedno na istem mestu.

Sodišče je sicer upoštevalo takšne težave v trgovini, spreminjanje rokov trajnosti in podobno, vendar pa je menilo, da s tem prav nič ni zmanjšana odgovornost za posledice. Kršeno je bilo namreč določilo zakona o zdravstveni neoporečnosti živil in predmetov splošne rabe. Kupec mora dobiti povsem neporečno živilo, kar pa artikel s pretečenim rokom prav gotovo ni. Tudi ne more trgovina ugotavljati, ali je neko živilo še dobro ali ne, četudi je rok pretečen, sestavo in trajnost živila pozna le proizvajalec in ta določi tudi rok trajanja. V prodajalnah pa je bilo več vrst takšnih živil, ki jim je trajnost potekla že pred meseci. Sodišče je moralo tudi upoštevati, da je Špecerija Bled imela podobne gospodarske prekrške tudi lani. Sodba še ni pravnomočna.

Kdo ga je videl?

V četrtek, 30. septembra ob 14. uri je odšel neznanokam Anton Klobčič iz Radovljice, star 86 let. Oblečen je v sivorjave hlače in površnik ter belo srajco, na glavi pa ima siv klobuk, izpod katerega so vidni dolgi sivi lasje. Hodi z drsajočimi koraki močno nagnjen naprej. Zadnjič so ga videli ob glavni cesti v smeri Podvina. Kdor bi kaj vedel o pogrešenem, naj takoj obvesti najbližno postajo milice!

NESREČE

SMRT V VKLEŠČENEM AVTU

Ljubno — Na magistralni cesti med Radovljico in Kranjem na viaduktu Lešnica se je v soboto, 2. oktobra, zgodila huda prometna nesreča, v kateri je ranjenih sedem udeležencev, eden od njih tako hudo, da je na kraju nesreče podlegel poškodbam.

Do nesreče je prišlo, ko je voznik osebnega avtomobila, 24-letni Rado Sivec iz Kranja, ki je pripeljal iz radovljiške smeri na viadukt, nenadoma zavil levo na nasprotni vozni pas, po njem pa isti hip voznik osebnega avtomobila Vladimir Šemrov, star 64 let, doma iz Most pri Žirovnici. Sivec je čelno trčil v Šemrovovo vozilo, z levim prednjim delom pa padel v drsno ograjo viadukta in se tam ustavil. Šemrov ni imel tolikšne sreče, saj je njegovo vozilo obrnilo za 180 stopinj, nakar je vanj trčil še en avtomobil, ki ga je za njim vozil 27-letni Marjan Štrukelj. Hudim poškodbam je v nesreči podlegla Šemrovova žena, 63-letna Terezija Šemrov, huje je bila ranjena še Sivčeva sopotnica 20-letna Snežana Del Fabro iz Ljubljane; Nada Adamič in Marja Koruza, prav tako njegovi sopotniki, pa sta bili le lažje ranjeni, prav tako tudi voznika Šemrov in Štrukelj. Na pomoč so klicali tudi vsoto požarno-reševalne službe, da so ponesrečene rešila iz vkleščenih vozil. Promet je bil poldrugo uro oviran, ker so s ceste odstranjevali razbitine, ta čas so ga morali usmerjati miličniki.

TRČENJE NA SPOLZKI CESTI

Srednja vas pri Šenčurju — Zaradi blata in spolzke ceste, na kateri avtomobili niso prijele, se je v petek, 1. oktobra, na lokalni cesti Luže—Šenčur zgodila prometna nesreča. V njej sta bili ranjeni voznica osebnega avtomobila, 22-letna Marinka Pušavec in njena sopotnica, 47-letna Marija Pušavec, obe iz Velesovega. V Srednji vasi je namreč Pušavčeva trčila v nasprotni vozeči Alpetourov avtobus, ki ga je vozil šofer Jože Brnikar, star 29 let, z Zgornjega Brnika pri Cerkljah. Voznika sta sicer zavirala, da bi preprečila trčenje, toda na spolzki, z blatom pokriti cesti, je bilo to docela nemogoče. Voznica je bila teže ranjena, sopotnica pa laže. Poklicni gasilci so ponesrečenki izvlekli iz avtomobila, potem pa sta bili odpeljani v Kliinični center v Ljubljano. Gmotna škoda znaša 100.000 dinarjev. Miličniki so pri raziskovanju vzroka nesreče odkrili, da jo je povzročilo blato, ki ga je na cesto navlekel traktorist Miha Škrjanc, star 18 let, iz Srednje vasi, ki je branal njivo in s strojem obračal na cesti.

NENADEJANO ZAVILA V LEVO

Kranj — Dva hudo ranjena in kar za 150.000 dinarjev gmotne škode je posledica prometne nesreče, ki se je zgodila v petek, 1. oktobra, med Polico in Kranjem. V blagem preglednem ovinku, preden cesta pripelje v Kranj, je voznica osebnega avtomobila, 45-letna Ana Miklavčič iz Kranja, nenadoma zapeljala levo. Voznik »fička«, 27-letni Janez Prosnik, doma iz Kamnika, ki je pripeljal nasproti, ni uspel pravočasno reagirati in preprečiti trčenja. Vozilo Miklavčičeve je odneslo na travnik, Prosnikovo pa je ostalo na cesti. Oba voznika sta bila huje ranjena, Prosnikov sopotnik, Miro Lederer, star 60 let, pa je utrpel le lažje poškodbe.

PEŠEC STEKEL NA CESTO

Kranj — Na Kidričevi cesti v Kranju je v petek, 1. oktobra, nenadoma prečkal cesto pešec, 44-letni Redžep Istrefi, ki ga je na cesti podrla voznica osebnega avtomobila Lidija Tepina, stara 29 let, s Kokrice. Voznica je namreč peljala po Kidričevi cesti od dijaškega doma proti križišču pri zavarovalnici. Pri porodnišnici je nenadoma stekel na cesto pešec. Voznica se je skušala umakniti, a pešec je kljub vsemu pritekel v avto, zadel v prednja vrata in padel po tleh, kjer je obležal hudo ranjen.

D. Ž.

V SPOMIN

Srce pa klilo bo, kot klije seme:
vse neizgovorjene še besede
rast gnale bodo iz njegove srede.

(A. Gradnik)

Danes so minila tri leta,
kar je ugasnilo mlado življenje
mojega ljubljenega sina

SREČKA ZUPANČIČA

Hvala vsem prijateljem in znancem, ki se še vedno za hip ustavite ob njegovem grobu, prižgete lučko spomina in položite cvet na njegovo prezgodnjo gomilo. Za nas, ki smo ga imeli radi, Srečko živi v naših srcih in lepem spominu.

LJUBEČA MAMA IN STANKO

Mnogo prezgodaj, v času svojega največjega življenjskega elana, nas je zapustil

JAKOB DOLENC

dipl. el. ing.

Od njega se bomo poslovili v sredo, 6. oktobra 1982, ob 16. uri na kranjskem pokopališču.

DOLGOLETNEGA IN VESTNEGA SODELAVCA BOMO OHRANILI V TRAJNEM SPOMINU!

KOLEKTIV PODJETJA ZA PTT PROMET KRANJ

Kranj, 4. oktobra 1982

ljubljanska banka

Temeljna banka Gorenjske

Na podlagi sklepa komisije za delovna razmerja z dne 30. 9. 1982 Ljubljanska banka, Temeljna banka Gorenjske objavlja prosta dela in naloge:

1. **izdelovanje predlogov za financiranje stanovanjsko-komunalnega gospodarstva**
   Delo se združuje za nedoločen čas

2. **pripravnika z visoko šolsko izobrazbo**
   Delo se združuje za določen čas.

Pogoji:

pod 1. poleg splošnih pogojev se za opravljanje del in nalog zahteva visokošolska izobrazba ekonomske smeri in 3 leta ustreznih delovnih izkušenj,

pod 2. visokošolska izobrazba ekonomske smeri

Prijave s kratkim življenjepisom in dokazili o izpolnjevanju pogojev sprejema Ljubljanska banka, Temeljna banka Gorenjske — oddelek kadrovsko-socialnih poslov Kranj, C. JLA 1 do 20. 10. 1982.

Prijavljeni kandidati bodo pismeno obveščeni o izbiri najkasneje v roku 30 dni po zaključeni objavi.

RAZISKOVALNA SKUPNOST OBČINE RADOVLJICA

na podlagi Pravilnika o podeljevanju nagrad za pospeševanje množične inventivne dejavnosti, razpisuje natečaj za dosežke na področju inovatorstva.
Natečaj velja za dosežke, ki jim je bila za leto 1981 priznana pravica do nadomestila in še niso bili prijavljeni na natečaj ORS Radovljica.

Ob prijavi je treba predložiti naslednje dokumente:
— osebne in splošne podatke kandidata (priimek in ime, izobrazba, delovno mesto in OZD, v kateri je zaposlen);
— kratek opis ali risbo inovacije in čas nastanka (leto);
— podatke, potrebne za vrednotenje inovacije;
a) višina prihranka oziroma povečanje dohodka, ki ga daje inovacija v OZD v enem letu,
b) uporabnost dosežka (na enem delovnem mestu, na več delovnih mestih v eni DO, uporabnost v več DO),
c) izvirnost dosežka (nova rešitev — izum, nova rešitev z znanimi postopki in tehničnimi sredstvi ali prenos znanih rešitev),
d) pogoji nastanka (izven področja svojih rednih del, nalog v delni povezavi z rednimi deli in nalogami ali na področju svojih del in nalog),
e) dosežek se nanaša na uvedbo domačih surovin ali zamenjuje uvožene izdelke
— dokument, ki dokazuje, da je inovacijo obravnavala in priznala pristojna komisija, odbor ali državni organ.

Kandidate za nagrade in priznanja lahko prijavijo: DPO, strokovna društva, delavski sveti in drugi samoupravni organi ali ustrezne službe v OZD in posamezniki.
Rok za zbiranje prijav je do vključno 29. 10. 1982.
Prijave pošljite na naslov: Raziskovalna skupnost občine Radovljica, Radovljica p. o. 28, z oznako »za razpis« Odbor za pospeševanje inovacijske in raziskovalne dejavnosti.

Po 93. členu statuta
SLUŽBA DRUŽBENEGA KNJIGOVODSTVA V SR SLOVENIJI

razpisuje razpisna komisija SDK v SRS podružnice 51500 Kranj za imenovanje delavcev s posebnimi pooblastili dela in naloge

POMOČNIKA DIREKTORJA ZA SEKTOR KONTROLE V SDK — PODRUŽNICA 51500 KRANJ

Kandidat za ta opravila mora imeti visoko strokovno izobrazbo, pravniloma ekonomske ali pravne smeri, 4 leta ustreznih delovnih izkušenj in mora biti družbenopolitično aktiven.

Mandatna doba za opravljanje teh nalog je 4 leta.

Prijave z dokazili o strokovni izobrazbi, življenjepisom in o dosedanjih zaposlitvah sprejema razpisna komisija za imenovanje delavcev s posebnimi pooblastili v SDK v SRS, podružnici Kranj, Trg revolucije 2, 15 dni po objavi razpisa.

Kandidate, ki se bodo prijavili, bomo o izidu razpisa obvestili v 30 dneh od dneva poteka razpisa.

inštalacije
ŠKOFJA LOKA

Komisija za delovna razmerja vabi k sodelovanju

1. **2 DELAVCA V RAZVOJU — PROJEKTANTSKEM ODDELKU**
   Pogoj:
   — strojni ali elektro inženir I. ali II. stopnja,
   — zaželjen je opravljen strokovni izpit
2. **VEČ KV ALI PK KLEPARJEV IN MONTERJEV KLIMATSKIH NAPRAV,**
3. **VEČ KV ALI PK ELEKTROINŠTALATERJEV**
   zaželjena je praksa

Kandidatom nudimo pomoč pri reševanju stanovanjskega vprašanja, dobre delovne pogoje in možnost dopolnilnega izobraževanja.

Poskusno delo za objavljena dela in naloge je določeno po pravilniku o delovnih razmerjih delavcev.
Delovno razmerje sklenemo za nedoločen čas.

Kandidati naj pošljejo pismene ponudbe v 15 dneh po objavi razpisa na naslov DO Inštalacije, Škofja Loka, Kidričeva 55.

Prijavljene kandidate bomo o izboru obvestili v 15 dneh po sprejemu sklepa o izbiri.

Tehnični biro Jesenice

Razpisna komisija objavlja na podlagi 76. člena Statuta delovne organizacije in 52. člena Zakona o volitvah in odpoklicu organov upravljanja in o imenovanju poslovodnih organov v organizacijah združenega dela razpis za

INDIVIDUALNEGA POSLOVODNEGA ORGANA — DIREKTORJA DELOVNE ORGANIZACIJE

Poleg splošnih pogojev, ki jih določa zakon, se zahtevajo še naslednji pogoji:
— visoka šolska izobrazba strojne, pravne ali ekonomske smeri,
— 5 let uspešnih delovnih izkušenj,
— aktivno znanje angleškega ali nemškega jezika in zaželjeno pasivno znanje še enega tujega jezika,
— posebni strokovni izpit za delo pri zunanjetrgovinskih poslih,
— ustrezne družbenopolitične in moralno-etične vrednote

Individualni poslovodni organ se imenuje za dobo 4 let.

Pismene prijave z dokazili o izpolnjevanju zahtev za opravljanje razpisnih del naj kandidati pošljejo na naslov: Delovna organizacija Tehnični biro Jesenice, Kidričeva 41, z navedbo na ovojnici »razpis za direktorja DO«.

Rok za prijavo je 15 dni od objave razpisa. Prijavljene kandidate bomo pismeno obvestili o izidu izbire v 30 dneh po zaključnem roku za sprejemanje prijav.

Upravni organi in strokovne službe
OBČINE KRANJ

Razpisujejo naslednja dela in naloge:

v sekretariatu za občo upravo
VIŠJI REFERENT I
v odseku za premoženjsko-pravne zadeve
Pogoji:
— višja strokovna izobrazba pravne ali upravne smeri,
— dve leti delovnih izkušenj,
— dvomesečno poskusno delo

v sekretariatu za notranje zadeve
VODJE ODSEKA ZA OSEBNA STANJA
Pogoji:
— višja strokovna izobrazba pravne ali upravne smeri,
— tri leta delovnih izkušenj,
— dvomesečno poskusno delo

v geodetski upravi
VODJE ODSEKA ZA SPLOŠNE ZADEVE
Pogoji:
— srednja strokovna izobrazba ekonomske smeri,
— dve leti delovnih izkušenj,
— enomesečno poskusno delo

Za razpisana dela in naloge bo sklenjeno delovno razmerje za nedoločen čas s polnim delovnim časom.

Kandidati naj pošljejo prismene vloge s kratkim življenjepisom in dokazili o izpolnjevanju pogojev na naslov: Občina Kranj — splošne službe, Kranj, Trg revolucije 1, najkasneje v 15 dneh po objavi razpisa.

Gradbeno industrijsko podjetje
GRADIS
ŠKOFJA LOKA

Po sklepu komisije za delovna razmerja objavlja GIP Ljubljana, TOZD Lesno industrijski obrat Škofja Loka naslednja prosta dela in naloge:

1. **ZAHTEVNA STAVBNO MIZARSKA OPRAVILA**
   Pogoj: — kvalificiran mizar z najmanj 6 mesecev delovnih izkušenj,
   — poskusno delo traja 30 dni
2. **ZAHTEVNA FINALIZACIJSKA OPRAVILA**
   Pogoj: — kvalificiran pleskar z najmanj 6 mesecev delovnih izkušenj,
   — poskusno delo traja 30 dni
3. **ZAHTEVNA POMOČ PRI UPRAVLJANJU POLNOJERMENIKA**
   Pogoj: — kvalificiran žagar z najmanj 6 mesecev delovnih izkušenj,
   — poskusno delo traja 30 dni
4. **OGREVANJE PROSTOROV IN VZDRŽEVANJE TOPLOVODNIH NAPRAV**
   Pogoj: — uspešno opravljen preizkus znanja pri kurjenju centralne kurjave

Za dela in naloge pod točkami 1., 2. in 3. se združuje delo za nedoločen čas s polnim delovnim časom dnevno, za dela in naloge pod točko 4. pa se združujejo za določen čas od 1. 11. 1982 do 15. 4. 1983 z deljenim 6-urnim delovnim časom dnevno.

Kandidati naj vložе pismene ponudbe v roku 15 dni po objavi na naslov: Gradis TOZD LIO Škofja Loka, Kidričeva cesta 56.

Industrijski kombinat
PLANIKA
KRANJ

Komisija za delovna razmerja DSSS objavlja prosta dela in naloge

1. **OPRAVLJANJE ZAHTEVNIH MEHANSKIH DEL**
   — 2 delavca

Za uspešno opravljanje navedenih del se zahteva:
— triletna strokovna izobrazba strojne smeri,
— 3 leta delovnih izkušenj,
— 3 mesečno poskusno delo.

Pismene ponudbe sprejema kadrovski oddelek kombinata Planika Kranj, Savska loka 21, v 15 dneh po objavi. O izbiri bodo kandidati obveščeni v 30 dneh od poteka roka za vložitev prijave.

SEKRETARIAT ZA OBČO UPRAVO OBČINE KRANJ

RAZPISUJE
JAVNO DRAŽBO
za prodajo najdenih predmetov, dvokoles in mopedov.
Dražba bo v sredo, dne 13. oktobra 1982 ob 14. uri v garažnih prostorih občinske stavbe.
Seznam najdenih predmetov je na vpogled na oglasni deski v avli občine Kranj.
Interesenti si lahko ogledajo dražbene predmete, eno uro pred pričetkom dražbe.

AVTOKOVINAR
ŠKOFJA LOKA
Kidričeva 51

Objavlja prosta dela in naloge
VODJE SPLOŠNIH SLUŽB

Kandidati morajo poleg splošnih, z zakonom predpisanih pogojev izpolnjevati še naslednje pogoje:
— da ima višjo šolsko izobrazbo pravne ali upravne smeri ali srednjo šolsko izobrazbo splošne smeri in tri oziroma pet let delovnih izkušenj na enakih ali podobnih delovnih mestih,
— da ima sposobnost organiziranja in vodenja dela ter ustrezne družbenopolitične in moralno-etične vrline

Kandidati naj pismene ponudbe s kratkim življenjepisom in dokazili o izpolnjevanju pogojev pošljejo v roku 15 dni od dneva objave na naslov: Avtokovinar Škofja Loka, Kidričeva 51.

Po akciji NNNP v kranjski občini

Prve ocene ugodne

Petkov in sobotni preskus obrambno-zaščitne pripravljenosti in usposobljenosti delovnih ljudi in občanov sta uspela in povsem opravičila svoj namen, je bila kratka ocena odbora za izvedbo akcije Nič nas ne sme presenetiti v kranjski občini

Kranj – Po prvih poročilih iz organizacij združenega dela in krajevnih skupnosti so delovni ljudje in občani v petkovi akciji zatemnjevanja ravnali po navodilih komitejev za splošno ljudsko obrambo in družbeno samozaščito. Kjer svetloba ni bila potrebna za delo ali drugo dejavnost, so preprosto izklopili svetilna telesa; drugod so ugasili glavno razsvetljavo, prižgali zasilne luči ali na delovna mesta namestili namizne svetilke s šibkimi žarnicami. Kjer tudi to ni zadostovalo, so okna prekrili s papirjem, z blagom, s plastičnimi polami in drugim materialom, ki je bil pri roki. Ljudje so drug drugega opozarjali na pomanjkljivosti, na prižgano luč, na slabo zatemnitev. Tudi cigarete so ugašali, samo da bi bili manj vidni (namišljenemu) napadalcu. Svetloba je uhajala le na tistih mestih, kjer zatemnjevanje ni bilo mogoče iz tehničnih razlogov. Med polurno akcijo je v večini delovnih organizacij nemoteno tekla proizvodnja. Promet je bil v tem času močno razredčen. Še tisti, ki so bili na nujni vožnji, so vozili z zasenčenimi lučmi. Delavci milice in pripadniki narodne zaščite so zadane naloge odlično opravili, saj se od osme do pol devete na območju kranjske občine ni pripetila nobena prometna nesreča niti ni prišlo do večje kraje družbenega premoženja.

Ko so člani občinskega štaba za civilno zaščito iz zraka ocenjevali učinkovitost zatemnitve, so v »planjavi« teme opazili tudi redke izjeme, ki niso ukrepale v skladu z občinskim odlokom o zatemnjevanju. Na kranjskem nebotičniku je opozarjal (namišljenega) napadalca reklamni napis. Ponekod je tudi v času akcije gorela ulična razsvetljava, dokaj svetlo je bilo tudi na področju krajevne skupnosti Vodovodni stolp in bližnje vojašnice, dobro vidne so bile tudi nekatere tovarne. Manjše »svetlobne pike« so člani štaba opazili še kje, toda splošna ocena je vendarle izjemno ugodna, saj je bil to prvi poskus polurne zatemnitve v kranjski občini.

Podobna ocena velja tudi za sobotno akcijo. Mesto Kranj ter krajevni skupnosti Šenčur in Naklo so po zavijajoči sireni, ki je naznanila letalski napad, povsem opusteli. Delovni ljudje in občani so disciplinirano pohiteli v zaklonišča. Pripadniki narodne zaščite so zavarovali zgradbe, premoženje in zagotovili red. Gasilske enote so pogasile požare, medtem ko so enote civilne zaščite z različnimi vajami preverile reševanje ponesrečencev iz ruševin. Tudi sobotna akcija je bila množična, v njej so sodelovali mladi in stari ter pripadniki obeh spolov. Pokazali so odlično pripravljenost, drobne napake, ki so se ob tem razkrile, pa bodo le napotilo za prihodnje akcije Nič nas ne sme presenetiti.

C. Zaplotnik

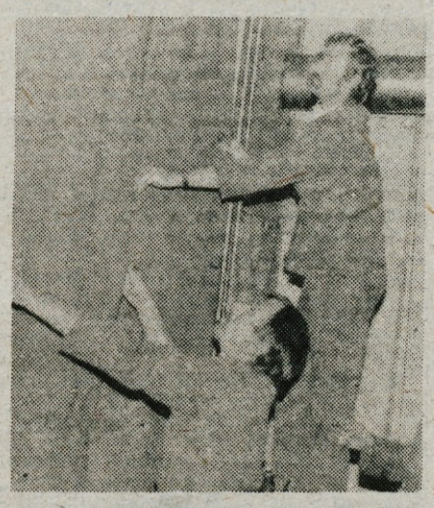

Petkov preskus polurne zatemnitve. Kjer ni bilo mogoče ugasiti luči, so delavci zatemnili zgradbe s papirjem, blagom ali drugim podobnim materialom. – C. Z.

Obrambni dan – »Šola gori« je v petek zjutraj završalo med več kot šeststo dijakinjami Ekonomsko administrativnega šolskega centra Kranj. S pritličja in prvega nadstropja so se šolarji umikali po stopnicah, medtem ko so se dijakinje iz učilnic v zgornjem nadstropju s pomočjo gasilcev spuščale po »gasilskem toboganu«. Umik iz šole je potekal brez zastojev, le nihče od šolarjev se ni domislil, da bi segel po ročnem gasilnem aparatu in rdečemu petelinu pristrigel peruti. Obrambni dan so končali s preskusom gašenja z ročnim aparatom in s spoznavanjem zaklonišča in življenja v njem. – C. Z.

Ruševine zaprle cesto – *Ob namišljenem zračnem napadu se je v središču Cerkelj porušila stavba. Žrtev ni bilo, vendar so ruševine zaprle cesto skozi vas. Mesto so takoj zavarovali pripadniki narodne zaščite, na kraj pa je prihitela tudi enota civilne zaščite in v izjemno kratkem času odstranila ruševine s sodobno mehanizacijo. – C. Z.*

Akcija NNNP v kranjski porodnišnici. Ob letalskem napadu so sestre najprej spravile na varno ženske z oddelkov. – C. Z.

Obisk pri OPREMI in TEHNIKI v Mengšu

Za vsakogar nekaj

Kolikokrat se nam zgodi, da iščemo kakšno stvar po naših trgovinah in seveda vedno najprej obiščemo največje ponudnike, ker smo prepričani, da jo bomo tu najprej dobili. Pa se marsikdaj uštejemo. In potem najdemo iskano blago čisto drugje, v majhni trgovini, daleč od mesta, kjer najmanj pričakujemo.

Morda je ena takih trgovin tudi Kovinotehnina OPREMA v Mengšu. Gorenjci jo največkrat obiščemo, če slučajno pripeljemo mimo. Ne spomnimo se, da je v Mengšu, le dobrih 20 kilometrov iz Kranja in nekaj kilometrov od Brnika, ob cesti Ljubljana–Črnuče–Kranj trgovina, ki ima vse za gospodinjstvo, hišo in obrt. Kar pa ni tu, dobite v bližnji tehniki, ki prav tako spada pod Kovinotehno Celje – Tozd Tehnične trgovine. Lepo se dopolnjujeta. Pred dnevi smo ju obiskali. Nista tako polni kot pred leti, toda še vedno se tu dobi marsikaj. V OPREMI imajo na voljo vse od bele tehnike, svetil, akustike do vseh vrst inštalacij, orodij, keramike in podobnega.

Gospodinje seveda ne morejo mimo vabljivo zloženih posod, stekla, kristala, jedilnih priborov, plastike, lestencev pa šivalnih strojev in seveda številnih gospodinjskih aparatov. Seveda ni zamrzovalnih skrinj, barvnih televizorjev in podobnega, kar manjka tudi drugod, dobte pa vse ostalo. Dobro so založeni s stenskimi urami, z radio aparati, kasetami, gramofoni, avtoradii z vsem potrebnim za vgradnjo. Tudi s televizorji in televizijskimi antenami so dobro založeni. Najbolje je seveda, da vam prej svetuje strokovnjak za televizorje, kakšne antene potrebujete na vašem področju, da boste lahko ujeli vse želene programe.

Redkokje boste našli tudi lepo razstavljen hoby program. Tu jih imajo vseh vrst, z mizami vred, če hočete. Danes to ni le moda, temveč tudi potreba, kar si narediš sam, ni treba plačevati.

Na tehničnem oddelku trgovine se največ oglašajo ljudje, ki grade, opremljajo hiše, obrtniki, graditelji, ki iščejo to in ono za vodne inštalacije, centralno kurjavo, elektroinštalacije, keramične ploščice za tla, stene, sanitarije, kopalne kadi, pa razna orodja, kot so žage, kladiva, klešče, pile, svedri, maske za varilce in podobno. Za vsakogar nekaj.

Izdelki, ki jih kupci kupijo za devize, so tudi tu cenejši: od 6,6 odstotka popusta pri beli tehniki do 18,32 odstotka pri pomivalnem stroju. Izdelki Gorenja pa imajo pri deviznem nakupu še poseben tovarniški popust.

V poslovalnici TEHNIKA v Mengšu so svoj čas prodajali bolj barve, lake, kolesa, čistila in podobno, zdaj, ko so si pridobili prostor tudi zadaj za poslovalnico, pa prodajajo tudi cevi, gradbeni material in izolacije. V njihovem prodajnem programu so vseh vrst cevi, od pohištvenih do odtočnih kanalizacijskih, Schiedlovi dimniki, armaturne mreže, dimniška opeka, siporeks, cement, hidrirano apno in podobno. Od izolacij pa prodajajo največ ter-vol, stiropor, izolacije za cevi za centralno kurjavo, bitumen, strešno lepenko in podobno. Ob splošnem pomanjkanju tudi pri njih večkrat česa ni dobiti. Tako trenutno ni vodovodnih cevi manjših dimenzij, cementa, betonskega železa, manjših profilov pohištvenih cevi. Z barvami so kar dobro založeni. Sadolins so pravkar dobili, imajo precejšnjo izbiro avtoreparaturnih lakov, disperzijskih barv, vseh vrst čistila. Trenutno primanjkuje le prozornih lakov in lepil.

Obe trgovini sta odprti non-stop od 7. do 19. ure, ob sobotah pa od 7. do 12. ure. In kje ju boste našli? OPREMA je v isti stavbi kot Ljubljanska banka, lekarna in samopostrežna trgovina (ko pripeljete v Mengeš z gorenjske strani, peljite naravnost), TEHNIKA pa stoji ob cesti, ki pelje naprej proti Črnučam. Sicer pa ne morete zgrešiti. Na obeh poslovalnicah so veliki črno-beli znaki celjske Kovinotehne. Kogarkoli boste povprašali v Mengšu, vam bo vedel povedati.

Gospodarje pa bolj vleče v tehnični del trgovine, kjer najdejo marsikaj potrebnega za vse vrste inštalacij, orodja in podobno.

kovinotehna

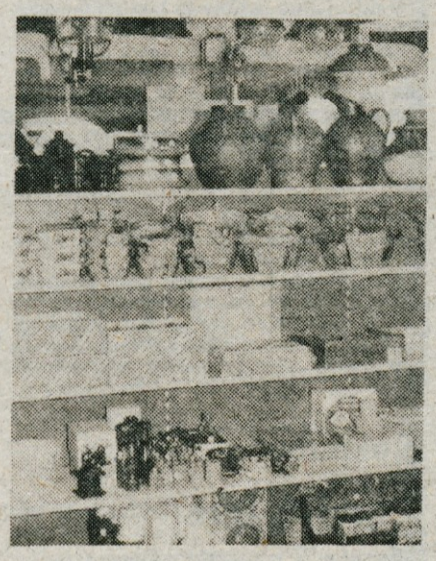

Za vsakogar je kaj lepega in potrebnega zloženega na policah OPREME v Mengšu. Gospodinje se seveda najraje ustavljajo pri posodi, gospodinjskih aparatih ...

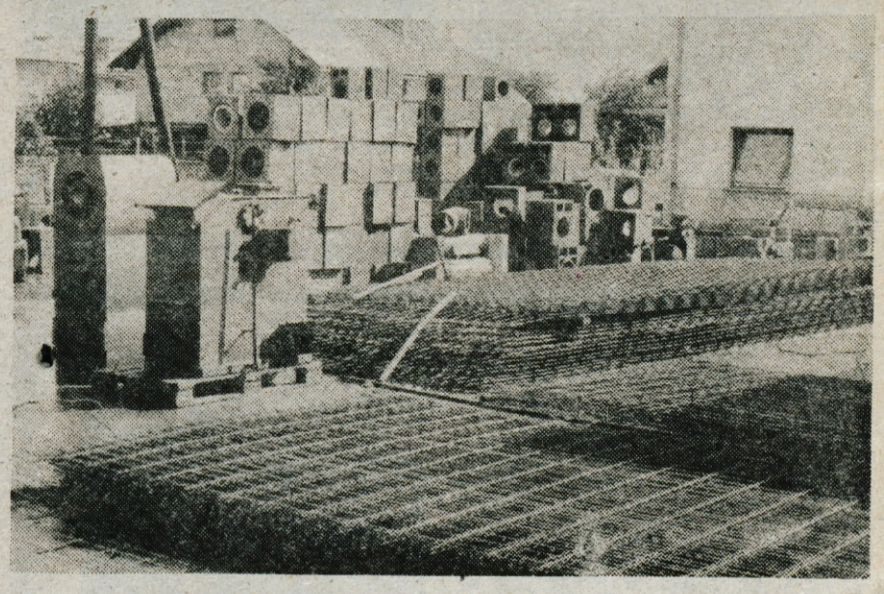

Pri TEHNIKI v Mengšu so dobro založeni z gradbenim materialom. Pravkar so spet dobili pošiljko Schiedlovih dimnikov, peči za centralne kurjave in podobno.

Blagovnica FUŽINAR JESENICE

ŽELEZNINA JESENICE

kovinotehna

OPREMA MENGEŠ

TEHNIKA MENGEŠ

Kolesarstvo

Kolesarji izpolnili letošnje cilje

Po šestih mesecih, v katerih bi najboljši jugoslovanski tekmovalci proste dneve lahko prešteli na pet prstov, se je kolesarska sezona iztekla. Čeprav je za popolno oceno njihovih nastopov še nekoliko prezgodaj, lahko zapišemo, da je državna reprezentanca pod vodstvom zveznega kapetana Franca Hvastija izpolnila glavne cilje.

Na najzahtevnejši mednarodni dirki na naših tleh, dirki Po Jugoslaviji, je bilo kar pet naših kolesarjev med najboljšimi desetimi. Na svetovnem prvenstvu v Veliki Britaniji je bila ekipa v modrih majicah osma. Jugoslovan je bil zmagovalec Alpe-Adrie. Morda so »naši« nekoliko razočarali le na balkanskih igrah, vendar obstaja za njihovo slabšo uvrstitev tudi opravičljiv razlog. Balkaniada je bila komaj nekaj dni za dirko Po Jugoslaviji in reprezentanti so bili preutrujeni, da bi iz sebe lahko iztisnili kaj več.

Ob uspehih jugoslovanske kolesarske reprezentance pa nikakor ne gre prezreti udeležbe tekmovalcev kranjske Save, ki so ob ljubljanskem Rogu sestavljali njeno okostje. Vlado Marn, Janez Lampič, Marko Cuderman so ob odsotnosti Bojana Ropreta odlično branili klubske barve na zahtevnih mednarodnih terenih.

Prav zato letos niso osvojili toliko enodnevnih in manj pomembnih etapnih dirk po Jugoslaviji kot prejšnja leta. Kvalitetne vrste članov v kolesarskem klubu Sava so še preskromne, da bi lahko zmagovali povsod. Posebno, ker so vsi razen Ropreta, ki je služil vojaški rok, še mladi, z malo izkušnjami. Breme, ki jim ga je nalagalo sodelovalnje v državni reprezentanci, je bilo zanje že tako težko.

Po krajšem počitku ob koncu tekmovalne sezone bodo kolesarji začeli uresničevati program priprav za naslednje leto, ko bosta njihova glavna cilja svetovno prvenstvo in mediteranske igre, misliti pa bo treba tudi že na naslednjo olimpiado, ki bo v Los Angelesu. Prihodnje leto bo državna reprezentanca osiromašena za Vlada Marna in Janeza Lampiča iz kranjskega kluba, ki ta teden odhajata v JLA, na drugi strani pa bo bogatejša za izkušenega Bojana Ropreta, Ljubljančana Primoža Čerina in Puljčana Bruna Bulića, če omenimo samo nekatere.

Za nadaljevanje uspešnih nastopov jugoslovanske reprezentance se torej ni treba bati. Škoda je le, ker se po programu strokovnih priprav, ki ga je izdelal Franc Hvasti, ravnajo samo v vodilnih treh slovenskih klubih, to je v Savi, Rogu in Astri, in ker gospodarske težave režejo vse tanjši kruh tudi športnikom. O nerazumevanju kolesarske zveze Jugoslavije, ki ne daje denarja za najbolj vrhunske nastope reprezentantov, še manj pa za kvalitetne skupne priprave, pa smo že dovolj govorili ob svetovnem prvenstvu.

H. Jelovčan

Pokal Stražišča Savi

Kranj — V soboto je bila na kolesarskem dirkališču v Stražišču četrta dirka za pokal Stražišča. Napovedana je bila že za junij, krajevni praznik, vendar je takrat zaradi dežja odpadla. Zato in zaradi tega, ker je letošnja tekmovalna sezona v glavnem pri kraju, je bila udeležba v soboto dokaj skromna. Kljub temu so gledalci lahko videli naše najboljše tekmovalce, saj so nastopili vsi reprezentanti, ki so sodelovali na letošnjem svetovnem prvenstvu.

Rezultati — pionirji A (6 krogov): 1. Kalan, 2. Florjančič (oba Sava), 3. Bernik (Rog) **pionirji B (6 krogov):** 1. Drinovec, 2. Fajfar (oba Sava); **pionirji C:** 1. Telič (Sava); **veterani do 45 let (15 krogov):** 1. Hafner (Rog-Franek), 2. Frelih, 3. Kavčič (oba J. Štucin); **veterani nad 45 let (15 krogov):** 1. Fornezzi (Rog-Franek), 2. Hrovat (Grosuplje), 3. Jošt (Kokrica); **rekreativci (15 krogov):** 1. Leben, 2. Dovžan (oba Rog-Franek), 3. Stare (J. Štucin);

kriterij — ml. mladinci (30 krogov): 1. Kalan 15 točk, 2. Kregar, 3. Pirih, oba po 1 (vsi Sava); **st. mladinci (30 krogov):** 1. Šebenik (Rog) 30, 2. Kavaš (Sava) 25, 3. Krištof (Rog) 15; **člani (40 krogov):** 1. Lampič (Sava) 33, 2. Polončič (Rog) 22, 3. Ropret 17, 4. Marn 12, 5. Udovič (vsi Sava) 10;

ekipno: 1. Sava 14 točk, 2. Rog 8, 3. Rog-Franek in J. Štucin 2, 5. Grosuplje in Kokrica po 1 točko.

H. J.

Ropret najhitrejši na Krim

Ljubljana — V soboto je kolesarska zveza Slovenije pripravila tradicionalno, že 17. po vrsti, dirko za nagrado veteranov. Namesto z osvojitvijo Vršiča, kamor je vodila zadnja leta, se je blizu 150 kolesarjev iz domala vseh jugoslovanskih klubov spopadlo s strminami Krima. Udeležba na dirki, eni od zanjih v letošnji kolesarski sezoni, je bila tako številčna predvsem zato, ker je veljala tudi za gorsko državno prvenstvo.

Janez Lampič je kljub padcu na makadamskem ovinku pripeljal do cilja. Ta teden skupaj z Vladom Marnom odhaja na odsluženje vojaškega roka.

Letošnji državni prvak v gorski vožnji, Bojan Ropret.

Mlajši in starejši mladinci ter člani so štartali v podnožju Krima s polminutnimi presledki. Prvi so vozili šest kilometrov, drugi osem in člani dvanajst. Padcev na slabi makadamski cesti skoraj ni bilo. Še najslabše jo je odnesel Savčan Janez Lampič, ki ga je na ostrem ovinku približno štiri kilometre pred ciljem spodneslo. Kljub ranam je dirko nadaljeval, vendar pa ga je padec stal najmanj enega, če ne celo dve mesti više na lestvici končne uvrstitve.

Junak naskoka na Krim je bil prav gotovo Bojan Ropret, saj je drugouvrščenega Vinka Polončiča prehitel skoraj za tri minute, obenem pa za dve minuti izboljšal deset let star rekord dirke na Krim. Ropret je z zmago znova potrdil, da v gorskih vožnjah nima prave konkurence.

Rezultati — ml. mladinci (6 km): 1. Ugrenovič 14,43, 2. Tahmajster (oba Astra) 14,55, 3. Lapajne (Kobarid) isti čas, 4. Pavlinič 15,11, 5. Pavlič (oba Rog) 15,15; st. mladinci (8 km): 1. Pintarič (Astra) 18,43, 2. Papež (Novo mesto) 18,46, 3. Lah 18,49, 4. Trampuž (oba Rog) 19,03, 5. Košir 1937, 7. Robič (oba Bled) 20,10; člani (12 km): 1. Ropret (Sava) 28,23, 2. Polončič 31,04, 3. Pavlič (oba Rog) 31,07, 4. Lampič (Sava) 31,34, 5. Bulić (Siporex) 31,40, 6. Udovič (Sava) 32,14.

H. Jelovčan

Sporočili ste nam

Ropret zmagovalec rallyja Kriška planina — Avto moto društvo Cerklje je priredilo za svoje člane tradicionalni avtomobilski rally Kriška planina. Cilj prireditve so bili vzgoja voznikov, varna in pravilna vožnja, medsebojno poznavanje, preizkus znanja v streljanju, orientaciji in nudenju prve pomoči. Začetek rallyja je bil v Cerkljah, tekmovalci pa so potem vozili skozi Šmartno, Zalog Lahovče in Brnik ter naprej proti Gradu in Ambrožu do Jezerc. Najboljši trije so prejeli pokale, vsi ostali pa priznanja društva. Zmagal je Franc Ropret pred Janezom Slugo, Pavlom Jeričem, Branetom Dolinarjem in Matom Jankom.

J. Kuhar

Uspešen nastop Šornove — Na kegljišču Saturnusa v Ljubljani je bilo prvo kolo slovenskega kegljaškega prvenstva za ženske. Nepričakovano se je na tretje mesto uvrstila Pavla Šorn, članica ŠD Krvavec iz Cerkelj. Sicer pa je zmagala članica kranjskega Triglava Zoretova. Lahko bi rekli, da je bilo to tekmovanje gorenjsko zmagoslavje.

J. Kuhar

Planinci na Škrlatici — Stodrugo leto mineva, odkar se je Julius Kugy skupaj s trentarskima vodnikoma Andrejem Komacem in Matijem Kravanjo povzpel na vrh Škrlatice. Verjetno takrat ni slutil, da bodo kasneje obiski planin s Škrlatico vred tako množični in da se bo mogoče na goro povzpeti in vrniti v enem dnevu. To je uspelo tudi 50 planincem kranjskega Planinskega društva. Najmlajši udeleženec je bil star 14, najstarejši pa 75 let. Gora ima namreč sloves ene najzahtevnejših in je vzpon skupaj z vrnitvijo v enem dnevu uspeh. Po razgledu z vrha pa celo prekaša očaka Triglava, saj je s Škrlatice izjemen pogled na severno triglavsko steno in sosednje vrhove.

P. L.

Češki jamarji na Jelovici — Šest jamarjev iz češkoslovaškega mesta Rožnava je obiskalo kranjske jamarje, ki so bili na Češkoslovaškem pred tremi leti. Gostje so obiskali 534 metrov globoko brezno na Leški planini in se pod vodstvom vodiča kranjskega društva Borisa Macarola spustili na dno. Češki jamarji so se povzpeli tudi na Triglav, obiskali pa so tudi Kačno jamo pri Divači.

M. Chvatal

Atletika

Tržiško prvenstvo

Tržič — Občinsko prvenstvo je pomenilo otvoritev jesenske atletske sezone v tej občini. Izvedla sta ga atletska sekcija TVD Partizana in odbor za rekreacijo pri TKS Tržič. Dva dni je tekmovalo nad 130 atletinj in atletov, med katerimi so bili razen Tržičanov tudi tekmovalci iz Radovljice, Telesnokulturni skupnosti obeh občin sta namreč sprejeli dogovor o medsebojnem sodelovanju, ki se že uresničuje. Prvenstvo je bilo na igrišču ob osnovni šoli heroja Bračiča v Bistrici. Bilo je dobro organizirano, doseženi pa so bili solidni rezultati. Tekmovanje je bilo posamično. Zanimiv je bil troboj, kjer je vsak lahko izbral tri discipline, v katerih je nastopal. V ženskem troboju je zmagala Polona Pesjak, članica ŠD Zvirče, v moškem pa 21-letni Tržičan Dušan Bobič.

Rezultati: tek na 100 m — ženske: 1. Pesjak (ŠD Zvirče 13,81, 2. Pangerc 14,16, 3. Golob (obe Radovljica) 14,32, 4. Mali (Kokrški odred Križe) 14,84, 5. Kralj (Polet) 16,08; **moški:** 1. Bobič (Tržič) 11,56, 2. Marin (Tržič) 11,84, 3. Valjavec (Tržič) 11,89, 4. Seliškar (ŠD Bistrica) 12,10, 5. Jaspelj (Tržič) 12,14; **800 m — ženske:** 1. Pesjak (ŠD Zvirče) 2:38,00, 2. Mali (K. odred) 2:40,13, 3. Golob (Rad) 2:40,37, 4. Pangerc (Rad) 2:43,04, 5. Petrinec (K. odred) 2:49,50; **1500 m — moški:** 1. Božnik (ŠD Bistrica) 4:18,05, 2. Bohinc (TVD Partizan Križe) 4:31,36, 3. Pogačar (Rad) 4:35,00, 4. Pesjak (ŠD Zvirče) 4:42,00, 5. Močnik (ŠD Bistrica) 4:44,00; **skok v višino — ženske:** 1. Mali (K. odred) 128, 2. Teyrovsky 125, 3. Štamcar (obe Polet) 110; **moški:** 1. Pogačar (Rad) 180, 2. Škrjanc 165, 3. Lausegar 160, 4. Bobič 160, 5. Japelj 160 (vsi Tržič); **skok v daljino — ženske:** 1. Golob (Rad) 450, 2. Pesjak (ŠD Zvirče) 445, 3. Pangerc (Rad) 440, 4. Mali (K. odred) 430, 5. Podrekar (Polet) 409; **moški:** 1. Omerza (Rad) 670, 2. Bobič (Tržič) 643, 3. Seliškar (ŠD Bistrica) 617, 4. Japelj (ŠD Bistrica) 616, 5. Marin (Tržič) 599; **krogla — ženske:** 1. Čuk (Polet) 810, 2. Šparovec (Polet) 722, 3. Pangerc (Rad) 681, 4. Teyrovsky (Polet) 681, 5. Bida (ŠD Zvirče) 615; **moški:** 1. Marzidovšek (Rad) 11,45, 2. Hafner (ŠD Bistrica) 11,27, 3. Omerza (Rad) 10,53, 4. Perko (ŠD Bistrica) 10,48, 5. Koren (Koprive) 10,00; **štafeta 4 × 100 m — ženske:** 1. Radovljica 57,31, 2. Polet 61,60; **moški:** 1. Radovljica I 49,34, 2. ŠD Bistrica 49,38, 3. Polet 52,31, 4. Radovljica II 52,77; **ekipno — ženske:** 1. Polet, 2. Kokrški odred; **moški:** 1. ŠD Bistrica, 2. ŠŠD Polet; **troboj — ženske:** 1. Polona Pesjak (ŠD Zvirče) 1664, 2. Lidija Golob (Radovljica) 1581, 3. Andrejka Mali (Kokrški odred) 1532, 4. Suzana Pangerc (Radovljica) 1314, 5. Renata Stojko (Polet) 935; **moški:** 1. Dušan Bobič (Tržič) 1866, 2. Iztok Omerza (Radovljica) 1782, 3. Silvo Japelj (ŠD Bistrica) 1685, 4. Štefan Marin (Tržič) 1660, 5. Iztok Seliškar (ŠD Bistrica) 1628.

J. Kikel

Članica ŠD Zvirče Polona Pesjak je bila najuspešnejša med atletinjami

Oprema glavni problem kranjskih potapljačev

Kranj — Na skupščini so se zbrali člani Društva za podvodne dejavnosti Kranj. Z razvejano dejavnostjo se lahko pohvali društvo. Organiziralo je dva tečaja za mlajše potapljače, ki ju je uspešno končalo 28 mladih. Zanje sta bila organizirana tabora na otoku Murter, kjer so opravili kar 236 potopov do 50 metrov globine.

Društveno delo poteka po sekcijah. Za vse je največji in najtežje rešljivi problem zastarela oprema. Moštvo za podvodno orientacijo prav zaradi zastarele opreme ni moglo poseči po vidnejši uvrstitvi. Boljše pa doma ni mogoče kupiti. Tudi tabori ob morju so opozarjali na ta problem. Oprema je bila pogosteje pokvarjena.

Kljub temu so člani društva dosegli uspehe. Na zadnjem republiškem prvenstvu v podvodnem ribolovu je bil Luka Belič drugi, ekipa Belič in Brily pa je bila prav tako druga. 42 članov društva vedno boljše sodeluje z Zavodom za tehnično, reševalno in požarno službo, organi za notranje zadeve in podobno. Predvsem za potrebe civilne zaščite je bila oblikovana ekipa za reševanje in podvodna dela. Sestavljajo jo najbolj izkušeni potapljači in navdušenci za to dejavnost, ki so znanje pridobili v JLA in so svojo nalogo sposobni opravljati tako v vojni kot v miru. Ekipa že več let pomaga pri raznih nesrečah, je pa tudi stalna sodelavka v akcijah Nič nas ne sme presenetiti. Nov kompresor in dve jeklenki sta rezultat dobrega sodelovanja z organi za ljudsko obrambo Kranja in Škofje Loke ter zavarovalne skupnosti Triglav.

Na skupščini so izvolili novo predsedstvo, ki ga bo še naprej vodil Bojan Jenko, prav tako pa je član blejskega društva Franci Goltez prikazal okrog 200 diapozitivov z motivi podvodnega sveta.

M. Chvatal

Rokomet

Uspešna igra

Kranj — V republiški rokometni ligi — center so odigrali dve koli. Od gorenjskih ekip je najboljše startala ekipa Kamnika, sicer pa so bili doseženi pričakovani rezultati. Zaradi velikega števila sodelujočih ekip je liga razdeljena v dve skupini. **Rezultati — 1. kolo:** Olimpija : Kolinska-Slovan 23:29 (13:16), Sava : Šentvid 24:23 (14:10), Kamnik : Peko 21:12 (10:8); **2. kolo:** Šentvid : Kamnik 19:19 (11:6), Kol.-Slovan : Sava 23:14 (10:8), Jelovica : Olimpija 23:16 (12:11). Po dveh kolih vodi ekipa Kol.-Slovana s 4 točkami pred Kamnikom 3, Jelovico in Savo po 2, Šentvidom 1 in brez točk na šestem mestu Peko in na sedmem ekipa Olimpije. V drugi skupini vodi brez poraza ekipa Mokerca KIG s štirimi točkami pred Inlesom in Črnomljem z dvema točkama.

PREDDVORČANKE ŠE BREZ PORAZA

Kranj — Tudi mladinke so odigrale v mladinski republiški rokometni ligi — center dve koli. Brez poraza so mlade igralke Preddvora ter Šentvida in Itas-Kočevja. Slabo so začele ekipe Dupelj, Peka in Kamnika. **Rezultati — 1. kolo:** Duplje : Šentvid 11:13 (7:6), Peko : Preddvor 12:19 (8:9); **2. kolo:** Kamnik : Itas Kočevje 11:16 (5:8), Preddvor : Olimpija 29:23 (15:8), Šentvid : Peko 17:10 (6:4), Alples : Duplje 22:15 (13:9). Po dveh kolih vodijo s štirimi točkami Itas-Kočevje, Preddvor in Šentvid, po dve točki imata Olimpija in Alples, brez točk pa so še Duplje na šestem mestu, Peko na sedmem, Polje na osmem in Kamnik na devetem mestu.

J. Kuhar

Množično na Lubnik

Lubnik je priljubljena izletniška točka Ločanov, saj je dom Borisa Ziherla odprt do pozne jeseni. Zato se je mladinski odsek PD Škofja Loka odločil organizirati množično akcijo, namenjeno tekačem in pohodnikom.

V nedeljo 10. 10. 1982 bo ob 10. uri na Mestnem trgu pred Homanovo hišo start teka na Lubnik. Cilj je dom Borisa Ziherla na 1204 m visokem Lubniku. Tek je zahteven, saj znaša višinska razlika 675 m. Organizator je poskrbel za okrepčevalnico na Gabrovem in na cilju. Prijavite se lahko na naslov: PD Škofja Loka, p. p. 65 ali pred začetkom starta, štartnine ni. Najboljši prejmejo posebne nagrade. Takoj po startu teka bo za vse rekreacijski pohod, ki poteka po isti trasi. Vsak udeleženec pohoda dobi na vrhu spominsko nalepko.

Klub LUBNIKAR, ki je sekcija PD Škofja Loka, pa prireja v soboto, 9. 10. 1982 piknik za svoje člane, ki so opravili najmanj 15 vzponov na Lubnik in so svoje prihode zabeležili v posebno knjigo Lubnikarjev.

OBČINSKI KROS V SELCIH

ŠŠD RATITOVEC iz Železnikov bo v četrtek 7. 10. 1982 v Selcih pri Železnikih izvedlo občinsko prvenstvo v krosu.

Prvi štart bo ob 15. uri. Nastopile pa bodo vse kategorije pionirjev in pionirk do veteranov in JLA. Uvrstitve treh najboljših iz vsake ekipe bodo štele za ekipno točkovanje in uvrstitev na republiško prvenstvo v krosu. Prijave sprejema ŠŠD Ratitovec, Železniki. Člani — veterani se lahko prijavijo pred začetkom tekmovanja.

Vsi udeleženci prejmejo značke KROS 82, najboljši pa posebne diplome.

NA GODEŠIČU »MNOGOBOJ«

ŠD KONDOR organizira v soboto 9. 10. 1982 s pričetkom ob 8. uri na Godešiču tekmovanje v MNOGOBOJU za prehodni pokal Godešiča. Ekipa šteje 3 tekmovalce, ki tekmujejo v streljanju z zračno puško, metu bombe v cilj in v teku. Pri vseh disciplinah se upoštevajo rezultati vseh treh tekmovalcev na 3 km. Tekmovanje je ekipno, ekipa, ki zbere največ točk, prejme prehodni pokal. Prijave zbira Janez Starman, Godešič 147.

MALI OGLASI — telefon 27-960

KUPIM

Kupim počitniško PRIKOLICO ADRIA za 4 osebe. Fister, Kidričeva 28, Kranj

STANOVANJA

Prodam enosobno STANOVANJE Škofji Loki. Ogled po 20. uri. Naslov oglasnem oddelku.

Iščem GARSONJERO ali enosobno STANOVANJE v Kranju. Naslov oglasnem oddelku.

Na Javorniku — Kidričeva 26, ob glavni cesti, sta naprodaj dve takoj vseljivi STANOVANJI. Ogled vsak dan od 6. do 13. ure. Dragica Kobal, Sk. 16/A, Žirovnica

Ženska z dvema otrokoma, išče primerno STANOVANJE na območju Kranja in Radovljice ali v okolici. Grem tudi k starejšim ljudem, ki so brez oskrbe ali na kmetijo. Šifra: Zanesljiva

ZAPOSLITVE

ORODJAR — strojni tehnik, s 15-letno prakso, samostojno konstruiranje in izdelava orodij za brizganje plastičnih mas, išče zaposlitev. Keber, C. na Svetje 12, Medvode

Zaposlim dve izučeni in izurjeni ŠIVILJI, ki sta že šivali v konfekciji. Naslov v oglasnem oddelku.

Takoj sprejmem dimnikarskega pomočnika. Stanislav ARH — DIMNIKARSKI MOJSTER — Kamnik

Delavca v delavnici za predelavo plastičnih mas, zaposlim. Peter Gr... Stara Loka 29, Škofja Loka

POSESTI

V Kranju ali bližnji okolici kupim HIŠO. Plačam delno tudi v devizah. Ilonka Horvat, Koroška 51, Kranj

OSTALO

Mlada zakonca iščeta VARSTVO za dva otroka na domu v Selški dolini. Informacije po tel. 064-40-583 ali naslov v oglasnem oddelku.

V VARSTVO vzamem otroka. Lenta Hrovata 10, Kranj, Planina II. stanovanje št. 11

Javno preklicujem žaljivko, ki sem jo izrečeno 27. 4. 1982 Majdi Podobnik, Podlubnik, Škofja Loka. Giacomo Nevenka, Škofja Loka

KOZLA švicarske pasme (sanske, togenburške) ali domačega križanca belega brez rogov, iščem zaradi ...
Mogoč je tudi dogovor o nakupu ... nudbe na naslov: Novak, Dražgoše, Železniki

Gorenjci v ligaš... tekmovanjih

NOGOMET — Člansko moštvo ... skega Triglava je v tem kolu slov... nogometne lige gostovalo v Šmartnem. Domača enajsterica je bila bolj... zasluženo zmagala. Edini zadetek za ... glav je dosegel Tanevski. V prese... srečanjih so bili doseženi pričakovani ... di, le v Murski Soboti je Primorje odnilo točko Muri, mariborski Železničar ... Kopru. V slovenski ligi — mlad... Jeseničani na domačem igrišču brez ... in visoko premagali Belo Krajino.

Izidi — Šmartno : Triglav 3:1 (... Slovan : Nafta 3:0 (1:0), Stol : Ro... (TV) 1:1 (0:0), Rudar (T) : Kovinar ... (2:0), Mura : Primorje 1:1 (1:0), Tabor Jadran : Izola 1:4 (0:1), Koper : Železničar 1:1 (1:1), Jesenice : Bela Krajina ... (3:1).

Pari prihodnjega kola — Triglav : Tabor Jadran, Železničar : Izola, Nafta : Šmartno, Primorje : Slovan, Rudar : Slovan, Rudar : Mura, Kovinar : Stol, Koper : Rudar (Trbovlje), Domžale : Jesenice.

ROKOMET — Rokometašice Alpe iz Železnikov so tudi po tretjem kolu ... zvezne rokometne lige B še vedno nepo... žene. V tem tretjem nastopu so v dvo... Poden v Škofji Loki gostile sol... moštvo Borova. Gostiteljice so bile bo... in zasluženo so osvojile točki in s tem ... na vrhu ligaške razpredelnice. V slove... ženski ligi je tržiški Peko doma pre... Šmartno, Dupljanke pa so morale ... domačem igrišču točki prepustiti gos... iz Radgone. V drugi zvezni ligi so ... dvorčanke gostovale in tekmo izgubi... Pulju z domačo Areno.

Rokometaši Jelovice iz Škofje Loke ... v drugi zvezni ligi še vedno brez tock... četrtek kolu so gostovali v Šoštanju. Čeprav Ločani niso igrali slabo so ... srečanje izgubili. Več veselja so sve... gledalcem pripravili rokometaši tržiškega Peka. Na igrišču v Bistrici so brez ... in z dobro igro premagali moštvo ... nerve.

Izidi — ženske — Alples : Ro... 28:24 (11:11), Arena : Preddvor ... (10:10), Peko : Šmartno 20:17 ... Duplje : Radgona 14:16 (8:10); mo... Šoštanj : Jelovica 31:26 (16:10), Peko : Minerva 34:26 (15:9).

Pari prihodnjega kola — ženske: Olimpija : Alples, Preddvor : Bi... Radgona : Peko, Izola : Duplje; mo... Jelovica : Dubovac, Sevnica : Peko.

OBVESTILA

LEPE SADIKE CIPRES za ograje (delno v kontejnerjih, za takojšnjo saditev), OKRASNO DREVJE (srebrne smreke in pančičke) za vrtove in grmovnice za pokopališče, dobite pri KANCILIJA, Kranj, C. Kokrškega odreda 12/A (v bližini Vodovodnega stolpa, takoj za št. 12) 10150

PRODAM

Ugodno razprodajamo enoletne KOKOŠI za zakol ali nadaljnjo rejo. Franc Tušek, Lenart 11, Selca (pri žičnici Stari vrh desno). 10210

Prodam 80-basno klavirsko HARMONIKO. Česnik, Gorenjska 33/A, Radovljica 10211

Prodam več PRAŠIČEV, težkih od 40 do 150 kg. Posavec 16, Podnart 7994

Prodam plemenskega OVNA. Alojz Klemenčič, Kovor 46, Tržič 9884

Prodam PIANINO hsinghai, za 60.000 din. Informacije po tel. 24-241 — int. 389 dopoldan 9912

Prodam večje in manjše PRAŠIČE. Stanonik, Log 9, Škofja Loka 10066

Prodam dva meseca stare rjave JARČKE. Stanonik, Log 9, Škofja Loka 10067

ŠTEDILNIK (2 elektrika, 2 plin) Rade Končar, star 4 leta; KUHINJSKO POHIŠTVO z nerjavečim pomivalnim koritom in HARMONIKO melodija, 80-basno, zelo ugodno prodam. Jezerska c. 93/A, Kranj 10084

Prodajam več sort ZIMSKIH JABOLK, cena 10 din za kg. Janez Globočnik, Mošnje 16, Radovljica 10165

Prodam kombiniran MIZARSKI STROJ, starejši letnik. Prebačevo 13, tel. 49-155 10166

Prodam neškropljena JABOLKA. Martinj vrh 36, Železniki 10167

Poceni prodam KAVČ in 2 FOTELJA ter »modroč« za francosko posteljo. Štular, Šorlijeva 18, Kranj, tel. 28-427 10168

Prodam TELICO v zadnjem mesecu brejosti. Šutna 21, Žabnica 10169

Prodam dve TELETI: bikca in telička. Zg. Bitnje 41 10170

Prodam MAČEHE vseh barv in RIGLČKE. Tupaliče 11, Preddvor 10171

Prodam kombiniran OTROŠKI VOZIČEK in okroglo STAJICO. Telefon 60-522 10172

Prodam TURBINO peltonko, 80 l vode na sekundo in PEČ stadler, novo 35.000 kcal. Jože Šinkovec, Hotavlje 18, Gorenja vas nad Škofjo Loko 10173

Prodam 4000 kosov stare, dobro ohranjene STREŠNE OPEKE (vinkovci). Kocjanova 3, Stražišče — Kranj 10174

Prodam domača, neškropljena JABOLKA po 12 din. Štros, Dolžanova pot 5, Kokrica 10175

Prodamo kompleten PLESIŠČNI ODER, velikosti 64 kv. m, 12 kosov LETEV, dimenzije 16 × 18 × 8 m. Les je primeren za graditelje in dobro ohranjen. GASILSKO DRUŠTVO SREDNJA DOBRAVA pri Kropi 10176

Prodam dve OVCI. Marinšek, Naklo 3 10177

Zelo ugodno prodam DRVA in smrekovo OBLOGO. Naslov v oglasnem oddelku. 10178

Prodam SEDEŽNO GARNITURO in OMARO. Nazorjeva 12, stanovanje 16, III., Kranj 10179

Prodam več m trdih suhih DRV in ZAJCEV, nemške lisice in srebrnjake. Britof 111, Kranj 10180

Prodam gostinski STROJ za pomivanje posode in raztegljiv KAVČ, dva FOTELJA, vse novo. Kličite po tel. 064-50-166 od 9. do 12. ure 10181

Prodam skoraj novo litoželezno KAD 190 cm in 80-litrski BOJLER tiki. Ponudbe po telefonu 25-264 10182

Televizor color — blaupunkt in rabljeno kuhinjsko, sobno POHIŠTVO, prodam. Telefon 74-727 10183

Prodam MOTOR, stabilni, 11 KM, zračno hlajen, nov, za 5 SM. Sokler, Bijedičeva 1, Ljubljana 10184

Poceni prodam nerjavečo PLOČEVINO za žlebove. Informacije po tel. 50-418 10185

Prodam žlahtna zimska JABOLKA. Miro Pečnik, Kranj, Pševska 1/B 10186

Prodam dvoredni PLETILNI STROJ standard, malo rabljen, cena 10.000 din. Podbreg 25, Kranjska gora (Macun) 10187

Prodam TROSILEC za gnoj sip TG-35 in ŽAGO venecianko, za razrez hlodovine. Telefon 61-578 10188

Prodam suhe hrušove PLOHE, debeline 3 cm, 1 kub. m. Štular, Prezrenje 4, Podnart 10189

Prodam elanov KANU za dve osebi, rabljen eno sezono, za 12.000 din in 250-litrski AKVARIJ z vso opremo za 4.000 din. Ogled vsak dan od 15. ure dalje. Stane Zupančič, C. Gorenjskega odreda 12, Bled 10190

Prodam AIWA gramofon D-35, radiokasetofon ITT shaub lorenz full avtostop, zvočnike ITT 80 do 120 W, otroški SKIRO z debelimi gumami. Telefon 44-585, Sp. Bitnje 35 10191

Prodam italijanski športni VOZIČEK. S. Novak, Naklo 81, tel. 47-387

KUPIM

Kupim 500 kosov STREŠNE OPEKE, vlasotince — model 202 ali novi bečej — model 222. Lavtar, Sp. Luša 3 10192

VOZILA

Ugodno prodam avto ALFA GIULIA 1600 ccm, starejši letnik. Dušan Moštrokol, Zevnikova 3/A, tel. 21-612 9977

Ugodno prodam ZASTAVO 101, letnik 1977. Vavpotič, Zg. Bitnje 259 10001

Prodam ZASTAVO 750, letnik 1973. Jensterle Drago, Selo 41 pri Bledu 10009

Prodam VW 1200, dobro ohranjen in garažiran. Telefon 24-336 10193

Pri zahvali za
RAJKA VRHOVNIKA
je bilo pomotoma objavljeno DA SE MED DRUGIMI zahvaljujemo TT zvezi: PRAVILNO JE »TEKSTILNI TOVARNI ZVEZDI«
ŽENA IVANKA IN SORODSTVO

LUBNIKARJI POZOR —
Vaš tradicionalni piknik bo v soboto, 9. oktobra ob 15. uri na Lubniku.

Ugodno prodam dobro ohranjeno, garažirano ZASTAVO 750, starejši letnik. Francka Jamar, Podkočna 8, Jesenice 10194

Prodam ZASTAVO 101. Kranj, Snediceva 4 10195

Prodam FORD ESCORT 1100, letnik 1971. Zg. Duplje 5 (Bjelokapič) 10196

Prodam avto AUSTIN 1300, neregistriran. Štern, Pšata 18, Cerklje 10197

Prodam DIANO 6, letnik 1978, dobro ohranjeno, cena po dogovoru. Informacije od 18. do 20. ure po tel. 064-22-681

Prodam osebni avto FIAT 125-P, letnik 1978. Informacije po tel. 25-504 popoldan — Kranj 10199

TOVORNI AVTO Z-750 TS, letnik 1972, obnovljen, registriran do oktobra 1983, prodam Justin, Sp. Dobrava 6, Kropa

Zastavo 750, letnik 1974, dobro ohranjeno, novi gumi, prodam za 3,5 SM. Telefon 064-77-968 — Aljaževa 4, Bled 10201

Prodam ŠKODO, letnik 1973, z obnovljenimi blatniki in pragovi, registrirano do decembra 1982. Informacije po tel. 064-81-031 popoldan 10202

Prodam AMI 8 break. Jože Novak, Štrukljeva 2, Radovljica 10203

Prodam motor TOMOS CSS junior, letnik 79. Sp. Lipnica 2, Kamna gorica, tel. 74-823.

Ugodno prodam osebni avto OPEL KADETT coupe, letnik 1969, registriran do 18. septembra 1983. Davča 66, Železniki 10204

FIAT 125-PZ, letnik 1973, spredaj karamboliran, prodam. Pšenična polica 21, Cerklje 10205

Prodam osebni avto WARTBURG, letnik 1976. Roman Šmid, Tavčarjeva 10, Jesenice 10206

Prodam R-4, letnik 1975. Struževo 12, Kranj 10207

Prodam ZASTAVO 101, letnik 1977. Britof 26, Kranj 1028

Prodam AUDI 100 LS, letnik 1970. Ogled popoldan. Vlado Zupanc, Zasip, Sebenje 34, Bled 10209

Umrl je

FRANCI THALER

član Izvršnega sveta Skupščine občine Kranj
predsednik Občinske konference SZDL Kranj
predsednik skupščine TKS Kranj
nosilec več odlikovanj in priznanj

Od dobrega sodelavca in iskrenega tovariša se bomo poslovili v torek, 5. oktobra 1982, ob 16. uri na kranjskem pokopališču.

Skupščina občine Kranj in Izvršni svet Skupščine občine Kranj
Občinska konferenca SZDL Kranj
Občinska konferenca ZKS Kranj
Občinski svet ZSS Kranj
Občinski odbor ZZB NOV Kranj
Občinska konferenca ZSMS Kranj
Skupščina telesnokulturne skupnosti Kranj

ZAHVALA

Ob smrti dragega očeta in moža

JOŽETA DOLENCA

Naconovega ata iz Vinharjev nad Poljanami

se iskreno zahvaljujemo vsem, ki ste ga v velikem številu spremili na zadnji poti, darovali cvetje in čutili z nami. Posebno se zahvaljujemo dr. Križnarjevi za dolgoletno zdravljenje, krajevni organizaciji ZB in Zvezi vojaških vojnih invalidov, sosedom, prijateljem in znancem. Iskrena hvala g. župniku za lepo opravljen obred. Vsem hvala za poslovilne besede in pevcem za lepe žalostinke

VSI NJEGOVI

Kruta bolezen je iztrgala zlatega moža in očka

FRANCIJA THALERJA

Zadnje slovo bo v torek, 5. oktobra 1982, ob 16. uri na pokopališču v Kranju.

Prosiva, da sredstva namenjena za cvetje nakažete v korist Onkološkega inštituta !

Žalujoča žena Helena in sin Robert

Kranj, 1. oktobra 1982

Mnogo prezgodaj je ugasnilo življenje našemu dragemu

FRANCIJU THALERJU

OHRANILI GA BOMO V TRAJNEM SPOMINU!

ŽALUJOČI: oče, bratje z družinami, Petermanovi in drugo sorodstvo

Dražgoše, Železniki, Kranj, Jesenice, Lesce

ZAHVALA

Ob boleči izgubi naše drage mame in sestre

FRANČIŠKE KALAN

upokojenke

se iskreno zahvaljujemo vsem sorodnikom, prijateljem, sosedom, znancem, sovaščanom iz vasi Praše in vsem, ki ste jo v tako velikem številu spremili na zadnji poti, ji poklonili cvetje in nam izrekli sožalje. Iskrena hvala sodelavcem TT Zvezda Kranj, Upokojenskemu pevskemu zboru Kranj, zvonarjem in g. župniku v Mavčičah za lepo opravljen obred. Posebna zahvala za zdravljenje in nego dr. Krečevi, medicinskim sestram in drugemu osebju Internega oddelka 600 Inštituta Golnik. Hvala tudi dr. Udirju iz ZD Kranj.

ŠE ENKRAT ISKRENA HVALA VSEM, KI STE NAM V TEŽKIH TRENUTKIH STALI OB STRANI!

ŽALUJOČI: sin Miro, sin Franci z družino, sestra Vida in družina Jarh

Praše, Kranj, Ljubljana, Šentvid, 29. septembra 1982

ZAHVALA

Ob izgubi naše mame

MARIJE BENEDIČIČ

partizanske mame iz Zgornje Dobrave

se zahvaljujemo sorodnikom, znancem, sosedom za pozornost, posebno pa Debeljakovim in Šlibarjevim. Zahvala Komornemu pevskemu zboru Staneta Žagarja iz Krope, godbi iz Gorij, praporščakom iz organizacij ZB in Društvu upokojencev Kropa; Ivki Križnar, Janezu Lotriču za občutene poslovilne besede in vsem, ki ste se od nje poslovili in jo spremili k zadnjemu počitku. Prav posebna zahvala pa velja osebju Doma Janka Benedika iz Radovljice za vso skrb in nego.

MARICA IN LOJZ Z DRUŽINO

Zg. Dobrava, 1. oktobra 1982

Plina ni

Kranj — Že dobrih štirinajst dni občani Kranja v plinarni zaman povprašujejo po plinu. Listki na vratih plinarne so vsakič znova prestavljali dan, ko bo spet moč dobiti plin. Obljubljali so, kot so delavcem plinarne v Kranju obljubljali iz njihove centrale. Vendar, kot kaže, plina za potrošnike tudi v bodoče ne bo.

Delovna organizacija Energetika Tozd Butan plin je namreč z dopisom z dne 28. septembra obvestila vse svoje poslovalnice po Sloveniji, med njimi tudi gorenjske in kranjsko, da zaradi neredn dobav ne morejo več redno oskrbovati potrošnikov s tekočim naftnim plinom. Kolikor ga je na zalogi, je namenjen predvsem vrtcem, bolnicam, šolam, obratom družbene prehrane, gostinsko-turističnim objektom, železnici, kokošjerejam in industriji. Zaenkrat ni plina le za gospodinjstva in avtomobile, vendar, če se bo neredna oskrba nadaljevala, bodo skrajšali tudi prednostno listo.

Janez Zupan, vodja skladišča

Kot nam je povedal Janez Zupan, vodja skladišča plinarne v Kranju, imajo tu še vedno dovolj tehničnega plina, gospodinjski plin pa bo do nadaljnjega na voljo le za prednostne porabnike. Vodili bodo tudi točno evidenco izdaje jeklenk. Delavci kranjske plinarne, kjer potrošniki še posebno sitnarijo in negodujejo, prosijo za razumevanje. Nerodno je seveda, ker smo vajeni hitre kuhe na plin, vendar, kot kaže, se bo treba preusmeriti na drugo energijo. Preostanejo nam torej le še elektrika, ki je veliko dražja, pa je tudi primanjkuje, in trda goriva.

D. D.

Cigareta v kruhu

Kranj — Marjan Pestar iz Kranja je bil v četrtek zvečer nemalo presenečen, ko je pri večerji hotel načeti kilogramsko štruco kruha, kupljeno tega dneva v samopostrežni trgovini v Globusu. Ko je z nožem zarezal v krajec, je v spodnji skorji opazil lepo pripečen cigaretni ogorek. Marjan se zaradi svojevrstno obloženega kruhka ni preveč razburjal, toda spomnil se je, da je dobrih pet let nazaj v kruhu našel del kuhalnice. Tokrat se je peku očitno mudilo, saj je pokadil le polovico, medtem ko je drugi del po nesreči (se razume) odfrčal v nepravo smer. Ko je Marjan pokazal »obloženi kruhek« prijateljem, so ga tolažili, češ kupil si napačen kruh, ta je vendar za kadilce. In njihov nasvet: če vam zmanjka cigaret, kupite kruh, morda jih boste našli v njem!?

C. Zaplotnik

Prvi presajevalec človeških src v Radencih — *Prof. dr. Christiaan Barnard, sloviti srčni kirurg, ki je prvi v svetu začel s presajanjem srca, je bil te dni gost zdravilišča Radenska. Na obisk v Jugoslavijo je prišel zaradi predstavitve svoje najnovejše knjige »Telo kot stroj«, ki bo izšla v začetku novembra pri Pomurski založbi v Murski Soboti. Na tiskovni konferenci v soboto, katere so se udeležili številni novinarji iz vse Slovenije pa tudi od drugod in številni domači zdravniki, specialisti za srce, je prof. dr. Barnard obširno obrazložil pomen takšne knjige in odgovarjal na številna vprašanja. V svojem programu ima prof. dr. Barnard obisk Kliničnega centra v Ljubljani, Bleda in Dubrovnika.* **Več o sobotnem srečanju s prof. dr. Barnardom berite v petkovi številki Glasa. — Foto: D. Dolenc**

Prenovljeni razredi v Lučinah

Druga šola referendumskega programa

V nedeljo so v Lučinah odprli prenovljeno štirirazredno šolo, ki jo obiskuje 28 otrok — V njej so tudi prostori za kulturno in drugo dejavnost krajevne skupnosti

Lučine — V mesecu dni so predali namenu že drugo pridobitev referendumskega programa izgradnje šol v škofjeloški občini, za katerega so občani glasovali pred dobrima dvema letoma. V začetku septembra so odprli novo šolo v Selcih, v nedeljo pa prenovljeno šolo v Lučinah. Šola je izrednega pomena za ta, od sveta skoraj odrezani kraj, saj je razen trgovine edini družbeni objekt širšega pomena.

Čeprav šola v Lučinah še ni častitljiva starka, zgrajena je bila leta 1939, je že nekaj časa zahtevala temeljito obnovo. Kot je v uvodnem govoru ob otvoritvi prenovljenih prostorov povedal ravnatelj centralne šole Gorenja vas, kamor šola v Lučinah spada, Valja Kokalj, so že leta 1980 uredili v šoli centralno kurjavo, letos pa je šola po referendumskem programu prišla na vrsto za temeljito obnovo. Tako so popravili streho in napušč s strelovodom, prenovili so električno napeljavo, uredili kuhinjo, jedilico, sanitarije in kanalizacijo, obnovili stanovanje za učitelja, postavili vetrolov pred vhodom v šolo, uredili klet s shrambo, prostore za kulturno dejavnost v krajevni skupnosti ter prenovili in popravili vse stavbno pohištvo.

Dela so se začela julija letos in delavci Tehnika, Obrtnika, Inštalacij, Mizarskega podjetja in elektrikarji, so že med počitnicami prostore toliko usposobili, da se je pouk začel 1. septembra. Pouk imajo učenci v prvem in drugem nadstropju, pritličje pa je namenjeno kulturnim in drugim potrebam krajevne skupnosti.

Predračunska vrednost obnove in vzdrževalnih del je znašala 5,3 milijona dinarjev, od tega je vrednost gradbenih, instalacijskih in obrtniških del 4,6 milijona dinarjev. Drugo je izdelava dokumentacije, podražitve in razni drugi, prej nepredvideni stroški.

Šola je dovolj prostorna, da bi v njej lahko uredili celodnevni pouk, venadar bodo zaradi pomanjkanja sredstev s prehodom na novo obliko dela počakali. Prenova šole pa je vsekakor dokaz skrbi, da se tudi učencem odročnejših krajev omogoči pouk v boljših pogojih, čeprav jih je trenutno na šoli le 28 v štirih razredih.

L. Bogataj

Učenci so pripravili lep kulturni program. Foto: L. B.

GLASOVA ANKETA

Bolj potrebujemo vrtec

V Lučinah so v nedeljo odprli prenovljeno šolo. Ko so pri izobraževalni skupnosti načrtovali obnovo, so predvideli, da bo v prenovljenih prostorih celodnevna šola. Zaradi finančnih zagat in splošnega varčevanja, so odločitev o spremembi načina dela prenesli na poznejši čas. Kaj menijo o pridobitvi in kaj bi bilo v kraju še potrebno narediti, smo povprašali tri krajane, ki so se zbrali na proslavi ob šoli.

Vida Oblak, doma v Lučinah: »Imam dva otroka. Večji že hodi v osnovno šolo v Gorenji vasi, mlajši pa še v Lučine. Šola je bila dotrajana in potrebna obnove. Menim, da je odločitev, da se s celodnevno šolo počaka, kar prava. Večinoma je tu kmečko področje in otroci so od šole tudi zelo oddaljeni, zato bi starši najbrž ne bili za to, da ostajajo v šoli do popoldne. Sicer pa menim, da bi veliko bolj kot celodnevno šolo, v Lučinah potrebovali vrtec. Veliko mam se namreč vozi na delo v Gorenjo vas ali Škofjo Loko in z otroki nimajo kam. Večje popazijo stare mame, z mlajšimi pa je težje. Tudi trgovina bi bila lahko večja in bolj založena.«

Julka Šubic, doma z Golega vrha: »Tri sinove imam in najmlajši še hodi v lučinsko šolo. Najbrž je šola bila potrebna obnove, sicer ne bi zanjo porabili toliko denarja. Za nas kmete se mi zdi, da celodnevna šola ni potrebna in je dobro, da so se odločili drugače. Je že bolje, da je otrok več doma, sicer se preveč odtuji od zemlje, saj se v šoli zelo malo učijo o kmetijstvu. Pa tudi zelo daleč je do šole. Pet kilometrov smo oddaljeni. Otroci, ki tečejo po bližnjicah, imajo sicer krajšo pot, vendar je še vedno uro hoda. Če kaj pogrešam? Kaj pa vem. Se bolj doma držimo in ne vem, kaj bi bilo treba v Lučinah izboljšati. Mogoče bi nekje uredili primerno gostilno. Sedaj ni kam peljati ljudi, če je pogreb ali če bi kdo rad kaj proslavil. Vidimo, da se jim to v Šentjoštu dobro obnese. Pa v Lučinah bi lahko uredili cesto med trgovino in cerkvijo. Po tistem grabnu posebno stari ljudje težko hodijo.«

Jože Božnar, doma iz Prelesja: »Obnova šole je bila potrebna toda zelo draga za tako malo otrok. Tudi celodnevna oblika dela ne vem kako bi se obnesla. Veliko otrok ima namreč zelo daleč do šole in potem ne bi bili skoraj nič doma. No, to bodo že uredili. Sicer pa mislim, da je še dovolj problemov, ki jih bi bilo treba rešiti. Cesta od Dobrave do Lučin bi nujno morala dobiti asfaltno prevleko, saj zaradi obilice prometa makadamska kar naprej zahteva popravila. Trgovina bi morala biti bolje založena, ker ima velik okoliš in je nerodno, da morajo ljudje po vrsto potrebščin v Gorenjo vas. Pred nekaj leti so veliko govorili o tovarni, ki naj bi jo postavili v Lučinah, a je sedaj vse potihnilo. Ta bi tudi bila potrebna. Večina moških se namreč vozi na delo v Škofjo Loko, ženske pa v Gorenjo vas. In večina ima doma nekaj zemlje. Če bi imeli delo doma, bi bili prej prosti in bi lahko zemljo bolje obdelali. Sicer pa je z zemljo tako. Kdor je pripravljen delati, jo obdela, tudi če hodi v službo.«

L. Bogataj

Trata pri Škofji Loki — *Vrsti ogorčenj in obsodb nad pokolom nedolžnega palestinskega ljudstva so se priključili tudi naši najmlajši. Na Osnovni šoli »Cvetko Golar« na Trati so učenci in delavci šole pripravili protestno zborovanje, na katerem so izrazili predvsem skrb za palestinsko ljudstvo in mir v svetu. »Zato tu vzklikamo naš krik protesta, da je orožje in ne beseda sila govorice, zato spet in spet ponujamo svetu nujnost in resnico Titovih besed: Mir, sožitje, enakopravnost velikih in malih, vzajemnost revnih in bogatih, neuvrščenost kot edina možna pot človeštva«. Z zborovanja so poslali SZDL tudi protestno pismo, v katerem so poudarili, da se priključujejo vsem tistim, ki se borijo za svobodo in mir v svetu in ob obsojajo divjanje izraelske falangistične vojske ter podpirajo pravičen boj palestinskega ljudstva. Tekst in foto: V. Primožič*

teden sira

market Šobec

od 8. do 18. oktobra

- Siri tako in drugače,
- Sir, tisočletja stara hrana ljudi,
- Sir, zdravo, ceneno in priljubljeno živilo,
- Sir pred jedjo tolaži lakoto, po jedi ga jemo za zdravje!

murka