EURCOM
Simply logical
RAČUNALNIKI
AOpen
4DX2/80/420MB/C.
6x 24.900
☎ 21 220, 452 012

NOVI TEDNIK
NT&RC
50

JELOVICA
CELJE - tel./faks: 063/451-088
SEZONSKI POPUST od 15. do 31. maja
OKNA POLKNA

Direktor NT&RC d.o.o. Jože Cerovšek | ŠT. 22 - LETO 50 - CELJE, 1. 6. '95 - CENA 170 SIT | Odgovorni urednik NT Branko Stamejčič

Pisane ptice pevke

MMPF je v Celju minil v soncu in prekipevajoči mladosti. Strani 20-21.

TEDEN V SINGENU
Bil je izziv prihodnosti. Stran 6.

POŽAR NA RESNIKU
Ne bodo šli v dolino-reportaža na strani 21.

NASVETI
Preobčutljivost na cvetni prah. Stran 29.

VODA
Opozorilni izklopi za dolžnike. Stran 8.

KRONIKA
Hudodelec je bil petnajstletnik. Stran 25.

Ne igraj se v mojem pesku
Atleti Kladivarja Cetisa v Beogradu osvojili načrtovano 3. mesto. Stran 16.

V Galiciji je zavrelo
Sprti žalski socialdemokrati. Vroča tema na strani 8.

TEDNIKOV TV VODIČ
Nagradna igra ob 100 letnici filma na strani 15.

Gospa s koso
Na naših cestah se dobro počuti, pove v intervjuju Bojan Vrečič, ko govori o prometni (ne)varnosti v državi. Stran 24.

mobitel
URADNI PRODAJALEC
063/442-642
INNA d.o.o.
27,1% POPUST, UGODNI KREDITI

IPUR ZELIŠČNA DROGERIJA
POSLOVNI CENTER ŽALEC
Mestni trg

BOUTIQUE
LJUBLJANSKA 3c, CELJE
Moj način oblačenja

Pohištvo mojih sanj
Sanles
-v Hmezadovi dvorani v Žalcu in v trgovinah na Polzeli in v Velenju

SLASTNA DIŠEČA PIZZA
MOJ LOKAL V LAŠKEM

mobitel d.d.
PE CELJE, LAVA 7
27,1% POPUST
KREDIT, LEASING
Tel.: (063) 451-334
(063) 451-811

Knjižnica za univerzitetno izobraževanje LJUBLJANA

Dražja voda in vrtci

Žalski svetniki so na torkovi seji sprejeli odredbo o taksah za obremenjevanje okolja ter višje prispevke staršev za varstvo otrok v žalskih vrtcih

Država je cene komunalnih storitev s prvim aprilom sicer povečala za 2,4 odstotke, ker pa to povišanje ne pokriva stroškov, so Žalčani uvedli dodatne takse. Veljati bodo začele danes. za vsak m^3 porabljene vode bodo gospodinjstva plačevala 13,84 tolarjev, s čimer se kubik vode z 29,55 podraži na 43,39 tolarjev. Za gospodarstvo znaša taksa 20,77 tolerjev, namesto sedanjih 44,32 tolarjev bo kubik vode stal 65,09 tolarjev. Za uporabnike kanalizacije znaša taksa za kubik porabljene vode v gospodinjstvu in podjetjih 10,26 tolarjev. Uporabniki čistilne naprave pa bodo v gospodinjstvih plačevali takso v višini 27,89 tolarjev za vsak kubik vode, gospodarstvo pa 69,61 tolarjev. Svetniki so o taksah sicer imeli silno različna mnenja, delovanje komunalnega podjetja pa naj bi pod drobnogled vzeli na naslednji seji sveta.

Junijske položnice bodo višje tudi za starše otrok v žalskih vrtcih. Najvišji prispevki staršev k oskrbninam bodo višji za 19 odstotkov, najnižji prispevek pa je 7214 tolarjev.

IB

Hud svetniški prepir

V Šentjurju so se borili za ceste — Rezultat prihodnji teden

Pred sprejemanjem predloga šentjurskega občinskega proračuna se je zvrstilo kar pet burnih sestankov komisije za sestavljanje proračuna. Ko so nato na ponedeljkovi seji občinskega sveta nameravali svetniki predlog sprejeti, se je nadaljevalo z večurno obravnavo, ko ni manjkalo hudih besed, groženj z odstopi ter razbijanja po govorniškem pultu. Proračuna s 656 milijoni skupnih prihodkov tokrat niso sprejeli, med ponedeljkovim nadaljevanjem pa bo, kot kaže, bistveno lažje.

Večina novih amandmajev, o katerih so se svetniki odločali, ni bila sprejeta. Najhujši zapleti so nastali v zvezi z občinskimi cestnimi naložbami, kjer namenjajo blizu 24 milijonov tolarjev za lokalne ceste. Denarja je premalo, zato se je komisija odločila, da bi ga namenili izmenično za večje cestne naložbe, ne pa da ga vsako leto drobijo po posameznih KS, ki si z njim tako ne morejo veliko pomagati. Svetniki, ki so se tokrat zavzemali predvsem za krajevne interese ter na strankarsko disciplino pozabili, so želeli izvedeti koliko oziroma kdaj bi dobila denar njihova KS.

Ker tega niso izvedeli, so izglasovali nov amandma na predlog svetnika Branka Gorečana, da se denar za lokalne ceste razdeli po posameznih KS. Po tej odločitvi sta se oglasila k besedi svetnika Jože Artnak ter Simon Zdolšek, člana komisije, ki sta dejala, da so delo pristojne komisije s tem razvrednotili. S prenizkimi zneski za posamezne KS se ni mogoče lotiti poglavitnih cestnih težav, zato se zavzemata za prednostni red, je bilo tako slišati. Nadaljna razprava je pokazala, da se svetniki z omenjenima članoma komisije v načelu strinjajo, želijo le izvedeti kdaj bo na vrsti njihov kraj.

Po burni razpravi so se odločili za odmor, po vrnitvi pa so Gorečanov amandma o delitvi denarja za lokalne ceste po posameznih KS (po številu prebivalcev ter kategoriziranih cestah) razveljavili. Na koncu so se vendarle odločili za delitev denarja, kot je določena v predlogu proračuna, pri čemer morajo pripraviti strokovne službe podrobnejši načrt prednostnih sanacij lokalnih cest tudi za tri prihodnja leta (za letos pa je, kot je znano, predvideno popravilo ceste ob Slivniškem jezeru ter v središče Dobja).

Svetniki bodo s sprejemanjem proračuna nadaljevali prihodnji ponedeljek, ko bo načrt pripravljen.

BRANE JERANKO

Stranke pomladi bojkotirale proslavo

Žalčanom menda ni bila po volji slavnostna govornica

Minulo soboto je bila v dvorani Doma II. slovenskega tabora v Žalcu osrednja občinska proslava v počastitev 50-letnice osvoboditve in zmage nad fašizmom.

Sicer nabito polno dvorano je uvodoma pozdravil žalski župan prof. Milan Dobnik, v kulturnem programu pa so sodelovali recitatorka Anka Krčmar ter Partizanski pevski zbor iz Ljubljane. Poleg župana je bilo od političnih veljakov na proslavi videti le predstavnike Združene liste socialnih demokratov in DeSusa, medtem ko so voditelji iz vrst strank slovenske pomladi prireditev bojkotirali. Kot je bilo slišati po neuradnih informacijah, jim ni bila po volji slavnostna govornica Breda Pečan in sicer zato, ker prihaja iz vrst združene liste. Morda bi si prvi možje strank premisli, če bi vedeli, da je ravno Pečanova predsednica državne komisije, ki se bo ukvarjala s predlogom žalskih strank slovenske pomladi o delitvi enotne občine na več manjših. Po prav tako neuradnih informacijah naj bi stranke slovenske pomladi organizirale lastno proslavo, menda bo to prireditev z mašo na Čreti.

Slavnostna govornica Breda Pečan pa je v Žalcu med drugim povedala naslednje: V Savinjski dolini je neposredno sodelovalo v uporu proti okupatorju preko 5 tisoč ljudi, kar je takrat pomenilo več kot četrtino prebivalstva. V štirih letih je okupator izselil 368 prebivalcev, v celjskih in mariborskih zaporih je zaprl 954 ljudi, v taborišča smrti pa odpeljal 604 prebivalce. V Mariboru in Celju so pod okupatorjevimi streli ugasnila življenja 238 sodelavcev OF, v koncentracijskih taboriščih pa je zavedno ostalo 213 ljudi. V bojih z okupatorjem je življenje izgubilo preko 750 prebivalcev Savinjske doline. »Narodnoosvobodilni boj,« je še dejala Pečanova, »predstavlja najsvetlejše obdobje naše nacionalne zgodovine, pa čeprav se nekateri na vse kriplje trudijo zmanjšati veličino tega boja in umazati njegovo podobo v očeh mladih generacij.«

IB

SDSS napoveduje zmago

Na kongresu socialdemokratov v Topolšici sprejeli nov politični program — Za predsednika izvolili Janšo

Na kongresu socaldemokratske stranke, ki je bil prejšnjo soboto v Topolšici, so za predsednika stranke izvolili Janeza Janšo, ki ni imel protikandidata, izvolili so novo 14-člansko predsedstvo in nadzorni odbor. Sprejeli so nov politični program SDSS in statut, poročali o delu v zadnjem letu in potrdili tudi sporazum o združitvi z Narodnimi demokrati.

Z novim političnim programom, so napovedali socialdemokrati na svojem četrtem kongresu, nameravajo na prihodnjih volitvah zmagati. Sprejeti program med drugim vključuje zavzemanje za učinkovito tržno gospodarstvo, socialno državo, pravico do poštenega plačila za pošteno delo, dvig najnižjih pokojnin in zmanjšanje razlik med najnižjimi in najvišjimi ter odpravo vseh vrst privilegijev. Socialdemokrati so obljubili, da si bodo prizadevali tudi za preprečevanje gospodarskega kriminala, pravno državo ter za to, da bodo vloženi amandmaji poslanske skupine prispevali k davčni razbremenitvi najnižjih davčnih razredov. Kot so napovedali, naj bi ukinili ali zmanjšali davke in dajatve za vse tiste storitve, ki prispevajo k razvoju znanosti, izobraževanja, umetnosti in kulture. Izdelke za dojenčke in predšolske otroke naj bi oprostili davkov, bolj pa obdavčili tiste izdelke, ki onesnažujejo okolje. Socialdemkrati se bodo zavzemali tudi za racionalno in učinkovito državno upravo ter skladen regionalni razvoj.

Po besedah Janeza Janše so dolžni skupaj z drugimi strankami slovenske pomladi in ob pomoči prijateljev v svetu dokončati gospodarsko, politično in kadrovsko reformo v Sloveniji. Ključ za njihovo zmago na naslednjih volitvah naj bi bil ravno v sodelovanju strank slovenske pomladi.

KL

Nova svetnika

V ponedeljek sta prisegla nova šentjurska svetnika, Zdravko Brglez iz Slovenske ljudske stranke ter mag. Franc Kovač iz Socialdemokratske stranke, nekdanji šentjurski župan. Zamenjala sta Janeza Škoberneta oziroma Ota Pungartnika, ki so ju izvolili za drugi funkciji.

BJ

O proračunu v začetku junija še nič

Celjski svetniki bodo v ponedeljek, 5. junija, nadaljevali z obravnavo zadnjih štirih točk aprilske 5. seje sveta, v nadaljevanju pa skušali spraviti pod streho kar največ zadev z dnevnega reda redne 6. seje. Zanimivo je, da tudi tokrat ne bodo spregovorili še prav nobene o izhodiščih za letošnji občinski proračun.

V času, ko je večina sosednjih občin opravila vsaj prva branja odlokov o občinskih proračunih, v Celju občutljiva denarna vprašanja puščajo ob strani. V ponedeljek bodo svetniki presojali le o predlogu sklepa o začasnem financiranju potreb iz proračuna mestne občine za letos. O denarnih zadevah bodo govorili le še toliko, da bi po pol leta od oblikovanja občinskega sveta sprejeli predlog za nagrajevanje članov občinskega sveta.

Celjski svetniki bodo v ponedeljek skušali v dokončnem besedilu sprejeti svoj Statut, seznanili se bodo z razmerami v Javnem zavodu Celjske lekarne, kjer so s sklepom sveta zavoda v prvi polovici maja dobili novo v.d. direktorico, čaka pa jih še vrsta imenovanj osnovnošolskih ravnateljev ter izvolitev dveh članov sosveta načelnika Upravne enote Celje (predlagana sta župan **Jože Zimšek** in tajnik mestne občine **Aleš Vrečko)** in predlaganje kandidatov za sodnike porotnike.

Zanimivo pa je, da bodo celjski svetniki tokrat obravnavali tudi izjavo volje v denacionalizacijskem postopku za poslovno-stanovanjski objekt v Gosposki ulici št. 25. Predlog izjave so pripravili v občinski službi za premoženjsko pravna vprašanja in je po reformi lokalne samouprave sploh prvo tovrstno gradivo, s podobnimi pa se bodo morali svetniki v prihodnjih mesecih še velikokrat ubadati.

I. STAMEJČIČ

Štrajk v Topru in Škofji vasi

Delavke celjskega Topra 2000 so v ponedeljek začele stavkati, povod za stavko je bila zamuda pri izplačilu plač. Včeraj so v podjetju spet pognali stroje, za danes zjutraj pa so napovedali začetek stavke zaposleni v TVO Škofja vas. Tudi v tem podjetju so se za stavko odločili predvsem zaradi plač.

IB

Celjani dobili tudi drugega notarja

V ponedeljek so pred v. d. predsednikom Višjega sodišča v Celju Francem Dušejem, prisegli še štirje notarji. Franc Marguč, notar iz Slovenskih Konjic, Pavel Rojs, notar iz Šmarja pri Jelšah, Srečko Gabrilo notar iz Žalca in Anton Rojec notar iz Celja. Celjani bomo tako imeli od 1. junija dalje dva notarja. Zakon namreč določa enega notarja na 30 tisoč prebivalcev. To sta Marko Fink v Stanetovi in Anton Rojec v Miklošičevi ulici.

N.G.

V Rogatcu brez težav

V proračunu občine Rogatec je 109 milijonov tolarjev skupnih prihodkov, pri čemer namenjajo največ, 64 miljonov, za družbene dejavnosti. Na seji občinskega sveta so omenjeni predlog proračuna sprejeli v manj kot pol ure, saj so temeljitejšo pozornost namenili osnutku.

Med družbenimi dejavnostmi namenjajo največ, 26 milijonov, za osnovno izobraževanje, 18 za otroško varstvo, za socialno skrbstvo pa 6, S pomočjo 2,3 milijona bodo končno uredili krajevno lekarno, pri čemer bodo opremo prispevale Celjske lekarne. Na dnevnem redu seje v preteklem tednu pa je bil tudi predlog prihodnje organizacije rogaškega vrtca, pri čemer so se odločili za dosedanjo ureditev. Tako bo ostal povezan s slatinsko Vzgojno izobraževalno organizacijo in ne v sklopu rogaške šole, kar je tudi bilo mogoče. Svetniki so sprejeli tudi odloke o organizaciji občinske uprave ter načrtu delovnih mest, o ustanovitvi različnih delovnih teles občinskega sveta, prav tako pa so sprejeli osnutek občinskega poslovnika.

BJ

PO DRŽAVI

Odložili dolg

LJUBLJANA, 30, maja (Dnevnik) – Parlament je zopet za dve leti odložil plačevanje davkov in prispevkov, ki jih slovenske železnice dolgujejo pokojninski in zdravstveni blagajni. Poslanci so že leta 1993 sprejeli zakon, s katerim so železnici odložili poravnavanje prispevkov in davkov za obdobje 1991 do 1993, ki bi jih morale začeti plačevati letos in dolg poravnati v 48 mesecih. Železnice bi morale letos poravnati za skoraj milijardo obveznosti, v prihodnjem letu pa še enkrat toliko.

Zdaj enotna cena

LJUBLJANA, 30 maja (Delo) – S 1. junijem začenja veljati enotna cena telefonskega priključka. Skupaj s triodstotnim prometnim davkom bo treba zanj plačati 102.959 tolarjev, cena pa naj bi bila nespremenjena najmanj do konca leta. Veljala bo za vse tiste nove telefonske naročnike, ki so od kabelskega razvodišča oddaljeni do 160 metrov, vsak meter gradnje nad to razdaljo pa bo Telekom zaračunal po dejanskih stroških. Telekom napoveduje, da naj bi se v prihodjih treh letih cena novega priključka še znižala, povišale pa naj bi se cene drugih storitev.

Odmevi na pobudo LDS

LJUBLJANA, 29. maja (Dnevnik) – V večini strank dvomijo, da bi lahko jeseni uspešno izvedli referendum o ustavnih spremembah in vključevanju v Evropo, ki ga je predlagalo vodstvo LDS. Vladne stranke so sicer prepričane, da bo to treba storiti, moti pa jih, da se je Liberalna demokracija s tem pojavila v javnosti brez posvetovanja z njimi. Opozicija deloma nasprotuje ustavnim spremembam, deloma pa meni, da bi morali vseeno zavarovati slovensko zemljo.

Presoja ustavnosti

LJUBLJANA, 29. maja (Delo) – Ker je državni zbor po vetu državnega sveta ponovno izglasoval zakon o prevzemu funkcij, ki so jih do konca leta 1994 opravljale nekdanje občine, so svetniki sklenili sprožiti ustavni spor o občinskih pristojnostih. Z zakonom namreč po mnenju svetnikov niso jasno razmejene pristojnosti med državo in občinami in nam zato preti državni centralizem.

NOVI TEDNIK

Odgovorni urednik: Branko Stamejčič.

Pomočnica odgovornega urednika: Milena Brečko-Poklič.

Uredništvo: Marjela Agrež, Irena Baša, Tatjana Cvirn, Janja Intihar, Brane Jeranko, Ksenija Lekič, Edi Masnec, Urška Selišnik, Ivana Stamejčič, Željko Zule. **Tehnično urejanje:** Franjo Bogadi, Robert Kojterer, Igor Šarlah. **Oblikovanje:** Minja Bajagić. **Tajnica uredništva:** Mojca Marot.

Naslov uredništva: Prešernova 19, Celje. Telefon: **(063) 442-500, fax 441-032.**

Združena lista na Gozdniku

Žalska območna organizacija Združene liste socialnih demokratov bo to soboto organizirala tradicionalni spomladanski piknik pri lovski koči na Gozdniku.

Na srečanje, ki bo letos že šesto leto zapored, vabijo svoje člane, simpatizerje stranke in vse druge občane. Udeleženci se bodo med 9. in 11. uro lahko pomerili v streljanju s pištolo in malokalibersko puško, okoli poldneva pa prisluhnili koncertu Godbe na pihala iz Zabukovice. Čas med 12. in 14. uro bodo namenili najmlajšim, ki bodo oblikovali izdelke iz gline, ob 13. uri pa bo udeležence pozdravila predstavnica stranke Sonja Lokar. Na Gozdniku obljubljajo organizatorji še nastop čarovnika Janija Jošovca, bogat srečolov ter številne družabne igre.

IB

Prvič o proračunu

V predlogu mozirskega proračuna premalo denarja za komunalo in ceste

Na peti redni seji mozirskega občinskega sveta, ki je bila prejšnji četrtek, so se svetniki lotili obravnave nekaterih precej kompleksnih vprašanj, med drugim organizacije delovnega področja občinske uprave ter predloga proračuna za letošnje leto. Oboje, še zlasti proračun, ki naj bi znašal okoli 270 milijonov tolarjev, bo v veliki meri krojilo življenje občine Mozirje.

Svetniki so v prvi obravnavi pregledali osnutek odloka za letošnji proračun, ki je vseboval obrazložitev vseh postavk na prihodkovni in odhodkovni ravni. Sklenili so, da naj vsi porabniki proračuna kot tudi svetniki v roku enega tedna posredujejo svoje pripombe, ki se jim bodo posvetili na naslednji seji, v drugi obravnavi predloga proračuna. Za dejavnost občinskih organov in občinske uprave naj bi namenili 67 milijonov tolarjev proračunskega denarja, to pa predstavlja tudi najzajetnejše področje; temu sledi izobraževanje, za katerega so predvideli 58 milijonov, tretje je cestno gospodarstvo, ki naj bi razpolagalo z 29 milijoni, medtem ko naj bi se v komunalnem gospodarstvu in varstvu okolja zadovoljili s 13 milijoni tolarjev. Za otroško varstvo so namenili 28 milijonov, za socialno varstvo 12 milijonov, kulturi pa 22 milijonov tolarjev. Preostali denar so porazdelili med področja zdravstva, kmetijstva in turizma, razvoj drobnega gospodarstva, znanosti, športa in interesnih dejavnosti mladih ter še nekatere druga področja.

V mozirski občini že vedo, da bo najbolj problematično področje, kjer bo prav gotovo primanjkovalo denarja, komunalno in cestno gospodarstvo. Samo za ureditev gozdnih cest bi potrebovali najmanj 8 milijonov tolarjev, s tem da naj bi priskočili še na pomoč pri asfaltiranju lokalnih cest. Tudi razvoj obrti se najbrž ne bo odvijal po načrtih, čeprav imajo projekt za obrtno cono Prihova že pripravljen. To bo velik zalogaj za občino, in če ne bodo dobili kakšnega drugega vira, z gradbenimi deli letos najverjetneje ne bodo mogli začeti. Občinski odbor za pripravo proračuna ne bo imel lahkega dela.

Svetniki so obravnavali še poslovnik občinskega sveta, ki naj bi ga na naslednji seji, ko bodo upoštevali še morebitne pripombe, sprejeli. V prvi obravnavi so načeli tudi vprašanje organiziranosti občinske uprave, sprejeli nekatere manjše popravke in predlog potrdili.

K. LEKIČ

V novih občinah

Na področju bivše šmarske občine pripravljajo razdelitev Zavoda za izvajanje spremljevalnih dejavnosti s sedežem v Šmarju.

V leta 1991 ustanovljenem javnem zavodu opravljajo za področje vzgoje in izobraževanja med drugim različne finančne, organizacijske, administrativne ter podobne posle, skrbijo za kadrovske štipendije, prevoze učencev in investicijsko vzdrževanje. Po novem spadajo ta opravila v pristojnost petih novih občin-ustanoviteljic na območju dosedanje šmarske, zato potrebujejo drugačno organizacijo. To naj bi imeli do konca junija, ko bo opravljena tudi delitev premoženja.

V novih občinah zato v zadnjem času sprejemajo potrebne občinske odloke. Z njimi se odločajo za predlagano razdelitev zaposlenih, pri čemer naj bi v Šmarju ostale tri delavke, za potrebe Rogaške Slatine ter Rogatca štiri, za Podčetrtek dve, v Kozjem pa ne bodo prevzeli nobene delavke. Dosedanji direktor Zavoda bo postal tehnološki višek, vseh pet občin pa bo pred njegovo upokojitvijo zbralo denar za odpravnino.

BJ

Proslava v Šentgotardu

V soboto, 3. junija, bo ob desetih pri gostišču Maček v Šentgotardu proslava, s katero bodo obeležili 50-letnico zmage nad okupatorjem, silami OSI in konec druge svetovne vojne. Prireditev organizirajo odbori skupnosti borcev VI. SNOUB Slavka Šandra, skupnost borcev XI. SNOUB Miloša Zidanška in Kamniško-Zasavskega odreda ter občinski odbori Zveze združenj borcev NOV Kamnik, Domžale, Mozirje, Celje, Žalec, Zagorje, Trbovlje, Hrastnik in Litija.

IB

Več za športno zvezo

Šmarska občina načelno za ustanoviteljstvo Celjskih lekarn

Osrednja točka seje občinskega sveta nove šmarske občine v preteklem tednu je bilo sprejetje letošnjega občinskega proračuna. Gre za skupne prihodke v znesku 312 milijonov tolarjev, pri čemer so s sprejetem predlogu namenili za športno zvezo en milijon tolarjev več. Za mrliško ogledno službo so tokrat namenili 560 tisoč, česar v osnutku ni bilo.

Denar za omenjeni postavki bodo namenili iz sredstev, namenjenih za plače zaposlenih v občinski upravi, kjer ugotavljajo prihranek. Svetniki so med sprejemanjem predloga proračuna imeli več pripomb, se zlasti glede štirih milijonov tolarjev za kmetijstvo ter petnajstih za cestno gospodarstvo, kar naj bi bilo premalo. Zato bi ti področji imeli prednost pri sprejemanju rebalansa. Sicer pa so na seji opomnili, da je z občinskim proračunom še kar nekaj nejasnosti, kajti državni proračun še ni sprejet.

Svetniki so se strinjali tudi s besediloma osnutkov poslovnika občinskega sveta ter o organizaciji in delu občinske uprave, pri čemer lahko posredujejo pripombe do 15. junija. Do zapleta pa je prišlo pri sprejemanju sestave občinskih komisij. Pri njihovi sestavi so svetnike motila tudi posamezna imena članov, zato bodo o tem še govorili.

Na dnevnem redu je bilo tudi nekaj točk v zvezi s širšo problematiko Celjskih lekarn. Omenjeni javni zavod je brez zakonitega akta o ustanovitvi ter statuta, svet zavoda pa ni legitimen, so obvestili svetnike. Stanje v Celjskih lekarnah naj bi uredili do 1. julija. Po zadnji odločitvi svetnikov bo tudi nova šmarska občina med ustanoviteljicami tega zavoda, vendar pa le v primeru, da se s tem strinjajo še ostale štiri nove obsoteljske občine. Prav tako so sprejeli statut zavoda, soglašali z izločitvijo lekarn na območju žalske občine iz omenjenega javnega zavoda ter z imenovanjem Lilijane Grosek za v. d. nove direktorice.

Svetniki so se posebej seznanili s programom Medobčinske športne zveze ter razvojem športa v šmarski občini ter ga tudi sprejeli.

BRANE JERANKO

Telefoni na Paški Kozjak

Med ogrožena višinska območja uvrščajo tudi Paški Kozjak, kjer je ena od šibkih točk tudi slabo razširjeno telefonsko omrežje. V teh hribovitih predelih imajo telefon le malokje. Zato je svet mestne občine Velenje na svoji zadnji seji sprejel sklep, da se na natečaj ministrstva za ekonomske odnose in razvoj prijavijo s predlogom za sofinanciranje razširitve telefonskega omrežja na Paškem Kozjaku. Ocenili so, da je to za nadaljnji razvoj ogroženega območja nujno potrebno.

KL

Sklad brez moči

Velenjski sklad stavbnih zemljišč, v katerem so pred lokalno razdelitvijo skupaj delovale vse tri novonastale šaleške občine (Velenje, Šoštanj in Šmartno ob Paki), ne bo mogel nadaljevati z opravljanjem svojih nalog.

Dosedanjemu upravnemu odboru sklada je namreč konec aprila potekel mandat in ker premoženjsko pravnih razmerij med novimi občinami do tega časa niso uspeli urediti, bi morali vsi trije občinski sveti sprejeti sklep o podaljšanju mandata predsedniku in članom upravnega odbora, da bi lahko v prehodnem obdobju nemoteno delali. Šoštanjski svetniki so omenjen sklep potrdili, medtem ko so ga na zadnji seji sveta mestne občine Velenje zavrnili. Tako je usoda sklada, ki ima ta čas na svojem žiro računu 120 milijonov tolarjev, vprašljiva. Če bi se v vseh treh občinah strinjali s podaljšanjem mandata upravnemu odboru, ki je v minulih dveh letih dobro delal, bi lahko sklad stavbnih zemljišč že pričel pripravljati program za letošnje leto. Lotiti pa bi se morali tudi reorganizacije na tem področju, urejanja in prometa s stavbnimi zemljišči. Vsaj tako dolgo, dokler sklad svojega dela ne zaključi, bi morale imeti občine skupen sklad, potem pa ni ovir, da bi ga ustanovile vsaka zase.

KL

Kaj je novega

Na begu je bil ujet. Na begu so ujeli domobranskega poročnika Lavriča Pepija, bivšega trgovskega pomočnika v Radečah pri Zidanem mostu. Ta je bil organizator bele garde v Žužemberku in desna roka zločinskega kaplana Janeza Jenka, s katerim sta odločala o interniranju in preganjanju nedolžnih ljudi, ter imata na vesti mnogo krvavih dejanj.

Ni jim uspelo. Dne 12. junija so neki fašistični elementi v Gorici organizirali javni ples, da dajo vidni znak svojemu veselju nad tem, da so se jugoslovanske čete iz Gorice umaknile. Goriško prebivalstvo na ples ni prišlo in na plesišču so samevali le štirje pari. To nam je živ dokaz, da se goriško prebivalstvo noče in ne more razveseljevati v fašistični družbi, ker je dovolj preizkušeno od 25-letnega tlačenja.

Delavci in meščani Trsta pomagajo pri iskanju fašistov. V mestu Trstu se dnevno dogajajo primeri, da delavci in meščani patruljirajo po ulicah in iščejo znane fašiste. Med fašisti je zaradi tega nastal velik preplah. Skrivajo se doma, mnogi pa se pripravljajo na odhod in že poizvedujejo pri vojaških oblasteh, če je dovoljeno njim in njihovim družinam zapustiti Trst in oditi v Italijo. Včeraj je skozi Barkovlje šlo kakih tisoč fašističnih priseljencev.

Fašisti so poitalijanili slovenske priimke. Iz pregleda tržaškega anagrafskega urada je razvidno, da so fašistični imperialisti v letih od 1927 do 1939 menjavali okoli 27.000 družinskih priimkov, kar pomeni, da je bil popačen priimek okoli 100.000 osebam.

Tako ne gre. Pred dnevi se je dogodila v Celju scena, ki nazorno kaže, da se nekateri posamezniki še do sedaj niso otresli starih protekcionaških navad. V frizerskem salonu pri Hriberniku je čakalo mnogo tovarišev. Razumljivo je, da so danes radi obnovitvenega dela zelo zaposleni in se je vsakomur mudilo po svojih opravkih. Ko je sedel nek tovariš že na stolu, pripravljen za britje, je prišel »eleganten gospod« iz Trbovelj – skozi štiri leta seveda, ko so se drugi borili, je on delal za okupatorja – se poklonil začasnemu upravniku in mu nekaj zašepetal. Upravnik je snel tovarišu, ki je sedel že na stolu, belo ruto in odšel v drugo sobo. Vsi navzoči so se spogledali. Torej ima frizerski salon Hribernik dve brivnici: eno za »gospode« in eno za borce?

(Nova pot, 23. junija 1945, str. 6)

PO SVETU

Natova letala ukrepala

Letala zveze Nato so bombardirala položaje bosanskih Srbov v bližini Pal, ker Srbi po ultimatu, ki so jim ga zastavili Združeni narodi, niso vrnili vsega težkega orožja, ki so ga odpeljali iz skladišč ZN. Letala, ki so se po akciji vrnila nepoškodovana v oporišče Aviano v severni Italiji, so napadla predvsem skladišča težkega orožja. Srbi so na sedmi letalski napad Nata v letu dni in prvi po šestih mesecih odgovorili tako, da so napadli vsa varovana območja v BiH. Najhujše posledice so bile v Tuzli, kjer so srbske granate ubile več kot 70 ljudi. Karadžićevi Srbi so se pred novimi napadi zavarovali tako, da so obkolili devet skladišč težkega orožja ZN in da so za talce oz. kot živi ščit uporabili več kot 300 pripadnikov Unproforja. Poleg tega so vdrli v skladišče težkega orožja zahodno od Sarajeva, večkrat pa so obstreljevali tudi samo glavno mesto. Nad Bihačem so Srbi sestrelili helikopter, v katerem je bil bosanski zunanji minister Ljubjankič, ki je ob tem izgubil življenje.

Rdeča luč Sloveniji

Stalni predstavniki držav članic Evropske unije (COREPER) na sestanku v Bruslju zaenkrat niso odobrili parafiranja osnutka sporazuma med Slovenijo in EU o pridruženem članstvu. Do tega ni prišlo predvsem zaradi nesoglasja med dvema članicama Unije, in sicer med Grčijo in Avstrijo. Grčija je namreč zahtevala, naj se v sporazum vključi tudi zahteva Aten po prostem tranzitu skozi Slovenijo, temu pa je iz svojih (predvsem ekoloških) interesov ostro nasprotovala Avstrija. Zapletlo se je tudi pri posebnem režimu glede nakupa nepremičnin v obmejnem pasu med Grčijo in Turčijo, pri obravnavanju nezakonitih migrantov in njihovega vračanja v državo izvora, med spornimi pa je tudi vprašanje socialne zaščite slovenskih delavcev v državah petnajsterice. Slovenija ima ta vprašanja z večino članic Unije že rešena z dvostranskimi sporazumi, vendar pa bodo morali to enotno urediti tudi znotraj EU oz. najti formulacijo, s katero se bodo stranjale vse države.

Vrh v Keszthelyju

V madžarskem mestu Keszthely ob Blatnem jezeru so se sestali predsedniki osmih držav t.i. Srednjeevropske pobude – Madžarske, Poljske, Italije, Avstrije, Češke, Slovaške, Nemčije in Slovenije. Voditelji držav, ki jih vežejo skupna kultura, tradicija in skupne vrednote, so največ pozornosti namenili problemom, s katerimi se vzhodnoevropske oz. nekdanje komunistične države srečujejo pri njihovem vključevanju v Evropsko unijo. Poleg tega so se pogovarjali o problemu manjšin, ki je med nekaterimi državami zelo pereč, pogovori pa so potekali tudi o odnosih z Rusijo in o uveljavljanju Schengenskega sporazuma, ki je zelo poostril nadzor na zunanjih mejah EU. O svojih izkušnjah so govorili predsedniki držav članic EU (Nemčija, Avstrija, Italija), kar je bila koristna izkušnja za države, ki že imajo sklenjene sporazume o pridruženem članstvu z EU (Poljska, Češka, Madžarska, Slovaška) in tudi za Slovenijo, ki se o sporazumu pogaja prav zdaj.

Oprostili nekdanje vohune

Nemško zvezno ustavno sodišče je izreklo zgodovinsko sodbo. Ta pravi, da poklicnih vohunov vzhodnonemške obveščevalne službe Stasi danes ni več mogoče sodno preganjati. Sodišče je menilo, da so ti vohuni zaradi ponovne združitve Nemčije neprostovoljno postali državljani tiste države, proti kateri je bila v času hladne vojne usmerjena njihova dejavnost. Ta pa je po mnenju sodišča v nekdanji NDR bila tudi zakonita. Zato bo moralo sodišče preveriti na tisoče sodnih postopkov in razveljaviti številne že izrečene tožbe, med drugim tudi proti nekdanjemu šefu Stasija Markusu Wolfu, ki so ga pred dvema letoma obsodili na šest let zapora. Sodišče je v zaključni sodbi ločilo tri vrste primerov: v prvi so tisti, ki so vohunili na ozemlju nekdanje NDR in jih ni možno sodno preganjati. V drugi skupini so tisti vohuni, ki so delali na ozemlju zahodne Nemčije in jih je možno preganjati, v tretji skupini pa so zahodni vohuni, ki so delali za Stasi, kar je neopravičljivo kaznivo dejanje.

Srečanje OECD-ja

V Parizu je potekalo ministrsko zasedanje 25. držav članic Organizacije za gospodarsko sodelovanje in razvoj (OECD). Čeprav je srečanje potekalo v senci ameriško-japonskega avtomobilskega spora, so članice precej pozornosti namenile prošnjam za članstvo v to »organizacijo bogatih.« Že prihodnje leto naj bi se jim tako pridružile Južna Koreja in štiri države visegrajske skupine – Češka, Poljska, Madžarska in Slovaška. Slovenija je sicer bila omenjena na zasedanju, vendar so jo skupaj z Romunijo in Bolgarijo zaenkrat izločili iz ožjega kroga kandidatk za polnopravno članstvo.

Jelcinov volilni veto

Ruski predsednik Jelcin je z vetom posegel na zakon o volitvah državne dume, spodnjega doma ruskega parlamenta, ki ga je ta že sprejel z dvotretjinsko večino. Zakon je predvideval, da bo polovica poslancev izvoljena neposredno, preostala polovica poslancev pa naj bi sedeže zasedla po proporcionalnem sistemu. Zaradi Jelcinovega veta so decembrske parlamentarne volitve vprašljive. Duma bo sedaj namreč morala pripraviti nov volilni zakon, ki pa verjetno ne bo sprejet do avgusta, ko naj bi razpisali nove volitve. Jelcin tudi zahteva, da mora biti za veljavnost volitev vsaj 50-odstotna volilna udeležba in ne 25-odstotna, kot je predlagala duma. Jelcin se tudi ne strinja s tem, da morajo člani ruskih izvršilnih organov za sodelovanje v predvolilni kampanji odstopiti s svojega položaja.

Varnostni lok in kabina varujeta življenje

Prikaz varnega dela traktorjev s priključki v Savinjski dolini — Zakaj je registriranih vse manj traktorjev

V delovnih in prometnih nezgodah s traktorji je v Sloveniji v zadnjih 14 letih umrlo 554 ljudi. Prav varnemu delu s traktorji je bil namenjen tudi praktični prikaz dela traktorjev s priključki za spravilo krme, ki so ga pred dnevi organizirali v bližini Polzele.

Predstavitev v Savinjski dolini so pripravili v Zvezi organizacij za tehnično kulturo Slovenije, Svetu za preventivo in vzgojo v prometu, šempetrskem Sipu in Gorenju Trgovina. Na srečanje so povabili kmetovalce, pospeševalce in šolarje srednjih kmetijskih šol. S to akcijo so organizatorji želeli predvsem opozoriti javnost na potrebo po večji varnosti pri delu s kmetijskimi stroji. Da je le-ta potrebna, govorijo številke. Kar tri četrtine nezgod s traktorjem se namreč zgodi zaradi prevrnitve traktorja, marsikatera nezgoda pa bi se končala z manj hudimi posledicami, če bi bil traktor opremljen z varnostnim lokom ali kabino. Drug, nič manj pereč problem, so traktorji brez tehničnih pregledov. V Sloveniji je približno 150 tisoč traktorjev, predlani je bilo registriranih manj kot 100 tisoč, lani le še 40 tisoč traktorjev. Pomanjkanje denarja očitno ni edini krivec za neregistrirane in verjetno tudi tehnično pomanjkljivo opremljene traktorje, saj so v republiškem svetu za preventivo organizirali številne brezplačne tehnične preglede, za kar pa lastniki traktorjev niso pokazali posebnega zanimanja. Zato vsi tisti, ki se ukvarjajo z varnostjo v cestnem prometu razmišljajo o dodatnih ukrepih. Po njihovi oceni bi morali z varnostnimi loki, tako kot v sosednji Avstriji, opremiti prav vse slovenske traktorje.

IB

Foto: EDI MASNEC

Prikaz varnega dela s traktorji in priključki za spravilo krme so v Savinjski dolini dopolnili s predstavitvijo traktorjev Zetor in priključkov šempetrskega Sipa. Med drugim so v Sipu pokazali novo nakladalno prikolico Senator 26/9.

Gibanje tečajev v mesecu maju

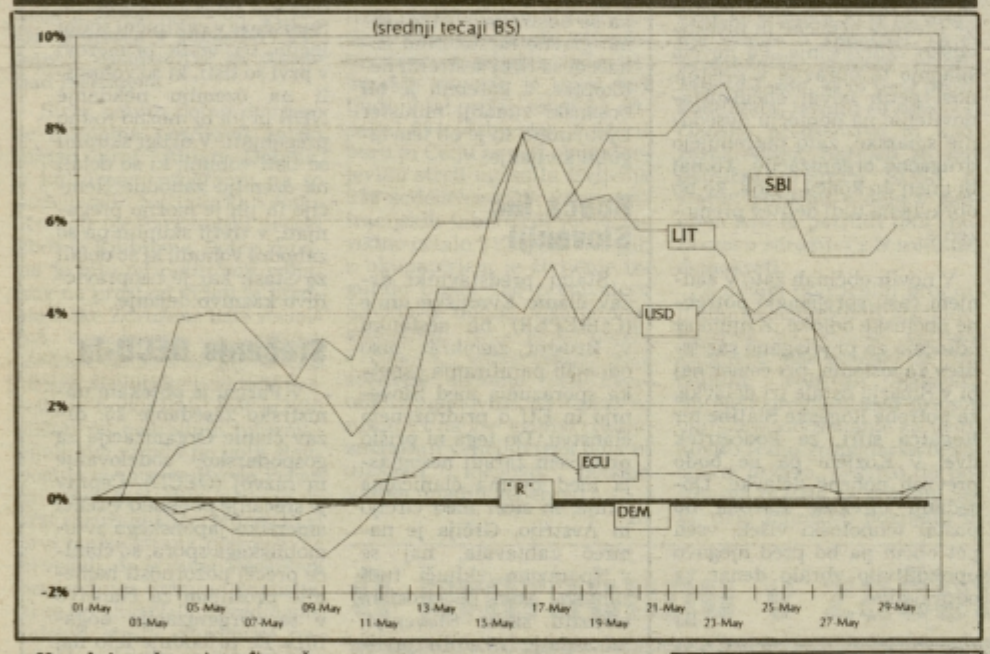

V zadnjem času je v finančnih krogih vse več besed namenjenih tečaju tolarja. Z objavo grafa vas bomo enkrat mesečno seznanjali z gibanjem tečajev najpomembnejših valut, inflacije ter vrednosti točke vzajemnega sklada Herman Celjski.

Iz grafa je razvidno, za koliko odstotkov se je spremenil srednji tečaj Banke Slovenije za določeno valuto od začetka preteklega meseca. Tečaj tolarja(SIT) se je v zadnjem mesecu okrepil nasproti nemški marki(DEM) za 0,12 SIT oziroma 0,15 odstotkov. Ameriški dolar(USD) je svojo vrednost do tolarja povečal za 0,41 SIT ali 0,36 odstotkov, v odnosu do nemške marke se je njegova vrednost spremenila z 1,381 na 1,388 DEM za 1 USD. Slovenski tolar se je zmanjšal za 0,3 odstotke nasproti ECU – neuradni skupni evropski valuti.

Od gibanja tečajev na deviznem trgu sta zanimivi še dve vrednosti s trga kapitala. Krivulja slovenski borzni indeks (SBI) kaže aritmetične sredine 13 najpomembnejših delnic na Ljubljanski borzi, HERC je oznaka za vzajemni sklad Herman Celjski, ki vsebuje tudi vrednostne papirje, ki kotirajo na Borzi.

Inflacija je bila za mesec maj –0,1, torej deflacija in upamo, da bo podobno tudi v prihodnje.

ZDENKO PODLESNIK

RADIO 95,1 CELJE

Novi prostori v MGA Nazarje

V podjetju Mali gospodinjski aparati Nazarje so zgradili nove prostore, namenjene razvojnim službam. V torek, 30. maja, so jih ob priložnostni slovesnosti predali svojemu namenu.

Doslej so razvojno delo za MGA opravljali nemški strokovnjaki v Traunroitu, kajti nazarsko podjetje že 23 let proizvaja za koncern Bosch Siemens vse male gospodinjske aparate na motorni pogon. Pridobitev novih prostorov pomeni za MGA, kjer je zaposlenih 570 delavcev, uresničitev izjemno pomembnega cilja, saj bodo novi prostori omogočili prenos celotnega razvoja malih gospodinjskih aparatov na domača tla. To je tudi ena izmed redkih slovenskih tovarn, ki bo prevzela razvoj za nemški koncern. Z razvojnimi službami, v katerih bo še ta mesec pričelo z delom okoli 45 strokovnjakov, med njimi bo 13 na novo zaposlenih, se bo zaokrožila podoba podjetja, ki obvladuje vse poslovne funkcije. Skupna vrednost investiranja v poslovne prostore, ki merijo okoli 750m², je okoli 1,8 milijona mark.

KL

Na poti do ISO 9000

V Gorenju Gospodinjski aparati, kjer namenjajo zagotavljanju kakovosti vseskozi veliko pozornost, so skrbno zastavili tudi aktivnosti za pridobitev certifikata ISO 9000. Začetek presoje je napovedan za 20. junij, od 8. do 10. maja pa so predstavniki nemškega certifikacijskega organa TÜV Bayern že opravili certifikacijsko predpresojo.

V predpresoji so ugotovili, da je uporaba sistema ISO 9000 v Gorenju Gospodinjski aparati »v največji meri skladna z zahtevami in dokazuje ustrezno zavest, motiviranost in usposobljenost zaposlenih do kakovosti«. V organizacijskih enotah so strokovnjaki iskali odgovore na okoli 240 vprašanj certifikacijskega organa, povezanih z izpolnjevanjem predpisov oziroma uredb v okviru sistema vodenja in zagotavljanja kakovosti. 20. junija pa bodo presojali skladnost sistema zagotavljanja kakovosti z ISO 9000 v različnih organizacijskih enotah.

M.L.

NOVO NA BORZI

Izplačilo dividend in obresti

Piše Bojan Gradišnik

Mesec junij je za lastnike vrednostnih papirjev zelo pomemben mesec. V tem mesecu bodo delniške družbe, ki so poslovale z dobičkom in bodo del dobička namenile za izplačilo dividend izplačevale dividende. Kakšne bodo dividende bodo delničarji sprejemali na skupščinah delničarjev. Večina skupščin bo v mesecu maju in juniju. Na borzi kotirajo delnice vedno več delniških družb, zato je tudi podatkov kdaj bodo določene skupščine, kakšne dividende se predvidevajo in podobno vedno več. Če bi hoteli v člankih, ki jih pripravljamo za NOVI TEDNIK objavljati vse podatke o skupščinah, dividendah bi nam zmanjkalo prostora. Zato vabimo investitorje, da se oglasijo v CELJSKI BORZNO POSREDNIŠKI HIŠI kjer bodo dobili najosnovnejše podatke o VP, ki kotirajo na Borzi. Brez poznavanja najosnovnejših podatkov je skoraj nemogoče kupovati delnice, katerih delnice kotirajo na borzi.

Ena izmed pomembnih skupščin delniških družb, ki kotirajo na borzi, bo 31. maja. Nadzorni svet SKB banke je sprejel sklep, da bodo do dividende za leto 94 upravičeni vsi delničarji banke glede na število delnic, vpisanih v delniško knjigo na dan 28. februarja letos. Glede na dnevni red skupščine je pričakovati kar zanimivo skupščino. Med drugim bodo delničarji obravnavali poročilo SKB banke d.d. z letnim obračunom banke za leto 94 z mnenjem nadzornega sveta banke in mnenjem znane revizorske hiše. Obravnavali bodo tudi spremembe in dopolnitev statuta SKB banke.

Izplačila obresti

1. junija zapadejo v izplačilo obresti pri obveznicah Pošte Celje, Pošte Gorica in Rogaška ZHT. Pri POŠTNIH obveznicah se ne pričakujejo problemi pri izplačilu obresti. Pošte so do sedaj točno ob zapadlostih poravnale svoje obveznosti iz naslova obveznic, zato so pri investitorjih te obveznice tako cenjene. Popolnoma druga slika pa se pričakuje z obrestnim kuponom obveznic Rogaška ZHT. Po sporočilih za javnost s strani Rogaška ZHT kuponi na dan zapadlosti ne bodo izplačani, ampak v skladu z načrtom finančne reorganizacije po uvedbi postopka prisilne poravnave. Prvega junija se vnovčujejo tudi blagajniški zapisi Banke Slovenije z nakupnim bonom v apoenih po 500.000 sit. Pooblaščene banke, med katerimi je tudi BANKA CELJE d.d., Celje, bodo glede na pooblastilo Banke Slovenije vnovčevale 1. junija vse zapise, ki bodo dostavljeni banki do 10 ure. Vsi kasneje dospeli blagajniški zapisi pa bodo vnovčeni na dan, ko jih bodo imetniki dostavili.

31. maja zapadejo v plačilo kuponi obveznic Republika Slovenija 8 (RSO8). Ker je to edina obveznica katere kupon zapade v tujem denarju, transakcije s kuponi ne potekajo preko centralnega depoja, ampak mora vsaka pravna ali fizična oseba sama pri banki z velikim pooblastilom vnovčiti kupone. Kot sem že dejal, imetniki kuponov dobijo v zameno tuj denar v konkretnem primeru marke.

Novosti

Za naslednje članke pripravljam kratke informacije o delniških družbah, katerih delnice kotirajo na Borzi. V teh informacijah bodo najosnovnejši podatki o podjetju. Prepričan sem, da se bodo investitorji na podlagi teh informacij lažje in kvalitetnejše odločali za nakupe vrednostnih papirjev.

Svetujejo brokerji
CELJSKE
BORZNE HIŠE
CBH
d. o. o., Celje
CELJSKA BORZNO-POSREDNIŠKA HIŠA
Tel. 063/441-490, 431-244
Fax: 063/441-491

GOSPODARSKI BAROMETER

Interspar bo odprt konec avgusta

28. avgusta bo v Celju odprt nakupovalni trgovski center Interspar. Tretjina prostora v tem centru, ki ga gradi velenjski Vegrad, bo namenjena veleblagovnici Intespar, poleg tega pa bo v centru še preko 20 manjših lokalov. Med drugim bo v teh lokalih enota Banke Celje, večja restavracija, manjši gostinski lokali in trgovine. Gradbena dela bodo zaključena do začetka junija, do otvoritve centra pa bodo s križišča Mariborske in Bežigrajske ceste prestavili tudi Petrolovo bencinsko črpalko in sicer v bližino Avtotehnike.

Pol stoletja Petrola

Petrol letos praznuje 50-letnico svojega delovanja. Večino sredstev, ki bi jih sicer namenili takšnim in drugačnim prireditvam, pa bodo poklonili v humanitarne namene. Ob obletnici so se spomnili predvsem na slovenske osnovnošolce, ob 50-letnici so 50. osnovnim šolam poklonili 50 računalnikov. Slovesnost je bila v torek v Festivalni dvorani v Ljubljani, računalnike pa so razen slovenskim šolam podelili še dvema šolama zamejskih Slovencev na Madžarskem ter eni šoli v italijanski Gorici. Srečanja so se poleg predstavnikov Petrola udeležili tudi minister za šolstvo in šport, predstavniki Zavoda za šolstvo in šport, predstavniki dobavitelja računalnikov IBM ter podjetja Intertrade Ljubljana kot uvoznika opreme.

Kmečki sklad 2 do začetka junija

Sedmega junija poteče rok za vpis certifikatov v Kmečki sklad 2, deset dni pred koncem zbiranja je bilo v tem skladu prostora še za približno 1900 certifikatov. Od 7. decembra lani do 25. maja letos je v Kmečki sklad 2 vložilo certifikate preko 32 tisoč Slovencev, ti so vložili 8,89 od skupno 9,4 milijarde tolarjev razpisanega kapitala. S Kmečkim skladom 2 namerava Kmečka družba sodelovati na naslednji, tretji avkciji Sklada za razvoj, certifikate pa nameravajo do konca leta zbirati v Kmečki sklad 3, s čimer naj bi osnovni kapital s 7,3 milijarde povečali na 9,4 milijarde tolarjev.

Dolina končala z javno prodajo

Pred kratkim je bila zaključena javna prodaja delnic trgovskega podjetja Dolina iz Velenja. V javni prodaji so ponudili 20 odstotkov družbenega premoženja v vrednosti nekaj manj kot 40 milijonov tolarjev. Podjetje Dolina deluje preko 40 let, v samostojno podjetje se je razvilo pred nekaj leti iz nekdanjega tozda podjetja Merx. V javni prodaji je bilo delnice mogoče kupiti tudi z gotovino, vendar za največ milijon tolarjev. V podjetju ocenjujejo, da je bila javna prodaja uspešna in da je bilo vpisanih preko 70 odstotkov razpisanih delnic.

Letos največ o tečajni politiki

Gospodarstveniki na Rogli so slišali bolj malo konkretnih rešitev

Konec minulega tedna je bila na Rogli tradicionalna Tribuna tržnega gospodarstva. Pripravila sta jo Društvo ekonomistov Celje in Klub podjetnikov Zlatorog v sodelovanju z Gospodarsko zbornico Slovenije in Društvom za marketing Slovenije.

Prvi dan so udeleženci spregovorili o aktualnem gospodarskem trenutku Slovenije ter bodočih ukrepih. V razpravi so sodelovali minister za gospodarske dejavnosti dr. Maks Tajnikar, predsednik Gospodarske zbornice Dagmar Šuster in viceguverner Banke Slovenije Andrej Rant.

Problemov, ki tarejo naše gospodarstvo je seveda precej, po oceni dr. Maksa Tajnikarja pa so gospodarski rezultati naše države zelo ugodni, v primerjavi z drugimi evropskimi deželami pa smo imeli v zadnjih letih izredno visoko rast gospodarstva. Nekoliko odprto ostaja vprašanje brezposelnosti, čeprav brezposelnost na ravni devetih odstotkov ni tako hudo velika, je menil Tajnikar. Gospodarstvenikom je povedal, da v vladi zdaj največ razpravljajo o zunanjetrgovinski bilanci. Opravili so tudi razgovore z največjimi izvozniki, saj tečajna politika predstavlja velik problem tako za majhne kot tudi za večje izvoznike. Viceguverner Banke Slovenije **Andrej Rant** je na Rogli o tem dejal: »Stabilnost valute tudi za centralno banko ni nekaj absolutnega. Nikoli je nismo razumeli kot politiko, ki mora uničevati gospodarstvo. Politika je naravnana na to, da se gospodarstvu zagotovi pozicija, ki ohranja izvozno gospodarstvo.«

In kaj so trenutno najboljše rešitve za izvoznike? **Mag. Dagmar Šuster** meni: »Kratkoročno so realne tiste, ki jih oblikuje vlada, računamo, da bo že v naslednjih dneh sprejeta dokončna oblika na eni strani subvencioniranja obrestnih mer, kreditov in ostalega ter na drugi strani olajšanje davkov in prispevkov v obliki refundacije. To bo ukrep, ki bo izvoznikom lahko pomagal. Če pa bodo vzporedno s tem splošna bilančna gibanja in druge morebitne poteze Banke Slovenije še kaj naredile na strani tečaja, potem bo efekt še toliko večji.« Minister Tajnikar je nato dejal, da so to seveda le kratkoročne rešitve, dolgoročno pa znotraj vlade teh problemov niso sposobni reševati. V kratkem bo nekaj razpisov in ukrepov na to temo, izvoznikom bodo med drugimi skušali pomagati z možnostjo odlaganja prispevkov ter z olajšanjem plačilnih rokov v določenih sektorjih.

DAMJANA SEME

Dvoje pogledov

Kako pa na aktualne gospodarske probleme gledajo gospodarstveniki, ki so se udeležili letošnje Tribune?: Emil Kolenc, direktor Center Celje: »Gospodarska situacija je po regijah silno različna, zato sem ministru Tajnikarju tudi postavil vprašanje, ali vlada kaj razmišlja o vedno močnejši koncentraciji politične, gospodarske in finančne moči v Ljubljani. Sprašujem se, kako bo z manjšimi regijami, saj v obilici podatkov, ki nam jih posreduje gospodarska zbornica, lahko vidimo, kako smo konkretno v naši občini nazadovali. Naše podjetje izhaja iz trgovinske dejavnosti in moram priznati, da smo zelo zaskrbljeni, kako bo v bodoče, saj je ekonomski položaj občine problematičen. Smo v vrhu slovenske brezposelnosti, v zadnjih letih ni novih proizvodnih programov, saj v takšne programe ne pritegnemo investitorjev. Vsi radi vlagajo v tiste dejavnosti, ki so hitro dobičkonosne. Menim, da bi v tej smeri morali dati večji poudarek regijam, kjer se gospodarska situacija vidno slabša.«

V.d. direktorica Aero Celje Milena Brezigar: »Aero je podjetje, ki je bilo ob razpadu tržišč v bivši Jugoslaviji zelo prizadeto, prehodili smo težko pot preusmeritve naše proizvodnje od takratnih ugodnih razmer do vključitve v evropsko in svetovno konkurenco. V tem prehodnem obdobju smo morali skozi notranje čiščenje poslovanja in sicer na področju racionalizacije vseh vrst stroškov, delovne sile in na drugi strani v vlaganje novih tržišč. Lahko rečemo, da je najhujša kriza za nami, to kažejo tudi doseženi rezultati v lanskem letu. Res pa je, da tečajna politika prizadeva vse izvoznike, zato tudi mi upamo, da bodo kaj konkretnega storili na tem področju, kot obljubljajo.«

Laško pivo v Bosni

Pivovarna Laško, ki je lani zvarila dober milijon hektolitrov piva in presegla proizvodnjo in prodajo iz leta 1993 za 14 odstotkov, dosega tudi letos zelo dobre rezultate. V prvih štirih mesecih so prodali za petino več piva kot v enakem obdobju lani, prodaja piva v maju pa je enaka lanski. Pivovarna je letos zelo povečala prodajo svojega piva v Bosno, uspelo pa jim je tudi, da laško pivo točijo v večini gostiln po vsej Sloveniji.

JI

Predstavljeni poslovni načrti

Včeraj, 31. maja, so absolventi pete generacije Poslovodne šole Gorenja predstavili vodstvu poslovnega sistema, direktorjem podjetij in mentorjem svoje poslovne načrte.

Z njimi so mladi Gorenjevi managerji predstavili obvladovanje metodologije formuliranja in razdelave poslovne ideje in nakazali predloge za izboljšanje prakse na posameznih poslovnih področjih. Med predstavljenimi poslovnimi načrti so bili Dokupni programi Gorenja na trgu Slovenije in v nekdanji Jugoslaviji, Organiziranje zbirnih skladišč v Italiji za dovoz materiala, Notranja kontrola v materialnem in finančnem poslovanju, Celovita vzpostavitev sistema kakovosti po ISO 9002 v podjetju Programatorji, Uvajanje kontrolinga v Gorenju Maloprodaja in še nekateri drugi poslovni načrti.

M.L.

Skupščina šele septembra

Pivovarna Laško še vedno ni vpisana v sodne registre kot delniška družba. Lastninjenje so sicer že zdavnaj končali, vendar še vedno čakajo na drugo soglasje Agencije za privatizacijo.

Skupščina delničarjev, ki so jo konec lanskega leta napovedovali že za april, bo zato šele septembra. Pivovarna Laško je večinski lastnik svoje tovarne, saj so poleg 45 odstotnega deleža, ki je v lasti sedanjih in bivših zaposlenih, pridobili še 21 odstotkov glasov drugih delničarjev. Z nekaterimi pravnimi osebami, lastniki delnic pivovarne, so namreč podpisali sporazum, po katerem jih lahko zastopajo pri odločitvah.

JI

Krekova banka v Šoštanju

Slovenci nadpovprečno zaupajo tej mladi bančni hiši – Letos še dve novi enoti

V prostorih Kajuhovega doma v Šoštanju bodo jutri opoldne slovesno odprli poslovalnico Krekove banke d.d.

Krekovo banko d.d. je ustanovilo 2.891 delničarjev, danes pa ima njene delnice že 5.383 delničarjev. Zaupanje v to mlado banko potrjujejo tudi raziskave javnega mnenja v letih 1993 in 1994, ki so pokazale, da Slovenci Krekovi banki d.d. nadpovprečno zaupajo. To stališče potrjujejo tudi ugodni poslovni rezultati v obeh letih njenega poslovanja.

Poslovalnica v Šoštanju je že šesta organizacijska enota te banke, razen v Mariboru ima svoje poslovalnice še v Ljubljani, Novem mestu, Zrečah, Novi Gorici in od jutri dalje tudi v Šoštanju. Do konca letošnjega leta nameravajo odpreti še dve enoti, nagla širitev mreže pa potrjuje ocene, da gre za eno najbolj perspektivnih slovenskih bank.

V tej eminentni, pred kratkim v denacionalizacijskem postopku lastnikom vrnjeni in obnovljeni zgradbi, bo od 5. junija poslovala Krekova banka d.d. v Šoštanju.

Delavci Krekove banke d.d. se odlikujejo po izjemni pozornosti do svojih strank. K temu jih vzpodbujajo tudi predlogi in priznanja, ki jih beležijo njihove stranke v Knjigo mnenj. Najpogostejše izjave dosedanjih strank, na primer prijetno doživetje, izjemna prijaznost, ustrežljivost, bodo gotovo vzpodbudile k sodelovanju s Krekovo banko d.d. ne samo občane, temveč tudi podjetnike, saj banka ponuja široko paleto bančnih storitev.

V mesecu juniju pa si bodo lahko stranke v banki ogledale zanimivo razstavo starih hranilnikov in hranilnih knjižic, povezanih s Krekom, poleg tega pa so pripravili za stranke tudi posebno ponudbo.

IB

GRADIS CELJE 50 let

poslovni prostori v središču Celja
stanovanjsko poslovni center v središču Žalca
obrtne delavnice v obrtni coni Celja
poslovno upravni objekt v Velenju
trgovsko poslovni center in športna hala s poslovnimi lokali v Laškem
Pokličite: tel.: 063/26-634, fax: 063/442-490
GRADIMO NAŠE MESTO

PONUDBA IN POVPRAŠEVANJE

Ponudba:

– Belgijsko podjetje Spilleeen Autobedruf NV nudi manj poškodovana vozila različnih tipov in znamk ter stopenj poškodb. Vozila so odkupljena neposredno od zavarovalnic in so predvidena za izvoz v poškodovanem stanju. Informacije: tel. 0032/513-03-601 in fax 0032/515-03-602 (Patrick Spilleben).

– Italijanskopodjetje Oprandi Moda Sas nudi ženske pletenine, konfekcijo, usnjene in krznene izdelke, oblačila, platno ter intimna ženska oblačila. Informacije: tel. in fax 0039/2-669-6437 (Emilia Oprandi).

Povpraševanje:

– Malteška poslovna grupacija išče zanesljive poslovne partnerje, ki bi jih zanimalo trgovanje z različno elektroniko, prehrambenimi artikli in tekstilom. Informacije: tel. 00356/235-845 in fax 00356/248-393 (Franco de Gabriele).

– Belgijski grosist umetnega cvetja in rastlin Artisilk išče grosiste, cvetličarje, trgovce in velike vrtnarske centre za vzpostavitev trajnejših poslovnih odnosov. Informacije: tel. 0032/3-827-1203 in fax 0032/3-830-1827 (G. Cools).

– Portugalsko podjetje Tormeca želi vzpostaviti stike s slovenskimi podjetji za sodelovanje na področju skupnih vlaganj ipd. Partnerjem nudi možnost zagotovitve storitev in proizvodov na elektro in kovinskem sektorju (proizvodnja opreme, strojev in rezervnih delov po specifikaciji klienta). Zagotavljajo prodajo na portugalskem trgu in v drugih portugalsko govorečih državah. Informacije: 003511/937-1043 in fax 003511/937-1359.

– Nemško podjetje Fischer se zanima za nakup obratov pohištvene industrije v Sloveniji. Informacije: tel. 0049/86-71-72-650 in fax 0049/86-71-72-366 (H. Zeyss).

Informacije:

– For East Trade Serv ce INC Taiwan Handelsburo iz Dunaja posreduje seznam 30 podjetij uvozno izvoznega združenja Taipei iz Tajvana v namen obojestranskih poslovnih stikov. Seznam je na voljo v Infolinku. Informacije: tel. 0043/222-513-1933 in fax 0043/513-7632.

CIS Center za informacijski sistem Gospodarske zbornice Slovenije

Vse podrobnejše informacije dobite pri Centru za informacijski sistem Gospodarske Zbornice Slovenije, telefon **061/12-50-122**, int. 290, 292 in 293 in fax 061/219-536.

Večina dobička v rezerve

Tretji zbor delničarjev Hmezad banke

Poslovanje banke v minulem letu, delitev dobička, poslovna politika za leto 1995 ter imenovanje finančnega revizorja – to so bile osrednje teme tretjega zbora Hmezad banke, ki je bil minuli četrtek v prostorih žalskega hotela Golding.

Po oceni direktorja Hmezad banke Mihaela Goličnika je bilo poslovanje banke v minulem letu uspešno. Revidiran finančni izid izkazuje dosežen dobiček v višini 110 milijonov tolarjev. Ob koncu leta je bila dosežena bilančna vsota 6.173 milijonov tolarjev, kar je dobrih 79 odstotkov več kot leto prej in za 23 odstotkov presega zastavljene načrte banke. Revidirana knjigovodska vrednost delnice Hmezad banke znaša 21.646 tolarjev, donos kapitala je 11,2 odstoten, banka pa ima 83 odstotkov terjatev do komitentov z najboljšo boniteto.

Tudi v prihodnje bodo v tej bančni hiši namenili največ pozornosti varnosti naložb, likvidnosti, rentabilnosti poslovanja in razvoju. V kolikor bo možen in racionalen tretji razpis delnic, računajo na 50-odstotno povečanje trajnega kapitala, sredstva pravnih oseb naj bi se povečala za 49 odstotkov, sredstva občanov pa za 57 odstotkov. Znižalo pa naj bi se trgovanje z vrednostnimi papirji, saj je banka te posle prenesla na lastno Savinjsko borzno posredniško hišo. Ker Hmezad banka pričakuje oživitev na področju investicij po končanem lastninjenju, se pripravlja na povečano in konkurenčno ponudbo financiranja investicij. Zato banka med drugim še vedno ponuja tudi kredite menedžerskim skupinam za nakup deležev v podjetjih.

Na zboru banke so nadalje sklenili, da bodo tudi letos finančno revizijo zaupali revizijski hiši Coopers & Lybrand, največ razpravljalcev pa se je tokrat oglasilo v zvezi z delitvijo dobička. Upravni odbor in vodstvo banke sta namreč predlagala, da ne bi izplačali dividend, namesto tega naj bi večino dobička razporedili v rezerve banke, kar bi pomenilo kapitalsko krepitev banke in zagotovitev višine kapitala, ki jim zagotavlja vsa dosedanja pooblastila. Po oceni nekaterih delničarjev je takšen sklep preveč splošen, zato so se dogovorili, da se dobiček nameni za povečanje osnovnega kapitala delničarjev 1. emisije.

IB

Hmezad banka je bila kot samostojna banka ustanovljena na zboru delničarjev leta 1992. Komitentom je danes namenjenih 17 agencij. Banka ima vsa pooblastila za opravljanje tolarskih poslov in je specializirana za mala in srednja podjetja, obenem pa posluje tudi z velikimi podjetji. V letošnjem letu načrtujejo v Hmezad banki odprtje novih agencij v Slovenski Bistrici in Šentjurju, obnoviti pa nameravajo agenciji v Laškem in Rogaški Slatini.

Savinja prenovljena do jeseni

Z obnovo hotela Savinja bo Pivovarna Laško zaključila ciklus naložb v laško gostinstvo. Že pred nekaj leti je bil v celoti obnovljen laški grad, nato še hotel Hum, še letos pa bo zopet zaživel hotel Savinja v središču mesta.

Obnavljanje hotela bo končano najkasneje do letošnjega oktobra. V prenovljeni zgradbi bo vrsta lokalov, pivnica, kavarna in gostilna s kmečkimi dobrotami, kasneje pa bodo v hotelu uredili še devet apartmajev, ki bodo namenjeni predvsem poslovnežem.

JI

Izziv prihodnosti

Slovenski teden v Singenu — prispevek h graditvi skupne Evrope

»Slovenci so velik narod, ki je korak pred ostalimi v vzhodni Evropi. Slovenija ni balkanska, ampak alpska, evropska država, ki sodi v Evropsko unijo... Naj tudi ta teden prispeva h graditvi skupne Evrope.« Te besede uglednega nemškega politika Hansa Petra Repnika ob odprtju slovenskega tedna, ki je bil od 24. do 31. maja v partnerskem mestu Celja, Singenu, so samo drobec številnih pohvalnih besed, s katerimi niso skoparili niti predstavniki Singena in pokrajine Baden-Württemberg.

Pred odprtjem slovenskega tedna je bila skupna nemško slovenska novinarska konferenca, na kateri sta med drugimi spregovorila minister dr. Maks Tajnikar in predsednik Industrijske trgovinske zbornice Hochrhein-Bodensee dr. Haro Eden, vodil pa jo je Thomas Will.

Nadžupan Singena **Andreas Renner** je že na tiskovni konferenci pred odprtjem slovenskega tedna poudaril, da je to nova dimenzija sodelovanja med dvema partnerskima mestoma, saj je njegova širina segla v sodelovanja med dvema regijama: »Ponosni smo, da lahko v Evropski uniji predstavimo slovensko gospodarstvo. Pričakujem, da bodo to predstavitev videli mnogi, ne le iz naše regije, ampak tudi iz sosednje Švice.«

Iz celjskega v slovenski teden

Razvoj celjskega v slovenski teden ni presenetljiv. Ko je bil opravljen prvi korak, ko sta se mesti odločili, da kulturnemu, športnemu, humanitarnemu in turističnemu sodelovanju dodata novo dimenzijo, gospodarsko sodelovanje, je vse ostalo sledilo. Gospodarstvo se pač ne zapira znotraj mestnih vrat. Ali, kot je podčrtal slovenski minister za gospodarske dejavnosti **dr. Maks Tajnikar**, ki je slovenski teden tudi odprl: »Celje je mesto, ki na nek način predstavlja Slovenijo v malem. Je gospodarsko razvito mesto, s težavami in uspehi. Tako kot smo v Sloveniji ponosni na našo kulturnmo tradicijo in lepoto dežele, želimo biti ponosni tudi na naše gospodrastvo.« Razlogov za upanje, da ne bo ostalo le pri željah, imamo po njegovem mnenju veliko, saj je Slovenija danes že resen partner številnim, še posebej pa državam Evropske unije. Pri tem pa je Nemčija ena najpomembnejših gospodarskih partneric, saj gre vanjo tretjina slovenskega izvoza, iz nje pa prihaja četrtina uvoza. Pri tem pa je najobsežnejše in najbolj plodno ravno sodelovanje s pokrajino Baden-Württenberg, kamor gre 10 odstotkov celotnega slovenskega izvoza. Gospodarski minister te pokrajine **Herman Schaufler** je še podkrepil njegove besede in označil slovenski teden za nekaj velikega, **dr. Haro Eden**, predsednik Industrijsko trgovinske zbornice Hochrhein-Bodensee, pa je označil dosežke slovenske gospodarske politike kar za čudež in dodal , da je sicer orientacija proti Bruslju in Evropi pomembna, a še bolj pomembna je usmeritev k posameznim regijam. Sadovi po njegovem niso vidni čez noč, vendar nanje verjetno ne bo treba predolgo čakati: »Lani se je v Celju na obrtnem sejmu predstavilo sedem naših podjetij, sedaj se jih v Singenu predstavlja petkrat več. Jeseni pridemo spet na celjski sejem...«

Celjski župan **Jože Zimšek** je slovenski teden v Singenu označil kot začetek, kot izziv za prihodnost. »Celje in okolica se tokrat prvič predstavljata tako celovito. Razstava je prijetna, vendar še vedno skromna, je pa pomembna za prihodnje sodelovanje in gospodarske stike. Naš namen je vzpodbuditi konkretne dogovore in posle. Pomembno je, da se je Celju pridružila država Slovenija.« Pravzaprav kar njen pomemben del, saj so bili poleg ministra Tajnikarja prisotni še državni sekretar za kulturo **Jože Osterman**, veleposlanik Slovenije v Nemčiji **Boris Frlec**, direktor službe za ekonomske odnose s tujino pri GZS **Vitko Roš, Stane Bizjak** z ministrstva za gospodarske dejavnosti, **mag. Franček Knafelc**, GZS, direktor Območne zbornice Celje...

Priložnosti so bile

Priložnosti za pogovore, navezave stikov in dogovore o poslih je bilo v naslednjih dneh dovolj, pa naj bo v okviru vinarskega dneva, dveh turističnih ali celjskega. Poslovno najpomembnejša pa sta bila ponedeljek, ko je bil v Singenu poslovni dan gospodarstva Celja in Slovenije in torek, ko je bila v okviru obrtniškega dne promocija posameznih obrtniških delavnic, podjetnikov in obrtnikov Slovenije.

Organizator slovenskega tedna v Singenu – Fit media iz Celja – se zahvaljuje vsem posameznikom in podjetjem, ki so prispevali k uspehu promocije Slovenije in Celja, še posebej pa izvajalcem turističnega in celjskega dne. To pa so: Muzej novejše zgodovine Celje, Osrednja knjižnica Celje, Cetis, Plesni orkester Žabe s pevko Mio Žnidarič, Komorni zbor Celje, Združenje šoferjev in avtomehanikov Celje, GZS Območna zbornica Celje, Klasje Celje, Pekarna Geršak, Celjske mesnine, Jurij Šentjur, Rogaški vrelci, Srednja šola za gostinstvo in turizem Celje, gostišče Amon, Steklarna Hrastnik, EPSI Nazarje, Izletnik Celje, Vinag Maribor, Vipava 1884, Zlati grič Slovenske Konjice, DANA Mirna, Terme Zreče, Mesarstvo Prekoršek in Mercator – Blagovni center d.d. Ljubljana.

Sama predstavitev slovenskih podjetij v dvorani Scheffelhalle, med katerimi so prevladovala celjska, in še posebej tistih, ki se ukvarjajo s turizmom (izstopala so zdravilišča), je bila sicer po obsegu skromna, vendar všečna, za kar nimajo zaslug le razstavljalci s svojim izborom najzanimivejših izdelkov, ampak tudi sama postavitev razstave, za katero je poskrbel Studio Dan iz Celja. Na visoki kakovostni ravni pa so bile kar po vrsti vse kulturne prireditve, še zlasti razstava sodobne slovenske grafike v singenski mestni hiši, ki so jo na pot pospremili nadžupan Singena Renner, direktor Mednarodnega grafičnega likovnega centra Ljubljana Zoran Kržišnik in državni sekretar za kulturo Jože Osterman, ki je razstavo odprl. Predstavil se je Plesni orkester Žabe, pa Komorni zbor Celje, o Celju, mestu zgodovine in kulture, sta predavala **dr. Ivan Stopar in Branko Goropevšek**, igral je ansambel Gašperji, citrar, harmonikar... Dobro so se odrezale celjske kegljavke, za gala predstavitev Lipicancev v Münchried-Halle pa so poskrbeli kar gostitelji.

Se je splačalo?

Slovenija, še posebej Celje in njegovo širše območje, so se v Singenu dostojno predstavili. Čeprav so pritegnili pomembne in ugledne obiskovalce, ki so o Sloveniji govorili naravnost vzhičeno, pa je bil presenetljivo skromen odziv tamkajšnjih medijev (to ne velja za lokalne). To pa sploh ni nepomembno, saj je bilo v pogovorih jasno povedano, da Nemčija, njeni prebivalci in s tem tudi poslovneži, Slovenije praviloma še ne poznajo. Menda nam najbolj od vsega manjka prav medijska promocija. Kakor koli že, korak tudi v to smer je bil narejen. Če pa so se stroški za tokratno predstavitev splačali (vse skupaj bi naj stalo blizu 20 milijonov tolarjev), bo pokazal šele čas.

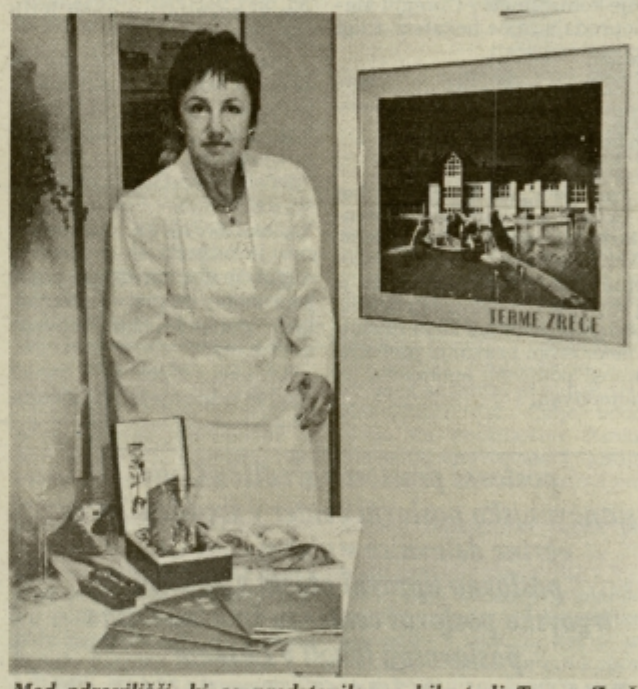

Med zdravilišči, ki so predstavila, so bile tudi Terme Zreče z direktorico Marijo Deu.

V Singenu so gostovale tudi kegljavke Miroteksa in v prijateljskem dvoboju premagale domači klub s 3282:3048. Najboljša je bila Kardinarjeva z novim rekordom kegljišča 464, nastopile pa so še Ledinek 438, Tkalčič 421, Petak 409, Zupanc 404, Grobelnik 385, Lesjak 383 in Šeško 378.

Takrat, ko bodo posli sklenjeni, ko bodo v Slovenijo tudi ali samo zaradi tokratne predstavitve prišli novi poslovni partnerji in turisti. Priložnost za korak naprej je bila dobra, koliko jo je kdo izkoristil pa je druga pesem. Če pa še priložnosti ne bi bilo, pa tudi o tem, da bomo videli, kakšne sadove je rodila, ne bi mogli govoriti.

MILENA B. POKLIČ

Singen je pred desetletjem že gostil umetnike sodobne slovenske grafike. Takrat in tokrat je Mednarodni grafični likovni center skrbno pripravil selekcijo avtorjev in izbor njihovih del. Predstavilo se je 15 avtorjev, od Janeza Bernika, Jožeta Ciuhe, Andreja Jemca, Lojzeta Logarja do Marijana Tršarja... Razstavo je pospremil katalog, ki ga je izdal Muzej novejše zgodovine Celje in med drugimi tudi besede nadžupana mesta Singen Andreasa Rennerja.

PO DRŽAVI

Še ni za parlament

LJUBLJANA, 29. maja (Večer) – Slovenski zunanji minister Zoran Zhaler je parlamentarni odbor za mednarodne odnose seznanil s sklenitvijo bruseljskih pogajanj Slovenije za evropski sporazum o pridruženem članstvu in s slovensko-italijanskimi pogovori. Za Bruselj je menil, da se je Slovenija tam uspešno in učinkovito pogajala. Glede pogovorov z Italijo pa je Thaler dejal, da se pooblaščenca doslej še nista dokopala do česa oprijemljivega, s čimer bi lahko prišel v parlament.

Več za obrambo

LJUBLJANA, 29. maja (Večer) – Odbor državnega zbora za obrambo je obravnaval vložene amandmaje k predlogu letošnjega proračuna in podprl večino tistih, ki predvidevajo povišanje sredstev za ministrstvo za obrambo. Podprl je tudi amandma, ki predlaga povišanje postavke za investicije v temeljne razvojne programe obrambnih sil za dve milijardi SIT, saj predvidena dobra milijarda ne omogoča izvedbe začetih projektov.

Stanovanjske obveznice

LJUBLJANA, 28. maja (Večer) – V ponedeljkovih časopisih je Stanovanjski sklad Slovenije objavil razpis posojil za nakup obveznic stanovanjskega sklada, s katerim bo mogoče pri določenih gradbenih podjetjih kupiti stanovanje. Do teh obveznic, ki bodo izdane v skupni vrednosti 15 milijonov mark, bo lahko kupec prišel s tem, da bo stanovanje ali druge nepremičnine kot hipoteko zastavil pri skladu. Rok za oddajo ustrezne dokumentacije je 9. junij, na voljo pa je le 181 stanovanj v celi Sloveniji, od tega na našem območju samo v Velenju.

Lastninjenje Luke

LJUBLJANA, 25. maja (Delo) – Vlada je dala soglasje k statutu Luke Koper, katere 51-odstotni lastnik je država. S tem je prižgala zeleno luč za lastninjenje ostalega deleža Luke. Vlada je tudi dala soglasje k 4-odstotni podražitvam plina v jeklenkah, 2 do 9-odstotni podržitvi nekaterih učbenikov in 16-odstotni podražitvi storitev v ljubljanskem potniškem prometu. Zavrnila pa je predlog o podražitvi RTV naročnine.

Pogajanja z Italijo

LJUBLJANA, 25. maja (Delo) – Dialog med Ljubljano in Rimom se je nadaljeval s sestankom diplomatskih pooblaščencev Matjaža Jančarja in Amadea de Franchisa v vili Podrožnik za zaprtimi vrati. Najbolj težaven je sklop vprašanj o vračanju optantskih nepremičnin. Slovenska diplomacija zatrjuje, da vztraja na načelu recipročnosti.

Ponosni na svoje šolstvo

Ljubnem so zabeležili 190 let šolstva — Njihovo temeljno vodilo ostaja ustvarjalnost

V Ljubnem ob Savinji, kjer ravnos praznujejo 190 let šolstva, so prejšnji petek zaokrožili vrsto bogatih kulturnih prireditev, ki so trajale ves teden, še s slavnostno akademijo v domu kulture. Ravnatelj Osnovne šole Ljubno Rajko Pintar se je v svojem govoru, v katerem je obudil zgodovino šolstva, spomnil tudi tistega davnega leta 1805, ko je pričel Alojz Simonetti, prvi ljubenski učitelj, vlivati znanje najmlajšim trdobučnežem. Od takrat se je v Ljubnem izobrazilo veliko otrok, ljubenski učitelji pa so na dosežen razvoj šolstva lahko upravičeno ponosni.

Pomemben datum za ljubensko šolstvo je 1. maj 1899, je ob proslavi povedal ravnatelj Rajko Pintar in pojasnil, da so takrat pričeli graditi novo šolsko poslopje. Temu delu šole še danes pravijo stari del šole. Leta 1900 se je šola razširila v trorazrednico, štiri leta kasneje v štirirazrednico, leta 1932 pa v petrazredno šolo. Šolsko poslopje je bilo leta 1944 požgano in porušeno, zato je pričela delovati partizanska šola na domovih krajanov in v gasilskem domu. Šola, ki so jo dokončno obnovili leta 1953, je postala pet let kasneje osemletka in dobila ime, ki ga nosi še danes.

»Naša šola je v slovenskem šolskem prostoru razpoznavna,« je menil Rajko Pintar, »največ pa je vredno spoznanje, da so naši učenci uspešni dijaki na srednjih šolah in uspešni študenti. Posebej smo ponosni na raziskovalno dejavnost, saj raziskave naravne in kulturne dediščine z zanimanjem spremljajo starši in tudi širša javnost.« Po ravnateljevih besedah je ključna filozofija ljubenskih učiteljev tista, s pomočjo katere skušajo čim več otrok naučiti igranja na inštrumentih, jim vcepiti ljubezen do petja in potrebo po kulturnem življenju ter lepo obnašanje. »V Ljubnem, ki je sicer majhen kraj,« je še dejal Pintar, »nismo prav nikoli dopustili, da bi se nas polotila notranja majhnost. Ustvarjalnost bo naša vodnica tudi v prihodnosti.«

Slavnostne akademije ob 190-letnici šolstva so se v velikem številu udeležili krajani in šolniki iz Zgornje Savinjske doline, pridružil pa se jim je tudi minister za šolstvo in šport Slavko Gaber. Ravnatelju šole je ob prijaznih željah izročil tudi darilo, ročno računalo v spomin na stare čase in računalnik za tiste čase, ki še prihajajo. Dobra novica za ljubenske učitelje in učence pa je tudi ta, da jim bo ministrstvo zagotovilo za adaptacijo in razširitev šole 56 milijonov tolarjev. Ravno toliko pa bodo morali zagotoviti na občini Ljubno, kar pa ne bo lahko.

KSENIJA LEKIĆ

Sprejem za brigadirja

Ob dnevu Slovenske vojske je minister za obrambo Jelko Kacin izdal uredbo o podelitvi priznanj in o povišanjih v višji čin. V višji čin je bilo povišanih 94 častnikov, med njimi tudi magister **Viki Krajnc**, ki je postal brigadir Slovenske vojske. Ob tem imenovanju je celjski župan Jože Zimšek pripravil sprejem za prvega Celjana s tako visokim vojaškim činom.

Foto: SHERPA

Laščani prodajajo Henino

Bivša laška občina je v preteklih letih nejkajkrat poskušala prodati zgradbo osnovne šole Henina v krajevni skupnosti Jurklošter, a ji ni uspelo. O prodaji razmišljajo tudi v novi občini, vendar imajo občinski svetniki precej pomislekov.

V več kot 120 let stari zgradbi, ki je tudi zgodovinskega pomena, saj je bila v njej prva partizanska šola, ni pouka že petnajst let. Danes je v eni od učilnic trgovina, manjši del je preurejen v stanovanje, vsi ostali prostori pa nezadržno propadajo. Prav zato je že bivša občinska vlada želela poslopje prodati na javni dražbi, čimer so se strinjali tudi krajani Jurkloštra, vendar so bili vsi poskusi neuspešni. Od začetnih 9,4 milijona tolarjev, na kolikor je bila stavba ocenjena leta 1993, je njena vrednost padla na nekaj manj kot 3,5 milijona tolarjev. Občina bi ceno znižala še za dober milijon tolarjev, kolikor bi bilo treba plačati za najnujnejša popravila.

Čeprav laški svetniki vedo, da je treba z zgradbo nekdanje osnovne šole na Henini, pa tudi z drugimi podobnimi objekti v občini, čimprej nekaj narediti, želijo pred ponovnim razpisom javne dražbe rešiti še nekaj vprašanj. Tako zahtevajo zagotovilo, da bodo na Henini, kljub prodaji šolske stavbe, ponovno uvedli pouk, če bo v kraju spet dovolj šoloobveznih otrok. Svetniki tudi predlagajo, naj se o prodaji objekta z referendumom izrečejo še krajani Henine, saj jim, kot trdijo nekateri, šolska zgradba kljub dotrajanosti pomeni zelo veliko. Je nekakšen simbol napredka kraja. Občinski svet, ki bo o šoli spet razpravljal na eni prihodnji sej, želi tudi izvedeti, koliko bi stala najnujnejša dela, s katerimi bi zgradbo rešili pred popolnim propadom. Meni namreč, da je ena od možnosti pri reševanju objekta tudi ta, da ga občina ne proda, ampak ga ne obnovi in ga ponudi v najem.

JI

V Hruševcu so si odprli most

Križišče v središču Šentjurja pri Alposu, kjer je po odprtju mestne obvoznice nastal hud prometni zamašek, je zdaj urejeno — je na ponedeljkovem zasedanju občinskega sveta povedal župan Malovrh. Precej pozornosti so namenili tudi pereči problematiki najbližjega dostopa iz Hruševca.

Tam so si namreč krajani samovoljno odprli zasilni prehod čez nedokončani most pri tovarni Bohor in to tako, da so nasuli za dva tovornjaka gramoza. Zato je župan opozoril na škodo, ki nastaja na vodni izolaciji mostu, na železniških objektih ter na nevarnost nesreč. Iz županovega urada pa so tudi opozorili na morebitni preklic soglasja Slovenskih železnic za prevoze mimo postaje. Samovoljno dejanje v Hruševcu je prav tako obsodil predsednik gradbenega odbora za izgradnjo podvoza v Hruševcu, Oto Pungartnik, pri čemer je spomnil še na nasilno odstranjene prometne oznake.

Kot kaže, pa nad gradnjo podvoza v Hruševec niso enako navdušeni v vseh krajih šentjurske občine, zato je svetnik Leskošek iz južnega dela povprašal o finančnem vplivu nameravane gradnje na občinski proračun. Župan mu je odgovoril, da bo podvoz v Hruševec za občino bistveno dražji, saj gre za lokalno cesto — za razliko od nadvoza v smeri proti Novi vasi v južni del občine, za katerega je mogoče računati na republiški denar.

Svetnik iz Hruševca je v zvezi z obsojanjem dejanja Hruševčanov pojasnil, da se na mostu že od lani ni nič naredilo ter da gre za dejanje krajanov v stiski. Župan Malovrh je med aktualnim iz občine še povedal, da cestarji ne nadaljuje z deli zato, ker ima šentjurska občina v zvezi z obvoznico še dvesto milijonov dolga.

BJ

Klinarjeva v Žalcu

Žalsko občino bo v torek, 6. junija, obiskala ministrica za delo, družino in socialne zadeve Rina Klinar. V občino so jo povabili predstavniki žalske Združene liste socialnih demokratov, občine Žalec ter Zbornice zasebnega gospodarstva. Na pogovor, ki se v občinski dvorani pričenja ob 18. uri, vabijo vse občane, ki jih zanima problematika s tega področja, pred tem pa se bodo gostitelji z ministrico pogovarjali o izgradnji obrtne cone v Arnovskem gozdu.

IB

Volitve jeseni

V šentjurski občini bodo volitve v svete krajevnih skupnosti jeseni, so se odločili predstavniki političnih strank v šentjurski občini. Najprej so v posameznih političnih strankah razmišljali o volitvah v začetku poletja, nato pa ugotovili, da čas ni najprimernejši.

BJ

Zadruge in proračun

Predstavniki savinjskih zadrug na pogovoru pri žalskem županu

Na pobudo zadrug Savinjske doline je žalski župan prof. Milan Dobnik pred kratkim povabil na pogovor direktorje ter predsednike upravnih odborov zadrug.

Po zakonu o zadrugah se je junija 1992 reorganizirala takratna zadruga Savinjska dolina, nastalo je 9 samostojnih teritorialnih zadrug ter 2 specializirani zadrugi. V splošnih zadrugah je danes skupno 1016 zadružnikov, pretežno se te zadruge ukvarjajo s kmetijstvom, poleg tega pa tudi s trgovino in gostinstvom. Zadruge so lani oddale dobrih 246 ton hmelja, skoraj 8 milijonov litrov mleka, preko 658 ton mlado pitanega goveda, 3 tisoč ton piščancev, 663 ton puranov in skoraj 190 ton pšenice. Vse splošne zadruge še vedno odkupijo preko 90 odstotkov kmetijske proizvodnje v zasebnem sektorju, vsaka zadruga pa ima danes lastno kmetijsko preskrbo in živilsko trgovino.

Na pogovoru z županom so predstavniki zadrug povedali, da so ogorčeni, ker nimajo niti najmanjšega vpliva na sestavo občinskega proračuna in določanje deleža, namenjenega kmetijstvu. Poleg tega so županu očitali tudi sestavo občinske komisije za kmetijstvo, po oceni zadružnikov bi namreč ta komisija morala imeti več predstavnikov splošnih zadrug. Več pozornosti bi po mnenju zadrug morali v dolini nameniti tudi hmeljarstvu. Ta panoga je specifična samo za Savinjsko dolino, zato naj bi občina regresirala obresti za hmeljarsko proizvodnjo. Župana so na pogovoru zaprosili za pomoč pri lastninjenju Hmezad Export Importa in zahtevali, da se čimprej aktivira sklad za pospeševanje kmetijstva. V upravnem odboru sklada naj bi bili tudi predstavniki zadrug. Podobnih srečanj z županom pa si predstavniki zadrug v Savinjski dolini želijo vsaj enkrat ali dvakrat na leto.

IB

Vrne točke v Velenju

Velenjski svetniki so na četrti seji sveta, ki je bila prejšnji petek, načeli veliko odprtih vprašanj, povezanih zlasti s prometno ureditvijo občine.

Hermina Groznik je opozorila na neurejenost prometa na Vodnikovi cesti, kjer je osnovna šola Gustava Šiliha. Vodstvo te šole opozarja na problem Vodnikove že skoraj deset let. Bojan Kontič pa se je v svoji pobudi osredotočil na problematično cesto skozi Hudo Luknjo, kjer se odvija promet samo v eni smeri že več desetletij. Menil je, da bi morali že pravočasno ukrepati in narediti vse, da bi vendarle zagotovili sredstva v letošnjem državnem proračunu za ureditev te ceste, ki je edina povezava s Koroško. Svojo pobudo je prispeval tudi Franc Sever, in sicer je menil, da bi morali nemudoma pristopiti k sanaciji plazu v Vinski Gori, ki ogroža cesto. Velenjski župan Srečko Meh pa ga je seznanil, da plaz že rešujejo, saj so vse potrebne strokovne rešitve, vključno s finančno konstrukcijo, že pripravljene. Plaz v Vinski Gori pa ni edini, ki ga bo treba sanirati. V dolini grozi še najmanj šest plazov.

KL

Petnajst tisoč za sejo

Na zadnji seji sveta mestne občine Velenje so svetniki sprejeli sklep o odloka o nadomestilu plač nepoklicnim funkcionarjem v občini, med katere praviloma sodijo vsi člani sveta in podžupani. Funkcionarji, ki opravljajo svoje funkcije nepoklicno, imajo namreč pravico do nadomestila plače oziroma izgubljenega zaslužka, ki nastane pri opravljanju njihovega dela. Za čas, ki ga prebijejo na seji, bodo svetniki po sprejetem odloku, ki naj bi veljal od začetka letošnjega leta, prejemali 15 tisoč tolarjev, s tem da je plačana le prva sklicana seja, ne pa morebitna nadaljevanja seje. Tako bodo morali v velenjskem proračunu v te namene zagotoviti dobrih 17 milijonov tolarjev.

KL

Odbori za boljše delo

Na seji gornjegrajskega občinskega sveta, so ustanovili 7-članski odbor krajevnih skupnosti, 5-članski odbor za določitev simbolov, praznovanj, priznanj in odlikovanj občine, 4-članski odbor za razpolaganje z dodeljenimi sredstvi požarnega sklada ter 4-članski odbor za finance in proračun. Na seji so opravili tudi nekatera imenovanja. Za tajnika občinske uprave so imenovali Franca Pozniča, sekretar občinskega sveta in obenem namestnik predstojnika občinske uprave pa je postal Niko Furnat.

KL

Načrt za plinifikacijo Luč

Na seji sveta občine Luče, ki je bila prejšnji petek, je lučki župan Mirko Zamernik svetnike seznanil z načrtom o plinifikaciji Luč in s tem, da je postopek za pridobitev soglasja o plinifikaciji dveh stanovanjskih blokov že skoraj končan. V teh dveh blokih, v katerih prebiva sedemnajst uporabnikov stanovanj oziroma poslovnih prostorov, naj bi končali s plinifikacijo še letos, medtem ko si plinifikacijo celotnega kraja zastavljajo kot dolgoročni načrt.

KL

Dan brez tobaka

Kako zajeziti naraščajočo epidemijo? — Tobak stane več, kot si mislite

Ob letošnjem Svetovnem dnevu brez tobaka, ki je namenjen še zlasti spodbujanju oblikovanja nekadilske družbe, je bila včeraj, 31. maja, v Celju o tej problematiki tudi okrogla miza, ki jo je pripravil celjski zavod za zdravstveno varstvo.

Skupaj z Inštitutom za varovanje zdravja RS in Zavodom za šolstvo in šport RS so želeli predstaviti nekatere izkušnje domačih in tujih strokovnjakov. Teme, ki so jih načeli ob tej priložnosti, so Slovenija brez tobaka, Ekonomska vrednost življenja, Življenje s športom brez tobaka, Gibanje za sprejem ljudem prijaznega tobačnega zakona ter Obolevnost in umrljivost zaradi bolezni, ki jih pripisujemo kajenju.

Ob Svetovnem dnevu brez tobaka je generalni direktor Svetovne zdravstvene organizacije dr. Hiroshi Nakajima v poslanici opozoril na pretečo nevarnost tobaka in med drugim zapisal: »Letošnji Svetovni dan brez tobaka je priložnost za pomemben napredek, za nadzor nad tobakom. Je priložnost za popolno spremembno naraščajoče tobačne epidemije, epidemije uničujočega propadanja zdravja celotnega prebivalstva. Vsako leto je tobak odgovoren za smrt 3 milijonov ljudi, vsakih deset sekund za eno smrt. Tobačna industrija je zamižala pred nepotrebnimi smrtmi in trpljenjem, ki ga povzročajo njeni proizvodi.«

»Stroški zaradi tobaka daleč presegajo žalostne zdravstvene posledice,« je v poslanici pojasnil dr. Nakajima. »Tobak je prav tako poguben za ekonomiko zdravstva v svetu. Z odločnim uresničevanjem je zdaj čas za združitev sil v svetu, za ekonomski razvoj javnega zdravstva, za izboljšanje obojega, zdravja in blagostanja.« Ravno zaradi tega razloga so za letošnji svetovni dan brez tobaka izbrali geslo ›Tobak stane več, kot si mislite‹.

KL

Mednarodno posvetovanje v Celju

V prostorih zavarovalnice Triglav v Celju je bilo pred dnevi tretje mednarodno posvetovanje o uporabi sejalnih in transportirnih naprav ter rezervnih delov v gospodarstvu doma in po svetu.

Dvodnevno posvetovanje so organizirali člani celjskega Društva strojnih inženirjev in tehnikov v sodelovanju z republiško zvezo. Udeleženci so tokrat govorili o sodobnih sejalnih in transportirnih sistemih, pogojih varnega obratovanja, slovenskih standardih, uporabi robotov, računalnikov in laserske tehnike, uporabi različnih vrst sit in trakov ter pridobivanju cetrifikatov. Sodobno sejalno in transportirno tehniko ter tehnologijo so poleg domačih predstavila tudi tuja podjetja, med njimi podjetja iz Nemčije, Nizozemske, Avstrije, Italije in Danske.

IB

V Galiciji je zavrelo

Namesto letne konference spor med socialdemokrati

Vljudno vas vabimo na našo letno konferenco Občinskega odbora SDSS Žalec, ki bo 19. maja ob 19. uri v prostorih krajevne skupnosti Galicija. Dnevni red: sprejem začasnega poslovnika, poročilo o delu predsedstva in nadzornega odbora OO SDSS Žalec ter volitve organov OO SDSS Žalec. Tako je bilo zapisano na vabilu, a letne konference v Galiciji ni bilo.

Alojz Cilenšek, eden izmed ustanoviteljev občinskega odbora SDSS in član predsedstva je povedal naslednje: »V Galiciji smo pripravili ustanovni zbor krajevne organizacije SDSS Galicije, ki naj bi bil pred občinskim zborom. Že pred tem so prišli tja nekateri ljudje iz krajevnega odbora Žalec, ki so domačine hujskali proti občinskemu odboru, jim svetovali, naj tega dne ne ustanavljajo krajevnega odbora, ker da bodo v žalskem odboru rušili občinski odbor, potem pozneje pa bodo v Galiciji pripravili ustanovni zbor. Poleg tega so jim naročili, naj gledajo, kako bodo sami glasovali in tako naj glasujejo tudi domačini. Letne konference potem seveda ni bilo, konferenco smo na pobudo predsednika Janše preložili.«

Cilenšek nadalje meni, da je za stranko to velik politični madež. »V Savinjski dolini imamo 10 odborov s približno 300 člani, vsi odbori so solidarni z občinskim odborom, sodelujemo z njimi, edino krajevni odbor Žalec je striktno naperjen proti nam. Stalno poskušajo pridobivati člane iz raznih krajevnih odborov v svoj krajevni odbor, v Žalcu samem pa ljudi ne uspejo vključiti v svoj odbor. Ljudje pač poznajo klan Dolar, v žalski krajevni odbor je namreč vključenih osem ljudi iz družine Dolar. Predsednica je Bernarda Gramc, rojena Dolar, glavni duhovni vodja vsega pa je mag. Pavle Dolar. V našo stranko se je včlanil tik pred volitvami, ko smo oblikovali kandidatne liste pa je zahteval, da mora biti v šesti volilni enoti na prvem mestu. Zato smo v šesti volilni enoti dosegli najslabši rezultat, iz Gotovelj imajo zdaj tri poslance v občinskem svetu, poleg SDSS imajo svetnika še krščanski demokrati in LDS, po drugih krajih pa nobenega.«

Cilenšek Žalčanom tudi očita, da so jim preprečili ustanovitev odbora v Šempetru, da so na svojo konferenco od 62 članov povabili 30 ljudi, svojih pristašev in se na ta način znova obdržali na oblasti. »Žalskemu odboru gre za oblast, radi bi prevzeli vodenje občinskega odbora. Poleg tega se v tem času oblikujejo novi sveti zavodov, odbori, ki delajo pri občinskem svetu, to so odbor za gospodarstvo, negospodarstvo, infrastrukturo ter odbor za kmetijstvo. To so pomembni odbori, kamor pač hočejo stiščati svoje ljudi. Žalčani so na primer predsednico krajevnega odbora predlagali v 4 svete in odbore, gre pa za žesko, ki išče samo konflikte. Pred časom so pripeljali tudi prof. Razborška iz Petrovč, ki je v prejšnjem sistemu imel že vse mogoče funkcije, vsiljevali so nam ga za župana in kasneje za predsednika občinskega sveta. Skratka, gre za skupino ljudi, ki hoče oblast, ljudi, ki hočejo rušiti stranko in zato bo SDSS treba očistiti takšnih elementov.«

To so laži in podtikanja

In kaj pravi druga stran, konkretno **mag. Pavle Dolar?** »Za letno konferenco v Galiciji lahko povem le to, da nismo dobili nobenih potrebnih materialov o tem, kdo naj bi sestavljal novo vodstvo, niti ne vem, kdo je informiral Janšo oziroma kako so preprečili sestanek. Ne ukvarjam se s politiko, temveč se ukvarjam z lastnim delom, pripravljam doktorsko disertacijo in se po svojih najboljših strokovnih močeh angažiram pri delu občinskega sveta. V zvezi z delom občinskega vodstva stranke lahko povem to, da že vse od volitev delajo v nekakšni tajnosti, sam zvem stvari, kot je na primer predlog za delitev občine, iz časopisja. Očitki, da sem nekakšen duhovni vodja in da vodim kampanje proti drugim, so milo rečeno navadne nesramne laži in podtikanja, zrela za tožbo. Osebno nimam nobenih političnih ambicij, delam v prid volilcev, ki so me izvolili in ljudje v občinskem odboru naj me ne vlečejo v nikakršno njihovo kuhinjo. V občinskem odboru naj ne iščejo grešnega kozla za lastne napake, če pa niso sposobni opravljati svojega delo, pa naj odstopijo,« je še povedal mag. Pavle Dolar.

Kako se bo razrešil spor znotraj SDSS, naj bi bilo znano v kratkem. V teh dneh naj bi namreč predstavnike stranke sprejel predsednik slovenske SDSS Janez Janša.

IRENA BAŠA

Opozorilni izklopi za dolžnike

V Emo Eterna za dobri dve uri ostali brez vode

Podjetju Emo Eterna ter vsem drugim podjetjem, ki poslujejo na lokaciji nekdanjega Ema, je celjska Komunala minuli četrtek zaprla vodo. Razlog za takšen ukrep so neplačani računi za vodarino, v Emu Eterni pa sprašujejo, zakaj takšen ukrep velja samo za njih, ne pa tudi za druge velike dolžnike na Celjskem.

Podjetja, ki poslujejo na lokaciji bivšega Ema, naj bi Komunali oziroma njihovi enoti Vodovod dolgovala 6,2 milijona tolarjev, v Emu Eterni pa naj bi dolgovali 2,9 milijona tolarjev. V enoti Vodovod ukrep pojasnjujejo z obrazložitvijo, da so se neplačani računi na odvzemnem mestu Ema kopičili slabe pol leta, dolgovi pa kljub opominom in opozorilom niso bili poravnani. Pred tremi tedni so dolžnike ponovno opozorili, naj račune poravnajo, v nasprotnem primeru pa jim bodo vodo zaprli. To so v Komunali tudi storili in sicer potem, ko naj bi takšen ukrep odobrila posebna koordinacija pri celjskem županu Jožetu Zimšku. Za kratek čas so v podjetju ostali brez vode tudi minulo soboto, toda tokrat menda iz objektivnih razlogov oziroma del na novem trgovskem centru Interspar.

Celjski župan Jože Zimšek in vodja službe za komunalo pri celjski občini Ivan Pfeifer sta na vprašanje, ali so na kolegiju res naročili izklop vode v Emu Eterni povedala, da na občini niso konkretno naročili, katerim dolžnikom naj izklopijo vodo. Res pa je kolegij ocenil, da je treba na plačevanje računov opozoriti vse večje dolžnike in še zlasti tiste, pri katerih se računi kopičijo že dalj časa. Občina je namreč zadolžena za poslovanje komunalnega podjetja, le-to je lani imelo 14 milijonov tolarjev izgube, zato vsak teden preverjajo sezname dolžnikov in jih opozarjajo naj poravnajo dolgove. Zaenkrat so začeli z opozorilnimi izklopi, če pa dolžniki računov ne bodo plačali, jim bodo vodo tudi v resnici izklopili.

Po dobrih dveh urah so v četrtek v Emu Eterni in ostalih podjetjih sicer spet priklopili vodo, direktor Emo Eterne Matija Mavčec pa je kljub temu ogorčen. Trdi, da so jim vodo izklopili brez napovedi in vsakšnih opozoril. »Po naših podatkih znašajo neporavnane obveznosti 598.262 tolarjev. Prvi račun je zapadel v plačilo 13. januarja 1995 in sicer 211.565 tolarjev, drugi v vrednosti 383.697 tolarjev pa 18. maja 1995. Izklop vode nam je povzročil večjo materialno škodo, po naših izračunih pomeni na primer šesturni izklop vode škodo v višini 50 tisoč mark. Zato si pridružujemo pravico do odškodnine, ki jo bomo zahtevali od Komunale oziroma tistega, ki je izstavil nalog za izklop vode. Predvsem pa se tisti, ki so izklopili vodo oziroma sprejeli takšen sklep ne zavedajo, kaj pomeni ustavljati izvozno produkcijo podjetja, ki je trenutno v procesu sanacije.« Matija Maučec ob tem poudarja, da podjetje v času, ko je prevzel krmilo, nikoli ni bilo blokirano, ravnanje Komunale oziroma njihove enote Vodovod pa ocenjuje kot ravnanje monopolista. Mavčec dodaja, da se zaveda, da je račune treba poravnati, vendar so se v podjetju znašli v nezavidljivi situaciji. Na svetovno tržišče prodajo 80 odstotkov proizvodnje, plačila iz tujine dobivajo po 90-ih dneh, slovenski dobavitelji vode, plina in elektrike pa terjajo plačilo v petnajstih dnevih.

»V času, ko v podjetju iščemo rešitve in se trudimo, da bi našli kupca, so takšna dejanja nedopustna,« je še menil direktor Emo Eterne.

IB

PO DRŽAVI

Zaščita zemljišč

LJUBLJANA, 29. maja (Delo) – Vlada je po izredni seji v državni zbor poslala pobudo za začetek postopka za spremembo ustave, s katero naj bi črtali drugi odstavek 68. člena, ki določa, da na zemljiščih tujci ne morejo pridobiti lastninske pravice, razen z dedovanjem ob pogoju vzajemnosti. V vladi je hkrati pripravljen predlog zakona o lastnini in drugih stvarnih pravicah, ki naj bi tujcem pod določenimi pogoji omogočil kupovanje nepremičnin in pridobivanje stavbne pravice, ne pa tudi lastninske pravice na zemljiščih. Vlada tudi predlaga, da bi za omenjeno spremembo ustave razpisali referendum.

O pritiskih na tečaj

LJUBLJANA, 24. maja (Delo) – Premier dr. Janez Drnovšek je ob pritiskih na tečaj tolarja izjavil, da vlada ne odstopa od izrazite protiinflacijske politike, hkrati pa bi Banka Slovenije morala pogledati, kako lahko v okviru svojega inštrumentarija nevtralizira precenjenost tolarja v primerjavi z drugimi valutami. To pa ne pomeni poziva k devalvaciji, je dejal premier. Vlada po njegovih besedah nima veliko možnosti za izboljšanje položaja izvoznikov.

Polemike okrog avtocest

LJUBLJANA, 24. maja (Delo) – Poslanci državnega zbora so nadaljevali razpravo o poročilu o uresničevanju programa DARS v preteklem letu, o soglasju k letošnjemu programu in o sredstvih za gradnjo avtocest. Vse tri akte so kljub polemikam sprejeli. Niso pa se mogli zediniti glede predloga, da bi lahko pripravljalna dela za gradnjo pričeli, tudi če ne bi bilo urejeno lastništvo zemljišč.

»Razril bom cesto«

Mirko Golob iz Laškega trdi, da je na cesti pripravljen tudi umreti

»Ne glede na to, kako bo odločil laški občinski svet (seja je bila po zaključku redakcije našega časopisa, op.p.), bom v soboto zaprl cesto Debro-Rečica, nato pa bom začel razkopavati asfalt. Vsak dan nekaj metrov. Svojo pravico bom iskal do konca, na cesti sem pripravljen tudi umreti.«

Tako nam je v ponedeljek zatrdil Laščan Mirko Golob, ki je zaradi neurejenih zemljiškoknjižnih zapisov izgubil 484 m² zemlje, na katerih je občina leta 1985 zgradila lokalno cesto. Golob je leta 1991 kupil 900 kvadratnih metrov zemlje od trboveljskega rudnika, leto kasneje pa še sosednjo parcelo, ki je bila last Tima Laško. Ko je hotel urediti dokumente za lokacijsko dovoljenje, je ugotovil, da je njegova parcela manjša za 484 m², kolikor jih je »vzela« lokalna cesta v Debro. Občina je spremembo pozabila vpisati v zemljiško knjigo. Mirko Golob je že leta 1992 pozval občino, naj zaplet čim prej reši, pa so mu leta 1993 zemljo nasilno vzeli. »Ugotovil sem, da so me krepko povlekli za nos, zato sem začel bitko za zemljo, ki pa je še do dandanes nisem končal, « pravi Golob. Lani je v protest in v opozorilo na tistem delu ceste, ki pelje čez njegovo parcelo, razkopal 10 metrov asfaltne prevleke, vendar odziva, kakršnega je pričakoval, ni bilo. Menil je, da bo njegov primer rešila nova občinska oblast, vendar je, kot trdi, obupal tudi nad tem. Od občine namreč zahteva, naj mu odvzeto zemljo plača, in to po tržni vrednosti, v odkup pa ponuja tudi celotno zemljišče, na katerem je občina nekoč načrtovala postavitev garažnih hiš.

»Ko sem začel svojo bitko, sem bil pripravljen popustiti,« zatrjuje Golob, »vendar so se občinarji norčevali iz mene in me poskušali goljufati. Tako je bilo tudi v minulih mesecih in potrpljenja resnično nimam več. Tudi če bo zadeva šla na sodišče, svoje napovedi, da bom cesto razkopal, ne mislim preklicati. V to, da bi mi občina zemljo plačala, pa tako ne verjamem.«

Mirko Golob je prepričan, da je med postopkom za nasilni odvzem zemljišča bila storjena vrsta kaznivih dejanj. Zato je pred dnevi policiji že ovadil občino Laško zaradi ponarejanje podpisov.

J. INTIHAR

VIKEND magazin

O čistilni napravi in prometu

Zbor krajanov Petrovč — Nezadovoljni tudi s krajevno oblastjo

Zahtevam krajanov Kasaz in Liboj po odpravi smradu iz čistilne naprave so se pridružili tudi Petrovčani.

Pred dnevi je bil namreč na dvorišču podjetja Zarja zbor krajanov, kjer je približno 100 ljudi dalo jasno vedeti, da jim je dovolj ignorantskega odnosa občine in vseh drugih odgovornih, ki bi morali poskrbeti, da se iz čistilne naprave ne bi več širil neznosen smrad. Udeleženci zbora so zato sklenili, da bodo ustanovili štiričlanski nadzorni odbor, do 30. junija pa mora biti krajanom predstavljen sanacijski program čistilne naprave in to vključno z roki ter finančnim pokritjem investicije. Odločno pa so krajani Petrovč povedali, da ne mislijo dovoljevati nobenih novih priključkov iz Savinjske doline na čistilno napravo.

Da se v njihovem kraju še doslej ni ničesar premaknil v zvezi s čistilno napravo, pa po oceni udeležencev zbora krivo tudi vodstvo krajevne skupnosti. Da nekaj očitno ni bo vredu, dokazuje že dejstvo, da so tokratni zbor krajanov sklicali ljudje sami in ne vodstvo krajevne skupnosti, na zboru pa ni bilo niti tajnika niti predsednika krajevne skupnosti, s katerima so Petrovčani tudi najmanj zadovoljni. Nekateri udeleženci zbora so celo predlagali njuno razrešitev kar na tokratnem shodu na tovarniškem dvorišču, a so se potem dogovorili, da bodo problem rešili v kratkem.

Naslednji problem, ki pa Petrovčane, pa je povečan promet skozi njihovo naselje. Gostota prometa naj bi se bistveno povečala tudi na račun prevozov iz libojskega kamnoloma na avtocestna gradbišča. Zato krajani zahtevajo, da bo promet iz libojskega kamnoloma spelje mimo njihovega naselja, v središču Petrovč pa poskrbi za postavitev hitrostnega ovir ter zagotovi večji nadzor s strani policistov.

Množično za peticijo

Krajani Rimskih Toplic so v soboto podpisovali peticijo, ki naj bi pripomogla k razrešitvi problematike v zvezi s tamkajšnjim zdraviliščem. Zbrali so 1749 podpisov, kar je preseglo vsa pričakovanja.

Peticijo bodo poslali predsedniku RS Milanu Kučanu, predsedniku vlade Janezu Drnovšku, predsedniku DZ Jožefu Školču ter seveda vsem trem podpisnikom pisma o nameri: Ministrstvu za obrambo, Krki in Petrolu. Število podpisov, ki jih je Kulturno društvo Slavko Avsenik uspelo zbrati dokazuje, da krajanom ni vseeno, kakšna bo usoda zdravilišča, čeprav so že večkrat skoraj obupali. Precej podpisov so prispevali tudi prebivalci iz okoliških krajev. »Pričakovali smo približno štiristo do petsto podpisov, da bi bila peticija sploh smiselna, saj v Rimskih Toplicah živi nekaj več kot dva tisoč prebivalcev. Podpise smo zbirali na sedmih zbirnih mestih, odziv pa je bil res velik. Zadovoljni smo, da je peticija uspela in upamo, da bo dosegla svoj namen, saj si želimo, da se stvari po hitrem postopku uredijo,« pravi **Drago Zupan,** predsednik Kulturnega društva Slavko Avsenik, ki je bilo pobudnik peticije.

DAMJANA SEME

Prvi občinski praznik za Štore

V spomin na 1. junij 1836, je Slovenec Ignac Golob ...pil fevdne pravice za Rud... Pečovje-Laška vas, so Štorah zadnja leta prazno...li krajevni praznik, po re...rmi lokalne samouprave so občinski svetniki ta ...n izbrali za datum občin...ega praznika.

V Štorah pripravljajo ob ...činskem prazniku vrsto ...ireditev, prve – športne – pa ...se začele že v torek. Štor...i strelci so na strelišču ...relske družine Kovinar ...ore v torek pripravili tek...vanje z zračno puško za ...ipe Zveze društev upoko...ncev Celje, Hudinja, Nova ...s in Štore, včeraj pa tek...vanje za najboljšega ...relca občine Štore. S pri...avo vrste športnih priredi...v je včeraj začelo tudi štor...o telovadno društvo Parti...n Kovinar, ki pripravlja ...rmirje v nogometu, balina...u, keglanju in tenisu. Pla...sko društvo Železar pa ...ripravlja v nedeljo, 4. junija ...hod na Svetino, ki bo od...slej tradicionalen pohod v času občinskega praznika.

Na osrednji slovesnosti ob prazniku bodo v Štorah predstavili tudi svoje nove občinske simbole. Osnova simbolom sta dve prekrižani kladivi (sprva simbol rudarstva, kasneje železarstva) ter rimsko število šest, ki ima zgodovinski pomen, saj ponazarja obdobje šestega stoletja, v katerega sega poseljenost območja Laške vasi. Za zastavo pa so izbrali barvi kovinarstva (temno modra) in svetlo zeleno barvo štorske in svetinske pokrajine, ki je hkrati tudi barva upanja.

Osrednja slovesnost z družabnim srečanjem občanov bo v soboto, 3. junija, na rokometnem igrišču na Lipi, že jutri pa pripravljajo domači gasilci verižno vajo v Laški vasi. Ob tej priložnosti bodo podelili tudi priznanja oziroma diplome za uspešno opravljen zimski tečaj.

I. STAMEJČIČ

Gasilska zveza Zreče-Vitanje

Minuli petek je bila v prostorih Kulturnega doma na Stranicah ustanovna konferenca Gasilske zveze Zreče-Vitanje.

Nova lokalna samouprava je prinesla številne spremembe in nove potrebe, tako da je gasilska zveza nastala na osnovi potreb, saj imajo tamkajšne občine veliko gozdnih površin. Združila so se štiri gasilska društva, v občini Vitanje gasilsko društvo Vitanje, v občini Zreče pa gasilska društva Gorenje, Stranice in Zreče. Financiranje bo še naprej potekalo po posameznih občinah, za delovanje gasilske zveze, torej za skupne akcije pa se bodo morali glede financiranja še dogovoriti. Na konferenci so sprejeli statut in izvolili nove člane, za poveljnika gasilske zveze so izbrali Mirana Cvelferja s Stranic, za predsednika pa Simona Kotnika iz Vitanja.

D.S.

Milijon mark vredna naložba

V CRI se spominjajo 40-letnice dela

V celjskem Centru za rehabilitacijo invalidov, kjer se letos spominjajo 40-letnice dela, so zaključili s prenovitvijo osrednje stavbe v Ipavčevi ulici 6. V zadnjem desetletju so v podjetje vložili približno 5 milijonov DEM za tehnološko posodobitev, leto dni trajajoča celovita prenova v poslopju na Ipavčevi 6, pa je stala milijon DEM.

O tem so govorili na ponedeljkovem pogovoru vodstva CRI z novinarji, pred za včeraj napovedanim uradnim, slavnostnim odprtjem (po zaključku naše redakcije). Kot so povedali, bi naj trak prerezala ministrica za delo Rina Klinar, pričakovali pa so tudi druge ugledne goste.

V prenovljeni stavbi na Ipavčevi sta dve profitni enoti: eden od treh slovenskih strokovnih teamov za zaposlovanje invalidov ter ortopedska delavnica. »Z odprtjem praznujemo desetletje intenzivnega vlaganja,« je novinarjem povedal direktor CRI Radivoj Kot, ki je spomnil na tri razvojna obdobja. Do sedemdesetih let so beležili strm vzpon, ko so uspeli zaposliti nad sto ljudi ter razviti proizvodnjo. Do leta 1985 so potem čutili nazadovanje, ko je ostalo le še 70 zaposlenih, po zadnjih uspešnih letih pa je v CRI 110 zaposlenih. Nekaj let so precej vlagali v obnovo propadajočih stavb, nazadnje tudi osrednje. Pri slednjem so si pomagali s sredstvi SPIZ-a, zavodov za zaposlovanje ter za zdravstveno zavarovanje, ki so skupno prispevali 30 odstotkov denarja. Tako so v poslopju pridobili tudi dvigalo.

CRI, podjetje za poklicno usposabljanje ter zaposlovanje invalidov, je v družbeni lasti ter oproščeno plačila prispevkov. Njegov gospodarsko najuspešnejši del je ortopedska delavnica, ki temelji na osebnih naročilih, z zdravniškim receptom. Največ, 35 zaposlenih, je v lesni delavnici, kjer pa je več gospodarskih težav. S težavami se srečujejo tudi v obeh manjših, v kovinski ter šiviljski delavnici v Oblakovi oziroma v Gosposki ulici, zadnji dve leti pa beležijo dobiček v galvani. Pri vsem skupaj je za CRI poseben problem nelojalna konkurenca manjših zasebnih podjetij, ki marsikdaj poslujejo na robu ali mimo zakonov.

Pomemben del CRI je Služba za poklicno usposabljanje in zaposlovanje invalidov z desetimi zaposlenimi, kjer rešujejo problematiko invalidov ter težje zaposljivih.

»Zadnja leta nam uspeva vsakega usposobljenega invalida tudi zaposliti,« je povedal njen vodja Čedomir Fabjan, pri tem pa niso uspeli najti niti enega delovnega mesta izven invalidskih podjetij. V celjskem, velenjskem ter posavskem koncu uspe službi letno zaposliti od 60 do 70 oseb. Pri njih se dnevno oglasi približno 30 ljudi, ki si želijo zaposlitev.

BRANE JERANKO

...je so še počitnice!

Šolski koledar, ki natančno določa začetek in konec ...škega leta za osnovnošolce in srednješolce, vse praznike, počitnice in šole proste ...eve, je dobro znan in v šolskih glavah zasidran že ...lanske jeseni. V teh dneh so za večino šolske mladži počitnice – čeprav jih do ...ih loči le nekaj dni – še ka... oddaljene.

Še najlažje jih bodo pričali tisti šolarji, ki bodo jeni nadaljevali z izobraževanjem v isti šoli. Pred osnovnošolci je tako še slabe tedne pouka (spričevala ...do dobili 23. junija), ...mnošolci, ki so v začetku te...a tedna preverjali svoje ...anje iz matematike in ma...rinščine, pa bodo s po...kom zaključili že teden ...rej. A skrbi – za tiste, ki so ...e odločili za srednje šole ...omejenim vpisom – s tem še ...e bo konec.

Srednješolci bodo spriče...ala dobili 15. junija, četrto...lce – doberšen del med nji...i je prva generacija novih ...lovenskih maturantov – pa ...aka še bolj zapleteno čakanje počitnic. V državi je maturitetni urnik sicer dokaj poenoten, vendar se glede na število izbirnih maturitetnih predmetov po posameznih šolah le razlikuje. Maturanti bodo s poukom zaključili jutri, prvi maturitetni dan pa jih čaka čez 14 dni, spet na petek, 16. junija. V I. Gimnaziji Celje, kjer se letos na maturo pripravlja 217 četrtošolcev, pravijo, da bo v teh štirinajstih dneh dovolj časa za tiste, ki so v zaključnem letniku pridelali kakšen popravni izpit. Sama matura bo na I. Gimnaziji v Celju končana 30. junija, maturanti pa bodo za rezultate in svojo uspešnost izvedeli šele mesec kasneje, konec julija. In tudi, če so se odločili za vpis v univerzitetne programe, kjer ni omejitev vpisa, je pred njimi še dolga dva meseca negotovosti in pričakovanj.

Prave počitnice, samo za uspešne maturante seveda, se bodo tako letos začele šele z avgustom. Dotlej pa bo treba zdržati!

I. STAMEJČIČ

Praznično na Teharjah

Krajevna skupnost Teharje ter društva in organizacije tega kraja so konec minulega tedna pripravili vrsto prireditev ob praznovanju krajevnega praznika.

Osrednjo slovesnost s podelitvijo priznanj in plaket krajevne skupnosti ter družabnim srečanjem krajanov so na Teharjah pripravili v soboto, slovesno pa je bilo tudi minuli četrtek popoldne, ko so po slavnostni seji sveta KS odprli pomožne prostore pri dvorani ter novoasfaltirano cesto v Bukovžlaku (na fotografiji). Teharčani pa so s praznovanjem krajevnega praznika začeli že 20. maja, ko so pripravili izlet v arboretum ter meddruštveno tekmovanje gasilcev-veteranov.

IS

Foto: SHERPA

Pomen krvodajalstva

Območno organizacijo Rdečega križa Slovenske Konjice so prejšnji četrtek obiskali predstavniki krvodajalstva iz Bolgarije. Peter Tzenkov, odgovoren za krvodajalstvo, dr. Nikola Vassilev, odgovoren za transfuziologijo in Jordan Petrov Arnaudov iz nacionalnega centra za zdravstvene informacije so v družbi župana Janeza Jazbeca spremljali predavanje o pomenu krvodajalstva pri nas in si nato ogledali tudi Terme v Zrečah. Obiskali pa so tudi bistriško organizacijo RK.

D.S.

Pomoč žalskemu Rdečemu križu

Prostovoljno združenje Slovenska fundacija je v začetku tedna objavila izide javnega natečaja za sofinanciranje prostovoljnega dela in drugih človekoljubnih projektov. Na natečaj je bilo prijavljenih 107 projektov, poldrugi milijonon tolarjev pa so razdelili 15 projektom v znesku od 80 do 140 tisoč tolarjev. Med 15 izbranimi projekti so 100 tisoč tolarjev namenili tudi Območni organizaciji Rdečega križa Žalec.

IB

Mladi iz Grevenbroicha v Celju

Srednja ekonomska šola v dneh od začetka tedna do nocoj gosti skupino učencev iz Grevenbroicha.

Po besedah ravnatelja Srednje ekonomske šole Celje **Janka Pokliča** gre za utečena letna srečanja, v katerih se učenci celjske Srednje ekonomske šole in šolskega centra iz Grevenbroicha izmenoma obiskujejo. Sedem učencev skupaj z učiteljem je tako v teh dneh prisostvovalo pouku, obiskali so Srednjo frizersko, tekstilno, strojno in prometno šolo, s svojimi gostitelji, družinami učencev Srednje ekonomske šole, pa so spoznavali Celje z okolico in Slovenijo. Prihodnje leto bo v Grevenbroich obiskala skupina celjskih učencev.

IS

Foto: SHERPA

Občinski svet rešuje prometno gnečo

Včeraj pozno popoldne je bila v Laškem seja občinskega sveta, na kateri so se na zahtevo mnogih svetnikov in vse večjega negodovanja Laščanov zopet lotili obravnave odloka o ureditvi prometa v starem mestnem jedru.

O odloku, katerega napomembnejši del je predlog nove ureditve prometa, ki so ga izdelali v celjskem podjetju Vizura, je govorila že prejšnja skupšina, vendar ga do izteka mandata ni sprejela. Z novimi predpisi bodo v Laškem odpravljali prometno gnečo v starem mestnem jedru v dveh fazah, dokončno pa naj bi mestno središče »očistili pločevine« po izgradnji mostu v Jagoče in po končani adaptaciji hotela Savinja.

JI

Gaberiada že petič

Prireditve iz letošnjega programa V. športnega, poslovnega in družabnega srečanja Gaberiada 95 so se začele pred štirinajstimi dnevi, zaključek pa organizatorji pripravljajo to soboto s tekom in pohodom po gaberskih ulicah v dopoldanskem ter tradicionalnim zabavnim in družabnim srečanjem v popoldanskem času.

Letošnja Gaberiada se je začela 18. maja z okroglo mizo o dogajanju v preteklem letu, nadaljevala pa teden kasneje s srečanjem predšolskih otrok na spretnostnem poligonu letnega telovadišča Športnega društva Gaberje. Prireditveni program je tudi letos pripravil poseben organizacijski odbor Gaberiade, vse prireditve pa se vrstijo v objektih Športnega društva Gaberje. Konec minulega tedna so se v finalnem tekmovanju Frenkovega memoriala pomerili namiznoteniški veterani Slovenije, v ponedeljek ženske odbojkarske ekipe, v torek je bil košarkarski Nike turnir trojk, včeraj pa tekmovanje odbojkarjev in balinanje dvojic. V Gaberjah za danes načrtujejo spretnostne igre, jutri pa se bodo v pomerili pari v tenisu in namiznem tenisu.

Pokroviteljstvo nad celotno prireditvijo je tudi letos prevzel novi župan Mestne občine Celje **Jože Zimšek**, na zaključno srečanje pa organizatorji v soboto popoldne vabijo vse, ki so v Gaberjah nekoč živeli, ki živijo še danes, in tudi vse tiste, ki se v tem mestnem predelu mudijo poslovno ali pa bi želeli zgolj spoznati nov krog prijateljev.

I. STAMEJČIČ

Opus 1 – plesna miniatura

3. državno tekmovanje mladih plesnih ustvarjalcev, ki so ga v Celju tudi letos organizirali Studio za ples Celje, Zveza kulturnih organizacij Slovenije in Zveza kulturnih organizacij občine Celje, se je preteklo nedeljo izteklo s ponovnim uspehom plesalcev iz Celja, saj so že tretjič po vrsti osvojili vse glavne nagrade – šolnine za udeležbo na Poletni plesni šoli junija v Ljubljani in Plesni koloniji avgusta v Piranu.

Namen tekmovanja je spodbuditi ustvarjanje male plesne oblike – avtorskega soloplesa in plesne kompozicije za največ tri plesalce, kar pomeni, da se morajo mladi ustvarjalci sami spopasti s plesno zamislijo – letos je bila izhodišče za navdih likovna umetnost dvajsetega stoletja, jo preliti v gibno plesno obliko in jo tudi izvesti. Tema je bila široka in zahtevna.

Strokovna žirija – plesni strokovnjaki **Lojzka Žerdin, Maritza Galaz in Matjaž Farič** – je v kategoriji 9 do 12 let prisodila 26 točk od 30 možnih in s tem prvo mesto **Maji Kalafatič** iz Plesnega foruma Celje (mentorica Goga Stefanovič-Erjavec), pol točke manj ter drugo mesto pa Brini Vidmar iz Oddelka za izrazni ples SGBŠ Ljubljana (mentorica Jana Kovač Valdes). Deklici sta izredno nadarjeni.

Na tretje mesto se je uvrstila **Alja Kapun** iz Plesnega foruma Celje s plesom Življenje, v gib prelitih barvnih odtenkov.

Izstopale so tudi **Tanja Popovič** iz Studia N Velenje, **Ana Štefanec** iz Plesnega Foruma s Kroženjem in Maruša Herzog s Strahom ah iz SGBŠ Ljubljana. Zanimivi so bili prispevki iz Harlekina Celje (mentorica Ana Vovk-Pezdir), v katerih so bile plesalke pri obravnavanju likovne tematike večinoma doslednejše od ostalih, vendar žal gibanja niso dovolj plesno izdelale.

Podobno velja tudi za vrsto Harlekinovih plesov v kategoriji 13 do 20 let. Plesalke so presenetile z nekaj scensko učinkovitimi in včasih prav izvirnimi domislicami.

Plesalke so se ob vsem tem vendarle premalo ukvarjale z gibom samim in z gibno-plesno kompozicijo ter tako ostale na pol poti. Najbolj plesna je bila Harlekinova plesalka **Urša Agrež**, ki je v svoji Poti v prazno nekoliko spominjala na Isadoro Duncan.

Prvo mesto med starejšimi je osvojil edini plesalec na tekmovanju, **Marko Peperko** iz Plesnega foruma Celje s plesom Zadnji trenutki.

Lepa Vida **Aleksandre Vučkovič** iz Plesnega teatra Igen je bila nekoliko teatralna, morda za kanec preveč ilustrativna, vendar zelo plesna in izrazno prepričljiva, zato se je zasluženo znašla na drugem mestu, ki pa si ga je morala deliti s skupinsko kreacijo Šepet, prav tako iz Igena, v kateri je poleg **Sabine Dečman in Livie Janevič** plesala tudi sama.

Tudi tretje mesto sta zasedli plesalki iz Igena **Tina in Mojca Majcen.** V plesu Tako sta na sodoben način uporabili ples na konicah prstov.

Nase so opozorile Urška Golob in Urša Vodopivec iz SGBŠ Ljubljana z intenzivno odplesanim, prostorsko razgibanim in dramatičnim plesom Korida (osvojili sta 23 točk, torej le točko manj kot nagrajeni Šepet), **Rosana Štorgelj** iz Velenja s plesom Passage of Time, za katerega je sama izdelala lepo dekorativno risbo in maske, Anita Čanadi iz Plesnega centra Maribor, z velikimi možnostmi, da se razvije v odlično plesalko, pa tudi Ajda Metlikovič in Dolanda Diallo iz SGBŠ Ljubljana, ki sta ustvarili prostorsko in koreografsko zelo dobro zastavljeno kompozicijo Kvartet za Meckenbeuren.

Simpatična je bila poteza organizatorja, da so se vsi ostali plesalci uvrstili na »enakovredno 4. mesto« in si prislužili spominske majice z napisom Opus 1. Prav vsi udeleženci so dobili tudi lepa priznanja ZKOS za sodelovanje.

Prireditev je povezovala simpatična Tatjana Dremelj, organizator Igor Jelen pa je poskrbel tudi za dobro tehnično avdio-video opremljenost (MG Pro line Celje).

Morda bi veljalo prireditev drugo leto preseliti iz preddverja SLG Celje v dvorano in omogočiti plesalcem, da zaplešejo na pravem odru.

NEJA KOS

Zlati jubilej Akorda

Koncert v Narodnem domu pod pokroviteljstvom Štefke Kučan

Tamburaštvo ima v Celju bogato zgodovino in tradicijo, ki sega v davno leto 1892, ko je narodno telovadno društvo Sokol v Celju ustanovilo lastni tamburaški zbor. Občasne krize, ki so tudi pretresale glasbenike, danes, po pol stoletja, ne bodo skalile prazničnega razpoloženja ob jubileju, nad katerim je pokroviteljstvo prevzela Štefka Kučan. Praznični koncert Tamburaškega orkestra, ki ga zadnja leta vodi dirigent Matjaž Brežnik, bo 3. junija ob pol osmih zvečer v Narodnem domu.

Vse od svojega nastanka ob koncu vojne, je orkester, ki je štel od 8 do 10 članov, s trdim delom, znanjem in pridnostjo začel dosegati uspehe in postajati med občinstvom vse bolj priljubljen.

Menjavali so se dirigenti, tudi člani, prihajali novi in leta 1986 se je tamburaški orkester poimenoval v Akord. Pod vodstvom mladega dirigenta Matjaža Brežnika je zaživel na novo in se neprestano tudi strokovno izpopolnjeval. Prelomno zanj je bilo leto 1990, ko je Akord začel redno sodelovati z največjimi slovenskimi vokalnimi in instrumentalni solisti, med drugim tudi z Jurijem Rejo, Dunjo Spruk, Vasilijem Meljnikovim in drugimi.

Orekster vsako leto sprejema tudi nove člane in letno priredi okoli 30 koncertov po vsej Sloveniji, od tega štiri v Celju. Ker nima svojih vadbenih prostorov, kar je velika škoda za tak orkester, je često gost zdravilišč Dobrna, Rogaška Slatina in tudi Zreče.

Ko bodo v soboto, 3. junija koncertirali pred celjskim občinstvom, bodo predstavili tudi prvo CD ploščo, ki jo je orkester izdal prav v počastitev tega jubileja, in na kateri bodo dela: Charlesa Gounoda, Lorenca Antonina, Pabla de Sarasate, Janka Gregorca, Roberta Stoltza, Franza Leharja in Johannesa Brahmsa. Solista bosta sopranistka Dunja Spruk in violinist Vasilij Meljnikov.

Ob tej priložnosti pa bodo prvič podelili tudi priznanja, poimenovana po Janku Hočevarju, ki je bil začetnik tamburaštva v Celju. Prejeli jih bodo: **Mateja Hočevar-Gregorič, Albert Završnik, Marija Deu-Vrečer, Dragica Žvar, Zdravilišče Dobrna in Srečko Cizelj.**

Slavnostna govornika na jubilejnem koncertu tamburaškega orkestra Akord bosta župan mestne občine Celje Jože Zimšek in predsednik zveze kulturnih organizacij Celje Milan Brecl.

MATEJA PODJED

Plesni teater Igen v Varšavi

V glavnem mestu Poljske traja od 27. do 3. junija II. mednarodni otroški festival plesa, gleališča in glasbe. Po lanskem uspešnem nastopu Plesnega teatra Igen s predstavo Smeško med črkami ali plesna abeceda, je organiator letos spet povabil v goste celjski Plesni teater.

Plesalci se bodo predstavili s plesom Pobegnimo v svetlejšo prihodnost v koreografiji Igorja Jelena. S to plesno predstavo so prepotovali dobršen del Evrope, bili pa so tudi na Kubi in v Kanadi, zdaj pa bodo Celje zastopali še na tem poljskem festivalu. Udeležuje se ga 250 ustvarjalcev iz 14 držav.

MP

Koncert gimnazijskega pevskega zbora

Za predfestivalsko razpoloženje, ki se začenja vsaki dve leti v zadnjem tednu meseca maja, ko je Celje s širšo okolico gostitelj najboljših mladinskih zborov iz raznih držav, je poskrbel mešani mladinski zbor gimnazije Celje pod umetniškim vodstvom prof. Adriane Požun-Pavlovič. Koncert je bil v ponedeljek, 22. maja v dvorani Doma II. slovenskega tabora v Žalcu.

Zbor se že ves povojni čas uvršča med tisto pevsko srenjo, ki uspešno, zagnano in odgovorno oblikuje glasbeni obraz svoje šole in Celja, predvsem pa potrjuje preprosto resnico o pomembnosti estetskega in moralnega oblikovanja mladega človeka – dijaka, ki poje zato, da ob glasbi kleše svoj odnos do pozitivnih vrednot, ki morajo obvladovati naše medsebojno bivanje v tem času in prostoru, če hočemo ohranjati svojo evropsko identiteto. Naj mi avtorji koncertnega lista ne zamerijo če uporabim njihove misli o zboru in njegovem delu v preteklosti in danes. »Zbor izhaja iz dolgoletne tradicije zborovskega petja na gimnaziji Celje. Mešani zbor je na šoli deloval od osvoboditve leta 1945 pa vse do uvedbe usmerjenega izobraževanja leta 1982. Vodili so ga prof. Egon Kunej, Ciril Vertačnik in Edvard Goršič. Sedanji mešani zbor deluje drugo leto, po tem, ko je bil v šolskem letu 1989-90 ustanovljen najprej dekliški zbor. Uspešno smo nastopili na reviji v Zagorju, ter sezono zaključili s koncertom, ki smo ga pripravili skupaj z MMZ Centra srednjih šol iz Velenja.«

Koncert je bil vkljub rahlim intonančnim težavam in nihanjem prijeten za uho in srce. Dirigentka Požunova ima dovolj izkušenj in znanja, da je program obdelala tako, kot si je zamislila, čeprav pa si ni upala zaradi šibkejšega moškega dela privoščiti širših dinamičnih razponov, kar pa je šlo v škodo vsebinski prepričljivosti skladb. Neakustičnost dvorane je bila verjetno tudi kriva, da se mladi pevci niso počutili sproščeno in se niso mogli ali upali sprostiti, kot to verjetno znajo. Petje je bilo disciplinirano. Program je bil sicer v enem delu, toda vsebinsko razdeljen: poleg zelo jasno izdelane polifonije, kot prve skladbe so sledile tri, stilno podobne, pa tudi časovno usklajene, saj vsi trije skladatelji Twardovski, Jež in Kumar spadajo v generacijo skladateljev po drugi svetovni vojni. Njihove skladbe zahtevajo precej glasbeno-tehničnega znanja. V drugem delu pa smo poslušali odlomke musicala »My fair lady«, ki jih je zbor zaokrožil v suitno obliko. Z nekaj več intenzivnosti, bi bil učinek še boljši. Zbor si zasluži priznanje.

Na festivalskem tekmovanju je zbor dosegel visoko, srebrno uvrstitev.

MARJAN LEBIČ

ZAPISOVANJA

Kako je Ali En knokautiral Jana Plestenjaka?

Piše: Tadej Čater

Povsem pričakovano; po vzoru slovenskih košarkarjev, ki so ameriško inačico NBA All Stars Game pripeljali tudi v Slovenijo, jo začinili z nekaj domačimi in svojimi specialitetami, po vzoru podelitve filmskih nagrad Oscar, smo v Sloveniji dobili njihove sinove Viktorje... In seveda, »izposodili« smo si še podeljevanje Grammy–jev oziroma glasbenih nagrad, ki pri nas nosijo prijetno slovensko ime Zlata nota. Še ena glamurozna prireditev, na kateri naj bi bila zbranaslovenskaglasbeno–popularna smetana in, o kateri naj bi se razpravljalo še vsaj nekaj tedov. Tudi še po inventuri. In se bo res. Pa ne zaradi same prireditve, zaradi njene namembnosti in pomembnosti, zaradi njene enkratnosti in neponovljivosti, zaradi njene uspešnosti, torej, marveč zgolj zaradi njene neuspešnosti. Za razliko od raznoraznih prireditev tipa kulturnih srečanj in športnih dogodkov, potrebujejo medijske prireditve tipa Zlata nota svoj snop svetlobe in vrečke zvezdnega prahu. Potrebujejo skratka svojega režiserja in scenarista. Potrebujejo dinamičnost in nenehno presenečenje gledalca, opazovalca. Na športni prireditvi je bolj ali manj jasno. Gre za zmago in zabavo. Na podelitvi Zlate note ni bilo prav nič jasno; ali gre za zmago ali za zabavo? Združitev obojega v okviru tovrstnih prireditev je nemogoče.

In na Bledu, v tamkajšnji Festivalni dvorani sta se scenarist in režiser nenehno odločala med enim in drugim. Enkrat sta lenobno in povsem indiferentno napovedovala zmagovalce, drugič jih predstavljala z vsem ustreznim pompom in rompom. Dolgočasno »obrazlagala« izbiro nominirancev, naštevala vsa tista bolj ali manj nepomembna imena, ki kupcu CD–ja ne povedo prav ničesar, zmiksala narodnjake in zabavnjake, na rokerje spet povsem pozabila in nagrado za rock pevko preprosto izpustila. Češ, na Slovenskem nimamo rock pevk. (Če koga zanima, naj me pokliče, pa mu jih samo v eni uri zrecitiram v[illegible] šest ali sedem!) In ignorira[illegible] denimo Laibach, ki se je [illegible] vseh prisotnih skupaj z Dem[illegible]lition Group in Random Log[illegible] letos pojavil v obliki reporta[illegible] celo na MTV–ju. Izpustila s[illegible] denimo vse tiste, ki se ukva[illegible]jajo s tehno glasbo, pa rejver[illegible] spustila sta takoimenova[illegible] progresivni rock...

Že res, da gre za novor[illegible]jenčka, ki še ni niti dobro sh[illegible]dil, pa vendar: Zlata nota [illegible] prireditev, ki je namenje[illegible] gledalcem, morebitnim k[illegible]pcem glasbenih izdelkov. [illegible]če se ti dolgočasijo ne le [illegible] glasbi, temveč celo ob sliki, [illegible] je spremljala glasbenike, p[illegible] tem..., hja, potem se udel[illegible]žencem, torej nominirance[illegible] in dobitnikom nagrad, ne ob[illegible]ta prav nič dobrega. Za pr[illegible]mocijo slovenske zabav[illegible] glasbe (še vedno mi ni prema[illegible] nekaj dobre volje in popol[illegible] amaterizem, kar zadeva m[illegible]dijsko plat prireditve. Glasb[illegible] zlasti popularna, je namenje[illegible] izključno zabavi. Ob Televizi[illegible]skih ekranih pa smo se v p[illegible]meru Zlate note kruto dolg[illegible]časili. S tem seveda ne kriv[illegible] niti Eve Longyke niti Iva[illegible] Lotriča, ki sta zadevo spelja[illegible] karseda profesionalno, pač [illegible] izključno organizatorje, ki ji[illegible]žal še vedno ni jasno, da [illegible] zabava skupaj s televizijo n[illegible]menjena zgolj gledalcem. [illegible] so ti tisti, ki bodo priredi[illegible] bodisi sprejeli, bodisi jo zav[illegible]gli. Kajpak skupaj z izdelki, [illegible] katerimi stojijo s svojim im[illegible]nom in priimkom, nekateri t[illegible]di z nadimkom.

Še najbolj nespretno pa [illegible] bila kajpak manipulirana n[illegible]vica, ki bi se lahko spremeni[illegible] v koristen škandal, da sta [illegible] zunaj pred dvorano zravsa[illegible] Jan Plestenjak in Ali E[illegible] Spretneži bi to spremen[illegible] v zabaven dogodek in ga ce[illegible]fino vnovčili. Tako pa nič. Ž[illegible]

Emovi pihalci brez strehe?

Edina celjska godba na pihala bo najbrž umolknila. E[illegible] Celje Holding je namreč pihalcem pisno sporočil, da s konc[illegible] maja 1995 nepreklicno preneha sponzorirati godbo. S tem p[illegible] sahne tudi honorar za dirigenta godbe Alojza Krajnčana.

Orkester je lani praznoval 55 let obstoja od tega je kar [illegible] stoletja deloval pod okriljem EMA in bil tako znan Celjanom [illegible] širši javnosti.

Najbrž bo po tej odločitvi EMA, da preneha sponzori[illegible] godbo, treba najti novo rešitev oziroma novega sponzorja, t[illegible] da bi tudi godba v prihodnje delala, pač pod drugim imenom [illegible]

Jože Svetina razstavlja

V prostorih Cestnega podjetja v Celju razstavlja svoja dela slikar Jože Svetina iz Zavodenj nad Šoštanjem. Na tokratni prodajni razstavi, ki bo odprta do 23. junija, je predstavil olja na steklu in akvarele.

Jože Svetina je že razstavljal v Celju. Najraje slika olje na steklo. V tej tehniki prevladujejo slike, ki spominjajo na naivno slikarstvo in v nekaterih elementih to tudi so. Jože Svetina je dolgoletni pedagog na osnovni šoli v Zavodnjah, znamenitem kraju, kjer se je rodil tudi kipar Ivan Napotnik.

Jože Svetina se v teh oljnih slikah povsem posveča takoimenovani socialni tematiki, saj upodablja otroške like, ki so največkrat z obrazom o[illegible]njeni v ozadje. Kakor da [illegible] skrivali svoj pogled, ki prih[illegible] iz nekega drugega, zelo ru[illegible]nega sveta. Čeprav se je na[illegible] življenja tudi v hribih pre[illegible] spremenil in otroke vozi v š[illegible] šolski avtobus, pa so Zavod[illegible] postale znane po vsej Slove[illegible] zaradi zastrupljenega zra[illegible] s katerim jih »blagruje« [illegible]štanjska termoelektrarna.

Njegovi akvareli so b[illegible] »optimistični«, saj prikazuj[illegible] idiliko gorskega sveta, sta[illegible] domačij in sploh vsega, kar [illegible] na nek način že odmaknje[illegible] ogroženo, morda že tudi i[illegible]nulo. V barvah ostaja zv[illegible] svojemu prvotnemu izhodiš[illegible] ki je usklajen z realistič[illegible] slogom.

DRAGO MEDV[illegible]

Uspešni mladi orkestri

Živahna koncertna dejavnost Glasbene šole Celje

Koncertno ponudbo v Celju oblikuje s svojimi glasbenimi prireditvami tudi Glasbena šola Celje, ki se je vključila tudi v praznovanje 25. obletnice Glasbene mladine Slovenije. V njeno počastitev so 16. maja 1995 v koncertni dvorani Glasbene šole nastopili dijaki srednje stopnje Glasbene šole Celje. Na osrednji slovesnosti pa je 20. maja v Veliki dvorani Slovenske filharmonije v Ljubljani, v popoldanskem maratonu, predstavil Pihalni orkester Glasbene šole Celje (dirigent Jure Krajnc, solist Matevž Zaveršnik).

Pihalni orkester je pod vodstvom prof. Jureta Krajnca koncertiral v Celju 23. maja, v dvorani kina Union. Zanimivo in tehtno izbran program je v prvem delu zajemal zahtevna dela klasičnih avtorjev, ki so jih mladi izvajalci, pod suverenim dirigentovim vodstvom, estetsko poustvarili. Uvod – Französische Leutspiel-Uverture, skladatelja Keller-Bele, je bil nadgrajen z Novo baročno suito T. Huggensa. Stavki so si sledili: 1. Ouverture, 2. Air, 3. Fuguenging Tune. Prvi del koncerta so zaključili z delom iz opere Carmen, avtorja G. Bizeta. Predstavili so suito št. 1, ki opisuje slovito pesem o toreadorju. Drugi del koncerta je bil usmerjen k delom lahkotnejšega značaja. Deloma W. Löfflerja –Welt-Bestseller-Potpourri in D. Gorarda – Butterfly je sledila skladba D. Phillisa – Trumpet Fiesta, v katerem sta se kot solista na trobenti predstavila Gregor Gubenšek in Marko Gunzek. C. Vlak je v delu Happy Sound Selection predstavil tri temperamentne plese: Quantanamera, Bocadilo con quesa, La cucuracha. Pihalni orkester je za zaključek koncerta zaigral dve črnski duhovni pesmi v priredbah T. Johnsa – Down By The Riverside in G. Bauerja – When The Saints Go Marching In. Zadovoljno občinstvo je upravičeno zahtevalo dodatke in Pihalni orkester Glasbene šole Celje navdušeno pospremilo k novim glasbenim poustvaritvam.

V četrtek, 25. maja pa je v koncertni dvorani Glasbene šole Celje koncertiral njen Harmonikarski orkester, pod vodstvom gospe Marije Zavšek. Rdeča nit koncertnega programa so bila dela plesnega značaja skladatelja Hansa G. Baumanna: Kleine Tanz Party Foxtrot, Voila! C'est Paris, English Waltz, Dixie. Posamezne skladbe so bile ločene z delom baročnega skladatelja T. Albinonija – Adagio in s solističnima nastopoma Mateja Javorška in Uroša Nenezića. Prvi se je predstavil z delom H. Deuringerja – Hubsi Boogie, solistični nastop Uroša Nenezića pa je obsegal tri točke: A. Piozzola – Tango, M. Tajćević – Balkanski ples št. 7, H. Brehme – Burleskni rondino. V sklepu koncertnega programa so člani Harmonikarskega orkestra predstavili še delo T. Schluncka – Fiesta Mexicana. Uigranost orkestra in zavzeto delo članov in dirigentke je prisrčno nagradilo občinstvo Koncertne dvorane Glasbene šole Celje.

ALENKA ZALOŽNIK

Tekmovanje mladih glasbenikov

Sredi maja je bilo prvo tekmovanje učencev zasavskih glasbenih šol, ki se ga je udeležilo tudi enajst učencev glasbene šole Radeče.

Zamisel o tekmovanju se je porodila med učitelji glasbenih šol, ki so želeli, da se letošnje šolsko leto konča nekoliko drugače kot prejšnja, prepričani pa so tudi bili, da se bo naradi tekmovanja tako pri učencih kot pri njih samih povečala motivacija za delo. Ob podpori ravnateljev glasbenih šol so tekmovanje organizirali v Zagorju, Hrastniku, Litiji in v Radečah, učenci pa so se pomerili v petih disciplinah.

Tekmovanja v igranju kitare, ki je bilo v Zagorju, se je iz glasbene šole Radeče udeležil **Danijel Mikulčič** in prejel priznanje za udeležbo. V Hrastniku so se pomerili mladi violinisti. Radeško šolo sta zastopali **Jožica Tekavec**, ki je prejela drugo nagrado, in **Nuša Mesar**, ki je bila tretja. V Hrastniku je bilo tudi tekmovanje v disciplini klarinet, ki so se ga udeležili trije učenci radeške glasbene šole. **Matic Čitovšek** je prejel drugo nagrado, druga je bila tudi **Ana Gavrinc** iz enote Laško, **Nataša Aškerc**, prav tako iz laške enote, pa je v svoji kategoriji zasedla tretje mesto. Največ tekmovalcev je bilo v disciplini trobenta. Za glasbeno šolo Radeče so tekmovali **Rok Turnšek iz Laškega ter Franci Kosem in Robert Tekavec iz Radeč.** Vsi trije so v svoji kategoriji prejeli tretjo nagrado. V Radečah so pripravili tekmovanje v igranju harmonike. **Marko Jurkošek** iz laške enote je prejel drugo nagrado, drugi v svoji kategoriji pa je bil tudi **Domen Gros** iz Radeč.

JI

Slikarstvo in fotografija

V Kulturnem centru Ivana Napotnika je na ogledrazstava primorskega fotografa Luciana Kleva iz Izole.

Gre za avtorja z večstransko izobrazbo, saj je pred petnajstimi leti v Milanu diplomiral iz slikarstva, oblikovanja in fotografije. Mnogo je objavljal v različnih časopisih, priredil je večje število razstav, za svoja dela pa je bil doma in v tujini tudi mnogokrat nagrajen.

V okviru slovenske fotografije je Kleva med zanimivejši avtorji, saj do medija pristopa večplastno. Za njegove fotografije je značilno, da ne uporablja zgolj tehnike preslikavanja negativov na papir, temveč izdelano fotografijo še dodatno obdela. Posamezne dele kompozicije odstrani in tako pušča le najpomembnejšim elementom, da ostanejo v vidnem polju. Intervencija na pozitivu pa je tudi v tem, da na površino dodaja barvne nanose, ki obarvajo klasično črno belo fotografijo.

Pogosto in v večjih količinah uporablja modro, včasih zeleno, glede na posamezne motive pa posega tudi po toplejših tonih. Kleva fotografira različne prizore, krajine, tihožitja, portrete in akte. Doma je iz slovenske Istre, zato pogosto fotografira iz tega okolja. Idilični vaški predeli, arhitektura z značilnim mediteranskim pridihom in druge posebnosti tamkajšnjega ambienta, predstavi v sveži interpretaciji. Tihožitja z različnimi predmeti so narejena v podobnem liričnem tonu, podobe pa tudi nosijo prizvok nostalgije. Kleva je prav tako mojster v portretni fotografiji, v kateri spaja različne prvine. Psihološki oris posameznika združuje z dekorativno barvno zasnovo, kar združeno prinaša zanimive portretne študije upodobljencev, kot jih vidi sam umetnik. Luciano Kleva se ukvarja tudi z modno fotografijo, na tem področju je prav tako dosegel zanimive rezultate in nekaj teh primerkov je vključenih v razstavo.

BORIS GORUPIČ

Republiška revija v Laškem

Zveza kulturnih organizacij Slovenije je letošnjo revijo otroških folklornih skupin Slovenije zaupala laškemu Kulturnemu centru in tamkajšnji Zvezi kulturnih organizacij. Tako bo revija jutri, v petek 2. junija s pričetkom ob 11. uri, razdeljena pa bo v dva dela. Sodelovalo bo 13 otroških folklornih skupin, ki so bile najboljše na regijskih revijah.

MOJCA MAROT

Sen kresne noči v SLG

Ljubitelji gledališča, posebno musicalov, se bodo prav gotovo razveselili gostovanja Mestnega gledališča iz Brna na Češkem, ki bo v celjskem gledališču v torek, 6. junija ob pol osmih zvečer gostovalo s predstavo, rock opero (na motiv Shakespearove komedije) Sen kresne noči.

Uro in pol trajajoča predstava je požela na Češkem veliko priznanj. Je dobitnica nagrade Češke glasbene fondacije za leto 1991. Kritiki so si bili ob premieri edini: To je senzacija! Odlična predstava izredno uigranega ansambla. Izjemna koreografija, izjemni kostumi. Melodije, ki ostanejo v ušesu in postanejo hit. Sanje, kot z Brodwaya.

Skratka, v celjskem gledališču se obeta enkratna predstava, umetniški užitek. Glasbo je naspisal Zdenek Merta. Režija in libreto: Stanislav Moša.

MP

Grčar razstavlja v Petrovčah

V baziliki Marijinega obiskovanja v Petrovčah bo še do konca tedna postavljena razstava Norberta K. Grčarja.

Slovenski slikar je bil pred devetintridesetimi leti na Poljskem v Krakovu. Po več neuspešnih poskusih študija na različnih likovnih akademijah, se je preselil v Salzburg, kjer že dobro desetletje živi in dela kot samostojen slikar. Z razstavljanjem se je začel ukvarjati v začetku osemdesetih let in od takrat je priredil vrsto razstav v Sloveniji, Avstriji, Italiji, Franciji, Češki in Poljski.

Estetika, prisotna v slikah Norberta Grčarja, je bolj kot sodobni umetnosti podobna ustvarjanju starejših mojstrov. Njegov realizem sega vse do srednjeveških ustvarjalcev v času gotike, ki so prekinili s tradicijo bizantinske stilizacije in iskali globji stik s stvarnostjo. Grčarja zanima predvsem figura, natančneje motiv portreta. Na njegovih slikah se pojavljajo pomembni liki iz zgodovine, ali tudi vsakdanji, anonimni posamezniki. Velik del njegovega opusa je posvečen religiozni tematiki, predvsem gre za motive Marije z otrokom v različnih inačicah, z značilnim religioznim vzdušjem.

BORIS GORUPIČ

Zbornik Satira Multi

Jutri, v petek, 2. junija bosta ob 20. uri v Domu kulture v Šmarju pri Jelšah predstavili Založba Perfekta iz Celja in Zveza kulturnih organizacij Šmarje pri Jelšah zbornik z naslovom Satira Multi – multimedialno.

Nastal je ob prvem trienalu satire in humorja Aritas Šmarje 95. Napisalo ga je 30 uglednih avtorjev, med drugimi dr. Anton Trstenjak, dr. Vid Pečjak, dr. Artur Štern, dr. Janez Cvirn, dr. Matjaž Kmecl, Janja Nakrst, Niko Goršič, Eva Š. Maurer, Marjan Skumavc, Stane Jagodič, p. Hieronim Žveglič, dr. Marko Terseglav, Ciril Zlobec, Igor Torkar, Majda Širca, dr. Stane Žernik, dr. Mirko Juteršek, Neja Kos, Frabci Čeč in drugi. Pobudnika za nastanek zbornika, ki ga je oblikoval Harald Draušbaher, Studio Breg, sta dala Stane Jagodič in Drago Medved, ki ga je tudi uredil.

Slikarji v Zrečah

Od 25. do 28. maja je bila v Termah Zreče tretja slikarska kolonija, ki so se je udeležili člani likovne sekcije Dr. Lojz Kraigher KUD UKC iz Ljubljane skupaj s povabljenimi likovniki iz Slovenskih Konjic in Celja. Slikali so na teme Kovači in turizem, Voda, vir zdravja in Sakralni spomeniki. Svoja dela so predstavili minulo soboto v Zrečah. Zreški Unior turizem oziroma Terme Zreče so na ploščadi Term Zreče pripravili slavnostni zaključek, na katerem je o slikarjih in njihovem delu govoril umetnostni zgodovinar dr. Mirko Juteršek, ki je poudaril predvsem vrednost slikarskih del za ohranjanje kulturne dediščine pod zreškim Pohorjem.

Foto: EDI MASNEC

PRIREDITVE

GLEDALIŠČE

V Slovenskem ljudskem gledališču v Celju bodo danes, v četrtek ob 11.30 najprej za OŠ Prebold, ob 15.30 za Abonma 4. šolski in izven, ob 17.30 pa še za Abonma 3. šolski in izven, gostovali člani Slovenskega mladinskega gledališča iz Ljubljane, s predstavo Klovni. Jutri, v petek bodo predstavo Klovni ob 11. uri uprizorili še za Abonma 5. šolski, ob 15.30 pa za Abonma 1. šolski in izven. V torek, 6. junija pa si lahko ob 19.30, ogledate Musical na motiv Shakespearove komedije Sen kresne noči, v izvedbi Mestnega gledališča iz Brna.

KONCERTI

V koncertni dvorani Glasbene šole v Celju bo drevi ob 19. uri, koncert komornega orkestra klasičnih kitar in godalnega orkestra Glasbene šole Celje, pod vodstvom dirigenta Matjaža Brežnika. Jutri, v petek ob 19.30, pa bo koncert tenorista Matjaža Stopinška, na klavirju pa ga bo spremljala pianistka Lidija Maletić.

V dvorani Narodnega doma v Celju bo v petek, 2. junija ob 19.30 koncert APZ Celje, pod vodstvom dirigenta Dejana Jakliča. Gost večera bo oktet TEŠ iz Šoštanja.

V dvorani Zdraviliškega doma na Dobrni bo v nedeljo ob 20. uri nastop mešanega pevskega zbora iz Velenja.

V Pokrajinskem muzeju v Celju bo v četrtek, 8. junija ob 19.30, peti abonmajski koncert Celjskega godalnega orkestra.

RAZSTAVE

V prostorih Cestnega podjetja Celje razstavlja slikar Jože Svetina.

V hotelu Dobrna razstavlja slike slikar Zlatko Prah.

V galeriji Radeče papir si lahko ogledate dela akademskega slikarja Nemesa Istvana.

V razstavišču Gorenje servisa v Velenju razstavlja do 17. junija svoja dela akademski slikar Albin Polajnar.

V galeriji Mozaik v Gosposki 3 v Celju bo do sobote na ogled razstava akademskega slikarja Darka Slavca.

V Baziliki Marijinega obiskanja v Petrovčah bo do nedelje na ogled razstava slikarja Norberta Grčarja z naslovom Onstran nas.

V razstavnem salonu Alposa v Šentjurju bo do 9. junija na ogled razstava Planina nekoč in danes.

V Pokrajinskem muzeju v Celju je odprta razstava Meščanstvo v provinci, iz življenja celjskega meščanstva v 19. stoletju.

V avli kulturnega doma v Gornjem Gradu si lahko ogledate razstavo slik akademskega slikarja Andreja Pavliča.

V Galeriji sodobne umetnosti v Celju je odprta razstava Generacija 82, dela trinajstih umetnikov, ki jih veže leto diplome na Akademiji za likovno umetnost v Ljubljani.

V Osrednji knjižnici v Celju je odprta razstava Gimnazija skozi čas, avtorja Branka Lesjaka.

V Muzeju novejše zgodovine v Celju je odprta mednarodna likovna delavnica 1995 z naslovom Znaki na prtih. Poleg tega sta na ogled tudi dve stalni razstavi in sicer Razvoj mesta Celja v letih 1945-1980 in Slovenska zobozdravstvena zbirka. V otroškem muzeju pa je na ogled razstava Herman Lisjak spoznava denar, vzporedno s to razstavo, pa potekajo tudi občasne delavnice, ki jih vodi Mihela Jezernik.

V boutiqu Steklar bodo do konca junija na ogled dela Karoline Fajs.

Na Celjski koči razstavlja do 30. junija dela Lado Geršak.

V Zdravstvenem domu v Celju si lahko do konca meseca ogledate dela Stjepana Vrbaniča.

V Etolu Celje razstavlja dela v mešani tehniki Vinko Pajek.

V Muzeju grafičnih umetnosti v Rogaški Slatini bo do 8. julija na ogled razstava ob 10-letnici tega Muzeja.

KINO

Union od 1. do 7.6. ob 17., 19. in 21. uri avstralski film Mauriel se poroči; **Mali Union** od 1. do 7. 6. ob 20. uri avstralski film Priscilla – kraljica puščave; **Metropol** od 1. do 4.6. ob 18. uri in od 5.6. dalje ob 18. in 20. uri ameriški film I.Q., od 1. do 4.6. ob 20.30 pa ameriški film Kri na soncu. (Kinopodjetje Celje si pridržuje pravico do spremembe programa).

Kino Rogaška Slatina 2. in 3.6. ob 18. in 20.30 ameriški film Jesenska pripoved.

Kino Žalec 1.6. kubanski film Jagode in čokolada, 2., 3. in 4.6. ob 18. uri ameriški film Profesor, 2., 3. in 4.6. ob 20. uri pa ameriški film Izbruh.

Kino Dobrna 3. ob 19. uri in 4. 6. ob 17. uri ameriški film Razkritje.

OSTALO

V Domu kulture v Velenju bo drevi ob 20. uri, redni letni nastop Šaleške folklorne skupine Koleda, z gosti – ansamblom Kurja koža.

EMO ETERNA
Posoda za vse čase!

Ni lahko živeti s stiskami drugih

Tako pravi doktor medicine Slobodan Vujasinovič, specialist za kožne in spolne bolezni v Laškem

»Prijatelji mi pravijo Dani, in v prostem času rad živim kot Dani, ne kot zdravnik, kar je v majhnem kraju precej težko. Ko sem se leta 1991 vrnil iz Zagreba, sem iskal službo, in ni je bilo lahko najti. Želel sem seveda delati v svoji stroki in moram povedati, da so imeli Laščani največ posluha za moje želje, za kar sem jim zelo hvaležen. Zdravstveni delavci so mi pomagali in me podpirali, najbolj pomembno pa je to, da so mi dali možnost. Prepričan sem, da ima Laško idealne možnosti za razvoj zdravstvenega turizma, zaradi tradicije in številnih posameznikov, ki se tega zavedajo,« pravi doktor Vujasinovič, ki ni le uspešen dermatolog, temveč tudi učitelj strokovnih predmetov na Srednji zdravstveni šoli v Celju.

Poučuje patologijo z interno medicino, psihiatrijo, ginekologijo, kirurgijo, pediatrijo in infekcijske bolezni. V samoplačniški dermatološki ambulanti v laškem zdravstvenem domu dela dvakrat tedensko.

Po potrebi opravlja delo splošnega zdravnika, poleg tega pa je tudi licenčni športni zdravnik pri košarkarskem klubu Pivovarne Laško. Tako je stroko združil z ljubeznijo iz mladosti, saj mu je bila košarka dolgo na prvem mestu. Dvanajst let jo je aktivno igral v Zagrebu. »Sprva sem mislil, da sploh nisem talent za košarko, a sem potem zelo uspel. Sicer pa je bilo to nujno, saj kdor ni znal igrati košarke, še punce ni dobil,« pripoveduje doktor Vujasinovič, ki je član združenja medicine športa Slovenije.

NAŠI ZDRAVNIKI

V ordinaciji na nosim halje

»Menim, da halja negativno deluje na odnos med zdravnikom in pacientom. Prav tako se mi zdi, da je ›uniforma‹ neke vrste prepreka sproščenega odnosa. Haljo oblečem samo pri posegih, ki jih opravljam. Predvsem je to pomembno za otroke. Nekatere otroke doma starši radi strašijo s frazo, da ga bodo peljali k zdravniku, če ne bo priden. In ko otrok res pride v zdravstveni dom ali bolnišnico, se ozira po haljah, in se sprašuje, ja kje je zdaj tisti zdravnik, tista prikazen,« razmišlja doktor Vujasinovič in dodaja, da je pri odnosih pomembno tudi rokovanje, ki ni le oblika vljudnosti, ampak je že del psihoterapije. Njegovi pacienti so predvsem iz drugih krajev, prihajajo iz Ljubljane, Zasavja, Brežic, Savinjske in še od kod. V manj kot letu dni je imel registriranih približno šesto pacientov. Doktor Vujasinovič rad povudari, da je kožna znamenja potrebno odstranjevati iz preventivnih razlogov, saj poznamo dve obliki kožnega raka. Prva nastane iz nespremenjene kože in je ozdravljiva s kirurškim posegom, to je predvsem bolezen starejše dobne skupine. Druga oblika pa je življenjsko nevarna in nastane iz kožnega znamenja. To je bolezen mlajše dobne skupine in doktor Vujasinovič vedno opozarja ravno na takšna znamenja, ki jih je bolje takoj odstraniti, sploh pa tista, ki so na najbolj izpostavljenih delih telesa (to so nepokriti deli kože in mesta kroničnega draženja). Kar pa zadeva spolne bolezni, pravi takole: »Spolne bolezni so v zgodovini vedno zanemarjali, lahko bi rekli, da so šle kar v pozabo. Zanimive so postale šele ob pojavu aidsa, pred njim pa so jih poznali le pet, kapavico, sifilis in tri tropske spolno prenosljive bolezni. Vseh je bilo seveda ogromno, med drugimi tudi takšne, ki so jih raziskovalci povezovali z ginekološkim rakom. Danes so zaradi številčnosti ponovno aktualne. Žal pa se pri nas še vedno premalo uporablja partnersko zdravljenje.«

Med Radečami in Zagrebom

Vse življenje je bil Slobodan Vujasinovič nekako razpet med Radečami in Zagrebom. Njegov pokojni oče je bil oficir letalstva, tako da je služboval med drugim tudi v Zadru, kjer je doktor Vujasinovič obiskoval osnovno šolo. Rodil se je v Brežicah, njegova mati, slavistka, pa je bila iz Radeč. V Zagrebu je potem končal gimnazijo ter se vpisal na Medicinsko fakulteto. Po končanem študiju je bil na pripravništvu v Celju, strokovni izpit pa je delal v Ljubljani. Leta 1985 je v Zagrebu opravil specializacijo iz dermatologije na Kliniki za kožne in spolne bolezni. Vpisal je tudi podiplomski študij iz Psihosomatike v dermatologiji, ki ga še ni končal. Pri opravljanju specializacije je na kliniki delal tudi v skupini za transplantacijo kostnega mozga pri zdravljenju levkemije. To je bil takrat prvi tak center v bivši Jugoslaviji. Zagreb je leta 1991 iz družinskih razlogov zapustil ter se preselil v Radeče, v domači kraj žene in matere, kjer je delal kot splošni zdravnik, nekaj časa je bil tudi v.d. direktorja. Že prej je vedno rad prihajal v Radeče, natačneje v Hotemež, kjer je živela njegova stara mama in tam preživel veliko prostih dni in počitnic.

Na posebno povabilo za perspektivne zdravnike, je leta 1990 doktor Vujasinovič odšel v znano bolnišnico Saint Louis v Pariz. Popoldne je bil na dermatološkem oddelku, dopoldne pa na oddelku za spolno prenosljive bolezni. »Takrat sem jim obljubil, da bom v Jugoslaviji organiziral referenčni center, kjer bi zbirali podatke o spolnih boleznih. Tega potem seveda nisem izpolnil. V tej bolnišnici so imeli izredno zanimiv muzej dermatoloških obolenj, edini na svetu, kjer so predstavljene vse kožne bolezni. Pravzaprav so narejene v obliki nekakšnih umetnin in mislim, da je to idealen prikaz bolezni tako študentom kot dermatologom in obiskovalcem, ki lahko vse oblike bolezni vidijo na tako pristen način. Na to bi v praksi mnogi lahko dolgo čakali,« pravi doktor Vujasinovič, ki je v Parizu pridobil veliko znanja in novih izkušenj.

DAMJANA SEME

Zaradi prostorske stiske in velikega števila pacientov bo dr. Vujasinovič v kratkem odprl zasebno ordinacijo v Zdravilišču Laško.

Zahvala krvodajalcem

Za 4. junij, dan krvodajalcev, se Rdeči križ Slovenije zahvaljuje vsem krvodajalcem ter številnim sodelavcem v svojih območnih organizacijah. Ob tej priliki opozarjajo na misel: darovati kri pomeni lepši in varnejši dan.

V posebni prazniční izjavi poudarjajo, da je v Sloveniji sto tisoč krvodajalcev, občane, ki krvi še niso darovali, pa vabijo, da se jim pridružijo. Rdeči križ Slovenije pripravlja krvodajalske akcije že 43 let, v teh letih pa je krvodajalstvo postalo množično gibanje za ohranitev življenja, so zapisali.

Dne 4. junija se v Sloveniji spominjamo v počastitev leta 1945, ko so konzervirali prve steklenice krvi. S prostovoljnim, anonimnim in brezplačnim krvodajalstvom pa se je začelo leta 1953, ko je Rdeči križ prevzel tudi organizacijo.

BJ

Darujte kri!

Rdeči križ Slovenije vabi na junijske krvodajalske akcije. 8. junija bodo v Rogaški Slatini, v Nazarjah 13. na Ljubnem 14., v Kozjem pa 15. junija. Postanite tudi vi krvodajalec, krvodajalka!

Danes v Radečah

V prostorih osnovne šole Marjana Nemca v Radečah je danes med 7. in 12. uro 2. redna krvodajalska akcija v letošnjem letu. Akcijo organizirata Območna organizacija Rdečega križa Laško in Krajevna organizacija Rdečega križa Radeče, nanjo pa vabijo vse, ki imajo odnos do sočlovek v stiski.

MI

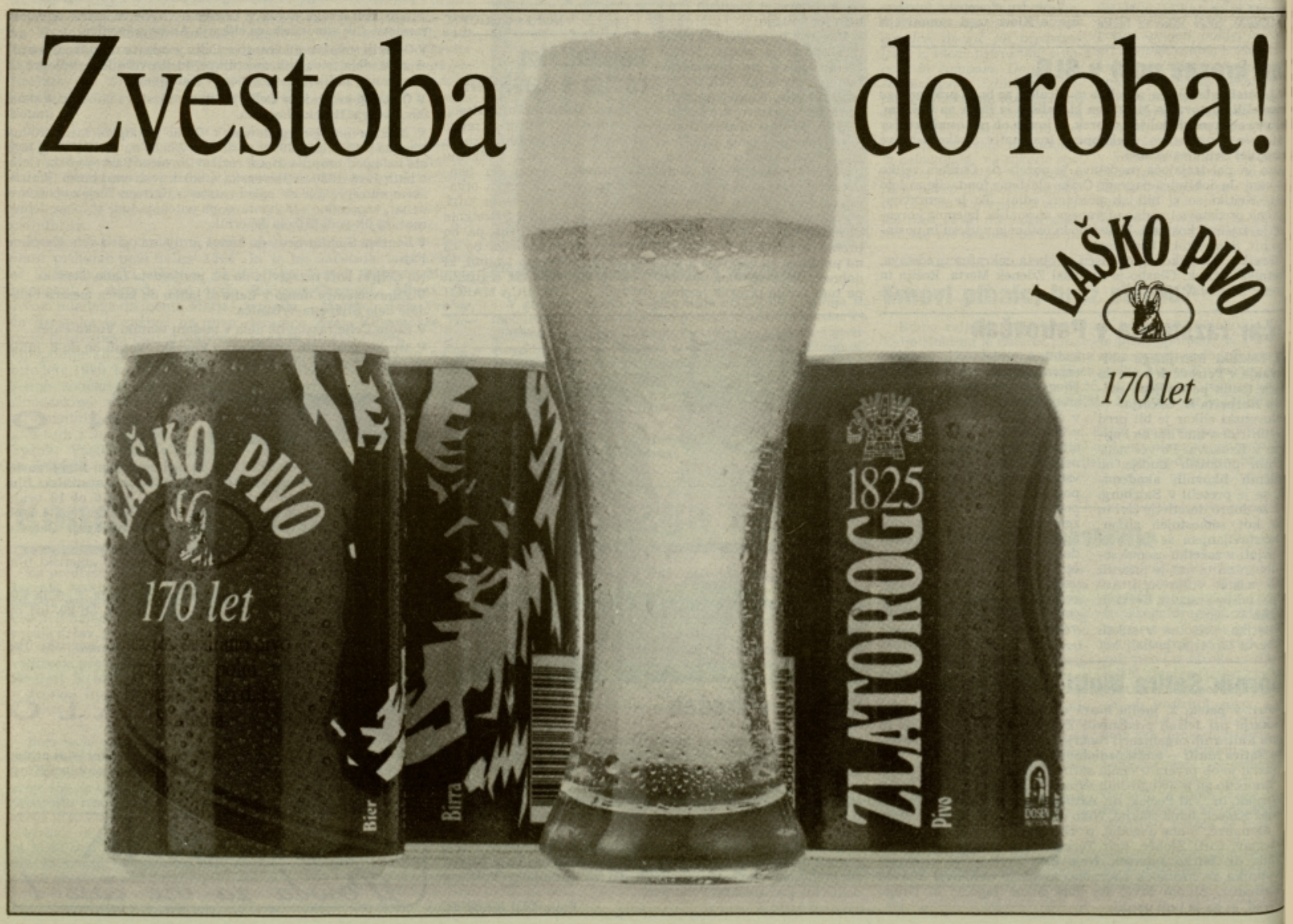

Poletni Mišmaš in rock žur

Letos v Grižah dve novosti: modna revija in zračni baloni

V začetku junija bodo prizadevni organizatorji v Grižah spet pripravili tradicionalni prireditvi – 4. junija Poletni Mišmaš 95 in teden dni kasneje še Mišmašev rock žur.

Otroško in mladinsko prireditev Mišmaš si je lani v letnem gledališču Libmerk ogledalo preko 18 tisoč ljudi, kar nedvomno dokazuje, da je že dodobra usidrana v slovenskem prostoru, njen ugled pa vsako leto znova potrjujejo tudi številni slovenski glasbeniki, ki si želijo nastopiti v Grižah. Letos bodo Mišmaš pripravili že devetič zapored in kot običajno bodo organizatorji spet poskrbeli za nekaj novosti.

Na odru letnega gledališča se bodo od devetih naprej zvrstili številni nastopajoči, med njimi: Dupleška mornarica, Uncle Jack, Zeus, Bojan Rakovec, Sanja Mlinar, Pontiac, 12. nasprotje, Aleksander Jež, Transcendence, 1 x band, Spidi in Gogi, Tomaž Domicelj in projekt Triglav, Jani Kovačič, Pop design, Irena Vrčkovnik, Čudežna polja, Patricia Diklič, Don mentoni band, Malibu, Orlek, Lačni Franc, Jan Plestenjak, Big ben, Deja Mušič, Kalifornija, Panda, Avtomobili in Šank rock.

Prireditev bodo letos vodili Sašo Hribar, Bojan Rakovec, Mojca Mavec in Živko Beškovnik. Podobno kot prejšnja leta se bodo najmlajši lahko izkazali na odru sramežljivih, se zabavali v kiparski in slikarski delavnici, pa na slončku Tončku, vrtiljaku ali igrišču ringa raja. Vmes si bodo lahko ogledali lutkovne, plesne in gledališke predstave, lovsko razstavo, novost bodo letos kratke filmske predstave v dvorani doma, za zabavo pa bodo poskrbeli še čarodeji in zmajarji. Mišmaš bodo organizatorji letos popestrili še z velikima toplozračnima balonoma, dvakrat pa bodo slovenski smučarji demonstratorji na odru letnega gledališča pripravili še modno revijo izdelkov Mont Kozje.

Da bi se izognili prometni gneči, bo za prevoz v Griže poskrbljeno z vlakom Rogačan, približno 250 delovnih krajanov pa bo poskrbelo, da nikomur ne bo dolgčas in da bo dovolj vsega za lačne in žejne obiskovalce. Teden dni kasneje, torej 10. junija, vas v Grižah vabijo še na Mišmašev rock žur, na njem bodo sodelovali: Šank rock, Don mentoni band, Zoran Predin in Lačni Franc.

IB

V začetku julija, natančneje 2. julija, bo v Grižah še 10. srečanje citrarjev, na katerem bodo nastopili vsi najboljši slovenski citrarji. Osrednja prireditev bo popoldne ob 16. v letnem gledališču, na njej pričakujejo tudi slovenskega ministra za kulturo Sergija Pelhana. Poleg revije bodo v Grižah pripravili še razstavo in posvet o delu slovenskih citrarjev, soboto pred osrednjim koncertom pa nameravajo v nekaterih gostinskih lokalih organizirati tako imenovane večere s citrami. Zadnji teden v avgustu se v letnem gledališču Limberk obeta še ena zanimiva prireditev, v goste so povabili izvajalce operete Planinska roža. Avgusta pa nameravajo v letnem gledališču organizirati še srečanje abrahamovcev.

Udeleženci krožka računalniško krmiljenje bodo ob koncu izdelali plakat in pripravili razstavo, udeleženke krožka Patchwork pa načrtujejo še strokovno ekskurzijo k eni od priznanih izdelovalk patchworka oziroma krpanke, pripravljajo pa tudi razstavo svojih izdelkov.

Zastonj do znanja

Študijski krožki na UPI – Ljudska univerza Žalec

Študijski krožki so oblika neformalnega izobraževanja odraslih. Zelo razširjeni so v Skandinaviji in ZDA, v Sloveniji pa projekt študijskih krožkov izvaja Andragoški center Slovenije ob podpori ministrstva za šolstvo in šport.

Udeležba v študijskih krožkih je brezplačna, v skupini je ponavadi 5 do 15 ljudi. Člani krožka sami izberejo izobraževalne vsebine, sami določijo tudi stopnjo izobraževanja, poti do znanja in ritem srečanj. Udeležencem študijskih krožkov pomaga mentor, znanje pa člani pridobivajo z iskanjem strokovne literature, obiskovanjem strokovnih in drugih središč, s pomočjo tega projekta pa naj bi prispevali tudi k življenjskemu utripu kraja, v katerem krožek deluje.

Med izobraževalnimi ustanovami, ki organizirajo študijske krožke, je tudi UPI– Ljudska univerza Žalec, ki ima usposobljene tri mentorje in vodjo za razvoj tega projekta. Letos so pričeli z izvajanjem dveh študijskih krožkov. Krožek računalniško krmiljenje vodi mentor Ivan Gvajc, obiskuje ga 12 udeležencev. V okviru tega krožka so udeleženci medse povabili tudi strokovnjaka z Inštituta Jožef Stefan iz Ljubljane, ki jim je predstavil računalniške krmilnike. Drugi krožek Patchwork vodi mentorica Franja Centrih, na njem pa sodeluje 7 udeležencev.

IB

Maša za umrle planince

V cerkvi Sv. Magdalene pri planinski postojanki Hom bo to nedeljo maša za umrle planince. V Planinskem društvu Zabukovica so povedali, da bo maša na željo Franca Kekca, ki so mu gore vzele dva sinova, obenem pa bodo z njo počastili spomin na umrle planince, pokojne graditelje Homa, funkcionarje ter vse ostale člane društva, ki so pripomogli k njegovemu razvoju.

FJ

Janez Bitenc med bralnimi značkarji

Šolarji v Braslovčah, ki vse leto pridno prebirajo knjige iz šolske knjižnice in tekmujejo za bralno značko, so letos medse povabili skladatelja in publicista Janeza Bitenca. Vse leto so brali tudi njegova dela in se naučili marsikatero pesem.

Učenci podaljšanega bivanja so se mu predstavili z igrico Pikapolonica in Pikice pod neumornim vodstvom Irene Stanko. Janez Bitenc je med mladimi užival ter jim povedal pravljico in jih naučil pesem iz glasbene pravljice Zlati kamenčki. Ob koncu je podelil posebna priznanja 126. učencem od skupaj 145, kolikor jih je na šoli od 1. do 5. razreda. Posebno veseli so bili učenci 1. razreda, saj jim je stisk roke, priznanje, ki so ga posamezniki dobili, največ pomenilo. Pa še lepa misel J. Bitenca: »Ogromno mi pomeni živ stik bralca s knjigo, kajti knjiga že od otroških let pomeni nepreceniljivo vzgojno sredstvo. Zelo se bojimo vse večje povodnji računalnikov, ki ne zahtevajo srca, ampak samo možgane. Ljudje brez srca pa ne bodo več ljudje.«

T. TAVČAR

Novo v voznem redu

Letos vsakodnevni kopalni vlaki

Slovenske železnice spremenijo vozni red vsak konec tedna. Po novem uvajajo med Zidanim Mostom in Ljubljano tako imenovani taktni promet, z vsakournimi vlaki. Med Zidanim Mostom in Dobovo bo v večernem času poleg več vlakov.

Med novostmi v slovenskem notranjem prometu je tudi kopalni vlak, s katerim so začeli lani z vožnjami za konec tedna. Letos, julija in avgusta, bo vozil vsak dan, ta vlak pa bo mogoče tudi z avtomobilom. Iz Maribora bo odhod ob 4. uri zjutraj, v Kopru pa boste lahko ob 18.50. Od tam se bo vlak vrnil ob 20. uri, na končnem cilju v Mariboru pa bo ob 0.48.

Nekaj novosti je tudi v mednarodnem prometu. Boljše prometne zveze bodo odslej v dunajski smeri. Inter City vlaka, Tivoli in Savinja, ki vozita med Ljubljano in Mariborom, bosta po novem voznem redu končala vožnjo v Špilju-Spielfeldu na avstrijski strani. Tam bo tako mogoče prestopiti na vlake za v Gradec ter na Dunaj. Za Inter City vlak Emona, med Ljubljano in Dunajem, pa je novost, da mu nameravajo dodati direktni vagon med Dunajem, Mariborom in Zagrebom.

BJ

Podarili posebno opremo

V Osnovni šoli Šmartno Velenje so v četrtek, 25. maja, prevzeli nekaj opreme za invalidne in kombinirano motene otroke. Šolo kot javno ustanovo financira ministrstvo za šolstvo in šport, ki pa za zdaj še ne dodeljuje kakšnih posebnih sredstev za invalidne in motene otroke. Tako so šolniki sami iskali nove rešitve in na pomoč jim je priskočil donator, Zavod za humanitarne dejavnosti Kranj, v katerem se ukvarjajo z organiziranjem dobrodelnih akcij po vsej Sloveniji. Tokrat so Osnovni šoli Šmartno Velenje podarili specialno opremo (posebne stole, mize in ležišča) v vrednosti okoli 5 tisoč mark. Oprema bo invalidnim in kombinirano motenim otrokom, ki preživijo v šoli po osem ur dnevno, v veliki meri olajšala bivanje in življenje.

KL

Vedno novi motivi

Na Dobrni je na ogled slikarska razstava Zlatka Praha, profesorja likovne pedagogike iz Slovenskih Konjic. Po besedah Ludvika Pandurja, ki je napisal spremno besedilo ob razstavi, je avtor še zelo mlad, pa vendar iz njegovih del kar izžarevajo novi in novi motivi. Do sedaj je imel Zlatko Prah 15 samostojnih razstav, sodeloval je na 20 skupinskih razstavah in prejel 9 nagrad.

L.OJSTERŠEK

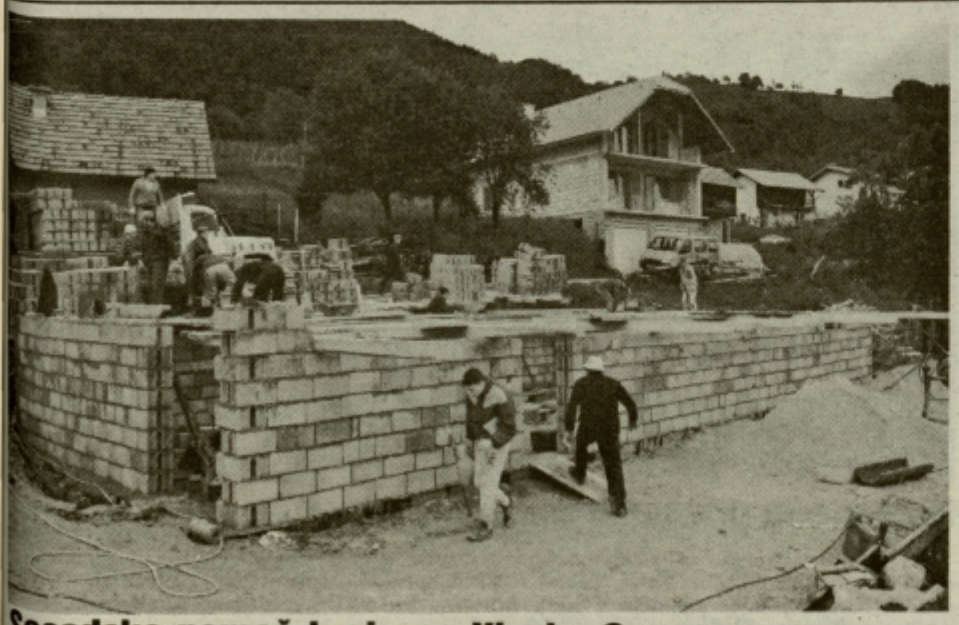

Sosedska pomoč krajanov Vinske Gore

Na Jurjevo, 24. aprila, je do tal pogorelo gospodarsko poslopje Franca Avbrehta iz Lipja v Vinski Gori. Predzadnjo nedeljo v maju so krajani in znanci, planinci in gasilci z udarniškim delom priskočili na pomoč pri gradnji novega gospodarskega poslopja. Krajani krajevne skupnosti Vinska Gora so ob nesreči Avbrehtovih pokazali veliko solidarnost. V nedeljski akciji je sodelovalo kar 25 ljudi, vse to pa potrjuje, da Avbrehtovi v stiski niso ostali sami. Gospodarsko poslopje je že pozidano do kleti. Na rudniški žagi pa čaka pripravljen les za nadaljnjo gradnjo, ki ga bo s popusti pridal sindikat velenjskega premogovnika, saj je Franc Avbreht pri njih delal kot rudar polnih trideset let. Novo gospodarsko poslopje bo prav gotovo pod streho do letošnje prve košnje.

LOJZE OJSTERŠEK

Veselošolsko znanje v nedeljo

Občinskega tekmovanja v znanju iz Vesele šole se je v osnovni šoli Frana Roša v prvi polovici maja udeležilo 229 učencev od 4. do 8. razreda osnovnih šol celjske, vojniške in štorske občine. V nedeljo, 4. junija, se bodo prvaki iz posameznih razredov udeležili državnega tekmovanja v Ljubljani.

Celjsko, vojniško in štorsko občino bodo na državnem tekmovanju v znanju iz Vesele šole zastopali: četrtošolec **Anže Goste** iz OŠ Frana Roša (mentorica Milka Conradi), petošolca **Jugoslav Njenjič in Matej Drev** iz II. OŠ (mentorica Natalija Rožanski), šestošolka **Urša Srdič** iz OŠ Lava (mentorica Branka Kosanovič), sedmošolec **Janko Rezar** iz OŠ Štore (mentorica Angela Lušenc) in osmošolka **Maruša Fras** iz OŠ Frana Roša (mentorica Milka Conradi). Občinske prvake bo na državno prvenstvo v Ljubljano spremljala **Milka Conradi.**

IS

Kaj veš o prometu?

Minuli teden je Svet za preventivo v cestnem prometu občine Žalec pripravil občinsko tekmovanje »Kaj veš o prometu?« V spretnostni vožnji, testiranju in ocenjevalni vožnji po prometnih površinah se je pomerilo 72 učencev vseh osnovnih šol občine, v dveh starostnih skupinah.

V mlajši skupini je zmagal Dušan Košenina, OŠ Braslovče s 705 točkami, sledi Peter Goršek, OŠ Griže, 695, tretji pa je bil Kristjan Arh, OŠ Prebold, 675, enako število točk je osvojil Renato Šporn, OŠ Braslovče.

Ekipno je osvojila prvo mesto OŠ Braslovče, 2010 točk (Dušan Košenina, Renato Šporn, Žiga Rožič, Andreja Dobrišek), druga je bila OŠ Griže, 1965, tretja OŠ Šempeter, 1935 točk, itd.

V starejši skupini je zmagal Uroš Dolinšek, OŠ Polzela, ki je zbral 745 točk, sledi Robi Dimec, 740, prav toliko točk je osvojil Gregor Marovt (oba OŠ Braslovče) in Matej Čretnik, OŠ Šempeter.

Ekipno je osvojila prvo mesto OŠ Braslovče, 2210 točk (Erik Polajžar, Grega Marovt, Jure Vasle, Robi Dimec), druga je bila OŠ Polzela, 2155, tretja OŠ Šempeter, 2100 točk...

T. TAVČAR

Pri Ocvirkovih na Kalobju so lepo vreme izkoristili za košnjo.

O nekdanjih stezicah

Zvestoba Zmagice in Ivana Ocvirk iz kalobskega kraja

Malo je tako lepih krajev kot je Kalobje v šentjurski občini. V hriboviti kraj vodi asfaltna cesta, pred desetletji pa so imeli le kolovoz. V kraju imajo dandanašnji tudi krajevni in poštni urad, trgovino, dve gostilni ter avtobusno zvezo. K napredku kraja je veliko prispeval Ivan Ocvirk, po domače Florjanov. Skupaj s skrbno ženo Zmagico sta dolgoletna bralca Novega tednika.

Ko smo Ocvirkove pred dnevi obiskali, so začenjali s pomladansko košnjo. Ivan in Zmagica Ocvirk sta se vse življenje mučila na tej kalobski zemlji. Kmalu po letu 1948, ko sta se poročila, sta začela z gradnjo nove hiše. Težko je bilo graditi takrat, s pridnimi rokami pa je vse mogoče. Pomagal je Zmagičin oče, ki je zidaril, mož, Ivan Ocvirk, pa je nasploh slovel kot mojster za vse. Ob kmetovanju je opravljal tudi sodarsko, mizarsko ter kolarsko delo. Ko so vozili material za gradnjo nove hiše, je bila pot tako slaba, da so vpregli tri pare volov. Ivan Ocvirk si je veliko prizadeval tudi za razvoj kalobskega kraja v različnih odborih, še posebno za elektrifikacijo. Oba s soprogo se nista mogla redno zaposliti, saj so bila delovna mesta peš vendarle predaleč.

» primerjavi s preteklostjo živimo danes kot v nebesih,« se je prepričala Zmagica Ocvirk. »Mladi premalo vedo o tem,« je povedala v skrbno urejenem domu. Iz otroških let se spominja, da so jajca prodajali za petrolej, sladkarij ni bilo, otrokom pa je ogromno pomenila skromna žemljica. Povsod so hodili peš, v Šentjur blizu dve uri, v Dobje dobro uro. Včasih so pešačili tudi v Celje, saj za javni prevoz ni bilo denarja. Šolarji, ki se danes vozijo s šolskim avtobusom, so pešačili bolj ali manj daleč, veliko ljudi je hodilo k nedeljskim mašam, pa po opravkih v Šentjur, vsi po znanih, shojenih stezicah. Kje so tiste stezice? Danes so izginile. Ko se je Zmagica Ocvirk pred nekaj leti, ker bi v Šentjurju predolgo čakala na avtobus, odpravila domov po tistih starih stezicah, je ugotovila, da so neprehodne.

Vsak čas ima seveda svoje dobre ter slabe strani. V družinah je bilo včasih več sloge, razumevanja, ugotavlja. Oba, Ivan in Zmagica Ocvirk, sta bila iz družin s številnimi otroki. Za večino v domačem kraju ni bilo dovolj kruha, odšli so, radi pa so se vračali. Zmagica Ocvirk se spominja, da se je še pred leti zbralo ob nedeljah tudi po dvajset sorodnikov. Lepo je bilo tudi v zimskem času, ko je možu pomagala pri pletenju košev ter košar. Danes, ko sta starejša, jima pomaga na kmetiji družina njune Anice. Hči Anica je kmečka gospodinja, zet Jože je zaposlen v Štorah, vnukinjo Albinco pa smo našli med urejanjem za popoldansko službo v šentjurskem bistroju Rifnik.

Zmagica Ocvirk, ki smo jo zmotili med delom, je posebnega spoštovanja vredna žena. Zadnja leta, odkar je mož Ivan stoodstotni invalid, nepokreten, z veliko ljubeznijo skrbi za bolnega moža. Mož ne more govoriti, veselje ter hvaležnost pa izraža z gibi. V toplem vremenu poskrbijo, da je tudi na zraku. Ivana Ocvirka prijatelji seveda niso pozabili ter ga radi obiščejo. Včasih je rad pel, zato so ga pred dnevi spet obiskali prijatelji ter mu zapeli. Zmagici Ocvirk je bila pri skrbi za moža v posebno pomoč sestra Marica iz Maribora, ki pa je pred dobrim letom umrla v prometni nesreči. Bila je žrtev nevestnega voznika.

Pogovarjali smo se tudi o dolgoletnem prebiranju Novega tednika. Ivan Ocvirk je s posebnim veseljem reševal križanke, soprogo Zmagico pa najbolj zanimajo kronika ter novice o naših krajih in ljudeh. V zadnjem času se je najbolj razveselila reportaže o šentjurskih zlatoporočencih Erjavec, o svojem bratu ter svakinji. Pravi, da je vesela vsakega četrtkovega jutra, ko prinese pismonoša novo številko. Časopisa, ki ga je pred dolgimi leti naročil mož, Ivan Ocvirk, rada pa ga prebira tudi družina hčerke Anice.

Zmagica Ocvirk ima sicer malo časa. Največ pozornosti posveča možu, pomaga v skupnem gospodinjstvu, če je čas, pa dela tudi na zemlji.

BRANE JERANKO

PRI ZVESTIH NAROČNIKIH

Žalski gasilci vpeti v okolje

V Žalcu so se minuli petek na 40. občnem zboru sestali delegati iz štiridesetih gasilskih društev občine Žalec. Z njimi so bili predstavnik Republiške gasilske zveze Jože Žunko, predsednik občine Žalec prof. Milan Dobnik in predstavniki sosednjih gasilskih zvez.

Iz poročila predsednika OGZ Žalec, dipl. inž. agr. Franca Oseta in poveljnika Franca Naraksa, referenta za mladino Janija Šaleja in drugih poročil je razvidno, da je bilo delo v minulem letu zares uspešno. Sprejete so bile zakonske osnove za delo na področju gasilstva. Med najbolj pomembnimi je bil Statut gasilske zveze Slovenije, ki so ga sprejeli tudi žalski gasilci. Letos naj bi sprejeli še pravila gasilske službe. Sicer pa so žalski gasilci v preteklem letu pripravili vrsto srečanj, prireditev in jubilejev. Gasilci se vključujejo tudi v sistem varstva pred naravnimi in drugimi nesrečami, kljub temu pa jim je zagotovljena ohranitev avtonomnosti gasilskih organizacij. Zato občine naj ne bi posegale v notranjo organiziranost društev, skrbele pa naj bi za sofinanciranje, kar zavezuje gasilce, da bodo upoštevali načela varstva pred požari in drugimi nesrečami v občini.

Franci Naraks, poveljnik OGZ Žalec.

Franc Oset, predsednik OGZ Žalec.

V preteklem letu je bilo na področju žalske gasilske zveze opravljenih 46 intervencij, od gašenja požarov, reševanja ob poplavah, reševanje ljudi iz višjih nadstropij in dvigal stanovanjskih blokov. Med vzroki požarov je še vedno najpogostejši človeški dejavnik, manj pogoste pa so tehnične okvare in podobno.

Ugotavljajo, da so bile intervencije opravljene strokovno, vse pomanjkljivosti pa so sproti odpravljali, kar je tudi posledica stalnega usposabljanja gasilcev in vzgoje gasilskega podmladka, ki mu posvečajo še posebno skrb, njegovo znanje pa preverjajo na številnih tekmovanjih.

Po sprejemu finančnega plana so sprejeli še operativni plan dela, katerega osnovna podlaga je še vedno humano poslanstvo gasilcev, varovanje in reševanje življenj ter lastnine. Opravljanje tega pa seveda zahteva še celo vrsto drugih aktivnosti, predvsem izobraževanje Vanj vključujejo tudi ostale občane, ki jih z osnovami varstva pred požari seznanjajo ob dnevih odprtih vrat in na predavanjih. Posodobiti želijo sistem alarmiranja in zgotoviti alarmiranje v skladu z razvojem sistema ZIR v Sloveniji.

Na občnem zboru so podelili tudi odlikovanja občinske in republiške gasilske zveze s krajšim kulturnim programom pa so ga obogatili gojenci glasbene šole Žalec.

T. TAVČAR

Nastopilo 700 mladih gasilcev

V soboto je bilo v Petrovčah letošnje občinsko gasilsko tekmovanje pionirskih in mladinskih gasilskih desetin. Tekmovanja v gasilskih veščinah se je udeležilo kar 700 gasilcev. Pri pionirjih od 7 do 11 let je zmagala desetina Gomilskega pred Ponikvo in Grajsko vasjo, pri pionirkah desetina Grajske vasi pred Gotovljami in Prekopo. Pri mladinkah v starosti od 12 do 16 let je zmagala desetina Gomilskega pred drugo in prvo ekipo Ponikve, pri mladincih pa desetina Gomilskega pred Šeščami in Ločico ob Savinji. **Na sliki:** nastop pionirjev.

T. TAVČAR

Nagrade in priznanja mladim

Zveza kulturnih organizacij Žalec vsako leto razpiše natečaj Beseda mladih, ki se ga udeležijo učenci osnovnih šol občine Žalec. Tokrat so pisali spise in pesmi na temo prijaznost. Srečanje mladih literatov je letos organiziralo Šolsko kulturno društvo OŠ Vere Šlander Polzela, ki ga vodi mentorica Romana Kladnik.

Prireditev je bila v Domu Svobode na Polzeli. Bogat kulturni program, popestren z igro, pesmijo, plesom in branjem nagrajenih del je izžareval prijaznost in otroško radoživost. Nagrade in priznanja je podelil predsednik ZKO Žalec, Jože Jančič. Vsa objavljena in pohvaljena literarna dela so objavili v glasilu, ki so ga ob tej priložnosti izdali na polzelski šoli. Nagrajeni učenci so Katja Valenčak, Sandra Peternel, Tea Medved z OŠ Prebold, Barbara Pavlič, OŠ Griže, Tjaša Ferme, OŠ Vinska Gora, Matej Delakorda in Jožica Pahole, OŠ Petrovče, Emina Mešič in Pila Wallas, OŠ Žalec, Primož Mavrič, OŠ Polzela in Ana Bojinovič, OŠ Šempeter. Pohvale je prejelo 24 učencev in učenk.

Gostja srečanja je bila akademska slikarka Darinka Pavletič-Lorenčak, ki je tudi sicer tesno povezana s Polzelo. **Na sliki:** Mladi literati v razgovoru z Darinko Pavletič-Lorenčak.

T. TAVČAR

Pri Vranskem so pričeli z deli

Na odseku avtoceste Arja vas-Vransko, ki je dolg 21 km, so se dela že pričela. Odsek je razdeljen na več pododsekov, na zadnjem (petem) na Vranskem v dolžini 2,7 km so že pričeli z gradbenimi deli, drugod s pripravljalnimi. Cesto gradi italijansko podjetje Pontello Tirrena Scavi G.I.Z. v sodelovanju z Dars. **Na sliki:** gradnja začasnega gradbenega naselja v Latkovi vasi.

T. TAVČAR

Športne igre duševno prizadetih

Organizator letošnjih regijskih iger je bil Center za varstvo in delo Golovec — Dva tekmovalca Golovca na olimpijado v Ameriko

Prejšnji četrtek so bile v Celju letne športne igre za štajersko in koroško regijo za osebe z motnjami v telesnem in duševnem razvoju. Organizator je bil Center za varstvo in delo Golovec Celje, tekmovanja pa so bila na stadionu atletskega društva Kladivar Cetis v Celju, delno pa v telovadnici OŠ Glazija. Popoldne je bila v Modri dvorani Celjskih sejmov tudi podelitev priznanj in zabava.

Sicer pa na športnih igrah za duševno prizadete varovanci Centra za varstvo in delo Golovec ves čas dosegajo lepe rezultate. Tako je bilo tudi na lanskih, državnih igrah (ki so vsake dve leti), ko sta se varovanca Centra Golovec, Venči Zazijal in Sebastjan Jakop, uvrstila v ekipo, ki se bo udeležila specialne olimpijade konec junija letos v Ameriki.

»Upam, da se mi bo posrečilo priti do kakšne medalje. Na regijskih igrah v četrtek sem v metu žogice dosegel drugo mesto, « je povedal Venči Zazijal, ki bo tekmoval tudi v kolesarjenju. Še posebej vesel je novega kolesa, ki ga je dobil za to priložnost, zato s trenerjem Leonom vsak dan pridno kolesarita do Šmartinskega jezera in nazaj. Sebastjan Jakop, ki bo barve Slovenije v Ameriki predstavljal v disciplini namizni tenis, pa je povedal: »V Tipavi sem tekmoval, vendar ni bilo veliko sreče. Tudi četrtkovih iger sem se udeležil in odnesel prvo mesto. Trenirala sva toliko, kolikor je dopustil čas.«

Na četrtkovih igrah je sto osemnajst tekmovalcev tekmovalo v tekih na petdeset, sto in dvesto metrov v več kategorijah, v metu žogice ter v skoku z mesta v daljino. Drugi dve disciplini, košarka in namizni tenis, pa sta bili v telovadnici OŠ Glazija v Celju.

Leon Štemberger, vodja športnih dejavnosti na Centru za varstvo in delo Golovec Celje, je povedal: »Ob tekmovalcih se je četrtkovih športnih iger udeležilo tudi petindvajset trenerjev in spremljevalcev ter še veliko število drugih, ki morajo sodelovati na takšni prireditvi. Center za varstvo in delo Golovec je igre organiziral v lastni režiji; tako so sodili domači sodniki, pomagala pa so dekleta iz Gimnazije Celje in ansambel, ki je igral na zaključku iger. Na zaključni prireditvi je medalje najboljšim tekmovalcem podelil znan celjski športnik, Rajko Begovič.

Za odhod na specialno olimpijado v Ameriko predstavniki Centra za varstvo in delo Golovec še vedno zbirajo denar, zato prosijo vse, ki bi bili pripravljeni pomagati, da ga nakažejo na žiro račun 50700-603-31039.

Namen specialne olimpijade je znan: spodbuditi to populacijo k športnim aktivnosti in gibanju, obenem pa jo približati ljudem in postaviti ob bok aktivnim športnikom. Sicer pa so regijske igre osnova za izbor na državno prvenstvo, ki je vsako drugo leto. Državno prvenstvo bo prihodnje leto v Mariboru. Upam, da se bodo naši tekmovalci tam izkazali. Sicer pa je bil v četrtek izbran tudi organizator prihodnjih regijskih iger za štajersko in koroško regijo; to je Društvo za pomoč duševno prizadetim Šentjur.«

Predstavniki CVD Golovec Celje pred odhodom na olimpijado v Ameriko: Sebajstan Jakop, ki bo tekmoval v namiznem tenisu, Venči Zazijal (kolesarjenje) in mentor Leon Štemberger.

Na državnih igrah lansko leto sta se dva tekmovalca iz Golovca Celje uvrstila v reprezentanco Slovenije za svetovne igre, ki bodo od 26. junija do 11. julija letos v New Havnu v Ameriki. Sebastjan Jakop bo igral namizni tenis, in sicer posamezno ter v mešanih dvojicah s tekmovalko iz Domžal, Venči Zazijal pa bo tekmoval v kolesarjenju, in sicer na progah, dolgih pet, deset in petnajst kilometrov.

»Slovenska ekipa, ki se bo udeležila olimpijade v Ameriki, je sestavljena iz osemnajstih tekmovalcev, šestih trenerjev ter dveh funkcionarjev, ki bosta v Ameriki vse organizirala. Poleg rednih priprav, se tekmovalci na olimpijado pospešeno pripravljajo vse od jeseni. Poleg naših dveh tekmovalcev gresta v Ameriko še dva plavalca, štirje atleti in nogometna ekipa. Vsak ima svojega trenerja; jaz grem kot spremljevalec in trener kolesarjev, ki jih poleg Venčija predstavlja še Maja Meden iz Ljubljane. Priprave so v polnem teku; z Venčijem kolesariva vsak dan,» je povedal Leon Štemberger, ki ga trenutno najbolj skrbi finančna plat potovanja v Ameriko. Nekaj sredstev za potovanje bo prispevala specialna olimpijada, štiristo tisoč tolarjev pa bodo morali predstavniki Celja za olimpijado v Ameriki zbrati sami. »Obračamo se na razne sponzorje; nekaj sredstev je že priteklo, vendar večjega odziva do sedaj še ni bilo. Upamo, da bomo denar zbrali in da bo to potovanje omogočeno vsem pod istimi pogoji. Sicer pa sedaj, razen tega, da upamo na čim boljše rezultate naše ekipe v Ameriki, in da do odhoda pospešeno treniramo, ne moremo storiti nič drugega,« je še povedal Leon Štemberger.

NINA M. SEDLAR

Snežna jama odpira vrata

V soboto, 3. junija, bodo jamarji Črnega galeba odprli Snežno jamo na Raduhi, s čimer se pričenja uradna letošnja sezona v tej zanimivi jami. Jamarje pa poleg običajnega dela čaka tudi vrsta drugih vprašanj, predvsem razreševanje lastninskih odnosov. Za upravljanje jame se namreč potegujejo domačini v Lučah, medtem ko naj bi koncesije za naravne znamenitosti neposredno podeljevala država. Podoben primer na našem območju, kjer bo prav tako potrebna koncesija, je tudi jama Pekel v Šempetru. IB

Pričetek kopalne sezone v Celju

V Celju se bo kmalu pričela kopalna sezona. Upravitelj letnega kopališča – podjetje Trio iz Celja najavlja uradno odprtje kopalne sezone v prvi polovici tega meseca, sezonske vstopnice pa so že naprodaj. Kupiti jih je mogoče v njihovi trgovini v Jenkovi ulici 26 po predsezonski ceni 6 tisoč tolarjev za odrasle in 4 tisoč za otroke, vsak dan od 7. do 20. ure, ob sobotah in nedeljah pa od 8. do 17. ure. V podjetju Trio poudarjajo, da veljajo cene le do uradnega odprtja letnega kopališča.

Stara vas v znamenju prireditev

Dom krajanov Stara vas pripravlja v okviru ›Srečanj v Stari vasi‹ v naslednjih dneh dve zanimivi prireditvi. V soboto, 3. junija, bo slikarska kolonija Stara vas ›95, ki jo organizirajo skupaj z društvom šaleških likovnikov. Tako bo eden najstarejših mestnih predelov Velenja ohranjen tudi v likovnih delih udeležencev te kolonije. V domu krajanov pa bo živahno tudi v četrtek, 8. junija. Najprej bodo ob 18.30 odprli razstavo likovnih del, nastalih v slikarski koloniji Stara vas ›95, ob 19. uri pa se bo začel večer z znanima gostoma, pisateljem Tonetom Partljičem in slikarjem Petrom Petrovičem. M.L.

PLANINSKI KOTIČEK

Po kulturni poti in na Bavški Grintavec

Planinsko društvo Zlatarne Celje vabi vse ljubitelje pohodov, v soboto 10. junija na pohod po kulturni poti Levstik-Stritar-Trubar. Odhod iz Celja bo ob 6. uri zjutraj s posebnim avtobusom s parkirišča na Glaziji.

Naslednjič pa vas vabijo na pohod v soboto, 17. junija na Bavški Grintavec. Odhod avtobusa s parkirišča na Glaziji bo ob 5. uri zjutraj. Prijavite se lahko pri PD Zlatarne, telefon 31-711, int. 355 ali 452-927. M. MAROT

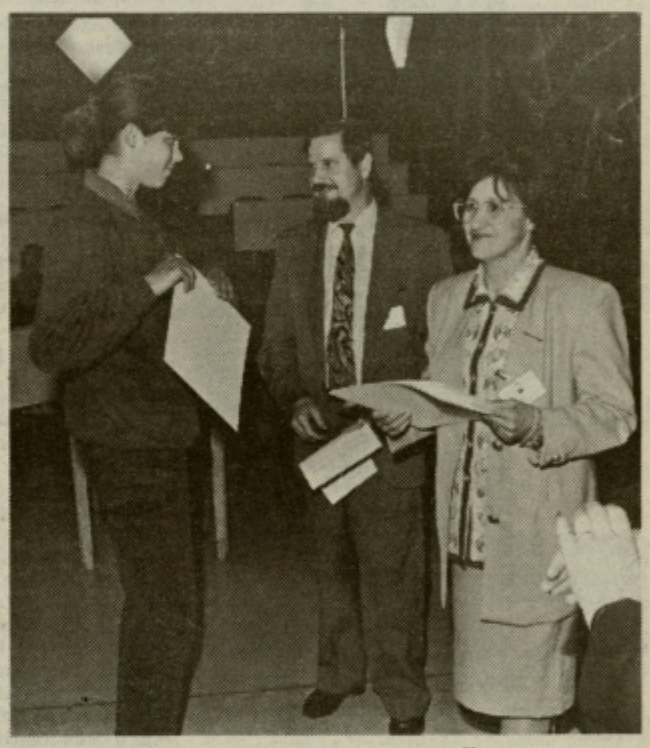

Pohvale najboljšim na STŠ

Na Srednji tehniški šoli v Celju je bila prejšnjo sredo slovesna podelitev priznanj dijakom, ki so v tem šolskem letu na raznih tekmovanjih dosegli dobre rezultate. Ob uspehih na državnih tekmovanjih iz materinščine, matematike, logike, fizike, kemije, na tekmovanjih iz strokovnih predmetov ter priznanjih, ki so jih dijaki prejeli za delovanje na kulturnem področju, je poseben uspeh dosegel Sašo Pukšič. Četrtošolec z Gimnazije Lava je bil namreč izbran v olimpijsko ekipo, ki bo zastopala Slovenijo na 26. mednarodni fizikalni olimpijadi v Avstraliji. Anja Valant (na fotografiji) je prejela priznanje za 16. mesto na svetovnem atletskem prvenstvu. N.-M. S; Foto: SHERPA

Ekipi Urada za informiranje Republike Slovenije in Rdečih zvezd sta se zagrizeno spopadali pod koši, uspelo pa ni nobeni – zmaga je ostala v rokah Celjanov, trojke Pink Sporta.

S košarko do milijona

Dobrodelni košarkarski turnir, ki je v soboto na igrišče pred I. Gimnazijo v Celju zvabil kar precejšnjo množico radovednežev, je v blagajno Fondacije Ana navrgel približno milijon tolarjev. Odziv Celjanov je bil dober, v prihodnje pa gre v Celju kakšen podoben dogodek še pričakovati.

»Z udeležbo znanih Slovencev, ki so svoje znanje in moči merili pod košarkarskimi koši, sem zadovoljen, nekoliko so morda zatajili le glasbeniki. Še posebej dober je bil odziv politikov in – kar smo najbolj veseli – sponzorjev. Čeprav natančnega obračuna še nimamo, bo Fondacija Ana, ki skrbi za štipendiranje in finančno pomoč revnim otrokom ter šolajoči mladini, iz sobotnega turnirja prejela približno milijon tolarjev,« nam je povedal **Tadej Čater.** Turnirja trojk sta se ob tričlanskih ekipah znanih Slovencev udeležila tudi ameriški in nemški veleposlanik v Sloveniji Alan Wendt in Gunther Seibert, trojke so igrale na izpadanje, največ spretnosti, košarkarskega znanja in moči pa je pod obroči pokazala ekipa Vlada Bojoviča Pink Sport iz Celja. IS

Foto: EDI MASNEC

Najlepši filmi

Na naslovnici Tednikovega **TV vodiča** je bila tokrat naša znana igralka Majda Potokar, prizor pa iz filma Samorastniki. V poštev za žreb je tokrat prispelo 87 kuponov.

Izžrebali smo Petro JANČIČ iz Cvetlične 7 v Celju, ki jo prosimo, da se čim prej oglasi v našem oglasnem oddelku, kjer jo čaka sodček laškega piva; v oglasni oddelek, kjer bosta prejela torbo NT&RC, pa naj se oglasita tudi Irena GRIL iz Lahomška 30, Laško in Ana MUZEL iz Brodarjeve 2 v Celju.

Kupone z rešitvami tokratne uganke pošljite do 6. junija.

Najlepši filmi

Na priloženi kupon vpišite naslov filma, iz katerega je prizor na naslovnici Tednikovega **TV vodiča** in ime in priimek vsaj enega igralca na sliki.

Kupone z rešitvami pošljite na naslov **NT&RC**, Prešernova 19, 63000 Celje, do torka, **6. junija.** Z žrebom bomo med reševace, ki bodo uganko pravilno rešili, izžrebali tri nagrade (sodček laškega piva, kapo in majico NT&RC).

KUPON

Na naslovnici Tednikovega **TV vodiča** je prizor iz filma:

_____

Igralec na sliki je:

_____

Ime in priimek ter naslov:

_____

Ne igraj se v mojem pesku

Na 21. evropskem pokalu prvakov skupine C atleti Kladivarja Cetisa po hudem boju osvojili načrtovano 3. mesto — Zmage Cankarja, Kocuvana in Terška

Sportski žurnal je v petek že na prvi strani z velikimi črkami napovedoval prihod Slovencev (in Albancev) v Beograd na 21. evropski pokal prvakov skupine C v atletiki, na notranjih straneh pa bil naslov še bolj udaren. »Andrej Marinković sporoča Gregorju Cankarju: Ne igraj se v mojem pesku!«

Skok v daljavo je bila osrednja disciplina tekmovanja, mladinskega svetovnega prvaka pa je na dvoboj izzival domači as, ki se je ›kot otrok igral v jami za skoke in praktično shodil na zaletišču štadiona Crvene zvezde.‹ V taboru našega prvaka so na zapis odgovorili v enakem slogu. »Gregor, kupi mu lopatko in kanglico, da bo lahko delal potičke,« je bila najbolj iskriva ideja, mladi šampion pa je ostal umirjen: »Izjava zanesljivo ni Marinkovićeva.«

Na predvečer prvega nastopa članskega moštva Kladivarja Cetisa v evropski konkurenci so bili končno znani natančni podatki o drugih ekipah. »Pričakujem lepo tekmo,› je bil kratek vodja Marko Božiček in z bolj zadržanim glasom dodal: »Zvezda in CSA sta favorita, močna sta tudi Maccabi in Dukla, zato že ob dveh manjših spodrsljajih ne moremo pričakovati več kot 5. mesto.«

Obrnilo se je drugače. Kevo je bil drugi v metu kladiva, Primc prav tako v metu diska, Praprotnik je v teku na 400 metrov izboljšal osebni rekord, prav tako Srebot v ›stiplu‹, toda po polovici tekmovanja so bili Celjani vseeno peti. A ne za dolgo. Kocuvan je zmagal na nizkih ovirah, Teršek v metu kopja, Cankar v skoku v daljavo in po treh četrtinah prvenstva (po trinajstih od skupno sedemnajstih disciplin) je bil vrh zgoščen: C. zvezda 77, Kladivar Cetis 63, Dukla 62, CSA 60 ... Mar se obeta senzacionalna uvrstitev v skupino B?

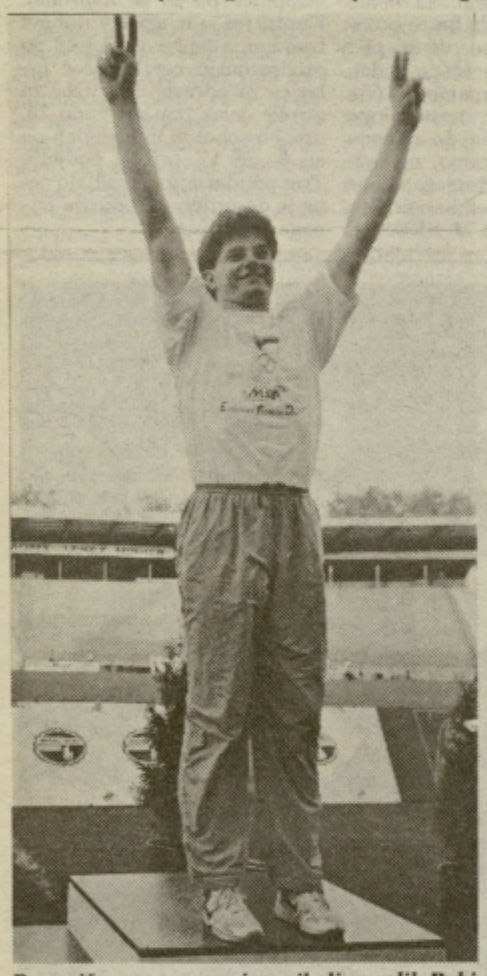

Posamične zmage se je najbolj veselil Robi Teršek.

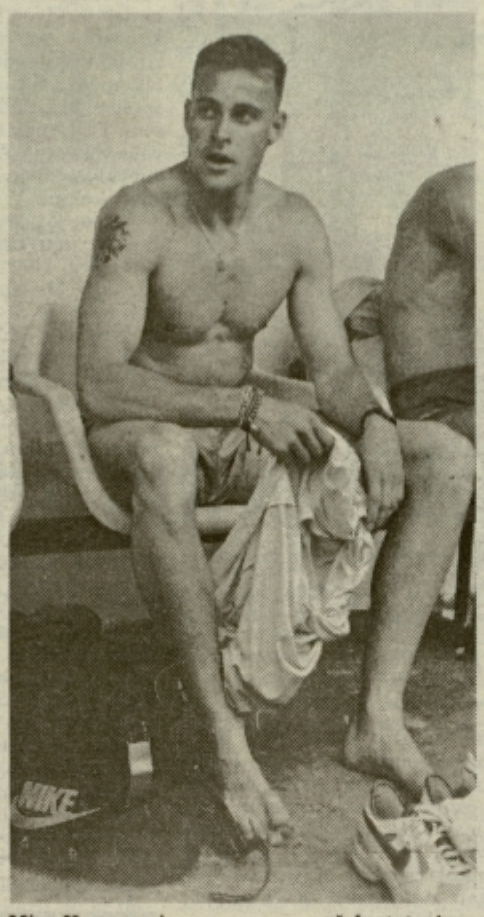

Miro Kocuvan je novo sezono začel s tetovirano desno ramo.

Gregor Cankar: »Zakaj skok ni bil daljši za tri centimetre?«

Tetovirani kapetan

Miro Kocuvan si je predlani nadel uhan, ob koncu lanske sezone pa si je skupaj s Helmutom Hartmanom tetoviral desno ramo. »Ruski simbol, še sam natančno ne vem kaj pomeni, sem nekoliko dopolnil. Zame imajo posebno veljavo predvsem črke, njihov pomen pa naj za druge ostane skrivnost,« je bil zavit odgovor celjskega kapetana, ki z nastopom ni bil zadovoljen. »Vožnja me je krepko utrudila. Noge so bile trde, konkurenca pa slaba. Na predzadnji progi sem Luksemburžana ujel že na prvi oviri in nadaljeval brez prave orientacije,« je bil kratek Kocuvan, ki je imel na osmi oviri nekaj težav z menjavo ritma in največ izgubil na času. Veliko boljši je bil v zadnji predaji štafete 4×400 metrov, ko je z letečim štartom tekel 46,50, za ovire pa je običajni pribitek dobre tri sekunde in zato ni nobenega razloga za zaskrbljenost.

Jezni Cankar

»Ne, saj ne more biti res. Samo trije centimetri so zmanjkali,« se je po zmagovitem skoku na 797 cm – ob nasprotnem vetru s hitrostjo 0,5 m/s – jezil Gregor Cankar. »V idealnih razmerah, z rahlim vetrom v hrbet, bi bil skok daljši za skoraj dva centimetra,« je dodal svetovni prvak, oče Janez pa je poznavalsko ocenil, da je bil drugi skok z minimalnim prestopom dolg 815 cm. Norma je torej blizu, težave pa so edinole z zagotovitvijo močnih tekem in Cankar do pokala Zauli (10. in 11. junija v Velenju) najbrž sploh ne bo štartal. Skok v daljavo je bil tudi po razpletu osrednja disciplina pokala prvakov. Marinković je že v prvi seriji skočil 792 cm, Cankar se je v vodstvo prebil šele v četrti seriji, Beograjčanu pa pri zadnjem skoku ni pomagala niti rahla pomoč sodnikov, ki so njegovih 794 cm pred očividci iz celjskega tabora nategnili za nekaj centimetrov.

Teršek spet rekordno

Z dolenjskima okrepitvama Vladimirjem Kevom (kladivo) in Igorjem Primcem (disk) je v Beograd potovala tudi torba s hrano. Zaloge so vidno kopnele, manj ješč pa je bil radeški metalec kopja Robi Teršek, ki je orodje že v prvi seriji vrgel do 73,94 m. »Na petih letošnjah tekmah sem štirikrat presegel 70-metrsko znamko in dvakrat izboljšal osebni rekord. Lansko sezono sem končal s 73,14 m, do norme za univerziado na Japonskem mi manjka še dober meter, toda moj letošnji cilj je tudi met okoli 76 metrov,« je razlagal Teršek, ki je dan pred tekmo s tribun Partizanovega štadiona (Zvezdin je bil zaprt) dolgo opazoval okolico in smer vetra. Zadnje dni je imel težave z desno hrbtno mišico in je neposredno pred odhodom v Beograd končal s terapijo, vidno razburjen ob prvi veliki zmagi pa se je pri razglasitvi rezultatov spotaknil ob zmagovalni oder in skoraj padel čezenj.

Čarovnik Urban

V skoku s palico je veteran Milan Kranjc preskočil 500 cm in izenačil osebni rekord iz leta 1986, ki ga je ponovil samo še predlani. Dragocenih pet točk, tretja je bila tudi štafeta 4×400 metrov in Kladivar Cetis je z najtesnejšo razliko dobil ogorčen boj za bronasto kolajno. »Ni bilo slabega posameznika, nihče ni bil zadnji, štafeta 4×100 metrov je celo izboljšala klubski rekord in z nastopi sem prezadovoljen,« je žarel Božiček, dopolnil pa ga je Cankar: »Naslednje leto moramo štartati na napredovanje v skupino B.« Celjani morajo še prej osvojiti domači naslov (prvenstvo bo septembra v Ljubljani), kar ne bi smela biti prezahtevna naloga. Če ne bo šlo drugače, bo uspeh morda pričaral šprinter Urban Acman, ki že pet let z rokohitrskimi triki nastopa po šolah in je na predvečer tekme glavnini ekipe uprizoril pravi show.

Kladivarjev nastop v Beogradu so finančno podprli mestna občina Celje z namenskimi sredstvi iz proračuna, Zavod za zdravstveno varstvo Celje, Tovarna nogavic Polzela, Kovinotehna, Hmezad Golding, Savinjska trgovska družba, Tkanina, Beti, Lisca, Weishaupt in Mlekarna Celeia.

Semafor

Rezultati – 100 m: 1. Streljcov (CZ) 10,53, 5. Acman 11,08; 200 m: 1. Streljcov (CZ) 20,53, 5. Acman 22,05; 400 m: 1. Kluger (Mac) 48,02, 5. P. Praprotnik 49,22; 800 m: 1. Gašparik (Duk) 1:52,71, 6. U. Praprotnik 1:57,48; 1500 m: 1. Milić (CZ) 3:49,61, 4. Bahtiri 3:52,18; 3000 m zapreke: 1. Kovačech (Duk) 8:53,04, 4. Srebot 9:33,53; 110 m ovire: 1. Youssik (Mos) 14,49, 5. Škoberne 15,74; 400 m ovire: 1. Kocuvan 51,08; višina: 1. Topić (CZ) 222, 4. Cankar 210; daljava: 1. Cankar 797; palica: 1. Semionov (Mac) 555, 3. Kranjc 500; krogla: 1. Sidorov (CZ) 18,24, 6. Stepišnik 16,20; disk: 1. Sidorov (CZ) 62,70, 2. Primc 55,98; kopje: 1. Teršek 73,94; kladivo: 1. Evgeniev (Mos) 72,60, 2. Kevo 65,20; 4×100 m: 1. Crvena zvezda 40,73, 3. Kladivar Cetis (Patru, P. Praprotnik, Cankar, Acman) 41,90; 4×400 m: 1. Moskva 3:13,27, 3. Kladivar Cetis (Hartman, U. Praprotnik, P. Praprotnik, Kocuvan) 3:16,76.

Končni vrstni red: 1. Crvena zvezda (Jug) 101, 2. CSA Moskva (Rus) 84, 3. Kladivar Cetis 79, 4. Dukla (Svk) 78, 5. Maccabi (Izr) 74, 6. Spora (Lux) 43, 7. Vlaznia (Alb) 27.

ŽELJKO ZULE

Celje — atletski center

Čez slab mesec dni Skokov memorial, do konca prihodnjega leta pa posodobitev in razširitev štadiona

Kriza osemdesetih je preteklost in Celje bo kmalu spet mesto atletike. Čez slab mesec dni – 17. junija – bo mednarodni miting Celje 95 s spominskima disciplinama Ferda Skoka (100 metrov za moške) in Fedorja Gradišnika (100 metrov ovire za ženske), do oktobra 1996 pa naj bi bil realiziran zahteven projekt Celje-atletski center Slovenije.

Z mitingom bo po nekajletnem zatišju nadaljevana skoraj štiri desetletje dolga tradicija Skokovih memorialov. Moški del programa obsega teke na 100 m, 800 m, 1500 m, 5000 m in 400 m z ovirami, daljavo, palico in kopje, ženski del pa teke na 100 m, 400 m, 800 m in 100 m z ovirami ter višino, troskok in kopje.

Načelno so nastop potrdili že vsi najboljši domači atleti in atletinje, med prvimi prijavami iz tujine pa je že nekaj vrhunskih tekmovalcev. Trije Kenijci imajo v teku na 5000 m osebne rekorde pod 13:20, Chesire je bil finalist zadnjega SP, Brežinska (Pol) ima bronasto koljano z dvoranskega EP na 800 m, Babinyecz (Pol) je bil lani drugi na MSP v teku na 1500 m, vzporedno pa seveda potekajo pogovori še z nekaterimi znanimi atleti.

Na nacionalni ravni je bilo Celje izbrano za poletni atletski center, projekt pa je potrdila tudi občina, ki mora za realizacijo zagotoviti poldrugi milijon mark, medtem ko bo država prispevala milijon. Dvorana pod tribuno bo podaljšana za nekaj deset metrov in na določenih mestih razširjena, tako da bo možen tudi tek na 110 metrov z ovirami. V drugem podaljšku je predvidena gradnja manjšega hotela s 25 ležišči apartmajskega tipa, v celoti pa naj bi bile obnovljene vse zunanje naprave vključno s stezami.

»Pred leti so na priprave v Celje prihajale olimpijske reprezentance Kube in NDR. S posodobitvami bodo na Kladivarjem štadionu spet vrhunske razmere, določene spremembe pa bomo naredili tudi znotraj tekmovališč. Skok v višino bi radi prestavili k tribuni, ker gradnja nove ni v načrtu, prav tako tudi ne osvetlitev štadiona,« je nekatere podrobnosti razložil vodja projekta Henrik Dvoršak.

Ena izmed osnovnih zahtev države je namembnost štadiona izključno za atletiko, kar že v osnovi pomeni zavrnitev predloga za selitev nogometa s Skalne kleti. »Nekaj možnosti vseeno obstaja, toda travnata površina je široka samo 60 metrov. Nekaj bi lahko pridobili s prestavitvijo palice, vendar tovrstni poseg v projektu ni predviden in zanj bi denar morali zagotoviti drugi. Nagibamo se tudi k razširitvi tribun, na katerih bi bilo v prihodnje 3000 sedežev,« pravijo pri Kladivarju.

ŽELJKO ZULE

Med tekmovalnimi načrti za leto 1995 je zapisana osvojitev 34 naslovov državnih prvakov, uvrstitev Straškove (norma 60,00 m), Cankarja (800 cm) in Kocuvana (50,04 s) na SP, Valantove (daljava 615 cm, troskok 12,50 m), Randželovičeve (kopje 48,00 m) in Topolovčana (daljava 745 cm, troskok 15,30 m) na MEP, mladinke naj bi na pokalu prvakinj spet osvojile vsaj bronasto kolajno, članska ekipa pa je s 3. mestom v Beogradu že izpolnila cilj.

TEDNIKOVA petica

Danes olimpijski tek

V Novi vasi bo danes ob 10. uri olimpijski tek, za katerega se zamudniki lahko prijavijo tudi neposredno pred štartom. Krožna proga do Šmartinskega jezera je dolga 5 kilometrov, nastopajoči pa bodo za opravljen tek dobili majico z olimpijskimi obeležji in certifikat.

Rekordi Bevca in Urankerja

Celjski dvigalci utež so na drugem turnirju DP v Velenju le za deset točk zaostali za vodilno Olimpijo in pred jesenskim nadaljevanjem prvenstva še vedno računajo na osvojitev naslova ekipnih prvakov. V Rdeči dvorani sta se s po s tremi državnimi rekordi najbolj izkazala Marko Uranker (sunek 150 kg, potega 182,5 kg, biatlon 332,5 kg) in Tomaž Bevc (85 kg, 102,5 kg, 187,5 kg), najboljše kadetske rezultate pa je postavil domačin Janez Kavnik.

Kučer začel z zmago

Državni prvak v preskakovanju zaprek Andrej Kučer je zmagovalec prve tekme za pokal Samsung, ki je bila v Ljubljani. Celjan je nalogo za pokal FEI edini brez napake opravil v manj kot minuti, Maja Novak (Velenje) pa je zasedla 6. mesto. Tekme v preskakovanju zaprek za pokal Samsung bosta tudi v Velenju in Celju, ki bo konec julija prizorišče državnega prvenstva.

Prihaja obdobje Žalca

V mladinski reprezentanci na kvalifikacijah za SP pet igralk iz Savinjske doline – Sergeja Klinc: Čez dve leti v Evropo

Dolgo sezono so končale tudi rokometašice. Obe lovoriki je osvojil Krim (v pokalu pokalnih zmagovalk bo igral Branik, v pokalu EHF Olimpija in v pokalu mest Burja), ekipi Žalca in Vegrada sta v sredini lestvice, mladinsko reprezentanco s kar petimi igralkami Žalca in dvema iz Velenja pa v naslednjih dneh čakajo kvalifikacije za uvrstitev na SP.

»Vodstvo kluba je načrtovalo uvrstitev v evropski pokal, toda s sezono sem vseeno zadovoljna,« ocenjuje 19-letna Sergeja Klinc, ki je kapetan tako v klubu kot v reprezentanci. »V boju za uvrstitev v končnico za prvaka so nas pokopali manjši spodrsljaji v Žalcu, za velik rezultat pa je potrebna tudi športna sreča, ki nam ni bila posebej naklonjena.«

Problematična je bila tudi tekma Burja-Mlinotest, mar ne?

Zmaga Ajdovk v predzadnjem kolu je bila nepričakovana in nas je izločila iz končnice, v kateri je Burja gladko dobila obe medsebojni tekmi z Mlinotestom. Dodaten komentar ni potreben, v naši igri pa se so močno poznale težave s poškodbami ter predčasen odhod obolele Popovičeve.

Žalec že nekaj sezon pobira mladinske, kadetske in pionirske naslove, kdaj pa bo serijo uspehov nadaljevala tudi prva ekipa?

Domača ekipa je praktično še vedno mladinska, povprečna starost ni niti 18 let. Nekoliko starejše so bile le okrepitve – Denisova, Popovič, Brekalo, Hudej in Derčar – in sčasoma se bomo le prebile povsem v vrh. Za boljši rezultat nam še vedno manjkajo izkušnje in na določenih mestih dodatne okrepitve. Predvsem v zunanji vrsti smo šibke, po rasti smo med najmanjšimi v ligi in zato naša igra temelji na preigravanjih.

Kvalifikacijski turnir se bo v Bratislavi začel jutri, nasprotniki pa so Slovaška, Rusija in Grčija. Kakšna so pričakovanja?

Na zaključni turnir v Brazilijo se bo uvrstil samo zmagovalec skupine, naš realni domet pa je 2. mesto, čeprav se boju za napredovanje seveda ne odrekamo. Najtežja bo verjetno jutrišnja tekma s Slovaško, za Rusinje pa nisem prepričana, da imajo posebej močno ekipo.

Kakšen je prerez naše reprezentance?

V obrambi igramo 3-2-1 ali 5-1, napad pa je bolj povprečen zaradi pomanjkanja visokih igralk. Vse smo dobro pripravljene, s klubskimi treningi smo nadaljevale tudi po končani sezoni in zadnje priprave v Žalcu so bile le nadgradnja reprezentančnih zborov skozi vso sezono.

Žalec se je izoblikoval kot mladinski center, kdaj pa se bodo začele uresničevati velike napovedi?

Naslednjo sezono naskok na vrh še ne pride v poštev, toda čez dve ali najkasneje tri leta se nam Evropa ne bi smela izmuzniti. Zastavljene cilje sproti uresničujemo, zaledje je dobro, na kvalifikacijskem turnirju bo pet igralk našega našega kluba in v slovenskem ženskem rokometu se počasi približuje obdobje Žalca.

Možnosti za napredovanje so torej optimalne, kako pa bo z odhodi na študij?

Z Dolerjevo bova jeseni v Mariboru postali študentki ekonomije, zamenjava kluba pa nikakor ne pride v poštev. Vsak dan se bova vozili na treninge v Žalec, volje nobeni ne manjka in s kvalitetnimi okrepitvami bomo že v novi sezoni imeli za naše razmere vrhunsko ekipo.

ŽELJKO ZULE

Balinarske novice

V mestnem derbiju 6. kroga druge balinarske lige-vzhod je RLV premagal Trebeliško z 11:5 in se še bolj približal vrhu. V 4. krogu območne lige: Trbovlje-Žalec 12:4, Vegrad-Velenje 14:2, Megrad prost. Vrstni red: Trbovlje 7, Vegrad, Žalec (+) 5, Megrad 4, Velenje 0. Na regijskih kvalifikacijah za uvrstitev na DP dvojic so si napredovanje zagotovili dve dvojice RLV in ena Trebeliškega.

Slavje v Šoštanju

Na kegljaškem turnirju ob 30-letnici šoštanjskega kluba je v borbenih igrah zmagal Fužinar 584 pred Šoštanjem 471, Ljubnim 465 in veteransko ekipo Šoštanja 442. V ekshibicijskem nastopu posameznikov je bil najboljši Steržaj z 206 keglji, sledijo S. Fidej (Šošt) 205, Kramer (Ljub) 205 in Radiš (Fuž) 186. Tekmovanje je bilo združeno z Zakijevem memorialom, ob jubileju pa so Šoštanjčani dobili zlato plaketo slovenske zveze.

Travner car Laškega

Na Bresternici je bilo ribiško tekmovanje Tima Laško, na katerem je naslov carja osvojil Zlatko Travner s 1850 g težkim krapom. Prvi trnek je Mirko Perkovič s 4600 g težkim ulovom, najmanjšo ribo, dolga je bila šest centimetrov, je ujel Slavko Špiler, količinsko največji ulov pa se je posrečil Klari Podbreznik, ki je ujela 47 rib. Laški ribiči so v treh urah skupaj nalovili 17850 gramov rib, osem pa jih je zaman namakalo trnke.

MED ZAČIMBAMI POPER
v oblačenju toper

toper
ŽE DESETLETJA
TRGOVINA TOPER, Teharska 4, Celje
PRODAJALNA SET, LENA LEVEC
PRODAJALNA VEGRAD, Šaleška 19, Velenje

ZLATOROGOV KOTIČEK

Kadeti prvaki, Zovko trener

Zadnje tedne so bili v Ribnici, Trbovljah in Ljubljani finalni turnirji državnih prvenstev v rokometu za mlajše kategorije, na vsa pa so se prek regijskih kvalifikacij uvrstili samo upi Celja Pivovarne Laško. Starejši dečki so znova postali državni prvaki, mlajši so bili četrti, kadeti pa so osvojili bronasto kolajno.

Moštvo starejših dečkov je v Ljubljani premagalo Inles z 19:16 in v velikem finalu Slovan s 17:15. Ekipni uspeh je dopolnil Gregor Čudič z naslovom najboljšega vratarja prvenstva, naslov državnih prvakov pa so osvojili še Marković, Žvižej (kapetan), Praznik, Dimec, Horvat, Plazar, Kozomora, Kovač, Bradanović, Koter, Muhič, Grizold, Štruc, Svet, trenerja Razgor in Murko ter tehnični vodja Prislan.

Kadeti (Slamnik, Marčen, Lesjak, Pajovič, Horvat, Ivančič, Pečovnik, Bon, Klatnus, Kopitar, Praznik, Čudič, Dimec, Šantl, trener Razgor) so na finalnem turnirju v Trbovljah izgubili z Rudarjem s 23:25, Inlesom z 20:21 in Kodeljevim s 24:30 ter zasedli zadnje, 4. mesto. Mlajši dečki so v Ribnici osvojili 2. mesto, potem ko so premagali Dol s 16:8, izgubili odločilno tekmo za naslov prvaka z domačim Inlesom s 7:10 in igrali s Slovanom 10:10, nakar so si z boljšim izvajanjem sedemmetrovk zagotovili srebrne kolajne.

Ž.Z.

Jutri dopoldne bo vodstvo kluba uradno predstavilo novega trenerja prvega moštva, ki ga bo v novi sezoni vodil Zdravko Zovko.

mali nogomet

Juventus v prvo ligo

MNZ Celje: v 18. krogu Allo Allo-Galero 2:5, Rebus-Dnevi želja 4:5, Juventus-Štraus 2:1, Sportklub-Goldhorn 3:0, Aranžerji prosti; ponovljena tekma 14. kroga: Aranžerji-Sportklub 2:3. Končni vrstni red: Juventus 33, Sportklub 31, D. želja 18, Aranžerji, Galero 16, Allo Allo 15, Štraus 13, Goldhorn 7, Rebus 6.

Celje: v 9. krogu Skavti-Stalin 3:1, Pelikani-Šmartno 5:1, Ščurek-Klateži 2:15, Sokoli-Č. baron 3:0, Kewin-Cosmos 5:2, Umetniki-Marinero 3:4. Vrstni red: Sokoli 23, Klateži 20, Kewin, Marinero 18, Pelikani 16, Stalin 13, Šmartno, Ščurek 12, Cosmos 8, Č. baron 7, Skavti 5, Umetniki 4.

Laško: v 7. krogu Zlatorog-Goldhorn 4:6, Breze-Strmca 3:5, Zimšek-Koln pobi 1:5, Cosmos-Aranžerji 1:2, Gremnlini-Komunala 4:2. Vrstni red: Goldhorn, Zlatorog 12, Aranžerji 10, Koln pobi, Strmca 9, Cosmos 6, Gren 5, Breze 3, Zimšek, Komunala 2.

Slovenske Konjice: v 19. krogu Vitanje-Dobrava 3:8, Ecotip-Nirvana 8:3, Loče-Stranice 3:0, Bazar-Zlakova 2:2, Blato-Oplotnica in D. vas-Mineral preloženo. Vrstni red: Ecotip (–) 26, D. vas (–), Oplotnica (–), Blato (–) 25, Vitanje 21, Loče (–) 20, Nirvana 19, Mineral (–) 18, Dobrava 16, Bazar 11, Zlakova 9, Stranice 5.

Šentjur: v 17. krogu Slivnica-Maratonik 2:6, M. Dobje-Loka 3:0, Tratna-Gremlini 3:0, Jakob-Črički 1:6, Juventus-Dramlje 9:2. Vrstni red: Juventus 29, Dramlje 25, Loka 24, Črički 21, Maratonik 17, Jakob 16, Tratna 12, Slivnica 10, M. Dobje 8, Gremlini 5.

Šmarje: v 7. krogu K. vrh-Atom 3:3, Rodne-Kostrivnica 0:7, Alatnica-Rebus 1:2, Janina-Dobovec 0:2, Zibika-Štraus 2:2. Vrstni red: Dobovec 18, Janina 16, K. vrh 13, Alatnica, Atom 11, Zibika 10, Štraus 9, Rebus 7, Kostrivnica 5, Rodne 1.

Velenje: v 4. krogu Saloon-Bambino 1:0, Mister X-Fori 2:4, Madl-RBM 2:0, Kozjak-Mušketirji 1:1, Škale-V. gora 1:3. Vrstni red: Pascal 8, Fori, Kozjak 6, Bambino 5, Mušketirji 4, V. gora, RBM 3, Mister X, Madl 2, Škale 1.

Draža vas: na 4. pozivnem turnirju za revialni pokal je bila Oplotnica druga, Draža vas pa si deli 4. do 6. mesto.

GOLDING LOTO

Ena pravilna napoved

Zadnja dva kroga športne stavnice sta bila zelo zahtevna: v 35. krogu ni bilo nobene pravilne napovedi, v 36. krogu pa je vse tipe zadel samo **Drago Želj**, ki je tako postal dobitnik polovice nagradnega sklada – 10.000 tolarjev. Druga polovica se prenaša v naslednji krog.

Pravilna napoved – 35. krog: Beltinci-Rudar 0, Domžale-Era Šmartno 0, Rudar (T)-Radeče 1, Bakovci-Šentjur 0, Mura-Publikum 1; **36. krog:** Korotan-Publikum 2, Radeče-Domžale 0, Šentjur-Pohorje 1, Celje-Žalec 1, Kladivar Cetis na PEP 1.-3.

Za sodelovanje v naslednjem krogu bomo upoštevali kupone s poštnim žigom sobote, 3. junija, ali če bodo najkasneje do 12. ure istega dne oddani v nabiralnik pri vhodu v našo stavbo. Naslov: Novi tednik, Prešernova 19, 63000 Celje, s pripisom Golding loto.

1. Nogomet: Dravinja – Domžale	1	0	2
2. Nogomet: Radeče – Slovan	1	0	2
3. Nogomet: Piran – Steklar	1	0	2
4. Tenis: Maribor – Velenje	1		2
5. Tenis: Žalec – Konjice	1		2

Ime in priimek: _____

Naslov: _____

Drugič praznih rok

Celjani v Murski Soboti izgubili povratno finalno tekmo pokala — Šentjur tretjeligaški prvak, mladinska reprezentanca sedma v Nemčiji

Publikum jeseni ne bo igral v evropskem pokalu. Celjani so v povratni finalni tekmi pokala proti Muri doživeli najtesnejši poraz, praznih rok pa so ostali tudi v prvenstvu, v katerem so se neuspešno borili za pokal Intertoto. Tekme zadnjega kroga so bile že včeraj, kvalifikacije (žrebanje za vse lige bo v ponedeljek) se bodo začele 14. junija, novo prvenstvo pa že 30. julija.

»Gol smo dobili iz nore situacije. Bajraktarevič je neodgovorno začel nasprotni napad, po nepotrebnem izgubil žogo, in upanj o uspehu je bilo konec. Ekipa je svoj maksimum presegla, za večje rezultate pa nujno potrebujemo izkušene igralce,« je po porazu v povratni tekmi govoril trener **Borut Jarc**, ki je bolj napadalno igro ukazal šele med odmorom.

Celjani so imeli le eno večjo priložnost (Romihov strel z glavo v 73. minuti) in znova podlegli bremenu pomembne tekme. »Sobočani so igrali taktično zelo zrelo, mi pa svojih priložnosti nismo izkoristili. Če bi le eno, bi bilo bistveno drugače,« je po drugem porazu v finalu razmišljal kapetan **Andrej Goršek.**

Pokal je bil pravzaprav izgubljen že v prestopnem roku s prihodom nogometašev, ki so zaradi strožjih pravil za Publikum lahko igrali le v prvenstvu. »S samo 15 igralci ni mogoče igrati kakovostnega nogometa,« je opozarjal Jarc, a prepozno. Uvrstitev v finale je v vsakem primeru lep uspeh, toda v finalu vendarle šteje samo končna zmaga in uvrstitev v Evropo...

Šentjur je z zmago proti Pohorju potrdil tretjeligaški naslov, mladinska reprezentanca MNZ Celje pa je na mednarodnem turnirju v Grevenbroichu zasedla predzadnje, 7. mesto.

Nedeljko Topić (levo) je v finalu pokala proti Publikumu že dvakrat dosegel zmagoviti gol: predlani za Olimpijo in pred tednom dni za Muro.

ŽELJKO ZULE
Foto: EDI MASNEC

Mura-Publikum 1:0 (0:0)

Štadion v Murski Soboti, gledalcev 4000, sodnik Vidali (Kubed).

STRELEC: 1:0-Topić (82).

MURA: Volk, Cifer, Kokol, Breznik, Poljšak, Alihodžić, Brezič, Gajser, Belec, Bakula, Topić.

PUBLIKUM: Zupan, Turk, Hadžić, Cugmas, Bajraktarevič, Štancar, Sešlar, N'Toko, Car (Bauman), Romih (Kršek), Goršek.

V predtekmovanju so z lanskim prvakom Cambridgeom igrali 0:0, tesno izgubili z ekipama Kölna in Brugga s po 0:1, v razigravanju pa premagali domačo ekipo s 3:0 (strelca: Kovačič 2, Vodopivec 1). Željko Vučenović iz Velenja je bil izbran za najboljšega vratarja turnirja, ekipa pa je v štirih tekmah dobila le en rumeni karton in zasluženo dobila še lovoriko fair-play.

ŽELJKO ZULE
Foto: EDI MASNEC

Tovornik v Laško

Košarkarska reprezentanca je v okviru priprav za nastop na evropskem prvenstvu Slovenskih Konjicah in Velenju odigrala prvi prijateljski tekmi, v sredo pa se je končal prestopni rok, vendar bodo dokončne spremembe znane in potrjene šele v naslednjih dneh.

Po doslej zbranih in dostopnih podatkih se je najbolj okrepila Pivovarna Laško. Najbolj zveneča okrepitev rumeno-zelenih je reprezentant Matjaž Tovornik (na sliki), ki je podpisal dveletno pogodbo, vendar se zna zaplesti z odškodnino Satexu. Novinec je tudi kranjski branilec Gregor Jeras, trener bo še naprej Slavko Džukić, svoje znanje pa sta ponujala celo Vinko Jelovac in Draško Prodanović.

V Rogaški Slatini (in reprezentanci) še vedno čakajo na rešitev Jurkovićeve prošnje za pridobitev državljanstva, razmere v klubu pa so se stabilizirale. Včeraj so igralcem poravnali večino dolga, Rogaški vrelci bodo še naprej pokrovitelj kluba, ki ga je zapustil samo Nikitovič. Okrepitve bodo iskali avgusta, na prioritetnem seznamu trenerja Žgajnerja pa sta branilec in center. **Pri Polzelanih** ni bistvenih sprememb, prav tako pri Celju in Cometu, ki najbolj vneto išče novega trenerja.

ŽELJKO ZULE
Foto: EDI MASNEC

Pevec k Mostam

Državni prvak v kartingu v razredu do 125 ccm Alen Pevec je tudi v novo sezono zapeljal v lanskoletnem slogu. V svojem razredu je slavil na dirki v Portorožu, s tem pa je potrdil dobro formo in kandidaturo za novi naslov. Konec tedna bo nastopil v Ljubljani; v soboto na tekmi za državno prvenstvo in naslednji dan še na mednarodni dirki. Alen Pevec je zdaj član ljubljanskega kluba Moste, saj pri Šlandru ni več možnosti za nastope in napredovanje. Z novim klubom načrtuje uveljavitev tudi na močnih mednarodnih preizkušnjah v tujini.

T.L.

PANORAMA

Nogomet

I. liga

29. krog: Korotan-Publikum 1:3 (1:1); Kršek (13), Sešlar (61), Usnik (76); Rudar-Jadran 4:0 (1:0); Komar (42, 89), Žurman (63), Pranjič (79); Koper-Vevče 1:0, Mura-Železničar 1:0, Primorje-Naklo 4:2, Kočevje-Gorica 1:8, Olimpija-Beltinci 1:1, Maribor-Izola 5:0. **Vrstni red pred zadnjim krogom:** Olimpija 42, Maribor 40, Gorica 39, Mura 38, Beltinci, Publikum, Rudar 36, Primorje 32, Korotan, Železničar (Lj) 30, Koper 26, Vevče, Izola 20, Naklo 19, Kočevje 16, Jadran 3.

II. liga

28. krog: Era Šmartno-Steklar 4:1 (2:0); Drušković (18), Hodžar (19, 67), Mašić (62) za domače, Kraševec (56) za goste; Dravinja-Železničar 1:2 (0:2); Fink (88) je samo omilil novi poraz in izpad iz lige; Radeče-Domžale 0:0, Mengeš-Slovan 0:0, Beltrans-Turnišče 3:1, Nafta-Drava 1:1, Zagorje-Elan 6:0, Piran-Rudar 1:1. **Vrstni red:** Era Šmartno 42, Zagorje 41, Nafta 40, Rudar (T) 33, Drava 31, Domžale 29, Radeče, Železničar (Mb) 28, Piran, Mengeš 27, Turnišče 26, Dravinja 23, Slovan 20, Beltrans 19, Steklar 17, Elan 14.

III. liga

25. krog: Šentjur-Pohorje 2:0 (2:0); Vavdi (4), Valek (27) za potrditev naslova prvaka; Bakovci-Bistrica 5:1, Dravograd-Pobrežje 6:0, Kovinar-Sl. Gradec 3:0 bb, Aluminij-Kungota 7:0, Renkovci in Starše prosta. **Vrstni red pred zadnjim krogom:** Šentjur (+) 35, Aluminij 33, Dravograd 32, Bakovci 29, Pohorje 26, Kungota (+) 21, Bistrica 20, Kovinar, Renkovci 19, Starše 18, Sl. Gradec 8, Pobrežje 7.

Tenis

I. liga

3. krog: Velenje-Soča 1:8 (zmagal: Rupar, izgubili: Dovšak, Topčič, Apšner, Šrejma, Črešnik, Dovšak-Topčič, Weis-Rupar, Camloh-Grosman), Maribor4–Slovan 1:8, Branik-Triglav 5:4, Domžale-Koper 6:3; **4. krog:** Koper-Velenje 5:4 (zmagali: Šrejma, Weis, Rupar, Šrejma-Rupar; izgubili: Dovšak, Topčič, Apšner, Dovšak-Topčič, Camloh-Grosman), Slovan-Soča 5:4, Triglav-Domžale 9:0, Maribor-Branik 2:7. **Vrstni red:** Slovan 8, Koper 6, Soča (–), Branik (–), Maribor, Triglav 4, Domžale, Velenje 2, Maribor 0.

II. liga

3. krog: Celje-Žalec 8:1, Ptuj-Brežice 7:2, Krško-Konjice 7:2, Bistrica-Radgona 6:3; **4. krog:** Žalec-Radgona 6:3, Konjice-Bistrica 4:5, Brežice-Krško 5:4, Celje-Ptuj 5.4. **Vrstni red:** Celje 8, Ptuj, Bistrica 6, Krško (–), Brežice 4, Žalec 2, Radgona (–), Konjice 0.

SPREMENJENA TELEFONSKA ŠTEVILKA NAŠE CENTRALE JE
NT RC 442-500
namesto opuščene 29-431

Omejitev za Atlanto

Na olimpijskih igrah v Atlanti bo našo državo zastopalo največ 60 športnikov, podobno velike odprave pa bo imelo okrog 120 od skupaj 198 članic MOK.

V prihodnje bo namreč veljala omejitev na 2000 udeležencev, s katero igre naj ne bi prerasle vseh razumnih okvirov, a bi obenem še vključevale visoko kakovost in univerzalnost. Olimpijski komite Slovenije je na zadnji seji tudi potrdil udeležence olimpijskih dnevov mladih, ki bodo od 9. do 15. julija v Bathu na Škotskem.

V reprezentanci so tudi atlet Sebastjan Grosek (Kladivar Cetis), judoist Janez Ceraj (Ivo Reya) in plavalec Andraž Valcl (Velenje).

Bralci NOVEGA TEDNIKA skupaj z generalnim pokroviteljem akcije-

izbirata najboljšega nogometaša NK Biostart Publikum v sezoni 1994/95.

Izberite tri najboljše igralce po vašem mnenju ter vpišite njihova imena na nagradni kupon:

1. ..... 5 točk
2. ..... 3 točke
3. ..... 1 točka

Ime in priimek bralca: .....

Naslov: .....

Najboljši nogometaš NK Biostart Publikum v tekmovalni sezoni 1994/95 bo prejel nagrado Urarstva Lečnik, ročno uro vrhunskega proizvajalca Jacques Lemans. Urarstvo Lečnik bo nagradilo tudi tri izžrebane bralce, ki bodo izpoljnjeni kupon, skupaj s svojimi podatki, poslali na naslov: NK BIOSTART PUBLIKUM, CESTA NA GRAD 12, 63000 CELJE.

NA KRATKO

Donnery: na tretji tekmi EP v motokrosu je Sašo Kragelj (Banex) osvojil šest točk in je v skupni uvrstitvi še naprej na 23. mestu. Kragelj je imel v kvalifikacijah deveti čas, v prvi vožnji je bil deseti, v drugi pa je odstopil zaradi težav z amortizerjem.

Slovenska Bistrica: v polfinalu ekipnega DP v boksu Ptuj-Celje 14:4. Zmagala sta Pučič v lahki in Obreza v težki kategoriji.

Ljubljana: na pregledni tekmi strelcev z zračno pištolo zmaga Mačkove (DP) 382, med moškimi 3. Veternik (Mrož) 559, 5. Sajovic 554, z MK pištolo med ženskami 2. Kufnerjeva 548, 5. Kostevčeva 545, 6. Mačkova (vsi DP) 539.

Celje: končni vrstni red območne mladinske lige v nogometu: Beltrans 31, Era Šmartno, Rače 23, Središče 22, Kozjak, Železničar 21, Dravinja, Aluminij 16, Kovinar (Š) 14, Turnišče 3.

Boč: vzpona na Boč (nadomestilo za vzpon na Donačko goro) se je udeležilo 74 kolesarjev, najhitrejši pa je bil Sandi Šmerc.

Celje: po polovici šahovskega prvenstva vodijo Slovenske železnice z 18,5 točkami, sledijo Zlatarna in Kovinotehna po 12 ter Cinkarna 5,5.

ŠPORTNI KOLEDAR

Sobota, 3. 6.

Kegljanje

Celje: državno kadetsko prvenstvo ekip in dvojic (od 9. do 20. ure, še jutri).

Nedelja, 4. 6.

Nogomet

Šmartno ob Paki: Era Šmartno-Elan, **Slovenske Konjice:** Dravinja-Domžale, **Radeče:** Radeče-Slovan, **Piran:** Piran-Steklar (30. krog II. lige vse ob 16. 30).

ROSSI SPORT
V RIMLJANKI, Savinova 3, CELJE
VABI K NAKUPU
NIKE AIR MAX ~~17.990~~ 13.990
NIKE AIR JORDAN ~~17.990~~ 14.990
Telefon: 063/442-917
Delovni čas: od 10. do 14. ure in od 16. do 19. ure
ob sobotah: od 9. do 13. ure

Seminar za radijski govor

Vodila ga je Ajda Kalan, mentorica za govor pred mikrofonom Radia Slovenija

Zadnji majski vikend je bil na Radiu Celje namenjen izključno izobraževanju radijskih novinarskih in voditeljskih kadrov, drugi dvodnevni seminar pa poteka danes popoldne in jutri dopoldne.

Seminarja vodi priznana strokovnjakinja za govor pred mikrofonom gospa Ajda Kalan iz Oddelka za kulturo govora Radia Slovenija, ki se je s celjskim radijci prvič srečala nekaj časa pred sedmimi leti, če izvzamemo nekaj individualnih strokovnih srečanj z nekaterimi radijskimi voditelji in napovedovalci. Tudi pri odločanju za nekatere nove napovedovalce in pri strokovni literaturi, ki jo je skoraj nemogoče dobiti, smo bili vedno deležni njene strokovne pomoči in vsega oddelka za kulturo govora pri velikem radijskemu gigantu Radiu Slovenija.

Seminaristi so izredno zadovoljni s samim seminarjem in načinom podajanja novih znanj oziroma »brušenjem jezika«, hkrati pa se vsi zavedajo, da je potrebno še veliko individualnega dela. Je pač tako, da radijski govor oziroma govor pred mikrofonom zahteva znanje in tudi nekaj obrtnih veščin, predvsem pa stalno vadbo in negovanje.

Radijski novinar mora najprej napisati dober novinarski izdelek – poročilo, novico ali komentar, nato pa ga mora znati tudi primerno posredovati v eter. Pri tem si še zlasti ne sme privoščiti zaletavajoče melodije, požiranja zlogov, izpuščanja glasov in zlogov, niti ne ohlapne interpretacije ali prevelikih narečnih prvin v glasovju oziroma porušenega besednega in stavčnega ritma.

Radijci med zasluženim glavnim odmorom: od leve na desno Ajda Kalan in slušatelji seminarja Damjana Seme, Aleš Lednik, Jožica Škorja, Jasna Kamensky, Vesna Lejič, Sergeja Mitič in Simona Brglez.

Tudi nelogično poudarjanje in neprimerne členitve so ob nepoznavanju pravorečja problemi, ki jih je mogoče odpraviti ali vsaj zmanjšati.

Vse pa je vendarle odvisno od tega, kakšen individualni odnos do lastne profesije si pridobi, privzgoji in sploh ima radijski novinar ali radijski voditelj. Jezikovna in govorna ter druga nemarščina je še vedno prepogosto prisotna v radijski ponudbi, kar velja dokaj na splošno in kar za vse slovenske radijske in drugačne razmere.

Upam, da bo strokovno seme s seminarjev padlo na plodna tla radijske govorne realizacije tudi naše radijske postaje, ki se sicer zna pohvaliti z nekaterimi referencami in poslušanostjo.

MITJA UMNIK

Delo na višini

Radijske postaje ne morejo oddajati lastnega programa do poslušalcev brez različnih anten in antenskih sklopov. Na strehi naše hiše je postavljen antenski stolp z antenami, preko katerih pošiljamo naš signal do oddajnikov in sprejemamo signal nazaj ter tako preverjamo kvalitetno delovanje oddajnikov. Na stolpu so tudi antene za pogovorne zveze z reportažnim vozilom in antene za sprejem satelitskih programov BBC in DW, ki jih uvrščamo v naš program. Vsake toliko časa je treba preveriti pravilno smer anten in jih po potrebi naravnati.

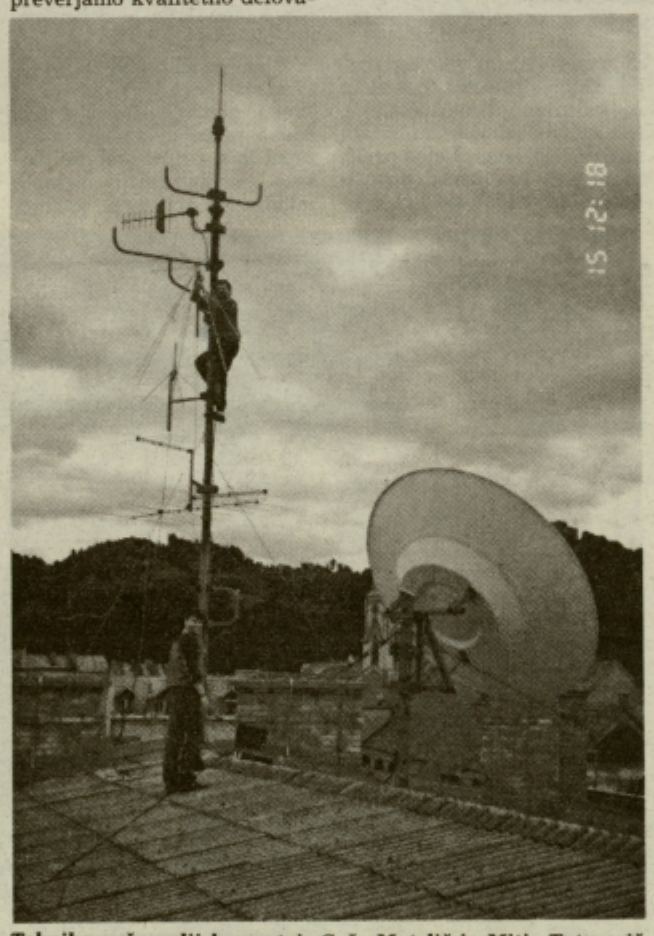

Tehnika naše radijske postaje Sašo Matelič in Mitja Tatarevič med montažo antene za pogovorne zveze.

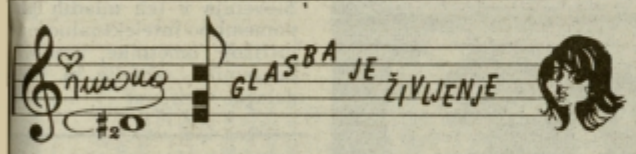

Igor Torkar

Pisatelj, dramatik, satirik

Ime Igor Torkar vam verjetno ni tuje. Kaj pa inženir Boris Pakin? Kaj za Zlatoust? Govorim seveda o isti osebi, z več imeni. Igor Torkar pravi, da je troedini bog. Torkarjevo življenje je tesno povezano z glasbo, saj je prepeval v Akademskem pevskem zboru, še v času, ko ga je vodil France Marolt, veliko njegovih pesmi so uglasbili, danes pa najbolj uživa v Pojanah, kjer si zaigra na orgljice, najraje pa posluša petje slavcev.

Gospod Torkar je satirik brez dlake na jeziku, zato se nam v sobotni oddaji obeta zanimiv pogovor, z glasbeno rdečo nitjo, seveda.

Pod geslom Glasba je življenje je bilo prejšnji četrtek združenih veliko slovenskih glasbenikov. V blejski festivalni dvorani se je dogajal ameriški Grammy, oziroma slovenska Zlata nota. Pravijo, da toliko različnih glasbenikov na kupu še ni bilo. Skoraj več kot glasbenikov pa je bilo kategorij, v katerih so se glasbeniki potegovali. A na koncu smo ugotovili, da se bo drugo leto pridružila še kakšna – kategorija namreč. Morda takšna, v kateri bo lahko sodelovala tudi Helena Blagne, ki je na prireditvi in med nominiranci nismo opazili. Res pa je, da so o nominirancih in zmagovalcih odločali strokovnjaki, ne publika...

Glasba je zvočni esperanto, je dejal francoski filozof Levy Bruhl. Morda pa se bomo Slovenci, lažje kot s slovenščino, sporazumevali z glasbo. Ampak smola je v tem, da vsi nimamo smisla za glasbo...

SIMONA H_2O

IQ + ♥ = ŠKODA
Volkswagen Group

RADIO CELJE

Odgovorni urednik: **Mitja Umnik.**
Pomočnik odgovornega urednika: **Robert Gorjanc.**
Uredništvo: **Simona Brglez, Nataša Gerkeš, Vesna Lejič, Sergeja Mitič, Mateja Podjed, Vida Tanko, Janez Vedenik in Tone Vrabl.**
Glasbeni urednik: **Stane Špegel.**
Vodja tehnike: **Bojan Pišek.**
Naslov uredništva: **Radio Celje, Prešernova 19, Celje.**
Telefon: **442-500.**
Studio: **441-310, 441-510.**

KOMISIJA ZA MANDATNA VPRAŠANJA, VOLITVE IN IMENOVANJA

MESTNE OBČINE CELJE

na osnovi 41. člena Zakona o uresničevanju javnega interesa na področju kulture

razpisuje prosta dela in naloge

UPRAVNIKA
Slovenskega ljudskega gledališča Celje

Skladno s 171. členom Statuta SLG morajo kandidati izpolnjevati naslednje pogoje:
– visoka strokovna izobrazba (VII. stopnja zahtevnosti)
– poznavanje kulturnoumetniške problematike in gledališke dejavnosti
– 4 leta ustreznih delovnih izkušenj
– predložitev koncepta o načinu izvedbe razvojnega programa SLG in opredelitev lastne vloge pri tem.

Vloge z dokazili o izpolnjevanju razpisnih pogojev s kratkim življenjepisom sprejema KOMISIJA ZA MANDATNA VPRAŠANJA, VOLITVE IN IMENOVANJA MESTNE OBČINE CELJE, Trg Celjskih knezov 9, v 10. dneh po objavi razpisa.

O izbiri bodo kandidati obveščeni po obravnavi na seji Občinskega sveta Mestne občine Celje.

Osnovna šola Podčetrtek

Podčetrtek 47, 63254 Podčetrtek

razpisuje delovno mesto:

učitelja angleškega jezika

za nedoločen čas s polnim delovnim časom.

Pogoj: profesor ali predmetni učitelj angleškega jezika (na voljo je enoinpolsobno stanovanje).

Prijave z dokazili o strokovnosti sprejemamo 15 dni po objavi razpisa. Kandidate bomo o izbiri obvestili v 15. dneh po izteku razpisa.

SAFE-INVEST

Ker mislimo danes za jutri, potrebujemo prave strokovnjake.

V naši pisarni v Celju zaposlimo za

tajniška dela

ambiciozno in komunikativno sodelavko ali sodelavca.

Zahtevamo:
1. V. stopnjo administrativne ali ekonomske izobrazbe
2. znanje nemškega ali angleškega jezika
3. 3 leta delovnih izkušenj

Rok za prijave: 8 dni

SAFE-INVEST SL
Prešernova 1, 62000 Maribor

gorenje *servis, d.o.o.*
63320 Velenje, Partizanska 12

Ambiciozne partnerje za...

...DIREKTNO PRODAJO zanimivega prodajnega programa na območju Slovenije vabimo k sodelovanju.

Posamezniki in že organizirane skupine za prodajo na domu, pisne ponudbe pošljite na naslov:

gorenje *servis, d.o.o. Partizanska 12, 63320 VELENJE, Sektor maloprodaje.*

Za dodatne informacije pokličite po tel.: 063/856-773 ali 063/853-231 int. 445

VEČER 50 let

NOVEMU NAROČNIKU BOMO PODARILI FOTOAPARAT

FOTOAPARAT vam bomo poslali po prvem plačilu naročnine (akcija traja do 15. JUNIJA 1995).

NAROČILNICA NA DNEVNIK VEČER

ime in priimek

ulica, kraj

poštna številka in pošta

datum in podpis

Potrjujem, da na Večer nisem bil(a) naročen(a) najmanj 2 meseca in bom ostal(a) naročen(a) vsaj 6 mesecev.

Naročilnico pošljite na naslov: ČZP VEČER - Podružnica Celje, Stanetova 22, 63000 Celje.

Pisane ptice pevke in praznik pomladne pesmi

21. mednarodni mladinski pevski festival v Celju je minil v soncu in prekipevajoči mladosti

Celje so od minulega četrtka do nedelje pomladili mladi pevci iz Slovenije in tujine, ki so na to, brez dvoma največjo manifestacijo mladinskega petja v srednji Evropi, prišli prepevat, tekmovat, se družit, graditi mostove in opozoriti na dejstvo, da zborovsko petje ni krizi, temveč da je kriza v svetu, ki ga gradijo in rušijo odrasli. Skoraj 3000 pevcev, kolikor jih je bilo v teh dneh v Celju, bodisi na tekmovalnih koncertih v Narodnem domu in na koncertu množičnega zbora v Mestnem parku, je prepričljiv dokaz, da tudi kriza, o kateri pa so v večji meri razpravljali in razmišljali odrasli, v mlada srca ni vnesla strahu, da bi njihova pesem utihnila.

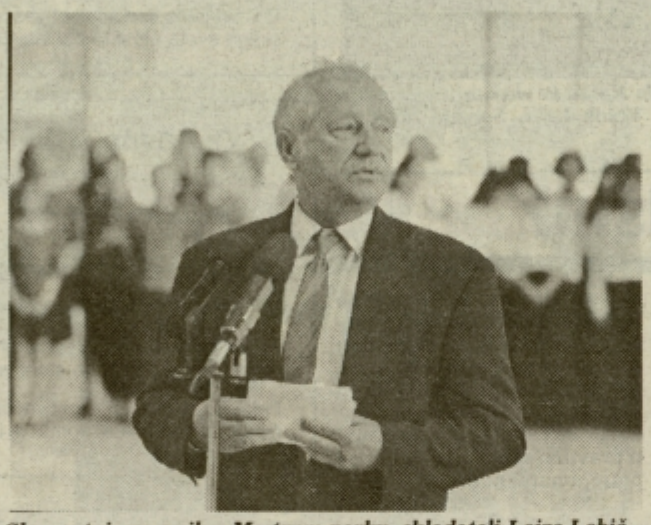

Slavnostni govornik v Mestnem parku, skladatelj Lojze Lebič.

Slavnostni govornik in letošnji predsednik festivala na otvoritvenem koncertu v četrtek zvečer, kjer je pel mladinski zbor RTV Slovenija pod vodstvom Matevža Fabijana, pod pisano ptico, simbolom festivala, (oblikoval jo je Jože Domjana) je bil **dr. Maks Tajnikar.** Minister za gospodarske dejavnosti v vladi Republike Slovenije se je pred tem, skupaj s slovenskim ministrom za kulturo Sergijem Pelhanom udeležil seje častnega odbora festivala in dejal: »Lahko kdaj pa kdaj pride tudi tak festival v krizo, vendar propasti ne more in ne sme. Veseli me, da ste v Celju prireditelji tako vztrajni, da vodite ta festival naprej. Zato se mi zdi prav, da tudi mi, v vladi in ministrstvih, pripomoremo nadaljevati tradicijo zborovskega petja pri nas.«

Seji častnega odbora festivala je predsedoval župan mestne občine Celje **Jože Zimšek** in med ostalimi dolgoletnimi in prizadevnimi sodelavci je bil tudi profesor **Egon Kunej,** oče in eden od pobudnikov začetka zborovskega prepevanja in festivala v Celju. Zato ni manjkalo utrinkov in spominov na minulih dvajset festivalov, ki so se zvrstili na tej bienalni prireditvi. Pa tudi pobud, saj so še vsi člani pripravljeni po svojih močeh, z znanjem in funkcijami pomagati festivalu, da bo ostal večno mlad. Minister za kulturo **Sergij Pelhan** je obljubil, da se bo preko ministrstva za zunanje zadeve zavzel za stike s tujimi ambasadami pri nas in v tujini, da bi k sodelovanju pritegnili tudi zbore iz zahodne Evrope. Čeprav je znano, da je zborovsko petje že od nekdaj kakovostnejše v deželah vzhodne in severne Evrope, je bila pobuda dobrodošla. Prav tako ministrova obljuba, da tak festival sodi v nacionalni program in da se bo zavzel za to. »Na tak način pa promoviramo v svetu ne samo Celje, temveč tudi Slovenijo in ko bo v Celju končno le zaživel kulturni sklad,« je dejal župan Jože Zimšek, »bomo v Celju prav z njim podpirali vse večje kulturne prireditve. Festival bo imel pri tem prednost«.

V petek se je začel boj za festivalska odličja na koncertih, ki jih je ocenjevala strokovna žirija. Predsedoval ji je profesor **Edvard Goršič.** Ni imela lahkega dela, zato je tu in tam prišlo do kakšnega zapleta, ki pa ni mogel skaliti prijetnega vzdušja, ki je vladalo na festivalu tako med organizatorji festivala, Zavodom za kulturne prireditve Celje, kot številnimi nekdanjimi in novimi sodelavci. Letos prvič, to je tudi ena izmed novosti festivala, prav tako kot tekmovanje otroških zborov, je bilo glasovanje občinstva za najboljši zbor v posamezni kategoriji. Razen za festivalske plakete, bron, srebro in zlato, so se zbori potegovali tudi za posebna priznanja: za najboljšo izvedbo skladbe napisane po letu 1980 in za najboljšo izvedbo slovenske skladbe.

Na koncertih je nastopilo 11 tujih zborov iz sedmih tujih držav in 11 slovenskih zborov. Med njimi sta bila dva celjska in oba sta se dobro odrezala: Mladinski pevski zbor osnovne šole Hudinja, pod vodstvom Emila Lenarčiča je prejel bronasto odličje v svoji kategoriji in nagrado občinstva. Mešani mladinski zbor gimnazije Celje pod vodstvom Adriane Požun-Pavlovič pa je dobil srebro plaketo festivala.

Z našega območja sta sodelovala še dva odlična zbora. Iz Zreč je pod vodstvom Darinke Ivačič prišel mladinski zbor, zapel in si pripel srebrno plaketo. V kategoriji mešanih mladinskih zborov pa je absolutni prvak tega festivala Mešani mladinski pevski zbor Centra srednjih šol Velenje, pod vodstvom Danice Pirečnik, ki je ob zlatu dobil tudi nagrado občinstva in nagrado za najboljši slovenski zbor. Prvo mesto in nagrado občinstva pa je med otroškimi zbori pejel tudi zbor glasbene šole Fran Korun Koželjski iz Velenja, pod vodstvom Manje Gošnik-Vovk.

Med tujimi zbori so se najbolje odrezale pevke dekliškega zbora Kantabile, z zborovodjem Aleksandrom Mihajlovičem, iz Moskve v Rusiji. Prejelo so zlato in prvo mesto v svoji kategoriji. Mladinski pevski zbor iz Szekesfehervarja na Madžarskem z zborovodkinjo Judit Mohay je dobil zlato plaketo in prvo mesto ter posebno priznanje Glasbene mladine Slovenije. Dekliški pevski zbor iz Timisoara v Romunji, pod vodstvom Marie Gyras je dobil nagrado občinstva. Posebno priznanje Društva slovenskih skladateljev za najboljšo izvedbo slovenske skladbe pa je dobil tudi mladinski pevski zbor osnovne šole Ajdovščina z zborovodkinjo Marinko Šustar.

Vsi zbori, ki so sodelovali na festivalu, so prejeli priznanja. Njihov delež je bil enako pomemben, tudi tedaj, ko so spontano zapeli na mestnih ulicah, ali pa nastopili z domačimi pevci in glasbeniki na Glavnem trgu v Celju in tako naznanili živahen utrip v poletnem Celju. Celjani so bili nad pesmijo in razpoloženjem mladih na prireditvah v mestu zelo zadovoljni.

Takega mnenja, da je lahko tudi pevski festival naravnati po olimpijskem načelu in geslo »hitreje, močneje, više« zamenjati z »ubraneje, boljše, lepše« je bil tudi slavnostni govornik na zaključnem delu tekmovalnih koncertov, dr. Matjaž Kmecl.

Vrhunec zborovskega petja – Mladinski pevski zbor centra srednjih šol Velenje z zborovodkinjo Danico Pirečnik : najvišje število točk(98), nagrada občinstva in nagrada za najboljši slovenski zbor!

Prekipeva

Vrh doseže vsak mladinsk zazvenela pesem iz 2000 grl, profesor Edvard Goršič. Peli Župancem. Na sceni, ki jo je Lojzeta Lebiča, ki je nagovor kot to zna in zmore samo veli mlade še posebej rad. Njegove sti in o vseobsegajoči glasbi, pevski festival, je dejal Loj umetniško naravnane nastop nji svet potrebuje. Mrzel in ljudske in umetniške glasbe, v katerih se več ne poje. Go vse nepoznane starše tam v Slovaški, Češki, Madžarski, nam kljub temu, da v bližin zaupali vse te mlade glasbeni

Zborovska pesem 21. med festivala je za dve leti utih priprave v zborih in pri orga Ostal bo čas tudi za razmis Slovenija v teh mladih pe pomembno intelektualno m jutrišnje umetnike, umetni duhovnike, učitelje in razi delavce vseh vrst...

Spremne prireditve

Letošnji festival bo ostal z pisan tudi po uspelem posv tovanju, ki ga je vodila mod ratorka **prof. Dragica Žv** pred polno dvorano udeleže cev in razpravljalcev, in sic na temo o perspektivah ml dinskega zborovstva na sl venskih šolah. »Kot strokovn sodelavka Zavoda za šolst bom skušala nakazane probl me sproti reševati«, je dejal Dragica Žvar. Največji pro blem na tem področju je pra

Oče festivala, profesor Egon Kunej v pogovoru z Vladom Novakom in Emilom Lenarčičem, očitno zadovoljen, da je seme padlo na plodna tla.

Mladinski zbor osnovne šole Hudinja, zborovodja Emil Lenarčič (bron in nagrada občinstva)

mladost v parku

nastopom množičnega zbora v Mestnem parku. V nedeljo je letela kurja polt. Mogočni in veličastni zbor je tudi tokrat vodil ji zbori, igral je pihalni orkester iz Štor z dirigentom Francem nih, so zvenele tudi besede slavnostnega govornika, skladatelje občinstvo tako, n glasbi in ima evajoči mlado- oda. Mladinski i tem v mislih ga, kar današ- rez petja, brez ružine ali šole, ežno mislijo na niji, Bolgariji, nam poslali, in strašna vojna, je...

kega pevskega e bodo začele hodnji festival. mlada država Slovenije tudi ielo potrebna: znanstvenice, mo občutljive

Homogeno delo žirije

Strokovna žirija je tudi ob tem festivalu delovala izredno homogeno in se po najboljših močeh trudila, da bi delo opravila čim bolj korektno. Odziv iz občinstva, strokovnjakov in neposredno prizadetih udeležencev so potrdili, da se ji je to tudi posrečilo.

Prvikrat so bili člani žirije soočeni z ocenjevanjem najmlajših zborov, ki doslej še niso nastopali v tekmovalnem delu. Ker je šlo za občutljive otroške glasove in prvo tovrstno ocenjevanje, je bilo potrebno v primerjavi z nekoliko starejšimi zbori deloma tudi prilagoditi merila. Glede na elemente ocenjevanja so bili v tej kategoriji izpostavljeni bolj muzikalni vidiki izvedbe. Presenetil je doživljajski moment, ki je predvsem zasenčil nekatere sicer redke poskuse glasbenega artizma. Pri mladinskih, dekliških in mešanih zborih so bili seveda kriteriji ostrejši, saj so nenazadnje tudi zahteve večje. Tu je bilo nujno ocenjevati v zvezi z interpretacijami tudi negovanje glasovne tehnike, poznavanje stilnih posebnosti skladb in muzikalno oblikovanje posameznih pesmi.

Približevanje zborov, oziroma zborovodij vsem zastavljenim zahtevam je dalo tudi ustrezne rezultate, ki se morajo zaradi tekmovalnega značaja nastopov številčno ovrednotiti.

Vsem postavljenim merilom in zahtevam so se morda najmanj približali dekliški zbori, ki so v celoti gledano kljub dvema zlatima plaketama, pokazali najmanj. Slovenskih zborov, razen ene častne izjeme, ni bilo, med tujimi pa je bila opazna tudi neizkušenost pri izbiri sporedov. To je še kako pomemben element, ko gre za nastopanje na tekmovanjih. V primerjavi s prejšnjima dvema festivaloma je bil najbolj opazen napredek pri mladinskih troglasnih zborih, čeprav tudi slovenski predstavniki niso zavzeli najvišjih mest. So pač nastopali v skladu z razmerami, v katerih je trenutno slovensko mladinsko zborovstvo. Najbolj so se vsem glasbenim umetniškim zahtevam približale izvedbe mešanih mladinskih zborov. Tudi pri obvezni renesančni glasbi. Poznavanje intrerpretacijskih posebnosti te glasbe je bilo največkrat odločilno pri oblikovanju končne ocene. V tem elementu se predstavniki vzhodnih držav največkrat niso izkazali. Zato so se kaj lahko prepričali, da na celjskem mladinskem festivalu ni vsakomur dano, da bi zmagoval. V bodoče pa bo konkurenca prav gotovo še močnejša.

EDVARD GORŠIČ

Ne bodo šli v dolino

Mlada družina na Resniku pogorela

»Ko bi vsaj koruza rasla tu gori, bi bilo delo na kmetiji veliko bolj pestro,« pravi Stanko Korže, ki ga je pred leti ljubezen privedla na skoraj 1000 m nadmorske višine, na Resnik k Majcenovim. Na skoraj 14 ha zemlje, kjer uspeva le krompir, pa še ta bolj slabo, in seveda gozd.

Stanka in Dragice pohorske višave niso zapeljale k razmišljanju, da bi se preselila v dolino in si poiskala boljše pogoje za življenje. Še posebno ne, ker stoji domačija Majcenovih na Resniku že stoletja, menda je bila tam celo prva gostilna. Optimizem jima vlivata tudi Nina, ki je pred mesecema prijokala na svet in Robi, ki se trenutno še brezskrbno igra, kmalu pa bo že šolar.

Vendar pa se je na obraze družine prejšnji četrtek prikradel strah in negotovost. Iskrica je namreč zanetila ogenj, ki je Majcenovo domačijo v hipu spremenil v pogorišče.

»Hiša je bila izredno stara, dimnik dotrajan in zato je tudi prišlo do požara. Z ženo še nisva načrtovala drage gradnje, saj sem hotel najprej usposobiti star kamion, s katerim bi morda zaslužil kakšen tolar. Pri gašenju nam je pomagala cela vas, posamezniki so nam ponudili hrano in oblačila. Zelo hitro so stopili skupaj v krajevni skupnosti, v župnišču in občini Zreče, kjer so nam skupaj priskrbeli začasno bivališče v prostorih smučarskega kluba, obljubljajo pa tudi pomoč v materialu in prostovoljnem delu. Na vasi še vlada sloga, za kar smo krajanom in občini izredno hvaležni. Hišo moramo najprej popolnoma porušiti, nato pa naj bi začeli z novogradnjo,« pripovedujeta Stanko in Dragica, katera sta v času našega razgovora obiskali članici območne organizacije RK Slovenske Konjice in konjiškega Centra za socialno delo.

»Takoj, ko smo izvedeli, da je mlada družina ostala brez strehe nad glavo, smo sprožili akcijo zbiranja pomoči.

Doslej smo prejeli večji znesek enega darovalca, pričakujemo pa večji odziv, saj smo obvestilo dali na nekatere radijske postaje. V enkratnem znesku bo v čimkrajšem času nakazal družini denar Center za socialno delo,« pripoveduje Marta Šmalc, ki ob tem doda, da so na podoben način pomagali tudi zakoncema iz zaselka Borak nad Zrečami, ki jima je ogenj februarja uničil notranjost hiše. Zakonca naj bi se že v kratkem vselila v prenovljeno hišo. Upamo, da bo tako tudi na Majcenovi domačiji, saj so mladi porok za ostanek na zemlji. Za višinske vasi, kakršna je Resnik, je to še toliko bolj pomembno, saj se podobne vasi v Sloveniji vse bolj praznijo.

EDI MASNEC

alske

eksnejše izobra- deljev glasbene a biti hkrati uči- vodja, so menili Predvsem pa je a to, da bi usta- dski oddelek na h univerz in obe- acijo za uspešne

v evropskega zborovsko glas- a v Ljubljani, je **Paganel.** Priprave em teku in kar se poudariti, je dej- vropski simpozij pripomogel k pri- valom v Celju. o namreč v tem v iz cele Evrope, dokaz, da je zbo- e še živa.

izjemno uspele vnice na kateri n svojega dela so- anski in madžar- e bil **Matevž Gor-** ca je bila prijet- vrste otroška igra, kozi igro,« jo je ž Goršič. »Izka- oba zbora delata alyjevi šoli. Zato bilo bistvene ra- vsak zbor, tudi če avili tretjega, na , svoj način dela. vnem odvisen od icer pa je glasba zik, delo z mla- e še posebej pri-

ATEJA PODJED

Foto: SHERPA
EDI MASNEC

PREJELI SMO

Bolje bi bilo, da bi ostali doma

V soboto, 27. maja, sem se kot občan in aktivni udeleženec v narodnoosvobodilni borbi udeležil v Domu II. slovenskega tabora v Žalcu osrednje občinske proslave počastitve 50-letnice zmage nad fašizmom in nacizmom. Iz vabila je bilo razvidno, da bo imel pozdravni govor župan občine Žalec profesor Milan Dobnik. Vzdušje v prepolni dovrani je bilo izredno, posebno zahvaljujoč vsem nastopajočim, med njimi Partizanskemu pevskemu zboru iz Ljubljane. Edini, ki je kvaril celotno prireditev, je bil župan. Z zanimanjem sem pričakoval njegov pozdrav, saj je nestrankarski človek (tako se je vsaj predstavljal volilcem na volitvah). V moje veliko razočaranje pa je gospod župan povedal, da je med sprehodi v gozdni tišini Homa, Goljave, Gozdnika, Kamnika in še drugih hribov razmišljal, kaj naj pove. Srečnež, ravno sedaj, ko je na občini največ dela in je tam najbolj potreben, si je lahko privoščil mirno razmišljanje v gozdni tišini. Kljub razmišljanju ni povedal ničesar. Omenil je samo, da je nekdo ozmerjal gospoda Pučnika, ko je le ta nastopal na televiziji in citiral stavek, ki ga je nekoč spregovoril gospod Peterle. Niti besede o veličini štiriletne borbe za osvoboditev, nobene zahvale aktivistom, borcem, internirancem, ukradenim otrokom ter drugim udeležencem ter žrtvam. Nobene besede o zmagi nad fašizmom in nacizmom.

Gospod župan! Končno ste pokazali svoj pravi obraz in svoj odnos do narodnoosvobodilne borbe. Ne boste mogli nič več zavajati borcev z lepimi besedami, kot ste to delali pred volitvami. Morali bi samo slišati komentarje udeležencev proslave med odmorom in po koncu. S svojim govoričenjem ste nas globoko užalili.

Bolj pametno bi naredili, če bi tudi v soboto ostali doma in na sprehodu v mirni gozdni tišini še naprej razmišljali in razmišljali.

TONE DELAK,
Žalec

Policija pa spi

Pred dnevi, ko sem prebiral Novi tednik, sem zasledil na strani, kjer so osmrtnice in zahvale tudi in memoriam Andži Klarič iz Košnice 10 in spomin se mi je povrnil za pet let nazaj. Pa je še prav svež spomin, kako grozovito je bilo takrat poročanje novinarjev o zverinskem in gnusnem zločinu nad mladim življenjem in vidi se, da nekateri ljudje še dandanes močno trpijo zaradi smrti mladega življenja.

In vsled vsega tega razmišljanja, se mi poraja tudi vprašanje, ali so že našli morilca ali morilce, oziroma bolje rečeno, če jih še sploh iščejo. Hvalimo se, da imamo najboljšo policijo v Evropi, samo to iz tistih primerov, ko se ljudje sami prijavijo, ker jih peče vest. V tem primeru pa so pogrnili na celi fronti, pa čeprav vemo, da popolnega zločina ni, ali pa se bodo izgovarjali, da zaradi interesa preiskave ne morejo dajati informacij. Torej, potem policija na svojih delovnih mestih sanja o prijetju nepridipravov. Torej spi.

Izgovarjajo se tudi, da jih onemogoča zakon in ne vem, kaj še vse. Pa vam povem, da sem šel prijavit na UNZ ljudi iz Laškega, ki so pri gradnji ceste v Rečico poneverjali podpise in dokumente, pa je bil odgovor, da to ni nič. Res čudni zakoni. Se vidi, da se tudi policija boji nekaterih ljudi. Ali pa policija spi.

Laščani imamo tudi večkrat srečo, da doživimo prometni infarkt in zaradi solidno parkiranih vozil čakamo, da se pojavi lastnik in umakne vozilo. In če komu slučajno zavre kri in vpraša na laško policijo, ali mislijo priti narediti red, se izgovarjajo, da je zato namenjena občinska straža. A občinska straža v Laškem še ni rojena, odkar smo dobili novo oblast. Gospod komandir pa je meni pred letom dni ali dvemi osebno dejal, da bodo po Laškem red po ulicah delali policisti in ne jaz. Prav. Se strinjam. Potem pa ne spite.

Predlagam, da se prebudite, gospodje policisti, seveda le tisti z malo večjimi epoletami in naredite kaj za splošno ljudsko dolino. Če pa ste z obilico kriminala zatrpani do vratu in ne uspete primera rešiti v petih letih, potem to ni več izgovarjanje na preobremenjenost, ampak navadna nesposobnost. In četudi imate podatke na mizi, ne upate ukrepati, zatorej vrnite značke, ki ste jih dobili v Tacnu in še na dodatnih izobraževanjih in prepustite delo sposobnejšim. Ne zapravljajte z nedelom denarja davkoplačevalcev, saj je dosti tistih, ki želijo delati. Pa brez zamere, če sem vas prebudil.

MIRKO GOLOB,
Laško

Demosova proslava v Žalcu

Nisem nameravala, pa vendar mi ne da žilica miru, da ne bi opozorila na nekaj, kar me je precej zbodlo v oči.

Občinski svet ne bi bil naš, če ne bi bilo tudi v njem napetosti, taki smo ljudje, tak je parlament, zdrahe, natolcevanja so pač tam, kjer ni drugih hujših problemov.

Nisem član nobene stranke, ne prej ne zdaj in sem krščansko vzgojena. Ko sem hotela na učiteljišče, sem dobila negativno karakteristiko žalske partijske celice, od šole pozitivno in to zelo ugodno od enega in istega podpisnika, neugodno pa zaradi mojega strica duhovnika (Adolf Pikl), češ kler, zato se mi je Demos zdel glede na moje prepričanje najidealnejši.

Ne mislim politizirati, rada pa bi opozorila na poštenost in skrb vašega svetnika Antona Bratuše, ki je zelo pošten in je opozoril župana o razmetavanju denarja davkoplačevalcev za Demosovo proslavo.

V tem članku se sprašujem, če je bil tako pošten do sebe in do vseh nas, ko je DO Komunala v pravdi zaradi prekinitve pogodbe (brez odpovednega roka) z izvajalcem del (AOP komunalnih storitev) Črepinšek Milanom, Šentjur, izgubila 4,5 milijona tolarjev. Vprašam se, iz katerega denarja pa se je to pokrivalo.

Toliko.

Upokojila sem se prvi dan, ko sem imela izpolnjene pogoje za predčasno upokojitev, ker enostavno nisem mogla več delati. Bila sem namreč računovodkinja na DO Komunala Žalec v obdobju, ko je bila ta pogodba podpisana in po novem direktorju Antonu Bratuši prekinjena.

Našemu županu Milanu Dobniku želim uspešno županovanje, kar mu bo ob poštenih posameznikih – svetnikih tudi uspevalo.

MAJDA MASTNAK,
Žalec

Brezpravno delavstvo

Tudi vse demokratično izvoljene slovenske vlade se nočejo odreči navadi, da delavce ustrahujejo in to jim kar dobro uspeva. Ohranja zelo visoko brezposelnost in tako namerno znižuje ceno dela. Kriminalno dejstvo je razlika med podporo za brezposelne in zajamčeno neto plačo, ki ni velika. Mnogokrat se zgodi, da še te plače ni, medtem, ko so mesečna podporna nakazila redna.

Kaj pa lahko stori delavec, če v podjetju ne dobi plače? Običajno ničesar. Počakati mora na stečaj, saj drugače izgubi vse pravice iz tega naslova. Oblastniki pa za stečaj niso preveč zainteresirani, saj so potem delavci njihova skrb. Tako stečaj zavlačujejo tudi po več let, proizvodnja pa vseeno teče in imajo odličen izgovor, da delavce slabo plačajo, običajno še manj kot je zajamčena plača. Vsi posli potekajo po vzporednih firmah. Te vodijo tisti, ki so matično firmo spravili pred stečaj oziroma jih vodi eldeesovska podjetniška mreža. Tako se partijski nepotizem (zaposlovanje sorodnikov) nadaljuje.

Razne službe, ki bi morale skrbeti za prekvalifikacijo delavcev pa niso sposobne ali pa jih sploh ni. Drži pa, da se kadri tega niso učili v »usmerjenem izobraževanju«, ker v komunizmu presežni delavci ne obstajajo. Obstajajo pa učni centri za novopečene »managerje«, kjer jim operejo rdečo barvo, da bodo potegnili našo državo iz revščine.

Spremljam medijska poročila in izvem, da je povprečna neto plača 69 tisočakov. Kako je to mogoče, če delam tam, kjer je ravno »nemogoče mogoče« in zaostajam 30 odstotkov za tem podatkom. Za nameček dr. Mencinger pravi, da le ni tako hudo, ker vsi popoldne nekaj fušamo. Jaz za razliko od njega ne. Doda še, da divje privatizacije niso tako velike kot nekateri pravijo. Leta nazaj jih Mencinger sploh ni opazil.

Tako se začarani krog vrti že stoletja na tem prostoru. Menjajo se oblastniki načini zatiranja delavcev pa so vedno bolj zviti. Celo sindikatov se moraš izogibati, saj sami pomagajo vzdrževati partijsko anarhijo. Vodijo jih izkušeni kadri, ki imajo vso partijsko logistično podporo in jim je težko parirati.

Dokaz za moje pisanje je predlog Združene liste, da se poviša zajamčena plača. Partija je videla, da gre zadeva le predaleč, ker se bližajo volitve. Obstaja še rezerva, ki se giblje okrog 30 odstotkov, za kolikor je padla realna plača neposrednega proizvajalca glede na sedanje povprečje. V tem okviru še lahko pričakujemo povišanje plač, če bo oblasti slabo kazalo na raziskavah javnega mnenja.

Sloveniji se tako obeta, da postane fenomen v razvitejšem evropskem prostoru, ko bo debela polovica zaposlenih na zajamčeni plači.

MILAN ŠNEBERGER,
Celje

Iz življenja v Domu upokojencev

Nedelja je čas obiskov. Sedim na klopci v Domu upokojencev na balkonu in ob žvrgolenju ptic (v neposredni bližini je namreč gozd), premišljujem o marsičem, tudi o tem, kaj je človek in kako malo je včasih potrebno, da ga osrečiš. Utrnila se mi je misel, da tudi nekaj napišem. Sem iz šentjurske občine. Ker tam Doma še ni in kaže, da ga kmalu tudi še ne bo, bivam že četrto leto v Domu upokojencev v Šmarju pri Jelšah. Življenje tu sem zato že dodobra spoznala. Nisem se bala oditi v dom, kot nekateri moji znanci, skrbelo me je le, če se bova s sostanovalko v sobi razumeli, saj je tukaj 200 stanovalcev, vsak s svojo naturo.

Pred nedavnim sem bila priča nenavadnemu dogodku, ko sta prišli še mlada hčerka z vnučko v sobo 232 na obisk k svoji nepokretni mami, oziroma stari mami Malčki. Dali sta ji škatlo keksov, potem pa bili več na balkonu, kakor v sobi pri mami. Žalostno. Sprašujem se, kje je tu ljubezen, čut, spoštovanje do svoje matere. Gotovo je veliko hudega prestala z več otroki, da je postala nepokretna. Kaj vse bi nekateri ljudje dali, ko bi nam mati še živela in tisti, ki smo jo že v mladosti izgubili, pa četudi bi nas samo gledala. Mladi se, žal, v današnjem hitrem življenjskem utripu vse premalo zavedajo, da je človeško življenje kratko in da tudi oni lahko takorekoč čez noč zbolijo, postanejo nepokretni in odvisni od tuje pomoči. Kako žalostno je, ko nekateri otroci svoje onemogle starše, kljub temu, da so že sami upokojeni, oddajo v Dom upokojencev v oskrbo medicinskemu osebju in pridnim negovalkam. Še vedno drži pregovor, ki pravi, da ena mati lahko preživi 10 otrok, otroci pa ne morejo preživeti ene matere.

HILDA LOKOVŠEK,
Šmarje pri Jelšah

Zveza družin o vpisih v srednje šole

Soglašamo s prizadevanjem Ministrstva za šolstvo in šport za razširitev vpisnih mest v srednjih šolah, vendar menimo, da so s temi ukrepi, sprejetimi po razpisu, ustvarjeni neenaki in celo spremenjeni pogoji za vpis v srednje šole.

Iz javnih medijev ter na osnovi dopisov in mnenj staršev smo izvedeli, da je v Ljubljani, v programih gimnazije, še vedno 121 mest manj, kot pa je prijavljenih otrok.

Obenem smo izvedeli, da nameravajo nekatere gimnazije avtomatično vpisati vse otroke, ki so pri njih prijavljeni. To pomeni, da bodo morali nekateri opraviti preizkus znanja iz matematike in slovenščine, drugi pa ne.

Menimo, da je za 121 otrok nujno zagotoviti prostor v gimnazijskih programih, še zlasti zato, ker Ministrstvo za šolstvo in šport že več let spremlja potrebe in želje otrok. Potrebe po gimnazijskih programih namreč stalno naraščajo; v šolskem letu 1980/81 je bilo v gimnazijske programe vpisanih 15,8 odstotkov izmed vseh vpisanih v srednje šole, v šolskem letu 1994/95 pa že 21,4 odstotka.

Otrok bo uspešen edino v tisti šoli, za katero bo motiviran. Starši in verjetno tudi celotna družba pa želimo imeti uspešne in neobremenjene otroke, zato smo odločno proti kopičenju stresnih situacij. Otroci na pragu srednje šole so že sicer v najtežjem in najburnejšem razdobju svojega razvoja. Menimo, da je nedopustno med izvajanjem nekega sistema ta sistem spreminjati in s tem ustvarjati neenakost v dostopnosti izobraževanja.

Poleg tega to tudi ni v skladu z načeli pravne države, kjer naj bi sprejeta pravila veljala za vse.

V imenu staršev, ki so nam pisali in poklicali po telefonu, prosimo Ministrstvo za šolstvo in šport za pojasnilo, kakšna so bila merila za razširitev oddelkov v nekaterih ljubljanskih gimnazijah.

mag.MAJA KERSNIK BERGANT,
za Zvezo družin pri ZPMS

PRITOŽNA KNJIGA

Z Vandravčkom na Madžarsko

Na praznik, 27. aprila, sem se s sestro in njenim možem namenila po nakupih na Madžarsko in sicer z avtobusom »Vandravček«, last zasebnega avtobusnega prevoznika g. Slavka Slemenška iz Ul. Frankolovskih žrtev 15, na Hudinji pri Celju. Sestra je za vse tri plačala prevoz njegovi ženi, ki je tudi povedala, da je odhod avtobusa s Hudinje ob 3.45, iz Košnice ob 4. uri in izpred avtobusne postaje ob 4.15. Odločila sem se, da bom vstopila v Celju, sestri, ki je vstopila na Hudinji, pa povedala, da bom na postaji že prej, ob 4.05. Tako je tudi bilo, toda avtobusa nisem dočakala; uro in pol sem zaman čakala, potem pa obupala in odšla domov.

Popoldan, po vrnitvi domov, pa mi je sestra povedala, da je g. Slemenšek s Hudinje odpeljal že ob 3.40 in prispel do Košnice in nazaj v Celje na avtobusno postajo že ob 4. uri. Kljub sestrini prošnji, naj počaka samo 5 minut, saj je vedela, da bom prišla prej, ni hotel počakati, rekel je, da je po njegovem odhod iz Celja ob 4. uri in da je vsaka minuta dragocena zaradi gneče na mejnem prehodu. Očitno njegovi potniki niso tako dragoceni, saj nisem bila edina, ki jo je šofer ta dan pustil na cedilu. Na Hudinji so ostali še trije potniki, ki pa so imeli to srečo, da so odhod avtobusa še videli, se z osebnim avtom odpeljali na Tepanje in tam počakali na avtobus.

Ko sem zvečer poklicala g. Slemenška in njegovo ženo, povedala koliko časa sem zaman čakala na avtobus in zahtevala denar za prevoz nazaj, mi je ga. Slemenšek odgovorila, da mi denarja ne bo vrnila, saj je popolnoma moja krivda, če sem se zaspala.

Vsem bralcem, ki namerevajo z »Vandravčkom« na izlet, še posebej v tujino, pa toplo priporočilo: Nikar! Kajti nikoli ne veste, kdaj se bo g. Slemenšku zelo mudilo nazaj domov in vas bo pustil kar tam. Dovolj zgovorno je njegovo dejanje zjutraj in njegove besede, če bi kdo od potnikov ta četrtek, 27. aprila zamudil dogovorjeno uro odhoda v Slovenijo: »Nič hudega, v soboto sem spet tukaj.«

NADA MAJGER,
Celje

Organiziranost pa taka

Dne 12. maja 1995 je bila ob 20. uri v dvorani Golovec Celje prireditev z naslovom Parada slovenskih uspešnic petdesetletja. Prireditev je bila zelo kvalitetna in zadovoljiva za obiskovalce. Nastopajočim vse priznanje, nikakor pa organizatorjem prireditve. Zakaj? Vstop v dvorano je bil odprt šele 15 minut pred prireditvijo. Čakajoči na stopnicah v dežju smo prosili, naj nas spustijo vsaj v avlo, ker je bila prazna, v njej pa so se sprehajali le redarji – brez dežnikov. Vstopnice niso bile oštevilčene, zato so obiskovalci prišli malo prej zaradi sedeža, rekoč »kdor prej pride, prej melje«. Kljub kvalitetni prireditvi je bila udeležba slaba. Vzrok: slaba reklama, draga vstopnina, plakati so bili razobešeni slab teden pred prireditvijo in vstopnice bi se lahko prodajale tudi v centru Celja. Glede reklame v časopisu pa tole: z ozirom na draginjo časopisa, le-tega ne bere vsak državljan. Vstop v dvorano za starejše obiskovalce naj bi bil v prilič-ju, da ne bi bilo nepotrebne telovadbe po tribuni gor in dol.

FRANC TRATNIK,
Celje

ELLATRON SORT d.o.o.
PODJETJE ZA RAČUNALNIŠTVO, TRGOVINO IN STORITVE
PE CELJE, Cesta na Dobrovo 9, telefon: 411-927, 31-901, fax: 31-901, od 8. do 16. ure

486SX-33, 4MB RAM, 420 CONNER, COLOR ni	100.979 SIT
486DX2-66, 4MB RAM, 420 CONNER, COLOR ni	114.755 SIT
486DX2-80, 4MB RAM, 420 CONNER, COLOR ni	118.012 SIT
486DX4-100, 4MB RAM, 420 CONNER, COLOR ni	124.844 SIT

Doplačila: disk Conner 540 MB 3.850 SIT, VGA VLB 1 MB 5.390 SIT, multimedia kit Genius (sound blaster 15 bit, CD ROM double s., zvočniki, mikrofon, plošče) 25.360 SIT. Cene so veljavne na dan 29. 5. 1995!

Zahtevajte ponudbo – obročno odplačevanje!

KLIMATSKE NAPRAVE
ZA VROČE IN HLADNE DNI
TOSHIBA
VRHUNSKA KAKOVOST
ZA PRIMERNO CENO

* kakovost, zanesljivost – split/delitvena izvedba
* mikroporcesorska kontrola, daljinsko upravljanje
* brezplačno svetovanje in idejni projekt
* garancija 1 do 3 leta
* servisna mreža po Sloveniji
* minimalna poraba el. energije
* ugodni prodajni pogoji

DOBAVA IN MONTAŽA TAKOJ!

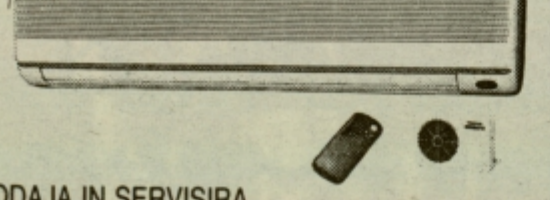

PRODAJA IN SERVISIRA
ICP d.o.o.
ingeneering, consulting, production, export, import
Tel. 063/34-839
Fax: 063/411-242

BANKOMATI BANKE CELJE

Celje: **Vodnikova 2 - DVA BANKOMATA (drugi stoji na desni strani pred vhodom v banko)**
Krekov trg 6
Prešernova 18
Ul. bratov Vošnjakov 1
Iršičeva ul. 2a
Ul. V. prekomorske brigade 2
Bolnica Celje - glavni vhod
Laško: Valvazorjev trg 5
Rogaška Slatina: Kidričeva 5
Slovenske Konjice: Oplotniška 1a
Šentjur: Mestni trg 8
Zreče: Cesta na Roglo 132b
Žalec: Savinjska cesta 20
Polzela: Polzela 209a
Šempeter: Šempeter 35c
Šmarje pri Jelšah: Šmarje pri J. 130
Podčetrtek: v agenciji Podčetrtek
OPOMBA: podčrtano so označeni novo postavljeni bankomati.

banka celje

IMEJMO SE RADI!

Za otroke bi naredili vse, pravimo, saj je največ naše ljubezni namenjeno njim. Kaj pa za bolne otroke? Bi naredili še več. So to samo besede? Priložnost imamo, da jih potrdimo z dejanjem. Otroški oddelek celjske bolnišnice, tretji največji v Sloveniji, zbira sredstva za nakup prepotrebnega ultrazvočnega aparata. Pomagajmo jim uresničiti to željo.

Ž.R. 50700-603-31871, sklicevanje na št. 05 2742.
S pripisom: ultrazvok za otroški oddelek.

mobitel d.d.

PE CELJE, LAVA 7, 63000 CELJE
Tel.: (063) 451-334, tel./fax: (063) 451-811
DEMO CENTER VELENJE (063) 852-890

27,1% POPUST PRI NAKUPU DRUGEGA MOBILNEGA TELEFONA

KREDIT, LEASING
DOBAVA TAKOJ!

Mercator-Golovec
Poslovni sistem Mercator, d.d., Ljubljana
trgovsko podjetje Ljubljana
61000 Ljubljana, Preglov trg 15

UGODNO v *Mercator-Golovcu*
na Hudinji v Celju

Od 1. do 17. junija
vam v naši samopostrežni trgovini

nudimo več kot 30 izdelkov po mnogo nižjih cenah. Izbirali boste lahko med mesnimi izdelki, sokovi, hrano za pse in mačke, papirno galanterijo, kozmetiko in še in še.

V PETEK, 2. junija

vas vabimo na pokušino testenin Agnesi z omako Pomi ter uvoženo pijačo RED HORSE. Pokušina bo dopoldan med 9. in 11. uro ter popoldan med 14. in 17. uro.

Tudi v naši samoizbiri boste lahko izbirali med mnogimi zelo ugodnimi izdelki:
- ženski, moški in otroški natikači
- moške bermuda hlače
- nakupovalne torbe
- roštilj Inox...

Od 1.6. vam vsako soboto omogočamo nakupe do 19. ure.

MERCATOR, NAJBOLJŠI SOSED, ZNA RAZVESELITI SVOJEGA KUPCA!

Gospa s koso se na naših cestah dobro počuti

Pogovor z Bojanom Vrečičem o prometni varnosti v državi, ki je pretežno kaotična

Tako krvave, kot v zadnjih tednih, slovenske ceste že dolgo niso bile. Ljudje umirajo v nesmiselni moriji, ki ji sploh ni videti konca. Vse, kar v tej državi kdo naredi, da bi se prometna varnost izboljšala, nima nobenega pravega učinka. Pri tem so najbolj na očeh prizadevanja policije, zato so nemara prav policisti najbolj razočarani nad stanjem, ki je po merilih razvite Evrope že kar katastrofalno. In kaj o tem meni Bojan Vrečič, načelnik inšpektorata policije v UNZ Celje?

Kako bi vi, ki dnevno spremljate problematiko, ocenili stanje prometne varnosti na celotnem območju Slovenije?

Kot je najbrž večini znano, so slovenske ceste v lanskem letu terjale zelo visok krvni davek, saj je v prometnih nesrečah umrlo kar 505 ljudi. Če se poskušamo primerjati z ostalimi evropskimi deželami, nas ta številka postavlja na rep prometne varnosti. V državah Evropske skupnosti je namreč na milijon prebivalcev 157 mrtvih, v Sloveniji pa je ta številka večja za 60 odstotkov in znaša 252 mrtvih na milijon prebivalcev. Bi pa že kar na začetku rad poudaril, da je prometna varnost zelo kompleksna zadeva in da je policija le eden izmed vplivnih dejavnikov na stanje v prometu, predvsem na naših cestah. Na osnovi podrobne analize stanja prometne varnosti v minulih letih, je ministrstvo za notranje zadeve R Slovenije izdelalo Strategijo dela policije na področju prometne varnosti v letu 1995, temeljni cilj, ki mu sledi ta študija, pa je zmanjšanje števila mrtvih na slovenskih cestah. Izhodišče za delo policije pri tem je dosledno ukrepanje proti tistim kršiteljem oziroma kršitvam, ki so najpogostejši vzrok za prometne nezgode, na primer hitrost, alkohol in podobno. Ali pa proti tistim kršitvam, ki vplivajo na težo posledic pri prometnih nezgodah, na primer neuporaba varnostnega pasu.

Se stanje varnosti v prometu na območju UNZ Celje bistveno razlikuje od stanja v državi?

Glede na dokaj tragične posledice prometnih nezgod v letu 1994 smo na UNZ Celje v letošnjem letu posebno pozornost namenili ukrepom za izboljšanje stanja v cestnem prometu. Za osvežitev spomina: lani je na cestah na našem območju umrlo 75 oseb, kar je za 17 odstotkov več kot leto poprej, hudo poškodovanih je bilo 961 oseb, to pa je za 23 odstotkov več. Ukrepi, ki jih omenjam, se nanašajo predvsem na sprotno ocenjevanje vzrokov in posledic prometnih nesreč, na redno izvajanje poostrenih nadzorov prometa oziroma angažiranje zadostnega števila policistov za delo na področju prometa v kritičnem času in na odsekih cest. Dosledno bomo tudi ukrepali v primerih kršitev, ki so vzrok prometnih nezgod itd. Ko smo pred kratkim analizirali stanje prometne varnosti v celjski regiji za obdobje prvih štirih mesecev letošnjega leta, so bile ugotovitve dokaj spodbudne. Navedel bom le nekaj najpomembnejših statističnih podatkov. V navedenem obdobju se je na območju UNZ Celje pripetilo 1597 prometnih nezgod, kar je za 1 odstotek manj kot v enakem obdobju lanskega leta. Na dokaj ugodno stanje so kazali tudi podatki o številu mrtvih: lani 23, letos 9. Podatki o številu huje telesno poškodovanih so podobni lanskim, približno enako pa je tudi število prometnih nezgod, pri katerih je nastala le materialna škoda.

Kje in zakaj prihaja na celjskem območju najpogosteje do nesreč?

Porast števila prometnih nezgod smo zabeležili na območju občin Žalec, Mozirje in Slovenske Konjice. Med vzroki za nesreče je še vedno na prvem mestu neprilagojena hitrost, posebej zaskrbljujoč pa je podatek, da je bil kar pri 35 odstotkih vseh, ki so bili udeleženi v prometnih nezgodah, prisoten tudi alkohol. Med povzročitelji nezgod so na prvem mestu vozniki osebnih avtomobilov, sledijo vozniki tovornih vozil itd. Vozniki koles z motorjem so v prvih štirih letošnjih mesecih povzročili 20 nezgod ali 39 odstotkov manj, kot lani, med povzročitelji nezgod pa je bilo tudi 14 kolesarjev, 14 voznikov avtobusov, 12 voznikov motornih koles in 14 pešcev.

Razmeroma ugodna statistika pa se je v maju nenadoma porušila...

Naše zadovoljstvo res ni trajalo dolgo. Nastopil je »črni vikend« v maju, ko je na hitri cesti A-10 Arja vas-Hoče v zelo kratkem času v dveh hudih prometnih nesrečah umrlo kar devet oseb. In tako je tragična bilanca žrtev prometa na Celjskem do 25. maja že 23 mrtvih; lani je v tem času umrlo 27 oseb.

Kateri so še ostali vzroki za tako katastrofalno stanje na naših cestah?

Bistveni elementi, ki vplivajo na prometno varnost, so še stanje vozišča, stanje vozila ter obnašanje voznika oziroma slehernega udeleženca v cestnem prometu. V kakšnem stanju so

naše ceste, mi najbrž ni treba posebej omenjati, podobno je s prometno signalizacijo. Kljub temu, da policija nenehno ugotavlja nepravilnosti in opozarja na »črne točke«, se praktično reševanje problemov skoraj vedno ustavi pri ugotovitvi, da je premalo denarja. Kar se tiče vozil oziroma stanja voznega parka, se je ta v Sloveniji v zadnjih letih precej izboljšal. Vedno več je dobrih, predvsem pa hitrih vozil, tako da je tehnična neizpravnost vozila vedno redkeje vzrok za nezgodo.

Sklicevanje na finančno sušo je lahko tudi krinka za slabo delo in ignoranco odgovornih ter pristojnih organov in služb?

Policija pogosto opozarja na nepravilnosti in pomanjkljivosti na cestah, zaradi katerih prihaja do nezgod, a se ponavadi vse skupaj konča pri opozorilih. Pred kratkim smo bili na delovnem obisku v Švici in se pri tamkajšnjih kolegih na lastne oči prepričali, da le ni vse odvisno od denarja ter da so mnoge rešitve predvsem rezultat volje in pripravljenosti za sodelovanje. Tega pa je v Sloveniji premalo. Ne razumem, zakaj pri nas ne posnemamo določenih rešitev, ki so se v tujini pokazale kot dobre, pa niso povezane z državno blaginjo. To so razmeroma poceni tehnične rešitve, ki ščitijo predvsem tiste udeležence v prometu, ki upoštevajo cestno prometne predpise.

Tudi zakonodaja, ki jo načrtujemo, v svoji osnovi ni povezana z denarjem, pa se zdi, kot da je poslancem slovenskega parlamenta figo mar za življenja, ki na naših cestah dnevno ugašajo. Ugašajo pa predvsem zaradi tistih udeležencev v prometu, ki se veselo požvižgajo na zakon in njegove sankcije. Razvita tujina najbrž ni toliko prizanesljiva do zavestnih kršiteljev cestnoprometnih predpisov?

Ne, ni. V Švici naprimer, so kazni zelo hude. Če dovoljeno hitrost prekoračiš za 30 kilometrov, te po žepu udarijo s približno 2 tisoč franki, ob tem pa nikomur niti na misel ne pride, da kazni ne bi poravnal. Sistem izterjav je drugod po Evropi učinkovit, kar pri nas ni. Švica je tudi država, kjer prometni varnosti posvečajo zelo veliko pozornosti, pa tu ne mislim na policijski nadzor, ampak na vse tisto, zaradi česar se je po švicarskih cestah prijetno in varno voziti: gre za varnost že pri samem projektiranju cest, gre za urejeno in premišljeno prometno signalizacijo, za razna svetlobna in zvočna opozorila in še marsikaj drugega. Zaradi vsega tega je prometna varnost neprimerno boljša, kot je pri nas. Med obiskom v Švici smo si ogledali odsek njihove hitre ceste v dolžini 70 kilometrov in se prepričali, koliko v tej državi razmišljajo o varnosti na cestah in koliko za to varnost tudi naredijo. In rezultat? Na omenjenem odseku ceste, kjer beležijo večmilijonski letni pretok vozil, umre v nesrečah od 5 do 10 ljudi v enem letu, na naših cestah pa...

In že smo pri našem vozniku, ki ga vse pogosteje videvamo v avtomobilu visokega cenovnega razreda, in pri njegovi prometni, pa tudi srčni kulturi.

Pri slovenskem vozniku se prometna kultura v zadnjem času ni prav nič spremenila. Ima enake izkušnje kot prej, ko se je še vozil v fičku ali stoenki, vendar pa se zdaj vozi v mnogo hitrejšem vozilu, ki ubija predvsem ostale udeležence v prometu. O nizki ravni prometne kulture našega voznika govorijo številna dejstva: da jih zelo malo uporablja varnostni pas, da je vedno več prometnih nezgod, ko povzročitelj zapusti kraj nezgode in tako ne nudi pomoči ponesrečencu ali ponesrečencem. Vedno več je primerov, ko vozniki ne upoštevajo odredb policistov o ustavitvi vozila, kontroli se poskušajo izogniti tako, da enostavno zapeljejo naravnost proti policistu, ne oziraje se na možne posledice... Sicer pa je takšno stanje odraz splošnega kaosa v naši družbi. Policija v zadnjem času zelo izgublja na ugledu, avtoriteta ji strmo pada – mogoče res tudi po lastni krivdi – a v precejšnji meri je za to kriva država. Od nje je namreč odvisno, kakšna bo zakonodaja oziroma kakšna bo kaznovalna politika na tem ali onem področju, od države je odvisno, kako učinkovit bo sistem v preventivnem in represivnem smislu, kakšna bo stimulacija policistov in kako bodo pri opravljanju svojega dela opremljeni ipd.

Kaj se zadnje čase dogaja na sloveniki?

Poleg magistralne ceste Celje-Zajesovnik, na kateri se prav tako vsako leto pripeti večje število prometnih nezgod s hudimi posledicami, policisti veliko pozornosti namenjamo tudi hitri cesti Arja vas-Hoče oziroma kontroli prometa na njej. Verjetno je mnogim še v spominu huda nesreča v letu 1992, v kateri je na sloveniki izgubilo življenje 10 ljudi. Tudi lani je bilo stanje katastrofalno, saj se je na tej cesti pripetilo 120 nezgod, v njih pa je umrlo 15 oseb. Ko analiziramo vzroke hudih nesreč na sloveniki, sta vedno na prvem in drugem mestu neprimerna hitrost in vožnja po nepravi strani vozišča. Vse kaže, da je tudi do obeh zadnjih hudih prometnih nesreč prišlo iz omenjenih vzrokov, tragičnim posledicam pa je botroval še splet okoliščin. Kljub vsemu pa je treba posredne vzroke za takšno stanje iskati še kje drugje. Smatram, da je ta cesta nevarna tudi zaradi svoje konstrukcije in prometnega režima. Režim, ki je v veljavi, zaradi plačevanja cestnine, daje voznikom, predvsem tujcem, lažni občutek, da vozijo po avtocesti, na kateri so dovoljene velike hitrosti. Po drugi strani pa je za varnost voznikov, predvsem tistih, ki upoštevajo cestnoprometne predpise, na slo[illegible] niki narejenega zelo malo. Glede hitre ceste [illegible] treba še vedeti, da je zelo obremenjena in da [illegible] po njej vozi veliko tranzitnih voznikov, ki im[illegible] jo za sabo dolge ure vožnje. Utrujenost nare[illegible] svoje, dovolj je nekaj sekund nepazljivosti [illegible] tragedija je tu. Usoda je običajno zelo kruta, [illegible] pogosto so najbolj tragične posledice prav [illegible] tistih udeležencih v cestnem prometu, ki ni[illegible] povzročitelji prometnih nezgod.

Kaj policija sploh še lahko stori za izboljš[illegible] nje stanja na področju prometa?

Naloga policije je, da deluje preventivno [illegible] represivno. V okviru teh nalog policisti v[illegible] policijskih postaj pogosto opravljajo poostre[illegible] nadzore cestnega prometa, vsak mesec je tu[illegible] več poostrenih nadzorov na celotnem obmo[illegible] UNZ Celje. V prvih treh mesecih letošnje[illegible] leta je bilo zaradi hujših kršitev cestno pr[illegible] metnih predpisov napisanih že 3.282 predl[illegible] gov sodnikom za prekrške, v tem kratkem ča[illegible] je bilo izrečenih že 12.273 denarnih kazni, z[illegible] časno je bilo odvzetih 1.171 vozniških dov[illegible] ljenj, zaradi nadaljevane vožnje pod vplivo[illegible] alkohola je bilo pridržanih 18 oseb itd. Kljub temu, da je število izrečenih ukrepov velik[illegible] ocenjujem, da zgolj s tem ne bomo naredili k[illegible] dosti za bolj kulturno obnašanje naših vozn[illegible] kov in za zmanjšanje števila žrtev na naši[illegible] cestah. Dovolj zgovorno je že dejstvo, da [illegible] število kršitev ne zmanjša niti takrat, ko [illegible] poostreni nadzori prometa v sredstvih javneg[illegible] obveščanja vnaprej napovedani. Zato ni prič[illegible] kovati izboljšanja stanja, dokler bo zakonoda[illegible] ja, zlasti v delu, ki se nanaša na kazens[illegible] sankcije, neustrezna. Nič ne bo boljše, dokl[illegible] bi sistem izterjave neplačanih denarnih kaz[illegible] tako neučinkovit, kot je sedaj, ko se sodniki [illegible] prekrške utapljajo v preobilici zadev in k[illegible] velik odstotek zadev pri sodnikih za prekrš[illegible] zastara. Naši vozniki so, ko vozijo po cesta[illegible] v tujini, zelo disciplinirani, saj se zaveda[illegible] visokih kazni, ki jih bodo morali plačati. P[illegible] izterjavi tam ni milosti. Pri nas pa, kot da n[illegible] znamo ali nočemo posnemati tujih izkušenj.

MARJELA AGR[illegible]
Foto: EDI MASNE[illegible]

PROMETNE NEZGODE

Avto v mopedista

V križišču Kidričeve in Prešernove ceste v Velenju se je, v četrtek 25. maja zvečer, pripetila nezgoda, v kateri se je ena oseba hudo telesno poškodovala, gmotna škoda pa znaša okoli 130 tisoč tolarjev.

Boštjan R.(18) iz Velenja je vozil osebni avtomobil po Kidričevi cesti proti križišču s Prešernovo in dovozno cesto za Kardeljev trg. Ko je pripeljal do križišča, mu je s stranske dovozne ceste z desne strani pripeljal voznik kolesa z motorjem, Vid K. (17) iz Velenja, ki je vozil naravnost. Kljub zaviranju, je voznik avtomobila trčil v mopedista, ki je padel po vozišču in se hudo telesno poškodoval.

Brez čelad

V naselju Otemna se je, 25. maja zvečer, pripetila nezgoda, v kateri je bila ena oseba težko, ena pa lažje ranjena.

Peter K. (26) iz Vojnika je vozil motorno kolo po naselju Otemna v smeri Rožnega Vrha. Ko se je peljal po klancu navzdol, je zapeljal levo zunaj vozišča in trčil v drevo ter se hudo poškodoval, njegov sopotnik Bojan J. (18) iz Vojnika pa je bil lažje ranjen. Voznik in sopotnik med vožnjo nista nosila varnostnih čelad.

Zanašalo ga je

Na lokalni cesti v kraju Dol Suha se je, v petek, 26. maja popoldne, pripetila nezgoda, v kateri je bila ena oseba težko ranjena, gmotna škoda pa znaša približno pol milijona tolarjev.

Edvard M. (57) iz Mozirja je vozil osebni avtomobil iz smeri Trnavč proti Rečici ob Savinji. V bližini naselja Dol Suha ga je pričelo zanašati, tedaj pa je vozilo trčilo v brežino obcestnega kanala in se prevrnilo na streho ter tako obstalo. Voznik je v nesreči utrpel hude telesne poškodbe.

Omagal in umrl

Na regionalni cesti zunaj naselja Mozirje se je, v soboto 27. maja zjutraj, pripetila nesreča s smrtnim izidom.

Srečko Š. (36) iz Rečice ob Savinji je vozil osebni avtomobil iz smeri Soteske proti Radmirju. Ko je zunaj naselja Mozirje pripeljal v dolg desni ovinek, je s sprednjim delom vozila trčil v propust rokava potoka Trnava, potem pa je zapeljal desno na bankino in za tem zadel ograjo na mostu. Tam se je vozilo prevrnilo in na desnem boku obstalo v potoku. Voznik se je še uspel izvleči iz vozila, a je v 40 cm globoki vodi omagal in umrl.

Trčil v vprežni voz

Na regionalni cesti v Stranicah se je, minuli petek zvečer, pripetila nezgoda, v kateri je bil težko ranjen voznik motornega kolesa, materialna škoda pa znaša okoli 150 tisoč tolarjev.

Jože K. (29) iz Slovenske Bistrice je vozil motorno kolo v smeri Vitanja. Ko je pripeljal do križišča z lokalno cesto, mu je z desne strani pripeljal voznik traktorja s priključenim kmečkim vozom, 40-letni Stanislav F. iz Stranic. Motorist je kljub zaviranju trčil v zadnje levo kolo vprežnega voza, padel po vozišču in se hudo ranil.

V kolesarja

Na ulici v Ložnici pri Celj[illegible] se je 26. maja zvečer pripeti[illegible] nezgoda, v kateri je bil en ude[illegible] leženec hudo telesno poško[illegible] dovan.

Franc Č. (89) iz Celja je vo[illegible] kolo iz smeri naselja Ložnic[illegible] proti Lavi. Ko je pripeljal d[illegible] križišča s prednostno Čopo[illegible] ulico, je nanjo zapeljal v tre[illegible] nutku, ko se je po njej z osebn[illegible] nim avtomobilom pripeljal [illegible] 29-letna Đevida M. iz Celj[illegible] V trčenju je kolesarja zbilo p[illegible] vozišču.

Dva ranjena

Na magistralni cest[illegible] v Obrežju pri Zidanem Mostu se je, minulo soboto ponoč[illegible] pripetila nezgoda, v kateri st[illegible] se dve osebi hudo telesno po[illegible] škodovali, na vozilu pa je ško[illegible] de za okoli 150 tisoč tolarjev.

Franc D. (19) iz Rimskih To[illegible] plic je vozil osebni avtomobi[illegible] iz smeri Radeč proti Zidanem Mostu. Ko je pripeljal n[illegible] Obrežje, je zapeljal na desn[illegible] bankino in trčil v podporni z[illegible] železniških tirov. V nesreči st[illegible] se voznik in njegov sopotni[illegible] 21-letni Borut K. iz Rimski[illegible] Toplic, hudo telesno poškode[illegible] vala.

Padel s kolesom

Na lokalni cesti v Drešin[illegible] vasi se je, minulo nedeljo po[illegible] poldne, pripetila nezgoda [illegible] v kateri se je težko ranil vo[illegible] nik kolesa.

Slavomir M. (36) iz Žalca s[illegible] je peljal s kolesom iz Levo[illegible] proti Petrovčam. V ostrem le[illegible] vem ovinku v Drešinji vasi [illegible] na asfaltnem vozišču, posuten[illegible] s peskom, padel in se hudo te[illegible] lesno poškodoval.

M.A[illegible]

Nočne cvetke

• Obvestilo iz hotela Merx: tam nek mlajši moški razgraja in krši javni red in mir. To je bil Beno, ki je prejšnji četrtek v Merxu večerjal in si ni dal dopovedati, da je treba večerjo tudi plačati.

• Včetrtek ponoči so šli policisti intervenirat na Tkalsko ulico. Tam je javni red in mir kršil Ivan D., ki se je drl, razbijal in pretepal svojo družinico. Ker si ata Ivan ni dal nič dopovedati, so ga odpeljali v prostor za pridržanje.

• V gostilni Triglav na Dobrni je Maksimilijan R. v petek ponoči tako rogovilil, da si je prislužil vabilo sodnika za prekrške.

• V soboto popoldne naj bi se v bistroju Buco v Vojniku stepli. Pretepača sta bila samo dva, Andrej M. in Robert J., oba Vojničana, ki se bosta v kratkem srečala s sodnico za prekrške.

• Na Lipi nad Frankolovim je ata Tone v soboto zvečer pretepal svoje družinske člane. Že spet.

M.A.

Hudodelec je bil petnajstletnik

Policija je s pomočjo oškodovancev razkrila še en primer lanskega krvavega nasilja v mestu ob Savinji

Marsikdo je že obupal in dogodek, ki se je pripetil 24. septembra lani v zgodnjih jutranjih urah na celjskih mestnih ulicah uvrstil med tiste, ki ne bodo nikoli raziskani, storilci pa nikoli kaznovani. Zdaj se ve, kdo je tistega jutra z nožem večkrat zabodel dva mlada Celjana, 20-letnega Aleksandra J. in leto dni starejšega Gregorja S., ki sta se iz diskoteke vračala vsak na svoj dom.

Je na delu množični morilec?

Dogodek je bil v Celju zelo odmeven in marsikdo se je ponovno vprašal, ali se je ponoči sploh še varno gibati po mestu in ali sploh lahko svoje otroke puščamo v diskoteke in podobna mesta, kjer se mladi družijo. Še več vprašanj je začelo krožiti kasneje, ko policija storilcev ni našla in ko so se v celjski bolnišnici borili za življenje enega od oškodovancev.

Ljudska domišljija pač nima meja, in ker je bilo na začetku avgusta v potoku naselju Lisce najdeno z nožem zabodeno truplo Franca Kavčiča, zavito v polivinil, storilca pa še do danes niso odkrili, so se priče- le širiti govorice, da je na delu morilec, ki si išče vedno nove žrtve. Vodo na mlin takšnim ugibanjem je prinesla smrt, umor Staneta Timprana v mesecu oktobru v njegovem stanovanju, ko ga je (takrat še) neznani storilec 32 krat zabodel po vsem telesu, nož pa pustil zasajen v prsnem košu. Torej se res na območju Celja giblje serijski morilec, so nekateri že kar verjeli govoricam, ki so jih podkrepljevala dejstva, da je bilo pri vseh neraziskanih zločinih uporabljeno isto morilsko orožje – nož, zabodene žrtve pa so bile v vseh primerih moške osebe. Na srečo so celjski kriminalisti po tri mesece trajajoči preiskavi odkrili morilca Staneta Timprana, 22-letnega Zlatka Stančiča iz Celja in v preiskavi ugotovili, da njegov zločin ni v nobeni povezavi z ostalimi. In ljudje so si oddahnili: Ne gre za kakšnega celjskega Jacka Razparača!

Množična policijska akcija

Takoj potem, ko so z nožem ranjena Aleksandra in Gregorja pripeljali v bolnišnico, je stekla policijska akcija ,iskanja storilcev, praktično je bila na delu vsa slovenska policija, vključno s strokovnjaki ministrstva za notranje zadeve R Slovenije, zlasti pa policijske postaje na našem območju ter delavci urada kriminalistične službe UNZ Celje. V akciji iskanja so opravili več kot 500 najrazličnejših poizvedovanj, razgovorov, iskanj po diskotekah, gostinskih in ostalih lokalih ter drugod, kjer se zbira mladina, izdelan je bil dokaj dober fotorobot, ki ga je v časnikih videla vsa Slovenija, toda nič. Ko je že kdo pomislil, da je policija dvignila roke od tega primera, je bil osemmesečni trud policistov poplačan, zahvaljujoč tudi obema oškodovancema, ki sta se vključila v iskalno akcijo, trdno prepričala, da bosta nekega dne na nekem mestu prepoznala storilca. In sta ga res. S tem pa je bil primer praktično rešen. Ob načrtovanem, a nenadnem srečanju s storilcem v celjskem Kljubu sta Aleksander in Gregor ugotovila, da je storilec precej mlajši in da je tudi nižji, kot sta ga kmalu po dogodku opisala preiskovalcem. Strah ima pač velike oči.

Od nedolžnih zbadljivk do hudodelstva

Bilo je 23. septembra lani, ko se je večja skupina mladih ljudi zabavala in popivala na obrežju Savinje in se potem selila iz lokala v lokal v starem delu mesta. Proti jutru se je skupina začela razhajati, ostala je le še trojica fantov, najbolj vztrajnih ponočnjakov, M.T. in A.Ž., oba stara komaj petnajst let, in dvajsetletni E.H., vsi trije iz Celja in brez dela. Ta trojica se je potem okoli 4. ure zjutraj na Vodnikovi ulici srečala s skupino štirih fantov oziroma moških, ki so se prav tako po zabavi v nekem lokalu vračali domov. Skupini sta se ob srečanju začeli med sabo zbadati na račun zunanjega izgleda oziroma dolžine las, potem pa sta se skupini za kratek čas razšli in se izgubili v jutranji temi, da bi se spet srečali na dvorišču pekarne Šket, kjer v tem času že prodajajo hrustljave dobrote prve jutranje peke. Medsebojno zbadanje se je tam nadaljevalo in preraščalo v žaljivke. Četverica se je od trojice oddaljila in šla domov v smeri Kocbekove, petnajstletni M.T. pa je izza pasu potegnil večji nož in stekel za njimi, ostala dva družabnika pa sta mu sledilą počasneje. Ko je M.T. dohitel skupino štirih, je hladnikrvno in brez besed dvakrat zabodel Aleksandra J. v predel hrbta, Gregorja S. ki se je obrnil, pa je zabodel v hrbet in trebuh. Ko sta na kraj prispela še A.Ž. in E.H., sta svoje junaštvo izkazovala tako, da sta na tleh ležečega Gregorja obrcala. Gregor je bil dolgo časa v kritičnem stanju, Aleksandra so iz bolnišnice izpustili sedmi dan po dogodku.

Trojica napadalcev je potem zbežala v smeri glavne avtobusne postaje, osumljeni M.T. je med begom slekel svojo okrvavljeno srajco, jo zažgal in odvrgel v hišno smetiščno kanto v Aškerčevi ulici, potem pa so se razbežali vsak na svojo stran in se dlje kot pol leta potikali naokrog v upanju, da jih roka pravice ne bo dosegla.

Ena kazenska ovadba

Ko je potek iskanja storilcev in prijetje na srečanju s časnikarji opisal **Darko Delakorda**, kriminalistični inšpektor in vodja skupine za krvne delikte pri UKS UNZ Celje, je na koncu še povedal, da je oškodovani Gregor S. utrpel posebno hudo telesno poškodbo, Aleksander J. pa je bil lažje ranjen. Osumljenega mladoletnega M.T., ki je bil v času storitve kaznivega dejanja star 15 let, so po prijetju s kazensko ovadbo izročili preiskovalnemu sodniku celjskega okrožnega sodišča, državni tožilec pa je fanta po zaslišanju izpustil. Osumljen je kaznivega dejanja po 135./I členu kazenskega zakonika R Slovenije (zagrožena kazen zapora od 1 do 10 let) in po členu 133/II (zagrožena zaporna kazen do treh let). Oba petnajstletnika in dvajsetletnik so v preiskavi (med drugim) izjavili, da so bili v času storitve krvavega dejanja pijani.

MARJELA AGREŽ

Še en podvig mariborskih in celjskih kriminalistov

V skupni, dlje časa trajajoči akciji mariborskih in celjskih kriminalistov, so 26. maja zvečer na Trojanah aretirali 41-letnega brezposelnega Željka D. iz okolice Ptuja in 34-letnega Emila S., obrtnika-ključavničarja iz Maribora. Ob aretaciji so zasegli 806 tablet mamila amfetamina, 9,7 grama amfetamina v prašku in 74,7 grama heroina **(na sliki)**, kar je doslej največja zasežena količina mamil pri nas. Tretjo osebo, ki naj bi sodelovala s prijetima pri trgovanju z mamili, še iščejo.

M.A.

Nesreča s traktorjem

Karlo F. (22) iz Žigona je 23. maja popoldne v bližini doma spravljal krmo s pomočjo traktorja, h kateremu je imel priklopljen obračalnik. Ko je med vožnjo po strmem klancu navzgor nameraval zaviti desno, mu je zadnji del vozila zaneslo in traktor se je prevrnil na desno stran. Pri tem je voznika vrglo z vozila, potem pa se je traktor, ki ni bil opremljen z varnostno kabino, niti z varnostnim lokom, še dvakrat prevrnil. Hudo ranjenega Karla F. so peljali v celjsko bolnišnico.

Povozil ga je vlak

Miha G. (33) iz Grlič je 24. maja ob 21. uri hodil po sredini železniških tirov iz smeri Šmarja proti Stranju. V tem času je iz smeri Stranja pripeljal potniški motorni vlak, ki ga je upravljal strojevodja Alojz K. iz Petrovč. Ko je strojevodja v soju žarometa opazil postavo pešca, je vključil zvočni signal in močno zaviral. Pešec se je ob signalu hotel umakniti s tirov, vendar ga je desni del vlaka zadel in zbil ob tire, kjer je obležal s hudimi telesnimi poškodbami. Miho G. so z reševalnim vozilom odpeljali v bolnišnico v Celje.

Umrl med delom

Delavci podjetja PAP-Telematika iz Ljubljane so 24. maja dopoldne (v sodelovanju s podjetnikom in obrtnikom Marjanom S. iz Črne na Koroškem) na Polulah v Celju ročno in strojno kopali jarke za polaganje telefonskega kabla. Strojnik, 25-letni Radivoj B. iz Prevalj, je z rovokopačem na strmem pobočju zasipaval izkopani jarek, pri tem pa je rovokopač zaneslo levo in Radivoja vrglo iz kabine pod stroj. Stroj se je prevrnil nanj in ga tako hudo poškodoval, da je bil na mestu mrtev.

Vino je bilo škropivo

V torek, 23. maja dopoldne, si je Oto D. (84) iz Loč hotel pogasiti žejo, ko se je zadrževal v svoji vinski kleti. Zagledal je steklenico in si, misleč da je notri rdeče vino, nalil kozarec. Ko je zaužil prvi požirek, je ugotovil, da je v steklenici škropivo. Nemudoma so ga pripeljali v celjsko bolnišnico, ker je bilo njegovo življenje v nevarnosti.

Kako prepoznamo kokain?

Kokain je zelo močan stimulant, ki zelo hitro učinkuje na centralni živčni sistem.

Pridelujejo ga iz listov koke. Je fin kristalni prah grenkega okusa. Uživa se z inhaliranjem skozi nos ali z vbrizgavanjem v žilo. Kokain povzroča prijetno vznemirjenost in začasno evforijo. Kokainoman ima zastraševalne ali erotske halucinacije. Najbolj je značilen njegov občutek, da je z njim nekaj tujega in živega, nekaj, kar se premika, na primer insekti pod kožo.

Uživalec ima razširjene zenice in rdeč nos, če mamilo zjuha, pogosto pa nastopi tudi perforacija nosne pregrade. Ne glede na to, v kakšni obliki je, se ponavadi ne uporablja čist. Mešajo ga s sladkorjem, amfetaminom, lokalnimi anestetiki itd. Tudi zaradi teh dodatkov lahko pri uživalcih nastopijo hude posledice.

Kokain deluje na možgane tako, da postane potreba po njem močnejša od potrebe po drugih vitalnih človekovih potrebah. Ta pritisk je tako močan, da lahko povzroči pri normalno odgovornih ljudeh tudi to, da zapustijo svojo družino, prijatelje in v bistvu bežijo od samega sebe. Številni ljudje najprej mamilo poskusijo, da zadovoljijo svojo radovednost. Pri mladostnikih je pogostokrat tudi razlog, da se otresejo nenehnega pritiska vrstnikov. Nihče od njih pa nima namena postati odvisnik in tudi ne misli, da bi to lahko postal. Mamilo deluje pri različnih ljudeh na različne načine, večini pa »zagotavlja občutek zadovoljstva«. Ker je kokain stimulant, se ljudje počutijo polni energije in samozavesti. Te vrednote so sicer v industrializirani in potrošniško naravnani družbi zelo cenjene, vendar pa se s kokainom pridobljena samozavest sprevrže v depresijo oziroma v psihološki zlom. Da bi se temu izognili, začnejo uživalci pogosteje segati po mamilu, da bi se tako počutili »normalno«. Na tej točki pa že lahko govorimo o odvisnosti uživalca in kokain postane uživalcu prednost pred vsem tistim, kar mu je pred tem pomenilo veliko.

Sled

mini mini KRIMIČI

Hud na avtomobile

V noči na 23. maj je neznani storilec hodil po parkirišču trgovine Avto Škorjanec v Podjavorškovi ulici v Celju. Tam si je izbral devet avtomobilov, ki jih je z razbijanjem po njih kar precej iznakazil, iz enega avtomobila pa je ukradel avtoradio kasetofon. Zakaj se je znesel nad nedolžnimi jeklenimi konjički, bo storilec povedal, ko ga bodo odkrili. Lastnik vozil Alojz Š. iz Šentjurja je oškodovan za okoli 400 tisoč tolarjev.

Ukradel nakit

V torek, 23. maja med 12. in 13. uro je nekdo vlomil v stanovanje na Čopovi ulici v Žalcu. Iskal je in našel več kosov zlatega nakita in 2 tisoč tolarjev gotovine. Lastnika Edija K. je oškodoval za približno 400 tisoč tolarjev. Isti vlomilec je nameraval vlomiti v še dve sosednji stanovanji, a ga je nekaj zaustavilo.

Odnesel orodje

V dneh od 19. do 23. maja je neznani storilec vlomil v nedograjeno stanovanjsko hišo v Rakitovcu pri Šentjurju in si nabral nekaj praktičnih predmetov: zložljivo ribiško palico, kotni brusilni stroj, 50 metrov električnega kabla in razno priročno orodje. Z dejanjem je Branka P. oškodoval za okoli 100 tisoč tolarjev.

Razbijaški Igor

24. maja dopoldne so konjiški policisti prišli iskat 22-letnega I.V. iz Podpeči, ker je sodnik za prekrške zanj odredil prisilno privedbo. Ko so prispeli na policijsko postajo, se je Igor močno razburil, policistom je grozil, duška pa si je dal še s tem, ko je sunil v vrata in jih poškodoval. Med prevozom k sodniku za prekrške je poškodoval še vrata v intervencijskem vozilu, to pa je bilo čisto dovolj, da so se policisti odločili za uporabo fizične sile in »lisic«. Potem ga je reševalno vozilo odpeljalo v vojniški oddelek celjske bolnišnice. I.V. je s svojim obnašanjem PP Slovenske Konjice povzročil za okoli 180 tisoč tolarjev gmotne škode.

Kradel pokojniku

V noči na 25. maj je nekdo vlomil v stanovanje pred kratkim umrlega Gorazda K. iz Celja, ki je v stanovanju v bloku živel sam. Storilec je pregledal vse prostore, razmetal vsebino iz omar in predalov ter ukradel glasbeni stolp s cd playerjem, okoli 10 kompaktnih plošč, video rekorder, video kamero ter dekoder za satelitsko anteno. Gmotna škoda znaša okoli 200 tisoč tolarjev.

Okradena Klepetulja

V noči na minulo nedeljo je nekdo vlomil v slaščičarno Klepetulja na Partizanski cesti v Velenju. Odnesel je CD kasetofon z dvojnim kasetnikom in radijskim sprejemnikom ter Marijo L. iz Topolšice oškodoval za okoli 40 tisoč tolarjev.

Našli mrtvega

26. maja ob 5.25 uri so na industrijskem tiru železniške postaje v Laškem našli mrtvega Karla B. (57) iz Maribora.

Mesto najdbe si je ogledala komisija UNZ Celje ter preiskovalni sodnik in državni tožilec. Ti so ugotovili, da je Karel B. šel že v večernem času proti železniški postaji, med hojo po stopnicah v smeri tirov se je naslanjal na leseno dotrajano ograjo, ki je pod njegovo težo popustila. Padel je z višine 2,9 metra na industrijski tir in bil na kraju nesrečnega dogodka mrtev.

Z lepotnimi popravki bo Zlata nota preživela

Zlata nota na Bledu je minuli četrtek združila toliko slovenskih glasbenikov in glasbenic najrazličnejših žanrov kot še nikoli, je po prireditvi zatrdil Marko Vuksanovič iz naj rock skupine Avtomobili.

Zlata nota je šele v povojih in če bodo organizatorji napake, ki jih letos ni bilo malo, do prihodnjič popravili, zna biti, da se bo prijela, je ob kozarčku piva zatrdil bobnar skupine Šank rock Aleš Uranjek, ki je ob več kot tri ure trajajoči prireditvi skoraj dehidriral. Letošnji blejski original pa je bil vsekakor naj debitant Ali En, ki je dokazal, da je potreben zdravljenja. S svojimi izpadi je namreč krepko pokvaril večer vsaj Janu Plestenjaku.

Organizatorji Zlate note, agenciji Ovum in Nota, so bili po prireditvi zadovoljni, Urban Centa pa je dejal, da bo uspešnost prireditve mogoče oceniti šele čez čas, ko bodo svoje povedali mediji in nenazadnje glasbeniki sami.

Razveseljivo je bilo, da je na Bledu v četrtek vsaj na videz izpuhtela pregovorna slovenska zavist in da ni bilo slišati namigovanj o morebitni pristranskosti več kot stočlanske žirije. Absolutna zmagovalca večera sta bila Roberto Magnifico in Alpski kvintet. Magnifico je po številnih prejetih nagradah pričel resno razmišljati da bi se zopet vrnil na glasbeno sceno, na srečo se očitno še ni izpel, Alpskemu kvintetu pa je zaželel še veliko uspešnic, da bi mu še naprej teknilo nedeljsko kosilo, poleg katerega gre obvezno narodnozabavna glasba, je dejal.

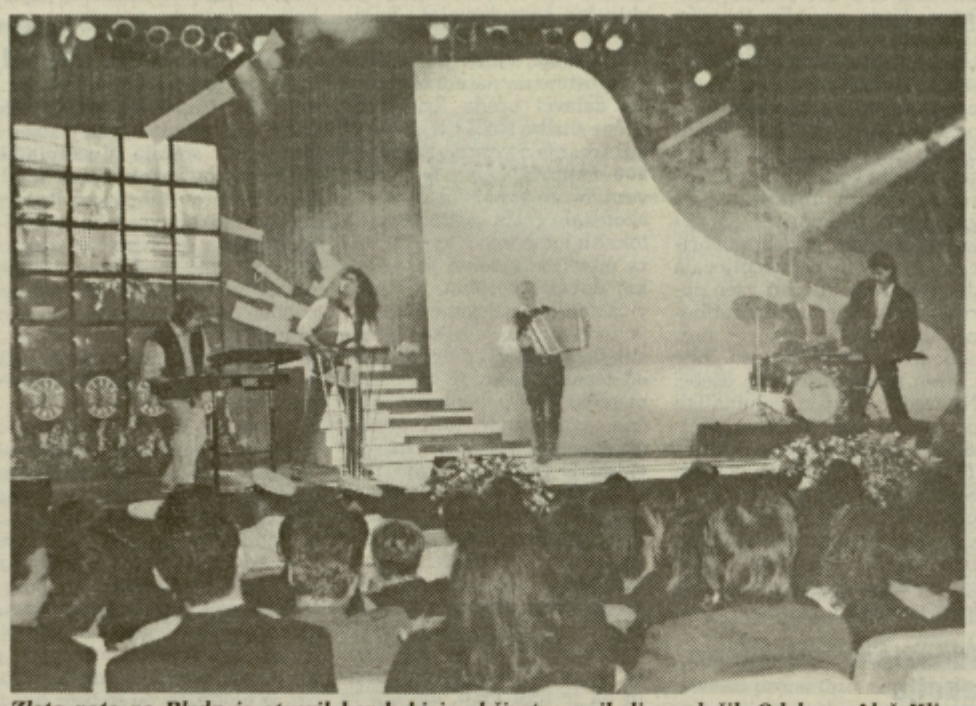

Zlato noto na Bledu je otvoril band, ki je občinstvo najbolj navdušil. Od leve: Aleš Klinar klaviature, Bor Zuljan kitara, Lojze Slak harmonika, Drago Gajič bobni in Sašo Fajon klaviature, kasneje se jim je pridružil še Petar Ugrin trobenta.

Zlate note so prejeli: Naj rock album – Hiša nasprot sonca, Peter Lovšin, **naj narodno zabavna pesem** – Zapleši z mano, Alpski kvintet, **naj jazz album** – Petar Ugrin – Ljubljana jazz selection, **naj tonska realizacija** – Janez Križaj, Roberto Magnifico, Iztok Turk za album Od srca do srca, **naj video spot** – Zeleni Jure, režija Vinci Vogue Anžlovar, **naj priredba tuje pesmi** – Vsepovsod ljubezen, Čuki, **naj folk–etno album** – Balade in štroncade, Iztok Mlakar, **naj narodnozabavni album** – Alpski kvintet, **naj pop pevka** – Darja Švajger, **naj debitant** – Ali En, **naj narodno zabavna pevka** –Ivanka Kraševec, **naj pop pevec** – Dominik Kozarič, **naj ovitek** – za album skupine Njet Matevž Medja, **naj rock pevec** – Janez Bončina Benč, **naj folk-etno izvajalec** – Iztok Mlakar, **naj narodno zabavni pevec** – Alfi Nipič, **naj kompilacijski album** –Danilo Kocjančič and friends, **naj pop skupina** – Pop design, **naj rock skupina** Avtomobili, **naj pop album** Od srca do srca Magnifico, **naj rock pesem** Nekega jutra, ko se zdani, Vlado Kreslin in Mali bogovi, **naj jazz izvajalec** Petar Ugrin in Ljubljana jazz selection, **naj narodno zabavna skupina** Alpski kvintet in **naj pop pesem** – 24 tisoč poljubčkov, Magnifico.

Podeljevanje nagrad v 24 tekmovalnih kategorijah je trajalo predolgo, so bili enotni vsi navzoči, kar so kazali tudi tako, da so se sedeži v dvorani pridno praznili, preddverje blejske Festivalne dvorane pa se je polnilo sorazmerno z dolgostjo trajanja prireditve.

Najnehvaležnejšo vlogo večera je imela Deja Mušič, ki se je morala Zlati noti odpovedati, ker v njeni kategoriji, to je pevke rocka, ni imela konkurence, zato so kategorijo ukinili. Je pa Zlato noto prejela iz rok utrganega Ali Ena, ki svoje, za naj debitanta ni hotel sprejeti. Raje je zgrabil za zadnjico simpatično misico Janjo Zupan, rignil trikrat v mikrofon, izbelebetal nekaj neumnih in odskakljal z odra. Po prireditvi se je najprej z vodno pištolo, s katero je že ves čas streljal na fotoreporterje, spravil še nad Plestenjaka, ki ga je opljuval že v svoji pesmi Leva scena, nato je gnjavil še verbalno, nakar mu je Plestenjak želel v glavo vreči krožnik. Slednji je zadel enega izmed fotoreporterjev. Sledil je le boksarski spopad mali Ena kontra veliki Plestenjak, ki ga hitro prekinili policisti. Plestenjakova spremljevalka, zares lepa Martina Kajfež, tista, saj veste, ki je uspešno kariero fotomodela naredila v ZDA, je imela zato nekoliko pokvarjen večer, kljub temu pa je nasmejana dejala, da je njen najljubši slovenski pevec še vedno Jan.

V pogovoru z Edvinom Fliserjem smo ta večer opazili Francija Petka, ki je skakalno smuči odložil v kot in bo morda zopet prijel za bobnarske paličice, najelegantnejša dama večera je bila gotovo Jerca Mrzel, ki se je strinjala, da bi prihodnje leto organizatorji morda uvedli še kategorijo za najšansonjerko, v neznano pa so takoj po prireditvi izginili priljubljeni Čuki. Skratka bilo nekoliko ravno zabavno, kljub temu pa je bilo prijetno videti zlet slovenskih glasbenikov, zato Zlati noti želimo vse najboljše in ji kličemo še na mnoga leta!

NATAŠA GERKEŠ
ALEŠ LEDNIK

4 FUN in dance glasba

SLAVC REPORT

PIŠE: SLAVC L. KOVAČIČ

Na naši glasbeni sceni se je hkrati pojavljalo vedno več zvrsti glasbe. Poleg specifične narodnozabavne so se razvijale različne oblike domačega popa, ki je bil bolj ali manj originalen ali pa se je zgledoval po tem ali onem tujem slogu. Predvsem v zadnjem času smo priča množičnega izvajanja tujih priredb (Vsepovsod ljubezen, Mlinar na Muri, Ti si moj sonček...), ker je to seveda mnogo lažje, kot pa ustvariti lasten, avtorski hit. Kljub temu, da slovenski glasbeniki ustvarjamo precej lastne glasbe, nekako v posameznih obdobjih ne moremo ubežati vplivu modernih, tujih trendov, kar je zaradi naše majhnosti povsem logično. Pred kakšnimi tremi leti je v svetu pričela prosperirati techno-rap-dance glasba, ki je po zaslugi naprednih radijskih programov in številnih diskotek kaj kmalu prepričala tudi našo publiko. Čudežniki smo že v tisti fazi prodora ustvarili projekt »Techno boom parodijo,« a smo pozneje ugotovili, da smo bili za kakšno leto prehitri, saj je šele potem prišlo do formiranja raznih techno-raperskih zasedb. Precej so v tej smeri dokaj uspešno naredili »Victory in Andreja Makoter,« pred kratkim pa je prodrla zelo obetavna mlada skupina 4 FUN, ki se ukvarja izključno z dance glasbo. Sestavljajo jo dva raperja MC Stanac in D.J. Bucy, pevka Julija ter Boštjan Grabnar. Spremlja jih tudi plesna skupina, ki jo tvorita dva plesalca iz Postojne in plesalki iz Sežane ter Kamnika.

Priložnost smo jih imeli videti dvakrat v oddaji Poglej in zadeni, ko so predstavili priredbo »Jaz potrebujem več« in avtorsko skladbo »Vzemi me.« Za najodmevnejši nastop smatrajo velik show ob 10. obletnici delovanja skupine »12. nasprotje« v ljubljanskem Mostecu. Ob teh dveh skladbah so posneli še »Najino ljubezen,« »Kraljico noči« in »Dolenčevo pesem,« v kratkem pa bo pripravljen ves material za kaseto in lasersko ploščo z naslovom 4 FUN-4U. Užitek je gledati skupino, ki zažge tako kot 4 FUN v originalnih raperskih oblačilih. Kljub temu, da niso črnci, je njihov rap poln energije in originalen, predvsem pa ob zelo dovršenem nastopu dobiš občutek, da gre zares, ne pa za bledo kopijo kakšnega tujega banda.

Če bi jih kdo želel povabiti v goste v diskoteko, naj se obrne na Aleša Dolinarja (061) 552-350.

SLAVC L. KOVAČIČ

MED NOTAMI

Jani Planko, odlični pevec ansambla Šaleški odmev, je le kratek čas gostoval pri ansamblu Igor in Zlati zvoki. Po mesecu dni se je vrnil v staro družbo in zdaj spet prepeva z Darjo Gaber. Bolje vrabec v roki, kot...

Vinko Šimek pospešeno pripravlja sedmo ponovitev popularne Marjance, ki bo v četrtek, 8. junija v dvorani Tabor v Mariboru. Posebnost letošnje Marjance bo, da jo bo za dve 90 minutni oddaji posnela slovenska televizija.

4. festival v Vurberku bo 17. junija, med petnajstimi nastopajočimi skupinami pa so s Celjskega Dan in noč, Simon Legner, Podkrajski fantje, Vigred iz Laškega, Fantje izpod Rogle in še kdo. Po treh letih nastopanja in treh zmagah ne bo zraven ansambla Slapovi z Jožetom Skubicem. Kdo bo letos osvojil Zlatega zmaja?

Ansambel Gašperji bo 10. junija v domačem Preddvoru proslavil peto obletnico igranja. Sodelovala bosta tudi Grega Avsenik in prikupni pevki M4M. Zanimivo bo slišati, kako mladi Avseniki zvenijo po petih petih!

Štajerskih 7 je bilo kar trikrat med kandidati za Zlato noto, pa niso osvojili niti ene, kajti vse so pobrali člani Alpskega kvinteta. Sicer pa Štajerskih 7 v jubilejnem letu nadaljuje z nastopi, tako bodo 17. junija igrali na veliki gasilski prireditvi v Vrbju pri Žalcu.

V radijskem Vrtiljaku polk in valčkov bo v ponedeljek, 5. junija gostoval ansambel Vita z Gorenjske, 12. junija pa ansambel Nagelj izpod Kamniških planin. Oba bosta predstavila svoji najnovejši kaseti.

TV

DELO
vedno
v središču
dogajanj

Glasbeni vrtiljak na Celjski koči

V nedeljo, 4. junija, bodo na prostoru pri priljubljeni Celjski koči, ves dan odmevali zvoki glasbe. Ljubiteljski glasbenik Drago Sivka si je omislil srečanje tistih ansamblov, ki še nimajo svojih kaset in bi se radi predstavili širšemu krogu poslušalcev.

Drago je najprej razmišljal o prireditvi na Starem gradu, pa v centru Celja, zdaj pa bo prireditev na Celjski koči, kjer je našel dobrega partnerja v oskrbniku Jožetu Šantlu. V Salomonovem oglasniku so objavili obvestilo o 1. srečanju muzikantov amaterjev na Celjski koči, odziv pa je bil več kot dober. Tako bodo na Celjski koči igrali: ansambel Ekart iz Kranja, Akord iz Trebnjega, Bino in Tom iz Škofje Loke, Rudi Močnik s Kompol, Ignac Mutec in Drago Sotošek, oba harmonikarja iz Celja, iz Rogaške Slatine bodo prišli ansambel Toplišek, Rogaški odmev in Črešnja, ansambel Matjaž Slabe je iz Škofje Loke, ansambel Narcisa iz Krškega, Gaj iz Mozirja, Bobri iz Ljubljane, Duo Harmonija je iz Trbovelj, Labod iz Brestanice, ansambel Mis Key iz Ljubljane, ansambel UNŠC tudi iz Ljubljane ter trio Draga Sivke iz Celja.

Veselo glasbeno dopoldne na Celjski koči bo že ob 9,30 začela ena najstarejših slovenskih godb s Svetine, od 10. do 11. pa bo igral ansambel Vinka Cverleta. Od 11. do približno 14. ure bo revialni nastop omenjenih skupin in posameznikov, nato pa zabavno srečanje ob zvokih Vinka Cverleta ter družabnih igrah, kjer bodo ekipe sestavljali nastopajoči glasbeniki in poslušalci.

TONE VRABL

ČASOVNI STROJ

PRED 5. LETI:

1. KILLER ..... ADAMSKI
2. BETTER THE DEVIL YOU KNOW ..... KYLIE MINOGUE
3. DIRTY CASH ..... ADVENTURES OF STEVIE V

PRED 10. LETI:

1. 19 ..... PAUL HARDCASTLE
2. MOVE CLOSER ..... PHYLLIS NELSON
3. I FEEL LOVE ..... ARCK ALMAND & BROSNKI BEAT

PRED 15. LETI:

1. WHAT'S ANOTHER YEAR? ..... JOHNNY LOGAN
2. GENO ..... DEXY'S MIDNIGHT RUNNERS
3. COMING UP ..... PAUL McCARTNEY

PRED 20. LETI:

1. STAND BY YOUR MAN ..... TAMMY WYNETTE
2. OH BOY ..... BUT
3. LOVING YOU ..... MINNIE RIPPERTON

PRED 25. LETI:

1. BACK HOME ..... ENGLAND WORLD CUP
2. QUESTIONS ..... THE MOODY BLUES
3. SPIRIT IN THE SKY ..... NORMAN GREENBAUM

GLASBENI EXPRESS

Najpopularnejši angleški rockerji OASIS so bili na prvem mestu angleške lestvice single plošč le en teden. Njihov komad »Some Might Say« sta z vrha izrinila Robson Green in Jerome Flynn, s priredbo 30 let stare uspešnice »Unchained Melody«. Na drugo mesto se je ta teden povzpela skladba »Dreamer« skupine Livin' Joy, tretja pa je skladba »Guaglione« Pereza Prade in njegovega orkestra. Ob petdeseti obletnici rojstva reggae velikana Boba Marleya (na sliki) se je na lestvice vrnila 17 let stara Marleyeva pesem »Keep On Moving«, med prvih trideset najbolje prodajanih single plošč pa sta se ta teden uvrstila tudi dva angleška nogometna kluba Manchester United 1995 Football Squad s komadom »We're Gonna Do It Again« in pa Everton Football Club z »All Together Now«.

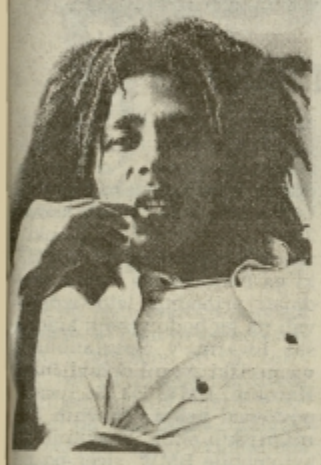

James Dean Branfield, kitarist pred kratkim razpadlih Manic Street, se namerava pridružiti eni izmed najbolj udarnih angleških novorockerski zasedb THERAPY?.

V ponedeljek, 5. junija, bo pri založbi One Little Indian izšel drugi album odlične islandske pevke Bjork. S plošče, ki bo nosila naslov »Post«, je pred kratkim omenjena založba že objavila prvi single »Army Of Me«, ki se je v prvem tednu uvrstil na deveto mesto angleške lestvice najbolje prodajanih malih plošč. Bjork bo svojo novo ploščo prvič na velikem odru v živo predstavila 26. avgusta na festivalu Reading, promocijska turneja, na kateri jo bo spremljal tričlanski bend, pa se bo začela šele oktobra.

Bivšemu bobnarju californijskih rockerjev GUNS & ROSES, Stevenu Adlerju, grozi zaporna kazen do petih let, če bo spoznan za krivega zaradi posedovanja heroina in še nekaterih drugih drog. Adlerja je sredi aprila aretirala losangeleška policija, prijavili pa so ga sosedje, ki so ga našli napol nezavestnega, ležečega na avtomobilu, parkiranem sredi ulice.

38-letni Jamajčan INI KAMOZE je na glasbeni sceni že več kot poldrugo desetletje, zares pa je uspel šele letos z nosilno skladbo filma »Pret-a-Porter« »Here Comes The Hotstepper«. Pred kratkim je pri založbi Columbia izšla kompilacijska plošča »Here Comes The Hotstepper«, na kateri je 12 najboljših skladb iz albumov, ki jih je Kamoze posnel med leti 1983 in 1986. Med njimi je tudi že večkrat omenjena »Here Comes The Hotstepper«, seveda v originalni verziji.

Nosilna pesem soundtracka za tretji del filma Batman bo skladba »Hold Me, Thrill Me, Kiss Me, Kill Me« irskih megazvezdnikov U2. Batmana bo tokrat odigral Val Kilmer, Tommy Lee Jones bo hudobni Harvey »Two Face«, Jim Carrey pa bo The Riddler. Poleg U2 so skladbe za film prispevali še Offspring, Massive Attack, Nick Cave, PJ Harvey, Mazzy Star in Sunny Day Real Estate.

Jim Thirwell FOETUS, bo v začetku tega meseca pri založbi Big Cat objavil svoj novi album, prvi po sedmih letih.

Natolcevanja in ugibanja nekaterih angleških glasbenih časopisov o skorajšnjem umiku škotskega pop zvezdnika RODA STEWARTA s svetovne glasbe scene, so se končala prejšnji teden, ko se je njegova najnovejša skladba »You're The Star« uvrstila na 26. mesto UK TOP 50. Omenjena skladba napoveduje tudi skorajšnji izid njegovega 20. studijskega albuma, z njim pa naj bi se Rod letos, ko je dopolnil 50 let, spet v velikem slogu vrnil na lestvice in koncertne odre.

BULDOŽER, ena izmed najbolj izvirnih in vplivnih slovenskih rock zasedb, je končno le posnela ves material za novo ploščo, ki bo še pred poletjem ugledala luč sveta pri založbi Helidon. Buldožerjev LP bi moral biti objavljen že lani, vendar so v požaru, ki je popolnoma uničil studio Tivoli, zgoreli tudi vsi njihovi posnetki.

Letošnji, že 36. mednarodni jazz festival Ljubljana, se bo dogajal med 28. junijem in 1. julijem v Križankah. Poleg nekaterih znanih imen iz svetovne jazz scene (Abby Lincoln (na sliki), Bill Evans, Vocal Sampling, Max Roach...) bosta na festivalu nastopili tudi dve slovenski zasedbi, Quatebriga in Rok Golob & Stop the band.

Nemška založba Discordia in ljubljanski FV sta prejšnji teden objavili svoj prvi skupni projekt, CD ploščo »La Dolce Vita« slovenske skupine DATA DIRECT. V omenjeni zasedbi so zbrani štirje odlični slovenski glasbeniki, kitarist in komponist Borut Kržišnik (Laibach, Borgesia), tenor saksofonist Mario Marolt (Miladojka Youneed), alt saksofonist Primož Simončič (Lolita) in violinist Vuk Krakovič (2227), ki v sedmih (pre)dolgih skladbah vseskozi nihajo med kreativno konstruktivnostjo in destruktivnostjo.

STANE ŠPEGEL

ROPOTARNICA

Zakrament samospoznanja in ljubezni

Piše: Aleš Jošt

Naj bo še tako boleče, ko v srcu žge in v duši peče, toda to je zagotovo znamenje, da smo še živi, kajti življenje, ta krhki mozaik ljubezni in bolečine, je edino kar nam je res dano. Za vse ostalo moramo sami poskrbeti! Ali vsak večer pogledate v nebo? Pa bi morali, saj tam je množica dimenzij, milijarde zvezd v katerih je vse zapisano. Samo spomniti se je treba in se vsaj za hip ozreti, se pogovoriti z bleščicami na svodu, jim zaupati tih pozdrav najdražjim in se v sebi pomiriti s samoto v katero smo rojeni. In če smo iskreni in potrpežljivi, bomo tam našli tudi vse, za kar smo mislili, da je izgubljeno. Srce vztrepeta v radost, ko najdemo prvi odgovor, ljubezen. To že, boste najbolj zaripli pripomnili, toda kakšno zvezo ima to z našim vsakodnevnim tovorjenjem iz trgovine do domačega hladilnika. Ne smemo žalovati za otroštvom, pa najsi je bilo takšno ali drugačno, življenje je treba zajeti z največjo žlico. In ta žlica je odgovornost, antipod sovraštvu in nasilju, odgovornost kot mati spoštovanja in temelj ljubezni. Drugače ne gre! Sla po samouničenju, podpihovana z religijami egoizma kot pojav potrošniškega načina življenja, izvira iz neodgovornega odnosa do sebe, soljudi, narave in vsega kar še ni uničeno. Nekateri so nemara bolj zagreti za teorijo strahu pred neznanim po smrti, a to si naj kar vtaknejo v rit, kajti govora je o avtodestrukciji kot sadu neodgovornosti človeštva. Živali, razen tistih, ki so jim ljudje z rešetkami to preprečili, odgovornosti zase in za rod skozi milijarde let niso izgubile, rajši so izumrle. In sami moramo v sebi najti in odkleniti trezorje, v katere nam je površnost in zlaganost usmerjenega verovanja zaklenila naš čut odgovornosti, najprej do sebe, potem do svojih otrok. Če to ne bomo storili, bomo izumrli, vsak zase in vsi skupaj, osamljeni in nesrečni. Namesto, da se tresemo, ker smo vsak dan bližje grobu, rajši delajmo dobro, kot da je vsak dan naš zadnji, najsvetlejši in najlepši. Da časa ni na pretek, čutimo skozi naša telesa, zato velja z njimi ravnati odgovorno! Tu je ključ! Ko bomo sposobni tega, potem bomo lahko poskrbeli za svoje najbližje, ozdravili hudo ranjeno prirodo in jo sprejeli kakršna je, saj je naša in mi neizbežno njeni.

Ni oddiha, praktično je narejenega zelo malo, ljudje pa še kar posedajo in se prekladajo. Dolgočasijo se do svoje smrti in nazaj, hočejo vse in so zadovoljni s plehkimi iluzijami katodnih zaslonov, tetrapaka in priložnostjo trgovinskih popustov. Kričati je treba! Pritiskati na vzvode politične in duhovne zaslepljenosti, jih rušiti in postavljati zdrave temelje bodočnosti. Brez revolucije pač ne bo šlo, meni in meni sorodnim tega ni treba ponavljati in tudi ne bomo ponavljali. Vsak zase naj sprejme svojo odgovornost, potem se lahko menimo dalje! Meni je to jasno, zdaj in za vselej! Poljub mojim v Onkraj! Prihajam!

Pop loto

Nihče ni napovedal pravilnega vrstnega red skladb. Za skladbe, ki jih je izbral Stane Špegel, lahko glasujete v sredo, 8. junija ob 18. uri. Kupone na dopisnicah pošljite na naslov: Radio Celje, Prešernova 19, Celje.

LOTO LOTO LOTO LOTO LOTO LOTO LOTO

GLASOVALNI KUPON

1. THIS AIN'T A LOVESONG - BON JOVI
2. HOLLYWOOD - GEORGE CLINTON
3. STRANGE CURRENCIES - R.E.M.
4. MIDNIGHT BLUES - GARY MORE
5. WE ARE DIFERENT - MEMBERS OF MAYDAY

VAŠIH 5 PREDLOGOV

1.
2.
3.
4.
5.

Ime: _____

Naslov: _____

20 VROČIH

RADIO CELJE

TUJA LESTVICA:

1. EVERYTIME YOU TOUCH ME - MOBY (10)
2. BABY BABY - CORONA (4)
3. BACK FOR GOOD - TAKE THAT (5)
4. SCATMAN - JOHN CSATMAN (7)
5. HAVE YOU EVER LOVED A WOMAN - B. ADAMS (2)
6. JULIJA SAYS - WET WET WET (1)
7. TURN ON, TUNE IN COP OUT - FREAK POWER (3)
8. LOVE & DEVOTION - THE REAL McCOY (6)
9. DONT STOP - OUTHERE BROTHERS (1)
10. HOLDING ON TO YOU - TERENC D' ARBY (3)

DOMAČA LESTVICA:

1. PRISLUHNI MI - DARJA ŠVAJGER (4)
2. PENA - DIG (4)
3. ODŠLA BOM ŠE TO NOČ - ANJA RUPEL (8)
4. KO TE NI - PANDA (9)
5. TAKŠNEGA DNEVA PA ŠE NE - ALI-EN (7)
6. LADJA - ANDREJA MAKOTER (1)
7. VEDNO - DADI (6)
8. ČAKAM TE - REGINA (1)
9. MORDA JE ZDAJ ČAS - ZEUS (2)
10. ODPELJAL TE BOM TJA - PETER PAN (2)

Predloga za tujo lestvico:

WISH YOU WERE HERE - REDNEX
YOU'RE THE STAR - ROD STEWART

Predloga za domačo lestvico:

ENERGIJA - HEKTOR
MOJ OČKA IMA KONJIČKA DVA - PIDŽI

Nagrajenca: Dejan Kališek, Zidani most 5
Nejc Lampret, Krešova 3, Vojnik

Nagrajenca dvigneta plošče v prodajalni **Melodija** v Cankarjevi ulici v Celju

KUPON

Tuja lestvica: _____

Izvajalec: _____

Domača lestvica: _____

Izvajalec: _____

Ime in priimek: _____

Naslov: _____

VRTILJAK POLK IN VALČKOV

1. NAŠ STARI DOM - SLAPOVI (9)
2. RANJENO SRCE - ŠTAJERSKIH 7 (7)
3. RDEČE ROŽE - PRIMORSKI FANTJE (2)
4. PA BREZ ZAMERE - PTUJSKIH 5 (9)
5. PESEM LJUBLJANI - ANDRE BLUMAUER (4)
6. VINSKI BLAGOSLOV - ANS. BRANETA KLAVŽARJA (1)
7. JEZERSKO, BISER MED GORAMI - NAGELJ (3)
8. BREZ KUPICE ŽIVLJENJA NI - GAJ (4)
9. BARKA ŽIVLJENJA - FANTJE IZPOD ROGLE (1)
10. KO CITRE ZAZVENE - VITA (3)

Predlogi za lestvico:

RAD IMAM VSE LJUDI - ŠALEŠKI FANTJE
S PRIJATELJI OB SODU - JANEZ PER & ALPSKI KVINTET

Nagrajenca: Danilo Ratej, Kostanjevec 49, Zg. Ložnica
Oti Jarh, Mariborska 28, Celje

Nagrajenca dvigneta kaseto na oglasnem oddelku Radia Celje

KUPON

Vrtiljak polk in valčkov: _____

Izvajalec: _____

Ime in priimek: _____

Naslov: _____

Opel: vse boljši rezultati

Rüsselsheimski Opel, sestavni del GM Europe, je lahko zadovoljen s prodajo svojih avtomobilov v letošnjem četrtem mesecu. V enakem lanskem obdobju so imeli v svojih rokah 11,9 odstotka evropskega avtomobilskega trga, letos pa se je delež povečal na 13 odstotkov. V zahodni Evropi so prodali 541 tisoč avtomobilov, kar je za 6,5 odstotka več kot lani v tem času.

Najbolje prodajana avtomobila v svojem razredu sta mali kupe tigra in limuzina omega, pri čemer je res, da se je predvsem prodaja omege od januarja do aprila kar potrojila, saj so za avtomobil na evropskih prostorih našli 46.200 kupcev, medtem ko se je doslej za tigro odločilo 25.900 ljudi. Po drugi strani je zanimiva tržna usoda astre, ki je bila v marcu najbolje prodajani avtomobil v svojem razredu na nemškem trgu in to kljub vsem zadregam z zamenjavo cevi za dolivanje goriva. Torej to pomeni, da vsaj v nekaterih primerih napake bistveno ne vplivajo na tržni položaj avtomobila. **Na sliki:** opel astra.

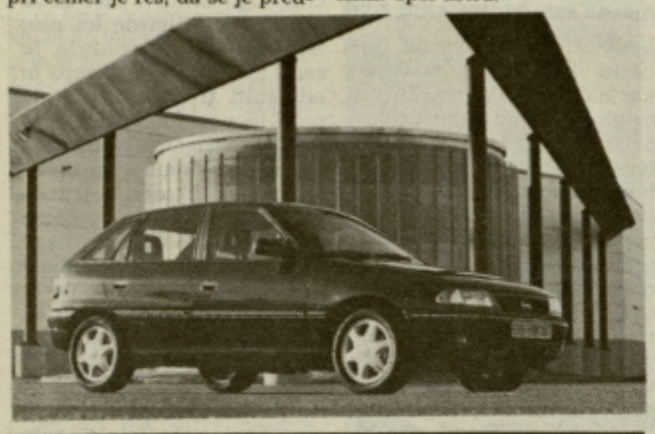

Stampedo novih avtomobilov v Frankfurtu

Na septembrskem avtomobilskem salonu v Frankfurtu bo očitno na ogled množica novih avtomobilov. Za pravo senzacijo naj bi poskrbel Audi, ki naj bi postavil na ogled roadster, izdelan iz aluminija in s stalnim štirikolesnim pogonom. BMW bo predstavil roadster z oznako Z3 (avtomobil nastaja v ZDA, v Južni Karolini), Mercedes Benz pa obnovljeni SL. Volvo se bo postavljal z novim volvojem 400 (ki je rezultat skupnega projekta z Mitsubishijem in nizozemsko vlado v okviru projekta NEDCar). Pri Oplu bo nova vectra, pri Fordu bodo ponudili povsem obnovljeno fiesto. Ni še jasno, ali bo že prej omenjeni Audi postavil na ogled audija A4 v avant karoserijski izvedenki, ve pa se, da bo v Frankfurt Renault pripeljal dve novosti: renault laguno v break izvedbi (z verjetnim imenom evado) in novi R 19. Končno naj bi videli novega peugeota 406 ali 506, ki bo kasneje na voljo tudi kot kombi in kupe.

Jeseni se bo rodil tudi novi fiat tipo, avtomobil, od katerega italijanska tovarna zelo veliko pričakuje. Citroën xantia naj bi bila po Frankfurtu na voljo tudi kot limuzina (sedaj kot kombilimuzina), v povsem novi karoserijski obleki pa naj bi bila na ogled lancia Y11, najmanjši avtomobil te italijanske avtomobilske hiše. Če bo na ogled vsaj polovica avtomobilov, ki smo jih našteli, bo že mogoče reči, da bo jesenska žetev bistveno bogatejša od letošnje pomladanske.

Harley Davidson tudi uradno v Sloveniji

Ljubljansko podjetje Ineco Motoklub je na nedavnem 19. avtomobilskem salonu postavilo na ogled tudi znamenite motocikle ameriške tovarne Harley Davidson. S tem je napovedalo začetek uradne prodaje teh zelo popularnih in cenjenih motociklov. Vse kaže, da gre za zadetek v polno, kajti v dobrem tednu dni je Motoklub prodal skupaj sedem motociklov, čeprav je znano, da so cene vse prej kot nizke. Omenjeno podjetje ponuja tako rekoč skoraj vse, kar naredijo v Harley Davidsonu, torej tudi različne dodatke, s katerimi pripomorejo k večji individualnosti harleyja.

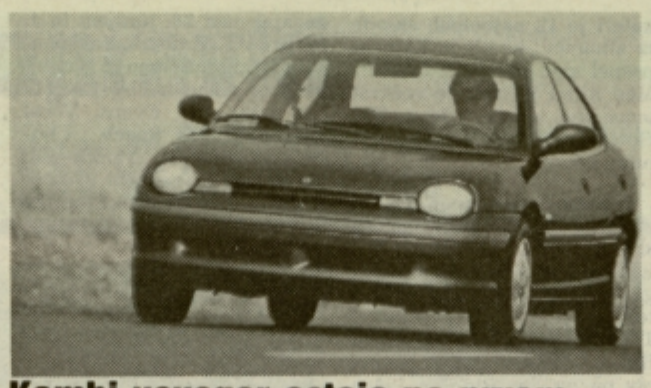

Kombi voyager ostaja na prvem mestu

Medtem ko še ni povsem jasno, kaj se utegne zgoditi z ameriškim Chryslerjem, ki naj bi ga po sedanjih napovedih kupil največji delničar (ta ima v rokah, vsaj za sedaj, 10 odstotkov delnic), je res, da gre tovarni letošnji posel nekaj slabše od rok kot lanski.

V ZDA so zelo navdušeni nad neonom, avtomobilom, ki je bil narejen tudi s posebno pozornostjo do evropskega avtomobilskega okusa, medtem ko na stari celini za to vozilo ni pravega zanimanja. Slabo gre v promet tudi v Nemčiji, torej največjem in najpomembnejšem evropskem trgu, nič bolje se avtomobilu ne godi pri nas. Uradni predstavnik Chryslerja, Chrysler Jeep Import, nima pravega odgovora na vprašanje, zakaj Slovenci nad Neonom niso prav posebej navdušeni. Toliko bolj pa je vsaj zanje razveseljivo dejstvo, da ostaja limuzinski kombi voyager še naprej najbolje prodajani chrysler na slovenskem trgu. Toda tudi sedanji voyager čaka naslednika, torej novo izvedenko, ki so jo že postavili na ogled na nekaterih avtomobilskih salonih, na trgih pa naj bi se avto pojavil konec leta – kar velja tudi za Slovenijo. Prav zaradi tega je ljubljanski zastopnik marca, ko je bilo še možno, naročil večjo količino voyagerjev in domneva, da bo vse prodal do prihoda novega avtomobila. Pri slednjem pa bo Chrysler ob drugem ponujal tudi dva nova motorja. Tako so razvili 2,4-litrski štirivaljnik s po štirimi ventili na valj in domnevno močjo 100 kW, medtem ko naj bi zgolj različici s štirikolesnim pogonom namenjali novi 3,8-litrski šestvaljnik. **Na sliki:** chrysler neon.

Mercedes Benz in okolje

Mercedes Benz se je lotil nekaterih raziskav, ki naj bi dokončno pripomogle k čistejšemu okolju in manjši škodljivosti avtomobilskega izpuha. Nekatere ugotovitve so zanimive in pomembne tudi za nas. Takoj je postalo jasno, da avtomobil, katerega motor med postankom deluje, veliko bolj onesnaži okolje kot pa motor, ki ga ugasnemo in nato ponovno zaženemo. Pri Mercedes Benzu so namreeč ugotovili, da prižgan bencinski motor za 70 odstotkov bolj onesnaži okolje, pri dizelskem motorju pa je onesnaženje okolja celo za 90 odstotkov večje kot v primeru, ko bi in če bi med postankom ugasnili motor. Vsekakor zgovorne številke.

GM naj bi investiral na Poljskem

Čeprav je bila vzhodna Evropa po propadu dotedanjih političnih režimov med avtomobilskimi tovarnami skoraj izjemno priljubljena, se je navdušenje počasi uneslo. Tujci so ugotavljali, da zgolj poceni delovna sila ni vse, kajti pri postavljanju tovarn so se srečali še s številnimi drugimi problemi.

Vendar se zdi, da je Poljska ostala nekako v središču tega interesa, ki pa ni povsem pojenjal. Tako bo ameriški General Motors za obnovo tovarne FSO namenil nič manj kot 350 milijonov dolarjev. Omenjena tovarna nujno potrebuje kapital za obnovo oziroma posodobitev proizvodnje, čeprav nad tem niso navdušeni prav vsi. V primeru, da bo GM res ponudil denar, se bo število zaposlenih zanesljivo zmanjšalo. GM je v omenjeno tovarno pred časom že investiral 20 milijonov dolarjev, kajti tam izdelujejo opel astro (nekako 10 tisoč na leto), prihodnje leto pa naj bi proizvodnja tega avtomobila dosegla številko 33 tisoč.

Američani hvalijo japonce

V ZDA so izjemno odmevne akcije, s katerimi preverjajo kvaliteto izdelkov. Torej avtomobili ne morejo biti izjema. Tako je družba J.D. Power and Associates pred nedavnim objavila rezultate ankete o kakovosti avtomobilov.

O tem so povprašali 50 tisoč Američanov, šlo pa je za vprašalnik o tri mesece starih avtomobilih. Na vrhu lestvice, torej seznama avtomobilov, pri katerih so kupci opazili najmanj napak, so japonska vozila. Tako so honda prelude, pa nissan infiniti, toyota lexus, honda legend in še nekateri po mnenju ameriških kupcev zelo dobro narejeni in zanesljivi avtomobili. Še bolj zanimivo pri vsem tem pa je, da naj bi po sedanjih napovedih ameriške administracije za skoraj vse naštete avtomobile veljale nove, nekako 100-odstotne carine. Kot je znano, gre za ukrep, s katerim hoče ameriška vlada doseči, da bodo japonske avtomobilske tovarne kupovale več ameriških sestavnih avtomobilskih delov. Toda tudi višje carine ne bodo mogle mimo dejstva o izjemni kvaliteti japonskih avtomobilov.

BORZA CEN RABLJENIH AVTOMOBILOV

Na sejmu rabljenih vozil pred dvorano Golovec v Celju se je zbralo 615 prodajalcev vozil. Skupno je bilo prodanih 16 avtomobilov, organizatorji pa so izdali še 85 kompletov kupoprodajnih pogodb.

tip avtomobila	letnik	DEM	letnik	DEM
Zastava 126 P	88	1.700	90	2.000
Zastava 101	88	3.200	89	3.500
Yugo 55 Koral	89	3.600	91	5.000
Renault 4 GTL	86	2.600	92	4.800
Renault 5 Campus	90	8.900	91	10.000
Škoda Favorit 135 L	89	6.900	91	8.200
Lada Samara 1300 S	87	4.500	89	6.300
Lada Riva 1300 S	85	2.000	88	3.300
Volkswagen Golf JX	87	8.400	90	10.500
Fiat Uno 45 S	85	5.000	90	8.200
Fiat Tipo 1,6 S	89	10.200	91	11.500
Honda Civic 1,4 GL	89	11.900	90	13.200
Opel Astra 1,6 GL car.	91	16.800	93	20.500
Opel Vectra 1,8 i	91	18.500	92	20.000
Audi 80 1,8 S	88	14.500	90	18.000
BMW 318 i	88	16.000	92	23.800
Mercedes 230 E	87	23.000	89	27.200

Cene so okvirne!

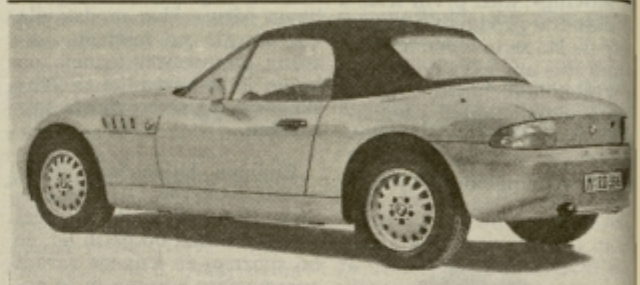

Prihodnje leto tudi BMW Z3

Tako kot trg limuzinskih kombijev, kjer skoraj ni tovarne, ki ne bi ponudila takšnega avtomobila, se konkurenčni boj vse bolj zaostruje na trgu roadsterjev, oziroma kupejev. Tako naj bi že prihodnje leto na evropskih trgih prodali vsaj 40 do 50 tisoč roadsterjev.

Navdušenje avtomobilskih tovarn nad temi avtomobili je zanesljivo tudi posledica izjemnega uspeha mazde MX 5, najuspešnejšega roadsterja doslej, kajti japonska avtomobilska hiša je že prodala skoraj 300 tisoč avtomobilov. Konkurenco bo še zaostril BMW Z3, ki ga bodo Nemci začeli prodajati prihodnje leto, izdelovali pa ga bodo v svoji ameriški tovarni v Spartanburgu v ameriški zvezni državi Južni Karolini. BMW Z3 bo seveda povzemal nekaj osnovnih karoserijskih oblik, značilnih za avtomobile BMW, sicer pa bo to roadster, ki naj bi bil naprodaj za približno 50 tisoč mark. Poganjal ga bo motor, ki je sedaj na voljo tudi v BMW 318iS, kar pomeni, da gre za bencinski štirivaljnik z močjo 140 KM. BMW Z3 se bo na trgu pojavil pred mercedesom SLK, roadsterjem, ki mu prav tako napovedujejo veliko slavo, pa za fiatom barchetto in renaultom spider.

Na sliki: BMW Z3.

UNO 1.0 FIRE 3V (94)	12.690
UNO 1.0 IE START 3V (94)	12.990
UNO 1.0 IE START 5V (94)	13.490
UNO 1.7 ECO (92)	11.490
TIPO 1.6 SX KAT. (KLIMA) (93)	17.990
TEMPRA SW 2.0 4 × 4, MAX. OPR. (92)	24.990
LANCIA Y 10 1.1 IE JUNIOR (94)	13.390
ALFA ROMEO 3.0 V6 Q 200 KM, KLIMA, USNJE, ABS, AKT. PODVOZJE, MAX. OPREMA (92)	39.990
OPEL ASTRA 1.7 D GLS 5V (92)	17.990

Plačljivo v SIT po prodajnem tečaju LB d.d.

MONTANA d. o. o., *Celovška 135, LJUBLJANA*

Tel.: 061 159-30-30, 0609 615-648, 0609 630-101

OLDY MARKETING d.o.o.
Polzela 38,
tel. 720-592
PE Velenje
tel. 854-391

UGODNO • UGODNO • UGODNO

SUZUKI –
ZNIŽANJE CEN, UGODNI KREDITI; 1–4 let, – R + 7,5% – R + 8,8%

SWIFT 1,3 GL 3D	16.990 DEM
SWIFT 1,3 GL SEDAN 4D	18.990 DEM
BALENO 1,3 GL 3D	21.990 DEM
BALENO SEDAN 1,6 GL 3D	23.990 DEM
BALENO SEDAN 1,3 GL 4D	23.990 DEM

(serijski AIR BAG za voznika in sopotnika)

SUBARU – KREDITI NA 45 MESECEV, obresti D + 15%

IMPREZA

SEDAN IN COMPACT GL/BX 2WD 1,6	26.820DEM
UNO 1,0 FIRE 3V 94	13.490 DEM
PUNTO 55 S 3V 94	15.990 DEM
TIPO 1,6 SX 94	19.990 DEM

Štefančič Valerija-Dejan

VULKANIZACIJA, PRODAJA IN SERVIS AVTOMOBILSKIH PNEVMATIK

Arja vas 10, Petrovče tel. 707-051

OBČUTNO NIŽJE CENE STORITEV V JUNIJU?

* pooblaščen prodajalec avtoplaščev DUNLOP
* avtoplašči vseh cenovnih razredov

MICHELIN, Sava, GOODYEAR, HANKOOK

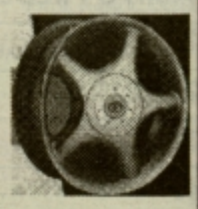

- brezplačna montaža pri nas kupljenih gum za osebna vozila
- popravila poškodovanih gum za osebna vozila, tovornjake in traktorje
- olja Proton, Castrol in Valvoline
- aluminijasta platišča
- avto kozmetika

Delovni čas: vsak dan od 8. do 19. ure sobota od 8. do 13. ure.

Možnost plačila do 5 čekov!

INTERLARO d.o.o.

Stanetova 21, Celje
063/26-738, 28-325
0609/613-447, 616-436

POSOJILOJEMALCI:
- kratkoročna hipotekarna posojila od 3 mes. do 1 leta
- dolgoročna hipotekarna posojila
- leasig vozil in opreme
- posojilo za nakup novih in rabljenih avtomobilov
- promet z nepremičninami

POSOJILODAJALCI:
- vaša finančna sredstva plasiramo ob maksimalnih garancijah. Obresti do 4% mesečno.

INTERLARO AVTO

TOYOTA

ŠENTRUPERT 41, GOMILSKO
063/726-064, 0609/613-447

- *servis osebnih avtomobilov*
- *prodaja novih in rabljenih osebnih avtomobilov*
- *pestra ponudba rezervnih delov za vozila VW, ŠKODA, ZASTAVA, TOYOTA, RENAULT*
- *bogata izbira kolesa, avtomobilske dodatne opreme, avtokozmetike*
- *posojila za nakup novih in rabljenih vozil že od R + 7% naprej*
- *zelo ugoden leasing za nova in rabljena vozila*

V MODNEM VRTINCU

Pripravlja:
VLASTA CAH - ŽEROVNIK

V zadnji majski radijski oddaji je bil gost direktor Modno oblikovalnega studia iz Maribora, gospod Marjan Podlesnik, ki nam je natrosil nekaj zanimivosti iz sveta manekenov in fotomodelov, v družbi gospe Maje Poljšak, urednice Modne Jane, pa smo se po telefonski liniji sprehodili skozi vsebino zadnje, poletne številke te priljubljene slovenske revije.

Za pravilen odgovor na nagradno vprašanje je brezplačni izvod Modne Jane prejela **Sonja Sešel-Guček, Višnja vas 10 a, Vojnik.**

Ročno pletenino bo v drugi polovici junija prejela **Olga Sakelšek, Brezova 2, Celje**, ročno poslikan svilen šal pa bo prejela **Nataša Lojen, Hribarjeva 13, Celje**

Darilni bon v vrednosti 5 tisoč tolarjev prodajalne Papillon iz Celja bo dobila **Tadeja Filipič, Šmiklavž 2 a, Škofja vas**

Uredništvo

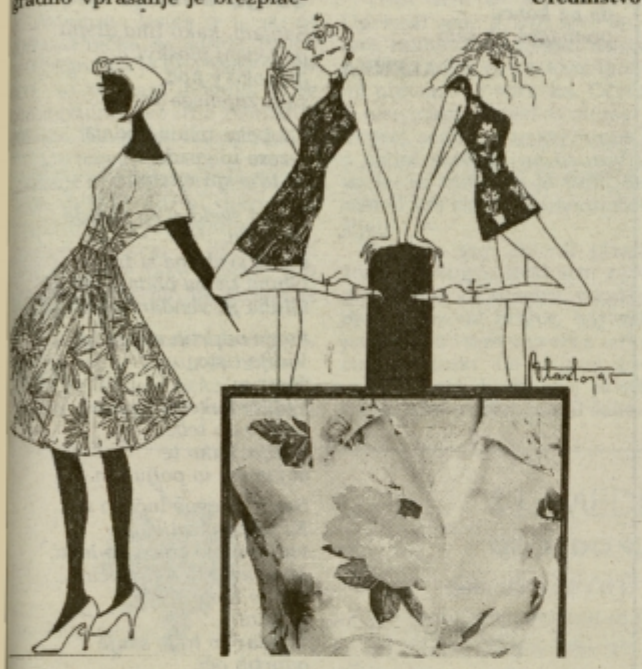

Cvetlične sanje v satenu

Če ob vsem cvetoče-zelenem vzdušju, ki nam ga ponuja narava, pogledamo še na koledar, res ni mogoče prezreti: junijem prihaja poletje, s poletjem pa tudi lahka, razigrana, skratka manj vkalupljena moda.

In kaj je lahko še bolj optimistično, ležerno in romantično od cvetja, še posebej, če je posuto na mehki satenasti podlagi?

Kot mali frklji se mi je globoko v spomin zarisala frfotajoča nylonska obleka z velikim vzorcem sončnic, ki jo je nosila teta, ko je prišla na obisk z one strani Alp. Seveda, to so bila 60. leta, ki letos znova blestijo v prvi modni liniji. Presenetljivo podobno obleko je namreč s svojem milanskem butiku pred nekaj tedni razstavil Gucci, le da so sončnice še večje, nylon, pod katerim se je nekoč obilno potilo, pa je zamenjal zračni saten.

Poleg sončnic, z letošnjih poletnih oblek žarijo še gardenije, vijolice in vrtnice, »posejane« v cvetlične lončke, pa tudi realistično izrisani in poslikani drobni cvetlični vzorčki na črni, rjavi oziroma peščeni osnovi nas razveseljujejo s svojim vonjem po podeželju. Slednji so potiskani na bombažu oziroma viskozi, k takšnim cvetličnim oblekam se imenitno podajo preproste pletene jopice v luknjičastem ali rebrastem vzorcu in špagarice oziroma sandali z nizko peto.

Če pa se boste odločile za saten in velike vzorce (po predhodnem posvetu s svojim ogledalom seveda, saj veliki vzorci postavo optično nevarno razširijo), potem ob tej izrazito ženski viziji ne pozabite še na detalj, ki odločno ločuje princip ženskega od moškega: visoke pete na čevljih.

Če vas misel na visoke pete prijetno vznemirja, pa se odločite za tiste 6-centimetrske. Tudi takšne so letošnji modi pri srcu.

VLASTA

Nagradno anketno vprašanje meseca junija:

ČEMU POSVEČATE NAJVEČ POZORNOSTI OB NAKUPU NOVIH KOPALK?

a) da so modne in kvalitetne, cena ni pomembna;
b) ceni – če je ugodna, si ogledam, ali mi pristoja tudi model;
c) ker nimam idealne postave, je izbira ustreznih kopalk zame prava mora;
d) vpišite svoje mnenje.....

Odgovor na nagradno vprašanje: NT&RC

.....

.....

.....

Ime in priimek:.....

Točen naslov:.....

..... Tel. št.:.....

Starost:..... Teža:..... Konfekcijska št.:.....

Najljubše barve:.....

ZDRAVILNE RASTLINE

Gladež

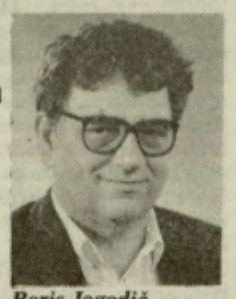

Boris Jagodič

Gladež (Dnonis spinosa L.) spada v družino metuljnic, ki je razširjena po vsem svetu in predstavlja pomembno družino rastlin. Zajema približno 400 rodov s 1500 vrstami. Med njimi je tudi rod gladežev, ki zajema okrog 90 različnih vrst.

Gladež ima v zemlji zelo dolgo, močno, nekoliko olesenelo korenino. Iz nje poganjajo rdečkasta, zelo razrastla stebla, ki so v zgornjem delu v celoti porasla z laski. Spodnji listi so sestavljeni, trilistni, medtem ko so zgornji enostavni. Stranske vejice se končujejo v trne. Metuljasti rdečkasti cvetovi so kratkopecljati in poganjajo v zalistju ali pa so zgoščeni na koncu poganjkov. Vsaka stranska vejica nosi po tri take cvetove. Iz njih se po oprašitvi razvijajo majhni stroki s semeni.

Gladež cveti od maja do septembra in raste po pustih, negnojenih tleh po senožetih in pašnikih, od nižin do višin.

Pri gladežu nabiramo samo dolge, več let stare korenine, ki jih izkopljemo spomladi ali pozno jeseni. Izkopane korenine operemo, podolž razkoljemo in jih posušimo v sušilniku ali na topli peči. Korenine imajo najprej osladen, nato pa zoprn žgoč okus. Ponekod nabirajo tudi liste in cvetove, ki jih posušijo v senci na prepihu.

Gladeževe korenine vsebujejo eterično olje, izoflavone, flavonoide, smole, sluzi, razne organske kisline in njihove rudninske soli, čreslovine itd.

Vse te snovi delujejo kompleksno in odvajajo vodo iz telesa in spodbujajo delovanje jeter ter urejujejo presnovo. Za čaj vzamemo eno veliko žlico zdrobljenih korenin in jih prelijemo s pol litra mrzle vode. Nato počasi segrejemo do vrenja, odstavimo z ognja in ko se nekoliko ohladi, precedimo in pijemo večkrat na dan po skodelico ali več. Čaj čisti kri, pospešuje izločanje sečne kisline in tako olajša težave pri putiki, revmatičnih vnetjih, pri ledvičnih obolenjih, pri ledvičnem pesku in kamnih, pri oteklih nogah itd. Ljudsko zdravilstvo priporoča kuhanje gladeževih korenin na vinu in tako pripravljen napitek pijemo pri ledvičnih in žolčnih kamnih ter po kakšni preboleli bolezni, da se nam izboljša presnova.

Podobno pripravljamo tudi čaj iz cvetov in listov.

BIO KOLEDAR

3.6.
4.6.
5.6.
6.6.
7.6.
8.6.
9.6.

Tolne listne rastline (solate, cvetača, zelje...)

Nadtalni plodovi in semena (fižol, paprika, jagodičevje...)

Oljnice in cvetje (sončnice, dišavnice, cvetje...)

Podtalni plodovi (korenje, repa, pesa, česen...)

Neugoden čas za delo na zemlji in z rastlinami.

Sejte, presajajte, sadite, zalivajte, negujte rastline; rahljajte in prezračujte tla, pobirajte in predelujte pridelke v času, ki je najugodnejši za posamezne tipe rastlin in ki je razviden iz koledarja.

ZDRAVINŠKI NASVET

Preobčutljivost na cvetni prah

Vsako leto je več ljudi s preobčutljivostnimi znaki; solzni, rdeči, otečeni očesni veznici, kašelj in motnje dihanja, mnoge privedejo v ordinacije splošnih zdravnikov in zdravnikov specialistov za alergije.

Ko po več tednov trajajočem dežju le posije sonce, cvetje in travnice naravnost eksplodirajo cvetni prah – pelode. Za tisoče naših alergikov pa so možnosti, da se temu izognejo.

Nikoli ne vozite avta z odprtimi okni, izključite tudi prezračevalec oz. vanj vgradite filter. V zamejstvu so že informacijske službe za posamezne pokrajine, ki se jih lahko telefonično vpraša, kdaj je v zraku največja koncentracija snovi, na katero ste preobčutljivi.

Po opravkih pojdite iz hiše le takrat, ko je v zraku najmanj teh povzročiteljev; zjutraj, ko je še rosa na rastlinah in drevju, po dežju ali še, ko dežuje in v oblačnih dneh, ko ne piha veter.

Praviloma je najmočnejša koncentracija pelodov med 8. in 12. uro, nato pa med 17. in 21. uro, ko se zrak ohladi in cvetni prah pade na zemljo. Vroči popoldanski sončni dnevi so lahko za alergika na pelode neugodni, kajti topli zračni tokovi nosijo pelode v višave.

Izognite se tudi dražečim snovem, ki alergijo še poslabšajo: cigaretnemu dimu, pršilom proti insektom, čistilom v gospodinjstvu. Zvečer si operite lase, da si izmijete pelode, obleke, ki jih nosite čez dan, nikoli ne obesite v spalnico, okna v spalnici zapirajte, pogosto menjujte posteljno perilo, ne sušite perila na prostem. Zdravnik vam bo predpisal pršila, kapljice za nos in inhalatorje. Če je le mogoče, pojdite na dopust bodisi v gore, na kakšen otok ali v gozd, kjer rastejo iglavci.

Dr. BLANKA RATAJ

ASTROLOŠKI KOTIČEK

astrologinje Ivane

Šifra: Prihodnost

Zanima me ali bom zmogla končati študij, ali pa bom doživela poraz. V življenju se sicer nisem vajena umikati, saj sem se že od otroštva navajena boriti za obstoj. Zanima me tudi kako bo z moževim položajem. Prosim, povejte mi kje vidite rešitev.

Ivana: Vsak človek išče svojo rešitev. Iz česa pravzaprav? Iz majhnih ali velikih težav, iz utrujajočega načina življenja. Vendar pa je potem, ko se potrudimo in razrešimo neko težavo, kmalu spet vse po starem – iščemo pač izhod iz neke druge težave. In tako se vrti kolo življenja in smrti, kot mu pravijo v vzhodni filozofiji. In mi se vrtimo z njim; enkrat samo zgoraj, presrečni nad tem, da smo v samem vrtincu življenja, drugič pa se vrtimo proti dnu in si želimo, da ne bi obstajali. Vsi moramo doživljati oboje, lepo in grdo vse dokler ne uvidimo začetka, sredine in konca problema. Sicer pa imamo tako kot vsa narava tudi mi svoje letne čase. In osebni natalni horoskop nam pokaže prav ta obdobja. V letošnjem letu boste uspešni vse do začetka septembra. Do takrat postorite pomembnejše zadeve, tudi glede študija. Potem pa ves september, oktober in do 20. novembra bolj mirujte ter se ne lotevajte pomembnejših zadev, prav tako ne pričakujte preveč od drugih v tem času. To obdobje tudi ni ugodno za razne nakupe, prodaje in družinsko finančne investicije, prav tako pa pazite tudi bolj na zdravje. Tudi čustveno življenje utegne priti v manjšo krizo. Po teh mesecih pa se bo začelo dvigovati na vseh področjih. Vaša resnično živahna leta šele prihajajo, zato ne obupujte. V prihodnosti boste do konca tisočletja doživljali veliko lepše stvari kot je bilo v zadnjih nekaj letih, ki so bila za vas napornejša.

ASTROLOŠKI KUPON

Za astrologinjo IVANO

Datum rojstva: _____

Ura rojstva (do minute natančno): _____

Kraj rojstva: _____

Moja šifra: _____

NT&RC Prešernova 19 CELJE

RADIO 95,1 CELJE

KMETIJSKI NASVET

Strošek siliranja travne silaže v bale

Baliranje travne silaže se vedno bolj uveljavlja. Stiskalnice in ovijalke so precej drage, zato je najbolj smotrna uporaba v okviru strojnega krožka. V katalogu stroškov kmetijske mehanizacije so navedene cene stiskanja in ovijanja na delovno uro. V glavnem pa pri dogovoru o plačilu storitve teče pogovor o številu narejenih bal in ceni za balo.

Za stiskanje potrebujemo močnejši traktor. V izračunu smo upoštevali traktor s štirikolesnim pogonom in močjo 45-55 kW (61-75 KM). Strošek storitve takšnega traktorja znaša 1.500 SIT/uro. Za traktorista smo računali 600 SIT/uro.

Pri stiskanju smo upoštevali strošek vrvice, ki znaša 90 SIT/balo; pri ovijanju pa strošek folije, ki znaša 392 SIT/balo.

V tabeli so najprej navedene cene za baliranje, nato cena za ovijanje posamezne bale in na koncu skupna cena za posamezno balo (baliranje in ovijanje). Pri premiku stiskalnice oz. ovijalke se računa le strošek traktorja in traktorista (brez priključka).

dipl. inž. kmet.
DARKO SIMONČIČ

STISKALNICA premer 1,2 m

	brez rezalne naprave			z rezalno napravo		
število bal na uro	12	15	18	10	13	16
strošek stiskanja (SIT/balo)	569	473	409	757	603	507

OVIJALKA

	nošena			vlečena		
število bal na uro	13	16	19	13	16	19
strošek ovijanja SIT/balo)	825	744	688	763	694	646

SKUPAJ – STISKANJE IN OVIJANJE (nošena ovijalka)

	stiskalnica brez rezalne naprave			stiskalnica z rezalno napravo		
število bal na uro:						
stiskanje	12	15	18	10	13	16
ovijanje (nošena o.)	13	16	19	13	16	19
strošek skupaj (SIT/balo)	1.394	1.217	1.098	1.582	1.347	1.195

RINGO ŠPIL SPOROČA...

Ha, ha, ha, ha!!! Pomlad vas je začela razgaaaanjatiiii in ponovno ste začeli pisati! Hja, saj vas razumem – tudi meni namreč grozi popravec iz matematike! Tudi jaz sem se rahlo odljubil in si sedaj spet nisem na jasnem s samim seboj. Ampak, le kaj je vse to proti dejstvu, da te zjutraj, v trenutku, ko odpreš oči, najprej napade lastna mačka, kar pripišeš nočnemu ogledu Bitke na Neretvi. Vendar se mačka ne odloči, da mora pasti Prozor, ampak to raje stori ona. Z okna skuša uloviti vrabčka in... potem ugotoviš, da geni niso kar tako. Da je malo prijetne odštekanosti podedovala po nekom, ki ga mogoče pogrešaš.

Potem si zavrtiš malo dobre glasbe in dan se začne. Malo pozabiš. Malo srečaš koga, ki ga imaš zelo rad. Malo ti dan polepšajo ljudje okoli tebe. In maj lahko vidiš v popolnoma drugi luči. V takšni, kot bi ga morali videti vsi.

PISMA

Izpoved pubertetnice

Najprej vas vse skupaj lepo pozdravljam! Ker je pomlad in rož'ce cvetijo, sem se odločila, da vam opišem probleme povprečne pubertetnice. Glavna skrb vseh mladostnikov je šola. Kaj je to? Kot stavba ni slaba, vendar je notranjost za učence najbolj zoprna. Ali so profesorji tako pametni, da razen svoje snovi vedo tudi, kdaj nič ne znaš. Ravno takrat! Potem pa te enica pika celo leto! Ne moreš je popraviti, ker je profesorjev pogled preveč strog, da bi bil sposoben izdaviti kakšno besedo. Tako se te palčke nadaljujejo. Prideš domov, pa spet: »Vse imaš, nič ti ne manjka!« ali pa: »Uči se, to je tvoja edina dolžnost!« Pa ravno to, kar je najtežje. Kako naj bomo notri, če pa zunaj sije sonce in ptički pojejo. Notranja sila me vleče ven, med sotrpine. Skupaj se zabavamo, pripovedujemo si razne zgodbe in tožimo o težavah. Tako pride čas vrnitve v kletko. Zamudila sem. To ne bo dobro. Pa saj gre čez eno uho notri in čez drugega ven.Ob prihodu domov pa: »Kje si bila? Zakaj se ne učiš? Šola je tvoja edina skrb!« Ja, kaj pa še. Glavna skrb je, da je prijateljico zapustil fant in da hoče narediti samomor. Sedaj nimam časa še za »bukve«, na v katerih ni nič pametnega, saj je na sporedu Jonas. No, danes je malo zatežen. Bo pa drugič bolje. Preklopim program. In glej – Sova! Kakšna super detektivka! Vživim se v njihovo življenje. Na koncu pa se spet vrnem v življenje samih zapletov in problemov. Jutri je na urniku angleški jezik, jaz pa znam šteti komaj do deset. O, groza. Začne me oblivati zona. Kaj bo jutri?

Sedaj je prepozno! S težko glavo se vržem v posteljo in zaspim. Naslednji dan pa zajtrik, odhod od doma in prihod v stavbo strahov. Pri uri groze (angleščina) sem bila (kot je bilo prerokovano) na vrsti jaz. Kaj drugega, kot tako zaželen »šus«. Nisem še dojela krute resnice. Kaj bo doma? Nič, samo vprašanje: »Kako je bilo v šoli?« In nato jaz, z nizkim tonom: »V redu.« O, hvala bogu, za danes je mimo. Zaprem se v kletko, ki se mi danes zdi lepša. Ob poslušanju glasbe razmišljam o svojem življenju, polnem strahov. Ne bom se sekirala. Živela bom naprej za princa na črnem konju. Stisnila bom zobe in mogoče malo pokukala v »Dictionary«. Saj bo. Za dve že. Tako zabita pa spet nisem. Tako polna optimizma preživim naslednji dan. Ko pa je na urniku spet angleški jezik, se moj optimizem hitro spremeni v pesimizem. Javim se, vendar to odločitev takoj obžalujem, ker nimam pojma, kaj bi gospa od mene rada izvedela. Gledam usmiljenja vredno, žalostno, nebogljeno. Nič ne pomaga. Še en žebljiček v redovalnico.

Vse je boljše od šole! Rajši bi delala. Kaj bi mi manjkalo? Nič, pa še denar bi imela. Ne pa tako kot zdaj, ko si trgam od ust, da imam za pozneje. Pubertetniki smo najbolj izkoriščani ljudje. Profesorjem moramo razlagati snov, ki jo sami zelo dobro obvladajo. Še tisti konec tedna, za katerega živim, se mama spomni, da je stanovanje umazano in da stara mama potrebuje pomoč. Potem pa imej veselje. Kje je pravica? Saj se mi bo zmešalo. Povsod me potrebujejo.

Prijatelji za svetovanje in pripovedovanje, mama pa zaradi ugotovitve, da je na omari prah. Jaz nikoli nič ne vidim. Seveda obvelja mamina; v nasprotnem primeru je prihodnji teden brez prihodka. Brez denarja pa ni življenja. Tako je dan za dnem, teden za tednom. Življenje pa teče dalje. Staram se. Kmalu se bo treba poročiti, meni pa se vsi zdijo bedaki. Zaradi takšnih problemov sem dobila že veliko gub in sivih las.

Takšno je življenje nas – mučenikov. In kljub vsemu se vse konča v šoli, kjer poslušamo, čeprav nič ne slišimo. Ampak, saj bo! Dober pregovor za nas je »Za vsakim dežjem posije sonce!« Upam, da bo kmalu.

VESNA

Dear Vesna,

veš, kaj je pri tebi najbolj zanimivo? To, da se vseh svojih napak (kao...) sama zelo dobro zavedaš. Kaj naj ti torej napišem? To, da tudi meni šola »nekam visi«? Da tudi jaz raje uživam v dosti lepših in pomembnejših stvareh, ob ljubih mi ljudeh, ob knjigah, ki jih rada prebiram?

Lahko ti rečem le, da resnično nisi neumna, da si duhovita in da piši še naprej. Kar pa se tiče angleščine: tu ni pomoči. Razen učbenikov in slovarjev... Sploh pa, saj tudi sama veš, da se brez muje še... Good luck!

NINA M.

Poezija

Ne obupaj!

Ko se ti zdi, da boj je končan,
nikar ne obupaj,
ne steci stran...

Ko svet se podre,
in ostaneš sam,
nikar ne joči,
dovolj si močan.

Odpri oči –
in videl boš,
da ni vse tako črno
kot se ti zdi.

Ne dopusti,
da te uničijo,
vztrajaj –
bodi močan,
da na koncu
premagaš jih sam...

ALENKA

Sanje dnevne luči

Sanjam, kako tiho drsim
po ledeni ploskvi,
globoko v noč
zamrznjenega jezera...

Globoka tišina obdaja
jezero in gozd,
ki tiho spi v temi.

Edina sveloba so zvezde
na nebu,
edina svetloba si ti!
Gluha tišina obdaja vse to...
Gluha je, vendar zgovorna.

Sanje odprtih oči so to!
Vidijo tisto,
česar ni.
Vidijo, kako pridrsim
potiho do tebe.
Vidijo, kako te
objamem in poljubim.

Sanje dnevne luči so to!
Ki tiho opazujejo in
vidijo mojo srečo na ledu,
ki se lesketa v mesečini...
Vidijo mojo srečo,
ki je ni.
Vendar so to le sanje
odprtih oči.
Le sanje dnevne luči,
le sanje, ki jih ni...

ALENKA

Življenje ni praznik ali Valentina, zlita na papir

Vedno sem imela rada Gregorčiča, ko pa sem prebrala to njegovo »pesimistično«, svetoboljsko pesem, sem se počutila nekako prežeta s čustvi, ki so izžarevala neko čudno miselnost slovenskega naroda, ki je ujeta v svoji temačni, votli duši, katero so izdolbla leta in zatemnile sence žaljivih besed. Kot ranjena žival – nemočna, čakajoča na smrt – ležim sredi betonske džungle in čutim bolečino korakov ljudi, ki me neusmiljeno teptajo. Ne vidijo me. Samo bijejo z vso močjo. Ne zanima jih moje mišljenje, mišljenje nezrelega, »brezčutnega« otroka! Ne vidijo mojih ran, samo tarnajo in si celijo svoje.

Če bi komu potožila z besedami: »Moje življenje ni praznik!« bi mi najbrž zabolščal nesramno negativen odgovor: »Kaj težiš! Saj imaš vsega polno ›rit«! »Polno rit ja, ampak česa? Ljubezen, prijateljstvo, šola... Vse me pušča na cedilu! »Sama si si kriva. Lenoba! Nič se ne učiš! Nikoli ne dobiš nič več od mene!« Mamine besede. Mamine besede, ki hočejo zamašiti ustje moje duše. Mamine besede, ki vsaki stvari postavljajo neko ceno! Zakaj?

Že dolgo nismo več družina! Med staršema vlada neka napetost, ki vedno sproži prepir! Sem mar jaz tisti kot sobe, v katerem je vedno temačno; kamor vedno pade senca – senca krivice? Mami, zakaj sem se rodila? Že celo življenje me pesti občutek nezaželenosti, utesnjenega izogibanja... Je vredno živeti tako življenje? Povezanost in domačnost, medsebojna toplina in spoštovanje so meni tuje besede. Obračam jih spretno, čeprav jih še nikoli nisem okusila. Zato izpod mojega peresa prihajajo tako nenavadni spisi.

Oprostite... oprostite mi! Oproščam se celemu svetu, vsem! Življenje je in ni praznik. Zame ni. In ko bom videla svoj odsev v zrcalno čisti britvici na svojem zapestju, mi bodo misli ušle k lepim trenutkom, pa če jih je bilo še tako malo, so vsaj bili.

P. S. Bela žara in deževen dan.

VALENTINA

Oouou! Draga Valentina, a se ti sploh sanja, kakšni spisi so že prišli izpod mojega peresa??? Kako čudni, nenavadni, žalostni...? Ampak, zdi se mi, da je ravno v tem smisel literature in pisanja. V tem, da poveš, se izpoveš. Da tako, kot si zapisala sama, preprosto vse izliješ na papir. Verjamem, da ti je zelo, zelo težko. Ampak, nikoli ni tako hudo, da ne bi moglo biti še huje. Mogoče boš rekla, da je to slaba tolažba, ampak meni kar pomaga.

Sprašuješ se, če je takšno življenje vredno živeti. Valentina, vsako življenje je vredno živeti! Če smisla ne vidiš sedaj, ga lahko vidiš v prihodnosti. Živi zase, šolo končaj zaradi sebe, ne zato, ker ti teži mama! Glej na vse, kar se ti danes zdi grozno, kot na dobro naložbo za prihodnost. Zaradi tebe in zaradi tvoje družine. Zato, da se tvoji otroci ne bodo nikoli počutili tako kot se sedaj počutiš ti! In predvsem zato, da ti bo lepo!

Še nasvet. Ko ti bo težko, piši in piši. Lahko mi pošlješ vsa svoja razmišljanja, težave in solze, prelite na papir. Lahko me pokličeš. Lahko... V življenju lahko storiš marsikaj. Ti sama.

Poskusi pokazati tole tvoje pismo mami. Poskusi se pogovoriti s staršema. Povej jima, kaj te teži in kaj si želiš. In zapomni si, da večina staršev svojim otrokom želi samo dobro! Ponavadi je težava v tem, ker ne najdejo (oziroma ne znajo najti) prave poti. Zato naredi prvi korak ti sama! Srečno!

NINA M.

AKTUALNO

Biti nesrečno zaljubljen.

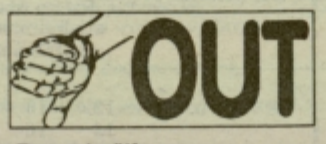

Rezanje žil.

BLAGOVNICA
agrotehnika
Aškerčeva 15, Celje
tel.: 063 25-500
25-501

VRTIČKARJI IN SADJARJI

- velika izbira orodja in priključkov GARDENA
- vrtne kosilnice (Muta, Alpina)
- semena
- sredstva za varstvo rastlin

UGODNO
NERJAVEČE POSODE ZA VINO

JEDILNI SERVIS
KITAJSKI PORCELAN 45 DELNI SAMO 7.486

GORSKA KOLESA – UGODNO

MOŽNOST NAKUPA NA TRI MESECE BREZ OBRESTI

PESTRA IZBIRA GUM ZA:
traktorje
prikolice
motokultivatorje
kosilnice
olja, maziva, orodja...

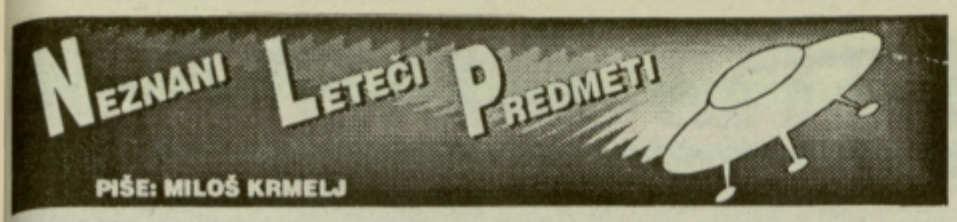

Kratko slovo, pogled na jug

Potem, ko sem si vse ogledal, me je mož peljal h kovinski lestvi in mi dal znamenje, da lahko grem. Spodaj sem se še enkrat ozrl navzgor. Mož je še vedno stal tam. Najprej je pokazal nase, potem navzdol k meni, nato pa proti nebu nekam na južno stran. Dal mi je še znamenje, naj se umaknem, nato pa je izginil v napravi.

Kovinska lestev se je skrajšala. Prečke so zlezle druga v drugo. Ko je bila lestev zgoraj, so se vrata dvignila in se do nevidnih rež zlila z zunanjo steno. Kovinske ostroge, glavni žaromet in kupola so bili čedalje svetlejši. Stroj se je počasi dvignil od tal, hkrati so izginile tri pristajalne noge, trenutek zatem je bil spodnji del naprave tako gladek, kot da bi nikoli nič ne štrlelo iz njega.

Počasi se je naprava dvignila do višine kakih 50 metrov. Tam je lebdela nekaj sekund, njena svetlost se je okrepila. Zabrnelo je močneje, kupola se je vrtela silovito, svetloba se je nenehno spreminjala, dokler ni postala svetlo rdeča. V tistem trenutku se je stroj nekoliko nagnil, slišati je bilo enakomerno trkajoče šume, takoj potem pa je švignil proti jugu. Že po nekaj sekundah ga ni bilo več.

Vrnil sem se k traktorju. Ugotovil sem: v tisti smo materi, nikomur drugemu. Rekla je, da je bolje, če s takimi ljudmi nimam več opravka. Očetu si nisem upal povedati ničesar. Poprej sem mu nekaj omenil o čudni svetlobi na dvorišču, pa mi ni verjel in je trdil, da sem si vse skupaj samo domišljal.

Kasneje sem sklenil pisati Joau Martinsu. Bral sem njegov članek v Cruzeiru, v katerem je pozval bralce, naj mu poročajo o vsem v zvezi z letečimi krožniki. Če bi imel dovolj denarja, bi že prej prišel v Rio, tako pa sem moral čakati na njegovo pismo, v katerem mi je sporočil, da bo prevzel del potnih stroškov.«

Zapisi zdravniškega pregleda

Antonio Villas Boas je po lastni izjavi zapustil tisti stroj 16. oktobra 1957 ob pol šestih zjutraj. Bil je precej oslabljen, ker ni nič jedel od prejšnjega večera od devetih in ker je v tistem stroju nekajkrat bruhal. Izčrpan se je vrnil domov, spal je ves dan. Ob petih popoldne se je dobro počutil in je pojedel običajni obrok. Že v tisti, pa tudi v naslednjih nočeh ni mogel spati. Bil je živčen in vznemirjen. Nekajkrat je sicer zaspal, vendar je venomer sanjal o dogodkih prejšnje noči. Zbujal se je in vpil, spet je imel občutek, da ga lovijo tisti tujci.

To se je ponovilo, zato je sklenil, da se bo ponoči učil, a se ni mogel zbrati, ker so se mu misli venomer vračale k tistemu pripetljaju. Ob svitu je bil ves zmeden, hodil je gor in dol, venomer je kadil. Rad bi kaj pojedel, a je popil le skodelico kave. Takoj mu je bilo slabo, bruhal je, ves dan ga je bolela glava.

Tudi naslednjo noč ni spal. V očeh ga je neprijetno ščemelo, glavobol pa je popustil. Drugi dan mu je še vedno šlo na bruhanje, a ni povračal, ker pač ni nič jedel. Oči so se mu solzile, vendar ni imel vnete mrežnice, pa tudi videl ni slabše. Tretjo noč je mirno spal, odtlej pa je bil kak mesec venomer truden in je tudi podnevi večkrat zadremal ne glede na to, kje je bil, včasih celo med pogovorom z ljudmi. Kadar je bil na soncu, so ga pekle oči.

Po poškodbi gnojno vnetje

Osmi dan se je pri delu ranil na podlaktu, naslednji dan je bila neznatna poškodba vneta, opazil je majhno gnojno žarišče, ki je hudo peklo. Čez čas se je rana zacelila, ostal pa je rdečkast rob. Kak teden po tistem je opazil enake spremembe na koži pod komolci in na nogah. Odprli so se srbeči izpuščaji, ki so se zacelili po 10 do 20 dneh, ostale pa so vidne brazgotine.

Pravi, da med obolenjem in kasneje ni imel vročine, driske, krvavitev, mrzlice, prav tako se mu ni lupila koža po telesu in posebej po obrazu, od oktobra do danes ni opazil, da bi mu močneje izpadali lasje. Tisti mesec, ko ga je mučila zaspanost, se njegova delovna sposobnost ni opazno zmanjšala. Prav tako ni bilo znamenj zmanjšane spolne sle in potence, pa tudi vid ni pešal in izpuščajev v ustih ni imel.

Pri dermatološkem pregledu je zdravnik dr. Fortes opazil na desni in levi pod brado skoraj okrogli lisi z nejasnimi obrisi. Tam se je zdela koža tanjša in nežnejša, ko da bi šele nedavno zrasla ali, ko da bi bila slabše razvita. Vzroka ni bilo mogoče ugotoviti, samo tole: gre za brazgotine po površinskih kožnih poškodbah z izlivi krvi najprej pred dvanajstimi in najkasneje pred enim mesecem. Madeža bosta izginila verjetno čez nekaj mesecev.

Fortes je opazil nekaj mesecev stare brazgotine po poškodbah kože na hrbtni strani dlani, na podlaktih in po nogah. Šlo je po vsej verjetnosti za zabrazgotinjene izpuščaje ali za rano, ob katere robovih se je luščila koža. Dva izpuščaja, po eden na vsaki roki, se še nista zacelila. Bila sta rdečkasti, privzdignjeni bunkici, trši od okoliške kože, občutljivi za pritisk in z iztokom rumenkaste tekočine v sredini. Sledovi praskanja so pričali, da gre za srbeč izpuščaj.

Zdravnik si ni znal razložiti, zakaj obdaja brazgotine in kožne spremembe pas lila barve. Zapisal je tudi, da pri Boasu ni opazil psihopatskih nagnjen in da se pacient v svojih izjavah ni niti enkrat zapletel v protislovje. Ugotovil je, da fant ni praznoveren in nagnjen k mistiki, posadke vesoljske ladje ni zvrščal niti med angele niti med nadljudi oziroma demone, marveč je domneval, da so z drugega planeta, zlasti še po tistem, ko je član posadke, ki ga je pospremil, ob slovesu najprej pokazal nase, nato nanj in nazadnje nekam v južno smer na nebu. Po tistem, da so neznanci nosili uniforme in da niso odložili čelad, je pacient sklepal, da so vajeni drugačnega zraka, kot je zemeljski.

Na pripombo časnikarja Martinsa, da ga bodo mnogi imeli za norca ali za goljufa, če bo objavil njegovo zgodbo, je Boas mirno odgovoril: »Tiste, ki bi mi podtikali kaj takega, vabim k nam, da me pregledajo.«

RADIO 95,1 CELJE

41. MEDNARODNI VINOGRADNIŠKO - VINARSKI SEJEM
OD 5. DO 9. JUNIJA 1995 NA GOSPODARSKEM RAZSTAVIŠČU V LJUBLJANI
Uživajte v tisočerih cveticah, ki so zacvetele po vinskih deželah sveta in slovenskih vinogradniških rajonih.
Poleg svežnja novih imen in telefonskih številk, s katerimi si boste olajšali delo ali poskrbeli za zabavo, poleg nepozabnih vtisov in okusov, domov odnesite še priročnik, ki vam bo pomagal le - te priklicati v spomin in ga prejmete ob nakupu vstopnice.
In ker vino in volan ne gresta skupaj, se na sejem pripeljite z vlakom Slovenskih železnic.
Ceneje, predvsem pa z mnogo več dobre volje.
Ko vino razodene svoje skrivnosti...
VINO LJUBLJANA
LJUBLJANSKI SEJEM

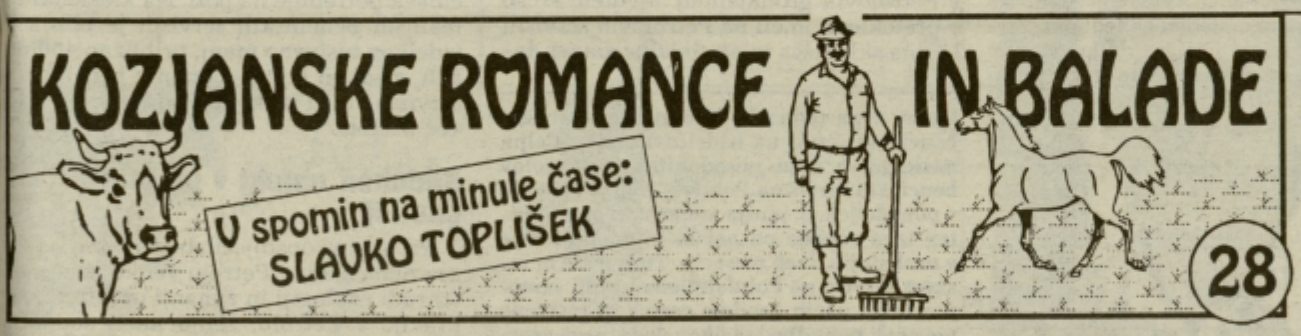

Ob teh nasvetih je sicer mirnega Feryja oblival mrzel pot. Hotel je čimprej končati mučen razgovor z besedami: »Dobro, razumel sem, da se želijo z mojo pomočjo znebiti Janeza. Kaj pa bo, če se mi vendarle ne posreči takšen načrt? Kaj bo potem z mano?!« je Fery previdno vprašal.

»Smatralo se bo, da niste na pravi strani, zato glejte Ferdinand, da bo vse urejeno, kot se od vas pričakuje, drugače boste kmalu vi na Janezovem položaju!« je Valentin ostro in brezobzirno zagrozil. »Seveda vas ob dobro izpeljani akciji čaka za vaš trud pri meni lepa nagrada.«

Ob zadnjih besedah je Valentin že vžgal avto in spretno speljal s poljske poti nazaj na cesto. Fery si je sam pri sebi mislil, ko sta se molče vozila nazaj v mesto: »Včasih sem mislil, da sem jaz pokvarjenec. Zdaj šele vidim, kako so pokvarjeni in hudobni ljudje, za katere si marsikdo misli, da so pod gosposkimi oblekami res pošteni ljudje, ki jih nam mladim, tako radi dajejo za vzor. Le počakaj, nadišavljeni Valentin, ko bova z Janezom preko meje, mu vse povem, potem se bo hitro videlo, kdo so lovci in kdo divjad.«

Na dvorišču podjetja sta se hitro poslovila, Fery je že odhajal, ko je Valentin še klical za njim. »Pojutrišnjem bo tovor pripravljen, glejte da boste vozili previdno in po planu.« Fery ni odgovoril ničesar, le zamahnil je po stari navadi z roko prav malomarno in hitro odšel, saj se mu je zdelo, da bi mu šlo ob Valentinu kmalu na bruhanje.

XXVIX.

Janezu se je zdelo, da se mu je tega dne vse, v kar je prej verjel in za kar je pravzaprav živel, sesulo vprah. Brezciljno je taval po mestu in najčrnejše misli so mu rojile po glavi. Ko se ti zdi, da si od vseh, ki ti v življenju nekaj pomenijo izdan, res nisi daleč od tistega usodnega koraka, ki marsikoga pripelje tako daleč, da seže obupan, po svojem lastnem življenju.

Janez ni bil tiste sorte človek, ki bi mu kdaj prihajalo kaj takšnega na misel, a danes je bil v mislih zelo blizu takšni odločitvi. Niti sam ni vedel, zakaj ga pot kar sama pelje na železniško postajo. Zdelo se mu je, da se je pravzaprav zbudil iz blodnih sanj, ko je rezko zapiskal vlak, ob odhodu s postaje. »Kaj pravzaprav iščem na postaji, saj ne grem danes domov?« je razmišljal v zmedeni glavi. Sedel je na klopco in gledal po postaji ljudi, ki so hiteli sem ter tja in hoteli nekam odpotovati. Črne misli so se mu počasi razblinile, in zopet se mu je vračala prava razsodnost. »O ne, ne boste me kar takole!« je kar na glas rekel in prav odločno vstal, da bi odšel s postaje, kamor je prišel brez svoje volje. Nič več ni gledal ljudi in skoraj bi se zaletel v moškega, ki je po postaji prosjačil vbogajme. »O, Kristus, to si vendar ti Dolfe!« se je Janez silno začudil. Dolfe je hotel hitro pobegniti na drugo stran, saj ga je postalo sram pred Janezom.

»Le nikar ne beži pred menoj, saj že vem, kakšna nesreča te je doletela,« je zaklical Janez za njim. Dolfe je obstal, vendar se od sramu ni hotel obrniti in pogledati Janezu v obraz. Zato ga je prijel Janez, od zadaj za ramo in rekel: »Kaj vendar počneš, Dolfe, le kje si izgubil vse dobre sklepe in obljube, ki si mi jih dal tistega večera, ko sem pri tebi prespal?!« Počasi se je Dolfe obrnil, a pogleda še vedno ni upal dvigniti in je gledal nekam v umazan pod na postaji. »Le dvigni glavo, Dolfe, saj sem prav danes spoznal, da je tisti, ki te je pognal med berače, še veliko slabši kot si pa ti!« Dvignil je sedaj Dolfe, svoje krvavo podplute oči in se zazrl v Janeza. »Prvi si, ki si me po teh dneh, ko me je šef Valentin kot psa spodil iz službe, ogovoril kot človeka. Saj si niti ne zaslužim tega, a vseeno tisočkrat ti hvala, da me tudi ti nisi zavrgel, saj bi me moralo biti pred tabo najbolj sram.«

»Je že dobro,« je odgovoril Janez, saj je bil Dolfe ves v takšnem stanju, da se mu je siromak zasmilil. »Pojdiva nekaj pojest v restavracijo, saj sem že tudi sam presneto lačen!« se je Janez naenkrat zavedal, da še ni danes ničesar jedel, čeprav bo ura že blizu poldneva. »Najprej se pojdi v stranišče umit, saj takšen res ne moreš v lokal!« je še poučil Dolfeta in kar sam stopil za njim, da se je lahko Dolfe pod pipo pošteno umil.

Sedla sta potem, ko sta si lahko, v samopostrežni restavraciji postregla kar sama s hrano, ki jo je seveda plačal Janez pri blagajni na koncu pulta, skupaj za mizo, čisto v kotu jedilnice. Obema je teknilo, Dolfetu še bolj, saj že več dni ni jedel nič toplega. Ko sta pojedla je stopil Janez še po dve pivi, »da si bosta malo poplaknila,« je dejal. To pot je imel Janez že skoraj prazno steklenico, ko se je Dolfe še ni dotaknil. »Kaj se pa kujaš, saj malo smeš piti, le nalivati se ne smeš na smrt!« je ponujal začudeni Janez Dolfetu.

»Nikoli več, Janez, ga ne bom pil, raje več ne vidim sonca, kot bi se še samo enkrat uklonil pijači, ki mi je že prinesla toliko gorja. Najbrž mi ne boš verjel, toda v tistem litru, ki sva ga pila tisti večer pri meni, je še vedno vino. Ves čas sem ga imel pred očmi in si mislil, da sem že zmagal v svojem boju z alkoholom. Ko sem zopet dobil plačo, sem si dejal: ›Samo en kozarček ga izpijem, da sam sebi dokažem, kako sem že dovolj močan, da se lahko igram s pijačo, kot se je prej vedno ona igrala z menoj.‹ O, da nisem tega nikdar storil, da nisem izkušal hudiča. Potegnila me je nevidna sila v pijanski vrtinec in ni me izpustila, dokler sem še imel kakšen dinar v žepu. Kako je bilo potem v službi, praviš, da si že slišal.« je potožil svoje težave Dolfe in kot v potrditev besedam, odrinil steklenico s pivom proč od sebe. »Prav vse sem zapravil,« je zopet povzel besedo in nadaljeval s pripovedjo. »Zato sem se odločil, da si naberačim toliko denarja, da se bom lahko odpeljal v kakšen drug kraj in tam, kjer me ne bo prav nihče poznal, začnem popolnoma znova in zares brez pijače. Sedaj sem resnično tako na tleh, da sem svojega sovražnika – alkohol – dovolj zasovražil!« »Najbrž je kar božja volja Dolfe, da sem se jaz znašel danes tukaj na postaji in te našel prej, predno si se popolnoma izgubil,« mu je po premisleku odgovoril Janez. »Sam vidiš in tudi jaz vem, da ti brez opore ne boš zmogel tega boja. Zato boš naredil tako, kot ti bom jaz, ki ti želim vse dobro, svetoval« Janezu se je v tem trenutku porodila zanimiva zamisel, s katero bo, če se bo posrečila, lahko tudi Dolfeta spravil nazaj v službo. Naravnost ni hotel povedati, da je izvedel, kako zahaja Valentin k njegovi ženi, zato je malo po svoje razložil Dolfetu svoj načrt.

»Poslušaj Dolfe, zadnjič ko sem bil doma, mi je Mira potožila, da veliko noči nekdo ›rogovili‹ okrog najine hiše. Jaz sicer mislim, da je to kakšen pes, ki išče ostanke okrog vogalov, Miro je pa vseeno strah. Zato bi tebe prosil, da bi takole, neopazno, malo pogledal ponoči okoli mojega doma, sedaj ko imaš čas.«

»Saj še domov ne morem, še nisem dovolj naprosil vbogajme,« je Dolfe v sramu povesil glavo. »Pozabi na to beračenje, čeprav vidim, da je bilo to ponižanje zate dobra šola. Jaz vse bolj zaupam v tebe, da se boš popravil, zato ti bom posodil, ne samo za vozovnico, ampak tudi za obleko, da se boš vrnil v vas spodobno opravljen,« je dobrodušno povzel Janez, ves v svojem naklepu, kako bo Valentinu nastavil zanko.

Dolfe se ob Janezovi dobroti ni mogel premagati. Hotel je nekaj reči, vendar so mu solze zalile oči in prvič, kar se je Dolfe zavedal, ga je posilil krčevit, moški jok.

Janez ga je nekaj časa pustil, da se je malo umiril, potem pa rekel: »Pojdiva zdaj v mesto, da kupiva nekaj spodobnih oblačil, da ne bodo v naši vasi mislili, kako si se vrnil še revnejši kot si odšel.«

Brez besed je sledil Dolfe Janezu v mesto in kmalu so ga v trgovini oblekli, da je izgledal mnogo bolje kot prej, ko je bil res pravi berač.

Boljša ponudba in skrb za ekologijo

Obnovljen Petrolov bencinski servis na Kidričevi cesti v Celju — Rekonstrukcija tudi na Polulah

Petrol že dalj časa sistematično obnavlja in ekološko sanira vrsto bencinskih servisov po Sloveniji. Konec tega tedna bodo odprli vrata temeljito obnovljenega in posodobljenega bencinskega servisa na Kidričevi cesti v Celju.

Obnovljeni bencinski servis pomeni bistveno izboljšanje delovnih pogojev zaposlenih in hkrati boljše možnosti za prodajo dodatnega asortimana, kar na prejšnjem bencinskem servisu seveda ni bilo mogoče.

Samopostrežni način prodaje

Podobno kot na drugih bencinskih servisih, je bila tudi rekonstrukcija servisa na Kidričevi cesti opravljena v kratkem času. S prvimi deli so pričeli konec marca, izvajali so jih delavci celjskega GIP Ingrad v sodelovanju s kooperanti. Za posodobitev bencinskega servisa na Kidričevi cesti pa so v Petrolu namenili 15 milijonov tolarjev.

Tudi na tem bencinskem servisu bo podobno kot na vseh dosedanjih posodobljenih servisih uveden samopostrežni

V bencinskem servisu na Kidričevi cesti v Celju bo zaposlenih približno enako število delavcev kot doslej. Poslovodja tega bencinskega servisa je Anton Marovšek, servis bo med delovniki in ob sobotah odprt vsak dan od 6. do 20. ure, ob nedeljah pa bo Petrolov bencinski servis na Kidričevi odprt od 7. do 20. ure.

način prodaje. Samopostrežni način prodaje goriva se namreč v Sloveniji in tudi na Celjskem vse bolj uveljavlja. Za vse tiste, ki sami niso vešči ali pa ne želijo sami točiti goriva, pa bo še vedno na voljo vsaj en prodajalec, ki bo kupcem priskočil na pomoč. Pri samopostrežnem načinu prodaje goriva je zanimiva še ena podrobnost, ki je mnogi ljudje najbrž niti ne poznajo. Gorivo je namreč na vseh tistih bencinskih servisih, kjer je uveden samopostrežni način prodaje, cenejše za 0,30 tolarjev. Razlika sicer ni velika, pravijo v Petrolu, ampak nekateri ljudje znajo ceniti vsak stotin.

Samopostrežni agregati so rezultat sodobne tehnologije in povezani s trgovino,

Anton Marovšek

kjer kupci poravnajo račun za nakup goriva, na ta način pa se obenem spoznajo z bogato dodatno ponudbo izdelkov v Petrolovih prodajalnah. Medtem ko so v preteklosti imeli na Petrolovih servisih ločena skladišča in prodajalne, danes da-

Konec tega tedna bodo odprli prenovljeni bencinski servis na Kidričevi cesti v Celju, naslednji v nizu posodobitev je Petrolov bencinski servis na Polulah. Zaprli ga bodo v ponedeljek, 5. junija, obnova in posodobitev tega servisa pa naj bi bila zaključena v naslednjih dveh mesecih. Tudi na bencinskem servisu na Polulah bodo uvedli samopostrežni način prodaje goriva in bistveno povečali ponudbo izdelkov dodatnega asortimana.

jejo prednost temu, da je večina blaga v prodajalnah, s tem pa vedno na očeh kupcev. Bistveno bogatejša je v takšnih bencinskih servisih tudi ponudba. Poleg standardnih artiklov je mogoče v Petrolovih prodajalnah kupiti brezalkoholne in druge vrste pijač, primerno ohlajenih v hladilnikih, bogata je ponudba sladoledov, sladkarij, skratka vsega tistega, kar človek potrebuje na poti. Na klasičnih in manjših bencinskih servisih je bilo teh izdelkov bistveno manj, približno 400 do 500, medtem ko na sodobnih bencinskih servisih kupci lahko izbirajo med 1500 in več izdelki.

Sodoben objekt v urejeni okolici

Pri obnovi obstoječih bencinskih servisov namenjajo v Petrolu veliko pozornosti tudi ekologiji in zunanji ureditvi. Kot pravijo v Petrolu, želijo imeti sodoben objekt, istočasno pa urejeno okolico. To pomeni urejene zelenice, cvetlične nasade, skratka okolje, kjer se kupec tudi prijetno počuti. To seveda zahteva dodatna sredstva in trud, a brez tega ne gre, pravijo Petrolovci, na ta način pa se uveljavlja in gradi tudi celostna podoba Petrola.

EPP

PETROL

Nagradna križanka

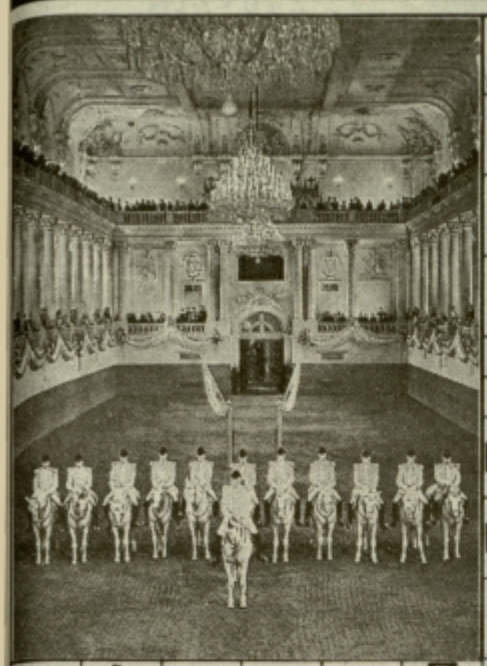

AVTOR: ALEKSANDER ŠUJDOVIĆ

ZIDEC OB CESTI – REDKO M. IME – STVARNA VREDNOST BLAGA – IRIDIJ – PROSVETITELJ KARADŽIĆ – GLINA – UPRAVA ZA VESOLJE V ZDA – OKRASNI KAMEN

ŠPANSKO BELO VINO – 15

TOŽBAR – 11

STAROJUDOVSKI KRALJ – 20 – OBROČEK ZA NAŠAJANJE KOSE – 24

NEMŠKA TV / ŠMIT JOŽE – POŽELENJE – KAREL NOVAČEK – URADNI SPIS / REKA V ŠVICI – 1

SLAVKO AVSENIK – 12

ODJUGA – 13 – VELIKA RAZSEŽNOST – AZIJSKI VELETOK

KRISTIJAN UKMAR – KRJAVICA / SODNIK – 9 – ROZALIJA – 29

RISBA: MIRO KASTELIC – GL. MESTO DRŽAVE SVAZIJE – STARORIMSKI JUNAK – JUŽNOTIROLSKO MESTO – OPILKI / PEVKA MAVRIČ – 33 – KAMNINA IZ APNENCA – OGLJIKOVODIK / OČE ODISEJA

KAP – 2 – KRALJ IZ MAHABHARATE / KRANJ – POGAN / NOVO MESTO

DRAG KAMEN – 26 – DAJANJE KAPLJIC / RUSKO MESTO – 16 – 14 – GONJA

KERSNIKOV ROMAN – 5 – 6 – MADŽ. PISATELJ (LASZLO) / NASILNIK – 28

ZAČETNIK BUDIZMA – 32 – UČENJE / SVATOVANJE – 30 – KATRAN / AMER. IGRALEC (ROBERT) – 23 – BARVILO ZA LASE / ANG. DRAM. (JOHN)

SVETLO ANGL. PIVO – ORGAN V MATERNICI / CELJE – 31 – OLAJ JOŽE / ARON (KRAJŠE) – 17

URAD NUNCIJA – 22 – 19 – DANSKI JEZIKOSLOVEC (RASMUS)

DERIVAT ALKOHOLA – 7 – PODATKI O ČEM / TUKAJ – 10

4 – GOMOLJI KUKAVIČEVK – POEN

ODPORNOST PROTI BOLEZNI – 27 – 21

KOSITER – ZNOJ – ŠPANSKI RT / BRIT. NOB. ZA MIR – 8

FIATOV AVTO – 18 – LAVO ČERMELJ / ČEHOVA OLGA

TEPČEK – 25

3

Nagradni razpis

1. nagrada 10.000 tolarjev
2. nagrada 5.000 tolarjev
in 3 nagrade po 2.000 tolarjev

Pri žrebanju bomo upoštevali pravilne rešitve izključno na dopisnicah, ki bodo na naslov NT&RC, Prešernova 19, 63000 Celje, z obveznim pripisom NAGRADNA KRIŽANKA, prispele do **torka, 6. junija** do 9. ure dopoldan. Do torka je v naše uredništvo prispelo 767 rešitev križanke.

Rešitev križanke

Vodoravno: DE, OKSALNA KISLINA, ALENKA VIPOTNIK, ZORN, CIPER, ETAT, AP, PESARO, SRBI, MONET, CSIKY, AAR, ITALA, ULTIMAT, RAČE, PO, NAGNOJ, UČENIK, VČ, SOAVE, LAVATER, UNSER, BON, KVANTUM, KNA, OBI, ASTI, RAGU, NOŠA, AJ, OCEPEK, NITKA, REAL, RIDA, SVETEK, LIMONIT, TORICA, STEVANA.

Misel: Nič ne pomeni dobro igrati, če vedno izgubljamo.

Izid žrebanja

1. nagrado 10.000 tolarjev prejme: Darko BREČKO, Jančarjeva 4, 63212 Vojnik.

2. nagrado 5.000 tolarjev prejme: Janja MIHOLIČ, Ul. Cvetke Jerin 1, 63220 Štore.

3 nagrade po 2.000 tolarjev prejmejo: Anita AKERMAN, Pot na Brod 5, 61433 Radeče, Danica KOS, Drapšinova 13, 63000 Celje in Nace GREGORČIČ, Čopova 15, 63000 Celje.

Vsem nagrajencem iskreno čestitamo!

Nagrade boste v prihodnjih dneh prejeli po poštni nakaznici!

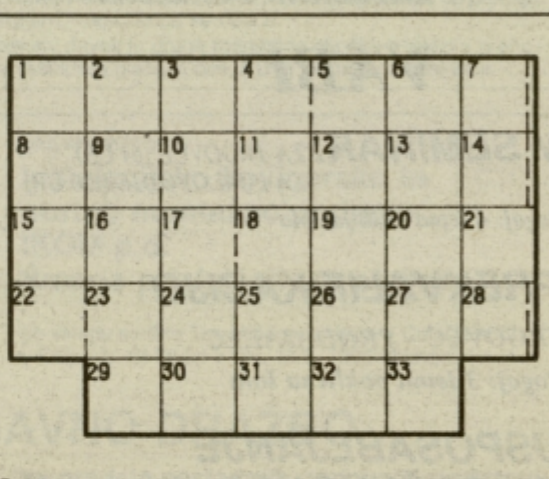

Kupon

Ime in priimek _____

Naslov: _____

_____

PIVOVARNA LAŠKO

BOLJE KAMEN V KAMNU
KOT KAMEN V HRBET
PODJETJE KAMEN CELJE
Obiščite ali pokličite nas!
Lava 1, Celje
☎ 451-468
Nazaj k naravi

HOROSKOP

• OVEN

Ona: Izpolnilo se ti bo veliko pričakovanje, ki te bo navdalo z občutkom nepopisne sreče. Naletela boš na nepredvidene težave in jih uspešno odstranila, tako da ti bo pot do cilja na široko odprta.

On: Dobro bi bilo, če bi vsaj malo popazil na svoje nestabilno finančno situacijo, saj ne moreš večno živeti iz dneva v dan. Toda nikar se preveč ne zaleti, ampak vso stvar temeljito premisli, šele nato pa ukrepaj.

• BIK

Ona: Tvoje ljubosumje bo sicer povsem neosnovano, vendar pa si lahko zaskrbljena zaradi nečesa povsem drugega. Le vprašanje časa je, kako dolgo se boš uspela upirati osvajanju tistega, ki ti je nekoč že veliko pomenil.

On: Skušal boš potolažiti svojo prijateljico in to ti to bo tudi uspelo. Vajin odnos bo prišel v bolj normalne vode – obeta se vama prav prijetno potovanje iz katerega lahko potegneta korist oba.

• DVOJČEK

Ona: Kje so že tisti časi, ko si z ljubeznijo nisi delala nikakršnih težav? Vendar bo dosežen cilj toliko slajši, kolikor bo težja pot do njega. Pa tudi na zdravje bi lahko malo bolj popazila, saj se ti lahko kaj hitro maščuje.

On: Vse okoli sebe gledaš predvsem s temne strani, kar pa nikakor ni dejanska slika tvojega okolja. Stara prijateljica si bo na vsak način poskušala ponovno pridobiti tvoje zaupanje. Stopi ji nasproti – ne bo ti žal...

• RAK

Ona: Vsega sicer res ne moreš imeti, vendar pa lahko dobiš prav tisto, kar te najbolj mika. Našla boš čas a popestritev vikenda, ki se bo razpletel v tvoje veliko veselje. Izkoristi ugodno priložnost!

On: Obeta se ti vznemirljivo srečanje, večere pa boš preživljal tako, kot si si že dolgo želel. Zavisten prijatelj ti bo poskušal škodovati, a bo na koncu potegnil kratko prav on sam. Zanemaril pa boš poslovno plat življenja.

• LEV

Ona: Čeprav si morebiti ne želiš korenitih sprememb, pa se boš vendarle morala prilagoditi novo nastalim odnosom v partnerjevi družbi. Vse skupaj bo izgledalo precej lahkomiselno, vendar prvi pogled presneto vara.

On: Poskusi se vsaj malo umiriti, saj boš v nasprotnem primeru kaj kmalu občutil vso težo tvojih nekdanjih neodgovornih dejanj. Pa tudi tvoja trenutna romanca ni ostala tako skrita, kot pa si si prizadeval...

• DEVICA

Ona: Vedi, da lahko od prijatelja pričakuješ kvečjemu toliko, kot pa si mu pripravljena dati ti sama. Toda nikar ne čakaj predolgo, saj lahko kaj hitro ostaneš sama in praznih rok. Poskusi raje z majhno zvijačo.

On: Najprej ti cela stvar ne bo preveč dišala, vendar pa se boš kaj kmalu privadil in postalo ti bo celo všeč. Še vedno pa ti ne bo uspelo sprijazniti se z izgubljeno priložnostjo, kar se ti lahko še maščuje.

• TEHTNICA

Ona: Ne bo ti uspelo prepričati prijatelja, zato raje odnehaj, dokler je še čas. Ne poskušaj ujeti nemogočega, ampak počakaj, da bo nemogoče ujelo tebe. In ta dan sploh ni tako daleč, kot pa si misliš.

On: Malo razvade ti vsekakor ne bo škodilo, toda raje malo popazi, da se ne vrneš na nekdanja življenjska pota. nekdo ti bo poskušal sporočiti važno novico, zato se mu nikar stalno ne izmikaj.

• ŠKORPIJON

Ona: Dnevi, ki so pred teboj, bodo polni čustvenih zapletov, vendar se nikar ne predaj. Vseeno pa se najprej postavi na čim realnejša tla, ker se ti lahko načrti zapletejo ali pa celo izjalovijo.

On: Je že res, da boš napredoval počasi, vendar pa bo vsaka nova zmaga utrdila občutek zadovoljstva in samozavest, ki si jo do sedaj pogrešal. V ljubeni pa se ti ne obeta prav nič dobrega, zato bodi pozoren na partnerkine poteze.

• STRELEC

Ona: S smelostjo se boš pognala v drzno dejanje, kar bo prav gotovo korak naprej v tvojih ambicijah. Vseeno pa se nikar ne uspavaj z doseženimi rezultati, saj je željeni cilj še zelo oddaljen.

On: Ne boš mogel več dolgo skrivati tega, kar nosiš v svojem srcu, čeprav bo to za nekatere precej veliko presenečenje. Kar pa se tiče poslovne plati tega tedna, je še najbolje, da se izogibaš kakšnih resnih investicij.

• KOZOROG

Ona: V začetku prihodnjega tedna se ti obeta prijeten pogovor, izvedela pa boš precej več kot pa običajne čenče. Partner se bo znašel v precejšnji zadregi, kar boš izkoristila in ga še bolj priklenila nase.

On: Povsem nepričakovano boš srečal osebo, ki te bo ponovno spomnila na dobre stare čase. Toda nikar se preveč ne razneži, saj utegne to zelo škoditi trenutni poslvni situaciji, ki ni do tebe prav nič prizanesljiva.

• VODNAR

Ona: Prispelo bo prav zanimivo pismo, ki ti bo odkrilo marsikaj takega, kar bo presneto uporabno. Konec tedna se boš sicer odlično zabavala, vendar pa ima vse svoje meje. Pazi, da ne boš na koncu prevarana prav ti sama.

On: Ker se ti vse preveč mudi, še zlepa ne boš dosegel vsega, kar si želiš. Odpovej se raje neki ugodnosti in kaj kmalu se bo pokazalo, da ti bo zato uspelo nekaj, kar bo vredno dvakrat več. In nikar se ne ustraši!

• RIBA

Ona: Igrala se boš s srečo, vendar ti le ta ne bo obrnila hrbta. Partner bo nad tvojim novim videzom navdušen in se ti bo na lep način poskusil kar najbolje zahvaliti. Izkoristi priložnost – ne bo ti žal.

On: S prijateljico si bosta privoščila nekoliko več, kot pa si predvideval v začetku. je že res, da boš kasneje dobil občutek krivde, vendar pa se bo izplačalo... Vprašanje je le, kaj bo storila ona...

ROJSTVA

Celje

V celjski porodnišnici so rodile:

19.5.: Alenka VIRANT iz Rogaške Slatine – dečka, Jožica GRAČNAR iz Dobja pri Planini – deklico, Dragica LJUBEJ iz Šentjurja – dečka, Alenka ZUPANC iz Celja – dečka in Zdenka KALŠEK iz Slovenskih Konjic – deklico;

20.5.: Jolanda PRISLAN iz Mozirja – dečka, Martina URANKAR iz Vranskega – dečka, Tanja RAMŠAK iz Slovenskih Konjic – deklico in Bernarda ZUPANC iz Šentjurja – dečka;

21.5.: Carmen LEITNER iz Škofje vasi – dečka, Vesna PLANINŠEK iz Šempetra – dečka in Kristina GOTAR iz Vranskega – dečka;

22 .5.: Romana KUHAR iz Sevnice – dečka, Angela ISKRAČ iz Šentjurja – deklico, Milena ZAVRŠEK iz Pristave – deklico, Barbara CAJNER iz Šmartnega ob Dreti – dečka, Marija ZIMŠEK iz Velenja – deklici, dvojčici in Darja POVH iz Ponikve – deklico;

23.5.: Tanja TACER iz Celja – dečka, Silva VRBOVŠEK iz Laškega – dečka, Renata ZEBEC iz Celja – dečka, Jožefa KOŽELJ iz Celja – dečka, Blanka TROBIŠ iz Frankolovega – deklico, Pavla SKOK iz Nazarij – deklico, Simona ŽUREJ iz Loč – deklico, Marica ČATER iz Šentjurja – dečka in Mateja ZIDAR iz Šmarja – deklico;

24.5.: Terezija MIKLAV iz Velenja – dečka, Marjana ARTNIK iz Polzele – deklico, Aleksandra KOŠEC iz Ljubečne – deklico, Jadranka GORENJAK iz Celja – dečka in Renata ZAVRŠNIK iz Šentjurja – deklico;

25.5.: Darja GABERŠEK iz Petrovč – deklico, Branka KODBA iz Zreč – dečka in Nives ČUJEŠ iz Celja – deklico.

LJUDSKA UNIVERZA CELJE
Cankarjeva ulica 1, 63000 Celje, Slovenija
Telefon: (063) 25 620, 25 631, Telefax: (063) 29 471

VABI

V SEMINAR: *ZA TRGOVCE (64 UR)*
ZA POSLOVODJE (120 UR)

Pogoj: 4 letna srednja šola

PREKVALIFIKACIJO

TRGOVEC – PRODAJALEC

Pogoj: 3 letna poklicna šola

USPOSABLJANJE ZA RAČUNOVODJO

Pogoj: 4 letna srednja šola

Prijave sprejema Ljudska univerza Celje, Cankarjeva ul. 1, vsak dan od 7. do 17. ure do zapolnitve skupine.

Podrobnejše informacije na telefon 25-620.

POROKE

Celje

Poročilo se je 14 parov, od teh: Jernej OBAD in Zdenka KOLAR, oba iz Želč, Mihael TOT in Špela KOŽELJ, oba iz Bukovžlaka, Matej JANUŠ in Damjana PETRIČ oba iz Celja, Samo PETRIČ in Lilijen DRAČA oba iz Celja, Marjan ŽAGAR in Nada SMREKAR oba iz Gorice pri Šmartnem, Milan LOZEJ iz Lipe pri Frankolovem in Vida KRIVEC iz Lindeka, Friderik VITASOVIČ iz Laškega in Štefka RKMAN iz Celja, Damijan LEBAN in Vlasta MURGELJ iz Velenja ter Danijel RADIĆ iz Celja in Mateja HLADEN iz Vojnika.

Šentjur pri Celju

Poročilo se je šest parov od teh: Mirko VERHOVŠEK in Silva GUBENŠEK, oba iz Voduc, Ivan GROBIN iz Bistrice in Klavdija ANTLEJ iz Podvina, Janez ŠUMLAK in Damjana KOLAR oba iz Celja, Branko VREČAR iz Gorice pri Slivnici in Fanika GRAČNAR iz Dobja ter Bogdan ŠUC iz Vodenovega in Anamari HVALEC iz Šentjurja.

Velenje

Poročili so se štirje pari in sicer: Ivan PIREČNIK iz Dobriča in Kristina POLOVŠAK iz Skornega pri Šoštanju, Mamdija KOVAČEVIĆ iz Bosanske Krupe in Hajrija MUSIĆ iz Velenja, Borut PLASKAN in Marjeta JELEN oba iz Velenja ter Zvonko KOŽELJNIK iz Gaberk in Suzana HRIBERŠEK iz Velenja.

Žalec

Poročili so se: Josip ŠOLAJA in Marija GORUP, oba iz Brega pri Polzeli, Darko PODGORNIK in Simona ŠTAHL oba iz Kasaz, Marjan REMIC iz Tešove in Simona PIRNAT iz Kaple, Franc SOBOČAN iz Braslovč in Milena BERGANT iz Polzele, Jože VASLE iz Brega pri Polzeli in Nives HALUŽAN iz Šempetra v Savinjski dolini ter Janez ANTLOGA iz Ložnice pri Žalcu in Gordana SENEKOVIČ iz Velenja.

SMRTI

Celje

Umrli so: Marija ZAVOLOVŠEK, 88 let iz Radmirja, Marija KRAMAR, 68 let iz Vitanja, Ljudmila REPŠE, 76 let iz Sedraža, Jožefa SKORNŠEK, 51 let iz Skornega pri Šoštanju, Franca GRM, 82 let iz Gotovelj, Frančiška ZUPANC, 82 let iz Gotovelj, Janez BEBAR, 87 let iz Zagorja ob Savi, Marija JAKOB, 89 let iz Stranic, Anton ŽABKAR, 60 let iz Zadobrove, Angela ČERNOŠA, 72 let iz Celja, Karol POŠEBAL, 88 let iz Miklavža pri Taboru, Mirko SORČAN, 79 let iz Hotunj, Terezija RAVNJAK, 75 let iz Maribora, Silvester VOLARIČ, 75 let iz Šentjurja pri Polju, Frančiška KUHTA, 75 let iz Šmarjete pri Celju in Janez BROMŠE, 76 let iz Celja.

Šentjur pri Celju

Umrla sta Stanislav ŠANTEJ, 65 let iz Vrbnega in Vida GOLOB, 73 let iz Bezovja pri Šentjurju.

Velenje

Umrli so: Dominik BASTIČ, 47 let iz Velenja, Matilda POTOČNIK, 69 let iz Šešč pri Preboldu, Franc STANKO, 65 let iz Črnega vrha in Ana HROVAT, 71 let iz Stenic.

Žalec

Umrli so: Alojzija GOLE, 88 let iz Arje vasi, Anton ŠMAJS, 62 let iz Pariželj in Marija FORŠTNER, 100 let iz Dobrovelj.

Ko živela sem,
ljubila sem vas vse,
zdaj ko me več med vami ni,
ljubite me v spominu vi.

ZAHVALA

Ob prezgodnji izgubi naše najdražje hčerke, mame, sestre in stare mame

MARTE BRILEJ

s Kozjega 95

se iskreno zahvaljujemo vsem, ki ste jo v tako velikem številu pospremili na zadnji poti, nam pa izrazili ustna in pisna sožalja. Posebej lepa hvala celotnemu medicinskemu osebju Zdravstvenega doma Kozje.

Nepozabljene bodo ostale melodije, ki ste jih zapeli ob njenem slovesu, dragi prijatelji pevci – hvala vam!

Hvala govornikom, vsem trem g. župnikom, gasilcem in vsem, ki ste darovali cvetje, sveče in za maše.

Z bolečino v srcu: mama Anica, hčerki Marta in Marjeta z družino, sestra Marija, brat Tonček ter vnuki in pravnuki

TRŽNICA

Celjska tržnica	kg/SIT
bučno olje	400–550
blitva	400
cvetača	250
čebula	180–200
stara čebula	100–150
fižol v zrnju	250–500
fižol v strokih	400–500
česen	250–400
hren	300–600
jajčevci	300
koleraba	200
korenje	130–200
krompir	150–160
krompir star	100–120
kumare	180–200
ohrovt	150
paprika	300–600
paradižnik	160–270
peteršilj	400–1000
pesa	200
por	250
redkvica šopek	50–80
radič	200–300
solata glavnata	190–300
berivka	200
špinača	400
zelje presno	120–130
kislo	200
zelena	250
ananas	250–300
banane	100–140
grozdje	400–500
grenivke	160–180
breskve	350–500
hruške	200–220
jabolka	140–180
jagode	350–450
kivi	200
lubenice	200
limone	130–180
pomaranče	130–150
rozine	300
orehi jedrca	750–800
orehi celi	400–500
slive suhe	3900–400
nektarine	400–500
fige	600
šampinjoni	450
med	300–550
suhe gobe (10 dag)	500–1000
smetana	320
skuta	400
jajca	14–25
zaklani piščanci	475
zaklane kokoši	440

Cene sadja in vrtnin na trgu na debelo

Cene z dne 30. 5.	
češnje	300–450
hruške	140–200
jabolka jesenska	85
jagode	300–450
kivi	140–200
breskve	350–400
bučke	130
cvetača	200–280
čebula	90–140
čebula mlada	90–130
česen	340–400
kumare	100–140
korenje	85–100
melancani	180–220
peteršilj	160–380
por	140–170
paprika	185–550
paradižnik	120–160
špinača	120–150
šampinjoni	300–350
zelje glave	70–120
zelje kitajsko	200–250
zelena	220–260

VETERINARSKA DEŽURSTVA

VETERINARSKA POSTAJA CELJE: Delovni čas veterinarjev je od 7. do 14.30.. Ambulanta za male živali dela vsak dan (razen ob nedeljah in praznikih) od 8. do 10. ure in od 16. do 17. ure, sicer pa je dežurna služba za nujne primere organizirana v popoldanskem in nočnem času. Telefon: 34-233.

VETERINARSKA POSTAJA LAŠKO: Redni delovni čas je od 7. do 15. ure na veterinarskih postajah v Laškem in Radečah. Dežurstvo od 15. do 7. ure zjutraj pa je za obe občini na veterinarski postaji Laško, telefon 731-485. V primeru odsotnosti veterinarja v času dežurstva pa lahko sporočilo pustite pri vratarju Pivovarne, telefon 731-121.

VETERINARSKA POSTAJA SLOVENSKE KONJICE: Redni delovni čas veterinarjev je od 7. do 12. ure, od 15. do 7. ure zjutraj naslednjega dne pa je organizirano dežurstvo. Telefon na veterinarski postaji: 754-166.

VETERINARSKA POSTAJA ŽALEC: Dežurstvo je organizirano od 14. do 6. ure zjutraj, mobitel 0609 616-786. V rednem delovnem času lahko pokličete na telefon 714-144 in 0609 616-786. Ambulanta za male živali je odprta vsak dan, razen ob nedeljah in praznikih, od 7. do 9. ure in popoldan od 16. do 17. ure.

VETERINARSKA POSTAJA MOZIRJE: Redni delovni čas veterinarjev je vsak dan, razen nedelje od 7. do 15. ure, redna dopoldanska ambulnta pa je od 7. do 9. ure. Do 4. junija bo dežural dr. vet. med. Ciril Kralj, telefon 0609 616-978, od 5. junija dalje pa dr. vet. med. Marjan Lešnik, telefon 0609 616-978.

VETERINARSKA POSTAJA ŠENTJUR PRI CELJU: Redni delovni čas veterinarjev je od 7. do 14. ure vsak dan, od 14. ure do 7. ure zjutraj naslednjega dne pa je organizirano dežurstvo. V času popoldanskega in nočnega dežurstva, pokličite na telefonsko številko mobitela 0609 618-772.

BORZA DELA

Informacije o prostih delovnih mestih, objavljenih na Republiškem zavodu za zaposlovanje, na območni enoti Celje, dne 29.05.95. Pojasnila o pogojih za sklenitev delovnega razmerja dobijo kandidati pri organizacijah ali delodajalcih

Delovna organizacija	Poklic	Delovno mesto
GIP Vegrad, Velenje	dipl. pravnik	dipl. pravnik - pripravnik
Inge d.o.o., Kocbekova 1, Celje	ek. tehnik gradbeni tehnik	tajnica
Bistro D. Grad, Braslovče 48	natakarica	natakar
Kimo s.p., Vrtna ul. 38, Štore	modelni mizar	modelni mizar
Alojz Valand, Loče 48, Loče	natakar	natakar
Okrepčevalnica Fast food, tel. 814-037	natakar ali kuhar	natakar ali kuhar
Stave d.o.o., Zadobrova 39c, Šk. vas	prodajalec	prodajalec
Bagat d.o.o., Gosposvetska 8, Celje	trg. poslovodja	poslovodja
Jelenko d.o.o., Prebold 145, Prebold	prodajalec ek. tehnik	prodajalec
Mesarija Valand, Loče 48, Loče	prodajalec	prodajalec
Oki d.o.o., Dragomilo 8, Šmarje	prodajalec	prodajalec
Polšak d.o.o., Gorica 17a, Šmartno	voznik	voznik
Avtoprevoznik Kveder, Ul. heroja Rojška 68, Celje	voznik	voznik
Bife - Friz. storitve, Koprivnik, Socka 65	frizerka	frizer
Slikoplesk. Rado, Aleš, Košnica 27a, Celje	slikopleskar	slikopleskar
Avtoličarstvo Mutec, Levec 30c, Levec	avtoličar ali pom. brusilec	avtoličar ali pom. brusilec
Sigmanova d.o.o., Migojnice 6, Griže	monter instal. elementov	monter instal. elementov
Stave d.o.o., Zadobrova 39c, Šk. vas	ključavničar ali varilec	varjenje konstr. za vrata
Elektrokovinar Laško	ključavničar	ključavničar
Stavbno klep. Lorger, Korpule 20a, Šmarje	stavbni klepar	stavbni klepar
Servis Brance, Laško	avtoklepar	avtoklepar
Avtoservis Kos, Ločica 12b, Polzela	avtoklepar	avtoklepar
Elektrokovinar Laško	varilec	varilec
Bistro Križnik, Šempeter 14, Šempeter	natakar	natakar
Marjan Cenc, Zbelovska gora 43, Loče	pleskar	pleskar
Elektrokovinar Laško	obd. kovin	pleskar vrtalec - frazalec
Boris Kangler, Gorenje 4, Zreče	pom. delavec	kamnosek
Fax Trade d.o.o., Letuš 9a, Šmartno ob Paki	pom. delavec lesni delavec	izdelovanje lesne embalaže

NT RC

ZAHVALE in MALE OGLASE
sprejemamo vsak delavnik od 7.30 do 14.30, ob ponedeljkih do 16.30, ob sobotah do 12.00.

POGREBNA SLUŽBA STRAHOVNIK d.o.o.

pogrebna oprema - pogrebne storitve
ureditev pokopališč - dobava spomenikov
dobava cvetja

Vrečerjeva 2, 63310 Žalec,
Tel.: 063/712-261, 714-686
Mobitel 0609 615-427

Dajte mu odejo,
jablanovo vejo,
dajte mu blazino
– mehko mahovino.

ZAHVALA

Ob tragični in boleči izgubi dragega brata in strica

MARTINA – TINETA VREŠAKA

se iskreno zahvaljujemo sodelavcem Livarne – Vezir d.o.o. Štore za darovano cvetje in izrečene izraze sožalja, godbi na pihala za sodelovanje pri pogrebni svečanosti, gospodu Janezu Klakočarju za besede slovesa, sodelavcem Ivanu Šketu in Francu Lorgerju ter vsem sosedom, znancem in sorodnikom, ki ste ga v tako velikem številu pospremili k zadnjemu počitku, darovali cvetje, sveče in za svete maše. Hvala g. Kvasu za organizacijo pogrebne slovesnosti.

Vsi njegovi

V SPOMIN

IZTOKU ULAGI

1. junija 1995 mineva deseto leto, odkar si nas mnogo prezgodaj zapustil, ostal pa je spomin, ki ni in tudi nikoli ne bo zbledel.

Tvoji prijatelji

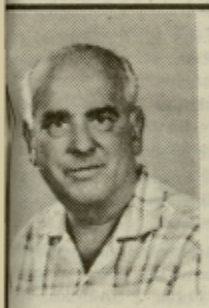

ZAHVALA

15. maja nas je za vedno zapustil dragi mož, oče, tast, dedek in pradedek

PAVLE BOŽIČ

Iskreno se zahvaljujemo vsem sorodnikom, prijateljem in znancem, ki ste ga pospremili na njegovi zadnji poti ter darovali cvetje, sveče in sv. maše in nam izrazili ustna in pisna sožalja.
Zahvaljujemo se osebju internega in intenzivnega oddelka Bolnišnice Celje.
Hvala g. Rateju za opravljen pogrebni obred in sveto mašo.

Vsem še enkrat iskrena hvala.

Že leto dni v grobu spiš,
a v naših srcih še živiš.
Ni ure, dneva, ne noči,
povsod si v srcu z nami ti.
Saj solza, žalost, bolečina
te zbudila ni,
ostala je praznina, ki hudo boli.

V SPOMIN

BORO SUVAJAC

1. junija je minilo leto dni, kar si nas zapustil. Zahvaljujemo se vsem, ki obiskujete njegov grob ter prinašate sveče in cvetje.

Žalujoči: starši, sestra Iva in hčerka Manca

ZAHVALA

Ob boleči izgubi naše drage mame, babice, prababice in tašče

FANIKE KUHTA

rojene Videčnik
interniranke Auschwitza
iz Šmarjete pri Škofji vasi

se iskreno zahvaljujemo vsem sorodnikom, sosedom, sodelavcem in znancem, ki ste našo mamo pospremili na zadnji poti. Hvala za darovano cvetje, sveče in za svete maše. Hvala tudi vsem, ki ste nam izrazili pisna in ustna sožalja ter duhovnikoma za opravljen pogrebni obred.

Vsem še enkrat iskrena hvala.

Žalujoči vsi njeni

Zaman je bil tvoj boj,
zaman vsi dnevi tvojega trpljenja,
bolezen je bila močnejša od življenja.

ZAHVALA

Ob boleči izgubi drage mame in stare mame

IVANKE ČEBELA

iz Malgajeve ulice 6 v Celju

se iskreno zahvaljujemo vsem, ki ste jo pospremili na njeni zadnji poti, ji darovali cvetje in sveče ter nam pisno in ustno izrazili sožalje. Hvala tudi g. župniku za opravljen obred. Vsem in vsakemu posebej še enkrat iskrena hvala.

Vsi njeni

ZAHVALA

Ob boleči izgubi dragega moža, očeta in starega očeta

FRIDERIKA SORČANA

iz Hotunj pri Ponikvi

Iskreno se zahvaljujemo vsem sorodnikom, prijateljem, sosedom in znancem, ki ste ga v tako velikem številu pospremili na njegovi zadnji poti ter za darovano cvetje, sveče, svete maše in izrečeno sožalje. Zahvaljujemo se iz srca za nego v zadnjih trenutkih internemu oddelku bolnišnice Celje, posebej še dr. Vogi. Zahvaljujemo se tudi gospodu župniku Mihi Hermanu za iskrene poslovilne besede in opravljen obred. Zahvala tudi za tople poslovilne besede gospodu Jakobu Pisancu, pevskemu zboru bratov Firer iz Dolge Gore in godbi na pihala štorskih železarjev.
Vsem, ki ste nam stali ob strani, nas tolažili ali kakorkoli pomagali še enkrat iskrena hvala.

Žalujoči:

žena Elizabeta, sinovi Tone, Drago in Marjan ter hči Frida z družinami

Že peto leto v grobu spiš,
a v naših srcih še živiš.
Ni ure, dneva, ne noči,
povsod si v srcu z nami Ti.
Saj solza, žalost, bolečina
te zbudila ni,
ostala je praznina, ki hudo boli.

V SPOMIN

JOŽETU SENEGAČNIKU

iz Prekorij

3. junija bo minilo pet let, kar si nas zapustil. Zahvaljujemo se vsem, ki obiskujete njegov grob in se ga spominjate.

Vsi njegovi

Okrožno sodišče v Celju

razpisuje v stečajnem postopku nad dolžnikom

IKOM p.o.
Šmarje pri Jelšah v stečaju

St. 28/94

JAVNO DRAŽBO
za prodajo nepremičnin

Poslovno stavbo (proizvodna hala) v izmeri 1.189 m² stoječo na parceli 44/23 k.o. Šmarje vlož. štev. 624 s pripadajočim funkcional. zemljiščem parc. štev. 44/34 cesta 521 m², 44/52 dvorišče 465 m², 44/53 dvorišče 733 m², po izklicni ceni skupno 552.732,60 DEM v tolarski protivrednosti po srednjem tečaju Banke Slovenije na dan plačila

Nepremičnine se kupujejo v celoti, sicer pa jih je mogoče koristiti po ločenih delih uporabnosti.

Ogled premoženja je mogoče dogovoriti in podrobnejše informacije dobiti pri stečajnem upravitelju po tel. 0608-82-247 med 18.00 in 20.00 uro.

Del nepremičnin je v najemu. Najemniki imajo predkupno pravico le, če kupujejo nepremičnine kot celoto.

Pri prodaji lahko sodelujejo vse pravne osebe s sedežem na območju RS in fizične osebe, ki so državljani RS.

Pooblaščenci pravnih oseb morajo predložiti pooblastilo, vsi interesenti pa morajo plačati varščino v višini 10% izklicne cene, kot garancijo za resnost ponudbe na ž.r. Agencije Šmarje 50730-690-838 s pripisom za »javno dražbo«.

Javna dražba bo v prostorih Okrožnega sodišča v Celju soba št. 209/II dne 21. 06. 1995 ob 9.00 uri.

Uspešni ponudnik oz. kupec nepremičnine mora skleniti pogodbo o nakupu v osmih dneh po opravljeni dražbi in v celoti plačati kupnino v 30. dneh po podpisu pogodbe.

Če kupec ne bo plačal kupnine v določenem roku, se prodaja razveljavi, varščino pa se obdrži.

Prometni davek in druge morebitne stroške v zvezi s prenosom lastništva plača kupec, PD ni prištet k izklicni ceni.

Stečajni dolžnik

Instalacijsko kovinarsko in obrtno montažno podjetje
IKOM p.o.
Šmarje pri Jelšah – v stečaju

po sklepu senata Temeljnega sodišča v Celju, Enota v Celju, št. St 28/94 z dne 12/5–1995 objavlja

JAVNO DRAŽBO

za prodajo naslednjih osnovnih sredstev:

1. **Neregistrirano tovorno vozilo ZASTAVA, TIP 80.10 D, štev. motorja 626560, leto izdelave 1986, moč motorja 74 KW, delovna prostornina motorja 4570 cm³, dovoljena nosilnost 5.000 kg, prevoženih 112.000 km, registrirano do 16. 07. 1994 – izklicna cena 244.800,00 SIT**
2. **Oprema steklarske delavnice – izklicna cena 81.622,00 SIT (komplet)**
3. **Koordinatni rezalnik – izklicna cena 800.000,00 SIT**
4. **Stružnica POTISJE inv. št. 330 izkl. cena 320.000,00 SIT,**
   stružnica POTISJE inv. št. 329 izkl. cena 400.000,00 SIT,
   tikvar 350 – izkl. cena 80.000,00 SIT
   težke vzvodne škarje – izkl. cena 240.000,00 SIT
   vrtalni stabilni stroj – izkl. cena 80.000,00 SIT
   brusilni stroj – izkl. cena 5.000,00 SIT
   tračna brusilka – izkl. cena 16.000,00 SIT
   polirki (2 kom) – izkl. cena za 1 kom je 10.000,00 SIT
   stroj za rolanje pločevine – izkl. cena 560.000,00 SIT
   večji rezkalni stroj – izkl. cena 400.000,00 SIT
   vrtalni stroj z vrtilnimi glavami – izkl. cena 16.000,00 SIT
   gard. omarice pri stružnicah (2 kom) – izkl. cena za en kom je 2.500,00 SIT
   punktirni stroj – izkl. cena 10.000,00 SIT,
   brusilni stroj – izkl. cena 5.000,00 SIT
   Osnovna sredstva pod zaporedno številko 4 so v najemu.

Vse premičnine se nahajajo na lokaciji Šmarje pri Jelšah – proizvodni prostori stečajnega dolžnika.

Ogled je možen 12/6–1995 od 8.30 do 9.30 ure

Dodatne informacije so na voljo na tel. št. (0608) 82-247

Varščina in kupnina sta plačljivi v tolarski protivrednosti po srednjem tečaju Banke Slovenija na dan plačila.

Premičnine se kupujejo po stanju videno-kupljeno, prednost pri nakupu ima kupec, ki kupi stvari kot celoto.

Na dražbi lahko sodelujejo vse pravne osebe s sedežem v R Sloveniji in fizične osebe, državljani R Slovenije. Pred javno dražbo mora vsak ponudnik plačati varščino v višini 10% izklicne cene in jo nakazati na žiro račun IKOM, p.o. Šmarje pri Jelšah – v stečaju, št. 50730-690-838, z namenom »varščina za javno dražbo«.

S potrjenim prenosnim nalogom se mora ponudnik izkazati pred pričetkom javne dražbe. Varščino bomo uspešnemu ponudniku po odbitku stroškov vračunali v kupnino, drugim pa brez obresti vrnili v desetih dneh po končani dražbi. Predstavnik pravne osebe mora imeti veljavno potrdilo za licitiranje.

Kupci, ki bodo na dražbi uspeli, morajo skleniti prodajno pogodbo takoj in plačati celotno kupnino na žiro račun stečajnega dolžnika.

Če uspešni ponudnik ne bo sklenil kupoprodajne pogodbe in plačal celotne kupnine, bomo prodajo za to osnovno sredstvo razveljavili, plačano varščino pa bo zadržal stečajni dolžnik. Prometni davek, druge dajatve in stroške v zvezi s prenosom lastništva mora plačati kupec.

JAVNA DRAŽBA BO 26. 6. 1995 ob 8.30 URI V PROIZVODNIH PROSTORIH IKOM P.O ŠMARJE PRI JELŠAH

PRODAM

motorna vozila

126 P, letnik 1978, zelo dobro ohranjen, ugodno prodam. Telefon 481-452.

ZASTAVO 750 LE, letnik 1985, registriran do novembra 1995, drap barve, 89.000 km, vlečna kljuka, prtljažnik na strehi in nekaj dodatnih delov, prodam za 650 DEM. Telefon (063) 778-387.

ŠKODO, letnik 1981, v voznem stanju, neregistrirano, prodam za dele ali kompletno. Cena 350 DEM. Mobitel (0609) 612-016, Zvone.

AVTOPRALNICA JEŽEK
NOVO *NOVO*
ROČNO PRANJE AVTOMOBILOV
GLOBINSKO ČIŠČENJE IN POLIRANJE
ZGORNJA HUDINJA 8
TEL.: 063 33 750
Mobitel: 0609 622 881

WV kombi, starejši letnik, prodam. Telefon (063) 745-221, po 18. uri.

KAMION magirus, kason 7.5 t, 6.5×2.5 m, paletni sistem, poceni prodam. Petek, Rogatec, telefon (063) 827-042.

ZASTAVO 750 LE, letnik 85, registrirano do 12/95, prevoženih 94.000 km, prodam. Cena po dogovoru. Telefon (063) 721-237.

PETROL
Teritorialna enota Celje

Cenjene stranke obveščamo, da bo zaradi nujnih vzdrževalnih del začasno zaprt

– bencinski servis CELJE, Cesta v Laško 4a, in sicer v času od 5. 6. 1995 do predvidoma 5. 8. 1995.

Za razumevanje se zahvaljujemo!

OPEL VOZILA

Kako najceneje do bogato opremljenega novega vozila OPEL

CORSA 1.2i SWING že za 18.990 DEM
ASTRA 1.6i 16V (ECOTEC) že za 27.900 DEM

Dobavljivi so tudi vsi ostali modeli:
VECTRA, CALIBRA, OMEGA, FRONTERA.

Pokličite in se prepričajte:

VRBA d.o.o. KRANJ,
tel.: 064/211-090.

126 P, letnik 87, ugodno prodam. Telefon 774-642.

TORI, cestni, letnik 88, zelo dobro ohranjen, prodam. Cena po dogovoru. Telefon (063) 893-641.

126 P, letnik 1986, reg. do julija 1995, ugodno prodam. Selič, Šempeter 35 a.

ZASTAVO skalo 55, 1989, 86.000 km, registrirano do novembra 1995, prodam. Cena 3.300 DEM. Telefon (063) 33-083, Petra in (0609) 623-246.

Avto Zvonko,
Polule, Breg 46,
Celje, od 8. do 18.
telefon (063) 481-350

Novi in rabljeni avtomobili, avtolaki za vsak avto, barve za dom.
fiat tipo 1.6 ie SX, airbag, klima, letnik 94 – 21.880 DEM
fiat punto 55, letnik 94 – 15.500 DEM
in drugi avtomobili. Kredit – staro za novo!

Z 126 P, letnik 85, 51.000 km, reg. do 10/95, prodam. Telefon 452-173, popoldan, Škornik, Goriška 2.

ZASTAVO 101, letnik 82, registrirano do maja 1996, zelo ugodno prodam. Cena po dogovoru. Telefon (063) 714-366, po 19. uri.

OLCIT, letnik 91, registiran do 10/95, prodam. Telefon 451-053.

R 5, letnik 1994, reg. do 4/96, prevoženih 11.600 km, prodam. V račun vzamem golf diesel do 8.000 DEM. Telefon 743-658.

Avto Škorjanec

nudi širok program vseh vrst avtodelov in dodatne opreme: valeo, bosch, izpuhi valker, amortizerji monroe, blaupunkt, alu platišča, gume michelin, goodyear, nokia, sava, bandag z montažo, strešna okna, pločevina, avto stekla – ugodne cene. Za stalne stranke popusti.

Celje (063) 38-811,
Šentjur (063) 741-008.

JUGO 45, letnik 85/86, reg. do januarja 96, ugodno prodam. Telefon 451-037.

GOLF diesel, letnik 86, prodam. Telefon 27-340.

JUGO 45, 10/88, prodam. Informacije po telefonu 771-203.

DAIHATSU charade TS, letnik 9/90, prvi lastnik, prodam. Telefon 715-057, po 20. uri.

ALFA romeo giulietta 1.8, letnik 1983, prodam. Telefon 798-725.

AUDI 80, starejši letnik, dobro ohranjen, garažiran, registiran do 31. 7. 1995, prevoženih 63.000 km, prodam. Telefon (063) 731-754, od 8. do 19.

MOTOR kolibri s smerokazi prodam za 1.200 DEM. Telefon 732-306.

NOV renault clio 1.4 RT, Slovenia open, 5 vrat, daljinsko zaklepanje, el. stekla, servo volan, el. šibedah, reg. do 6/96, prodam. Telefon (0609) 624-574.

GOLF diesel, letnik 86, reg. do 4/96 in golf CL 1.3 ie, letnik 90/91, prodam ali menjam. Telefon (063) 471-939, (0609) 616-945.

stroji

FORMATNO žago, kombinirano, z rezkarjem, 280 cm delovne dolžine, z nagibom do 45 stopinj, kombiniran stroj poravnalnik debelinka, vrtalni stroj, rezkalni stroj in kompresor prodam. Janez Fonda, Kamenče 12 d, Braslovče, telefon (063) 726-156.

TRAČNI obračalnik sip 220 prodam. Golhleb, Zgornja Hudinja 2, Celje.

KOSILNICO BCS, nizka kolesa, rezilo 110 cm in rezervne dele za kosilnico alpina prodam. Bezgošek, Rifengozd 16, Laško.

SNOPOVEZALKO BCS in mlatilnico krobath prodam. Telefon 732-652.

ENOOSNI traktor fahr in prikolico s pogonom ugodno prodam. Telefon 731-399.

TRAKTOR tip stayer, 28 KS, prodam. Telefon (0609) 611-726.

KOSILNICO tomos batuje, skoraj novo, kosa 0.95 m, zelo ugodno prodam. Telefon 453-193.

stanovanja

V ANKARANU, sončni park, prodam novo enosobno stanovanje, 32 m² in 16 m² balkona z vrtom za 75.000 DEM. Telefon (063) 441-384, (066) 528-523.

STANOVANJE, 84 m², s celotno novo opremo, v Okrogarjevi ulici 5 v Celju, Nova vas, prodam. Telefon (0609) 625-094.

ENOSOBNO stanovanje
v centru Celja, Vojkova ul., **prodam.**
Telefon: 743-504, popoldan.

STANOVANJE 84 m²
opremljeno, v Okrogarjevi ulici (Nova vas), **ugodno prodam.**
Telefon: 0609-625-094.

ENOSOBNO stanovanje, 35 m², v Laškem, takoj vseljivo, prodam. Telefon (063) 771-674.

STARO stanovanje v Celju, primerno tudi za mirno obrt, prodam. Telefon 32-733.

DVOINPOLSOBNO stanovanje, generalno obnovljeno, centralno ogrevanje, telefon, blizu Celja, prodam. Telefon (063) 411-089, po 21.30.

GARSONJERO v Novi vasi v Celju prodam. Telefon 713-578.

TRISOBNO stanovanje v strogem centru Celja, drugo nadstropje, telefon, CK, 77 m², takoj vseljivo, prodam. Cena: 1.000 DEM/m². Telefon (063) 481-394, do 20.30 do 22.

V ŽALCU prodam trisobno stanovanje, 72.5 m². Cena 950 DEM/m². Telefon (063) 21-325, po 20. uri 715-296.

posest

OBDELOVALNO njivo v Sv. Lovrencu pri Preboldu prodam. Interesenti, pokličite po telefonu (063) 832-010.

LEPO urejen dvojček v Šentjurju prodam. Telefon 441-686, med delavnikom od 10. do 17.

OJSTRICA

G O S T I Š Č E
LJUBLJANSKA CESTA 5, 63000 CELJE, 063/443-041

Zahvaljujemo se našim stalnim gostom za dosedaj izkazano zaupanje, vabimo pa tudi vse ostale, da nas obiščejo in se prepričajo o pestrosti naše ponudbe.

Pripravljamo dopoldanska prekosilca, kosila, kosila za dijake in študente ter poslovna kosila. Naše gostišče je vedno na voljo tudi za poročne gostije in ostale slovesnosti zaključenih družb.

V poletnem času vas vabimo tudi v senco našega prijetnega vrta.

OHRANJAMO TRADICIJO DOBRIH CELJSKIH GOSTILN

GOSTINSKO PODJETJE
Ojstrica
Celje, Tel.:21 244, 25 018

DVOSTANOVANJSKO hišo, vseljivo, primerno za poslovne prostore in delavnico, prodam. Telefon 481-328.

NA Trnovem hribu nad Laškim prodam parcelo, velikost 2.000 m². Parcela je na lepi legi v mirnem in zelenem okolju. dostop možen z avtomobilom, elektrika v bližini. Cena po dogovoru. Telefon (0601) 42-549 ali (061) 446-755, od 19. do 20.

TRAVNIK, 0.5 ha, v Čepljah, prodam. Janez Grabner, Vransko 89, Vransko.

PARCELO z dovoljenjem za brunarico, 918 m², v okolici Žalca, prodam ali menjam za avto v protivrednosti. Telefon 715-016.

ENODRUŽINSKO hišo v Štorah in kmetijo na Kozjanskem prodam. Telefon (063) 771-229, po 18.

V BLIŽINI jame Pekel prodam parcelo, primerno za vikend; zapuščen vinograd, zidanica, sadovnjak in gozd, velikost 28 arov. Telefon (063) 701-368.

V BRASLOVČAH prodamo komunalno urejeno gradbeno parcelo z dokumentacijo. Telefon 31-813.

LAŠKO. Gradbeno parcelo z lokacijskim dovoljenjem za delavnico prodam. Telefon 731-040.

PRALNICA perila, 8×8 m in garaž 4×8 m, 250 m² skupaj z zemlj čem, prodam v Škofji vasi p Celju. Telefon (063) 38-757.

NA Sladki Gori prodamo bivalni kend, hišna številka, elektri voda, asfalt, 20 arov zemlj možna menjava - stanovan v Ljubljani. Telefon (063) 82 150.

HIŠO z gospodarskim poslopje in 1.7 ha zemlje, na lepi sonč legi v Začretu pri Celju, proda Telefon (061) 332-748.

DVE gradbeni parceli v neposred bližini obrtne cone Trnovlje, v da, elektrika in dovoz urejen prodam. Slavko Pavlin, Kotnic pri Celju 20 a.

PARCELO z brunarico, na Plani pri Sevnici, občina Šentjur, pr dam. Telefon (062) 100-193.

ZARADI bolezni prodam posestv približno 4 ha, hišo, gospod sko poslopje, z elektriko, vod ob asfaltni cesti, ali menjam malo ogrevano hišo po dogov ru. Šifra LEPA PRILOŽNOST.

V CELJU prodam trgovski lok primeren za obrtnike in posl ne dejavnosti. Telefon 25-8 dopoldan in (0609) 614-343, p poldan.

DEL hiše v centru Šentjurja, las vhod, drvarnica, zemljišče, pr dam. Telefon (063) 25-553.

NA vitanjskem Pohorju prodam p horsko kmečko hišo, 100 m², parceli 893 m², potok, majh centrala, 30 minut do Rogle zreških toplic. Telefon (063) 3 350.

KMETIJO, 2 ha, na lepi sončni le prodam ali menjam za pritlič hišo. V hiši je električna trifaz napeljava. Marija Vrečko, Kam no 7, Šentjur.

ZIDAN vikend, 5×6, smer Dram 13.500 m² zemlje, možna gradn več vikendov, asfalt do parce veliko sadnega drevja, na m nem in v naravi, prodam ali m njam za starejšo hišo. Možno bivanja, okolica Celja ali Žal z mojim doplačilom do 15.0 DEM. Telefon služba 31-511, terna 285, Vito, zjutraj.

V OKONINI, Zgornja Savinjska d na, prodam gradbeno parce Telefon (061) 50-035.

GOZD v bližini Prebolda proda Če vas zanima, pokličite do ali po 22. uri na telefonsko šte ko 815-084.

V TROBNEM Dolu 14 nad Laš ob gojišču jelenjadi, prodam vo manjšo hišo, primerno tudi vikend, in starejšo zidanico 6.600 m² površine. Ogled v dan med 15. in 19.

PRI Prekopi prodam 0.4 ali 0.8 gozda na zelo lepi legi, prime tudi za vikend. Informacije po lefonu (0602) 42-119, zvečer.

INTERSPAR

INTERSPAR d.o.o. Ljubljana, Slovenija

Trgovina Interspar v Celju vabi k sodelovanju:

1. PRODAJALCA NA ODDELKU ŠPORTA

2. PRODAJALCE NA ODDELKU TEHNIKE

Pogoji: končana šola za prodajalce

3. MESARJE

Pisne ponudbe pošljite na naslov: INTERSPAR d.o.o., Šmartinska 152 g, 61122 Ljubljana, najkasneje do 8.6.1995.

Telefonskih informacij ne dajemo.

NALOŽBA, d.o.o., ŽALEC
Hmeljarska 3, Žalec
razpisuje

JAVNO DRAŽBO

za odprodajo poslovnih prostorov v pritličju in nadstropju objekta Šlandrov trg 20, Žalec, vl. št. 4, k.o. Žalec

1. Predmet dražbe so naslednji poslovni prostori:
   Pritličje:
   – enota na zahodni strani v skupni površini 135 m² izklicna cena 243.000,00 DEM
   – enota v sredini objekta (avtosalon) s souporabo vhoda v skupni površini 144 m² izklicna cena 259.200,00 DEM
   – enota na vzhodni strani objekta s souporabo vhoda v skupni površini 68,50 m³ izklicna cena 116.831,00 DEM
   Nadstropje:
   – pisarniški prostori ločeno, do skupne površine 266 m² izklicna cena 1.500,00 DEM/m²
   Kupci posameznih delov postanejo etažni lastniki.
2. Na dražbi lahko sodelujejo vse pravne in fizične osebe, ki izkažejo slovensko državljanstvo oz. za pravne osebe sedež v R Sloveniji, in ki do začetka dražbe vplačajo varščino v višini 10% od izlicne cene na ŽR prodajalca štev. 50750-601-191219.
   Varščina se uspešnemu ponudniku vračuna v kupnino, ostalim pa brez obresti vrne v 3 dneh po dražbi.
3. Kupec, ki bo na dražbi uspel, mora pogodbo skleniti najkasneje v 8. dneh po končani dražbi in celotno kupnino plačati v 30. dneh po končani dražbi.
   Če uspešni ponudnik ne bo sklenil kupoprodajne pogodbe in vplačal kupnine v določenem roku, se dražba razveljavi, plačana varščina pa zadrži.
4. Prometni davek, prepis in druge stroške v zvezi s prodajo plača kupec.
5. Prevzem nepremičnine je možen takoj po plačilu celotne kupnine. Prodaja se po sistemu videno-kupljeno, brez kasnejših reklamacij.
6. Vse informacije in dogovor za ogled po telefonu: 715-602, g. Krugler.
7. Javna dražba bo v petek, 09. 06. 1995 ob 9. uri v prostorih Naložbe, Hmeljarska 3, Žalec.

EUROCOM
Simply logical
5 dnevno
RAČUNALNIŠKO IZOBRAŽEVANJE
ZAČETNI TEČAJ 26.6.
WORD 6.0 for WINDOWS 12.6. 3.7.
EXCEL 5.0 19.6.
Tel.: 063/ 452 012
Počitniški program v juliju in avgustu

Vaši želodci
si **NE** zaslužijo karkoli!
Pa tudi vaša pljuča
in oči **NE**
Privoščite jim prijetno
PRESENEČENJE:
GOSTIŠČE JEZERO
ob pregradi na Šmartinskem jezeru
PESTRA PONUDBA
JEDI, PIJAČ IN SLADIC
vas čaka
VSAK DAN razen ponedeljka od 14.00 naprej in ob NEDELJAH od 10.00 naprej
Vabljeni na NEDELJSKA KOSILA po izjemni ceni.
Informacije in rezervacije: 451-000

NAKUPNI CENTER
Trgovsko proizvodno podjetje Lava d. o. o, Lava 2, Celje
tel.: (063) 451-231, 452-527, fax: 451-872
LAVA
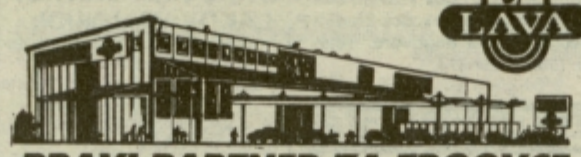
PRAVI PARTNER ZA TRGOVCE, GOSTINCE IN POTROŠNIKE
TA TEDEN VAM V NAKUPNEM CENTRU »LAVA« NUDIMO:

kompot ananas kosi	150,67 SIT
ketchup 1,4 uvoz	548,89 SIT
kava 100 g bar	147,70 SIT
podstavek za senčnik	955,00 SIT
hladilna torba	1.945,00 SIT
senčnik	1.973,00 SIT
otroški voziček Colibri	1.989,00 SIT

VSE ZA PLAŽO:

blazina že od	664,50 do 2.340,00 SIT
set vedra otroška	478,60
bazen 150 × 48	3.189,76
bazen 180 × 55	4.792,16

Po opravljenem nakupu vas vabimo v prijetno urejen gostinski lokal s kakovostno in ugodno gostinsko ponudbo.
PRIČAKUJEMO VAS V NAKUPNEM CENTRU LAVA.

GRADBENIŠTVO BOŽIČNIK
Opekarniška 1, 63000 CELJE
Nudimo izvedbo najzahtevnejših strešnih konst., krožnih opažev, opažev krožnih stopnic
strojnih temeljev
ugodno: objekti do III. grad. faze
svetovanje pri adaptacijah in novogradnjah
Cenjene zahteve za izdelavo predračunov:
tel.: **32-112 int. 289** (Kavčič - Božičnik) do 14. ure in **34-551** (Božičnik) po 20. uri.

MOTOP d.o.o.
Škofja vas
telefon 461-326
KLIMATSKE NAPRAVE COMFORT KFR, 2,5 KW, GRETJE – HLAJENJE ŽE OD 138.550 SIT NAPREJ.

Komisijska prodajalna sprejema in prodaja vse tehnično blago in podobno.
Trgovina Fortuna,
Mariborska 122, Celje,
telefon (063) 35-619.

oprema

ALO rabljeno peč TVT special, 32.000 kalorij, za centralno ogrevanje, ugodno prodam. Telefon 743-529.

EDEŽNO garnituro, kotno, daljši del raztegljiv v posteljo, zelo ugodno prodam. Telefon (063) 453-419.

ALO rabljena štedilnika, eden na drva, drugi - 2 plin in 2 elektrika, ugodno prodam. Telefon 831-455.

ELO kuhinjo, 2.6 m, z električnim štedilnikom, prodam za 60.000 SIT. Telefon (063) 471-348.

RANCOSKO posteljo s fotelji, raztegljiv trosed in trajno žarečo peč zelo poceni prodam. Telefon 24-046, Miklošičeva 10.

LINASTO peč, 200×45×45 cm, dve nerjaveči vgradni koriti, bojler, 50, plastificiran, štedilnik küppersbusch in zamrzovalno omaro prodam. Telefon 443-186, popoldan.

MRZOVALNO skrinjo, 210 l, prodam. Telefon 731-609, po 18. uri.

PALNICO in dvonadstropno otroško posteljo zelo ugodno prodam. Telefon 21-549.

OVO kopalno emajlirano kad 160 cm, rabljeno sedežno garnituro in štedilnik, 2 plin 2 elektrika, ugodno prodam. Tel. 26-908, zvečer.

AVČ z dvema foteljema in mizo oddamo za simbolično ceno. Telefon (063) 36-100.

ŠO v Celju, 10×10, Hudinja, prodam. Telefon (063) 32-730.

OZD, 2 ha, prodam ali menjam za stanovanje. Telefon 731-226, dopoldan.

gradbeni material

CEMENT in modul opeko, 58 SIT, prodam. Hojnik, Cesta na Ljubečno 43, Celje, telefon (063) 461-165.

BRUNA iz suhega smrekovega lesa, širina 12 cm, debelina 25 mm, letve, morale, prodam. Telefon (063) 701-065.

RABLJENE salonitne plošče prodam. Telefon 38-290.

VRATA s podboji, rabljena, za kletne prostore, 2 kosa, prodam. Telefon 743-148.

MIZARJI! 10 m³ smrekovega lesa, dimenzije 8.5, 2.5 cm, starega 5 let, prodam. Telefon 714-631, po 16.

akustični aparati – glasbila

COMMODORE 64 in 60 disket prodam za 400 DEM. Telefon 742-345.

SYNTHESIZER yamaha PSP 150, klavirske tipke, 5 oktav, ugodno prodam. Telefon 712-776.

živali

PRAŠIČA, 100 kg, prodam. Pinter, telefon 778-207.

MOLZNICO simentalko, s teletom ali brez, nujno prodam. Pesjak, p. d., Škofek, Lipa, Frankolovo.

PRITLIKAVE pinče (pritlikavi doberman), črno rjave barve, stare 8 tednov, prodam. Telefon (063) 461-232.

NEMŠKE ovčarje, stare 7 tednov, prodam. Stane Kolenc, Založe 3, Polzela.

TELICO simentalko, brejo 3 mesece in mladega čistokrvnega nemškega ovčarja prodam. Telefon (063) 823-204.

BIKA, težkega 550 kg in kravo, brejo, 500 kg, prodam. Telefon 774-462.

PUJSKE, stare 9 tednov, ameriške pasme, črno bele, prodam. Telefon 472-842.

SIAMSKE in perzijske muce vseh barv prodam. Telefon 442-950, 442-778.

SAMOJEDE, nemške špice, novofundlandce, pudle, koker španjele, pekinezerje, maltežane in ostale pasme po naročilu prodam. Telefon 442-950, 442-778.

NEMŠKE ovčarje vrhunskega porekla, cepljeni, prodam po 250 DEM. Telefon (063) 442-950, (063) 442-778.

TELIČKO, 300 kg, prodam. Golouh, Pajman, Škofja vas 11 a.

PURANE, težke 8 kg, 2.800 SIT/kos in purice, težke 8 kg, prodam po 2.600 SIT/kos. Telefon (0601) 42-297.

BIKCA SM prodam za nadaljnjo rejo ali zakol. Telefon 772-251.

KRAVO simentalko, brejo 6 mesecev, prodam. Branko Brecl, Brdce 2 a, Dobrna.

MLADE koze in kozličke prodam. Telefon 701-166.

BIKA simentalca, teža 350 kg, prodam ali menjam za telico. Maks Kadilnik, Škofja vas 29 a.

BIKA simentalca, 220 kg, prodam. Cesta v Šmartno 8, Vojnik, telefon 773-048.

ZAJCE za nadaljnjo rejo prodam. Telefon 27-340.

PLEMENSKE svinje, L. 12, težke od 90 do 110 kg, prodam. Možnost uveljavljanja republiškega regresa. Telefon 701-925.

PRAŠIČE, težke 50 kg, prodam. Telefon 739-267.

BIKCA, težkega 100 kg, prodam. Telefon 778-509.

PURANE, bele, težke sorte, samce, stare 5 tednov, prodam za nadaljnjo rejo. Telefon 771-423.

KRAVO simentalko, s svežim mlekom in pujske, stare 8 tednov, prodam. Telefon 771-513.

športni rekviziti

GLISER elan GT 080, motor johanson, 70 KM, prodam. Cena 7.500 DEM. Telefon 442-299, od 7. do 8.

NEMŠKI šotor za 4 osebe prodam. Telefon 36-566.

ostalo

PARCELO v Laškem, 2.500 m² in R trafic, letnik 1985, registriran do konca februarja 1996, prodam. Telefon 37-503, zvečer.

OTROŠKO kolo BMX, od 3 do 6 let, ugodno prodam. Telefon 411-341, popoldan.

KOŠNJO sena in otave prodam. Zinka Krajnčan, Spodnje Tinsko 41, Loka pri Žusmu.

AVTOMOBILSKO prikolico, v dobrem stanju, ugodno prodam. Telefon 743-068, zvečer.

DVE moški gorski kolesi, še novi, na 18 prestav, zelo poceni prodam. Cena po dogovoru. Rado Planko, Turno 19, Gorica pri Slivnici.

FANTOVSKO obleko za obhajilo, številka 7, ugodno prodam. Telefon 708-056.

PUHALNIK na traktorski pogon, žago za razrez hlodovine in avtomobilske dele za Z 101 prodam. Telefon 735-061, Roman Zalokar.

OTROŠKI kombiniran voziček, povijalno mizo za kopanje, moško dirkalno kolo na 5 prestav in otroško kolo prodam. Telefon 714-188.

AVTOMOBILSKO prikolico, novo, prodam. Telefon 31-847.

OTROŠKO hojico, italijansko, prodam za 3.500 SIT. Telefon (063) 38-754.

ŽAGO za razrez hlodovine, stroj za izdelavo ladijskega poda, kompresor tip EK 600 in dve harmoniki hohner, 120-basni, prodam. V račun vzamem tudi osebni avto. Telefon 721-787.

MOTORNO škropilnico tomos, malo rabljeno, nahrbtno in dolgo belo obleko za birmo prodam. Telefon 745-274.

BREZŽIČNE telefone, kodirani, intercom, spomini, dvojna tipkovnica, prodam za 165 DEM, s polnilcem za 180 DEM. Telefon 481-044, 481-295.

VSE vrste ležajev in rezervne dele za traktor zetor in ursus prodam. Telefon (063) 31-205.

ZEPTER, garnituro nerjaveče posode s pozlačenimi ročaji, prodam. Cena po dogovoru. Karl Ratajc, Oblakova 38, Celje.

NOV brezžični telefon za 150 DEM: koda, spomini, interfon in panasonic, nov model, prodam za 220 DEM, tudi panasonic tajnica. Telefon (063) 452-538.

OMLUPETO, specialno vozilo za reševanje karamboliranih osebnih vozil in prevoz, brezhibno in registrirano, stroj za likanje, tip ARG, malo rabljen, 65 cm likalne dolžine in motorno škropilnico stihl, malo rabljeno, prodam. Stanko Videnšek, Zadobrova 117, Škofja vas, telefon (063) 772-310.

KRAVO simentalko, brejo 8 mesecev in žago za razrez hlodovine prodam. Kocbekova 50, Ljubečna.

ODLIČNO rdeče vino prodam. Telefon (063) 452-958, zvečer.

DVE otroški kolesi in kopalno kad prodam. Telefon 472-318.

ZAMRZOVALNO skrinjo LTH, 300 l, kopalno kad, rjavo, dolžina 160, nova, peč küppersbusch, rabljeno, vrtalni stroj, sode za vino, 2 kosa 228 l, 1 kos 150 l in 1 kos 60 l, prodam. Telefon 731-654 ali 34-575.

KIOSK na dobri lokaciji Celja prodam. Cena po dogovoru. Telefon (063) 771-435.

DOMAČE žganje, viljamovka in več koles, otroških in ženskih, ugodno prodam. Telefon 34-830.

KOMPRESOR trudbenik, rezervoar, 460 l, 800 l/zraka na minuto, 3 cilindri, prodam. Telefon 33-362, po 20.

OTROŠKI voziček inglesina, kombiniran, globok in športni, velika kolesa, rabljen decembra 1994, prodam po polovični ceni. Telefon (063) 411-094, po 19. uri.

MONTAŽNO hladilno komoro, velikost 5×3 m, primerno za mesarsko dejavnost, z agregatom, ugodno prodam. Telefon 852-592 ali 857-688.

JUGO koral 45 in žensko gorsko kolo prodam. Telefon (063) 821-804, popoldan, Sandi, Milena.

FANTOVSKO obleko svetlejše barve, številke 13 in belo srajčko številka 34, za prvo obhajilo ali birmo, prodam za 9.000 SIT. Telefon (063) 732-773, zvečer.

DIATONIČNO harmoniko melodija C F B special, ostrešje za vikend, nekaj kubičnih metrov rezanega lesa, 5 in 3 cm in kozarsko kombinirko domače izdelave prodam. Telefon 732-260.

ELEKTRO motor, 4 KW, 2.800 obratov na minuto, prodam. Telefon 778-509.

KIPER prikolico, nosilnost do 2 t, prodam. V račun vzamem tudi govedo: Telefon 774-444.

KUPIM

ODKUPUJEM starinsko pohištvo, ure, lesene kipce, slike, keramiko itd. Telefon 27-750.

ODKUPUJEMO starinske stvari: pohištvo, svečnike, keramiko, ure itd. Telefon (063) 771-608.

ODKUPUJEM starinske predmete, stare nad 80 let: pohištvo, ure, kipce, slike, porcelan, keramiko, steklovino, orožje, stare razglednice do leta 1945, nakit in drugo. Telefon 25-234, 451-695.

KUPIM hišo, lahko vrstno, v Celju ali okolici do 12 km. Telefon (063) 707-082.

ZAZIDALNO parcelo, do 1.000 m², kupim v Rimskih Toplicah. Telefon 442-055 ali (0609) 612-666.

KUPIM ali najamem poslovni prostor v strogem centru Celja do 50 m². Telefon (063) 472-781.

DVOSOBNO stanovanje v Celju, približno 50 m², CK, telefon, plin, toplovod, CATV, kupim. Telefon (063) 35-160.

KUPIM enoinpolsobno ali manjše dvosobno stanovanje na Otoku, na Zelenici ali v novejšem bloku v centru Celja. Telefon 431-307, dopoldan ali po 20. uri 471-279.

KUPIM garsonjero ali enosobno stanovanje s CK, telefonom, do tretjega nadstropja, na Zelenici ali na Otoku, do 25.000 DEM. Telefon (063) 24-134.

KUPIM stanovanje v Celju, Žalcu, Šentjurju ali okolici. Plačilo z gotovino. Telefon (0609) 624-574.

RABLJEN štedilnik na trdo gorivo iščem ali kupim po ugodni ceni. Telefon 731-226.* VEČJE stanovanje ali manjšo hišo v Celju kupim. Telefon 39-236.

KOVINOTEHNA
KOVINOTEHNA d.d. CELJE
SKLADIŠČA IN TRANSPORT, MARIBORSKA 17
V najem dajemo
VEČNAMEMBNI OBJEKT V CELJU, TOVARNIŠKA ul. 7,
z ugodno lego ob celjski obvoznici. Ves prostor je ograjen z žično ograjo.
Na voljo so zaprte površine s pripadajočimi pisarniškimi prostori in sanitarijami v izmeri 576 m², ter odprt prostor z nadstrešnico v izmeri 650 m². Telefonski priključek.
Prostor bomo oddali najugodnejšemu ponudniku.
Informacije po telefonu: 063/432-106.

M. V. M. servis
63330 Mozirje, Trg 28
Razprodaja osnovnih sredstev
Prodamo naslednja osnovna sredstva:
1. tiskarski stroj Davidson s perforatorjem 45 × 34 cm, obnovljen, 13.000 DEM
2. zaklopna (štanca) tigl Viktoria format 50 × 37 cm, 4.000 DEM
3. nož za rezanje papirja Krause, dol. noža 78 cm, 6.500 DEM
4. sitotiskarski polavtom. stroj dim. tiska 50 × 35 cm, 5.500 DEM
5. sušilni tunel 4 kw, 4 hitrosti 200 × 0,55 cm, 1.300 DEM
6. sušilni tunel 100 × 25 cm, nastavljiva hitrost, 1.000 DEM
7. repro kamera Duplo s 3 paketi filmov Dupon in 3 lečami Zeiss, 1.000 DEM
8. povečevalnik – barvni Meochrome, 150 DEM
9. fotokopirni stroj Konica, povečava A-3, A-4, 1.200 DEM
10. fotokopirni stroj Panasonic A-4, 1.000 DEM
11. repro material ca. 50 kg barve, cena po dogovoru
12. kovinske omare in ostala drobna oprema in pohištvo
13. vroči tisk (prege) format 10 × 10 cm, 1.500 DEM
14. profesionalni sušilni avbi za frizerje – 2 kosa, cena po dogovoru
Cene so v DEM, plačljivo v SIT, možen tudi kredit ali leasing. Pokličite na naslov: M. V. M. servis Mozirje, tel.: 063/831-096.

druga, dopolnjena izdaja
Alojzij Žibert POD MARIJINIM VARSTVOM
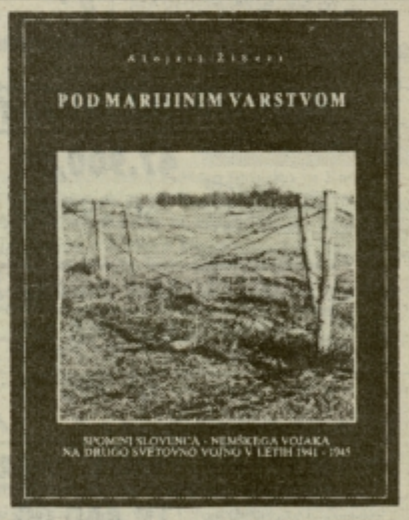

izid junija 1995
Knjiga je avtorjev pretresljiv opis usode prisilno mobiliziranega slovenskega fanta v redno nemško vojsko 1941 - 1945. Predgovor drugi, dopolnjeni izdaji sporninov Alojzija Žiberta je napisal nadškof in metropolit dr. Alojzij Šuštar.
Naročite jo lahko po telefonu 064/223-111 ali s to naročilnico (knjigo boste do 30. junija 1995 prejeli po pošti):
NAROČILNICA
Naročam ..... izvod(ov) knjige
"POD MARIJINIM VARSTVOM" po ceni 3.800 SIT, ki jo bom plačal(a)
- v enem obroku 3.800 SIT
- v dveh obrokih po 1.900 SIT (ustrezno obkroži!)
Ime in priimek: .....
Ulica, hišna št., pošta: .....
Pošljite na: GORENJSKI GLAS, Zoisova 1, 64000 Kranj,
tel. 064/223-111, fax: 064/222-917

KUPIM teličko simentalko, težko od 120 do 130 kg. Telefon (063) 823-209.

KUPIM hišo ali parcelo v Celju ali okolici do 15 km. Plačilo z gotovino. Možna menjava za stanovanje z doplačilom. Telefon (0609) 632-229.

STANOVANJA

ODDAMO opremljeno dvosobno stanovanje s centralnim ogrevanjem in telefonom v Celju. Telefon 27-022, od 20. naprej.

NOVEJŠE stanovanje v centru Celja, drugo nadstropje, 58 m², oddamo v najem za daljše obdobje. Telefon (063) 823-168.

MENJAM dvosobno stanovanje na Hudinji za enakovredno v Novi vasi. Telefon 36-103, od 20., v četrtek, petek.

ODDAJAM sobo za zaključne družbe. Telefon (063) 28-182.

SOBO z možnostjo kuhanja išče dekle. Ponudbe pod šifro CENTER - LJUBLJANSKA.

V CELJU, Trubarjeva ulica, zamenjam lastniško dvosobno stanovanje za večje na Ljubljanski cesti, Otoku, Zelenici ali za manjšo hišo v okolici Celja. Telefon 453-275, zvečer.

Z JUNIJEM oddamo dvosobno stanovanje na Hudinji. Plačilo za 1 leto vnaprej. Telefon 453-683, popoldan.

NEMOGOČE JE MOGOČE

AKCIJSKA PRODAJA

BELE TEHNIKE

GORENJE

V VSEH PRODAJNIH ENOTAH KOVINOTEHNE

PRALNI STROJ PS 904		
	48.600,00	ZA GOTOVINO
	50.990,00	za več čekov, kreditne kartice, potroš. kredit
PRALNI STROJ PS 709		
	72.900,00	ZA GOTOVINO
	76.545,00	za več čekov, kreditne kartice, potroš. kredit
ŠTEDILNIK K 511		
	49.390,00	ZA GOTOVINO
	51.990,00	za več čekov, kreditne kartice, potroš. kredit
HLADILNIK HD 14,1E		
	31.990,00	ZA GOTOVINO
	33.670,00	za več čekov, kreditne kartice, potroš. kredit
ZAMRZOVALNA SKRINJA ZS 21E		
	47.900,00	ZA GOTOVINO
	50.295,00	za več čekov, kreditne kartice, potroš. kredit
ZAMRZOVALNA OMARA ZO 23,3		
	58.320,00	ZA GOTOVINO
	61.390,00	za več čekov, kreditne kartice, potroš. kredit
HLADILNIK/ZAMRZ. OMARA HZK 33,3E		
	79.440,00	ZA GOTOVINO
	83.620,00	za več čekov, kreditne kartice, potroš. kredit
ZAMRZOVALNA OMARA ZO 062E		
	33.120,00	ZA GOTOVINO
	33.860,00	za več čekov, kreditne kartice, potroš. kredit

CENE VELJAJO DO PRODAJE ZALOG!

KOVINOTEHNA

NAJAMEM dvo do trisobno stanovanje v Novi vasi. Cena 300 DEM. Telefon 35-845.

ENOSOBNO stanovanje v Celju vzamem v najem. Telefon (063) 451-840.

NAJAMEM stanovanje v Celju, Žalcu, Šentjurju ali okolici. Nudim predplačilo po dogovoru. Telefon (0609) 624-574.

ZAPOSLITEV

ZAPOSLIMO KV mizarje, KV tesarje, PK mizarje. Ostalo po dogovoru. Telefon 728-020.

ŽELITE samostojnost? Postanite naš kooperant pri vzreji južnoameriških činčil. Prodaja družin na obroke, zagotovljen odkup živali. Telefon (062) 778-123.

HONORARNO ali redno zaposlim dekle z gostinsko prakso v gostinskem lokalu. Telefon (063) 709-067.

Z DINAMIČNIM delom do super zaslužka. Pogoj: avto, telefon, SŠI. Telefon (0609) 617-431.

PONUJAMO vam dobro prodajne artikle, vi pa imate voljo do dela. Odločite se, nudimo vam tudi odličen zaslužek. Telefon 32-577, popoldan.

ZAPOSLIMO dekle za strežbo v bistroju. Telefon 451-004, popoldan.

IŠČEMO mlajšega moškega (upokojenca) za delo gospodarja na Triglavskih jezerih od 20. 6. do 1. 10. 1995. Telefon (063) 881-349.

KOMERCIALISTA honorarno zaposlimo. Telefon 31-813.

ZAPOSLIM strojnika za namakalce MF z nekaj prakse in izpitom. Telefon (063) 701-368.

ZAPOSLIM KV mizarja. Plačilo po učinku. Telefon (063) 33-390.

NEKVALIFICIRANE delavce zaposlim za določen čas. Zaželena zidarska stroka. Možna tudi redna zaposlitev. Obvezen vozniški izpit. Telefon 32-063.

TRGOVSKE potnike za prodajo igrač, poletnega programa in kuhinjske posode, kot ambulantna prodaja ali prodaja na osnovi vzorcev, iščemo. Telefon (063) 441-840.

PRIJETNO, urejeno in pošteno dekle za strežbo zaposlim blizu Celja. dober OD. Telefon (063) 461-189.

HONORARNO delo čaka uspešne in z izkušnjami za zastopanje ekskluzivnih artiklov nemške firme. Zainteresirani, pokličite po telefonu (062) 103-613, od 7. do 8. ali po 20. uri.

POTREBUJEMO dekle za strežbo v okrepčevalnici. Sobota in nedelja, dobro plačano. Ponudbe pod šifro OKREPČEVALNICA.

Storitveno in trgovsko podjetje

UNITREJAN d.o.o.

Goričica 12a, 63230 Šentjur
telefon/fax (063) 742-392,
mobitel (0609) 627-924

TRGOVINA BARV IN LAKOV VAM NUDI:

- prevoz karamboliranega avtomobila od vas do nas
- avtokleparska popravila na ravnalni mizi GLOBALJIG
- avtoličarsko pripravo na sistemu SPANESI
- lakiranje avtomobilov v lakirni komori (peči)

OBIŠČITE NAS!

ZAPOSLIM strojnika za delo na buldožerju. Telefon 771-243.

KV KUHARICO zaposlimo. Informacije po telefonu 32-860, od 18. do 22.

SIMPATIČNA, redno zaposlena, s SŠI, išče 4-urno honorarno zaposlitev v popoldanem času. Šifra SPOSOBNA.

IŠČEM redno zaposlitev voznika B ali C kategorije. Telefon 33-007.

ZAPOSLIMO kuharico. Stanovanje in hrana v hiši, plačilo po dogovoru. Telefon (0602) 55-111.

FRIZERKA, kreativna, z delovnimi izkušnjami, dobi zaposlitev v frizerskem salonu. Telefon 481-304, po 20. uri.

SAMOSTOJNEGA tapetnika zaposlimo. Pisne ponudbe pošljite na naslov: Kuder, Zadobrova 35 b, 63211 Škofja vas.

ŽANA

AKCIJSKA PRODAJA

V VELEBLAGOVNICI ŽANA, PC LENA IN V FRANŠIZNIH PRODAJALNAH NA OSTROŽNEM TER V LETUŠU:

PR. P. WEISSE RIESSE 2,4 KG 499,00 SIT
BARCAFE 100 G 149,90 SIT
OLJE ZVEZDA 1L 169,80 SIT

AKCIJA V ŽANI

PRALNI STROJ GORENJE WA 904 X 47.986 SIT

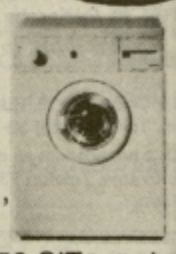

TV SCHNEIDER – STV 5581, 55 ekran, TTX
59,994 SIT za gotovino 63.152 SIT na obroke

CENE VELJAJO PRI PLAČILU Z GOTOVINO, MOŽNO TUDI PLAČILO NA VEČ ČEKOV ALI POTROŠNIŠKO POSOJILO.

KARTICA ŽANA – prinaša od 4 do 8% dodatnega popusta

Štajerski Oglasnik

ZDAJ TUDI V CELJU

LINHARTOVA 5

tel.: 063/443-479

IŠČEMO dekle z izkušnjami za strežbo v lokalu. OD 60.000 SIT. Telefon 36-085.

ZAPOSLIMO dve natakarici v Celju. Telefon (063) 36-531 ali 743-522.

REDNO ali honorarno zaposlimo dekle za strežbo v lokalu. Plačilo po dogovoru. Telefon (0609) 628-282, popoldan.

TAKOJ zaposlim dekle za strežbo. Hrana in stanovanje zagotovljena. Telefon 745-272.

RAZNO

ROLETE, žaluzije in lamelne zavese izdelujemo, montiramo in popravljamo. Telefon 451-315, 411-820.

POPRAVILO plastičnih avtomobilskih odbijačev in oklepov motornih koles. Telefon (063) 36-144.

PANASONIC telefoni in telefaxi po najnižjih cenah, brezžični telefoni že od 130 DEM naprej. Telefon 451-315.

POROČNE in maturantske obleke, obleke za krst, obhajilo in birmo in ustrezna obutev, izposoja in prodaja po zelo ugodnih plačilnih pogojih in cenah. Telefon 715-681.

STRELOVODI, elektroinstalacije, montaža in popravilo el. strojev in aparatov. Drago Kos, telefon (063) 747-117.

ASTROLOŠKA napoved prihodnosti. Plačilo 1.000 SIT po povzetju. Pošljite naslov, datum, uro in kraj rojstva na naslov: Homšek, Slap 10, 61434 Loka.

SVETOVALNICA za življenje v dvoje vam diskretno poišče partnerja za resno zvezo. 1. in 3. soboto ob 20. vabimo na ples v hotel Evropa. Telefon (063) 442-144, 411-828.

IZVAJAMO kvaliteten raznos vašega propagandnega materiala v celjski regiji. Telefon (063) 461-459, od 7. do 9.

NUDIMO knjigovodske storitve za mala in srednja podjetja in za samostojne podjetnike. Telefon 443-484, 443-485.

MOKRO globinsko čiščenje talnih oblog, oblazinjenega pohištva.... Telefon 771-411, interna 920, od 8. do 12. in zvečer 37-316.

SERVIS pralnih strojev in štedilnikov. Roman Gajšek, telefon (063) 771-262.

ZASTEKLIMO balkone, vetrolove, strehe in izdelujemo al. konstrukcije. Montaža žaluzij kakovostno, z garancijo, možnost plačila na obroke. Telefon (063) 711-675 ali 713-417.

MONTLES d.o.o.
LAŠKO

Tel./fax: 063/731-254
Trubarjevo nabrežje 9
LAŠKO

Nudimo vam:

- SUHOMONTAŽNO PRENOVO OKEN IN VRAT
- IZDELAVO OKEN IN VRAT PO NAROČILU
- IZDELAVO MASIVNEGA POHIŠTVA PO NAROČILU
- IN OSTALE MIZARSKE STORITVE

UGODNE CENE! POKLIČITE NAS!

SERVIS BELE TEHNIKE in ELEKTROINSTALACIJE

Dani PIKL, Šempeter 115 D
tel.: 063/702-070

Popravilo pralnih strojev, elektr. štedilnikov, bojlerjev, servis in meritve oljnih gorilnikov.

PRALNE stroje in štedilnike gor nje popravljam hitro in kvalite no. Toni Kitek, Kasaze 107 g, Pe trovče, telefon 708-256.

GRADITELJI pozor! Po konkureni nih cenah izdelujem peči in bo lerje za centralno in solarn ogrevanje. Garancija za peči 5 let. Telefon 39-878.

INŠTRUIRAM matematiko, fiziki angleščino za vse stopnje. Pr vajam angleščino. Telefon 3 315.

ELEKTRO instalacije, popravila bojlerjev, štedilnikov, strojev naprav. Ervin Golob, s. p., tel fon (063) 37-005.

POPRAVILO vseh vrst šivalni strojev. Darko Tratnik, Gubčev 2, Žalec, telefon 713-458.

ROLETE, žaluzije in lamelne zav se izdelujemo in montiramo. T lefon 471-943 ali (0609) 612-63

POSLOVNI prostor, primeren neživilsko trgovino, frizerski s lon, servis, predstavništvo drugo, velikost 55 m², z upora nim dovoljenjem, na dobri lok ciji blizu Celja, ugodno odda Telefon (063) 461-189.

trgovsko in proizvodno podjetje LIPA p.o. Šentjur

PRODAJNI CENTER ŠENTJUR

tel.: 743-582, 743-174, 743-677

JUNIJSKE AKCIJE V LIPI

žrebanje bogatih nagrad!

V nagradnem žrebanju sodelujejo vsi potrošniki, ki bodo v času od 1.–30. 6. 95 v PRODAJNEM CENTRU ŠENTJUR kupili katerikoli artikel v vrednosti nad 3.000,00 SIT!
Javno žrebanje nagrad bo v petek, 30. 6. 95 ob 17.30 v PRODAJNEM CENTRU.

Nagrade:
1. BARVNI TELEVIZOR
2. MEŠALEC ZA BETON
3. 1T UMETNEGA GNOJILA
4. RADIOKASETOFON

in še veliko manjših nagrad

ZA PRIDNE MOJSTRE!

Električna orodja »Iskra«

KOTNA BRUSILKA KB – 148 A	16.560,00 SIT	VRTALNI STROJ XS 50 L	9.990,00 SIT
KOTNA BRUSILKA KB – 69 A	9.940,00 SIT	KOMPRESOR FX 90 s priborom	48.443,00 SIT
KROŽNA ŽAGA KŽ 55 D	13.680,00 SIT		

nizke cene v tekstilnem oddelku!

KAVBOJKE otroške	od 1.910,00 SIT naprej
KAVBOJKE moške + ženske	od 2.250,00 SIT naprej
SRAJCE moške (viskoza)	1.580,00 SIT
SRAJCE moške (svila)	2.690,00 SIT
TRENERKE otroške »HUGO«	od 2.950,00 SIT naprej
PIŽAME otroške	od 850,00 SIT naprej

OBLAČILA »ELEGANT« pestra izbira ženskih oblek, bluz, majic in kratkih hlač – kvalitetno in poceni!

... in še 1000 stvari na 1 mestu!

REBRASTO ŽELEZO ∅ 20,22 — 1 KG od 49,00 SIT naprej
STENSKE URE pestra izbira velikosti in oblik — od 1.932,00 SIT do 22.460,00 SIT
KERAMIČNE PLOŠČICE – polirani granitogres II/a — 1.489,00/m²

čeki + krediti + kartica AKTIVA + kartica KOMERCIALNE BANKE TRIGLAV

UREJENO IN PROSTORNO PARKIRIŠČE!!!

GOSTIŠČE MEDVED v Novi vasi – Celje,

zaposli

VEČ NATAKARJEV IN KUHARJEV.

Obvezna izobrazba.

Informacije tel. 411-019.

HARI tisk

OFSET TISKARJA
in
KOMERCIALISTA
za terensko delo
ZAPOSLIM

Novo Celje 10, Petrovče
Telefon: 715-606 (Iztok Hari)

AKVONIJ
TRGOVINA-SERVIS
63230 ŠENTJUR, C. Kozjanskega odreda 13,
Tel.&fax: 063/743-010

SERVIS pralnih strojev, štedilnikov, hladilnikov in zamrzovalnikov

VAM PREUREDI PO UGODNI CENI PLINSKI ŠTEDILNIK NA MESTNI PLIN

SUPER UGODNO

- TV GRUNDING 51 cm TTX 62.200

TV VOJAGER 51 cm TTX 45.990

- TV GRUNDING 37 cm 40.570
- mini glasbeni stolp PHILIPS s CD 31.990
- video rekorder PHILIPS 41.900

PS 906x 51.970

- zamrzovalna skrinja 220 l 41.990
- hladilnik 140 l 31.900

štedilnik GORENJE 4 ELEK. 29.900

- pomivalni stroj EUROTECH 65.990
- friteza vrtljiva DELONGI 18.800
- hladilna torba 27 l 2.390
- gorsko kolo z opremo ROG 30.700
- jedilni servis kitajski porcelan 6.990
- 18 krožnikov češki porcelan 2.990
- vrtna kosilnica z Briggson mot. in košem 36.900
- kabel PPR in PGP 3 × 1,5 mm 49.90

Plačljivo na več čekov, kartico AKTIVA in EUROCARD. Dostava in priklop večjih aparatov do 30 km BREZPLAČNA!

tripex d.o.o.
TRGOVINA NA DEBELO IN DROBNO
Mariborska 116, 63000 Celje, p.p. 186,
tel.: 063/34-960, 34-999, fax: 37-497

NC »SAVINJA« in PRODAJALNA »MERKUR«
Mariborska 116 Mariborska 128

NAJUGODNEJŠI NAKUPI!

tv sprejemnikov, videorekorderjev, videokamer, glasbenih stolpov, avtoradijev, telefonov, telefaxov, bele tehnike in gospodinjskih aparatov, električnega orodja, vesp piaggio, bogata izbira proizvodov široke potrošnje.

PONUDBA MESECA!

* videorekorder Samsung vx 336	48,887,00 SIT
* glasbeni stolp SCM 9100	80,860,00 SIT
* glasbeni stolp SCM 6550	41.002,00 SIT
* glasbeni stolp MAX 486	88.627,00 SIT
* BTV Samsung CX 5370 W	70.570,00 SIT
* fax Panasonic KX-T 130	88.164,00 SIT
* fax Panasonic KX-T 230	102.782,00 SIT
* linijski videorekorder vk 30 r	32.987,00 SIT

** kolesa ROG na 7 obrokov brez obresti, na gotovino popust*
** motorna kolesa TOMOS avtomatik na 12 obrokov brez obresti, za gotovino dodatni popust*
Ugodni plačilni pogoji do 12 obrokov z 2% mesečno obrestno mero, za večje nakupe dostava na dom.

Trgovina ZOYA
ŠKOFJA VAS
tel. (063) 38-825

olje zvezda 1 l	159,90 SIT	plenice PAMPERS	1.550,00 SIT
kava BAR 100 g	139,00 SIT	pšenična krmilna moka 40 kg	714,00 SIT
persil 2,4 kg	729,00 SIT	žitna zmes 40 kg	499,00 SIT
ariel 4 kg	1.135,00 SIT		

Izjemne možnosti plačila:

TEKSTILNI ODDELEK
- *nakup nad 2.500 SIT – 14-dnevni zamik plačila*
- *nakup nad 5.000 SIT – 30-dnevni zamik plačila ali ob takojšnjem plačilu 5% popust*
- *nakup nad 10.000 SIT – 4 čeki ali ob takojšnjem plačilu 10% popust*

TEKSTILNI ODDELEK – 20% popust

ODDELEK ŽIVIL
- *nakup nad 2.500 SIT – 14-dnevni zamik ali na 2 čeka*
- *nakup nad 5.000 SIT – 30-dnevni zamik ali ob takojšnjem plačilu 5% popusta*

Popust ne velja za akcijsko prodajo in cigarete!

EDEŽEVALKA. Telefon (063) 411-483, od 8. do 18.

OPRAVILO motornih žag, nahrbtnih škropilnic, nahrbtnih kosilnic, brušenje verig ter mečev. Telefon 453-393, 461-309.

REPISUJEMO diplomske in pripravniške naloge. Računalniški izpis. Telefon (063) 38-670.

REVAJAMO vse vrste besedil iz/v angl., nemšč., italijan., slova., ruščino, madž. Vršimo računalniško oblikovanje in prepisovanje besedil. Telefon (063) 38-670.

PRAVLJAM vsa strojna gradbena dela, izkope in drugo. Telefon 26-859 in 481-483.

ARAŽO na Hudinji oddam. Telefon (0609) 617-075, po 19.

OKAL, 29 m², v pritličju novega poslovnega centra v Velenju, oddamo za negostinsko dejavnost. Telefon (063) 711-347, po 16. uri.

PRAVLJAMO vse vrste vrtnarskih storitev, letna oskrba grobov, izdelava nagrobnih spomenikov, klesanje in obnova črk, montaža nagrobnih lučk in vaz. Telefon (0609) 625-321.

BRAČALNIK pajek 220 prodam. Kupim traktor zetor 6245. Telefon (063) 821-627.

A položitev opaža, izolacije in zaključnih letev potrebujem mizarja. Telefon (063) 471-187.

OKAL, 50 m², dobro vpeljan, oddamo. Lokacija strogi center. Prednost ponudbe za odkup opreme in zalog. Telefon (063) 715-350, dopoldan ali (063) 453-161, po 20. uri.

APARTMAJE v Savudriji, blizu obale, oddamo. Telefon 442-091 ali po 19. uri 772-348.

CENJENE stranke obveščamo, da smo prenehali poslovati preko firme s. p. Videoklub Sova. Odslej poslujemo pod Strigida d. o. o. Celje, p. e. Videoklub Sova. Vabljeni!

Iščemo prodajalko
v otroški trgovini Racman, Ljubljanska 7, Celje.
Informacije osebno v trgovini od 9. do 19.

Zaposlimo
komercialista
po možnosti s poznavanjem vodoinstalacijskega materiala.
Telefon (063) 715-420, 715-421.

stp Božič
Mirovno trgovsko podjetje d.o.o.
STP BOŽIČ d.o.o.
Celje
razpisuje prosta delovna mesta:

1. avtomehanik
s končano IV. stopnjo izobrazbe ali pripravnik

2. prodajalec
s končano IV. stopnjo izobrazbe ali pripravnik

Prošnje pošljite na naslov: STP BOŽIČ d.o.o., Mariborska 112, 63000 Celje, v roku osmih (8) dni po objavi.

OTOK Brač - Milna. Apartmaji v prelepem naravnem okolju; modro, vedro, čisto morje. Ugodne cene. Telefon (063) 441-062.

LOKAL, 40 m², Nova vas v Celju, oddam ali prodam. Telefon (063) 452-517.

KNJIGOVODSKE in ostale pisarniške storitve nudim. Telefon (063) 35-282.

HIŠNI sveti. Če potrebujete čistilko za čiščenje skupnih prostorov, pokličite po telefonu 22-229, vsak dan dopoldan.

PREVZAMEMO vsa gradbena dela. Telefon 843-243 ali mobitel (0609) 624-772.

POSESTVO, 4 ha, 15 km iz Celja, dovoz, strojna obdelava in hiša, potrebna popravila, menjam za enosobno stanovanje. Zaželen Otok. Šifra DOGOVOR.

KLESANJE in obnova črk na kamnu. Telefon 743-148.

POPOLDAN nudim pomoč v gospodinjstvu v bližini Celja. Telefon 25-855, od 6. do 14., Anica.

TRGOVINE, vpeljane, ena v PC Lena Levec, 15 m², ena v Rogaški Slatini, 24 m², oddam - odkup. Telefon 442-299, od 7. do 8.

ODDAM poslovni prostor s sanitarijami, na ugodni relaciji, ob glavni cesti pred Petrovčami. Telefon 707-096, po 18.

ŠIVANJE po meri, zelo poceni. Sprejemamo tudi serijsko šivanje na dom. Zaposlim šivilje. Telefon 743-658.

NUJNO potrebujem do 5.000 DEM za 1 leto. Nudim 25 % letne obresti. Če zmorete vsaj del posoditi, garancija stroji. Šifra HVALEŽNA.

VDOVA z nekaj zemlje išče sebi primernega moškega, starost od 40 do 50 let. Šifra MISLIM RESNO.

PREPROSTI kmečki fant želi spoznati dekle, staro do 19 do 22 let. Šifra RDEČE VRTNICE SAMO ZATE.

IZDELUJEMO načrte za novogradnje, adaptacije, legalizacije stanovanjskih in poslovnih objektov. Vršimo strokovni nadzor. Telefon 452-405.

INŠTRUIRAM kemijo, matematiko in fiziko. Telefon 36-526.

1.000 DEM NAGRADE!

Iščemo storilce, bilo jih je več, ki so v noči od ponedeljka na torek (23. 5.) v ograjenem prostoru Avto Škorjanec vlomili, poškodovali več vozil. Opozarjamo pred nakupom avto radia gelhard in sharp.

Podatke oddajte po telefonu 411-717 ali pod šifro KMALU ZNANI.

POLAGAM keramiko, kamen, valit, bavalit in izvajam manjša gradbena dela. Telefon 34-963.

POSLOVNI prostor oddamo v najem, 15 ali 30 m², v novi zgradbi, mansarda, ob Mariborski cesti 122, Celje, Fortuna. Telefon 461-308, 37-992.

INŠTRUIRAM matematiko in kemijo na vašem domu. Priprave na popravne izpite in maturo. Telefon 453-573.

BIFE v bližini Atomskih Toplic oddam v najem. Telefon 829-101.

MODI dimniki, sanacija dimnikov z vstavitvjo cevi iz nerjaveče pločevine. Telefon (063) 713-085.

IŠČETE prijatelja-ico in ste stari nad 45 let? Pokličite vsak petek od 14. do 16. na telefon 25-929.

LOKAL v Laškem oddam v najem. Telefon 732-749.

MLADO črno psičko, hišnega ljubljenčka, podarjamo dobremu gospodarju z otroki. Borse, Miklošičeva 10, Celje, telefon 24-046.

INŠTRUIRAM matematiko, fiziko in elektrotehniko za vse stopnje. Pridem tudi na dom. Telefon 714-730.

DIPLOMIRANI inženir inštruira matematiko, fiziko, kemijo za srednje šole. Telefon 31-711, interna 361.

ANGLEŠČINO za osnovne in srednje šole uspešno inštruiram v Celju in okolici. Bojana, telefon 827-618, zvečer.

PARKETARSTVO, brušenje, lakiranje vseh vrst parketov in ladijskih podov. Telefon 778-304, od 7. do 8. in od 19. do 21.

UDOBNA potovanja z vlakom - v London: 14. 7., 18. 8., 22. 9.; v Pariz: 26. 7., 18. 10. Telefon 441-520.

NAJCENEJŠI dopust - polpenzioni: Medulin 325 DEM, Vrsar 270 DEM. Telefon 441-520.

KITAJSKA JOGA

Imate težave s hrbtenico, krvnim obtokom, visokim pritiskom, nespečnostjo ali s kakšno drugo obliko telesnega neravnovesja?

Storite nekaj zase! **Vabimo vas na treninge kitajske joge, vsak ponedeljek in sredo ob 19.30 v veliki telovadnici Centra za interesne dejavnosti Celje – Kosovelova 14.**

Ne bo vam žal, številne težave z zdravjem lahko odpravite z rednimi vadbami. Informacije: tel. 063/38-268.

To nedeljo, 4. junija, bo na Celjski koči,
priljubljeni točki za vse Celjane in okoličane,

prvo srečanje ansamblov amaterjev iz vse Slovenije.

Zakonca Šantl vas pričakujeta z odlično hrano in hladno pijačo, zaplesali pa boste lahko z ansamblom Vinka Cverleta.

Na Celjski koči je vedno lepo, toda to nedeljo bo še lepše, ker je narava v tem času še lepša kot sicer.

Za kondicijo, trim, sprehode!

Lovska koča nad mestnim parkom je za vas odprta vsak dan: v torek, sredo in četrtek od 15. naprej, v soboto od 13. naprej, ob nedeljah in praznikih pa od 9. do 23.

V ponedeljek je zaprto. Sprejemamo naročila za zaključene družbe, piknike itd. Vabljeni!

NAJCENEJŠI dopust - polni penzioni: Vrsar 312 DEM, Medulin 381 DEM. Telefon 441-520.

POLAGAMO keramične ploščice. Telefon 27-739.

STAN TISK
Tel.: 063/711-354
TheMagicTouch
RAČUNALNIŠKI PRESLIKAČI

TEKO
CELJE
VELEBLAGOVNICA T

ŠPORTNI ODDELEK

Hladilna torba 25 l **UGODNO!**	*2.200,00 SIT*
Senčnik	*2.600,00 SIT*
Podstavek za senčnik	*300 SIT*
Čutarica 0,6 l	*1.200,00 SIT*
Čutarica 1 l	*1.600,00 SIT*
Ležalna blazina ARMAFLEX	*od 1.400,00 SIT*
Spalna vreča NORTHLAND	*5.500,00 SIT*

EURO SHOP

NAJNOVEJŠA ponudba italijanskih modnih oblačil
**Moške in ženske kopalke*
lineasprint
**dekliške in fantovske kratke hlače*
od 1.267,30 SIT

PRODAJALNA DOM
Cankarjeva 4

**JEDILNI SERVIS uvoz iz Kitajske za 8 oseb, 45 delni*	*7.784,40 SIT*
**VRČI keramični-ročno poslikani /celjski motivi/*	*od 1.471,20 SIT*

Računalniški tečaji
v **Računalniški šoli Zvezdana Martiča!**
Tel.: (063) 26-812
Display MM,
Prešernova 7, Celje

GOTOVINSKA POSOJILA
GARANCIJA ČEKI TR
MAVRICA GEA d.o.o.
Tel. 063/441-144 int. 227

AGENCIJA NT&RC

Opravlja trženje oglasnega prostora v Novem tedniku in Radiu Celje ter nudi ostale agencijske storitve.
Direktor trženja: **Rado Pantelič**
Vodja trženja NT: **Boris Rosina**
Vodja trženja RC: **Franček Pungerčič**
Propaganda: **Valter Leben, Vojko Grabar, Vojko Zupanc in Zlatko Bobinac**
Telefon: **063/442-500** fax: **441-032**

NOVI TEDNIK

Podjetje NT&RC, direktor: Jože Cerovšek. Podjetje opravlja časopisno-založniško, radijsko in agencijsko-tržno dejavnost. Naslov: Prešernova 19, 63000 Celje, telefon (063) 442-500.

Novi tednik: odgovorni urednik: Branko Stamejčič.

Radio Celje: odgovorni urednik: Mitja Umnik.
Agencija NT&RC, trženje in ekonomska propaganda, direktor trženja Rado Pantelič.

Novi tednik izhaja vsak četrtek. Cena izvoda je 170 tolarjev.

Naročnine: Majda Klanšek, tel.: 442-500, int. 28. Mesečna naročnina je 650 tolarjev, naročniki pa brezplačno prejemajo mesečnik Tednikova petica. Za tujino je letna naročnina 16.000 tolarjev. Številka žiro računa: 50700-603-31198 – Novi tednik, Prešernova 19, 63000 Celje, telefon (063) 442-500, fax 441-032. Nenaročenih rokopisov in fotografij ne vračamo.

Tisk: D.P. Delo, Tisk časopisov in revij p.o., Ljubljana, Dunajska 5, direktor: Alojz Zibelnik.

Na podlagi mnenja Ministrstva za informiranje z dne 23. 6. 1992 sodi časopis Novi tednik med proizvode informativnega značaja, za katere se plačuje 5% davek od prometa proizvodov.

NOVI TEDNIK

NOVI TEDNIK
63000 CELJE
Prešernova 19

NT&RC

NAROČILNICA

Podpisani _____

kraj _____

ulica _____ *št.* _____ *pošta* _____

naročam časopis "NOVI TEDNIK". Začnite mi ga pošiljati dne _____

Obvezujem se, da bom redno plačeval naročnino. _____
podpis naročnika

ZA NAROČNIKE VSAK MESEC TEDNIKOVA PETICA ZASTONJ!

TEDNIKOVA Petica

TRAČnice

Bizjak na prangerju

Varuh človekovih pravic Ivo Bizjak pred šmarskim prangerjem: »Še sreča, da postavljanje na pranger ni več v navadi. Kdo ve, če se ne bi kmalu tudi sam znašel na njem«

Mamljiva ponudba

Velenjski svetniki so se na svoji zadnji seji zaglasovali. Neroden izid glasovanja 14:14 je zakrivil sklad stavbnih zemljišč. Ob tako tesnem rezultatu je bilo iz svetniških klopi slišati mamljivo ponudbo: »Kdo da več? Tja gredo republikanci!« Bogokletne besede so ušle iz ust predsednika te stranke, gospoda Štormana. Kdo je plačal, žal nismo videli.

Ko se zamuja, se res zamuja

Predsednika celjskega občinskega sveta Lojzeta Oseta smo zadnjič okrcali, da je kar pozabil na sklic nadaljevanja prekinjene aprilske seje občinskega sveta. No, 5. junija bo to popravil – občinske svetnike pa skuša kar preveč očitno spraviti pod svoj vpliv. Nadaljevanje seje je namreč sklical za 8. uro, svetnikom pa v vabilu prijazno sporočil, da imajo za svoje avtomobile 15 minut po 8. uri rezerviran prostor na javnem parkirišču pri Spodnjem gradu. Če bodo njegovo sporočilo vzeli resno, bo polurna zamuda še vedno malo v primerjavi z njegovo enomesečno.

DIVJA DEŽELA

Avtor: H. H. Lipar

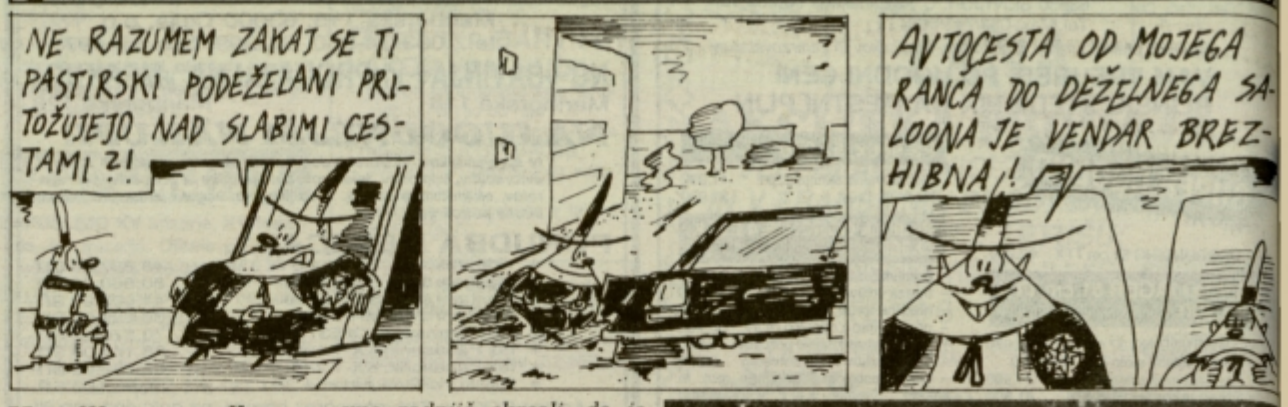

Ga-ga po Podobnikovo

Marjan Podobnik, predsednik Slovenske ljudske stranke: qPretegovanje pod koši je za mano, zdaj si prižgem še kakšen West, pa bom Hribarja menda le prepričal, da me vzame v ekipo svojega Radia Ga-ga. Deja Mušič mi je s Karaokami kar prav prišla na lokalni ravni, za državne volitve pa bi le potreboval še kaj zraven.«

STRAN(KA) ŠALJIVCEV

Kaže, da si bodo morali tisti, ki bodo prišli na srečanje šaljivcev in muzikantov v Matke, prinesti s seboj copatke, saj so domačini zravnali in posejali čudovito mehko travo na veliki jasi, ki jo obdaja lep gozd. Nasploh se ves kraj sredi Savinjske doline že dva meseca pripravlja na prireditev, ki naj bi jo obiskalo vsaj petkrat toliko obiskovalcev, kot jih šteje majhna vasica pri Preboldu. Obiskovalcem se ne bo potrebno bati klopov in mrčesa, saj so »nadlogo« napadli iz zraka, z avioni.

Irena Povh iz Zibike je dobila tokrat največ glasov za šalo tedna, izžrebali pa smo še **Ido Petrovič** iz Celja.

Šala tedna
Potnica

Neka gospa, ki se je rodila s sedmimi meseci, se je odpravljala z vlakom v Atomske Toplice. S seboj je vzela velik kovček.

Ko je pripeljal vlak na postajo v Štore je gospa zaprosila sprevodnika: »Gospod, a bi mi hoteli tale kovček odnesti na vlak. Veste sem malo šibka, saj sem se rodila s sedmimi meseci!« Sprevodnik ji prijazno ustreže. Ko pripelje vlak do Šentjurja, se gospa odpravi z vlaka in zopet zaprosi sprevodnika: »Gospod, a bi mi hoteli tale kovček odnesti z vlaka. Veste sem malo šibka, saj sem se rodila s sedmimi meseci!« Sprevodnik ji ustreže. Ko stopi z vlaka, vpraša sprevodnika, kateri vlak pelje v Atomske Toplice? Sprevodnik odgovori: »Ja, tale s katerega ste izstopili!« Ko misli gospa zopet prositi sprevodnika za uslugo, ji le-ta jezno zabrusi: »Veste kaj gospa, pojdite vi za dva meseca tja od koder ste prehitro prišli, potem pa si sami odnesite kovček na vlak.«

Vajeti

»Stari, veš kakšna je razlika med volanom in vajetmi?«

»Ne!«

»Vajeti ima konj med zobmi, volan pa v rokah.«

Policaj in župnik

Policaj sreča v parku župnika, ki je imel obvezano glavo.

»Joj prečastiti, so vas napadli, oropali in vas ranili?« vpraša policaj.

»Ne, ne! Zjutraj sem se udaril v bojler!« odvrne župnik.

Policaj ga začudeno pogleda in gre naprej. Ko sreča sodelavca, ga vpraša: »Ti, a veš, da sem srečal župnika z obvezano glavo in je rekel, da se je udaril v bojler. A morda ti veš, kaj je bojler?«

»Jaaa, to pa ne vem, ker ne hodim v cerkev!« odvrne sodelavec.

Nagrada

Žena obišče moža v zaporu. »Kako pa kaj shajate finančno?« se pozanima ves potrt.

»Zaenkrat še kar dobro,« ga potolaži žena.

»Naslednja tri leta bomo lahko živeli od nagrade, ki je bila razpisana za tvojo aretacijo.«

V šoli

V šoli je profesor razlagal učencem, da se nekatere kovine pri vročini raztezajo, pri mrazu pa krčijo. Poklical je učenca in mu rekel, naj pove primer. Učenec je vstal, malo razmislil in odgovoril: »Poleti je vročina in se počitnice razširijo, pozimi, ko je mraz, pa so šolske počitnice krajše.«

Nič klobas

Neža in Franček, ki imata veliko otrok, se pogovarjata: »Veš Franček, zdaj imava pa zadosti otrok in bo pač potrebno nekaj narediti, da bo ostalo pri tem.«

»Ja, kako pa?«

»Veš, ko bomo imeli koline, bomo naredili nekaj klobas manj, tista mala črева boš pa porabil namesto kondoma.«

Sosedov edinec Mihec, ki je od strani poslušal, je takoj izjavil: »A, zato pa pri nas ne delamo nič mesenih klobas, ampak samo krvavice!«

Nikoli ni hodil v šolo

Tajnica, direktorjeva ljubica, pokliče direktorja na njegov dom. Namesto direktorja je dvignila slušalko njegova žena, ki je vprašala: »Kdo kliče mojega moža?«

Tajnica se hitro znajde in reče: »Sošolka vašega moža.«

Direktorjeva žena pa zavpije v slušalko: »Kaj pa lažete, moj mož ni nikoli hodil v šolo.«

Šale so prispevali: Janja in Jelka KAJTNA iz Laškega, Ljudmila GOTAR iz Laškega, Slavica AVŽNER-TROBIŠ, Milka SELIČ iz Gorice pri Slivnici in Janez GRADIŠNIK.

KUPON

Najbolj sem se nasmejal šali: _____

_____

Moj naslov: _____

_____

NAJ ŠALJIVCI POVEDO

Igra na Adamov bas

Menda so zadnjič na farovški turn v Lembergu bika po štriku gor vlekl'. Na strehi je namreč taka trava pognala, da se je **Karli Borinc** domislil najbolj racionalne poteze – da žival namreč travo kar enostavno popase.

Govoric nismo preverili, bi jim pa kar verjeli, saj je Karli velik šaljivec. Za pusta se je na primer oblekel v žensko in pričakal starše na avtobusni postaji. Ko sta izstopila, ju je prijazno ogovoril(a) in povprašal po bratu.

»Verjetno je doma,« je rekel oče.

»Vas lahko peljem?« se je prijazno ponudil staršema, ki sta mislila, da je res kakšna deklina.

»Kol'k ste prijazni. No, če že Francija iščete, pa pojdimo skupaj,« je rekla mama, ki je šele v kuhinji videla, da ima »šema« njeno ruto.

»Ti prokleta golazen...« se je hudovala, oče pa je en mal zameril.

Prvič je stopil v našo radijsko hišo, ko smo iskali glasbene talente.

»Kaj bi pa vi zaigrali?« je zanimalo kolegico.

»Kokodač polko.«

»Kje pa imate instrumente?«

»Tukaj. Samo slečem se.«

»Kaj pa igrate?«

»Na Adamov bas.«

Kolegica je sicer sprva zardela, potem pa je videla, da Karli spevno udarja z roko med pazduho.

Zadnje čase pa je tudi član naše ekipe Stranke šaljivcev, ki je letos večkrat nastopila na različnih prireditvah in kot Korl skupaj z Micijem (Slavico Planko) požel velik aplavz.

»Veliko sem na terenu in veliko vicev slišim. Vendar, ko ga je treba dati v spomin in ga povedati, mi pade iz glave. Ponoči pa

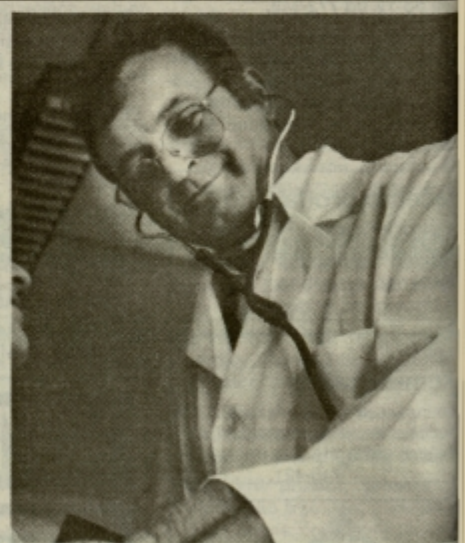

sanjam in film se mi odvrti nazaj. Najraj bi vstal in si ga takoj zapisal – pa ne more Vseeno mi nekaj ostane v glavi in tisto po tem prenesem tudi vam...«

EDI MASNE

Ena iz Karlijevega rokava

Korl je dvoril svoji bodoči nevesti: »Mi v nedeljo bo poroka, pa še nič. No, daj mi

»Ne dam in ne dam.«

»Potem pa nič. Ampak Mici, en mal' sam' kolenčka pokaž'.«

»No, to pa lahko.«

»Mici, sam' še en mal' naj nosek pritisne k tvojim bedrcam, malo višje.«

»To je pa že preveč. No, ampak res čis mal' ti pa pustim.«

In Korl se razburjen naglo vzdigne.

»Mici, tole ima pa en čuden duh. Ne ve če bo do nedelje počakala...«

RADIO CELJE 95.1 95.9 100.3 UKV-MHz

od 3. do 9. junija

Sobota, 3. 6.: 5.00 Po domače v novo jutro, 5.15 Ni nujno, dobro pa je vedeti, 5.30 Prva jutranja kronika RaSlo, 5.40 Domača melodija tedna, 6.00 Poročilo OKC Celje, 6.15 Dnevni tisk, 6.45 Horoskop, 7.00 Druga jutranja kronika RaSlo, 7.20 Tečajnica, 7.35 Dnevni tisk, 8.00 Začetek dopoldanskega programa, 8.05 Napovednik, 8.15 Poročila, 8.25 Halo, OKC Celje, 8.30 Obvestila, 9.00 Aktualno: novice iz sveta in Slovenije, 10.00 Aktualno: lokalne novice, 10.15 Kam danes, 12.00 BBC novice, 12.15 Teen val, 13.00 Aktualno: novice iz sveta in Slovenije, 13.15 Študentski servis, 14.00 Jack pot, 14.05 Glasba je življenje, 16.00 Čestitke in pozdravi, 17.00 Kronika, 17.30 Vročih 20, 19.00 Športno–zabavni večer, 24.00 Zaključek programa in priključitev 2. programu Radia Slovenija.

Nedelja, 4. 6.: 7.15 Začetek programa, 7.20 Napovednik, 7.30 Horoskop, 8.00 Poročila, 8.25 Halo OKC Celje, 8.40 Kam danes, 9.00 Aktualno: novice iz sveta in Slovenije, 9.15 Verska oddaja-Luč sveti v temi, 10.30 Aktualno: lokalne novice, 10.40 Nedeljski gost, 12.00 Aktualno: novice iz sveta in Slovenije, 12.30 Iz domačih logov (Jure Krašovec), 13.00 Domača melodija tedna, 13.05 Čestitke in pozdravi, Pribl. 20.00 Zaključek programa in priključitev 2. programu Radia Slovenija.

Ponedeljek, 5. 6.:5.00 Po domače v novo jutro, 5.15 Ni nujno, dobro pa je vedeti, 5.30 Prva jutranja kronika RaSlo, 5.40 Domača melodija tedna, 6.00 Poročilo OKC Celje, 6.15 Dnevni tisk, 6.25 Dnevni tisk, 6.45 Horoskop, 7.00 Druga jutranja kronika RaSlo, 7.20 Tečajnica, 7.35 Dnevni tisk, 7.50 Dnevni tisk, 8.00 Začetek dopoldanskega programa, napovednik, 8.05 Poročila, 8.25 Poročilo OKC Celje, 8.30 Obvestila, 8.45 Iz poslovnega sveta, 9.00 Aktualno: novice iz sveta in Slovenije, 10.00 Aktualno:lokalne novice, 10.30 Športno dopoldne, 12.00 BBC novice, 13.00 Aktualno: lokalne novice, 13.05 Lestvica 3, Tri, III. & AS, 14.00 Aktualno: novice iz sveta in Slovenije, 14.15 Jack pot, 15.15 Podalpski biser, 15.30 Dogodki in odmevi (prenos RaSlo), 17.00 Poročila, 18.00 Podalpski poprock, 19.00 Info magazin: Poročila, 19.05 Deutsche Welle, 20.00 Vrtiljak polk in valčkov, 22.00 Zaključek programa in priključitev 2. programu Radia Slovenija.

Torek, 6. 6.:5.00 Po domače v novo jutro, 5.15 Ni nujno, dobro pa je vedeti, 5.30 Prva jutranja kronika RaSlo, 5.40 Domača melodija tedna, 6.00 Poročilo OKC Celje, 6.15 Dnevni tisk, 6.25 Dnevni tisk, 6.45 Horoskop, 7.00 Druga jutranja kronika RaSlo, 7.20 Tečajnica, 7.35 Dnevni tisk, 7.50 Dnevni tisk, 8.00 Začetek dopoldanskega programa, napovednik, 8.05 Poročila, 8.25 Poročilo OKC Celje, 8.30 Obvestila, 8.45 Iz poslovnega sveta, 9.00 Aktualno: novice iz sveta in Slovenije, 10.00 Aktualno: lokalne novice, 12.00 BBC novice, 13.00 Aktualno: novice iz sveta in Slovenije, 13.05 Napovednik, 14.00 Aktualno: novice iz sveta in Slovenije, 14.15 Jack pot, 15.00 Obvestila, 15.15 Podalpski biser, 15.30 Dogodki in odmevi (RaSlo), 17.00 Poročila, 18.00 Zimzelene melodije, 19.00 Info magazin: Poročila, 19.05 Deutsche Welle, 20.00 Večerni program, 21.30 Iz glasbene skrinje, 22.00 Zaključek programa in priključitev 2. programu Radia Slovenija.

Sreda, 7. 6.:5.00 Po domače v novo jutro, 5.15 Ni nujno, dobro pa je vedeti, 5.30 Prva jutranja kronika RaSlo, 5.40 Domača melodija tedna, 6.00 Poročilo OKC Celje, 6.15 Dnevni tisk, 6.30 Poročilo OKC Maribor, 6.45 Horoskop, 7.00 Druga jutranja kronika RaSlo, 7.20 Tečajnica, 7.35 Dnevni tisk, 8.00 Začetek dopoldanskega programa, 8.00 Napovednik, 8.15 Poročila, 8.25 Poročilo OKC Celje, 8.45 Iz poslovnega sveta, 9.00 Aktualno: novice iz sveta in Slovenije, 10.00 Aktualno: lokalne novice, 10.15 Kam danes, 10.30 Gospodarski mozaik, 11.40 S knjižnega trga, 12.00 BBC novice, 13.00 Aktualno: lokalne novice, 13.05 Napovednik, 13.15 Mali O, 14.00 Aktualno: novice iz sveta in Slovenije, 14.15 Jack pot, 14.30 Danes na ljubljanski borzi, 15.00 Obvestila, 15.15 Podalpski biser (melodija tedna), 15.30 Dogodki in odmevi (prenos RaSlo), 17.00 Kronika, osmrtnice, 18.00 Pop loto, 20.00 Šport in glasba, 21.00 Nokia hit parada, 22.00 Zaključek programa in priključitev 2. programu Radia Slovenija.

Četrtek, 8. 6.:5.00 Po domače v novo jutro, 5. 15 Ni nujno, dobro pa je vedeti, 5.30 Prva jutranja kronika RaSlo, 5.40 Domača melodija tedna, 6.00 Poročilo OKC Celje, 6.15 Dnevni tisk, 6.30 Poročilo OKC Maribor, 6.45 Horoskop, 7.00 Druga jutranja kronika RaSlo, 7.20 Tečajnica, 7.35 Dnevni tisk, 8.00 Napovednik, 8.15 Poročila, 8.25 Poročilo OKC Celje, 8.45 Iz poslovnega sveta, 9.00 Aktualno: novice iz sveta in Slovenije, 9.05 Pokličite in vprašajte, 10.00 Aktualno: lokalne novice, 10.15 Kam danes, 12.00 BBC novice, 13.00 Aktualno: lokalne novice, 13.15 Izbira domače melodije tedna, 14.00 Aktualno: novice iz sveta in Slovenije, 14.05 Napovednik, 14.15 Jack pot, 14.30 Danes na ljubljanski borzi, 15.15 Podalpski biser (melodija tedna), 15.30 Dogodki in odmevi (prenos RaSlo), 17.00 Kronika, 18.00 Glasbeni express, 19.00 Info magazin: Poročila, Deutsche Welle, 19.30 Rock blok (Aleš Uranjek), 21.00 Alkotest satirikon, 22.00 Zaključek programa in priključitev 2. programu Radia Slovenija.

Petek, 9. 6.: 5.00 Po domače v novo jutro, 5.30 Prva jutranja kronika RaSlo, 5.40 Domača melodija tedna, 6.00 Poročilo OKC Celje, 6.10 Iz prometne preventive, 6.15 Dnevni tisk, 6.30 Poročilo OKC Maribor, 6.45 Horoskop, 7.00 Druga jutranja kronika RaSlo, 7.20 Tečajnica, 7.35 Dnevni tisk, 8.00 Napovednik, 8.15 Poročila, 8.25 Poročilo OKC Celje, 8.45 Iz poslovnega sveta, 9.00 Aktualno: novice iz sveta in Slovenije, 10.00 Aktualno: lokalne novice, 10.15 Kam danes, 10.45 Filmski sprehodi, 12.00 BBC novice, 13.00 Aktualno: lokalne novice, 13.15 Štenoce. 14.00 Aktualno: novice iz sveta in Slovenije, 14.05 Napovednik, 14.15 Jack pot, 14.30 Danes na ljubljanski borzi in komentar borznega tedna, 15.00 Obvestila, 15.05 Šport ob koncu tedna, 15.15 Podalpski biser (melodija tedna) 15.30 Dogodki in odmevi (prenos RaSlo), 16.00 Podalpski biser (melodija tedna), 17.00 Kronika, 19.00 Info magazin: Poročila, 19.05 Deutsche Welle, 19.10 Evropa v enem tednu (BBČ), 20.00 Večerni program, 22.00 Zaključek programa in priključitev 2. programu Radia Slovenija.

Radio Celje oddaja od 5.00 do 22.00, ob sobotah do 24.00 ure, ob nedeljah pa od 8.00 do približno 19.00 ure, na UKV frekvencah 95,1, 95,9 in 100,3 MHz – stereo.

IZBOR PROGRAMA

Nedelja, 4. junija, 10.30

Nedeljski gost: Karel Ferlež

Gost v studiu Radia Celje bo tokrat inovator Karel Ferlež, ki je bil nagrajen s šestimi evropskimi zlatimi medaljami za razvoj in inovacije na univerzalnem mlinu »Ferkar«. Pogovarjal se bo **Aleš Lednik.**

Torek, 6. junija, 20.00

Računalniško-glasbena igrica Poišči me

Tonski tehnik Miran Končan in voditeljica Simona Brglez bosta kot vedno v računalniško polje skrila nekaj glasbenih parov. Splača se jih poiskati, kajti tudi tokrat vam pravilne rešitve prinašajo lepe nagrade.

Sreda, 7. junija ob 19.15

Posnetek prireditve Slovenska uspešnica petdesetletja

V dvorani A Celjskega sejma sta 12. maja Radio Slovenija in Nedeljski dnevnik pripravila prireditev z naslovom Slovenska uspešnica petdesetletja. Na njej so najbolj priljubljene slovenske popevke zadnjih petdeset let, po mneju Nedeljskega dnevnika in Radia Slovenije, prepevali Marjana Deržaj, Alfi Nipič, Pepel in kri, Joži Kališnik, Stane Mancini in ansambel Čuki, sodelovali pa so še CPO Žabe iz Celja, Miha Dovžan, ansambel Lojzeta Slaka, Moped show ter povezovalca Simona Vodopivec ter Rado Časl. Pri organizaciji prireditve je sodelovala tudi naša hiša in si tako pridobila pravico, da predvaja celoten posnetek te prireditve.

SLASTNA DIŠEČA PIZZA
MOJ LOKAL V LAŠKEM

PIVOVARNA LAŠKO 18 25

PETROL

PUR ŽELIŠČNA DROGERIJA
POSLOVNI CENTER ŽALEC
Mestni trg
Tel.: 715-691

TEDNIKOV TV VODIČ 3.6.-9.6.'95

NEMOGOČE JE MOGOČE
KOVINOTEHNA

Prosenc
ZLATAR JUVELIR
DOBRNA 55
Kmalu v Celju
na Podjavorškovi 1

MERKUR
TC LEVEC
telefon:
063 452 600

Cekin d.o.o.
Žalec
•Borza zlata
•Kratkoročna hipotekarna posojila
tel./fax: 063/715-403

SOBOTA 3. JUNIJ

SLOVENIJA 1

8.30 VIDEOSTRANI
8.55 TEDENSKI IZBOR
8.55 OTROŠKI PROGRAM RADOVEDNI TAČEK: ŽEBELJ
9.10 UČIMO SE ROČNIH USTVARJALNOSTI, 22. ODDAJA
9.25 POD KLOBUKOM
10.05 MLADA EVROPA POJE, ODDAJA ANGLEŠKE TV
10.15 TOK TOK, KONTAKTNA ODDAJA ZA MLADOSTNIKE
11.00 ZGODBE IZ ŠKOLJKE
11.30 JAKEC IN FIŽOLČEK, JAPONSKI RISANI FILM (VPS 11.30)
13.00 POROČILA
13.05 TEDENSKI IZBOR
13.05 VEČERNI GOST: DR.ZLATICA HRIBAR
14.05 MALO ANGLEŠČINE, PROSIM
14.30 TEDNIK
15.20 POGLEJ IN ZADENI
17.00 TV DNEVNIK I
17.10 SVET NARAVE, 10., ZADNJI DEL ANGLEŠKE POLJUDNOZNANSTVENE SERIJE (VPS 17.10)
18.00 RPL - STUDIO LUWIGANA
18.45 HUGO, TV IGRICA
19.05 RISANKA
19.19 TV NOCOJ
19.30 TV DNEVNIK 2, VREME
19.46 ŠPORT
19.50 UTRIP (VPS 19.50)
20.10 TEATER PARADIŽNIK (VPS 20.10)
21.15 ZA TV KAMERO
21.30 IRSKA, 3. ODDAJA: DEŽELA BESEDE (VPS 21.30)
22.00 OZARE
22.10 TV DNEVNIK 3, VREME (VPS 22.10)
22.20 ŠPORT
22.35 TV JUTRI
22.40 S O V A
22.40 INŠPEKTOR MORSE, ANGLEŠKA NANIZANKA, 8/18 (VPS 22.40)
23.40 SODOBNI ZLOČINI, NIZOZEMSKI FILM (VPS 23.35)
1.00 VIDEOSTRANI

SLOVENIJA 2

3.00 KOŠARKA NBA, POLFINALE KONČNICE: INDIANA - ORLANDO, PRENOS (DO 5.30)
7.50 VIDEOSTRANI
8.00 EURONEWS
10.00 ZGODBE IZ OPER: ZIMSKI VIHARJI, ANGLEŠKA GLASBENA SERIJA, 1/4
11.00 TEDENSKI IZBOR
11.00 KOMISAR REX, AVSTRIJSKA NANIZANKA, 9/15
11.50 TURISTIČNA ODDAJA
12.05 SOVA, PONOVITEV BROOKLYNSKI MOST, AMERIŠKA NANIZANKA, 9/22
12.35 INŠPEKTOR MORSE, ANGLEŠKA NANIZANKA, 7/18
13.25 VIDEOSTRANI
13.55 SIMFONIJA RAYA CHARLESA
14.25 ŠPORTNA SOBOTA
14.25 KOLESARSKA DIRKA GIRO D'ITALIA, POSNETEK
14.55 KOŠARKA NBA, POLFINALE KONČNICE: INDIANA - ORLANDO, POSNETEK
16.25 MARIBOR: KVALIFIKACIJE ZA EP V ODBOJKI (M): SLOVENIJA - TURČIJA, PRENOS
18.30 ALPE-DONAVA-JADRAN (VPS 18.30)
19.00 TV NOCOJ
19.05 KARAOKE, RAZVEDRILNA ODDAJA TV KOPER-CAPODISTRIA
20.10 KABARET, AMERIŠKI FILM (VPS 20.10)
22.10 KRONIKA EXODOS-A
22.25 SOBOTNA NOČ: NOVICE IZ SVETA RAZVEDRILA; NUSRAT FATEH ALI KHAN, PORTRET PAKISTANSKEGA GLASBENIKA; GOST: BOGDAN BENIGAR; ANGLEŠKA GLASBENA LESTVICA (VPS 22.25)
0.35 KOLESARSKA DIRKA GIRO D'ITALIA, POSNETEK
1.05 TV JUTRI

KANAL A

7.00 VIDEO STRANI
8.00 SPOT TEDNA
8.05 DON KIHOT, ponovitev risanega filma
9.00 KALIČOPKO, ponovitev otroške oddaje
10.00 TEDEN NA BORZI, ponovitev
10.10 KINO, KINO, KINO, ponovitev oddaje o filmu
11.00 UČNA LETA, ponovitev 14.dela am. nanizanke
11.30 SPLOŠNA PRAKSA, ponovitev 23. dela avstral. nanizanke
12.25 SPOT TEDNA
12.30 VIDEO STRANI
17.35 SPOT TEDNA
17.40 LONDONSKI PLOČNIKI, ponovitev filma
19.10 BEVERLY HILLS 90210 III, ponovitev 15. dela am. nanizanke
20.00 VREME
20.05 KRIK, oddaja o stilu
20.35 SPLOŠNA PRAKSA - TIHA VEČINA, 24. del avstralske nanizanke
21.30 MNENJE, ameriški vojni film
23.00 VREME
23.05 DIONNE WARWICK, 1. del posnetka koncerta iz Royal Albert Halla
0.05 SPOT TEDNA
0.10 EROTIČNI FILM
2.40 VIDEOSTRANI

KOPER

15.00 JUKE BOX - glasbena oddaja v živo (1. del) 16.00 EURONEWS 16.10 JUKE BOX - glasbena oddaja v živo (2. del), vodi ALEX BINI 17.00 DOKUMENTARNA ODDAJA 18.00 SLOVENSKI PROGRAM TV POPER - kabaretno-satirična oddaja 18.45 PRIMORSKA KRONIKA 19.00 VSE DANES - TV DNEVNIK 19.30 JUTRI JE NEDELJA - verska oddaja 19.40 O. J. - filmi, ki jih ustvarjajo otroci 20.10 EOURONEWS 20.30 PO MAGELLANOVIH POTEH - dokumentarna nanizanka, 5/5 21.25 ACHTUNG BABY! - oddaja o kulturi, avtor ROBERTO FERRUCCI 21.55 IL PIACERE DEGLI OCCHI - tedenska oddaja o filmu 22.25 VSE DANES - TV DNEVNIK 22.40 ODBOJKA (M) - kvalifikacije za EP, Maribor: Slovenija - Turčija

MMTV

7.00 Video strani - panorama 8.30 MMTV SHOP, televizijska prodaja 9.30 Video strani - panorama 12.00 MMTV SHOP, televizijska prodaja 13.30 Video strani - panorama 15.30 MMTV SHOP, televizijska prodaja 15.45 ČEBELE IN ČEBELARSTVO, informativno svetovalna oddaja, ponovitev 16.15 TURISTIČNO OKNO KOMPAS HOLIDAYIŠ, ponovitev 16.30 POPOTNIK, potopisi in nasveti popotnikom, ponovitev 17.15 MED PRIJATELJI, ponovitev oddaje o narodno-zabavni glasbi 18.15 MMTV ŠPORT, ponovitev 19.00 KUHAJMO SKUPAJ, kulinarična oddaja, ponovitev 19.30 MMTV SHOP, televizijska prodaja 20.05 REAL BULLETS, film 21.35 ŠTAJERSKIH SEDEM 22.35 SANJE IN RESNIČNOST, dokumentarna serija, 9. del/13 23.05 MMTV SHOP, televizijska prodaja 23.30 Video strani 1.00 Deutsche Welle

VTV Kanal 52

9.00 Testni signal 09.30 OTROŠKI MIŠ MAŠ - ponovitev 10.30 SVET ŽIVALI - MIŠJA ZGODBA, dokumentarna oddaja 12.00 Videostrani 19.00 Otroški program 19.25 TV PRODAJA 19.30 Videostrani 20.00 EPP 20.05 379. VTV MAGAZIN - informativni regionalni program 20.35 ALPSKI VEČER, 3.del, narodno zabavna glasba 21.45 HOROSKOP 21.50 TV PRODAJA 21.55 Videostrani do 24.00

CATV * * *

19.00 TV NAPOVEDNIK, 19.05 RISANKA, 20.00 VIDEOTEKA L SEGA KLUB PREDSTAVLJA, 20.30 CATV - ŠPORT (PONOVITEV), 21.00 CATV - TOP-12 (PONOVITEV), 22.00 CELOVEČERNI FILM, 23.30 VIDEOSTRANI.

SKY NEWS

7.00 DOBRO JUTRO S SKY NEWS 10.30 SPECIALNA POROČILA 11.30 ABC NOČNA LINIJA 12.30 TEDENSKI PREGLED V VELIKI BRITANIJI 13.00 OPOLDANSKE NOVICE 13.30 SPOMINI OD 1970-1989 14.30 TO SO BILI DNEVI 15.30 KAM NA POČITNICE? 16.30 FT POROČA 17.00 NOVICE IZ SVETA 17.30 DOKUMENTAREC 18.00 V ŽIVO OB PETIH 19.30 PO LETU 2000 20.30 SPECIALNA POROČILA 21.30 CBS 48 UR 22.00 VEČERNA POROČILA 00.30 ŠPORTNA LINIJA 1.30 SPOMINI OD 1970-1989 02.30 TO SO BILI DNEVI 3.30 KAM NA POČITNICE? 4.30 TEDENSKI PREGLED 5.40 POROČILO S POTEPANJA 6.30 ZABAVA TA TEDEN

SKY MOVIE

7.00 Pregled programa 9.00 Eleven Harrowhouse 11.00 The Wrong Box 13.00 Mr. Nanny 15.00 Agatha Christie's Sparkling Cyanide 17.00 Babe Ruth 19.00 Columbo: It's All In The Game 21.00 Mr. Nanny 22.30 Mistress 0.20 After Dark: Young Lady Chatterley 2.05 Web Of Deceit 3.40 Born Too Soon 5.15 Agatha Christie's Sparkling Cyanide

MOVIE CHANNEL

7.00 Black Arrow 8.00 Don Quixote 9.00 Colt 0.45 10.15 White Fang 11.10 Much Ado About Nothing 13.00 My Favourite Spy 15.00 A League Of Their Own 17.10 The Treasure Of Swamp Castle 19.00 A Family Affair: Wild Hearts Can't Be Broken 21.00 Much Ado About Nothing 23.00 The Wilkinson Sword Lady Protector Movie Premiere: Wesley Snipes 1.00 Stone Cold 2.35 Demolition Man 4.35 One Woman's Courage

VOX

8.00 DOMINION, reklamna oddaja 8.20 TRGOVINSKE POLICE, reklamna oddaja 8.50 ŽENSKA KAČA, fran. dok. film 9.15 PREŽIVETJE IZ PRADOBE, avstral. dok. film 9.45 ŽIVA DIVJINA, Živalski otročiči, angl. dok. film o živalih 10.40 POTOVALNI MAGAZIN, tema: Kerala/Južna Indija 11.30 Z, tv magazin za Sueddeutsche Zeitung 12.10 SPIEGEL TV INTERVJU 12.50 VIKINŠKO MAŠČEVANJE, ital.-fran. igrani film 14.25 MLADI CASANOVA, am. igrani film 16.10 AGATHA CHRISTIE, Umor po voznem načrtu, angl. igrani film 18.00 POROČILA 18.15 ŽENSKA KAČA, fran. dok. film 18.40 PREŽIVETJE IZ PRADOBE, avstral. dok. film 19.10 ŽIVEČA DIVJINA, Živalski otroci, angl. dok. film o živalih; POROČILA 20.15 INŠPEKTOR WEXFORD POSREDUJE, Morilčeva ljubica, angl. krim. naniz. 22.00 SPIEGEL TV SPECIALNO 23.50 SVETOVNA LIGA V AMERIŠKEM NOGOMETU, Rhein Fire - Barcelona Dragons 00.50 MEHKO UBIJANJE, am. igrani film

PRO 7

6.15 TRIO ŠTIRIH PESTI 7.00 INŠPEKTOR GADGET 7.25 DENNIS 7.50 ALVIN IN VEVERICE 8.15 DUH IZ VESOLJA IN DINO BOY 8.40 SLIMER IN RESNIČNI IZGANJALCI DUHOV 9.05 KJE SI, SCOOBY DOO? 9.30 TAZMANIJA 9.55 NENAVADEN DUH BEETLEJUICE 10.20 KAR STRAH ULOVIŠ- GLEJ, SUPER MIŠ 10.45 ANIMANIJAKI 11.15 ROŽNATI PANTER, pon. 11.45 PARKER LEWIS 12.10 POULIČNO SPOGLEDOVANJE 12.35 SUPER MAN, pon. 13.30 MISIJA POGLED NA MORJE 14.25 TRIO ŠTIRIH PESTI, pon. 15.20 PRO MOVIE 15.50 HERKULES OSVAJA ATLANTIS, ital.-fran. pust. film, 196117.55 PUSTOLOVŠČINA OCEAN, fran. dok. film 19.00 TOM IN JERRY 19.15 TOM IN JERRY 19.25 SIMPSONOVI 19.55 POROČILA 20.10 VREME 20.15 VESEL SVET ŽIVALI, južnoafr. dok. film 22.10 LETHAL WEAPON II, am. akc. film 00.20 POROČILA 00.30 CYBERSPACE, am. fant. film, 1989 2.05 PREPLAH V NEW YORKU, am. fant. film 3.25 POROČILA 3.35 PUSTOLOVŠČINA OCEAN, fran. dok. film 4.20 POROČILA 4.30 ZA PRGIŠČE DENARJA, am. pust. film

SAT 1

4.00 CAGNEY IN LACEY 4.50 K BLAGAJNI, SRČEK! 5.15 POVPREK ČEZ GALAKSIJO IN POTEM LEVO 5.45 TOFFELOVI 6.00 GLIMMERLINGOVI 6.15 HALLO, BOBBY! 6.40 DON COYOTE IN SANCHO PANDA 7.05 POTEPUŠKA MIŠ FEIVEL IN NJEGOVI PRIJATELJI 7.35 PUSTOLOVEC CONAN 8.00 KOŠARKA 8.45 BEG V TROPSKO NOČ 10.35 SUPER ČLOVEŠKI SAMURAJSKI ESKADRON 11.05 FRANTIC 13.20 GOSPOD SMITH - STRMA KARIERA 13.50 CATWALK - BANDA SE HOČE POVZPETI 14.45 CAGNEY IN LACEY 15.45 VESOLJSKA LADJA ENTERPRISE - PRIHODNJE STOLETJE 16.45 ZAKON ULICE 17.45 POROČILA 17.55 MILIJONSKA IGRA 18.00 NOGOMET 18.30 POJSI NA VSE! 19.30 KOLO SREČE; POROČILA 20.15 GOZDAR IZ SREBRNEGA GOZDA, avstr. film, 1954 POROČILA 21.55 MOŠKI-O-MOŠKI; POROČILA 23.00 ŠOLA JAHANJA 0.15 SENČNA USTA, fran. drama, 1983 1.50 PROGRAM ZA ODKRIVANJE; PREGLED PROGRAMA 3.00 VROČE POČITNICE 4.30 ZAKON ULICE 5.20 CAGNEY IN LACEY

RTL

5.35 OSTRŽEK 5.55 PRINCESA LILA IN SMOGGIEJI 6.30 SHARKY IN GEORGE 6.55 GULLIVERJEVA POTOVANJA 7.20 NINDŽA ŽELVE 7.45 DROOPY, MOJSTER DETEKTIV 8.10 KAVBOJI IZ MU-MEHIKE 8.40 KAPITAN PLANET 9.05 NAZAJ V PRIHODNOST 9.30 POWER RANGERS 9.55 DISNEYJEVA DRUŠČINA 11.20 KALIFORNIJSKE SANJE 11.50 PRINC IZ BEL-AIRA 12.20 POLNA HIŠA 12.55 MOČNA DRUŽINA 13.25 KDO JE TUKAJ GOSPODAR? 13.55 240 ROBERT 14.55 KNIGHT RIDER 15.50 A-TEAM 16.50 DISNEY SPECIAL 17.45 MELROSE PLACE 18.45 POROČILA 19.10 MINI PLAYBACK SHOW 20.15 SANJSKA POROKA 22.00 KAKO, PROŠIM? 23.00 NAREDI PRAVO STVAR!, am. f. 1.15 PRINC IZ BEL-AIRA 1.45 FILMSKI NASVET 2.15 PRINC IZ BEL-AIRA 2.45 CB 4, am. f. 4.15 PRINC IZ BEL-AIRA 4.45 PRINC IZ BEL-AIRA 5.10 RISANKE

RTL 2

5.10 ROPARJI NA AVTOCESTI, nem. krim. 6.50 DVA JUNAKA V TEKSASU 8.30 NEIZPROSNI 9.55 HOČEM MANHATTAN 10.55 Z DUŠO IN TELESOM 11.50 ROPARJI NA AVTOCESTI 13.40 SMEJTE SE, PROSIM! 14.15 RISANKE 16.00 DEŽELA ZA MAVRICO, avstral.-brit. f. 17.40 TATOVI IZ MARSCHANA, am. f. 19.15 ČUDODELNI ZDRAVILEC VALERIU BORGOS 20.00 POROČILA 20.15 VRTNICE SO MRTVE, am. srh. 22.05 STEPHEN KING - ZADNJA BITKA, am. srh. 23.50 MED DVANAJSTO IN TRETJO, am. vestern 1.30 BEST DIRECT INFOMERCIALS 2.00 VRTNICE SO MRTVE 3.35 ZADNJA BITKA

PREMIERE

8.45 JOEY IN EMILY, am. drama 10.15 BOJ ZA SVOBODO, am. drama, 1993 12.10 TRI BARVE MODRE, fran.-polj.-švic.-angl. drama 13.45 PORTRET IZ KINA: KRZYSZTOF KIESLOWSKI 13.50 PREGLED PROGRAMA 14.20 KALLE STROPP IN NJEGOV PRIJATELJ BOLL, šved. SLOVNO ZAKULISJE 7.00 DANES 9.00 SUPER TRGOVINA 10.00 EVROPSKO DENARNO KOLO 14.00 AMERIŠKO DENARNO KOLO 17.30 FT POSLOVNA POROČILA 18.00 DANES 19.00 ITN POROČILA 19.30 HOKEJ NHL 20.30 DATELINE 21.30 WISO 22.00 ITN POROČILA 22.30 NOCOJŠNJI SHOW, vodi Jay Leno 23.30 ZARES OSEBNO 0.00 FT POSLOVNA POROČILA 0.20 POROČILO Z AMERIŠKEGA TRGA 0.30 NBC NOČNA POROČILA 1.00 TURISTIČNA ODDAJA 1.30 NOCOJŠNJI SHOW, vodi Jay Leno 2.30 NARAVNOST NAPREJ, z Rogerjem Ailesom 3.30 PRI JIMMYJU 4.00 DATELINE 5.00 WISO

FILMNET +

6.00 OTROŠKI PROGRAM 8.00 MONTPARNASSE - francoska drama 10.00 PURE COUNTRY - drama 12.00 CREATOR - komedija 14.00 THE GIFT OF LOVE - drama 16.00 RISANKA 18.00 ST. ELMOOS FIRE - drama 20.00 ARTICLE 99 - drama 22.00 GAS FOOD LODGINGS - drama 00.00 THE LAST OF HIS TRIBE - drama 02.00 POČASNO SPUŠČANJE NAVZDOL - erotični film 04.00 ASSAULT AT WEST POINT - drama

MTV

6.00 ZBUDI SE..., vodi Maria 7.30 MLETJE, vodi Eric Nies 8.00 3 OD 1 8.15 ZBUDI SE..., vodi Maria 9.00 VJ INGO 12.00 SOUL NA MTV 13.00 NAJVEČJE USPEŠNICE 14.00 POPOLDANSKI MIKS 15.00 3 OD 1 15.15 POPOLDANSKI MIKS 16.00 GREMO V KINO 16.15 POPOLDANSKI MIKS 17.00 MTV POROČILA 17.15 POPOLDANSKI MIKS 17.30 POKLIČI MTV 18.00 RESNIČNI SVET 1 18.30 GLASBA NON STOP 20.00 NAJVEČJE USPEŠNICE 21.00 NAJBOLJ ISKANO 22.30 BEAVIS IN BUTTHEAD 23.00 MTV POROČILA 23.15 GREMO V KINO, vodi Ingo 23.30 SHOW ZIGA IN ZAGA 0.00 ČAS JE ZA ŽUR 2.00 SOUL NA MTV 3.00 NOČNI VIDEO

3 SAT

9.00 ČAS V SLIKI 9.05 JUTRANJI MAGAZIN 10.00 GRČIJA - DEŽELA IN LJUDJE 10.30 POROČILA ZA MLADE 11.00 GLASBA PRIHAJA 11.40 V GOSTEH V VASI BECKENRIED 12.15 KLUB ZA STAREJŠE 13.00 OPOLDANSKI MAGAZIN 13.45 JABOLKO SPORA 14.15 AVTOMOBILSKI IN POTOVALNI MAGAZIN 14.45 POKUŠINA 15.15 ŠPORT POD POVEČEVALNIM STEKLOM 16.05 PARADIŽNIKOVI VAMPIRJI 16.30 HIŠA V JERUZALEMU 16.35 VROČA SLED 17.00 MINI ZIB 17.15 POTI K UMETNOSTI, Francija 18.00 BORZA 18.25 NASVETI IN MODNE SMERI 19.20 POGOVOR DNEVA 19.30 ZUNANJEPOLITIČNA ODDAJA 20.00 DNEVNIK 20.15 DINGO - PUŠČAVSKI PES 21.00 ZA VEDNO IN ZA ZMERAJ 21.45 ZAKLADI SVETA - DEDIŠČINA ČLOVEŠTVA 22.05 ČAS V SLIKI 22.20 POGLEDI VSTRAN 22.45 SERGE DANEY, dok. f. 23.40 SREČANJE Z WOODYJEM ALLENOM 0.05 ZVEZDNA URA FILOZOFUE 1.00 DESET PRED DESETO

EUROSPORT

8.30 SVET HITROSTI, magazin 10.00 NOGOMET, kvalifikacije za EP '96, posnetki 12.00 TENIS, French Open v Parizu, prenos 19.00 FORMULA ENA, VN Kanade v Montrealu, prenos treninga 20.00 ŠPORTNA POROČILA 20.30 MEDNARODNO MOTO POROČILO 21.30 DIRKE TOVORNJAKOV 22.00 TENIS, French Open v Parizu, posnetki 23.00 FORMULA ENA, VN Kanade v Montrealu, posnetek treninga 0.00 KARTING, Sv. pokal na Japonskem 1.00 ŠPORTNA POROČILA

DSF

6.00 NOGOMETNI MUNDIAL, pon. 6.30 BILJARD, nemško prvenstvo 7.30 LAHKA ATLETIKA, mednarodni športni festival, pren. iz Rehlingna 8.30 MERJENJE MOČI, igra iger, pon. 9.00 PLES, pren. iz Erfurta 11.00 KOŠARKA, povzetek finala 12.00 ACTION 5, Chartbreaker in AMA Camel Supercross 13.00 KARAMALZ MAGIČNI ŠPORTI 15.00 ŠPORT PO SVETU, pon. 16.00 PLES, evropsko prvenstvo v standardnih plesih 17.00 ACTION 5, Chartbreaker in Blade Warriors 18.00 KARAMALZ MAGIČNI ŠPORTI 19.55 ŠPORTNA POROČILA 20.00 KLASIKI ŠPORTA, Nekdanja zvezna formule Niki Lauda 20.15 MOTO ŠPORT, magazin 21.15 BOKS, mednarodni profesionalni boji 22.00 ROKOBORBA 22.55 ŠPORTNA POROČILA 23.00 MOTO ŠPORT, magazin 00.00 ROKOBORBA, pon. 00.55 MOTO ŠPORT, magazin 1.55 BOKS, mednarodni profesionalni boji 2.40 KLASIKI ŠPORTA 3.00 KOŠARKA, finale 5.00 ODMOR

ORF 1

6.05 NAŠ GLASNI DOM 6.30 FOOFUR 6.55 VIKING VIKI 7.20 SMRKCI 7.45 AM DAM DES 8.05 TOM IN JERRY 8.30 FIČIFAJL 8.55 UMOR, JE NAPISALA 9.40 KNIGHT RIDER 10.30 VESOLJSKA LADJA ENTERPRISE 11.20 JEKLENA MASKA, franc.-ital. f. 13.00 FOOFUR 13.25 VIKING VIKI 13.50 SMRKCI 14.15 AM DAM DES 14.35 IME MI JE DROPS 15.00 VROČA SLED 15.25 MINI ZIB 15.35 VESOLJSKA LADJA ENTERPRISE 16.20 KNIGHT RIDER 17.10 GROZNO PRIJAZNA DRUŽINA 17.35 NAŠ GLASNI DOM 18.05 GRAD OB VRBSKEM JEZERU 19.00 PRI HUXTABLOVIH 19.30 ČAS V SLIKI 20.00 POGLEDI VSTRAN 20.15 TVEGANA IGRA, am. srh. 22.00 STEPHEN KING - ZADNJI BOJ, am. srh. 23.30 ČAS V SLIKI 23.35 PETEK, TRINAJSTEGA, am. grozlj. 1.05 GROZNO PRIJAZNA DRUŽINA 1.30 SCHIEJOK VSAK DAN 2.30 DOBRODOŠLA, AVSTRIJA! 4.30 STEPHEN KING

ORF 2

9.00 ČAS V SLIKI 9.05 SCHIEJOK VSAK DAN 10.05 DVA V AVSTRIJI 10.55 BAVAREC NA RÓGNU 12.00 NA PRIZORIŠČU 12.30 ŠILING 13.00 ČAS V SLIKI 13.10 VERA 14.00 PRAVICA LJUBITI 14.25 MOČ STRASTI 15.10 UMOR, JE NAPISALA 16.00 SCHIEJOK VSAK DAN 17.00 ČAS V SLIKI 17.05 DOBRODOŠLA, AVSTRIJA! 19.00 AVSTRIJA DANES 19.30 ČAS V SLIKI 20.00 ŠPORT 20.15 PRIMER ZA DVA 21.20 PETER IN PAVEL 22.05 ČAS V SLIKI 22.45 KRIŽARJI, Sveta vojna 23.45 PATERNOV NOČNI ŠIHT 0.15 TISOČ MOJSTROVIN 0.25 ŽIDOVSKE PESMI IN KASIDSKE PRIPOVEDKE 1.25 POGLEDI VSTRAN 1.30 VIDEONOČ

MADŽARSKA 1

5.30 VAŠKA TV, REGIONALNI PROGAM 6.00 SONČNI VZHOD, jutranji informativni magazin 9.00 POROČILA 9.05 NORTHWOOD, serija 9.30 DOPOLDNE, magazin, vmes ob 11.00 Dallas, 233. del: Dokaz 12.00 ZVON, POROČILA 12.05 POSEL, gospodarski poročevalec 14.25 PROGRAM ZA OTROKE 15.05 ANGLEŠČINA 15.30 PO POTI, evropski magazin, pon. 16.00 POROČILA 16.10 POSEL 16.25 GOSPODIČNA, serija 17.00 LETNI KOLOBARJI, za upokojence 17.30 TEKA 17.40 OKNO, služnostni magazin s prilogo 19.00 PRAVLJICA 19.13 MUZA, novice iz kulture 19.30 DNEVNIK, TELEŠPORT 20.15 DALLAS, pon. dopoldanske epizode 21.10 DA SE TI ZMEŠA, zabavni magazin 21.45 POZOR, BANDIT!, franoska kriminalka 22.35 TELEJAZZ, Kvartet Babos 0.10 DNEVNIK BBC

MADŽARSKA 2

12.00 SIESTA, zabavnoinformativni magazin regionalnih studiev 15.10 VIDEO STRANI, napoved programa, vreme 15.20 ALPE-DONAVA-JADRAN, magazin 15.50 ZANIMIVO 16.00 MADŽARSKA DANES 16.30 POMAGAČ, magazin prizadetih ljudi 17.00 ZA MNOGOSTRANSKO MLADINO 17.30 RIN-TIN-TIN, serija 18.00 REGIONALNI PROGRAM 18.20 NEZRELI, serija 18.55 BRŠLJAN, italijanska serija 19.50 VPRAŠANJA IN ODGOVORI, kviz 20.20 ATELJE, dokumentarni film 21.10 OLIMPIJCI, serija 21.45 DNEVNIK 22.00 OBJEKTIV, pregled vesti in dogodkov 22.35 POLICIJSKA POROČILA 22.40 CVETOVI RAZKROJA, madžarski dokumentarni film 23.05 EP V KOŠARKI, Madžarska-Slovaška, ž. posnetek

RAIUNO

6.00 EURONEWS 6.30 POROČILA 6.45 JUTRANJI SPORED 7.35 EKONOMIJA 7.00-8.00-9.00-10.00 POROČILA 9.35 OČETOV PES, serija 10.00 POROČILA 10.05 FILM 11.00 POROČILA 11.30 KORISTNO IN NEPOMEMBNO 12.25 VREME, FLASH 12.35 GOSPA V RUMENEM 13.30 TV DNEVNIK 14.00 EKONOMIJA 14.15 IGRALNICA 15.00 SPOMNIH SE JIH 15.45 RISANKE 17.30 ZORRO, serija, DOBIMO SE V KINU 17.55 DANES V PARLAMENTU 18.00 POROČILA 18.10 ITALIJA ZVEČER 18.50 LUNA PARK 19.35 TV DNEVNIK,VREME 20.30 ŠPORT 20.40 SUPERQUARK 21.45 TSP REFERENDUM '95 23.05 POROČILA 23.10 NOČNE ZGODBE 0.00 POROČILA, VREME 0.30 WEEKEND 0.40 DANES V PARLAMENTU 0.50 VEDETI 1.20 POTIHOMA 1.35 Lutka, tv film , 3. del 2.45 CHECK-UP 3.25 DESET MINUT Z: PINO SENEGHINI 3.30 POROČILA 4.00 KONCERT 4.30 UNIVERZA

RAIDUE

6.35 V KRALJESTVU NARAVE 7.00 RISANKE 8.25 DINOZAVRI, serija 8.40 YOO IN YAMBO, serija 9.10 KLINIKA SCHWARTZWALD, serija 9.55 KADAR SE LJUBI, soap 11.30 FLASH- 33 11.45 POROČILA 12.00 VAŠE ZADEVE 13.00 TV DNEVNIK, VREME 13.30 TSP REFERENDUM '95 14.00 RISANKE 14.25 POPOLDNE NA DVE 14.30 PARADISE BEACH, soap 14.50 SANTA BARBARA, soap 15.45 FLASH 15.50 POPOLDNE NA DVE 16.30 KOMISAR NAVARRO, serija 17.15 FLASH 18.10 ŠPORT 18.25 VREME 18.45 OBA OBRAZA PRAVICE, serija 19.45 TV DNEVNIK, ŠPORT 20.40 PASJE ŽIVLJENJE, variete 23.30 POROČILA 0.00 VEDETI, KULTURA V ČASOPISIH 0.10 VREME, VSE NAJBOLJŠE, KINO 0.15 ODBOJKA 1.00 BILJARD 2.05 SEPARE' 2.30 UNIVERZA

RETEQUATTRO

7.10 ČAROVNICA IZ LJUBEZNI 7.30 TRJE NEČAKI IN MAJORDOM 8.00 MANUELA 9.00 PRIJETEN DAN 9.15 PREZIR 10.20 VELEBLAGOVNICE 10.35 LJUBEZENSKA VROČICA 11.30 POROČILA 11.40 RUBI 12.20 DIVJE SRCE 13.00 STEZE 13.30 POROČILA 14.10 NARAVNO LEPA 14.25 STEZE 15.35 SKRIVNOSTNA ŽENSKA 16.15 ŽENITNA POSREDOVALNICA 17.00 OPROSTI MI, vodi Davide Mengacci 17.50 OBRAT, vodi Gianfranco Funari 19.00 POROČILA 19.45 OBRAT, vodi Gianfranco Funari 20.45 SMRT V MAJHNIH DOZAH, amer. film 22.30 REFERENDUM, posebna oddaja 23.30 POROČILA 0.50 IZ JUTRIŠNJIH ČASOPISOV 0.10 NANIZANKA 2.40 NANIZANKA

ITALIA 1

6.30 JUTRANJI CIAO, CIAO, risanke 9.20 CHIPS 10.25 T. J. HOOKER 10.30 MC GYVER 12.25 ODPRTI STUDIO 12.30 REFERENDUM 12.40 ŠPORTNI STUDIO 12.50 RISANKE 14.00 ODPRTI STUDIO 14.35 TO NI RAI 16.30 NANIZANKA 17.30 SHOW BENNYJA HILLA17.45 PRVI POLJUBI 18.50 SVETOVNO PRVENSTVO FORMULE ENA, VELIKA NAGRADA KANADE 20.10 ODPRTI STUDIO 20.45 AMERIŠKI BOJEVNIK 3 22.45 PRIKLOP NA CANALE 5 23.20 8 MM, zabavna oddaja 0.05 ITALIA 1 ŠPORT 0.30 DNEVNE NERODNOSTI 0.40 KUNG FU 1.50 MC GYVER 3.00 POPOLN ALIBI, ital. film 5.00 T. J. HOOKER 6.00 MALA VELIKA NELL

CANALE 5

6.30 PRVA STRAN 9.00 SHOW MAURIZIA COSTANZA 11.45 FORUM, vodi Rita Dalla Chiesa 13.00 POROČILA 13.25 DNEVNE NERODNOSTI 13.40 BEAUTIFUL 14.10 DRUŽINSKA ZAROTA 15.25 NAJLEPŠE POROKE 16.00 OTROŠKA ODDAJA Z RISANKAMI 18.02 CENA JE PRAVA, vodi Iva Zanicchi 19.00 KOLO SREČE, vodi Mike Bongiorno 20.00 POROČILA 20.25 TO JE NOVICA 20.40 NAŠA ZGODBA, skupna oddaja ob 15-letnici televizije 22.45 POROČILA 23.50 SHOW MAURIZIA COSTANZA 0.00 POROČILA 0.15 SHOW MAURIZIA COSTANZA 1.30 DNEVNE NERODNOSTI 1.45 TO JE NOVICA 2.00 POROČILA 2.30 NA VES GLAS 3.00 POROČILA 3.30 ANGEL 4.00 POROČILA 4.30 ZA DOLAR SLAVE, ital. film

HRVAŠKA 1

10.00 POROČILA 10.05 ŠOLSKI PROGRAM 11.30 GOZDNA DRUŠČINA, ris. ser. 12.00 DNEVNIK 12.15 CESARICA 13.00 ŽENIN PRIHAJA, am. film 14.50 ŠOLSKI PROGRAM 15.40 OTROŠKI PROGRAM 16.30 HRVAŠKA DANES 17.00 SPOZNAVAJMO HRVAŠKO 17.30 SANTA BARBARA 18.15 KOLO SREČE 18.50 ALPE DONAVA JADRAN 19.30 DNEVNIK 20.10 USODE: Spet z domovino, dok. odd. 21.05 DOBRI LJUDJE 22.35 LEPA NAŠA, dok. odd. 23.05 DNEVNIK 23.25 S SLIKO NA SLIKO 23.55 ŠPANSKI FILM

HRVAŠKA 2

13.55 KOŠARKA: Hrvaška - Španija (Ž) 15.35 S SLIKO NA SLIKO 16.05 TURBO LIMACH SHOW 17.35 TRILER, resna glasba18.25 LAUREL AVENUE, ser. 19.30 DNEVNIK 20.10 ME JE KDO ISKAL? 20.55 STO LET FILMA: DRŽAVLJAN KANE, am. film, FILM - VIDEO - FILM

TV 5

6.00 JUTRANJI PROGRAM 12.45 FRANCOSKI DNEVNIK 13.05 PARIŠKE LUČI 13.30 POHOD STOLETJA 15.00 TELL QUEL 15.30 HIŠA DESCHENES 16.00 INFORMACIJE TV 5 16.15 POKRAJINSKA KUHINJA 16.30 BIBI IN PRIJATELJI 17.15 ŠANSONI 17.45 VPRAŠANJA ZA ŠAMPIONA 18.15 AMERIŠKE VIZIJE 18.30 DNEVNIK TV 5 19.00 PARIŠKE LUČI 19.25 VREME 19.30 BELGUSKI DNEVNIK 20.00 GORE 20.30 POBEG 21.00 POROČILA 21.55 VREME 22.00 FRANCOSKI DNEVNIK 22.40 TARATATA 1.00 PROST IZHOD 0.30 VEČER 3 1.00 NOČNI PROGRAM

TNT

TEMA: BI ZAPLESALI?/V ČRNI NOČI – 20.00 THAT'S DANCING 22.00 THE UNFINISHED DANCE 00.00 BLUE BLOOD 01.35 SMRT BLONDE 01.45 ADVENTURUROUS BLONDE 03.50 SMART BLONDE

DISCOVERY

17.00 DIVJA PLAT: Kiti 18.00 SKRIVNOSTNO VESOLJE ARTHURJA C CLARKA: Po sledeh velikih mačk 18.30 SKRIVNOSTNI SVET ARTHURJA C CLARKA: UFO 19.00 IZNAJDBE, zman. odd. 19.35 ONSTRAN LETA 2000, zman. odd. 20.30 ŽIVLJENJE NA LADJI, poljudnoznan. odd. 21.00 SKRIVNOSTI, zman. odd. 22.00 ARABIJA - Pesek, morje in nebo 23.00 ZRAČNA MEJA: Dogfighterji 23.30 IZNAJDBE, zman. odd. 24.00 PRIVATNI DETEKTIVI, dok. odd.

PETEK 9. JUNIJ

SLOVENIJA 1

9.30 VIDEOSTRANI
9.50 TEDENSKI IZBOR
9.50 POT V ŠOLO, 6., ZADNJA EPIZODA NIZOZEMSKE NANIZANKE
10.15 ANDRES VALDES: GOSPOD MIMO IN GOSPODIČNA TA-PA-TA
10.50 ROKA ROCKA
11.40 SVET NARAVE, 10., ZADNJI DEL ANGLEŠKE POLJUDNOZNANSTVENE SERIJE
12.30 ŽE VESTE
13.00 POROČILA
13.05 VIDEOSTRANI
14.05 KAM VODUJO NAŠE STEZICE, ODDAJA TV KOPER-CAPODISTRIA
15.05 FILMA TEDNA: JABLANE, PONOVITEV NEMŠKEGA FILMA
17.00 TV DNEVNIK 1
17.10 OTROŠKI PROGRAM
17.10 UČIMO SE ROČNIH USTVARJALNOSTI, 23.ODDAJA
17.25 PASJE MESTO, KANADSKA RISANA NANIZANKA, 19/31
17.45 MLADA EVROPA POJE, ODDAJA ČEŠKE TV
18.00 REGIONALNI STUDIO KOPER
18.45 HUGO, TV IGRICA
19.10 TV NOCOJ
19.13 RISANKA
19.30 TV DNEVNIK 2, VREME
19.56 ŠPORT
20.05 POGLEJ IN ZADENI (VPS 20.05)
21.40 TURISTIČNA ODDAJA
22.05 TV DNEVNIK 3, VREME (VPS 22.05)
22.21 ŠPORT
22.25 ŽARIŠČE
22.45 TV JUTRI
22.50 S O V A
22.50 BROOKLYNSKI MOST, AMERIŠKA NANIZANKA, 10/22 (VPS 22.50)
23.20 INŠPEKTOR MORSE, ANGLEŠKA NANIZANKA, 14/18 (VPS 23.20)
0.15 PAPIRNATA POROKA, ANGLEŠKO-POLJSKI FILM (VPS 00.15)
1.40 VIDEOSTRANI

SLOVENIJA 2

11.30 VIDEOSTRANI
11.55 PARIZ: TENIS - ROLAND GARROS, POLFINALE (M), PRENOS
13.30 TEDENSKI IZBOR
13.30 ZGODBE MEDENIH TEDNOV: PETER-ŠILJ IN ZELENA, NEMŠKA NANIZANKA, 4/8
14.20 OMIZJE
16.20 OSMI DAN
17.10 SOVA, PONOVITEV VEČEN SANJAČ, AMERIŠKA NANIZANKA, 22/28
17.50 INŠPEKTOR MORSE, ANGLEŠKA NANIZANKA, 13/18
18.45 ZNANJE ZA ZNANJE, UČITE SE Z NAMI (VPS 18.45)
19.10 TV NOCOJ
19.15 POGLEJ ME!
20.05 WESTBEACH, 10., ZADNJI DEL ANGLEŠKE NADALJEVANKE (VPS 20.05)
21.00 VELIKI DNEVI 20.STOLETJA: 39-45, FRANCOSKA DOKUMENTARNA SERIJA, 1/3 (VPS 21.00)
21.50 (NE)ZNANI ODER (VPS 21.50)
22.50 6.EVROVIZIJSKO TEKMOVANJE MLADIH PLESALCEV, POSNETEK IZ LAUSANNE (VPS 22.50)
0.35 TENIS - ROLAND GARROS, POLFINALE (M), POSNETEK IZ PARIZA
3.00 KOŠARKA NBA: 2.TEKMA FINALA KONČNICE, PRENOS (DO 5.30)

KANAL A

7.00 VIDEO STRANI
10.00 SPOT TEDNA
10.05 A - SHOP, televizijska prodaja
10.15 LUČ SVETLOBE, ponovitev 443. dela am. nadaljevanke
11.05 MAGNETOSKOP, ponovitev glasbene odd.
11.35 A - SHOP, televizijska prodaja
11.45 SPOT TEDNA
12.05 VIDEO STRANI
16.55 SPOT TEDNA
17.00 A - SHOP, televizijska prodaja
17.10 ZANIKANJE, ponovitev ameriške drame
18.45 A SHOP, televizijska prodaja
19.00 VREME
19.05 RISANKA
19.10 LUČ SVETLOBE, 444. del am. nadaljevanke
20.00 POZITIV +, kontaktna glasbena oddaja
20.30 OBALNA STRAŽA - KRIŽARJENJE, 10. del am. nanizanke
21.20 VREME
21.25 TEDEN NA BORZI
21.35 MRČES, am.srhljivka
23.15 VODNIK ZA ZALJUBLJENE, 3. del am. nanizanke
23.40 UČNA LETA, 15.del ameriške nanizanke
0.10 PRED POROTO, ponovitev 46. dela am. nanizanke
0.35 ŽIVETI DANES, ponovitev dok.oddaje
1.05 A - SHOP, televizijska prodaja
1.15 SPOT TEDNA
1.20 VIDEOSTRANI

KOPER

16.00 EURONEWS 16.15 MERIDIANI - aktualna tema 17.15 ODPRTE STRANI - oddajo pripravlja ROSANNA GIURICIN 17.35 STANJE STVARI: KULTURA - oddajo pripravlja NATAŠA MELON 18.00 SLOVENSKI PROGRAM STUDIO 2 - MAGAZIN 18.45 PRIMORSKA KRONIKA 19.00 VSE DANES - TV DNEVNIK 19.30 VESOLJE JE? - Človek in morje: Želve, 2. del 20.00 RIM: GENFEST '95 - prireditev Mladi za mlade 21.30 JUKE BOX - glasbena oddaja v živo (1. del) 22.15 VSE DANES - TV DNEVNIK 22.30 JUKE BOX - glasbena oddaja v živo (2. del), vodi ALEX BINI

MMTV

7.00 Video strani - panorama 8.30 MMTV SHOP, televizijska prodaja 9.30 Video strani - panorama 12.00 MMTV SHOP, televizijska prodaja 13.30 Video strani - panorama 17.00 MMTV SHOP, televizijska prodaja 18.30 PLESI SVETA: Kmečki in rokodelski plesi, ponovitev 1. dela 19.00 KUHAJMO SKUPAJ, kulinarična oddaja 19.30 MMTV SHOP, televizijska prodaja 20.05 VRTNARJENJE ZA VSAKOGAR, nasveti 20.25 POPOTNIK, oddaja o popotovanjih in nasveti popotnikom 21.10 GEO, nastanek in razvoj sveta, dokumentarni film, 1. del/13 21.40 PREKLETSTVO PIJAČE (Hell on Wheels), film 23.10 ŠTAJERSKIH SEDEM, ponovitev 0.10 Video strani 1.00 Deutsche Welle

VTV Kanal 52

9.00 Testni signal 09.30 BRLOG, humoristična nanizanka 10.00 Film: AKCIJA 12.00 Videostrani 18.00 OTROŠKI MIŠ MAŠ - kontaktna oddaja zanimivi gosti, igranje video igrice, glasbeni spoti, itd. 19.00 Otroški program 19.25 TV PRODAJA 19.30 Videostrani 20.00 EPP 20.05 GREMO V KINO 20.30 Celovečerni film 22.00 HOROSKOP 22.05 TV PRODAJA 22.10 Videostrani do 24.00

CATV * * *

19.00 TV NAPOVEDNIK, 19.05 RISANKA, 20.00 FILMOSNED, 20.30 CATV - ŠPORT, 21.00 ZDRAVJE - AIDS, NAŠA SKUPNA SKRB, 21.30 CELOVEČERNI FILM, 23.00 VIDEO STRANI.

SKY NEWS

6.00 DOBRO JUTRO S SKY NEWS 10.30 POROČILA IZ SVETA 11.30 ABC NOČNA LINIJA 12.00 NOVICE IZ SVETA 14.30 CBS NOVICE 15.30 V ŽIVO IZ PARLAMENTA 16.30 MED LORDI 17.00 NOVICE IZ SVETA 18.00 V ŽIVO OB PETIH 19.00 RICHARD LITTLEJOHN 20.00 VEČERNA POROČILA 21.00 NOVICE IZ SVETA 22.30 FT POROČA 23.00 VEČERNA POROČILA 00.30 CBS VEČERNE NOVICE 1.30 ABC NOVICE IZ SVETA 2.10 RICHARD LITTLEJOHN 3.30 IZ PARLAMENTA 4.30 MED LORDI 5.30 CBS VEČERNE NOVICE 6.30 ABC NOVICE IZ SVETA

SKY MOVIE

7.10 Pregled programa 11.00 A Funny Thing Happened On The Way To The Forum 13.00 The Flim Flam Man 15.00 Kiss Me Goodbye 17.00 The Pirate Movie 18.55 The News Boys 21.00 Sudden Fury 22.40 U.S. Top 10 23.00 Sylvester Stallone Season: Cliffhanger 0.55 Friday Night Fury: Out For Justice 2.30 House 3 4.00 Salt And Pepper 5.40 The Pirate Movie

MOVIE CHANNEL

7.00 Colt 0.45 8.15 Thumbelina 9.10 Children's Choice: The Haunted School 11.00 George White's Scandals 13.00 The Concierge 14.50 Goodbye Again 16.55 Children's Choice: The Haunted School 18.35 Gold Showcase: Jaws 2 20.30 The Movie Show 21.00 Friday Night Comedy: The Concierge 23.00 Shattered Trust 0.35 Mo' Money 2.05 Flight From Justice 3.40 Love And Desire 5.00 Spencer's Mountain

VOX

8.40 DOMINION, reklamna oddaja 9.00 TRGOVINSKE POLICE, reklamna oddaja 9.30 SKRIVNOSTI, nem.-ital.-fran. naniz. 10.00 DR. WHO, Dvakrat Einstein, angl. naniz. 10.30 LOU GRANT, STRES V ODNOSIH, am. naniz. 11.30 NATANČNI VPOGLED V PROGRAM ŠE DOBITE 12.25 IGRA, SET IN DVOBOJ, angl. naniz. 13.25 UMOR NA ČEBULNEM POLJU, am. igrani film 15.15 POLICIJSKI REVIR NA HILL STREETU, Spot za Rica, am. krim. naniz. 16.10 CANNON, Dolina brez upanja, am. naniz. 17.05 IGRA, SET IN DVOBOJ, Brahms štiri, angl. naniz. 18.00 POROČILA 18.20 POLICIJSKI REVIR NA HILL STREETU, Roko na srce, am. krim. naniz. 19.1 CANNON, Cena za glavo 50.000 Dolarjev, am. naniz.; POROČILA 20.10 MESTO V STRAHU, am. igrani film 21.45 SPIEGEL TV INTERVJU, magazin 22.20 VRNITEV IZ NIČA, fran.-kanad. igrani film 23.55 POLNOČNI MAGAZIN, kulturni magazin 00.25 SPIEGEL TV INTERVJU, magazin

PRO 7

5.35 ARABELLA KIESBAUER, pon. 6.20 ALF, pon. 6.45 PUSTOLOVŠČINA TINY TOON, pon. 7.10 INŠPEKTOR GADGET 7.30 DRUŽINA KREMENČKOVIH, pon. 8.00 BONANZA 8.55 MANNIX 9.55 ROSEANNE, pon. 10.25 UBEŽNIKOVA IGRA, angl. srh., 1984 12.10 TRD, A PRISRČEN 13.05 ARABELLA KIESBAUER 15.00 ULICE SAN FRANCISCA 16.00 ZAKON V L.A. 17.05 PUSTOLOVŠČINA TINY TOON 17.30 ROŽNATI PANTER 17.55 DRUŽINA KREMENČKOVIH 18.25 ALF 19.00 ROSEANNE 19.30 TAFF, magazin 20.10 VREME 20.15 SUPERMAN 21.10 NENAVADNI PRIMERI FI 22.15 DUŠILEC, am. akc. film, 1992 23.45 POROČILA 23.55 KRALJEVSKI TIGER PRED EL ALAMEINOM, ital.-fran. akc. film 1.35 ZAKON V L.A., pon. 2.30 POROČILA 2.40 LJUBEZEN IN GREH, pon. 3.20 POROČILA 3.30 TRD, A PRISRČEN, pon.

SAT 1

5.30 NEMČIJA DANES ZJUTRAJ 7.30 ŽIVLJENJE DANES 9.30 ŽE PRIPRAVLJENI 10.00 A.S. 11.00 KLIPP-KLAPP 11.30 SOSEDI; POROČILA 11.55 POD KALIFORNIJSKIM SONCEM 12.55 FALCON CREST; POROČILA 13.55 CAGNEY IN LACEY 14.55 VESOLJSKA LADJA ENTERPRISE - PRIHODNJE STOLETJE 16.00 ZAKON ULICE; POROČILA 17.00 TVEGAJ! 17.30 REGIONALNA POROČILA; POROČILA 18.00 POJDI NA VSE! 19.00 POROČILA 19.15 ŠPORT 19.30 KOLO SREČE; POROČILA 20.15 PLANET PREKLETIH, angl. znan.-fant. film, 1980 22.30 BULDOŽER, am. akc. film, 1979 0.15 LEONORA, avstral. erot. film, 1985 1.45 ZAKON ULICE 2.35 VESOLJSKA LADJA ENTERPRISE - PRIHODNJE STOLETJE; PREGLED PROGRAMA

RTL

5.30 POROČILA 5.35 DINORIDERS 6.00 POROČILA 6.05 SPIDERMAN IN NJEGOVI NENAVADNI PRIJATELJI 6.35 SREČNI LUKA 7.00 TOČKA 7 7.35 MED NAMI 8.00 POROČILA 8.05 KOJAK 9.00 GROZNO PRIJAZNA DRUŽINA 9.30 CHEERS 10.00 BOGAT IN LEP 10.30 ČAS HREPENENJA 11.00 CENA JE VROČA 11.30 DRUŽINSKI DVOBOJ 12.00 TOČKA 12 12.30 SPRINGFIELD STORY 13.15 KALIFORNIJSKI KLAN 14.05 UMOR, JE NAPISALA 15.00 ILONA CHRISTEN, Pravi in preusmerjeni levičarji 16.00 HANS MEISER, Privlači ga 17.00 JEOPARDY! 17.30 MED NAMI 18.00 BOGAT IN LEP 18.30 ZVEZDNIŠKI MAGAZIN 18.45 POROČILA 19.10 EKSPLOZIVNO 19.40 DOBRI ČASI, SLABI ČASI 20.15 ŽRTVE LJUBEZNI - ZGODBA O LOLITI, am. f. 22.10 DELTA FORCE III., am. f. 23.55 NOČNI DNEVNIK 0.25 CHEERS 0.55 GROZNO PRIJAZNA DRUŽINA 1.20 HALLOWEEN V., am. grozlj. 2.55 DELTA FORCE III. 4.25 A-TEAM 5.15 RISANKE

RTL 2

6.35 RISANKE 9.50 RUKCUK 10.25 SMEJTE SE, PROSIM! 11.00 DEADLINE MADRID, am. srh. 12.35 RISANKE 16.30 HULK 17.20 JUMP STREET 21 18.25 RUKCUK 18.55 BENNY HILL 19.25 SMEJTE SE, PROSIM 20.00 POROČILA 20.15 DOLGA JEŽA, am. western 22.00 WRESTLING 22.55 VITAMIN B 0.25 NOČNI SHOW DAVIDA LETTERMANA 1.30 WORLD NEWS SHOW 2.00 KRVAVE ROKE, am. krim. 3.15 DEADLINE MADRID 4.50 VITAMIN B

PREMIERE

7.00 SKIPPY: Kačji ogled; ORSON IN OLIVIJA: Zgodbe o duhovih 7.50 TRI BARVE MODRE, fran.-polj.-švic.-angl. drama 9.25 PORTRET IZ KINA: KRZYSZTOF KIESLOWSKI 9.30 CHAPLIN, am. drama, 1992 11.50 BOJ ZA SVOBODO, am. drama 13.45 PREGLED PROGRAMA 14.00 SKIPPY: Nevaren tok; ORSON IN OLIVIJA: Boksarsko svetovno prvenstvo 14.50 SKRIVNOST GLEDE LINDE, am. srh. 16.20 PREČKANJE MOSTU, am. drama 18.00 PREGLED PROGRAMA 18.15 KAPITAN RON, am. pust. kom. 19.57 ZAPPING 20.00 PREGLED PROGRAMA 20.15 4 NEBEŠKI PRIJATELJI, am. fant. kom., 1993 22.00 DRUGA PRILOŽNOST, am. srh. 00.05 NASTAJANJE "IN THE LINE OF FIRE", am. spec. odd. 00.45 SKRITI, am. grozljivka; 1993 2.15 INTRIGE SLASTI, am. erot. film 3.00 NOMADI - SMRT IZ NIČA, am. grozljivka 4.30 BEG V VEGAS, am. srh. 5.55 DOLGA POT, am. drama

SUPER CHANNEL

5.30 NBC POROČILA 6.00 ITN POROČILA 6.15 POROČILO Z AMERIŠKEGA TRGA 6.30 PO-

risanka 15.45 KAREN MCCOY - MAČKA, am. srh. 17.30 PREGLED PROGRAMA 17.45 SKRIVNOST GLEDE LINDE, am. srh. 19.15 NARAVNA ČUDESA LIBELLE, fran. dok. film 19.45 PREGLED PROGRAMA 20.15 ROBIN HOOD, am. kom., 1993 21.55 PORTRET IZ KINA: MEL BROOKS; ZAPPING 22.05 UBIJALČEVA TARČA, hongkon. akc. film 23.35 BEG V VEGAS, am. srh. 1.00 NAČIN SLASTI, am. erot. film 2.20 EL MARIACHI, am. film 3.40 MOŽ METEOR, am. kom. 5.15 ZEBRINA GLAVA, am. ljubez. drama 6.50 MORSKI PES IMA ČEKANE..., am. dok. film

SUPER CHANNEL

5.30 NBC POROČILA 6.00 POSLOVNO ZAKULISJE 6.30 NBC POROČILA 7.00 MCLAUGHLI-NOVA SKUPINA 7.30 POZDRAV AVSTRIJI, POZDRAV DUNAJU 8.00 ITN POROČILA 8.30 EVROPSKI DNEVNIK 9.00 VIDEOMODA 9.30 ZABAVA X-PRESS 10.00 ROLONDA 11.00 SUPER TRGOVINA 12.00 NBC POROČILA 13.00 DANES 14.00 HOKEJ, NHL 15.00 GOLF, Volvo PGA Tour 16.00 NCAA PRVENSTVO 17.00 GOLF 18.00 DANES 19.00 ITN POROČILA 19.30 USHUAIA 20.30 DATELINE 21.30 GOVORIMO O JAZZU 22.00 ITN POROČILA 22.30 NOCOJŠNJI SHOW Z JAYEM LENOM 23.30 POZNO PONOČI, vodi Conan O'Brien 0.30 ZLATI ČASI ROCK'N'ROLLA 1.30 NOCOJŠNJI SHOW Z JAYEM LENOM 2.30 ZARES OSEBNO 3.00 NARAVNOST NAPREJ Z ROGERJEM AILESOM 4.00 DATELINE 5.00 ENAK ČAS

FILMNET +

6.00 DAYS OF WINE AND ROSES - drama 8.00 ALADIN - risanka 8.25 THE BISCUIT EATER - drugižinski film 10.00 BOOMERANG - komedija 12.00 TILL MURDER DO US PART - thriller/v dveh delih 16.00 LAST ACTION HERO - akcijski film 18.10 BETRAYED BY LOVE - thriller 20.00 AMITYVILLE - srhljivka 23.40 ROLLING STONESI, Svetovna premiera v živo - glasbena oddaja 00.30 THE STRANGER - thriller 04.00 CARNIVAL - drama

MTV

7.00 BON JOVI VIKEND 10.00 NAJSLABŠE OD NAJBOLJ ISKANEGA 10.30 SHOW ZIGA IN ZAGA 11.00 NA VELIKEM PLATNU 11.30 BRITANSKA HIT LISTA, vodi Carolyn Lillipaly 13.30 PRVI POGLED, vodi Ingo 14.00 PULZ 14.30 BON JOVI VIKEND 16.00 BON JOVI: Uspelnice 17.00 PLES, vodi Simone 18.00 NA VELIKEM PLATNU 18.30 MTV POROČILA 19.00 EVROPSKI TOP 20 21.00 LENNY KRAVITZ, unplugged 22.00 SOUL NA MTV 23.00 PRVI POGLED, vodi Ingo 23.30 SHOW ZIGA IN ZAGA 0.00 YO! MTV RAP 2.00 NAJSLABŠE OD NAJBOLJ ISKANEGA , vodi Ray Cokes 2.30 OHLADI SE 4.00 - 8.30 NOČNI VIDEO

3 SAT

9.00 ČAS V SLIKI 9.05 AVSTRIJSKA KULINARIKA 9.30 NASVETI IN MODNE SMERI 10.00 TV KOLEGIJ O GOSPODARSTVU 10.30 NOVO 11.00 MAGAZIN NEMŠKIH POPEVK 11.45 RONNY'S POP SHOW 12.30 SLOVENSKI MAGAZIN 13.00 ČAS V SLIKI 13.10 POGLED NAZAJ 13.25 V ŽIVO IZ ALABAME 14.40 HARA ŠIACU 15.10 DOBER TEK! 15.25 KUHARSKI NASVETI 15.30 ALPSKE TURE 15.45 ČAS ZA ŠPORT 17.15 JADRANJE JE BOLJŠE KOT GLEDANJE TELEVIZIJE 19.20 POGOVOR DNEVA 19.30 FILMSKI FESTIVAL V CANNESU 20.00 DNEVNIK 20.15 OČETJE IN SINOVI, nan. 22.20 NEMŠKI AMATERSKI FILM 23.05 BOULEVARD BIO 0.05 ŠPORTNI STUDIO 1.25 DOBRODOŠEL V NEMČIJI, nem. f.

EUROSPORT

8.30 OLIMPIJSKI MAGAZIN 9.00 MOTO MAGAZIN 10.00 KEIRIN KOLESARSTVO 11.00 TENIS, French Open v Parizu, prenos 19.45 KOLESARSTVO, Giro d'Italia, posnetki 20.00 ATLETIKA, IAAF miting v Sevilli 21.30 AVTOMOBILIZEM, DTM prvenstvo 22.00 TENIS, French Open v Parizu, posnetki 23.00 RUGBY, sv. pokal v J. Afriki 1.00 MEDNARODNO MOTO POROČILO

DSF

7.45 ŠPORT PO SVETU 8.45 JAHANJE, magazin 9.45 TIME LIFE MAGAZIN, reklamna oddaja 10.00 NORI REKORDI, pon. 10.30 OSUPLJIVE IGRE, osupljivi svet športa, pon. 11.00 ŠPORT PO SVETU, pon. 12.00 GOLF, pon. 12.45 KLASIKI ŠPORTA, Tekač na dolge proge Said Aouita 13.00 MOTO ŠPORT, Sanjski avtomobili 14.00 LAHKA ATLETIKA, mednarodni športni festival v Jeni 15.00 KLASIKI BOKSA, boj v srednji kategoriji 16.00 KOLESARJENJE, Giro d'Italia 17.00 ŠPORT PO SVETU, pon. 18.00 PLES, Rock'n' Roll v Bratislavi 19.00 ŠPORTNA DOKUMENTACIJA 20.00 KLASIKI ŠPORTA, Walter Payton, nekdanja zvezna Ameriškega nogometa 20.15 KOLESARJENJE, Giro d'Italia 20.55 HATTRICK ESPANOL, španski nogomet: REAL MADRID – DEPORTIVO LA CORUNA 22.50 ROKOBORBA, Atlanta, Georgia 23.45 BIKINI OPEN 00.15 MOTO ŠPORT, Sanjski avtomobili 1.15 NEPOSREDNO, reklamna oddaja 1.30 ROKOBORBA, pon. 2.25 BIKINI OPEN, pon. 2.55 ODMOR

ORF 1

6.05 NAŠ GLASNI DOM 6.30 FOOFUR 6.55 VIKING VIKI 7.20 SMRKCI 7.45 LUTKE 8.10 PINGU 8.15 AM DAM DES 8.35 TOM IN JERRY 9.00 VROČA SLED 9.30 TAO TAO 10.00 CONFETTI 10.30 NEKOČ JE BIL ČLOVEK 10.45 SMRKCI 11.00 RAČJE ZGODBE 11.35 LITTLE SHOP OF HORRORS 12.00 HARRY IN HENDERSONOVI 12.25 KLIC V SILI 13.10 KATTS & DOG 13.35 INSIDE 14.05 ČUDOVITA LETA 14.30 LJUBEZEN ITD. 14.55 BLOSSOM 15.20 PARKER LEWIS 15.45 KNIGHT RIDER 16.30 SUPERMAN 17.20 MELROSE PLACE 18.10 BEVERLY HILLS 90210 19.00 MILIJONSKO KOLO 19.30 ČAS V SLIKI 20.00 POGLEDI VSTRAN 20.15 SANJSKA LADJA 21.55 ŠPORT V SOBOTO 22.55 ČAS V SLIKI 23.00 KOTTAN PREISKUJE 23.45 NEUKROČENI, am. f. 1.25 KLIC V SILI 2.10 MELROSE PLACE 2.55 BEVERLY HILLS 90210 3.40 TOMMYKNOCKERS 5.10 ODDELEK S

ORF 2

9.00 ČAS V SLIKI 9.05 BOEING-BOEING, am. kom. 10.40 JAMES BOND - IZ MOSKVE Z LJUBEZNIJO, brit. f. 12.30 HALO AVSTRIJA, HALO DUNAJ! 13.00 ČAS V SLIKI 13.10 OČE, MATI IN DEVET OTROK, nem. f. 14.40 NEVESTA IZ ČASOPISA, veseloigra 16.15 ALPE-DONAVA-JADRAN 16.45 KDO ME HOČE? 17.00 ČAS V SLIKI 17.05 AVSTRIJCI V ROMUNSKIH KARPATIH 17.53 VERSTVA SVETA 18.00 NOGOMET 18.30 KONFLIKTI 19.00 AVSTRIJA DANES 19.30 ČAS V SLIKI 20.00 ŠPORT 20.15 PRVA IN DRUGA SREČA, nem. f. 22.25 ČAS V SLIKI 22.30 POD NADZOROM, am. krim. 0.00 MRTVI NE DOBIJO POŠTE, am. srh. 1.30 POGLEDI VSTRAN 2.05 VIDEONOČ

MADŽARSKA 1

5.30 VAŠKA TV, REGIONALNI PROGRAM 6.00 SONČNI VZHOD, jutranji informativni magazin 8.00 PROGRAM ZA OTROKE IN MLADINO 11.00 BREZ STRASTI O STRASTEH 11.30 KURILI, lov na lisice 11.50 DANDANES 12.00 ZVON, VIDEO STRANI 12.05 PLESNA SKUPINA DAVID PARSONS 12.50 ZANIMIVO 13.00 RAJSKA IGRA, čb tv-film iz tv-arhiva 12.55 TABORJENJE, reportaža 14.30 VOLKA SE NE BOJIMO, Disneyjev film 16.25 40-LETNICA DISNEYLANDA 17.20 ČAS X 18.15 ŠTORIJE 18.30 KOLO SREČE 19.10 PRAVLJICA 19.30 DNEVNIK, TELEŠPORT 20.10 5 MINUT PROZE 20.25 ŽIVLJENJE PRODAJ DRAGO, ameriški film 22.40 LEVI'50, 1. del 23.30 FAUST, koprodukcijski film (do 1.05)

MADŽARSKA 2

6.00 ZAMEJSKI MADŽARI 6.45 STIKI BREZ MEJA 7.30 ZA KMETOVALCE, greh 8.00 PATRIN, romski program 8.25 NARODNOSTNE ODDAJE 11.00 FAMILIJA, zabavna serija 11.30 TRADICIJA 11.35 MUSICA HISTORICA 11.50 OLIMPIJCI 12.00 25 LET V VESOLJU, poljudnoznanstveni film 13.05 POTOVANJE PO ALJASKI 14.25 GREMO V KINO 14.55 VERSKE SKUPNOSTI V AMERIKI, Poslednji Mohikanci 15.55 ZANIMIVO 16.00 AVTOMAGAZIN 16.30 ZA OTROKE, risanka 17.00 ŠPORTNI PREGLED 19.05 FAMILIJA, zabavna serija 19.45 SVET KNJIGE 20.05 FRIDERIKUSOV TALKŠOV 21.15 GLASBENA URA 22.15 BERIMO PONOVNO, Károly Szakonyi 22.35 VSI MOJI MOŽJE, francoski film

RAIUNO

6.00 EURONEWS 7.00 CEKINOVA GODBA 9.00 ZA NAJMLAJŠE 9.30 QUARKOV SVET 10.00 RIM: STOENAINOSEMDESETA OBLETNICA USTANOVITVE OBOROŽENE VOJSKE KARABINJERJEV 11.50 ZELENO JUTRO 12.25 VREME, FLASH 12.35 CHECK-UP 13.25 LOTTO 13.30 TV DNEVNIK 14.00 MODRA LINIJA 15.15 SEDEM DNI V PARLAMENTU 15.45 DISNEY CLUB 15.50 RISANKE 17.40 ALBEDO 17.55 LOTTO 18.00 POROČILA 18.15 BESEDA IN ŽIVLJENJE 18.30 LUNAPARK 19.35 TV DNEVNIK, VREME 20.30 ŠPORT 20.40 I CERVELLONI 23.05 POROČILA 23.10 TELERING 0.00 POROČILA, VREME 0.30 DOBIMO SE V KINU 0.35 Rde– amerikanec, film 2.15 Piramida brez vrha, film 3.15 DESET MINUT Z: RICCARDO BACCHELLI 3.25 POROČILA 3.55 KONCERT 4.30 UNIVERZA

RAIDUE

6.30 VIDEOMUSIC 6.55 DOPOLDNE Z DRUŽINO 7.00-8.00-9.00 POROČILA 10.00 POROČILA 10.05 RAI DVE ZA VAS 10.05 EVROPSKI DNEVI 10.35 POROČILA V EVROPI 11.05 PROSSIMO TUO 11.15 POTREBUJEM TE 12.00 POLDNE Z DRUŽINO 13.00 TV DNEVNIK, ŠPORT, VREME 14.00 MOJ KAPETAN 14.50 DREAMS ROAD: VOCI 15.25 LOTTO 15.30 HARRY IN HENDERSONOVI, serija 16.30 40 fucili al Passo Apache, film 18.45 MIAMI VICE 19.35 TV DNEVNIK, VREME, ŠPORT 20.20 VENTI E VENTI 20.40 Tornato per uccidere, film 22.20 EN ZLOČIN, ENA PREISKAVA 23.30 POROČILA, VREME 23.50 CANAL GRANDE 0.20 BOKS 1.20 PALLANUOTO 2.00 SEPARA 2.30 UNIVERZA

RETEQUATTRO

7.10 ČAROVNICA IZ LJUBEZNI 7.30 TRJE NEČAKI IN MAJORDOM 8.00 MANUELA 9.00 PRIJETEN DAN, vodi Patrizia Rossetti 9.15 GUADALUPE 10.20 VELEBLAGOVNICE 10.35 LJUBEZENSKA VROČICA 11.30 POROČILA 11.40 RUBI 12.20 DIVJE SRCE 13.00 SANDRA IN RAIMONDO 13.30 POROČILA 14.10 ZDRAVILA V PRISPODOBI 16.25 ŽENITNA POSREDOVALNICA 17.10 OPROSTI MI, vodi Davide Mengacci 18.00 PTICE TRNOVKE 19.00 POROČILA 19.30 NAVIDEZNI ZAPOR, 4. del 20.30 EGIPČAN SINUHE, amer. film 23.05 PRVA STRAN, amer. film 23.30 POROČILA 1.15 IZ JUTRIŠNJIH ČASOPISOV 1.25 NANIZANKA 2.25 JEFFERSONOVI 2.55 MANNIX 3.45 SAMURAJI 4.35 TRJE NEČAKI IN MAJORDOM 5.00 JEFFERSONOVI 5.20 IZ JUTRIŠNJIH ČASOPISOV

ITALIA 1

6.30 JUTRANJI CIAO, CIAO, risanke 9.20 TARZAN 10.25 VILLAGE 10.30 SUPERBOY 11.00 ITALIJA IN GIRO 12.00 CIAK 12.25 ODPRTI STUDIO 12.30 DELA IN HUDODELSTVA 12.50 RISANKE 13.30 POWER RANGERS 14.00 ODPRTI STUDIO 14.30 GIRO D'ITALIA, PONT ST. MARTIN-LUINO 17.00 STUDIO ETAPA 18.10 SHOW BENNYJA HILLA 18.20 COLLEGE 19.30 ODPRTI STUDIO 19.50 ŠPORTNI STUDIO 20.00 KARAOKE, vodita Fiorellino in A. Elia 20.45 007 - ZASEBNO MAŠČEVANJE, amer. film 23.00 VEČERNI GIRO 23.30 REFERENDUM 23.35 ZVEZDNE STEZE, NASLEDNJA GENERACIJA 0.30 ITALIA 1 ŠPORT 1.30 DNEVNE NERODNOSTI 1.50 NASILJE V NEAPLJU, ital. film 3.50 PIERINO ZNOVA UDARI, ital. film 6.00 VELIKA MALA NELL

CANALE 5

6.30 PRVA STRAN 9.00 NA VES GLAS 9.30 NONSOLOMODA 10.00 KUPČIJA JE SKLENJENA 10.30 KOMISAR SCALI 11.45 FORUM, vodi Rita Dalla Chiesa 13.00 POROČILA 13.25 DNEVNE NERODNOSTI 13.40 PRIJATELJI, oddajo vodi Maria De Filippi 15.25 SEDEM TV DNI 16.00 ZABAVNI PROGRAM ZA OTROKE Z RISANKAMI 18.02 CENA JE PRAVA, vodi Iva Zanicchi 19.00 KOLO SREČE, vodi Mike Bongiorno 20.00 POROČILA 20.25 TO JE NOVICA 20.40 NE POZABITE ZOBNE ŠČETKE, zabavna oddaja 23.15 POROČILA 23.40 JEKLENA PEST 0.10 ZDANJI VZDIHLJAJ, ital. film 2.25 DNEVNE NERODNOSTI 2.40 TO JE NOVICA 3.00 POROČILA 3.30 ANGEL 4.00 POROČILA 4.30 NA VES GLAS 5.00 POROČILA

HRVAŠKA 1

9.00 OTROŠKI PROGRAM 10.30 PARLAONICA 11.30 MULCI Z RIBNIKA 12.00 DNEVNIK 12.15 CESARICA 13.00 ME JE KDO ISKAL? 13.40 NAJHUJŠA ČAROVNICA, brit. film 15.20 MOJSTROVINE SVETOVNIH MUZEJEV 15.30 POROČILA 15.40 BEVERLY HILLS, ser. 16.30 TURBO LIMACH SHOW 17.45 TV O TV 18.15 PRIZMA 19.15 V ZAČETKU JE BILA BESEDA 19.30 DNEVNIK 20.10 HRVAŠKA PUŠKA NA HRVAŠKI RAMI, dok. 21.05 SKKORAJ POPOLNA ZVEZA, am. film 22.40 DNEVNIK 23.00 S SLIKO NA SLIKO 23.30 TV RAZMIŠLJALIŠČE

HRVAŠKA 2

15.15 S SLIKO NA SLIKO 15.45 BRILJANTEEN, za mlade 17.15 EKRAN BREZ OKVIRJA 18.15 NAMIZNI TENIS, finale drž. pokala 19.30 DNEVNIK 20.10 FESTIVAL DOMOLJUBNIH PESMI 22.00 LATINICA: Me je kdo iskal? 23.00 ŠPORTNA SOBOTA 23.10 ČRO POP ROCK 23.55 NOČNA IZMENA: Življenje na severu, Državnik novega kova, SMROTONOSNA MOLITEV, am. film 2.50 FEST. DOMOLJUBNIH PESMI

TV 5

8.30 SVET HITROSTI, magazin 10.00 NOGOMET, kvalifikacije za EP '96, posnetki 12.00 TENIS, French Open v Parizu, prenos 19.00 FORMULA ENA, VN Kanade v Montrealu, prenos treninga 20.00 ŠPORTNA POROČILA 20.30 MEDNARODNO MOTO POROČILO 21.30 DIRKE TOVORNJAKOV 22.00 TENIS, French Open v Parizu, posnetki 23.00 FORMULA ENA, VN Kanade v Montrealu, posnetek treninga 0.00 KARTING, Sv. pokal na Japonskem 1.00 ŠPORTNA POROČILA

TNT

*TEMA: NAŠI NAJLJUBŠI FILMI/AKCIJA – 20.00 SONG OF LOVE 22.00 THE VENETIAN AFFAIR 00.00 THE OUTSIDERS 01.35 ESCAPE TO BURMA 03.05 BATTLER BENEATH THE EARTH 04.40 THE BROKEN HORSESHOE

DISCOVERY

17.00 PRITI DO NEBA: Pustolovščine letenja 18.00 PRITI DO NEBA: Zmaga nad morjem 19.00 KRILA RDEČE ZVEZDE: Rusko letalstvo 20.00 KRILA RDEČE ZVEZDE: Leteči tank 21.00 IZGINJAJOČI SVET: Mursi - dežela je slaba 22.00 PRIVATNI DETEKTIVI, dok. odd. 23.00 KLASIČNI AVTOMOBILI: Porsche 911 24.00 ONSTRAN LETA 2000, poljudnozn. odd.

NEDELJA
4. JUNIJ

SLOVENIJA 1

7.00 VIDEOSTRANI
7.20 OTROŠKI PROGRAM
7.20 ŽIV ŽAV, PONOVITEV
8.10 ARABELA SE VRAČA, PONOVITEV ČEŠKE NADALJEVANKE, 8/26
8.40 SPREHODI PO STARI LJUBLJANI, PONOVITEV, 6/9
9.10 OČIVIDEC: PTIČ, PONOVITEV ANGLEŠKE DOKUMENTARNE SERIJE, 9/14
9.40 ZA TV KAMERO, PONOVITEV
9.55 NEDELJSKA MAŠA, PRENOS IZ IZOLE
11.00 NAŠA PESEM '95, 3. ODDAJA: ZBOROVODJE PRVIČ NA TEKMOVANJU
11.30 OBZORJA D&HA
12.00 BIBLIJA: ESTERA IN JUDITA, PONOVITEV 21. ODDAJE
12.30 LJUDJE IN ZEMLJA
13.00 POROČILA
13.05 WESTBEACH, PONOVITEV ANGLEŠKE NADALJEVANKE, 9/10
13.55 VIDEOSTRANI
14.25 KADAR SE VEJA ZLOMI, AMERIŠKI FILM (VPS 14.25)
16.00 V OBJEMU GORA, 13., ZADNJA EPIZODA KANADSKE NAN. (VPS 16.00)
17.00 TV DNEVNIK 1
17.10 PO DOMAČE (VPS 17.10)
18.50 HUGO, TV IGRICA
19.05 RISANKA
19.15 TV NOCOJ
19.18 LOTO
19.30 TV DNEVNIK 2, VREME
19.46 ŠPORT
19.50 ZRCALO TEDNA (VPS 19.50)
20.10 PRESODITE (VPS 20.10)
21.30 JORDAN, REKA SIMBOL (VPS 21.30)
22.00 TV DNEVNIK 3, VREME (VPS 22.00)
22.10 ŠPORT
22.15 TV JUTRI
22.20 S O V A
22.20 ZASLEPITEV, DANSKA NADALJEVANKA, 2/3 (VPS 22.20)
23.10 INŠPEKTOR MORSE, ANLGEŠKA NANIZANKA, 9/18 (VPS 23.10)
0.00 VIDEOSTRANI NEDELJA

SLOVENIJA 2

7.50 VIDEOSTRANI
8.00 EURONEWS
9.50 TEDENSKI IZBOR
9.50 G.BIZET: CARMEN, POSNETEK OPERE IZ SLAVNOSTNIH IGER V BREGENZU
12.20 SOVA, PONOVITEV INŠPEKTOR MORSE, ANGLEŠKA NANIZANKA, 8/18
13.20 TEATER PARADIŽNIK
14.20 TRNULJČICA, POSNETEK BALETNE PREDSTAVE IZ COVENT GARDENA (VPS 14.20)
16.35 ŠPORTNA NEDELJA
16.35 ŠOU NA DRAVI, REPORTAŽA IZ MARIBORA
16.45 KOŠARKA NBA, POLFINALE KONČNICE: SAN ANTONIO - HOUSTON, POSNETEK
18.15 VELIKA NAGRADA KRANJA V KOLESARSTVU, POSNETEK
18.55 KOLESARSKA DIRKA GIRO D'ITALIA, POSNETEK
19.15 TV NOCOJ
19.20 LAHKIH NOG NAOKROG, 4.ODDAJA
20.10 CIOCIARA, ITALIJANSKI FILM (ČB) (VPS 20.10)
21.50 BIBLIJA: TOBITOVA KNJIGA, 22. ODDAJA (VPS 21.50)
22.15 KRONIKA EXODOS-A
22.30 ŠPORTNI PREGLED
23.00 TV JUTRI
23.05 VIDEOSTRANI

KANAL A

8.00 SPOT TEDNA
8.05 TRJE MUŠKETIRJI, risani film
9.00 KALIČOPKO, otroška oddaja
10.00 VIDEOIGRALNICA, oddaja o računalniških igricah
10.30 MALE ŽIVALI, oddaja o hišnih ljubljencih
11.20 DANCE SESSION, ponovitev odd. o plesu
12.00 EPIKUREJSKE ZGODBE, oddaja o slov. gostilnah
12.10 ZAMETNE VRTNICE, glasbene čestitke Borisa Kopitarja
13.00 SPOT TEDNA
13.05 VIDEO STRANI
18.25 SPOT TEDNA
18.30 DIONNE WARWICK, ponovitev posnetka koncerta
19.30 ADIDAS STREETBALL, reportaža
20.00 VREME
20.05 BEVERLY HILLS 90210 III - ŽIVLJENJE JE POLNO SLUČAJEV, 16. del ameriške nanizanke
20.55 KINO, KINO, KINO, oddaja o filmu
21.45 KLASIČNA VIDEO GLAVA, glasbena odd.
22.35 MNENJE, ponovitev filma
0.05 VIDEO STRANI

KOPER

16.00 EURONEWS 16.10 PO MAGELLANOVIH POTEH - dokumentarna nanizanka, 5/5 17.00 ACHTUNG BABY! - oddaja o kulturi, avtor ROBERTO FERRUCCI 17.30 IL PIACERE DEGLI OCCHI - tedenska oddaja o filmu 18.00 SLOVENSKI PROGRAM KAM VODIJO NAŠE STEZICE 19.00 VSE DANES - TV DNEVNIK 19.30 CANALE 27 - tedenski tv spored 19.50 EZOPOVE BASNI: MIŠ IN ŽABA, risanka 20.00 EURONEWS 20.25 ŽREBANJE LOTA 20.30 ALFRED VELIKI - angleški zgodovinski film, 1970 22.30 VSE DANES - TV DNEVNIK 22.45 GLOBUS HOROSKOP

MMTV

7.00 Video strani - panorama 10.30 SKRINJICA ŽELJA, ponovitev otroške oddaje 11.00 GOVORICA ŽIVALI, dokumentarna serija, 3. del/9, ponovitev 11.30 CIRKUŠKE TOČKE, 3. del/13, ponovitev 12.00 ROBOTRONIC, mladinska oddaja oddaja 13.00 ZABAVA S FIZIKO, 3. del/39, ponovitev 13.20 Video strani - panorama 14.30 MMTV SHOP, televizijska prodaja 15.00 VESELA NEDELJA, glasbeno razvedrilna oddaja 18.00 AVTODROM MMTV, oddaja o avto-motoršportu, ponovitev 19.00 Obvestila 19.05 Risanke 19.30 MMTV SHOP, televizijska prodaja 20.05 KASAŠKE DIRKE IZ LJUTOMERJA 20.35 SVATOVSKA PESEM ŽIVE VODE 21.05 UMETNOST UMIRANJA, film 22.35 MMTV SHOP, televizijska prodaja 23.00 Video strani 1.00 Deutsche Welle

VTV Kanal 52

8.00 Videostrani 8.15 Ponovitev oddaj iz tedenskega sporeda Otroški program OTROŠKI MIŠ MAŠ 378. VTV MAGAZIN - informativni regionalni program ŠPORTNI TOREK ŠPORTNI GOST EPP 379. VTV MAGAZIN - informativni regionalni program POLETNE KULTURNE PRIREDITVE V GRIŽAH, kontaktna oddaja Pokrovitelj oddaje: ADRIATIC, MITA TRADE ALPSKI VEČER, 3. del, narodno zabavna glasba 2. SVETOVNO PRVENSTVO V SLEDENJU ZA POKAL PES SLEDAR '95 ALBUM SHOW - zabavno glasbena oddaja NAJ SPOT - kontaktna oddaja o pop in dance glasbi TV PRODAJA HOROSKOP , Videostrani do 24.00

CATV * * *

18.00 TV NAPOVEDNIK, 18.05 REZERVIRANO ZA ŠPORT, 19.30 CATV - NAGRADNI OKVIRČKI, 20.30 CATV - SPOROČILA, 21.30 CELOVEČERNI FILM, 23.00 VIDEO STRANI.

SKY NEWS

7.00 DOBRO JUTRO S SKY NEWS 10.30 POSLOVNA NEDELJA 11.00 NEDELJA 12.30 TEDENSKI PREGLED 13.00 OPOLDANSKE NOVICE 13.30 DOKUMENTAREC 14.30 PO LETU 2000 15.30 TARČA 17.30 S KNJIŽNIH POLIC 18.00 V ŽIVO OB PETIH 19.30 MODA NA TV 20.30 TARČA 21.30 S KNJIŽNIH POLIC 22.30 NOVICE IZ SVETA 23.00 VEČERNA POROČILA 00.30 CBS TEDENSKE NOVICE 1.30 ABC NOVICE IZ SVETA 2.30 POSLOVNA NEDELJA 3.20 NEDELJA 4.30 TEDENSKI PREGLED 5.30 CBS NOVICE OB KONCU TEDNA 6.30 ABC NOVICE IZ SVETA

SKY MOVIE

7.00 Pregled programa 9.00 Disorderlies 11.00 Digger 13.00 The Land That Time Forgot 15.00 Columbo: Undercover 17.00 The Diamond Trap 19.00 A Family Affair: Coneheads 21.00 The Man From Left Fieldâ 23.00 Unforgiven 1.10 The Movie Show 1.40 In The Line Of Duty: Kidnapped 3.15 Shadows And Fog 4.40 Galaxy Of Terror

MOVIE CHANNEL

7.00 Black Beauty 8.00 The Odyssey 9.00 The Desert Song 11.00 Trouble Shooters: Trapped Beneath The Earthâ13.00 Honey, I Blew Up The Kid 15.00 D-day: The Sixth Of June 17.00 Huck And The King Of Hearts 19.00 Greyhounds 21.00 Honey, I Blew Up The Kid 23.00 Sunday Night Horror: Body Snatchers 0.30 Rubdown 2.05 Folks! 3.50 My Name Is Kate 5.25 Greyhounds

VOX

8.00 DOMINION, reklamna oddaja 8.20 TRGOVINSKE POLICE, reklamna oddaja 8.50 SVETOVNO PRVENSTVO V AMERIŠKEM NOGOMETU, Rhein Fire - Barcelon Dragons 9.50 FOMAT NZZ, tv magazin na Neue Zueriche Zeitung 10.35 SPIEGEL TV SPECIALNO 12.30 INŠPEKTOR WEXFORD POSREDUJE, Moriličeva ljubica, angl. krim. naniz. 14.45 AGATHA CHRISTIE, Umor po voznem načrtu, pon. 16.35 NAJMOČNEJŠI MOŽ SVETA, HERKULES, fran.-ital. igrani film 18.00 POROČILA 18.25 POTOVALNI MAGAZIN, tema: Venezuela 19.15 AIRWOLF, Ujetnik preteklosti, am. naniz.; POROČILA 20.15 TVEGANA IGRA, am. igrani film 22.00 OČI LAURE MARS, am. igrani film 23.55 RESNIČNA LJUBEZEN, oddaja o spolnosti 00.55 AIRWOLF, Ujetnik preteklosti, am. naniz.

PRO 7

6.10 MISIJA POGLED NA MORJE, pon. 7.00 UBIJALSKI PARADIŽNIKI 7.25 PUSTOLOVŠČINE TEDDYJA RUXPINA 7.50 KISSYFUR 8.20 MIŠ IZ VESOLJA 8.45 KRALJ MORIJ JABBER JAW 9.10 KJE SI, SCOOBY DOO? 9.30 PUSTO- LOVŠČINA TINY TOON, pon. 9.55 ZAJČEK DOLGOUŠČEK 10.25 BATMAN 10.50 GARFIELD IN NJEGOVI PRIJATELJI 11.20 DRUŽINA KREMENČKOVIH, pon. 11.50 SUPER FANT 12.15 MOŽ IZ ATLANTISA 13.10 BEN CROPP, avstral. dok. film 14.15 MALI NEMO, jap. risanka 15.50 BEN HUR, am. zgod. film, 1959 18.00 BEN HUR, II, del. am. zgod. filma 19.55 POROČILA 20.10 VREME 20.15 HOT SHOTS, am. kom., 1991 22.00 ČRNI DEŽ, am. krim. film 00.20 POROČILA 00.30 "2 PROTI 2" 1.00 ABRAXAS - REŠITELJ UNIVERZUMA, kanad. znan.-fant. film 2.25 POROČILA 2.35 PRO MOVIE, pon. 3.00 MOŽ IZ ATLANTICA, pon. 3.45 POROČILA 3.55 OGLEDALO V ZLATEM OČESU, am. igrani film

SAT 1

6.10 CATWALK - BANDA SE HOČE POVZPETI 7.00 OSLOVSKO UHO IN HUDIČEV REP 7.10 VESOLJSKA LADJA ENTERPRISE - PRIHODNJE STOLETJE 8.00 SOBICA ZA DVA, am. film. kom., 1948 9.40 MOŠKI ZAKONA 11.20 AKCIJE, GEGI IN ILUZIJE 12.15 KOHLHIESELOVA HČI 13.55 DVA V VRAŽJI KUHINJI, am. film. kom., 1979 15.55 IZGUBLJENI V VESOLJU 18.15 KOLO SREČE 19.00 POROČILA 19.15 NOGOMET; POROČILA 20.15 KRIK V TEMI, am.-avstral. melodrama, 1988 22.30 ČAROVNICE IZ EASTWICKA; POROČILA 0.45 TAKO VIDENO 0.50 KANONSKA KROGLA 2.15 DVA V VRAŽJI KUHINJI; PREGLED PROGRAMA 4.00 ČAROVNICE Z EASTWICKA

RTL

5.30 RISANKE 5.50 NEW KIDS ON THE BLOCK 6.15 NORE DOGODIVŠČINE BILLA IN TEDA 7.00 DISNEYJEVA DRUŠČINA 8.20 TOM IN JERRY 9.00 MIŠI Z MARSA 9.30 ZGODBE IZ GROBNICE 9.55 DOBRO JUTRO, NEDELJA! 10.00 DISNEYJEV TIM 11.25 NAZAJ V PRETEKLOST 12.20 TROPSKA VROČICA 13.20 KDO JE TUKAJ GOSPODAR? 13.50 KDO JE TUKAJ GOSPODAR? 14.15 VARUŠKA 14.45 GRDI JAZBEČAR, am. f. 16.50 KLJC V SILI 17.45 WESTERDEICH 18.45 POROČILA 19.15 GROM V RAJU 20.15 ZADNJI MOHIKANEC, am. f. 22.25 DELTA FORCE II., am. f. 0.25 CHUCKY II., am. grozlj. 1.45 ZADNJI MOHIKANEC 3.35 HOWARD, ŽIVALSKI JUNAK 5.15 RISANKE

RTL 2

5.30 Z DUŠO IN TELESOM 6.15 HOČEM MANHATTAN 7.10 DEŽELA ZA MAVRICO 8.45 TATOVI IZ MARSCHANA 10.30 TRJE MORNARJI V PARIZU, am. kom. 12.15 DOPUST V HOLLYWOODU, am. mus. 14.35 GOSPODAR CORNWALLA, am. f. 16.10 OTOK NASILJA, am. f. 17.50 KAPITAN NEWMAN, am. kom. 20.00 POROČILA 20.15 RAVNO V CHICAGU 21.15 WALKER, TEKSAŠKI RANGER 22.15 ZADNJA BITKA, am. srh. 0.10 OČI TUJCA, am. srh. 1.40 WORLD NEWS 2.10 BEST DIRECT INFOMERCIALS 2.40 ZADNJA BITKA 4.15 WALKER, TEKSAŠKI RANGER

PREMIERE

7.45 ALADIN, angl. risanka 9.00 BATMAN IN FANTOM, am. risanka 10.10 ROJENI V QUEENSU, am. tragikom. 12.05 KAPITAN RON, am. pust. kom., 1992 13.40 PREGLED PROGRAMA 13.55 KRALJ GORE, am. drama 15.35 LEPOTICA IN ZVER, angl. risanka 16.45 SVET NA PREHODU, kanad. dok. film 17.45 PREGLED PROGRAMA 17.55 DOLGA POT, am. drama 19.30 KINO '95, magazin 20.00 PREGLED PROGRAMA 20.15 ZIBELKA SONCA, am. srh. 22.20 NAJSLABŠE IZ "KALKOFES MATTSCHEIBE", nem. spec. oddaja 22.30 NORI INSTINKT, am. kom. 00.00 KRATKI FILM, nem. spec. kratki film 00.30 TEŽAVE, KI SMO JIM BILI PRIČA, fran.-nem.-angl. spec. 4.15 INTRIGE SLASTI, am. erot. film 5.00 V OBJEMU GLOBINE, am. srh., 1993 6.30 VZPON NA LEDENI STOLP, am. dok. film

SUPER CHANNEL

5.30 JUTRANJI PROGRAM 9.00 TEDENSKO POSLOVANJE 9.30 REZERVIRANO ZA POSLOVNEŽE 10.00 KRONIKA KATASTROF 10.30 SPOMINI NEKDAJ IN ZDAJ 11.00 SUPER

5.00 SLADKO UBIJANJE, kanad.-fran. krim. kom. 6.30 NARAVNI ČUDEŽ LIBELLE, fran. dok. film

SUPER CHANNEL

5.30 NBC POROČILA 6.00 ITN POROČILA 6.15 POROČILO Z AMERIŠKEGA TRGA 6.30 POSLOVNO ZAKULISJE 7.00 DANES 9.00 SUPER TRGOVINA 10.00 EVROPSKO DENARNO KOLO 14.00 AMERIŠKO DENARNO KOLO 17.30 FT POSLOVNA POROČILA 18.00 DANES 19.00 ITN POROČILA 19.30 KAKO ŽIVIJO USPEŠNI 20.00 ZABAVA X-PRESS 20.30 NBC POROČILA 21.30 WISO 22.30 NOCOJŠNJI SHOW, vodi Jay Leno 23.30 ZARES OSEBNO 0.00 FT POSLOVNA POROČILA 0.20 POROČILO Z AMERIŠKEGA TRGA 0.30 NBC NOČNA POROČILA 1.00 KAKO ŽIVIJO USPEŠNI 1.30 NOCOJŠNJI SHOW, vodi Jay Leno 2.30 NARAVNOST NAPREJ Z ROGERJEM AILESOM 3.30 PRI JIMMYJU 4.00 NBC NOVICE 5.00 WISO

FILMNET +

6.00 OTROŠKI PROGRAM 8.00 SOMMERSBY - drama 10.00 CONEHEADS - drama 12.00 BETRAYED BY LOVE - thriller 14.00 FOR THE LOVE OF AARON 16.00 RISANKE 18.00 WHEN TIME RAN OUT - pustolovski film 20.00 LAST ACTION HERO - AKCIJSKI FILM 22.10 PLATOON - vojna drama 00.10 KILLINGG DAD - komedija 02.00 ALGIERS - drama 04.00 THE LITTLE PRINCESS - družinska drama

MTV

6.00 ZBUDI SE..., vodi Maria 7.30 MLETJE, vodi Eric Nies 8.00 3 OD 1 8.15 ZBUDI SE..., vodi Maria 9.00 VJ INGO 12.00 SOUL NA MTV 13.00 NAJVEČJE USPEŠNICE 14.00 POPOLDANSKI MIKS 15.00 3 OD 1 15.15 POPOLDANSKI MIKS 16.00 GREMO V KINO 16.15 POPOLDANSKI MIKS 16.30 ŠPORT NA MTV, vodi Dan Cortese 17.00 MTV POROČILA 17.15 POPOLDANSKI MIKS 17.30 POKLIČI MTV 18.00 PLES, vodi Simone 18.30 GLASBA NONSTOP 20.00 NAJVEČJE USPEŠNICE 21.00 NAJBOLJ ISKANO 22.30 BEAVIS IN BUTTHEAD 23.00 MTV POROČILA 23.15 GREMO V KINO 23.30 THE LEVELLERS, v živo 0.00 PULZ 0.30 KONEC?, vodita Davina in Hugo 1.30 MLETJE, vodi Eric Nies 2.00 SOUL NA MTV 3.00 NOČNI VIDEO

3 SAT

9.00 ČAS V SLIKI 9.05 JUTRANJI MAGAZIN 10.00 WORKING ENGLISH 10.30 SKRAJNOSTI 11.00 JAZ-IN 12.30 ALPE-DONAVA-JADRAN 13.00 OPOLDANSKI MAGAZIN 13.05 OPOLDANSKI MAGAZIN 13.45 ZARES EKSPLOZIVNO! 14.15 KLOVN GROCK 16.05 LUTKE 16.35 KIM & CO. 17.00 MINI ZIB 17.15 NENAŠMINKANA, Dnevnik za ženske 17.45 HALO, KAKO STE KAJ?, Glavobol 18.00 DEŽELNI MAGAZIN 18.53 ŠPANČEK, ZASPANČEK 19.20 POGOVOR DNEVA 19.30 JABOLKO SPORA 20.00 DNEVNIK 20.15 EVROPSKI POLICISTI 21.10 VSAKDANJE ZGODBE, Dunajska tržnica 22.00 ČAS V SLIKI 22.30 V DIVJIH GORAH, kit. f. 0.05 DESET PRED DESETO

EUROSPORT

8.30 EUROFUN, magazin 9.00 KOŠARKA, Ep za ženske v Brnu, Francija - nemčija, prenos 10.30 ATLETIKA, IAAF miting v Rimu 12.00 MOTOCIKLISTIČNI MAGAZIN 12.30 FORMULA ENA, Grand Prix magazin 13.00 NOGOMET, kvalifikacije za EP '96, posnetki 14.00 TENIS, French Open v Parizu, prenos 18.00 FORMULA ENA, Grand Prix magazin 18.30 SUPERBIKE, SP v Misanu, Italija 19.30 ŠPORTNA POROČILA 20.00 BORILNE VEŠČINE 21.00 ROKOBORBA, "Ring Warriors´ 22.00 TENIS, French Open v Parizu, posnetki 23.00 NOGOMET, kvalifikacije za EP '96, posnetki 1.00 ŠPORTNA POROČILA

DSF

6.00 GILLETTE WORLD SPORT SPECIAL, pon. 6.30 KARAMALZ MAGIČNI ŠPORTI, kolarka, pon. 8.30 MERJENJE MOČI, pon. 9.00 OFENZIVNO, pog. o športu, pon. 10.00 RITMIČNO ŠPORTNA GIMNASTIKA 11.00 KOLESARJENJE, pon. 12.00 ACTION 5, pon. 13.00 KARAMALZ MAGIČNI ŠPORTI 15.00 PLES 17.00 KOŠARKA 18.00 KARAMALZ MAGIČNI ŠPORTI 19.55 ŠPORTNA POROČILA 20.00 PLES, evropsko prvenstvo v standard- nih plesih, pren. iz Doetinchma, Nizozemska 21.00 ŠPORT PO SVETU 22.00 JADRANJE 22.55 ŠPORTNA POROČILA, ozadja in aktualne vsakod- nevne novice 23.00 NOGOMETNI MUNDIAL 23.30 GILLETTE WORLS SPORT SPECIALNO, pon. 00.00 JADRANJE, magazin 00.55 NEPOSREDNO, reklamna oddaja 1.10 BOKS, mednarodni profesionalni boji 2.05 NOGOMETNI MUNDIAL, pon. 2.35 ODMOR

ORF 1

6.05 NAŠ GLASNI DOM 6.30 FOORFUR 6.55 VIKING VIKI 7.20 SMRKCI 7.45 AM DAM DES 8.05 TOM IN JERRY 8.30 ARTEFIX 8.55 UMOR, JE NAPISALA 9.40 KNIGHT RIDER 10.30 VESOLJSKA LADJA ENTERPRISE 11.20 ŽURKA SE NADALJUJE, franc. kom. 13.00 FOOFUR 13.25 VIKING VIKI 13.50 SMRKCI 14.15 AM DAM DES 14.35 IME MI JE DROPS 15.00 FIČIFAJL 15.25 MINI ZIB 15.35 VESOLJSKA LADJA ENTERPRISE 16.25 KNIGHT RIDER 17.10 GROZNO PRIJAZNA DRUŽINA 17.35 NAŠ GLASNI DOM 18.05 GRAD OB VRBSKEM JEZERU 19.00 PRI HUXTABLOVIH 19.30 ČAS V SLIKI 20.00 POGLEDI VSTRAN 20.15 BAVAREC NA RoGNU 21.10 DVOJNA AKCIJA 22.00 NEWYORŠKI POLICISTI 22.50 UMAZANO KRDELO, brit. f. 0.45 ČAS V SLIKI 0.50 GROZNO PRIJAZNA DRUŽINA 1.15 SCHIEJOK VSAK DAN 2.15 DOBRODOŠLA, AVSTRIJA! 4.05 UMAZANO KRDELO

ORF 2

9.00 ČAS V SLIKI 9.05 SCHIEJOK VSAK DAN 10.05 AVSTRIJA II. 11.35 SLIKE IZ AVSTRIJE 12.15 LOVCI ČLOVEŠKIH ORGANOV 13.00 ČAS V SLIKI 13.10 POROČILO 14.00 ALPE-DONAVA-JADRAN 14.25 MOČ STRASTI 15.15 UMOR, JE NAPISALA 16.00 SCHIEJOK VSAK DAN 17.00 ČAS V SLIKI 17.05 DOBRODOŠLA, AVSTRIJA! 19.00 AVSTRIJA DANES 19.30 ČAS V SLIKI 20.00 ŠPORT 20.15 DVA V AVSTRIJI 21.10 VERA 22.00 ČAS V SLIKI 22.30 ŠILING 23.00 MORILSKI OTROCI V ZDA, dok. f. 23.50 ŠPORT 1.00 POGLEDI VSTRAN 1.05 VIDEONOČ

MADŽARSKA 1

5.30 VAŠKA TV, REGIONALNI PROGRAM 6.00 SONČNI VZHOD, jutranji informativni magazin 9.00 POROČILA 9.05 NORTHWOOD, serija 9.30 DOPOLDNE, magazin, vmes ob 11.30 Veseli trenutki 12.00 ZVON, POROČILA 12.05 POSEL, gospodarski poročevalec 15.30 KOLIKO JE VREDEN PODEŽELAN, studio Szeged 15.45 NARODNA GLASBA 16.00 POROČILA 16.05 ČAKAJOČ NA VLADO 16.30 GOSPODIČNA, serija 17.05 SREDNJEEVROPSKI KULTURNI MAGAZIN 17.50 ZAMEJSKI MADŽARI 18.15 POSEL 18.30 KVIZ 19.00 OTROŠKI KOTIČEK 19.13 MUZA, novice iz kulture 19.30 DNEVNIK, TELEŠPORT 20.15 SOSEDJE, 212. poglavje tv-romana 20.50 FRIDERIKUSOV TALKŠOV 22.20 GOSPODARSKI MAGAZIN 23.10 DNEVNIK BBC

MADŽARSKA 2

15.45 VIDEO STRANI, napoved programa, vreme 15.55 ZA ŠOLARJE, književnost in obvezno čtivo, vmes Geza Ottlik: Strehe ob zori, tv-film (1988) 17.55 NAPOVED PROGRAMA, vreme 18.00 REGIONALNI PROGRAM 18.50 KRIMINALISTIČNI MAGAZIN 19.25 KOJAK, kriminalka 20.20 MALO JUGA, angleška serija 20.50 TRK, aktualnopolitični debatni program 21.45 DNEVNIK 22.00 OBJEKTIV, pregled vesti in dogodkov 22.30 VREME 22.35 OKOLJE 23.40 DIVJI VETER, španski tv-film

RAIUNO

6.00 EURONEWS 6.30 POROČILA 6.45 JUTRANJI SPORED 7.35 EKONOMIJA 7.00-8.00-9.00-10.00 POROČILA 9.35 OČETOV PES, serija 10.05 TV FILM 11.00 POROČILA 11.50 KORISTNO IN NEPOMEMBNO 12.25 VREME, FLASH 12.35 GOSPA V RUMENEM 13.30 TV DNEVNIK 14.00 TSP- REFERENDUM '95 14.15 IGRALNICA 15.00 SPOMNIH SE JIH 15.45 RISANKE 17.30 ZORRO, serija , DOBIMO SE V KINU 17.55 DANES V PARLAMENTU 18.00 POROČILA 18.10 ITALIJA ZVEČER 18.50 LUNAPARK 19.35 TV DNEVNIK, VREME 20.30 ŠPORT 20.40 TSP- REFERENDUM '95 21.50 Princeska Sissi, film 23.00 POROČILA 00.30 ALMANAH 0.40 DANES V PARLAMENTU 0.55 VEDETI 1.20 POTIHOMA 1.35 CANZONISSIMA 1972 3.10 ANTARTIDE, 4. del 3.40 POROČILA 4.10 KONCERT 4.30 UNIVERZA

RAIDUE

6.35 V KRALJESTVU NARAVE 7.00 RISANKE 8.25 DINOZAVRI, serija 8.40 YOO IN YANBO, serija 9.10 KLINIKA SCHWARTZWALD, serija 9.55 KADAR SE LJUBI, soap 11.45 POROČILA 12.00 FLASH- 33 12.10 ZDRAVNIK MED MEDVEDI, serija 13.00 TV DNEVNIK, VREME 13.35 TSP REFERENDUM '95 14.00 RISANKE 14.25 POPOLDNE NA DVE 14.30 PARADISE BEACH, soap 15.00 SANTA BARBARA, soap 15.45 FLASH 15.50 POPOLDNE NA DVE 16.30 KOMISAR NAVARRO, serija 17.15 FLASH 18.10 ŠPORT 18.25 VREME 18.45 OBA OBRAZA PRAVICE, serija 19.45 TV DNEVNIK, ŠPORT 20.20 VENTI E VENTI 20.40 Scappiamo col malloppo, film 22.20 POD OGNJENIKOM 23.30 POROČILA 0.00 VEDETI, KULTURA V ČASIPISIH 0.10 VREME, VSE NAJBOLJŠE, KINO 0.15 BESEDE IN AVTORJEVA GLASBA 1.05 DOBIMO SE V KINU 1.10 KOMISAR KRESS, serija 2.10 SEPARE' 2.30 UNIVERZA

RETEQUATTRO

7.10 ČAROVNICA IZ LJUBEZNI 7.30 TRJE NEČAKI IN MAJORDOM 8.00 MANUELA 9.00 PRIJETEN DAN 9.15 PREZIR 10.20 VELEBLAGOVNICE 10.35 LJUBEZENSKA VROČICA 11.30 POROČILA 11.40 RUBI 12.20 DIVJE SRCE 13.00 STEZE 13.30 POROČILA 14.10 NARAVNO LEPA 14.25 STEZE 15.25 SKRIVNOSTNA ŽENSKA 16.25 ŽENITNA POSREDOVALNICA 17.10 OPROSTI MI, vodi Davide Mengacci 18.00 OBRAT, vodi Gianfranco Funari 19.00 POROČILA 19.45 OBRAT, vodi Gianfranco Funari 20.45 POŠČI URADNO MRTVE, amer. film 22.50 NAJLEPŠI FILMI NA RETEQUATTRO: Uradniki, amer. film 23.30 POROČILA 0.50 IZ JUTRIŠNJIH ČASOPISOV 1.10 ZDRAVILA V PRISPODOBI 2.20 NANIZANKA 3.20 SAMURAJI 4.15 MANNIX 5.10 JEFFERSONOVI 5.30 SAMURAJI

ITALIA 1

6.30 JUTRANJI CIAO, CIAO, risanke 9.20 CHIPS 10.25 T. J. HOOKER 11.30 MC GYVER 12.25 ODPRTI STUDIO 12.30 REFERENDUM 12.40 ŠPORTNI STUDIO 13.00 ODPRTI STUDIO 14.35 TO NI RAI 16.30 NEON RIDER 17.30 SHOW BENNYJA HILLA 18.20 BAYWATCH 19.30 ODPRTI STUDIO 19.50 ŠPORTNI STUDIO 20.00 KARAOKE, vodita Fiorellino in Antonella Elia 20.45 BEVERLY HILLS 90210 22.40 NANIZANKA 23.40 REFERENDUM 0.45 ITALIA 1 ŠPORT 1.45 DNEVNE NERODNOSTI 2.00 KUNG FU 3.00 POMLADANSKI TEK, ital. film 5.00 T. J. HOOKER 6.00 MALA VELIKA NELL

CANALE 5

6.30 PRVA STRAN 9.00 SHOW MAURIZIA COSTANZA 11.45 FORUM, vodi Rita Dalla Chiesa 13.00 POROČILA 13.25 DNEVNE NERODNOSTI 13.40 BEAUTIFUL 14.10 DRUŽINSKA ZAROTA 15.25 NAJLEPŠE POROKE 16.00 OTROŠKA ODDAJA Z RISANKAMI 18.02 CENA JE PRAVA, vodi Iva Zanicchi 19.00 KOLO SREČE, vodi Mike Bongiorno 20.00 POROČILA 20.25 TO JE NOVICA 20.40 VIVA, NAPOLI, zabavna oddaja, vodi Mike Bogiorno 22.45 POROČILA 23.15 SHOW MAURIZIA COSTANZA 0.00 POROČILA 0.15 SHOW MAURIZIA COSTANZA 1.30 DNEVNE NERODNOSTI 1.45 TO JE NOVICA 2.00 POROČILA 2.30 NONSOLOMODA 3.00 POROČILA 3.30 MEJE DUHA 4.00 POROČILA 4.30 MACISTE V RUDNIKIH KRALJA SALOMONA, ital. film

HRVAŠKA 1

10.00 POROČILA 10.05 ŠOLSKI PROGRAM 11.30 GOZDNA DRUŠČINA, ris. serija 12.00 DNEVNIK 12.15 CESARICA, serija 13.00 DETEKTIV PHILO VANCE, am. film 14.30 ŠOLSKI PROGRAM 15.20 OTROŠKI PROGRAM 16.05 HITIŠ - HITIŠ 16.30 HRVAŠKA DANES 17.00 Z JADRI OKOLI SVETA 17.30 SANTA BARBARA, serija 18.15 KOLO SREČE 18.50 IN LETA TA... 19.30 DNEVNIK 20.10 HRVAŠKA FARMACIJA, dok. ser. 20.40 ZABAVNI PROGRAM 21.30EKRAN BREZ OKVIRJA 22.30 TV RAZSTAVA 22.40 MOČ DENARJA 22.50 DNEVNIK 23.10 S SLIKO NA SLIKO 23.40 SEN BREZ MEJA

HRVAŠKA 2

15.35 S SLIKO NA SLIKO 16.05 KOŠARKA NBA 17.35 ŽELEZNICE, dok. ser. 18.25 LAUREL AVENUE, ser. 19.15 RISANKA 19.30 DNEVNIK 20.25 KOŠARKA, EP v Brnu 22.05 LAUREL AVENUE, ser. 22.55 REŠITEV 911, dok. ser. 23.45 FLUID EXPO

TV 5

6.00 JUTRANJI PROGRAM 12.45 FRANCOSKI DNEVNIK 13.05 PARIŠKE LUČI 13.30 KULTURNI MEHURČEK 14.45 VIVA 15.30 HIŠA DESCHENES 16.00 DNEVNIK TV 5 16.10 MUŠKETIRSKA KUHINJA 16.30 BIBI IN PRIJATELJI 17.15 ŠANSONI 17.45 VPRAŠANJA ZA ŠAMPIONA 18.15 AMERIŠKE VIZUE 18.25 VELIKA IGRA TV 5 18.30 DNEVNIK TV 5 19.00 PARIŠKE LUČI 19.25 VREME 19.30 ŠVICARSKI DNEVNIK 20.00 MALOPRIDNI SIN, francoski film 21.50 3.000 SCENARIJEV PROTI VIRUSU 21.55 VREME 22.00 FRANCOSKI DNEVNIK 22.40 POHOD STOLETJA 0.00 TELL QUEL 0.30 VEČER 3 1.00 NOČNI PROGRAM

TNT

TEMA: FILMSKI DRAGULJI/NASPROTJA SE PRIVLAČIJO – 20.00 HOTEL PARADISO 22.15 DR. JEKYLL & MR. HYDE 00.00 ADVENTURE 02.05 ONCE A SINNER 03.30 THE MIGHTY MCGURK - drama

DISCOVERY

17.00 NARAVNA DEJSTVA: Barvna koda 17.30 OPAZOVANJE NARAVE, vodi Julian Pettifer 18.00 KRILA NAD SVETOM: Sanje so postale katastrofa 19.00 IZNAJDBE, poljudnoznan. odd. 19.35 ONSTRAN LETA 2000, poljudnoznan. odd. 20.30 SKRIVNOSTI, ČAROVNIJE IN ČUDEŽI, poljudnoznan. odd. 21.00 LEGENDE PRETEKLOSTI: Kleopatra 22.00 MORNARICA - Bojevniki noči 23.00 PRAVI ZAHOD, poljub. odd. 23.55 DUH PREŽIVETJA: Reševanje z ladje Andrea Doria 24.25 LJUDOŽERCI IZ DIVJINE, poljudnoznan. odd.

ČETRTEK 8. JUNIJ

SLOVENIJA 1

10.00 VIDEOSTRANI
10.20 TEDENSKI IZBOR
10.20 ČARODEJEV KLOBUK, OTROŠKA NADALJEVANKA, 2/5
10.35 O.J.: SANJAM ALI BEDIM
10.45 ODKRIVANJE ZEMLJE, AMERIŠKA IZOBRAŽEVALNA SERIJA, 4/26
11.15 PO DOMAČE
13.00 POROČILA
13.05 OČI KRITIKE, PONOVITEV
14.05 VIDEOSTRANI
15.10 SKRIVNOST PICASSO, PONOVITEV FRANCOSKE DOKUMENTARNE ODDAJE
16.25 SLOVENSKI UTRINKI, ODDAJA MADŽARSKE TV
17.00 TV DNEVNIK 1
17.10 OTROŠKI PROGRAM: ŽIV ŽAV
18.00 REGIONALNI STUDIO MARIBOR
18.45 ŠTIRI V VRSTO, TV IGRICA
19.10 TV NOCOJ
19.13 RISANKA
19.30 TV DNEVNIK 2, VREME
19.56 ŠPORT
20.05 KOMISAR REX, AVSTRIJSKA NANIZANKA, 10/15 (VPS 20.05)
21.05 TEDNIK (VPS 21.05)
22.00 TV DNEVNIK 3, VREME (VPS 22.00)
22.16 ŠPORT
22.20 ŽARIŠČE
22.40 POSLOVNA BORZA
22.50 TV JUTRI
22.55 S O V A
22.55 VEČEN SANJAČ, AMERIŠKA NANIZANKA, 22/28 (VPS 22.55)
23.30 INŠPEKTOR MORSE, ANGLEŠKA NANIZANKA, 13/18 (VPS 23.30)
0.25 VIDEOSTRANI

SLOVENIJA 2

12.00 VIDEOSTRANI
12.25 KOŠARKA NBA: 1.TEKMA FINALA KONČNICE, POSNETEK
13.55 PARIZ: TENIS - ROLAND GARROS, POLFINALE (Ž), PRENOS
15.15 KINOTEKA -CIKLUS FILMOV JACKA ARNOLDA: PRIŠLI SO IZ VESOLJA, AMERIŠKI FILM (ČB) (VPS 15.15)
16.35 TEDENSKI IZBOR
16.35 V VRTINCU
17.20 SOVA, PONOVITEV PRINC Z BELAIRA, AMERIŠKA NANIZANKA, 9/24
17.50 INŠPEKTOR MORSE, ANGLEŠKA NANIZANKA, 12/18
18.45 ŽE VESTE (VPS 18.45)
19.10 TV NOCOJ
19.15 TOK TOK, KONTAKTNA ODDAJA ZA MLADOSTNIKE (VPS 19.15)
20.05 MOŠKI, ŽENSKE (VPS 20.05)
21.05 STOLETNICI FILMA NAPROTI CIKLUS FILMOV ANDREJA TARKOVSKEGA: ANDREJ RUBLJOV, RUSKI FILM (ČB) (VPS 21.05)
0.00 TENIS - ROLAND GARROS: POLFINALE (Ž), POSNETEK IZ PARIZA
1.30 TV JUTRI
1.35 VIDEOSTRANI

KANAL A

7.00 VIDEO STRANI
10.00 SPOT TEDNA
10.05 A - SHOP, televizijska prodaja
10.15 LUČ SVETLOBE, ponovitev 442. dela am. nadaljevanke
11.05 SEDEM VELIČASTNIH, ponovitev glasbene oddaje
11.35 DANCE SESSION, ponovitev oddaje o plesu
12.05 A - SHOP, televizijska prodaja
12.15 SPOT TEDNA
12.20 VIDEO STRANI
17.25 SPOT TEDNA
17.30 A - SHOP, televizijska prodaja
17.40 UNPATO, ponovitev oddaje o aktualnih dogodkih
18.45 A - SHOP, televizijska prodaja
19.00 VREME
19.05 RISANKA
19.10 LUČ SVETLOBE, 443. del am. nadaljevanke
20.00 MAGNETOSKOP, glasbena oddaja
20.30 PRED POROTO - PRIMER GASILKE Z MOTORNO ŽAGO, 47. del am.nanizanke
20.55 VREME
21.00 ZANIKANJE, ameriška drama
22.35 PARIS, ponovitev 6. dela am. nanizanke
23.25 KINO, KINO, KINO, ponovitev oddaje o filmu
0.15 KLASIČNA VIDEO GLAVA, ponovitev glasbene oddaje
1.05 SPOT TEDNA
1.10 A - SHOP, televizijska prodaja
1.20 VIDEO STRANI

KOPER

16.00 EURONEWS 16.30 ALICA - evropski kulturni magazin 17.15 LETEČI ZDRAVNIK - tv nanizanka 18.00 SLOVENSKI PROGRAM DOLINA GRADOV - dokumentarna oddaja 18.30 ZAMEJSKI PORTRETI 18.45 PRIMORSKA KRONIKA 19.00 VSE DANES - TV DNEVNIK 19.30 MEDICINA DANES - Moj otrok ima vročino 20.00 EURONEWS 20.30 MERIDIANI - aktualna tema 21.30 ODPRTE STRANI - oddajo pripravlja ROSANNA GIURICIN 21.50 STANJE STVARI: KULTURA - oddajo pripravlja NATAŠA MELON 22.15 VSE DANES - TV DNEVNIK 22.30 SLOVENSKI PROGRAM KARAOKE - dobra volja je najbolja, zabavnoglasbena oddaja

MMTV

7.00 Video strani - panorama 8.30 MMTV SHOP, televizijska prodaja 9.30 Video strani - panorama 12.00 MMTV SHOP, televizijska prodaja 13.30 Video strani - panorama 17.00 MMTV SHOP, televizijska prodaja 17.30 KOLO, ponovitev 2. dela 18.00 KAMERA NA POTEPU, dokumentarna serija, ponovitev 3. dela 18.30 SANJE IN RESNIČNOST, dokumentarna serija, ponovitev 9. dela 19.00 Obvestila 19.05 Risanke 19.30 MMTV SHOP, televizijska prodaja 20.05 ŠPORT MMTV 20.50 GLASBENI VIDEO SPOTI 21.00 KLEPET NA MMTV, gost dr. Janez Drnovšek 22.00PLESI SVETA: Kmečki in rokodelski plesi, dokumentarni film, 1. del/5 22.30 NA KONCU POTI (The Final Comedown), film

VTV Kanal 52

9.00 Testni signal 09.30 VIDEO TOP - oddaja o rock glasbi 10.30 TROPSKA VROČICA, ameriška detektivska nanizanka 12.00 Videostrani 19.00 Otroški program 19.25 TV PRODAJA 19.30 Videostrani 20.00 EPP 20.05 BRLOG - Prisojeno; humoristična nanizanka 20.35 Celovečerni film: AKCIJA 22.05 HOROSKOP 22.10 TV PRODAJA 22.15 Videostrani do 24.00

CATV * * *

19.00 TV NAPOVEDNIK, 19.05 MLADINSKI FILM, 20.30 CATV - TOP-12, GLASBENA ODDAJA, 21.45 CELOVEČERNI FILM, 23.15 VIDEO STRANI.

SKY NEWS

7.00 DOBRO JUTRO S SKY NEWS 10.30 SKY NEWS EKSTRA 11.30 ABC NOČNA LINIJA 12.00 POSLOVNE NOVICE IZ SVETA 13.00 OPOLDANSKE NOVICE 14.30 CBS NOVICE 15.30 V ŽIVO IZ PARLAMENTA 17.00 POSLOVNE NOVICE IZ SVETA 18.00 V ŽIVO OB PETIH 19.00 RICHARD LITTLEJOHN 20.00 VEČERNA POROČILA 21.00 POSLOVNE NOVICE IZ SVETA 21.30 POROČILA IZ SVETA 22.00 VEČERNA POROČILA 00.30 CBS VEČERNE NOVICE 1.00 POLNOČNE NOVICE 1.30 ABC NOVICE IZ SVETA 2.10 RICHARD LITTLEJOHN 3.30 IZ PARLAMENTA 5.30 CBS VEČERNE NOVICE 6.30 ABC NOVICE IZ SVETA

SKY MOVIE

7.05 Pregled programa 11.00 Matinee 13.00 Max Dugan Returns 15.00 How To Murder Your Wife 17.00 The Great American Traffic Jam 18.50 Matinee 20.30 E! News Week In Reviewâ 21.00 Soft Top, Hard Shoulder 23.00 Painted Heart 0.35 Bruce Lee: Curse Of The Dragon 2.10 Based On An Untrue Story 3.40 Maratâsade 5.35 Max Dugan Returns

MOVIE CHANNEL

7.00 The Black Rose 9.00 Children's Choice: Rob Roy 10.00 Children's Choice: Westward Ho! 11.00 Tea For Two 13.00 Dance, Girl, Dance 15.00 Eureka Stockade 17.00 Children's Choice: Rob Roy 18.00 Children's Choice: Westward Ho! 19.00 Spiderman: Night Of The Clones/escort Of Danger 21.00 Pure Country 23.00 Thursday Night Premiere: So I Married An Axe Murderer 0.35 After Dark: Confessions Of A Pop Performer 2.10 The Disappearance Of Nora 3.45 Noce Blanche 5.20 Spiderman: Night Of The Clones/Escort of Danger

VOX

8.55 DOMINION, reklamna oddaja 9.15 TRGOVINSKE POLICE, reklamna oddaja 9.45 SKRIVNOSTI, nem.-ital.-fran. naniz. 10.15 DR. WHO, Napad Kyber ljudi, angl. naniz. 10.45 LOU GRANT, Škodljivo za posel, am. naniz. 11.45 KENT STATE, am. dok. drama 12.40 IGRA, SET IN DVOBOJ, Brahms štiri, angl. naniz. 13.40 LOČITEV PO FRAN- COSKO, fran. dvodelni igrani film 15.15 POLICIJSKI REVIR NA HILL STREETU, Smešno, da bi zaspal, am. krim. naniz. 16.10 CANNON, Umori v mesečini, am. krim. naniz. 17.05 IGRA, SET IN DVOBOJ, Brahms štiri, angl. naniz. 18.00 POROČILA 18.20 POLICIJSKI REVIR NA HILL STREETU, Spot za Rica, am. krim. naniz. 19.15 CANNON, Dolina brez upanja, am. naniz; POROČILA 20.10 UMOR NA ČEBULNEM POLJU, am. igrani film 20.10 SPIEGEL TV EKSTRA 22.40 ZEIT, tv magazin 23.10 RESNIČNA LJUBEZEN 00.15 IZKLJUČNO ALJASKA, Pridite, otroci Abrahamovi, am. naniz. 1.10 POGLED, KI UBIJA, am. igr. f.

PRO 7

5.35 ARABELLA KIESBAURE, pon. 6.25 ALF, pon. 6.50 PUSTOLOVŠČINA TINY TOON, pon. 7.10 ROŽNATI PANTER, pon. 7.40 DRUŽINA KREMENČKOVIH, poN. 8.50 BONANZA 9.05 MANNIX 10.05 ROSEANNE, pon. 10.35 HUDIČEVI PIRATI, angl. pust. film, 1963 12.10 TRD, A PRISRČEN 13.05 CHARLIEJEVI ANGELČKI 14.05 ARABELLA KIESBAUER 15.00 ULICE SAN FRANCISCA 16.00 ZAKON V L.A. 17.00 PUSTOLOVŠČINA TINY TOON 17.25 ROŽNATI PANTER 17.55 DRUŽINA KREMENČKOVIH 18.25 ALF 19.00 ROSEANNE 19.30 TAFF, magazin 19.55 ŽELVAKI KORENJAKI, am. kom. 22.00 SKRIVNOST AZTEŠKE GORE, ital. znan.-fant. film, 1988 23.45 POROČILA 23.55 REPORTERJI, pon. 00.45 ZAKON V L.A., pon. 1.35 POROČILA 1.45 TRD, A PRISRČEN, pon. 2.35 CHARLIEJEVI ANGELČKI, pon. 3.20 POROČILA 3.30 MANNIX, pon. 4.15 KRUTO MAŠČEVANJE, am. akc. film

SAT 1

5.30 NEMČUJA DANES ZJUTRAJ 7.30 ŽIVLJENJE DANES 9.30 ŽE PRIPRAVLJENI 10.00 CHICAGO HOPE HOSPITAL 11.00 KLIPPKLAPP 11.30 SOSEDI; POROČILA 11.55 POD KALIFORNIJSKIM SONCEM 12.55 FALCON CREST; POROČILA 13.55 CAGNEY IN LACEY 14.55 VESOLJSKA LADJA ENTERPRISE - PRIHODNJE STOLETJE 16.00 ZAKON ULICE; POROČILA 17.00 TVEGAJ! 17.30 REGIONALNA POROČILA; POROČILA 18.00 POJDI NA VSE! 19.00 POROČILA 19.15 ŠPORT 19.30 KOLO SREČE; POROČILA 20.15 WOLFFOV REVIR, Ruleta, nem. krim. naniz., 1993 - 21.15 SCHREINEMAKERSOVA V ŽIVO; POROČILA 0.00 SKRIVNA ZADEVA HANGAR 18, am. znan.-fant. film, 1980 1.50 ZAKON ULICE 2.45 VESOLJSKA LADJA ENTERPRISE - PRIHODNJE STOLETJE; PREGLED PROGRAMA 3.45 CAGNEY IN LACEY 4.40 FALCON CREST

RTL

5.30 POROČILA 5.35 HULK 6.00 POROČILA 6.05 SPIDERMAN IN NJEGOVI NENAVADNI PRIJATELJI 6.30 POROČILA 6.35 SREČNI LUKA 7.00 TOČKA SEDEM 7.30 POROČILA 7.35 MED NAMI 8.00 POROČILA 8.05 KOJAK 9.00 GROZNO PRIJAZNA DRUŽINA 9.30 CHEERS 10.00 BOGAT IN LEP 10.30 ČAS HREPENENJA 11.00 CENA JE VROČA 11.30 DRUŽINSKI DVOBOJ 12.00 TOČKA 12 12.30 SPRINGFIELD STORY 13.15 KALIFORNIJSKI KLAN 14.05 UMOR, JE NAPISALA 15.00 ILONA CHRISTEN, Vedno v senci - bratje in sestre bolnih otrok 16.00 HANS MEISER, Imam več osebnosti 17.00 JEOPARDY! 17.30 MED NAMI 18.00 BOGAT IN LEP 18.30 ZVEZDNIŠKI MAGAZIN 18.45 POROČILA 19.10 EKSPLOZIVNO 19.40 DOBRI ČASI, SLABI ČASI 20.15 DR. STEFAN FRANK, ZDRAVNIK, KI SO MU ŽENSKE ZAUPALE 21.15 MESTNA KLINIKA 22.15 NUJNI SPREJEM, nan. 23.15 NOČNI SHOW 0.00 NOČNI DNEVNIK 0.30 CHEERS 1.00 GROZNO PRIJAZNA DRUŽINA 1.30 KOJAK 2.20 UMOR, JE NAPISALA 3.10 ILONA CHRISTEN 4.00 HANS MEISER 4.55 EKSPLOZIVNO 5.15 ZVEZDNIŠKI MAGAZIN

RTL 2

6.35 RISANKE 9.50 RUKCUK 10.25 SMEJTE SE, PROSIM! 11.00 BITKA ZA ŽETEV 12.35 RISANKE 16.30 HULK 17.25 JUMP STREET 18.25 RUKCUK 18.55 BENNY HILL1 19.25 SMEJTE SE, PROSIM! 20.00 POROČILA 20.15 CENA STRASTI, am. srh. 22.05 REDAKCIJA 23.05 NICK KNIGHT 23.55 GLORY DAYS 0.50 NOČNI SHOW DAVIDA LETTERMANA 1.50 WORLD NEWS TONIGHT 2.20 CENA STRASTI 3.55 NICK KNIGHT

PREMIERE

7.00 SKIPPY: Pasje življenje; ORSON IN OLIVIJA: Mačka Baobab 7.50 SVET NA PREHODU, kanad. dok. film 8.45 VRATAR, DA BI SE ZALJUBIL VANJ, am. ljubez. kom. 10.20 BATMAN IN FANTOM, am. risanka 11.35 EKSTRA 12.00 V NAROČJU GLOBINE, am. srh. 13.30 KINO '95 13.45 PREGLED PROGRAMA 14.00 SKIPPY: Kačji ogled; ORSON IN OLIVIJA: Zgodbe o duhovih 14.50 KALLE STROPP IN NJEGOV PRIJATELJ BOLL, šved. risanka 16.15 OBLIČJE VEČNOSTI, am. dok. film 16.45 JOEY IN EMILY, am. drama 18.15 PREGLED PROGRAMA 18.30 FLASHFIRE, am. srh. 19.57 ZAPPING 20.00 PREGLED PROGRAMA 20.15 PASSION FISH, am. drama, 1992 22.15 ČE TE LE NE BI NIKOLI SPOZNAL, ital. kom., 1991 00.10 STREHE SMRTI, am. drama 1.45 MOŽ METEOR, am. kom. 3.25 OČI NOČI III, am. erot. film

TRGOVINA 12.00 USHUAIA 13.00 ZABAVA X-PRESS 13.30 TURISTIČNA ODDAJA 14.00 DANES 15.00 SOOČENJE S TISKOM 16.00 MCLAUGHLINOVA SKUPINA 16.30 EVROPA 2000 17.00 AMERICA'S CUP 17.30 KOLESARSTVO, dirka Tour Du Pont 18.00 RUGBY HALL OF FAME 18.30 KULTURA X 19.00 ITN POROČILA 19.30 TURISTIČNA ODDAJA 20.00 VIDEOMODA 20.30 FRONTALNO 21.30 GOVORIMO O JAZZU 22.00 ITN POROČILA 22.30 GOLF 23.30 AVTOMOBILIZEM, prvenstvo ADAC 0.30 NBC NOČNA POROČILA 1.00 FRONTALNO 2.00 MCLAUGHLINOVA SKUPINA 2.30 EVROPA 2.000 3.00 NARAVNOST NAPREJ Z ROGERJEM AILESOM 4.00 DATELINE 5.00 REZERVIRANO ZA POSLOVNEŽE

FILMNET +

6.00 UN CRIME - drama 8.00 ALADIN - risanka 8.25 HOT LEAD AND COLD FEET - drama 12.00 HOME ALONE 2 - komedija 14.00 JOHNNIE REBEL - družinski film 16.00 CONEHEADS - komedija 18.00 DELIVERENCE - akcijski film 20.00 THE FRAUDS - komedija 22.00 THE SEA WOLF - akcijski film 00.00 THE KINGS WHORE - drama 02.00 LOVE POTION NO 9 - komedija 04.00 FOR THE LOVE OF AARON - drama

MTV

8.30 AMERIŠKI TOP 20, vodi Daisy Fuentes 10.30 MTV POROČILA 11.00 NA VELIKEM PLATNU 11.30 EVROPSKI TOP 20 13.30 PRVI POGLED, vodi Ingo 14.00 ŠPORT NA MTV, vodi Dan Cortese 14.30 RESNIČNI SVET 1 15.00 BON JOVI, preteklost, sedanjost in prihodnost 15.30 BON JOVI VIKEND 19.00 VEČER Z BON JOVI 20.30 MTV POROČILA 21.00 120 MINUT, vodi Miles Hunt 22.00 BON JOVI V ŽIVO NA FESTIVALU ROCK AM RING 23.00 BEAVIS IN BUTTHEAD 23.30 METALSKI ŽUR, vodi Vanessa 2.00 VJ HUGO 3.00 - 6.00 NOČNI VIDEO

3 SAT

8.50 LIRIKA ZA VSE 9.00 ČAS V SLIKI 9.05 OGROŽENA DEDIŠČINA, Moravski gradovi 9.30 ASPEKTI 10.00 ANTON DERMOTA, Portret pevca 11.05 MOJA ZGODOVINA FILMA 11.15 ŠLIKAR LOVIS CORINTH 12.00 NEMŠKA KNJIŽEVNOST PO LETU 1945 13.00 ČAS V SLIKI 13.05 TEDNIK 13.30 POTEPANJA 13.45 ČAS ZA ŠPORT 16.30 VISKI ALI DUH ŠKOTSKE 17.00 POTOVANJE V ŠVICO 17.30 NASVETI ZA LJUBITELJE ŽIVALI 18.00 DNEVNIK 18.15 OBZORNIK 19.10 PROTI HITLERJU, PROTI NEČLOVEŠKI MISELNOSTI 20.00 DNEVNIK 20.15 OČETJE IN SINOVI 22.25 NEMŠKI AMATERSKI FILM 23.10 CITY ARTE, St. Gallen 23.55 KONSTANTIN WECKER, Pesmi o življenju in smrti

EUROSPORT

8.30 RUGBY, sv. pokal v J. Afriki, posnetki 10.00 ATLETIKA, IAAF miting v Sevilli 11.00 TENIS, French Open v Parizu, prenos 19.45 KOLESARSTVO, Giro d'Italija, posnetki 20.00 RUGBY, sv. pokal v J. Afriki, posnetki 21.30 AVTOMOBILIZEM, DTM prvenstvo 22.30 AVTOMOBILIZEM, serija indy, dirka v Milwaukeeju 0.30 TENIS, French Open v Parizu, posnetki

DSF

8.00 ŽIVLJENJE V DIVJINI 9.00 POŠASTNI TOVORNJAKI 10.00 STUNTS 10.45 POŠASTNI TOVORNJAKI, pon. 11.45 KLASIKI ŠPORTA, Goodwill 1994, plavanje 12.00 NORMALNO, magazin delovne skupnosti za prizadete v medijih 12.30 POTOVALNI MAGAZIN, Filipini 13.00 BOKS, med. profes. boj različnih kategorij 14.00 ŠPORTNA DOKUMENTACIJA, pon. 15.00 ŠPORT PO SVETU, pon. 16.00 MERJENJE MOČI, avstrijski velikani, pon. 16.30 KOLESARJENJE, Giro d'Italia 17.45 KLASIKI ŠPORTA, Murray Rose, plavalec 18.00 PLES, evropsko prvenstvo v standardnih plesih 19.00 DVIGANJE UTEŽI, Najmočnejši možje sveta, pon. 20.00 KOLESARJENJ, Giro d'Italia 21.00 BOKS, medn. prof. boji 21.45 ŠPORTNA POROČILA 21.55 HATTRICK, Nogometna zvezna liga 21.55 HATTRICK, nogom. zvezna liga 22.45 EKSKLUZIVNO HATTRICK TIFOSI, italijanski nogomet 23.45 BILJARD, nemško prvenstvo 00.45 NEPOSREDNO, reklamna odd. 1.00 BOKS, medn. prof. boji 1.45 BILJARD, pon. 2.45 ODMOR

ORF 1

6.00 DOGODIVŠČINE NA KARIBIH 6.25 LUTKE 6.50 TAO TAO 7.15 NEKOČ JE BIL ČLOVEK 7.30 SMRKCI 7.40 RAČJE ZGODBE 8.05 LITTLE SHOP OF HORRORS 8.30 HIŠA V JERUZALEMU 8.35 LUTKE 9.00 HELMI 9.05 KRALJ GRIZLIJEV, am. f. 10.35 FEIVEL 10.55 BUGS BUNNY 11.20 DINOZAVRI 11.45 ZAVZETJE PLANETA OPIC, am. znanstv.-fant. f. 13.05 DVA LOPOVA V PUŠČAVI, kan.-franc. f. 14.35 VESELA BOŽJA POT, nem. f. 16.05 PIRATI, franc. f. 17.40 ŽURKA-STARŠI NEZAŽELENI, franc. kom. 19.30 ČAS V SLIKI 19.54 ŠPORT 20.15 OČKA JE RES ŠKODA ! 21.15 SKRITA KAMERA 22.00 POLETNO GLEDALIŠČE 23.15 ČAS V SLIKI 23.20 VIZIJE 23.25 AMERICAN CINEMA, am. f. 0.20 NAREDI PRAVO STVAR!, am. f. 2.15 VINCENT VAN GOGH, am. f. 4.15 SAN FRANCISCO, am. f.

ORF 2

9.00 ČAS V SLIKI 9.05 PRAZNIČNI OBIČAJI 9.15 KATOLIŠKA MAŠA 10.15 REKE SVETA 11.00 TISKOVNA KONFERENCA 12.00 POGLEDI VSTRAN 12.30 ORIENTACIJA 13.00 ČAS V SLIKI 13.05 TEDNIK 13.30 DOBER DAN, KOROŠKA! 14.00 IMAGINATION, Walt Disney 14.50 ŠPORTNO POPOLDNE 16.15 KLUB ZA STAREJŠE 17.00 ČAS V SLIKI 17.05 MELODIJE OSCARJA STRAUSA 17.55 LIPOVA ULICA 18.25 KRISTJAN V ČASU 18.30 SLIKA AVSTRIJE 19.00 AVSTRIJA DANES 19.30 ČAS V SLIKI 19.54 PRAZNIČNI VEČER, Božji duh 20.15 NUNE POJEJO, am. f. 21.55 ČAS V SLIKI 22.05 TOMMYKNOCKERS, am. srh. 23.35 UKROTI ME, LJUBI ME, franc. f. 1.00 VIDEO NOČ

MADŽARSKA 1

7.20 RISANKA, za otroke 7.50 BIBLIJA 7.55 RAČUNALNIŠTVO 8.30 LEPORELO, nedeljski magazin 11.00 BINKOŠTI, metodistično bogoslužje 12.00 ZVON, VIDEO STRANI 12.05 PARADA ČAROVNIJ 13.00 GOSPODIČNA, pon. serije 15.00 DELTA, znanstveni poročevalec 15.25 NUJNA POMOČ, služnostni program 15.35 VERSKI PROGRAM 16.00 DISNEYJEVE RISANKE 17.05 MADŽARSKA HIŠA V BENETKAH 18.25 KOLO SREČE, 19.00 TEDEN, notranjepolitični pregled, vmes poročila 20.00 NEDELJSKA DEKLAMACIJA 20.10 ČRNINYEVO GLEDALIŠČE 22.55 ALICIN KONCERT, koprodukcijski film

MADŽARSKA 2

7.05 TURIZEM 7.35 KJE, KAJ?, mladinski magazin 8.00 JULIJIN PROGRAM 8.35 ANGLEŠČINA 9.00 POKOL NA TRGU TIENANMEN 9.05 BINKOŠTI 9.35 PROGRAM ZA OTROKE 11.00 BLEŠČEČI SOKOL, sovj. film 12.15 IZ PROGRAMA 100-ČLANSKEGA CIGANSKEGA ORKESTRA 13.30 ROCK, angleški film 14.25 RISANKE 15.05 NA VISOKEM SEVERU, serija 15.30 ZABAVA NA ZABAVO, serija 16.00 ŠPORTNI PROGRAM 17.10 MOŠKI, KI SE NAM DOPADE 18.05 ZA BOLJŠI JEZIK 18.20 ŽIVLJENJE TEČE DALJE, serija 19.10 PRAVLJICA 19.20 GOOL, nogometni pregled 20.00 EVROPSKI MLADINSKI GLASBENI FESTIVAL, finale 22.00 TELEŠPORT, vmes gimnastika, drž. prvenstvo

RAIUNO

6.00 EURONEWS 6.45 QUARKOV SVET 7.30 CEKINOVA GODBA 8.00 ZA NAJMLAJŠE 8.30 CEKINOVA GODBA 10.00 ZELENA LINIJA 10.40 BESEDA IN ŽIVLJENJE 10.55 SV. MAŠA 13.30 TV DNEVNIK 14.00-16.50 LIMONOV SLADOLED, variete 14.15 ZAČNIMO S ŠESTIMI, serija, 1. del 15.55 LIMONOV SLADOLED 16.05 ZAČNIMO S ŠESTIMI, serija, serija, 2. del 17.20 ŠPORT 17.30 ZAČNIMO S ŠESTIMI, serija, 3. del 18.00 POROČILA 18.10 LIMONOV SLADOLED 19.50 TV DNEVNIK, VREME, ŠPORT 20.40 DISNEYEV FESTIVAL, 3. del 22.45 ŠPORTNA NEDELJA, 1. del 23.25 POROČILA 23.30 ŠPORTNA NEDELJA, 2. del 0.05 POROČILA 0.10 VREME 0.30 POROČILA 0.45 POTIHOMA 1.30 Ženske zadeve, film 3.05 DEVETDESETA MINUTA 3.30 DESET MINUT Z: FRANCESCO MESSINA 3.45 POROČILA 4.05 KONCERT 4.30 UNIVERZA

RAIDUE

6.30 VIDEOCOMIC 6.55 DOPOLDNE Z DRUŽINO 7.00-8.00-9.00 FLASH 10.00 POROČILA 10.05 DISNEYJEVO JUTRO 10.40 KAJ SE JE ZGOGILO S KARMEN SANDIEGO, KVIZ 11.25 DISNEY NEWS 11.30 BLOSSOM, serija 11.55 POLDNE Z DRUŽINO 12.00 SV. MAŠA 13.00 TV DNEVNIK, VREME 13.25 MOTORI 13.30 TELECAMERE 14.05 ITALIARIDE 14.55 Cadillac girls, film 16.40 DISNEYJEVA NEDELJA 17.25 Knez in revež, film 19.00 NOGOMET 19.35 TV DNEVNIK, VREME 20.00 NEDELJA SPRINT 21.00 Nedolžna tarča, film 22.35 DOSSIER 23.30 POROČILA, VREME 23.50 PROTESTANTIZEM 0.15 VEDETI 1.20 RIM: NOGOMETNI TURNIR MAESTRELLI 2.15 SEPARE': LITTLE TONY 2.30 UNIVERZA

RETEQUATTRO

7.30 JEFFERSONOVI 8.00 CHARLIJEVI ANGELČKI 8.30 TRIJE NEČAKI IN MAJORDOM 9.30 KUPČUA JE SKLENJENA 10.00 NEDELJSKI KONCERT FILHARMONIČNEGA ORKESTRA SCALE, dirigent Riccardo Muti 11.00 ČAROVNICA IZ LJUBEZNI 11.30 POROČILA 11.35 TRIJE NEČAKI IN MAJORDOM 12.00 ZDRAVILA V PRISPODOBI 13.30 POROČILA 14.00 NORE OLIPIADE 14.10 RISANKE 16.00 KJERKOLI NEKEGA DNE, amer. film 18.00 COLOMBO 19.00 POROČILA 20.30 MCKENNOVO ZLATO, amer. film 22.35 PONOČNJAKINJA, ital. komedija 23.30 POROČILA 0.25 PONOVITEV NEDELJSKEGA KONCERTA 1.15 CELOVEČERNI FILM 1.40 NANIZANKA 2.35 SAMURAJI 3.25 MANN 5.15 JEFFERSONOVI 4.40 TRIJE NEČAKI IN MAJORDOM 5.30 SAMURAJI

ITALIA 1

6.30 BIM, BUM, BAM IN RISANKE 10.30 SUPERBOY 11.00 ITALIA IN GIRO, ZADNJE SREČANJE 12.00 RAZUMEM, OČKA 12.25 ODPRTI STUDIO 12.30 GRAND PRIX, oddaja o motorizmu 14.00 ODPRTI STUDIO 14.30 HIGHLANDER 15.30 GIRO D'ITALIA, LUINO-MILANO 17.30 MC GYVER 19.30 ODPRTI STUDIO 20.00 KARAOKE, vodita Fiorellino in Antonella Elia 20.30 VISOKA LIGA, amer. film 22.30 PRESSING 0.00 NIKOLI NE RECI GOL 0.15 ITALIA 1 ŠPORT 1.20 POLETNE POČITNICE, ital. film 3.00 TOP LINE, ital. film 4.30 SUPERBOY 5.30 HIGHLANDER

CANALE 5

6.30 PRVA STRAN 9.00 MEJE DUHA, verska oddaja 9.40 ŠAMPANJEC V RAJU, ital. komedija 11.45 SIMPSONOVI 12.15 TEDENSKA LESTVICA POPULARNIH, vodi Gerry Scotti 13.00 POROČILA 13.30 PRIJETNO NEDELJO, vodita Gerry Scotti in Gabriella Carlucci 16.10 PEŠEC V HONGKONGU, ital. film 20.00 POROČILA 20.30 POMORSKA MODA V PORTOFINU, zabavna oddaja, vodi Gerry Scotti 23.00 TARGET 23.20 NONSOLOMODA 23.50 NA VES GLAS 0.20 POROČILA 1.05 NORO ZALJUBLJENA 1.35 SEDEM TV DNI 2.00 POROČILA 2.30 NNSOLOMODA 3.00 POROČILA 3.30 SEDEM TV DNI 4.00 POROČILA 4.30 ANGEL 5.00 POROČILA 5.30 NA VES GLAS

HRVAŠKA 1

8.30 POROČILA 8.35 RISANKE 9.00 OTROCI NA BROADWAYU, am. film 11.00 POROČILA 11.05 MALAVIZIJA 13.00 ANTE GLASINOVI] , dok. folk. odd. 13.30 MIR IN DOBRO 14.00 KLIC DUHA 14.05 POROČILA 14.10 PLODOVI ZEMLJE 15.00 OPERA BOX 15.30 ST. PETERSBURG, dok. film 16.15 BEVERLY HILLS, serija 17.00 POROČILA 17.10 NOČ, KI JE PREPADLA AMERIKO, am. film 18.50 MOJSTER FANTAZ, ris. serija 19.15 TV FORTUNA 19.30 DNEVNIK 20.10 SEDMA NOČ 21.55 DR. QUINN, ŽENSKA VRAČ, serija 22.40 DNEVNIK 23.00 S SLIKO NA SLIKO 23.30 ŠPORT

HRVAŠKA 2

11.55 S SLIKO NA SLIKO 12.25 CRO POP ROCK 13.10 REŠITEV 911 14.00 JADRANJE, ameriški pokal, VESLANJE, zagrebška regata, KOŠARKA NBA, JADRANJE, hrvaški pokal, KARATE, hrvaški pokal 15.25 FORMULA 1 ZA VN MONACA 20.05NOGOMET: Croatia - Hajduk 22.35 ČRNO-BELO V BARVAH

TV 5

6.00 JUTRANJI PROGRAM 12.45 FRANCOSKI DNEVNIK 13.05 VSE SMO VIDELI 13.30 V VIHARNIH VODAH, francoski film 15.00 FRANKO-ONTARIJSKI FESTIVAL 15.30 PREKO MORJA 16.00 DNEVNIK TV 5 16.10 CLAIRE LAMARCHE 17.00 ŠOLA ZA NAVIJAČE 17.45 LEP VIKEND 18.15 DOPISOVANJE 18.30 DNEVNIK TV 5 19.00 30 MILJONOV PRIJATELJEV 19.25 VREME 19.30 BELGIJSKI DNEVNIK 20.00 7 NA 7 21.00 VROČE MONTPARNAŠKE URICE 21.55 VREME 22.00 FRANCOSKI DNEVNIK 22.40 FILM: Človek pod pritiskom 0.20 KRATKOMETRAŽEC 0.30 VEČER 3 1.00 NOČNI PROGRAM

TNT

TEMA: FILMSKI DRAGULJI – 20.00 RANDOM HARVEST 22.15 DR. JAKYLL & MR. HYDE 00.00 HYSTERIA 01.30 REMEMBER? 04.30 HYSTERIA

DISCOVERY

17.00 PRAVI ZAHOD, poljudnoznan. odd. 18.00 FILM O DIVJINI: Ujeti trenutek 18.30 HLADNOKRVNI MORILCI: Škorpijoni, pajki in stonoge 19.00 NARAVA STVARI: Potovanje k viru 20.00 GLOBALNA DRUŽINA: Snežni leopardi 20.30 HIMALAJA: Tibet; drugačen svet Himalaje 21.00 SKRIVNOSTI, poljudnoznan. odd. 22.00 IZOBČENCI: PIRATI RADIJSKIH VALOV, dok. odd. 23.00 SKRIVNOSTI, ČAROVNIJE IN ČUDEŽI, poljudnoznan. odd. 23.30 SKRIVNOSTNO VESOLJE ARTHURJA C CLARKA: Psihološki detektivi 24.00 ONSTRAN LETA 2000, poljudnoznan. odd.

PONEDELJEK 5. JUNIJ

SLOVENIJA 1

9.00 VIDEOSTRANI
9.30 MALO ANGLEŠČINE, PROSIM (VPS 9.30)
9.55 TEDENSKI IZBOR
9.55 UPORNIKI V SLUŽBI KRALJA, DANSKA NADALJEVANKA, 11/13
10.25 ZNANJE ZA ZNANJE, UČITE SE Z NAMI
10.50 ZDRAVJE, NAŠE NAJVEČJE BOGASTVO
11.00 KABARET, AMERIŠKI FILM
13.00 POROČILA
13.05 ŠPORTNI PREGLED, PONOVITEV
13.35 VIDEOSTRANI
14.50 TEDENSKI IZBOR
14.50 UMETNIŠKI VEČER - DESET VELIKIH PISATELJEV: THOMAS MANN, 6. EPIZODA ANGLEŠKE NANIZANKE
15.50 OBZORJA DUHA
16.20 DOBER DAN, KOROŠKA
17.00 TV DNEVNIK 1
17.10 OTROŠKI PROGRAM
17.10 RADOVEDNI TAČEK: VIOLINA
17.25 PRAVLJIČAR, AMERIŠKA NANIZANKA, 5/9
18.00 REGIONALNI STUDIO MARIBOR
18.40 ABC - ITD., TV IGRICA
19.05 RISANKA
19.15 TV NOCOJ
19.18 ŽREBANJE 3X3
19.30 TV DNEVNIK 2, VREME
19.56 ŠPORT
20.05 PRVI KROG, KANADSKO-FRANCOSKA NADALJEVANKA, 2/4 (VPS 20.05)
20.50 POGOVOR S PREDSEDNIKOM VLADE REPUBLIKE SLOVENIJE (VPS 20.50)
22.00 TV DNEVNIK 3, VREME (VPS 22.00)
22.16 ŠPORT
22.20 ŽARIŠČE
22.40 TV JUTRI
22.45 S O V A
22.45 MURPHY BROWN, 24. EPIZODA AMERIŠKE NANIZANKE (VPS 22.45)
23.15 INŠPEKTOR MORSE, ANGLEŠKA NANIZANKA, 10/18 (VPS 23.15)
0.10 VIDEOSTRANI

SLOVENIJA 2

12.50 VIDEOSTRANI
13.00 EURONEWS
14.40 TEDENSKI IZBOR
14.40 UTRIP
14.55 ZRCALO TEDNA
15.10 PRESODITE
16.10 POGLEJ ME!
16.55 SOVA, PONOVITEV ZASLEPITEV, DANSKA NADALJEVANKA, 2/3
17.45 INŠPEKTOR MORSE, ANGLEŠKA NANIZANKA, 9/18
18.40 SVETOVNI POSLOVNI UTRIP, AMERIŠKA POSLOVNA ODDAJA (VPS 18.40)
19.10 TV NOCOJ
19.15 SEDMA STEZA
20.05 OGROŽENA MOŠKOST, ANGLEŠKA DOKUMENTARNA ODDAJA (VPS 20.05)
20.55 VOJNA POVRATNIKA, ANGLEŠKA NADALJEVANKA, 3/6 (VPS 20.55)
21.45 STUDIO CITY (VPS 21.45)
22.45 KRONIKA EXODOS-A
23.30 BRANE RONČEL IZZA ODRA: VOCAL SAMPLING, 2.DEL (VPS 23.30)
0.40 TV JUTRI
0.45 VIDEOSTRANI

KANAL A

7.00 VIDEO STRANI
10.00 SPOT TEDNA
10.05 A - SHOP, televizijska prodaja
10.15 LUČ SVETLOBE, ponovitev 439. dela am. nadaljevanke
11.05 ŽAMETNE VRTNICE, ponovitev oddaje z Borisom Kopitarjem
11.50 POZITIV +, ponovitev glasbene oddaje
12.35 A - SHOP, televizijska prodaja
12.45 SPOT TEDNA
12.50 VIDEO STRANI
16.50 SPOT TEDNA
16.55 A - SHOP, televizijska prodaja
17.05 VIDEOIGRALNICA, ponovitev oddaje o računalniških igricah
17.35 ADIDAS STREETBALL, ponovitev reportaže
17.55 KLASIČNA VIDEO GLAVA, ponovitev glasbene oddaje
18.45 A - SHOP, televizijska prodaja
19.00 VREME
19.05 RISANKA
19.10 LUČ SVETLOBE, 440.del am.nadaljevanke
20.00 ALICA V GLASBENI DEŽELI, kontaktna glasbena oddaja
20.30 DEŽURNA LEKARNA, 29. del španske humoristične nanizanke
21.00 VREME
21.05 LETALONOSILKA, am. akcijski film
22.40 OBALNA STRAŽA, ponovitev 9. dela am. nanizanke
23.30 ADIDAS STREETBALL, pon. reportaže
23.50 SPOT TEDNA
23.55 A - SHOP, televizijska prodaja
0.05 VIDEO STRANI

KOPER

16.00 ALFRED VELIKI - angleški zgodovinski film, 1970 18.00 SLOVENSKI PROGRAM STUDIO 2 - ŠPORT 18.45 PRIMORSKA KRONIKA 19.00 VSE DANES - TV DNEVNIK 19.30 ČAKAJOČ PETRA PANA - otroška oddaja 20.00 EURONEWS 20.30 PONEDELJKOV ŠPORTNI PREGLED 21.30 EUROMAGAZIN 22.15 VSE DANES - TV DNEVNIK 22.30 SLOVENSKI PROGRAM ŠPORTNI PONEDELJEK - REPORTAŽE S PRIMORSKIH ŠPORTNIH PRIZORIŠČ

MMTV

Video strani - panorama 8.30 MMTV SHOP, televizijska prodaja 9.30 Video strani - panorama 12.00 MMTV SHOP, televizijska prodaja 13.30 Video strani, panaroma 18.00 MMTV SHOP, televizijska prodaja 18.30 POTOVANJE K UMETNOSTI, dokumentarna oddaja, 10. del/10, ponovitev 19.00 Obvestila 19.05 Risanke 19.30 MMTV SHOP, televizijska prodaja 20.05 ŽIVA SCENA, glasbena oddaja 21.50 RALLY CAMEL TROPHY, ponovitev 22.45 MMTV SHOP, televizijska prodaja 23.00 Video strani 1.00 Deutsche Welle

VTV Kanal 52

9.00 Testni signal 09.30 379. VTV MAGAZIN - informativni regionalni program 12.00 Videostrani 19.00 Otroški program 19.25 TV PRODAJA 19.30 Videostrani 20.00 EPP 20.05 KAKŠNO KMETIJSKO POLITIKO POTREBUJE SLOVENIJA?, kontaktna oddaja 21.05 ALBUM SHOW - zabavno glasbena oddaja 21.55 HOROSKOP 22.00 TV PRODAJA 22.05 Videostrani do 24.00

CATV * * *

19.00 TV NAPOVEDNIK, 19.05 RISANKA, 20.00 TEDENSKO POROČILO OKC, 20.10 CATV SPOTI - NARODNA GLASBA, 20.30 CATV SPOROČILA (PONOVITEV), 21.30 CELOVEČERNI FILM, 23.00 VIDEO STRANI.

SKY NEWS

7.00 DOBRO JUTRO S SKY NEWS 10.30 POROČILA IZ SVETA 11.10 CBS 60 MINUT 12.00 POSLOVNE NOVICE IZ SVETA 13.00 OPOLDANSKE NOVICE 14.30 CBS NOVICE 15.30 PARLAMENT V ŽIVO 17.00 POSLOVNE NOVICE IZ SVETA 18.00 V ŽIVO OB PETIH 19.00 RICHARD LITTLEJOHN 20.00 VEČERNE NOVICE 21.00 POSLOVNE NOVICE IZ SVETA 22.10 CBS 60 MINUT 23.00 VEČERNE NOVICE 00.30 CBS VEČERNE NOVICE 1.00 NOVICE OPOLNOČI 1.30 ABC NOVICE IZ SVETA 2.10 RICHARD LITTLEJOHN 3.30 IZ PARLAMENTA 5.30 CBS VEČERNE NOVICE 6.30 ABC VEČERNE NOVICE

SKY MOVIE

7.00 Pregled programa 11.00 And Then There Was One 12.35 King Of Kings 15.15 In Like Flint 17.15 Crimes Of Passion: Victim Of Love 19.00 Stepkids 21.00 True Stories: Broken Promises: Taking Emily Back 23.00 Death Wish V - The Face Of Death 0.35 Malcolm X 3.55 Cinema Of Vengeance 5.25 Crimes Of Passion: Victim Of Love

MOVIE CHANNEL

7.00 Goodbye, My Lady 9.00 Children's Choice: Hiawatha 10.00 Children's Choice: Ivanhoe 11.00 Living Free 13.00 The Macomber Affair 15.00 The Mystery Of Edwin Drood 16.50 Children's Choice: Hiawatha 17.45 Children's Choice: Ivanhoe 18.45 Mon Pere Ce Heros 20.30 U.K. Top Ten 21.00 A Few Good Men 23.20 Jennifer 8 1.25 The Music Of Chance 3.05 A Few Good Men 5.20 Mon Pere Ce Heros

VOX

8.35 DOMINON, reklamna oddaja 8.55 TRGOVINSKE POLJICE, reklamna oddaja 9.25 SKRIVNOSTI, nem.-ital.-ran. naniz. 9.55 DR. WHO, Napad Kyber ljudi, angl. naniz. 10.25 LOU GRANT, Na konca, am. naniz. 11.25 KENNEDYJEVI, am. igrani film 12.15 IGRA, SET IN DVOBOJ, Brahms štiri, angl. naniz. 13.20 NAJMOČNEJŠI MOŽ SVETA, HERKULES, fran.-ital. igrani film 14.45 MAŠČEVANJE VIKINGOV, ital.-fran. igrani film 16.20 TVEGANA IGRA, am. igrani film 18.00 POROČILA 18.15 ISHTAR, am. igrani film; POROČILA 20.10 JULIE LESCAUT, Carolina skrivnost 21.55 SPIEGEL TV MAGAZIN 22.45 POD KRINKO, Laži, same laži, angl. krim. naniz. 23.40 VSAKODNEVNE REPORTAŽE 00.10 OČI LAURE MARS, am. igrani film

PRO 7

5.35 BEN CROPP, avstral. dok. film, pon. 6.30 ALF, pon. 6.50 INŠPEKTOR GADGET 7.15 DENNIS 7.35 LISIČJE ZGODBE 8.00 ROŽNATI PANTER, pon. 8.25 ANIMANIJAKI, pon. 8.50 ZAJČEK DOLGOUŠČEK SPECIALNO 9.20 SIMPSONOVI, pon. 9.50 PUSTOLOVŠČINA OCEAN, fran. dok. film 10.50 TEMNI KRISTAL, angl. fant. film, 1982 12.45 DVOBOJ V GALAKSIJI, jap. znan.-fant. film, 1959 14.30 FANTASTIČNI OTOK JAKE RACMANA, am. risanka 15.50 MILIJON LET PRE NAŠIM ČASOM, angl. pust. film 17.45 STARMAN, am. znan.- fant. film 19.55 POROČILA 20.10 VREME 20.15 ŽENSKA OROŽJA, am. kom., 1988 22.25 LEON, am. akc. film 00.10 VOJNA SVETOV 1.05 POROČILA 1.15 ZAKON V L.A., pon. 2.05 POROČILA 2.15 NENAVADNI PRIMERI FBI, pon. 3.05 UJETNIKI, am. krim. film 4.20 POROČILA 4.30 PARKER LEWIS, pon.

SAT 1

6.00 GOSPOD SMITH - STRMA KARIERA 6.30 POVPREK ČEZ GALAKSIJO IN POTEM LEVO 7.00 TOFFELOVI 7.15 GLIMMERLINGOVI 7.30 HALLO, BOBBY! 7.55 CON COYOTE IN SANCHO PANDA 8.20 POTEPUŠKA MIŠ FEIVEL IN NJENI PRIJATELJI 8.45 PUSTOLOVEC CONAN 9.10 SUPER ČLOVEŠKI SAMU- RAJSKI ESKADRON 9.35 NEBEŠKA POTOVANJA 10.50 KRALJEVI ADMIRAL, am. pust. film, 1951 12.10 TAM V WACHAUU 13.55 RABBI NA DIVJEM ZAHODU, am. film. kom., 1979 16.05 VRV Z VISLIC; POROČILA 18.00 POJDI NA VSE! 19.00 POROČILA 19.15 ŠPORT 19.30 KOLO SREČE; POROČILA 20.15 LOV NA RDEČI OKTOBER, am. srh., 1990 POROČILA 23.00 NOVICE IN ZGODBE 23.50 RABBI NA DIVJEM ZAHODU 1.55 VRV Z VISLIC; PREGLED PROGRAMA 3.50 TAM V WACHAUU

RTL

5.35 OSTRŽEK 6.00 PRINCESA LILA IN SMOGGIEJI 6.25 SHARKY IN GEORGE 6.50 GULLIVERJEVA POTOVANJA 7.15 NINDŽA ŽELVE 7.35 DROOPY, MOJSTER DETEKTIV 8.15 KAVBOJI IZ MU-MEHIKE 8.25 SAFARI EKSPRES, ital. f. 10.10 SKUŠTRAN PES, am. kom. 11.50 DISNEYJEV ČAS 12.50 BENJUEVA NAJVEČJA DOGODIVŠČINA, am. f. 14.25 HOWARD, ŽIVALSKI JUNAK, am. f. 16.15 GORILE V MEGLI, am. f. 18.45 POROČILA 19.10 OTIFANTI 20.15 VSI IMAJO RADI WILLYJA WUFFA, nem. f. 22.15 SPIEGEL TV 23.00 KULTURNI MAGAZIN 23.30 CHUCKY III., am. grozlj. 1.10 CHEERS 1.40 GROZNO PRIJAZNA DRUŽINA 2.05 UMOR, JE NAPISALA 2.55 ILONA CHRISTEN 3.45 HANS MEISER 4.55 EKSPLOZIV 5.15 ZVEZDNIŠKI MAGAZIN

RTL 2

6.00 RISANKE 13.00 BRAVO TV 15.10 KALIFORNIJSKA GIMNAZIJA 15.40 NORO KRDELO 16.05 V DAVOVEM SVETU 16.35 DOBER NASVET JE DRAG, nan. 17.00 BARBARA STREISAND - KONCERT 19.00 POROČILA 19.15 SMEJTE SE, PROSIM! 20.15 VVRNITEV SHERLOCKA HOLMESA, am. krim. 22.20 ZADNJA BITKA 0.10 VOLKODLAKOV SVET, am. grozlj. 1.45 NOČNI SHOW DAVIDA LETTERMANA 1.35 WORLD NEWS TONIGHT 2.35 WORLD NEWS 3.05 ZADNJA BITKA 4.35 KALIFORNIJSKA GIMNAZIJA

PREMIERE

7.00 SKIPPY, Posli z zgodovino; ORSON IN OLIVIJA: Maharadžini otroci 7.50 KALLE STROPP IN NJEGOV PRIJATELJ BOLI., šved. risanka 9.15 OBLIČJE VEČNOSTI, am. dok. film 9.45 MOŽ METEOR, am. kom. 11.25 ZADEVA Z OGNJEM, am. ljubez. kom. 13.15 KINO '95, magazin 13.45 PREGLED PROGRAMA 14.00 SKIPPY: Govoreči kenguru; ORSON IN OLIVIJA: Atentat 14.50 NARAVNI ČUDEŽ LIBELLE, fran. dok. film 15.20 SVETOVNA GLASBENA PRIZNANJA 1995, am. spec. oddaja 16.50 PREGLED PROGRAMA 17.20 DRUGA PRILOŽNOST, am. srh. 19.25 NASTAJANJE "IN THE LINE OF FIRE", am. spec. oddaja 19.57 ZAPPING 20.00 PREGLED PROGRAMA 20.15 MOŽ BREZ OBRAZA, am. drama, 1993 22.15 VRATAR, DA BI SE ZALJUBIL VANJ, am. ljubez. kom. 23.50 SREDIŠČE MREŽE, am. srh., 1992 1.15 NOMADI - SMRT IZ NIČA, am. groz. 2.45 OČI NOČI III,

SLOVNO ZAKULISJE 7.00 DANES 9.00 SUPER TRGOVINA 10.00 EVROPSKO DENARNO KOLO 14.00 AMERIŠKO DENARNO KOLO 17.30 FT POSLOVNA POROČILA 18.00 DANES 19.00 ITN POROČILA 19.30 GOLF, Volvo PGA Tour 20.30 DATELINE 21.30 WISO 22.00 ITN POROČILA 22.30 NOCOJŠNJI SHOW, vodi Jay Leno 23.30 ZARES OSEBNO 0.00 FT POSLOVNA POROČILA 0.20 POROČILO Z AMERIŠKEGA TRGA 0.30 NBC NOČNA POROČILA 1.00 VIDEOMODA 1.30 NOCOJŠNJI SHOW, vodi Jay Leno 2.30 NARAVNOST NAPREJ Z ROGERJEM AILESOM 3.30 PRI JIMMYJU 4.00 DATELINE 5.00 WISO

FILMNET +

6.00 OTROŠKI PROGRAM 8.00 ACHIN TCHIN - komedija 10.00 THEN THERE WAS ONE - drama 12.00 BUFFY THE VAMPIRE SLAYER - komedija 14.00 THE BIG WHEEL - drama 22.00 PRENOS BOKSA 00.00 SRAMOTA - erotični film 02.00 THE SWITCH - drama 04.00 MY FAVOURITE BRUNETTE - komedija

MTV

6.00 ZBUDI SE..., vodi Maria 7.30 MLETJE, vodi Eric Nies 8.00 3 OD 1 8.15 ZBUDI SE..., vodi Maria 9.00 VJ INGO 12.00 SOUL NA MTV 13.00 NAJVEČJE USPEŠNICE 14.00 POPOLDANSKI MIKS 15.00 3 OD 1 15.15 POPOLDANSKI MIKS 16.00 GREMO V KINO 16.15 POPOLDANSKI MIKS 17.00 MTV POROČILA 17.15 POPOLDANSKI MIKS 17.30 POKLIČI MTV 18.00 SHOW ZIGA IN ZAGA 18.30 GLASBA NONSTOP 20.00 NAJVEČJE USPEŠNICE 21.00 NAJBOLJ ISKANO 22.30 BEAVIS IN BUTTHEAD 23.00 MTV POROČILA 23.15 GREMO V KINO, vodi Ingo 0.00 KONEC?, vodita Davina in Hugo 1.30 MLETJE, vodi Eric Nies 2.00 SOUL NA MTV 3.00 NOČNI VIDEO

3 SAT

9.00 ČAS V SLIKI 9.05 JUTRANJI MAGAZIN 10.00 ČLOVEŠKE SPOSOBNOSTI, Meditacija 10.45 FOLLOW ME!, Angleština za začetnike 11.00 SEVERNONEMŠKA PARADA USPEŠNIC 11.45 SKLENJENO IN RAZGLAŠENO 12.10 POROČILO 13.00 OPOLDANSKI MAGAZIN 13.45 KULTURA PLUS 14.15 MOSKITO 15.05 CLIP 16.05 LUTKE 17.00 MINI ZIB 17.10 EVROPSKI MAGAZIN 17.35 ZAKLADNICA AVSTRIJA 18.00 SLIKE IZ ŠVICE 18.53 ŠPANČEK, ZASPANČEK 19.00 NEMCI BEŽIJO NA JUG 19.30 ZARES EKSPLOZIVNO 20.00 DNEVNIK 20.15 EKOLOŠKI MAGAZIN 21.00 POTOVANJE V TVEGANJE 21.45 MAMMA MIA, DENAR SO MI UKRADLI!, Nemški dopustniki v Italiji 22.00 ČAS V SLIKI 22.30 MIRIAM CAHN, Portret umetnice 23.05 TELO IN DUŠA, am. f. 0.45 DESET PRED DESETO

EUROSPORT

8.30 MOTORJI, magazin 10.30 EUROFUN, magazin 11.00 ATLETIKA, IAAF miting v Hengelu, posnetki 12.00 TENIS, French Open v Parizu, prenos 19.45 MINI POROČILA 20.00 MOTOCIKLISTIČNI MAGAZIN 20.30 FORMULA ENA, Grand Prix magazin 21.00 ATLETIKA, IAAF miting v Rimu, prenos 23.00 TENIS, French Open v Parizu, posnetki 0.00 NOGOMET, kvalifikacije za EP '96, posnetki 1.00 MINI POROČILA

DSF

6.00 VRHUNCI VODNIH ŠPORTOV 6.30 PLES, evropsko prvenstvo v standardnih plesih, pon. 7.30 HATTRICK TIFOSI, italijanski nogomet 8.30 MERJENJE MOČI, igra iger, pon. 9.00 BILJARD, nemško prvenstvo v Velbertu 10.00 LAHKA ATLETIKA, mednarodni športni festival v Rehlingnu, povzetek 11.00 HATTRICK ESPANOL, španski nogomet 12.00 ACTION 5, pon. 13.00 KARAMALZ MAGIČNI ŠPORTI, kolarka, pon. 15.00 OFENZIVNO, pog. o športu, pon. 16.00 KOLESARJENJE, Giro d'Italia, povzetek 17.00 ACTION 5 18.00 KARAMALZ MAGIČNI ŠPORTI 19.55 ŠPORTNA POROČILA 20.00 PLES, pon. 22.00 BOKS, mednarodni profesionalni boji 22.55 ŠPORTNA POROČILA 23.00 MOTO ŠPORT, Sanjski avtomobili 00.00 VRHUNCI VODNIH ŠPORTOV, pon. 00.30 GILLETTE WORLD SPORT SPECIALNO, pon. 1.00 NEPOSREDNO, reklamna oddaja 1.15 MOTO ŠPORT, Klasični avtomobili, pon. 2.10 GOLF, pon. 3.00 KOŠARKA, finale 5.00 ODMOR

ORF 1

6.05 NAŠ GLASNI DOM 6.30 FOOFUR 6.55 VIKING VIKI 7.20 SMRKCI 7.45 AM DAM DES 8.05 TOM IN JERRY 8.30 CONFETTI 8.50 UMOR, JE NAPISALA 9.40 KNIGHT RIDER 10.30 VESOLJSKA LADJA ENTERPRISE 11.20 ŽURKA-STARŠI NEZAŽELENI, franc. f. 13.00 FOOFUR 13.25 VIKING VIKI 13.50 SMRKCI 14.15 AM DAM DES 14.35 IME MI JE DROPS 15.00 ARTEFIX 15.25 MINI ZIB 15.35 VESOLJSKA LADJA ENTERPRISE 16.25 KNIGHT RIDER 17.10 GROZNO PRIJAZNA DRUŽINA 17.35 NAŠ GLASNI DOM 18.05 GRAD OB VRBSKEM JEZERU 19.00 PRI HUXTABLOVIH 19.30 ČAS V SLIKI 20.00 POGLEDI VSTRAN 20.15 NI RECEPTA ZA LJUBEZEN, nem. kom. 21.50 KRAJ ZLOČINA 23.25 ČAS V SLIKI 23.30 VIVA MARIA, franc.-ital. f. 1.20 GROZNO PRIJAZNA DRUŽINA 1.45 SCHIEJOK VSAK DAN 2.45 DOBRODOŠLA, AVSTRIJA! 4.40 DOLINA MAŠČEVANJA, am. vestern

ORF 2

9.00 ČAS V SLIKI 9.05 SCHIEJOK VSAK DAN 10.05 OČKA JE RES ŠKODA! 10.55 CHICAGO HOPE HOSPITAL 11.40 ŽIVALSKI RAJ 13.00 ČAS V SLIKI 13.10 UNIVERZUM 14.00 PRAVICA LJUBITI 14.25 MOČ STRASTI 15.10 UMOR JE NAPISALA 16.00 SCHIEJOK VSAK DAN 17.00 ČAS V SLIKI 17.05 DOBRODOŠLA, AVSTRIJA! 19.00 AVSTRIJA DANES 19.30 ČAS V SLIKI 20.00 ŠPORT 20.15 AVSTRIJA II. 21.55 POGLEDI VSTRAN 22.00 ČAS V SLIKI 22.30 YBBSIADE 1995 23.15 ROPARJI ČLOVEŠKIH ORGANOV 0.00 ŠPORT 1.00 POGLEDI VSTRAN 1.05 VIDEONOČ

MADŽARSKA 1

5.30 VAŠKA TV, REGIONALNI PROGRAM 6.00 SONČNI VZHOD, jutranji informativni magazin 9.00 POROČILA 9.05 NORTHWOOD, serija 9.30 DOPOLDNE, magazin, vmes ob 11.05 Happy Holiday, serija 12.00 ZVON, POROČILA 12.05 POSEL, gospodarski poročevalec 12.20 WELCOME TOHUNGARY, podnaslovi 15.20 ZGODOVINA, za solarje 16.00 POROČILA 16.05 AMEBA, poljudnoznanstveni program za otroke 16.25 GOSPODIČNA, serija 17.00 VKLOPI, otroški program 17.45 PRIČEVALCI 18.15 POSEL 18.30 MAČEK V ŽAKLJU, kviz 19.00 PRAVLJICA 19.13 MUZA, novice iz kulture 19.30 DNEVNIK, TELEŠPORT 20.15 KOT V KINU, šestdeseta leta, vmes Nimfa na prestanu, madž. čb. film 0.05 DNEVNIK BBC

MADŽARSKA 2

9.00 ZASEDANJE PARLAMENTA, prenos 16.30 NAPOVED PROGRAMA, vreme 16.35 MEDVEDKOV KLUB 16.55 TURIZEM 17.25 ZODIAK, dvojčka 18.00 REGIONALNI PROGRAM 18.50 GOSPOD PROFESOR SPECHT, serija 19.45 DANDANES 20.25 PO POTI, evropski magazin 21.00 POLICIJSKA POROČILA 21.10 VSE ALI NIČ, kviz 21.45 DNEVNIK 22.00 OBJEKTIV, pregled vesti in dogodkov 22.30 VREME 22.35 RAZGOVORI OB KONCU TISOČLETJA, umetnostni zgodovinar Geza Perneczki

RAIUNO

6.00 EURONEWS 6.30 POROČILA 6.45 JUTRANJI SPORED 7.35 EKONOMIJA 7.00-8.00-9.00-10.00 POROČILA 9.35 OČETOV OČE, serija 10.00 POROČILA 10.05 FILM 11.00 POROČILA 11.45 VSI ZA MIZO 12.25 VREME, FLASH 12.35 GOSPA V RUMENEM 13.30 TV DNEVNIK 14.00 TSP-REFERENDUM '95 14.20 IGRALNICA 15.00 SPOMNIH SE JIH 15.45 RISANKE 17.30 ZORRO, serija, DOBIMO SE V KINU 17.55 DANES V PARLAMANTU 18.00 POROČILA 18.10 ITALIJA ZVEČER 18.50 LUNA PARK 19.35 TV DNEVNIK, VREME 20.30 ŠPORT 20.40 NOGOMET: JUVENTU-PARMA 22.35 TGS SPECIALE COPPA 23.00 POROČILA 23.05 ŠPORTNA SREDA 0.00 POROČILA, VREME 0.30 PRIMISSIMA 0.40 DANES V PARLAMENTU 0.50 VEDETI 1.20 POTIHOMA 1.35 CANZONISSIMA 1972 2.55 ITALIA DEL PO 3.20 POROČILA 3.50 KONCERT 4.25 UNIVERZA

RAIDUE

6.35 V KRALJESTVU NARAVE 7.00 RISANKE 8.25 DINOZAVRI, serija 8.40 YOO IN YAMBO, serija 9.10 KLINIKA SCHWARTZWALD, serija 9.55 KADAR SE LJUBI, soap 11.45 POROČILA 12.00 FLASH-33 12.10 ZDRAVNIK MED MEDVEDI, serija 13.00 TV DNEVNIK, VREME 13.35 TSP REFERENDUM '95 13.55 RISANKE 14.25 POPOLDAN NA DVE 14.30 PARADISE BEACH, soap 15.00 SANTA BARBARA, soap 15.45 FLASH 15.50 POPOLDNE NA DVE 16.30 KOMISAR NAVARRO, serija 17.15 FLASH 18.10 ŠPORT 18.25 VREME 18.45 OBA OBRAZA PRAVICE, serija 19.45 TV DNEVNIK, ŠPORT 20.20 VENTI E VENTI 20.40 Ujeta v svojo preteklost, film 22.20 MIXER 23.30 POROČILA 0.00 VEDETI, KULTURA V ČASOPISIH 0.10 VREME, VSE NAJBOLJŠE, KINO 0.15 BESEDE IN AVTORJEVA GLASBA 1.05 KOMISAR KRESS, serija 2.20 SEPARE' 2.30 UNIVERZA

RETEQUATTRO

7.10 ČAROVNICA IZ LJUBEZNI 7.30 TRIJE NEČAKI IN MAJORDOM 8.00 MANUELA 9.00 PRIJETEN DAN 9.15 PREZIR 10.20 JEFFERSONOVI V PARIZU 10.35 LJUBEZENSKA VROČICA 11.30 POROČILA 11.40 RUBI 12.20 DIVJE SRCE 13.00 STEZE 13.30 POROČILA 14.10 NARAVNO LEPA 14.25 STEZE 15.35 SKRIVNOSTNA ŽENSKA 16.25 ŽENITNA POSREDOVALNICA 17.10 OPROSTI MI, vodi Davide Mengacci 18.00 OBRAT, vodi Gianfranco Funari 19.00 POROČILA 19.45 OBRAT, vodi Gianfranco Funari 20.30 NEAPELJSKO ZLATO, ital. film 22.45 NAJLEPŠI FILMI NA RETEQUATTRO: Zakon s pokvarjencem, ital. film 0.45 IZ JUTRIŠNJIH ČASOPISOV 0.55 ZLOČINI IN VONJAVE, ital. komedija 2.35 NANIZANKA 3.30 MANNIX 4.20 JEFFERSONOVI 5.00 TRIJE NEČAKI IN MAJORDOM 5.30 SAMURAJI

ITALIA 1

6.30 JUTRANJI CIAO, CIAO, risanke 9.20 CHIPS 10.25 BT. J. HOOKER 11.30 MC GYVER 12.25 ODPRTI STUDIO 12.30 REFERENDUM 12.40 ŠPORTNI STUDIO 12.50 RISANKE 13.30 POWER RANGERS 14.00 ODPRTI STUDIO 14.30 POLLYANNA 14.35 POWER RANGERS 16.30 NEON RIDER 17.30 SHOW BENNYJA HILLA 18.20 TEQUILA IN BONETTI 19.30 ODPRTI STUDIO 19.50 ŠPORTNI STUDIO 20.00 KARAOKE, vodita Fiorellino in Antonella Elia 20.45 NE POVEJTE MAMI, DA SE BOM POROČILA, amer. film 22.40 REFERENDUM 22.45 PETNAJST LET TELEVIZIJE 23.30 PRENOS PRIJATELJSKE NOGOMETNE TEKME GUANGZHOV-MILAN 1.30 ITALIA 1 ŠPORT 2.30 DNEVNE NERODNOSTI 2.45 KUNG FU 4.00 ANGEL HILL, ital. film 6.00 MALA VELIKA NELL

CANALE 5

6.30 PRVA STRAN 9.00 SHOW MAURIZIA COSTANZA 11.45 FORUM, vodi Rita Dalla Chiesa 13.00 POROČILA 13.25 DNEVNE NERODNOSTI 13.40 BEAUTIFUL 14.10 DRUŽINSKA ZAROTA 16.00 OTROŠKA ODDAJA Z RISANKAMI 18.02 CENA JE PRAVA, vodi Iva Zanicchi 19.00 KOLO SREČE, vodi Mike Bongiorno 20.00 POROČILA 20.25 TO JE NOVICA 20.40 NAJLEPŠE POROKE 23.15 SHOW MAURIZIA COSTANZA 0.00 POROČILA 0.15 SHOW MAURIZIA COSTANZA 1.30 DNEVNE NERODNOSTI 1.45 TO JE NOVICA 2.00 POROČILA 2.30 NA VES GLAS 3.00 POROČILA 3.30 MEJE DUHA 4.00 POROČILA 4.30 NOČ KAČ, ital. film

HRVAŠKA 1

10.00 POROČILA 10.05 ŠOLSKI PROGRAM 11.30 GOZDNA DRUŠČINA, ris. serija 12.00 DNEVNIK 12.15 CESARICA 13.00 DRUGA ENOTA, am. film 14.55 ŠOLSKI PROGRAM 16.05 LJUBEZENSKE ZGODBE 16.30 HRVAŠKA DANES 17.00 SPOZNAVAJMO HRVAŠKO 17.30 SANTA BARBARA, serija 18.15 KOLO SREČE 18.50 PAZI, STEKLO 19.30 DNEVNIK 20.10 IZ STRANKARSKEGA ŽIVLJENJA 20.55 ŽELJKA OGRESTA IN GOSTJE 22.00 ZNANOST IN MI 22.45 DNEVNIK 23.05 S SLIKO NA SLIKO 23.35 TRILER, resna glasba

HRVAŠKA 2

15.55 S SLIKO NA SLIKO 16.25 ROKOMET, finale drž. pokala (Ž) 18.00 SKRIVNA OROŽJA, dok. ser. 18.25 LAUREL AVENUE, ser. 19.30 DNEVNIK 20.10 NA ZDRAVJE, humor. ser.20.40 LAUREL AVENUE, ser. 21.30 FILMI ISTVANA SZABOJA, Zaupanje

TV 5

6.00 JUTRANJI PROGRAM 12.45 FRANCOSKI DNEVNIK 13.05 PARIŠKE LUČI 13.30 ČLOVEK POD PRITISKOM, film 15.15 ODKRITJE 15.30 HIŠA DESCHENES 16.00 DNEVNIK TV 5 16.10 MUŠKETIRSKA KUHINJA 16.25 BIBI IN PRIJATELJI 17.15 ŠANSONI 17.45 VPRAŠANJA ZA ŠAMPIONA 18.15 AMERIŠKE VIZUE 18.25 VELIKA IGRA TV 5 18.30 DNEVNIK TV 5 19.00 PARIŠKE LUČI 19.25 VREME 19.30 ŠVICARSKI DNEVNIK 20.00 SANJE NISO POTREBNE 21.00 SEDANJI ČAS 21.55 VREME 22.00 FRANCOSKI DNEVNIK 22.40 DESJARDINS, ŽIVLJENJE NEKEGA ČLOVEKA, ZGODOVINA ČLOVEŠTVA 23.15 SNEMITE MASKE 0.30 VEČER 3 1.00 TENIS 1.10 NOČNI PROGRAM

TNT

TEMA: 100 LET FILMA/ANGIE DICKINSON – 20.00 THE WIND 22.00 PRETTY MAIDS ALL IN A ROW 00.00 CRY TERROR 01.40 FRONTIER RANGERS 03.05 PRETTY MAIDS ALL IN A ROW

DISCOVERY

17.00 ARKTIKA: Svetloba arktičnega neba 17.30 FILM O DIVJINI, dok. odd. 18.00 ARABIJA - Pesek, morje in nebo 19.00 IZNAJDBE, znan. odd. 19.35 ONSTRAN LETA 2000, znan. odd. 20.30 ENCIKLOPEDIJA GALAKTIKA: Uporaba robotov in teleskopov v vesolju 21.00 SKRIVNOSTNO VESOLJE ARTHURJA C CLARKA: Po sledeh velikih mačk 21.30 SKRIVNOSTNI SVET ARTHURJA C CLARKA: UFO 22.00 KRILA NAD SVETOM: Sanje so postale katastrofa 23.00 IZOBČENCI, dok. odd. 24.00 LUNA: Lunina vročica

SREDA
7. JUNIJ

SLOVENIJA 1

11.00 VIDEOSTRANI
11.10 TEDENSKI IZBOR
11.10 HROŠČOSNED, AMERIŠKA RISANA SERIJA, 8/21
11.35 IZ ŽIVLJENJA ZA ŽIVLJENJE - DA NE BI BOLELO: ŽIVETI S STRESOM
12.00 IRSKA, 3.ODDAJA: DEŽELA BESEDE
12.30 ALPE-DONAVA-JADRAN
13.00 POROČILA
13.05 VIDEOSTRANI
15.00 TEDENSKI IZBOR
15.00 OBISKI
16.00 VOJNA POVRATNIKA, ANGLEŠKA NADALJEVANKA, 3/6
17.00 TV DNEVNIK 1
17.10 OTROŠKI PROGRAM: MALE SIVE CELICE, KVIZ ZA ŠESTOŠOLCE
18.00 RPL - STUDIO LUWIGANA
18.45 PARI, TV IGRICA
19.10 TV NOCOJ
19.13 RISANKA
19.30 TV DNEVNIK 2, VREME
19.56 ŠPORT
20.05 FORUM (VPS 20.05)
20.25 FILM TEDNA: JABLANE, NEMŠKI FILM (VPS 20.25)
22.20 TV DNEVNIK 3, VREME (VPS 22.20)
22.36 ŠPORT
22.40 ŽARIŠČE
23.00 TV JUTRI
23.05 S O V A
23.05 PRINC Z BEL-AIRA, AMERIŠKA NANIZANKA, 9/24 (VPS 23.05)
23.35 INŠPEKTOR MORSE, ANGLEŠKA NANIZANKA, 12/18 (VPS 23.35)
0.30 VIDEOSTRANI

SLOVENIJA 2

13.00 VIDEOSTRANI
13.20 ZGODBE IZ ŠKOLJKE
13.50 TEDENSKI IZBOR
13.50 PRVI KROG, KANADSKO-FRANCOSKA NADALJEVANKA, 2/4
14.30 VIDEOŠPON
15.15 SOVA, PONOVITEV 'ALO, 'ALO, ANGLEŠKA NANIZANKA, 2/6
15.45 INŠPEKTOR MORSE ANGLEŠKA NANIZANKA, 11/18
16.40 ODKRIVANJE ZEMLJE, AMERIŠKA IZOBRAŽ. SERIJA, 4/26 (VPS 16.40)
17.10 V VRTINCU
17.55 VILNA: KVALIFIKACIJE ZA EP V NOGOMETU: LITVA - SLOVENIJA, PREN.
19.55 TV NOCOJ
20.00 TRI DESETLETJA ALFIJA NIPIČA, 2. DEL (VPS 20.00)
21.00 ŠPORTNA SREDA: TENIS - ROLAND GARROS, ČETRTFINALE (M), POSNETEK IZ PARIZA
22.30 OMIZJE (VPS 22.30)
0.30 TV JUTRI

KANAL A

7.00 VIDEO STRANI
10.00 SPOT TEDNA
10.05 A - SHOP, televizijska prodaja
10.15 LUČ SVETLOBE, ponovitev 441. dela am. nadaljevanke
11.05 RODEO, ponovitev glasbene oddaje
11.35 MALE ŽIVALI, ponovitev oddaje o hišnih ljubljencih
12.35 A - SHOP, televizijska prodaja
12.45 SPOT TEDNA
12.50 VIDEO STRANI
16.55 SPOT TEDNA
17.00 A - SHOP, televizijska prodaja
17.10 KARMA, ponovitev oddaje o duhovnosti
18.15 RAČUNALNIŠKA KRONIKA, ponovitev dokumentarne oddaje
18.45 A - SHOP, televizijska prodaja
19.00 VREME
19.05 RISANKA
19.10 LUČ SVETLOBE, 442. del am. nadaljevanke
20.00 SEDEM VELIČASTNIH, videolestvica
20.30 PARIS, 6. del ameriške nanizanke
21.20 VREME
21.25 UNPATO, oddaja o aktualnih dogodkih
22.30 DANCE SESSION, oddaja o plesu
23.00 TO TRAPASTO ŽIVLJENJE, ponovitev 9. dela am. nadaljevanke
23.50 EPIKUREJSKE ZGODBE, ponovitev oddaje o slov. gostilnah
0.05 SPOT TEDNA
0.10 A - SHOP, televizijska prodaja
0.20 VIDEO STRANI

KOPER

16.00 EURONEWS 16.15 VSE DANES - AKTUALNOSTI SREDOZEMLJE 16.45 RHYTHM & NEWS - vodi ANDREA F. 17.45 SLIKE IZ SEČUANA: SAJENJE RIŽA 18.00 SLOVENSKI PROGRAM BLIŽNJA SREČANJA TV - mladinska oddaja 18.30 TV STIČIŠČE 18.45 PRIMORSKA KRONIKA 19.00 VSE DANES - TV DNEVNIK 19.30 AMERIŠKI AVTORJI: Preporod Harlema 20.00 EURONEWS 20.30 ALICA - evropski kulturni magazin 21.20 LETEČI ZDRAVNIK - tv nanizanka 22.05 NO COMMENT 22.15 VSE DANES - TV DNEVNIK 22.30 PAST ZA MOŠKEGA - ameriška drama, 1961

MMTV

7.00 Video strani - panorama 8.30 MMTV SHOP, televizijska prodaja 9.30 Video strani - panorama 12.00 MMTV SHOP, televizijska prodaja 13.30 Video strani - panorama 16.00 MMTV SHOP, televizijska prodaja 16.15 ŽIVA SCENA, pon. 18.00 ROBOTRONIC, pon. 19.00 KUHAJMO SKUPAJ, kulinarična oddaja, pon. 19.30 MMTV SHOP, televizijska prodaja 20.05 MED PRIJATELJI, oddaja o narodno-zabavni glasbi 21.05 KAMERA NA POTEPU: Po sledeh Lindbergha, dok. film 3. del/25 21.35 SVATOVSKA PESEM ŽIVE VODE, dokumentarni film o slapovih v dolini Koritnice 22.35 NA DOLŽNOSTI (In the Line of Duty), film 0.00 Video strani 1.00 Deutsche Welle

VTV Kanal 52

9.00 Testni signal 09.30 380. VTV MAGAZIN - informativni regionalni program 09.50 ŠPORTNI TOREK 10.10 ŠPORTNI GOST 12.00 Videostrani 19.00 Otroški program 19.30 TV PRODAJA 19.35 Videostrani 20.00 EPP 20.05 VIDEO TOP - kontaktna oddaja o rock glasbi 21.10 TROPSKA VROČICA, ameriška detektivska nanizanka 22.00 HOROSKOP 22.05 TV PRODAJA 22.10 Videostrani do 24.00

CATV * * *

19.00 TV NAPOVEDNIK, 19.05 RISANKA, 20.00 POMLADNI POLJUBČKI - OŠ VOJNIK, 21.30 SVETA BIRMA V CERKVI SV. JOŽEFA, 22.30 CATV - SPOTI, NARODNA GLASBA, 23.00 VIDEO STRANI.

SKY NEWS

7.00 DOBRO JUTRO S SKY NEWS 10.30 ZABAVA KONEC TEDNA 11.30 ABC NOČNA LINIJA 12.00 NOVICE IZ SVETA 13.00 OPOLDANSKE NOVICE 14.30 CBS NOVICE 15.30 V ŽIVO IZ PARLAMENTA 17.00 NOVICE IZ SVETA 18.00 V ŽIVO OB PETIH 19.00 RICHARD LITTLEJOHN 20.00 POSLOVNE NOVICE IZ SVETA 22.30 SKY NEWS EKSTRA 23.00 VEČERNE NOVICE 00.30 CBS VEČERNE NOVICE 1.00 POLNOČNE NOVICE 1.30 ABC NOVICE IZ SVETA 2.10 RICHARD LITTLEJOHN 3.30 IZ PARLAMENTA 5.30 CBS VEČERNE NOVICE 6.30 ABC NOVICE IZ SVETA

SKY MOVIE

7.00 Pregled programa 11.00 Call Of The Wild 13.00 Final Shot - The Hank Gathers Story 15.00 Cross My Heart 17.00 Challenge To Be Free 19.00 Call Of The Wild 21.00 Midweek Premiere: Flirting 23.00 Posse 0.50 After Dark: Secret Games II: The Escort 2.25 Garbo Talks 4.05 Running Mates 5.35 Final Shot - The Hank Gathers Story

MOVIE CHANNEL

7.00 Storm Fear 9.00 Children's Choice: The Wind In The Willows 10.00 Children's Choice: Peter Pan 11.00 Tender Mercies 13.00 Three Warriors 15.00 Life With Father 17.00 Children's Choice: The Wind In The Willows 18.00 Children's Choice: Peter Pan 18.55 Spiderman Strikes Back 20.30 Special Feature: The Cannes Film Festival 21.00 House Of Cards 23.00 Jack The Bear 0.40 Swing Kidsši 2.35 Incident In A Small Town 4.10 Stalking Back 5.45 Treasure Island

VOX

9.05 DOMINION, reklamna oddaja 9.25 TRGOVINSKE POLICE, reklamna oddaja 9.55 SKRIVNOSTI, nem.-ital.-fran. naniz. 10.25 DR. WHO, Napad Kyber ljudi, angl. naniz. 10.55 KENT STATE, am. dok. drama 12.45 IGRA, SET IN DVOBOJ, Brahms štiri, angl. naniz. 13.45 LOČITEV PO FRANCOSKO, fran. igrani film 15.15 POLICIJSKI REVIR NA HILL STREETU, Izjava proti izjavi, am. krim. naniz. 16.10 CANNON, Načrt o begu, am. krim. naniz. 17.05 IGRA, SET IN DVOBOJ, angl. naniz. 18.00 POROČILA 18.20 POLICIJSKI REVIR NA HILL STREETU, Smešno, da bi kar zaspal, am. krim. naniz. 19.15 CANNON, Umori v mesečini, am. krim. naniz.; POROČILA 20.10 LOČITEV PO FRANCOSKO, fran. naniz. 21.55 SPIEGEL TV TEMA 22.45 MORILSKI VSAKDAN, Razpečevalec mamil, am. krim. naniz. 23.40 DOLŽINA VALOV, glasbeni magazin 00.15 POGLED, KI UBIJA, am. igrani film

PRO 7

5.00 ARABELLA KIESBAUER, pon. 5.50 ALF, pon. 6.15 PUSTOLOVŠČINA TINY TOON, pon. 6.40 ROŽNATI PANTER, pon. 7.05 DRUŽINA KREMENČKOVIH, pon. 7.30 BONANZA 8.30 MANNIX 9.30 ROSEANNE, pon. 10.00 STARMAN, am. znan.-fant. film 12.10 TRD, A PRISRČEN 13.05 CHARLIEJEVI ANGELČKI 14.05 ULICE SAN FRANCISCA 16.00 ZAKON V L.A. 17.00 PUŠTOLOVŠČINA TINY TOON 17.30 ROŽNATI PANTER 17.55 DRUŽINA KREMENČKOVIH 18.30 ALF 19.00 ROSEANNE 19.30 TAFF, magazin 19.55 POROČILA 20.10 VREME 20.15 NOREC V VIOLINSKEM KOVČKU, am. kom., 1985 22.00 LJUBEZEN IN GREH 22.50 HUDIČEV OBJEM, fran. krim. film, 1984 00.45 POROČILA 00.55 ZAKON V L.A., pon. 1.45 POROČILA 1.55 VOJNA SVETOV, pon. 2.45 TRD, A PRISRČEN, pon. 3.30 POROČILA 3.40 "2 PROTI 2", pon. 4.10 BOMBAYSKI SRAKOPERJI, angl. pust. film

SAT 1

5.30 NEMČIJA DANES ZJUTRAJ 7.30 ŽIVLJENJE DANES 9.30 ŽE PRIPRAVLJENI 10.00 WOLFFOV REVIR 11.00 K BLAGAJNI, SRČEK! 11.30 SOSEDI; POROČILA 11.55 POD KALIFORNIJSKIM SONCEM 12.55 FALCON CREST; POROČILA 13.55 CAGNEY IN LACEY 14.55 VESOLJSKA LADJA ENTERPRISE - PRIHODNJE STOLETJE 16.00 ZAKON ULICE; POROČILA 17.00 TVEGAJ! 17.30 REGIONALNA POROČILA; POROČILA 18.00 POJDI NA VSE! 19.00 POROČILA 19.15 ŠPORT 19.30 KOLO SREČE; POROČILA 20.15 BAVAREC NA OTOKU RUEGEN, Čudovite gore, nem. druž. naniz., 1992 21.15 CHICAGO HOPE HOSPITAL 22.15 MESTO DEJANJA - VRTNA OGRAJA; POROČILA 23.20 NA KOLESIH SMRTI, am. akc. film, 1990 1.00 ZAKON ULICE 1.50 HUNTER 2.40 CAGNEY IN LACEY; PREGLED PROGRAMA 3.45 VESOLJSKA LADJA ENTERPRISE - PRIHODNJE STOLETJE 4.40 FALCON CREST

RTL

5.30 POROČILA 5.35 PRINC NAMOR, JUNAK ATLANTIDE 6.00 POROČILA 6.05 SPIDERMAN IN NJEGOVI NENAVADNI PRIJATELJI 6.30 POROČILA 6.35 SREČNI LUKA 7.00 TOČKA 7 7.30 POROČILA 7.35 MED NAMI 8.00 POROČILA 8.05 KOJAK 9.00 GROZNO PRIJAZNA DRUŽINA 9.30 CHEERS 10.00 BOGAT IN LEP 10.30 ČAS HREPENENJA 11.00 CENA JE VROČA 11.30 DRUŽINSKI DVOBOJ 12.00 TOČKA 12 12.30 SPRINGFIELD STORY 13.15 KALIFORNIJSKI KLAN 14.05 UMOR, JE NAPISALA 15.00 ILONA CHRISTEN, Vzeti pravico v svoje roke 16.00 HANS MEISER, Moj mož je nogometni trener 17.00 JEOPARDY 17.30 MED NAMI 18.00 BOGAT IN LEP 18.30 ZVEZDNIŠKI MAGAZIN 18.45 POROČILA 19.10 EKSPLOZIVNO 19.40 DOBRI ČASI, SLABI ČASI 20.15 PRAVICA ZA MOJEGA MRTVEGA SINA, am. f., 1. del 21.15 PRAVICA ZA MOJEGA MRTVEGA SINA, 2. del 22.10 STERN TV 23.15 NOČNI SHOW 0.00 NOČNI DNEVNIK 0.30 CHEERS 1.00 GROZNO PRIJAZNA DRUŽINA 1.30 KOJAK 2.20 UMOR, JE NAPISALA 3.10 ILONA CHRISTEN 4.00 HANS MEISER 4.55 EKSPLOZIVNO 5.15 ZVEZDNIŠKI MAGAZIN

RTL 2

6.35 RISANKE 9.50 RUKCUK 10.25 SMEJTE SE, PROSIM! 11.00 VRNITEV SHERLOCKA HOLMESA 12.45 RISANKE 16.35 HULK 17.15 JUMP STREET 21 18.20 RUKCUK 18.55 BENNY HILL 19.25 SMEJTE SE, PROSIM! 20.00 POROČILA 20.15 MORILSKE IGRE, am. f. 22.00 WRESTLING 23.00 UPOR VOJAKOV, špan.-ital. f. 0.50 NOČNI SHOW DAVIDA LETTERMANA 1.40 WORLD NEWS TONIGHT 2.15 GLORY DAYS 3.05 MORILSKA IGRA 4.35 WRESTLING

PREMIERE

7.00 SKIPPY: Sledovi kolesa; ORSON IN OLIVIJA: Stava 7.50 LEPOTICA IN ZVER, angl. risanka 9.00 ROJENI V QUEENSU, am. tragikom. 10.50 NORI INSTINKT, am. kom. 12.20 BEG V VEGAS, am. srh. 13.45 PREGLED PROGRAMA 14.00 SKIPPY: Pasje življenje; ORSON IN OLIVIJA: Mačka Baobab 14.50 MORSKI PES IMA ČEKANE, am. dok. film 15.55 EL MARIACHI, am. film 17.20 PREGLED PROGRAMA 17.35 ZIBELKA SONCA, am. srh. 19.40 KINO '95 19.57 ZAPPING 20.00 PREGLED PROGRAMA 20.15 OGRAJA, am. srh. drama, 1994 22.00 KAREN McCOY - MAČKA, am. srh. 23.45 DOLGA POT, am. drama 1.20 LESTNICA USPEŠNIC IZ AMERIŠKIH KINEMATOGRAFOV 1.45 TELESNA STRAŽA ZA VROČE NOČI, am. erot. srh. 3.25 VZPON NA LEDENI STOLP, am. dok. film 3.55 SREDIŠČE MREŽE, am. srh. 5.20 KRALJ GORE, am. drama, 1993

SUPER CHANNEL

5.30 NBC POROČILA 6.00 ITN POROČILA 6.15 POROČILO Z AMERIŠKEGA TRGA 6.30 PO-

am. erot. film 4.25 STREHE SVETA, am. drama 6.00 MORSKI PSI PRED KAMERO, am. dok. f.

SUPER CHANNEL

5.30 JUTRANJI PROGRAM 7.00 DANES 9.00 SUPER TRGOVINA 10.00 EVROPSKO DENARNO KOLO 14.00 AMERIŠKO DENARNO KOLO 17.30 FT POSLOVNA POROČILA 18.00 DANES 19.00 ITN POROČILA 19.30 ZAKLADI VRTOV 20.30 PRI JIMMYJU 21.00 MEDNARODNI ZLOČIN 21.30 EVROPA 2000 22.00 ITN POROČILA 22.30 NOCOJŠNJI SHOW Z JAYEM LENOM 23.30 ZARES OSEBNO, vodi Bob Berkowitz 0.00 FT POSLOVNA POROČILA 0.20 POROČILO Z AMERIŠKEGA TRGA 0.30 NBC NOČNA POROČILA 1.00 ENAK ČAS 1.30 GOVORIMO O JAZZU 2.30 NARAVNOST NAPREJ Z ROGERJEM AILESOM 3.30 PRI JIMMYJU 4.00 FRONTALNO 5.00 EVROPA 2000

FILMNET +

6.00 OTROŠKI PROGRAM 8.00 THE GIFT OF LOVE - drama 10.00 THE WATERDANCE - drama 12.00 PURE COUNTRY - drama 14.00 THE METEOR MAN - komedija 16.00 RISANKE 18.00 GAS FOOD LODGING - drama 20.00 UNIVERSAL SOLDIER - akcijski film 22.00 MO'-MONEY - komedija 00.00 NOČNE FANTAZIJE S TORI WELLES - erotika 02.00 PHONER CALL FROM A STRANGER - drama 03.35 FUNNY LADY - mjuziki

MTV

6.00 ZBUDI SE..., vodi Maria 7.30 MLETJE, vodi Eric Nies 8.00 3 OD 1 8.15 ZBUDI SE..., vodi Maria 9.00 VJ INGO 12.00 SOUL NA MTV 13.00 NAJVEČJE USPEŠNICE 14.00 POPOLDANSKI MIKS 15.00 3 OD 1 15.15 POPOLDANSKI MIKS 16.00 GREMO V KINO 16.15 POPOLDANSKI MIKS 17.00 MTV POROČILA 17.15 POPOLDANSKI MIKS 17.30 POKLIČI MTV 18.00 BRITANSKA HIT LISTA 20.00 NAJVEČJE USPEŠNICE, vodi Ingo 21.00 MELISSA ETHERIDGE, unplugged 22.00 RESNIČNI SVET 22.30 BEAVIS IN BUTTHEAD 23.00 MTV POROČILA 23.15 GREMO V KINO, vodi Ingo 23.30 PRVI POGLED, vodi VJ Ingo 0.00 KONEC?, vodita Davina in Hugo 1.30 MLETJE 2.00 SOUL NA MTV, vodi Lisa I'Anson 3.00 NOČNI VIDEO

3 SAT

9.00 ČAS V SLIKI 9.05 NEAPELJSKI FRIZ, S kamero skozi dela Markusa Raetza 9.30 ŠPANSKA KLAVIRSKA GLASBA 10.25 GUNNAR IDENSTAM, Improvizacije na orglah 10.35 JOHANNES BRAHMS, Simfonija štev. 2 11.20 FRANZ VON DEFREGGER 12.05 NEMŠKA KNJIŽEVNOST PO LETU 1945 13.00 ČAS V SLIKI 13.10 S KAMERO V VESOLJU 13.50 SLADKA PTICA MLADOSTI, Hormonska terapija 14.50 EQUITANA '95 15.50 SIBENSTEIN 16.15 OAZA 16.45 KALLE BLOMQUIST, švedski f. 18.05 NEMŠKI KATOLIKI REFORMIRAJO SVOJO CERKEV 18.53 ŠPANČEK, ZASPANČEK 19.15 POGOVOR DNEVA 19.30 SAARBRÖCKENSKI FESTIVAL FRANCOSKEGA GLEDALIŠČA IN ŠANSONOV 20.00 DNEVNIK 20.15 OČETJE IN SINOVI 22.35 NEMŠKI AMATERSKI FILM 23.20 CITY ARTE, Biel 0.05 ENSEMBLE MODERN PERCUSSION

EUROSPORT

8.30 RUGBY, sv. pokal v J. Afriki, posnetki 9.30 AVTOMOBILIZEM, serija indy, dirka v Milwaukeeju, posnetek 10.30 AVTOMOBILIZEM, DTM prvenstvo 11.00 TENIS, French Open v Parizu, prenos 19.46 MINI POROČILA 20.00 SVET HITROSTI, magazin 22.00 TENIS, French Open v Parizu, posnetki 23.00 ATLETIKA, miting v Hengelu, posnetki 0.00 EUROGOLF, magazin 1.00 MINI POROČILA

DSF

8.00 ŽIVLJENJE V DIVJINI, Družinsko življenje, pon. 9.00 KARAMALZ MAGIČNI ŠPORTI, pon. 11.00 HATTRICK, nogometna zvezna liga, pon. 12.00 HATTRICK TIFOSI, Italijanski nogomet 13.00 DVIGANJE UTEŽI, Najmočnejši možje sveta, pon. 14.00 EKSKLUZIVNO RITMIČNO ŠPORTNA GIMNASTIKA, nemško prvenstvo v Bochumu 15.00 KLASIKI ŠPORTA 15.15 GEROLSTEINERJEVA LAHKA ATLETIKA, mednarodni športni fest 17.15 PLES, evropsko prvenstvo v standardnih plesih 18.00 KARAMALZ MAGIČNI ŠPORTI, svetovna liga v Ameriškem nogometu 19.55 ŠPORTNA POROČILA 20.00 ŠPORTNA POROČILA 20.00 KOLESARJENJE, povzetek Gira d'Italia 21.00 LAHKA ATLETIKA, mednarodni športni festival v Rehlingnu, povzetek 22.00 HATTRICK ESPANOL, španski nogomet 22.55 ŠPORTNA POROČILA 23.00 ŠPORT PO SVETU 00.00 MOTO ŠPORT, Sanjski avtomobili 1.00 NEPOSREDNO, reklamna oddaja 1.15 ŠPORT PO SVETU, pon. 2.15 ODMOR

ORF 1

6.00 DOGODIVŠČINE NA KARIBIH 6.35 LUTKE 6.55 HELMI 7.00 FEIVEL 7.20 LISICA ZVITOREPKA 8.55 BUGS BUNNY 9.20 ČEBELJI KRALJ, otroški f. 10.20 SPODAJ OB REKI, ris. 11.45 BITKA ZA PLANET OPIC, am. znanstv.-fant. f. 13.10 RECI KARKOLI, am. f. 14.40 NUNE POJEJO 16.15 FEIVEL 17.35 ŽURKA SE NADALJUJE, franc. kom. 19.30 ČAS V SLIKI 19.54 ŠPORT 20.15 KRAJ ZLOČINA 21.50 V BREZNU, am. srh. 23.20 ČAS V SLIKI 23.25 AGENTI ŽIVIJO SAMOTNO, am. kom. 0.50 V BREZNU 2.20 TOMMYKNOCKERS 3.50 PIRATI 5.25 SUPERMAN

ORF 2

9.00 ČAS V SLIKI 9.05 ZLATA RIBICA JE PADLA V VODO, am. kom. 10.50 NEBEŠKI VOHLJAČ, am. kom. 12.05 ČAS V SLIKI 12.15 NAJVEČJA ZGODBA VSEH ČASOV, am. f. 15.20 ŠPORT 18.00 KAKO STE KAJ? 18.25 KRISTJAN V ČASU 18.30 SLIKA AVSTRIJE 19.00 AVSTRIJA DANES 19.30 ČAS V SLIKI 19.54 PRAZNIČNI VEČER, Kaj je dobrota? 20.15 PODEŽELSKI ZDRAVNIK 21.10 OTTO SCHENK 22.00 ČAS V SLIKI 22.10 KRIŽARJI, Jeruzalem 23.00 ORFEJ IN EVRIDIKA, J. Haydn 1.00 VIDEONOČ

MADŽARSKA 1

6.00 SONČNI VZHOD, jutranji informativni magazin 8.00 PROGRAM ZA OTROKE 12.00 ZVON, VIDEO STRANI 12.05 ŠESTDNEVNA VOJNA, 5. 6. 1967 12.10 KIRI TE KANAWA, portret 14.10 NEZRELI, serija 14.45 SREČEN PREOBRAT, angleški čb f. 16.20 VKLOPI, za otroke 17.25 OB ROJSTNEM DNEVU, Gyza Heged's 18.10 ZLATA VEJICA, pregled 19.00 KOLO SREČE 19.30 OTROŠKI KOTIČEK 20.00 POROČILA, VREME 20.20 UGRABLJENI EKSPRESNI VLAK, ameriški f. 22.20 LEVI'50, 2. del 23.10 PORTRETI, György Szemadém 23.45 DNEVNIK BBC

MADŽARSKA 2

9.30 VIDEO STRANI, NAPOVED PROGRAMA 9.40 ZGODOVINA KNJIŽEVNOSTI, Pannonius 10.00 TV MAGISTER, izobraževalni program 11.00 MADDALENA, IZ VEDENJA NEZADOSTNO, italijanski čb film 14.00 NATURA MAGAZIN 14.30 O GLASBI V COPARAH????, pri Gyula Vikid=l 15.00 PRIRODOSLOVNI FILM 15.20 ROSSINI, angleški glasbeni film 16.20 TAJNA PODRUŽNICA, serija 17.20 NESKONČNA ZGODBA, nemški film 18.50 TELEŠPORT 19.00 ODBOJKA, finala prvenstva 21.05 VSE ALI NIČ, kviz 21.40 PANORAMA, zunanja politika 22.15 TAUGENICHTS, nemški film

RAIUNO

6.00 EURONEWS 6.30 POROČILA 6.45 JUTRANJI SPORED 7.00-8.00-9.00-10.00 POROČILA 9.35 OČETOV PES, serija 10.00 POROČILA 10.05 FILM 11.00 POROČILA 11.45 VSI ZA MIZO 12.25 VREME 12.30 FLASH 12.35 GOSPA V RUMENEM 13.30 TV DNEVNIK 14.00 TSP-REFERENDUM '95 14.25 SEDEM DNI V PARLAMENTU 14.55 SPOMNIM SE JIH 15.45 RISANKE 17.30 ZORRO, tv film 17.55 NEONEWS, DOBIMO SE V KINU 18.00 POROČILA 18.10 ITALIJA ZVEČER 18.50 LUNAPARK 19.35 TV DNEVNIK, VREME 20.30 ŠPORT 20.40 Splash - Una sirena a Manhattan, film 22.40 POROČILA 22.45 DRUGI DEL VEČERA 0.00 POROČILA, VREME 0.30 DANES V PARLAMENTU 0.40 VEDETI 1.10 POTIHOMA 1.25 CANZONISSIMA 1972 2.45 ITALIA DEL PO: UN PO' DI PO 3.10 POROČILA 3.40 KONCERT 4.25 UNIVERZA

RAIDUE

6.35 V KRALJESTVU NARAVE 7.00 RISANKE 8.15 YOOS IN YAMBO, serija 8.40 VRELEC ŽIVLJENJA 9.10 KLINIKA SCHWARTZWALD, serija 9.55 KADAR SE LJUBI, soap 11.45 POROČILA 12.00 FLASH- 33 12.10 ZDRAVNIK MED MEDVEDI, serija 13.00 TV DNEVNIK, VREME 13.35 TSP REFERENDUM '95 13.55 RISANKE 14.25 POPOLDAN NA DVE 14.30 PARADISE BEACH, soap 14.50 SANTA BARBARA, soap 15.45 FLASH 15.50 POPOLDNE NA DVE 16.30 KOMISAR NAVARRO, serija 17.15 POROČILA 18.10 ŠPORT 18.25 VREME 18.45 OBA OBRAZA PRAVICE, serija 19.45 TV DNEVNIK, ŠPORT 20.20 VENTI E VENTI 20.40 TSP REFERENDUM '95 21.45 MIXER 23.30 POROČILA 0.00 KULTURA V ČASOPISIH 0.10 VREME 0.15 BESEDE IN AVTORJEVA GLASBA 1.15 MOTONAUTIKA 1.30 SASSARI- ROKOBORBA, TROFEO MILONE 2.00 SEPARE' 2.30 UNIVERZA

RETEQUATTRO

7.10 ČAROVNICA IZ LJUBEZNI 7.30 TRJE NEČAKI IN MAJORDOM 8.00 MANUELA 9.00 PRIJETEN DAN 9.15 GUADALUPE 10.20 VELEBLAGOVNICE 10.35 LJUBEZENSKA VROČICA 11.30 POROČILA 11.40 RUBI 12.20 DIVJE SRCE 13.00 STEZE 13.30 POROČILA 14.10 NARAVNO LEPA 14.25 STEZE 15.35 SKRIVNOSTNA ŽENSKA 16.25 ŽENITNA POSREDOVALNICA 17.10 OPROSTI MI, vodi Davide Mengacci 18.00 OBRAT, vodi Gianfranco Funari 19.00 POROČILA 19.45 OBRAT, vodi Gianfranco Funari 20.45 ČRNI BISER, 43. del 22.50 NAJLEPŠI FILMI NA RETEQUATTRO: Stena iz gume, ital. film 23.45 POROČILA 1.20 IZ JUTRIŠNJIH ČASOPISOV 1.30 POLICISTKA GRADI KARIERO, ital. film 3.05 JEFFERSONOVI 4.00 MANNIX 4.50 TRJE NEČAKI IN MAJORDOM 5.30 SAMURAJI

ITALIA 1

6.30 JUTRANJI CIAO, CIAO, risanke 9.20 CHIPS 11.00 BABY SITTER 11.25 VILLAGE 11.30 MC GYVER 12.25 ODPRTI STUDIO 12.30 REFERENDUM 12.40 ŠPORTNI STUDIO 12.50 POLLYANNA 14.00 ODPRTI STUDIO 14.35 TO NI RAI 16.30 NEON RIDER 17.30 SHOW BENNYJA HILLA 18.20 BEVERLY HILLS 90210 19.30 ODPRTI STUDIO 19.50 ŠPORTNI STUDIO 20.00 KARAOKE, vodita Fiorellino in A. Elia 20.45 CELOVEČERNI FILM 22.40 NIKOLI NE RECI GOL PONEDELJKA 23.40 VEČERNI GIRO 0.40 REFERENDUM 0.45 ITALIA 1 ŠPORT 1.45 NA VES GLAS 2.15 DNEVNE NERODNOSTI 2.30 KUNG FU 3.30 CHIPS 4.30 NAJBOLJ NORA PODMORNICA NA SVETU, ital. film 6.00 MALA VELIKA NELL

CANALE 5

6.30 PRVA STRAN 9.00 SHOW MAURIZIA COSTANZA 11.45 FORUM, vodi Rita Dalla Chiesa 13.00 POROČILA 13.25 DNEVNE NERODNOSTI 13.40 BEAUTIFUL 14.10 DRUŽINSKA ZAROTA, zabavna oddaja 16.00 OTROŠKA ODDAJA Z RISANKAMI 18.02 CENA JE PRAVA, vodi Iva Zanicchi 19.00 KOLO SREČE, vodi Mike Bongiorno 20.00 POROČILA 20.25 TO JE NOVICA 20.40 KONČNA ANALIZA, amer. film 23.15 SHOW MAURIZIA COSTANZA 0.00 POROČILA 0.15 SHOW MAURIZIA COSTANZA 1.30 DNEVNE NERODNOSTI 1.45 TO JE NOVICA 2.00 POROČILA 2.30 TARGET 3.00 POROČILA 3.30 NONSOLOMODA 4.00 POROČILA 4.30 IMELI SO GA ZA NADLEŽNEGA SVETNIKA, ital. film

HRVAŠKA 1

10.00 POROČILA 10.05 ŠOLSKI PROGRAM 11.30 GOZDNA DRUŠČINA, risanka 12.00 DNEVNIK 12.15 CESARICA, ser. 13.00 ČUDNA LJUBEZEN MARTHE IVERS, am. film 14.30 ŠOLSKI PROGRAM 16.05 MODUL 8 16.30 HRVAŠKA DANES 17.00 SPOZNAVAJMO HRVAŠKO 17.30 SANTA BARBARA, ser. 18.15 KOLO SREČE 18.50 FEDERACIJA IN KONFEDERACIJA 19.30 DNEVNIK 20.10 DRAMSKI PROGRAM 21.15 HRVAŠKA IN SVET 22.05 ISKANJE IZGUBLJENEGA ČASA: Baron Trenk 23.05 DNEVNIK 23.10 S SLIKO NA SLIKO 23.40 PORTRET LJILJANE MOLNAR TALAJI

HRVAŠKA 2

17.10 S SLIKO NA SLIKO 17.40 SVET V VOJNI, dok. ser. 18.30 DR. QUINN, ŽENSKA VRAČ, ser. 19.30 DNEVNIK 20.10 ARENA, šport. odd. 21.15 MURPHY BROWN, ser. 21.45 LAUREL AVENUE, ser. 22.40 LOVEJOY, ser.

TV 5

6.00 JUTRANJI PROGRAM 12.45 FRANCOSKI DNEVNIK 13.05 PARIŠKE LUČI 13.30 TEATER 15.15 KRATKOMETRAŽCI 15.30 HIŠA DESCHENES 16.00 DNEVNIK TV 5 16.10 MUŠKETIRSKA KUHINJA 16.30 BIBI IN PRIJATELJI 17.15 ŠANSONI 17.45 VPRAŠANJA ZA ŠAMPIONA 18.15 AMERIŠKE VIZIJE 18.25 VELIKA IGRA TV 5 18.30 DNEVNIK TV 5 19.00 PARIŠKE LUČI 19.25 VREME 19.30 ŠVICARSKI DNEVNIK 20.00 THALASSA 21.00 STAVA, TOČKA 21.55 VREME 22.00 FRANCOSKI DNEVNIK 22.40 OTROCI TELEVIZIJE 23.55 LEPLJIVO IN PIKANTNO 0.30 VEČER 3 1.00 NOČNI PROGRAM

TNT

VEČ TEM – 20.00 BEWARE, MY LOVELY 22.00 COMRADE X 00.00 IN OUT TIME 01.55 THE ONLY WAY 03.25 TOMORROW WE LIVE

DISCOVERY

17.00 GLOBALNA DRUŽINA: Snežni leopardi 17.30 HLADNOKRVNI MORILCI: Škorpijoni, pajki in stonoge 18.00 POŽAR, dok. odd. 18.30 DUH PREŽIVETJA: Reševanje z ladje Andrea Doria 19.00 IZNAJDBE, poljudnozn. odd. 19.35 ONSTRAN LETA 2000, poljudnozn. odd. 20.30 ZRAČNA MEJA: Dogfighterji 21.00 LUNA: Lunina vročica 22.00 NARAVA STVARI: Kaos: znanost in nepričakovano 23.00 KLASIČNI AVTOMOBILI: Mustang 24.00 TELESNI STRAŽARJI, dok. odd.

TOREK 6. JUNIJ

SLOVENIJA 1

10.00 VIDEOSTRANI
10.25 TEDENSKI IZBOR
10.25 IGRAJMO SE GLEDALIŠČE: VESELJE DO IGRANJA, 9/13
10.50 CIOCIARA, ITALIJANSKI FILM (ČB)
12.30 SVETOVNI POSLOVNI UTRIP, AMERIŠKA POSLOVNA ODDAJA
13.00 POROČILA
13.05 TEDENSKI IZBOR
13.05 SEDMA STEZA
13.50 SOBOTNA NOČ
16.20 MOSTOVI
17.00 TV DNEVNIK 1
17.10 OTROŠKI PROGRAM
17.10 NINA SKRBINŠEK: Z LUTKAMI NA POTEPU
17.45 PRGIŠČE PRILJUBLJENIH PRAVLJIC, LUTKOVNA IGRICA, 3/13
18.00 REGIONALNI STUDIO KOPER
18.45 LINGO, TV IGRICA
19.10 TV NOCOJ
19.13 RISANKA
19.30 TV DNEVNIK 2, VREME
19.56 ŠPORT
20.05 ZGODBE MEDENIH TEDNOV: PETER-ŠILJ IN ZELENA, NEMŠKA NANIZANKA, 4/8 (VPS 20.05)
21.00 OSMI DAN (VPS 21.00)
22.00 TV DNEVNIK 3, VREME (VPS 22.00)
22.16 ŠPORT
22.20 ŽARIŠČE
22.40 POSLOVNA BORZA
22.50 TV JUTRI
22.55 S O V A
22.55 'ALO, 'ALO, ANGLEŠKA NANIZANKA, 2/6 (VPS 22.55)
23.25 INŠPEKTOR MORSE, ANGLEŠKA NANIZANKA, 11/18 (VPS 23.25)
0.20 VIDEOSTRANI

SLOVENIJA 2

11.30 VIDEOSTRANI
11.55 PARIZ: TENIS - ROLAND GARROS, ČETRTFINALE (Ž), PRENOS 14.00/15.00 VIDEOSTRANI
15.55 TEDENSKI IZBOR
15.55 MALO ANGLEŠČINE, PROSIM
16.20 KARAOKE, RAZVEDRILNA ODDAJA TV KOPER-CAPODISTRIA
17.20 SOVA, PONOVITEV MURPHY BROWN, 24. EPIZODA AMERIŠKE NANIZANKE
17.50 INŠPEKTOR MORSE, ANGLEŠKA NANIZANKA, 10/18
18.45 IZ ŽIVLJENJA ZA ŽIVLJENJE -DA NE BI BOLELO: ŽIVETI S STRESOM (VPS 18.45)
19.10 TV NOCOJ
19.15 VIDEOŠPON
20.05 UNIVERZITETNI RAZGLEDI (VPS 20.05)
20.55 ROKA ROCKA (VPS 20.55)
21.45 SKRIVNOST PICASSO, FRANCOSKA DOKUMENTARNA ODDAJA (VPS 21.45)
23.00 SVET POROČA
23.30 TENIS - ROLAND GARROS, ČETRTFINALE (Ž), POSNETEK IZ PARIZA
1.00 TV JUTRI
1.05 VIDEOSTRANI

KANAL A

7.00 VIDEO STRANI
10.00 SPOT TEDNA
10.05 A - SHOP, televizijska prodaja
10.15 LUČ SVETLOBE, ponovitev 440. dela am. nadaljevanke
11.05 ALICA V GLASBENI DEŽELI, ponovitev kontaktne glasbene oddaje
11.35 VIDEOIGRALNICA, ponovitev oddaje o računalniških igricah
12.05 A - SHOP, televizijska prodaja
12.15 SPOT TEDNA
12.20 VIDEO STRANI
16.55 SPOT TEDNA
17.00 A - SHOP, televizijska prodaja
17.10 LETALONOSILKA, ponovitev am. filma
18.45 A - SHOP, televizijska prodaja
19.00 VREME
19.05 RISANKA
19.10 LUČ SVETLOBE, 441. del am. nadaljevanke
20.00 RODEO, kontaktna glasbena oddaja
20.30 TO TRAPASTO ŽIVLJENJE, 9. del ameriške nadaljevanke
21.20 VREME
21.25 KARMA, kontaktna oddaja o duhovnosti
22.30 RAČUNALNIŠKA KRONIKA - WINDOWS NT, 18. del dokumentarne oddaje
23.00 DEŽURNA LEKARNA, ponovitev 29. dela španske nanizanke
23.30 SPOT TEDNA
23.35 A - SHOP, televizijska prodaja
23.45 VIDEO STRANI

KOPER

16.00 EURONEWS 16.10 PONEDELJKOV ŠPORTNI PREGLED, ponovitev 17.10 GLOBUS 18.00 SLOVENSKI PROGRAM STUDIO 2 - POSLANSKA PISARNA 18.45 PRIMORSKA KRONIKA 19.00 VSE DANES - TV DNEVNIK 19.30 TV ŠOLA 20.00 EURONEWS 20.30 VSE DANES - AKTUALNOSTI SREDOZEMLJE 21.00 RHYTHM & NEWS - vodi ANDREA F. 22.00 SLIKE IZ SEČUANA: SAJENJE RIŽA 22.15 VSE DANES - TV DNEVNIK 22.30 SLOVENSKI PROGRAM ŠPORTEL - oddaja o zamejskem športu in športnikih

MMTV

7.00 Video strani - panorama 8.30 MMTV SHOP, televizijska prodaja 9.30 Video strani - panorama 12.00 MMTV SHOP, televizijska prodaja 13.30 Video strani, panorama 15.00 MMTV SHOP, televizijska prodaja 16.00 VESELA NEDELJA, glasbeno razvedrilna oddaja, ponovitev 19.00 Obvestila 19.05 Risanke 19.30 MMTV SHOP, televizijska prodaja 20.05 DOMAČI ZDRAVNIK, zdravstveni nasveti 20.35 KOLO, dokumentarna oddaja, 2. del/6 21.05 KAJAK BOVEC, ponovitev 21.40 KRALJICA CESTE (Queen of the Roda), filmn 23.10 MMTV SHOP, televizijska prodaja 23.00 Video strani 1.00 Deutsche Welle

VTV Kanal 52

9.00 Testni signal 09.30 KAKŠNO KMETIJSKO POLITIKO POTREBUJE SLOVENIJA?, kontaktna oddaja 10.20 ALBUM SHOW - zabavno glasbena oddaja 12.00 Videostrani 19.00 Otroški program: GAMESWATCH 19.25 TV PRODAJA 19.30 Videostrani 20.00 EPP 20.05 380. VTV MAGAZIN - informativni regionalni program 20.25 ŠPORTNI TOREK 20.45 ŠPORTNI GOST 21.15 HOROSKOP 21.20 TV PRODAJA 21.25 Videostrani do 24.00

CATV * * *

19.00 TV NAPOVEDNIK, 19.05 RISANKA, 20.00 ZAPLEŠITE Z NAMI - PLESNI VAL, 20.30 SLOVENSKI KULTURNI PRAZNIK V BERLINU V DRUŠTVU SLOVENIJA, 22.00 CHARLIE CHAPLIN, 23.00 VIDEO STRANI.

SKY NEWS

7.00 DOBRO JUTRO S SKY NEWS 10.30 MODA NA TV 11.30 ABC NOČNA LINIJA 12.00 NOVICE IZ SVETA 13.00 OPOLDANSKE NOVICE 14.30 CBS NOVICE TEGA JUTRA 15.30 V ŽIVO IZ PARLAMENTA 17.00 POSLOVNE NOVICE IZ SVETA 16.00 V ŽIVO OB PETIH 19.00 RICHARD LITTLEJOHN 20.00 VEČERNE NOVICE 21.00 POSLOVNE NOVICE IZ SVETA 22.30 TARČA 23.00 VEČERNE NOVICE 00.30 CBS VEČERNE NOVICE 1.30 ABC SVETOVNE NOVICE 2.10 RICHARD LITTLEJOHN 3.30 IZ PARLAMENTA 5.30 CBS VEČERNE NOVICE 6.30 ABC NOVICE IZ SVETA

SKY MOVIE

7.00 Pregled programa 11.00 Born Yesterday 13.00 Aloha Summer 15.00 Oh, Heavenly Dog! 17.00 Black Gold 18.50 Born Yesterday 20.30 Close-up: The Addams Family 21.00 Made In America 23.00 Natural Selection 0.35 Night Of The Living Dead 2.05 Chantilly Lace 3.45 Maniac Cop 5.05 The Vagrant

MOVIE CHANNEL

7.00 The Master Of Ballantrae 9.00 Children's Choice: Dunderklumpen 11.00 Never A Dull Moment 13.00 Top Secret Affair 15.00 Star Of Midnight 17.00 Children's Choice: Dunderklumpen 19.00 Bonanza: Under Attack 21.00 Solar Crisis 23.00 Tuesday Night Action: Last Action Hero 1.10 Betrayal Of Trust 2.55 Dangerous Desire 4.30 A Passion For Murder 6.00 Alice In Wonderland

VOX

8.45 DOMINION, reklamna oddaja 9.05 REKLAMNA ODDAJA, reklamna oddaja 9.35 SKRIVNOSTI, nem.-ital.-fran. naniz. 10.05 DR. WHO, Napad Kyber ljudi, angl. naniz. 10.35 LOU GRANT, Obremenitev, am. naniz. 11.35 KENT STATE, am. dok. drama 12.30 IGRA SET IN DVOBOJ, Brahms tiri, angl. naniz. 13.30 JULIE LESCAUT, Carolina skrivnost, fran. igrana naniz. 15.10 ISHTAR, am. igrani film 17.00 IGRA, SET IN DVOBOJ, angl. naniz. 18.00 POROČILA 18.20 POLICIJSKI REVIR NA HILL STREETU, Izjava proti izjavi, am. krim. naniz. 19.15 CANNON, Načrt o begu, am. krim. naniz.; POROČILA 20.10 LOČITEV PO FRANCOSKO, fran. igrani film 21.45 Z, tv magazin za Sueddeutsche Zeitung 22.25 FORMAT NZZ, tv magazin za Neue Zuercke Zeitung 23.05 VSAKODNEVNE REPORTAŽE 23.35 NASTAJANJE... 00.00 KRIKI IN ŠEPETANJE, šved. igrani film

PRO 7

5.15 ARABELLA KIESBAUER, pon. 6.05 KJE SI, SCOOBY DOO?, pon. 6.25 ZAJČEK DOLGOUŠČEK, pon. 6.50 LISIČJE ZGODBE, pon. 7.15 ZAJČEK DOLGOUŠČEK SPECIALNO, pon. 7.45 BONANZA 8.40 MANNIX 9.40 ROSEANNE, pon. 10.10 MILIJON LET PRED NAŠIM ČASOM, angl. pust. film 12.05 TRD, A PRISRČEN 13.00 CHARLIEJEVI ANGELČKI 14.00 ARABELLA KIESBAUER 15.00 ULICE SAN FRANCISCA 16.00 ZAKON V L.A. 17.00 PUSTOLOVŠČINA TINY TOON 17.30 ROŽNATI PANTER 17.55 DRUŽINA KREMENČKOVIH 18.25 ALF 19.00 ROSEANNE 19.30 TAFF, magazin 19.55 POROČILA 20.10 VREME 20.15 BOJ ZA PREŽIVETJE, am. pust. film, 1990 22.15 REPORTERJI 23.05 BOUNTY HUNTER, am. krim. film, 1989 00.40 POROČILA 00.50 DVOBOJ V GALAKSIJI, jap. znan.-fant. film 2.25 POROČILA 2.35 CHARLIEJEVI ANGELČKI, pon. 3.25 MANNIX, pon. 4.10 POROČILA 4.20 SUPER FANT, pon.

SAT 1

5.30 NEMČIJA DANES ZJUTRAJ 7.30 ŽIVLJENJE DANES 9.30 ŽE PRIPRAVLJENI 10.00 BAVAREC NA OTOKU RUEGEN 11.00 K BLAGAJNI, SRČEK! 11.30 SOSEDI; POROČILA 11.55 POD KALIFORNIJSKIM SONCEM 12.55 FALCON CREST; POROČILA 13.55 CAGNEY IN LACEY 14.55 VESOLJSKA LADJA ENTERPRISE - PRIHODNJE STOLETJE 16.00 ZAKON ULICE; POROČILA 17.00 TVEGAJ! 17.30 REGIONALNA POROČILA; POROČILA 18.00 POJDI NA VSE! 19.00 POROČILA 19.15 ŠPORT 19.30 KOLO SREČE; POROČILA 20.15 A.S., Hudobni brat, nem. krim. naniz., 1994 PREGLED PROGRAMA 3.00 CAGNEY IN LACEY 3.50 FALCON CREST 4.40 POD KALIFORNIJSKIM SONCEM

RTL

5.30 POROČILA 5.35 FANTASTIČNA ČETVERICA 6.00 POROČILA 6.05 SPIDERMAN IN NJEGOVI NENAVADNI PRIJATELJI 6.30 POROČILA 6.35 SREČNI LUKA 7.00 TOČKA 7 7.30 POROČILA 7.35 MED NAMI 8.00 POROČILA 8.05 KOJAK 9.00 GROZNO PRIJAZNA DRUŽINA 9.30 CHEERS 10.00 BOGAT IN LEP 10.30 ČAS HREPENENJA 11.00 CENA JE VROČA 11.30 DRUŽINSKI DVOBOJ 12.00 TOČKA 12 12.30 SPRINGFIELD STORY 13.15 KALIFORNIJSKI KLAN 14.05 UMOR, JE NAPISALA 15.00 ILONA CHRISTEN, Otroci duhovnikov - cerkev plačuje preživnino 16.00 HANS MEISER, Biologija ljubezni 17.00 JEOPARDY 17.30 MED NAMI 18.00 BOGAT IN LEP 18.30 ZVEZDNIŠKI MAGAZIN 18.45 POROČILA 19.10 EKSPLOZIVNO 19.40 DOBRI ČASI, SLABI ČASI 20.15 BALKO 21.15 DETEKTIV ROCKFORD 22.15 QUINCY 23.15 NOČNI SHOW 0.00 NOČNI DNEVNIK 0.30 CHEERS 1.00 GROZNO PRIJAZNA DRUŽINA 1.30 KOJAK 2.20 UMOR, JE NAPISALA

RTL 2

6.30 RISANKE 9.50 RUKCUK 10.25 SMEJTE SE, PROSIM! 11.20 RAVNO V CHICAGU 12.15 RISANKE 16.30 HULK 17.20 JUMP STREET 21 18.20 RUKCUK 18.55 BENNY HILL 19.25 SMEJTE SE, PROSIM! 20.00 POROČILA 20.15 BITKA Z ŽETVIJO, am. f. 22.05 ZADNJA BITKA, am. srh. 23.55 HAT SQUAD, nan. 0.55 NOČNI SHOW DAVIDA LETTERMANA 1.50 WORLD NEWS TONIGHT 2.25 GLORY DAYS 3.15 ZADNJA BITKA 4.50 HAT SQUAD

PREMIERE

7.00 SKIPPY: Govoreči kenguru; ORSON IN OLIVIJA: Atentat 7.50 BOJ ZA PROSTOST, am. drama 9.45 SKRIVNOST GLEDE LINDE, am. srh. 11.10 OBALE MORSKIH PSOV, avstral. dok. film 12.05 VRNITEV MRTVEČA, fran.-ital. polit. srh. 13.45 PREGLED PROGRAMA 14.00 SKIPPY: Sledovi kolesa; ORSON IN OLIVIJA: Stava 14.50 ALADIN, angl. risanka 16.05 EKSTRA: First down, am. kratki film 16.10 TRI BARVE MODRE, fran.-polj.-švic.-angl. drama 17.45 PORTRET IZ KINA: KRZYSZTOF KIESLOWSKI 17.50 PREGLED PROGRAMA 18.05 DEMOLITION MAN, am. akc. film, 1993 17.57 ZAPPING 20.00 PREGLED PROGRAMA 20.15 PREČKANJE MOSTU, am. drama, 1992 22.05 CHAPLIN, am. drama 00.25 SLADKO UBIJANJE, kanad.-fran.-angl. kom. 1.55 NAČIN SLASTI, am. erot.

film 3.15 ZEBRINA GLAVA, am. ljubez. drama 4.55 UBIJALČEVA TARČA, hongkon. akc. film 6.25 EKSTRA KRATKI FILM, pon.

SUPER CHANNEL

5.30 JUTRANJI PROGRAM 6.00 ITN POROČILA 6.15 POROČILO Z AMERIŠKEGA TRGA 6.30 POSLOVNO ZAKULISJE 7.00 DANES 9.00 SUPER TRGOVINA 10.00 EVROPSKO DENARNO KOLO 14.00 AMERIŠKO DENARNO KOLO 17.30 FT POSLOVNA POROČILA 18.00 DANES 19.00 ITN POROČILA 19.30 KAKO ŽIVIJO USPEŠNI 20.00 ZABAVA X-PRESS 20.30 DATELINE, izbor 21.30 WISO 22.00 ITN POROČILA 22.30 NOCOJŠNJI SHOW, vodi Jay Leno 23.30 ZARES OSEBNO 0.00 FT POSLOVNA POROČILA 0.20 POROČILO Z AMERIŠKEGA TRGA 0.30 NBC NOČNA POROČILA 1.00 TURISTIČNA ODDAJA 1.30 NOCOJŠNJI SHOW, vodi Jay Leno 2.30 NOČNI PROGRAM

FILMNET +

6.00 OTROŠKI PROGRAM 8.00 PASSPORT TO MURDER - komedija 10.00 BONDS OF LIVE - drama 12.00 OF MICE AND MEN - drama 14.00 FATHER, SON AND MISTRESS - komedija 16.00 RISANKE 18.00 ASSAULT AT WEST POINT - drama 20.00 HARIFRAN TILL KIM - švedska drama 00.00 RUBY - drama 02.00 IT HAPPENS EVERY SPRING - komedija 04.00 CANADIANS - western

MTV

6.00 ZBUDI SE..., vodi Maria 7.30 MLETIJE, vodi Eric Nies 8.00 3 OD 1 8.15 ZBUDI SE..., vodi Maria 9.00 VJ INGO 12.00 SOUL NA MTV 13.00 NAJVEČJE USPEŠNICE 14.00 POPOLDANSKI MIKS 15.00 3 OD 1 15.15 POPOLDANSKI MIKS 16.00 GREMO V KINO 16.15 POPOLDANSKI MIKS 17.00 MTV POROČILA 17.15 POPOLDANSKI MIKS 17.30 POKLIČI MTV 18.00 NAJSLABŠE OD NAJBOLJ ISKANEGA 18.30 GLASBA NON STOP 19.30 ŠPORT NA MTV, vodi Dan Cortese 20.00 NAJVEČJE USPEŠNICE 21.00 NAJBOLJ ISKANO 22.30 BEAVIS IN BUTTHEAD 23.00 MTV POROČILA 23.15 GREMO V KINO, vodi Ingo 23.30 RESNIČNI SVET 1 0.00 KONEC?, vodita Davina in Hugo 1.30 MLETJE, vodi Eric Nies 2.00 SOUL NA MTV 3.00 NOČNI VIDEO

3 SAT

9.00 ČAS V SLIKI 9.05 JUTRANJI MAGAZIN 10.00 RUŠČINA 10.25 EVROPSKI KOLODVORI, Leipzig 10.55 PARADA USPEŠNIC 11.45 GLASBENE STARINE 12.15 AVSTRIJSKI BALONARJI 13.00 DNEVNIK 13.45 VOJNA ZA PARKIRNI PROSTOR 14.15 NIČ GOLJUFANJA, SRČEK!, am. f. 15.35 140 LET SEMMERINŠKE ŽELEZNICE 16.00 METAMORFOZE 16.05 ODDAJA Z MIŠKO 16.35 NEKOČ JE BILO VESOLJE 17.00 MINI ZIB 17.15 MONA LISA 18.00 SLIKE IZ NEMČIJE 18.53 ŠPANČEK, ZASPANČEK 19.20 POGOVOR DNEVA 19.30 KULTURA PLUS 20.00 DNEVNIK 20.15 OSEM UR ŠE NI DAN, nan. 22.00 ČAS V SLIKI 22.30 SOLJUDJE 22.55 K STVARI S PETROM RABLOM 0.10 BELI MADEŽ sledi DESET PRED DESETO sledi ŽARIŠČE '70

EUROSPORT

8.30 EUROGOLF MAGAZIN 9.30 SVET HITROSTI, magazin 11.00 NOGOMET, evrogoli 12.00 TENIS, French Open v Parizu, prenos 19.45 MINI POROČILA 20.00 MOTORJI, magazin 22.00 TENIS, French Open v Parizu, posnetki 23.00 BILJARD, evropska liga 1.00 MINI POROČILA

DSF

6.00 GILLETTE WORLD SPORT SPECIAL 6.30 ŠPORT PO SVETU, pon. 7.30 PLES, Rock'n'Roll iz Bratislave 8.30 MERJENJE MOČI, pon. 9.00 KOLESARJENJE, Giro d'Italia 10.00 TIFOSI, Italijanski nogomet 11.00 PLES, evropsko prvenstvo v standardnih plesih 12.00 ACTION 5, pon. 13.00 KARAMALZ MAGIČNI ŠPORTI, pon. 15.00 HATTRICK ESPANOL, španski nogomet 16.00 GEROLSTEINERJEVA LAHKA ATLETIKA, mednarodni športni festival v Rehlingnu, povzetek 17.00 ACTION 5 18.00 KARAMALZ MAGIČNI ŠPORTI, kolarka 19.55 ŠPORTNA POROČILA 20.00 KLASIKI ŠPORTA 20.15 OFENZIVNO, pog. o športu 22.00 ROKOBORBA 22.55 ŠPORTNA POROČILA 23.00 BILJARD, nemško prvenstvo v biljardu v Velbertu 00.00 OFENZIVNO, pog. o športu 1.00 NEPOSREDNO, rekl. oddaja 1.15 ROKOBORBA, pon. 2.10 ODMOR

ORF 1

6.10 ŽIVALSKI RAJ 6.30 ČEBELJI KRALJ 7.30 SANJE 7.35 SPODAJ OB REKI 9.00 DINOZAVRI 9.05 UMOR, JE NAPISALA 10.10 KNIGHT RIDER 10.55 VESOLJSKA LADJA ENTERPRISE 11.45 FEIVEL 13.00 FOOFUR 13.25 VIKING VIKI 13.50 SMRKCI 14.15 AM DAM DES 14.35 TOM IN JERRY 15.00 CONFETTI 15.25 MINI ZIB 15.35 VESOLJSKA LADJA ENTERPRISE 16.25 KNIGHT RIDER 17.10 GROZNO PRIJAZNA DRUŽINA 17.40 NAŠ GLASNI DOM 18.05 GRAD OB VRBSKEM JEZERU 19.00 PRI HUXTABLOVIH 19.30 ČAS V SLIKI 20.00 POGLEDI VSTRAN 20.15 UNIVERZUM, Sulavezi 21.15 CHICAGO HOPE HOSPITAL 22.00 JACK REED - NEPODKUPLJIVI, am. krim. 23.35 ČAS V SLIKI 23.40 VRATA NEBEŠKA, am. vestern 3.05 SCHIEJOK VSAK DAN 4.05 DOBRODOŠLA, AVSTRIJA!

ORF 2

9.00 ČAS V SLIKI 9.05 SCHIEJOK VSAK DAN 10.05 DEKLE IZ SCHWARZWALDA, nem. f. 11.45 ŽIVALSKI RAJ 12.15 KLUB ZA STAREJŠE 13.00 ČAS V SLIKI 13.10 KRIŽARJI 14.00 AVSTRIJA V SLIKI 14.25 MOČ STRASTI 15.10 UMOR, JE NAPISALA 16.00 SCHIEJOK VSAK DAN 17.00 ČAS V SLIKI 17.05 DOBRODOŠLA, AVSTRIJA! 19.00 AVSTRIJA DANES 19.30 ČAS V SLIKI 20.00 ŠPORT 20.15 KRIMINALNI DOSJE X, nan. 21.10 POROČILO 22.00 ČAS V SLIKI 22.30 NA PRIZORIŠČU 23.00 PHETTBERGOV TALK SHOW 23.55 ŠPORT 0.55 POGLEDI VSTRAN 1.00 VIDEONOČ

MADŽARSKA 1

5.30 VAŠKA TV, REGIONALNI PROGRAM 6.00 SONČNI VZHOD, jutranji informativni magazin 9.00 POROČILA 9.05 NORTHWOOD, serija 9.30 DOPOLDNE, magazin, vmes pon. Disneyjevih risank 12.00 ZVON, POROČILA 12.05 POSEL, gospodarski poročevalec 14.45 INVAZIJA, 6. 6. 1944 14.50 SOTRPINI, rehabilitacijski magazin 15.05 PRIRODNO ZDRAVILSTVO 15.20 NAŠE KORENINE 16.00 POROČILA 16.05 ŽARČENJE, nevarnosti in zaščita 16.25 GOSPODIČNA, serija 17.00 DIMENZIJE, rezultati znanstvenih raziskav 17.40 POLNA MREŽA, za trnkarje 17.50 TELE VIDEO 17.55 KATOLIŠKA KRONIKA 18.15 POSEL 18.30 MAČEK V ŽAKLJU, kviz 19.00 ZA OTROKE 19.13 MUZA, novice iz kulture 19.30 DNEVNIK, TELEŠPORT 20.15 ZLOBNA KRI, serija 21.05 STUDIO'95, kulturni tv-tednik 21.55 SOVRAŽIM IGRALCE, francoski film 23.20 DNEVNIK BBC

MADŽARSKA 2

9.00 ZASEDANJE PARLAMENTA, reportaža in prenos plenarne seje 16.35 ZA OTROKE 17.05 LJUBEZEN NA PREIZKUŠNJI, serija 18.00 REGIONALNI PROGRAM 18.45 MREŽA 19.20 MAGNUM, kriminalka 20.15 GOVORI SE, politični debatni program 21.00 OKOLJE 21.10 VSE ALI NIČ, kviz 21.45 DNEVNIK 22.00 OBJEKTIV, pregled vesti in dogodkov 22.30 VREME 22.35 ČAR ŠPORTA, športni magazin

RAIUNO

6.00 EURONEWS 6.30 POROČILA 6.45 JUTRANJI SPORED 7.35 EKONOMIJA 7.00-8.00-9.00-10.00 POROČILA 9.35 OČETOV PES, serija 10.00 POROČILA 10.05 FILM 11.00 POROČILA 11.45 VSI ZA MIZO 12.25 VREME 12.30 FLASH 12.35 GOSPA V RUMENEM 13.30 TV DNEVNIK 14.00 TSP-REFERENDUM '95 14.25 IGRALNICA 15.00 SPOMNIH SE JIH 15.45 RISANKE 17.30 ZORRO, tv serija, DOBIMO SE V KINU 17.55 DANES V PARLAMENTU 18.00 POROČILA 18.10 ITALIJA ZVEČER 18.50 LUNAPARK 19.35 TV DNEVNIK, VREME 20.30 ŠPORT 20.40 DOMENICA IN MODA SANREMO 23.05 POROČILA 23.10 NOČNE ZGODBE, variete 0.00 POROČILA, VREME 0.30 MOTORI 0.40 DANES V PARLAMENTU 0.50 VEDETI 1.20 POTIHOMA 1.35 CANZONISSIMA 1972 2.55 ITALIA DEL PO: MED LJUDMI IZ SOTESKE 3.25 POROČILA 3.55 KONCERT 4.30 UNIVERZA

RAIDUE

6.35 V KRALJESTVU NARAVE 7.00 RISANKE 8.25 DINOZAVRI, serija 9.10 KLINIKA SCHWARTZWALD, serija 9.55 KADAR SE LJUBI, soap 11.45 POROČILA 12.00 FLASH-33 12.10 ZDRAVNIK MED MEDVEDI, serija 13.00 TV DNEVNIK, VREME 13.35 TSP REFERENDUM '95 13.55 RISANKE 14.25 POPOLDNE NA DVE 14.30 PARADISE BEACH, soap 14.50 SANTA BARBARA, soap 15.45 FLASH 15.50 POPOLDNE NA DVE 16.30 KOMISAR NAVARRO, serija 17.15 POROČILA 18.10 ŠPORT, VREME 18.45 OBA OBRAZA PRAVICE, serija 19.45 TV DNEVNIK, ŠPORT 20.30 TSP REFERENDUM '95 21.35 Chisum, film 23.35 POROČILA 0.05 VEDETI, KULTURA V ČASOPISIH 0.20 VREME, VSE NAJBOLJŠE, KINO 0.20 BESEDE IN AVTORJEVA GLASBA 1.10 BASEBALL 2.00 NOČNI PROGRAM

RETEQUATTRO

7.10 ČAROVNICA IZ LJUBEZNI 7.30 TRIJE NEČAKI IN MAJORDOM 8.00 MANUELA 9.00 PRIJETEN DAN 9.15 GUADALUPE 10.20 VELEBLAGOVNICE 10.35 LJUBEZENSKA VROČICA 11.30 POROČILA 11.40 RUBI 12.20 DIVJE SRCE 13.00 STEZE 13.30 POROČILA 14.10 NARAVNO LEPA 14.25 STEZE 15.25 SKRIVNOSTNA ŽENSKA 16.25 ŽENITNA POSREDOVALNICA 17.10 OPROSTI MI, vodi Davide Mengacci 18.00 OBRAT, vodi Gianfranco Funari 19.00 POROČILA 19.45 OBRAT, vodi Gianfranco Funari 20.45 TORKOV FILM: Magnum 44 za inšpektorja Callaghana, amer. film 23.10 NAJLEPŠI FILMI NA RETEQUATTRO: Zamolklo rdeče, ital. film 23.45 POROČILA 1.35 IZ JUTRIŠNJIH ČASOPISOV 1.45 JOVANKA IN VSE DRUGE, ital. film 3.30 MANNIX 4.25 JEFFERSONOVI 5.00 TRIJE NEČAKI IN MAJORDOM 5.20 IZ JUTRIŠNJIH ČASOPISOV 5.30 SAMURAJI

ITALIA 1

6.30 JUTRANJI CIAO, CIAO, risanke 9.20 CHIPS 10.25 T. J. HOOKER 11.25 VILLAGE 11.30 MC GYVER 12.25 ODPRTI STUDIO 12.30 REFEREDNUM 12.40 ŠPORTNI STUDIO 12.50 RISANKE 14.00 ODPRTI STUDIO 14.35 TO NI RAJ 16.30 NANIZANKA 17.30 SHOW BENNYJY HILLA 18.20 MELROSE PLACE 19.30 ODPRTI STUDIO 19.50 ŠPORTNI STUDIO 20.00 KARAOKE, vodita Fiorellino in A. Elia 20.40 KRALJ ZA ENO NOČ, zadnji del 23.00 PETNAJST LET TELEVIZIJE 23.30 TORKOV POZIV 0.30 ITALIA 1 ŠPORT 1.30 DNEVNE NERODNOSTI 1.50 KUNG FU 3.00 VOJAKINJA NA VELIKIH MANEVRIH, ital. film 5.00 T. J. HOOKER 6.00 MALA VELIKA NELL

CANALE 5

6.30 PRVA STRAN 9.00 SHOW MAURIZIA COSTANZA 11.45 FORUM 13.00 POROČILA 13.25 DNEVNE NERODNOSTI 13.40 BEAUTIFUL 14.10 DRUŽINSKA ZAROTA 16.00 OTROŠKA ODDAJA Z RISANKAMI 18.02 CENA JE PRAVA, vodi Iva Zanicchi 19.00 KOLO SREČE, vodi Mike Bongiorno 20.00 POROČILA 20.25 TO JE NOVICA 20.40 POSEBNA ODDAJA 22.45 POROČILA 23.15 SHOW MAURIZIA COSTANZA 0.00 POROČILA 0.15 SHOW MAURIZIA COSTANZA 1.30 DNEVNE NERODNOSTI 1.45 TO JE NOVICA 2.00 POROČILA 2.30 MEJE DUHA 3.00 POROČILA 3.30 NA VES GLAS 4.00 POROČILA 4.30 MACISTE V DEŽELI KIKLOPOV, ital. film

HRVAŠKA 1

10.00 POROČILA 10.05 ŠOLSKI PROGRAM 11.30 GOZDNA DRUŠČINA, za otroke 12.00 DNEVNIK 12.15 CESARICA, ser. 13.00 UPORNIK, am. film 15.00 ŠOLSKI PROGRAM 16.05 MALI VELIKI SVET 16.30 HRVAŠKA DANES 17.00 Z ZDRAVJEM DO LEPOTE 17.30 SANTA BARBARA, ser.18.15 KOLO SREČE 18.50POGLED SKOZI OKNO 19.30 DNEVNIK 20.10 ITAL. DRŽAVLJANSTVO ZA VELEGA JOŽO, dok. odd. 21.00 TV PARLAMENT 22.50 DNEVNIK 23.10 S SLIKO NA SLIKO 23.40 SVET V VOJNI, dok. ser. 0.30 SEN BREZ MEJA

HRVAŠKA 2

16.55 S SLIKO NA SLIKO 17.25 ARENA, o športu 18.25 LAUREL AVENUE, ser. 19.30 DNEVNIK 20.10 POPOLNA TUJCA, humor. ser. 20.40 LAUREL AVENUE, ser. 21.30 SKRIVNA OROŽJA, dok. ser. 22.00 STRANSKI UČINKI, ser. 22.50 HR TOP 20

TV 5

6.00 JUTRANJI PROGRAM 12.45 FRANCOSKI DNEVNIK 13.05 PARIŠKE LUČI 13.30 OTROCI TELEVIZIJE, ponovitev 14.45 LEPLJIVO IN PIKANTNO 15.30 HIŠA DESCHENES 16.00 DNEVNIK TV 5 16.10 MUŠKETIRSKA KUHINJA 16.30 BIBI IN PRIJATELJI 17.15 ŠANSONI 17.45 VPRAŠANJA ZA ŠAMPIONA 18.15 AMERIŠKE VIZIJE 18.25 VELIKA IGRA TV 5 18.30 DNEVNIK TV 5 19.00 PARIŠKE LUČI 19.25 VREME 19.30 ŠVICARSKI DNEVNIK 20.00 POSEBNI POROČEVALEC 21.30 PERFECTO 21.55 VREME 22.00 FRANCOSKI DNEVNIK 22.40 KULTURNI MEHURČEK 23.50 VIVA 0.30 VEČER 3 1.00 NOČNI PROGRAM

TNT

TEMA. FILMSKI DRAGULJI/LETALA IN VLAKI – 20.00 RANDOM HARVEST 00.15 CONE OF SILENCE 01.35 THE FIRST OF THE FEW 03.35 THE PERFECT GENTLEMAN 04.45 TERROR ON A TRAIN

DISCOVERY

17.00 HIMALAJA: Tibet; drugačen svet Himalaje 17.30 ALIGATORJI 18.00 KRILA LUFTWAFFE: Me 110 A 19.00 IZNAJDBE, poljudnoznan. odd. 19.35 ONSTRAN LETA 2000, poljudnoznan. odd. 20.30 FILM O DIVJINI, dok. odd. 21.00 DIVJA PLAT: Kiti 22.00 NA ROBU: Kitajska 23.00 IZGINJAJOČI SVET, poljudnoznan. odd. 24.00 OCEANI ZRAKA, poljudnoznan. odd.