PRIMORSKI DNEVNIK

Poštnina plačana v gotovini
Abb. postale I gruppo

Cena 150 lir

Leto XXXI. Št. 68 (9070)

TRST, torek, 25. marca 1975

PRIMORSKI DNEVNIK je začel izhajati v Trstu 13. maja 1945, njegov predhodnik PARTIZANSKI DNEVNIK pa 26. novembra 1943 v vasi Zakriž nad Cerknim, razmnožen na ciklostil. Od 5. do 17. septembra 1944 se je tiskal v tiskarni «Doberdob» v Govcu pri Gorenji Trebuši, od 18. septembra 1944 do 1. maja 1945 v tiskarni «Slovenija» pod Vojskim pri Idriji, do 8. maja 1945 pa v osvobojenem Trstu, kjer je izšla zadnja številka. Bil je edini tiskani partizanski DNEVNIK v zasužnjeni Evropi.

BERLINGUER OB ZAKLJUČKU 14. VSEDRŽAVNEGA KONGRESA KPI

PORAZ LINIJE FANFANIJEVEGA VODSTVA POGOJ ZA URESNIČENJE ZGODOVINSKEGA KOMPROMISA

Stališče KPI o dogodkih na Portugalskem: ne gre spravljati v isti koš upravičenih ukrepov proti posameznim zarotnikom in ukrepov proti strankam Vprašanja narodnih manjšin v zaključni resoluciji kongresa - Berlinguer je bil soglasno potrjen za strankinega tajnika - Izvoljena CK in CKK

(Od našega posebnega dopisnika)

RIM, 24. — Z ostrim, mestoma pikrim in ironičnim govorom je v nedeljo popoldne tajnik KPI Enrico Berlinguer zaključil enotedenski 14. kongres stranke. Za priložnost so aktivisti rimske federacije v noči med soboto in nedeljo osposobili še nekaj balkonov v športni palači, tako da se je v njej nabralo kakih petnajst tisoč ljudi, več tisoč pa jih je zaman čakalo pred palačo, pod dežjem, a jih tisoči aktivistov niso spustili vanjo.

Berlinguer je začel svojo repliko kmalu po štirih popoldne in je trajala skoraj dve uri, govoril je počasi, skoraj skandiral svoje besede, ki so jih delegati, zaradi njihove ostrine spremljali s stalnimi aplavzi.

Najprej se je Berlinguer zahvalil vsem, ki so pomagali k tehničnemu in organizacijskemu uspehu kongresa («to dokazuje, da je ena izmed stvari, ki v Italiji sploh še deluje brezhibno, prav komunistična partija»), aktivistom, ki so kongres stražili skupaj z agenti javne varnosti («sinovi ljudstva, ki so te dni spoznali, da smo solidarni z njimi»), končno pa se je «zahvalil» tudi Fanfaniju, ker je s svojo «nepremišljeno gesto, ki meji na nekulturnost in neolikanost», dokazal, da obstaja v Italiji globok prepad med dvema politikama. Na eni strani tajništvo KD s Fanfanijem, ki išče povsod možnosti za «spore, razkole in križarske spopade», obenem pa zavrača enotnost, dialektiko in sporazum, ki jih ponuja v tem težkem času KPI. Fanfani, je poudaril Berlinguer, stopa dosledno po tej poti zaostrovanja, in naštel primere: referendum, sardinske volitve («Fanfani ni poznal ponosa sardinskega ljudstva»), je vzkliknil Berlinguer, ki je doma iz Sassarija), nato zadnje upravne volitve, poraz demokrščanskih desničarskih list v volitvah za zborne organe v šolah in, končno, razpust mladinskega gibanja KD. Vse to dokazuje, je dejal Berlinguer, da dialog s Fanfanijem in njegovim vodstvom KD ni mogoč in da je «prvi cilj KPI zrušiti to vodstvo» in tako odpreti pot uresničevanju novih možnosti sporazumevanja, ki vodijo k zgodovinskemu kompromisu.

Glede slednjega je Berlinguer poudaril to, kar izhaja iz razprave, ki je bila mestoma raznolika v niansah (od Amendole do Ingraa in Terracinija), v bistvu pa poglobila koncept zgodovinskega kompromisa, ki je sedaj strateška linija KPI.

Na sprašanje o «rokih» zgodovinskega kompromisa Berlinguer ni hotel odgovoriti, čeprav je bilo jasno, da pojmuje to kot «nezadržen, toda zapleten proces, poln težav in bojev». Pogoj pa je, to pa je res poudaril, sprememba v KD, ki jo je mogoče uresničiti prav z doslednim uresničevanjem enotne in pozitivne politike združevanja množic in vodenja vsestranskih bojev v družbi.

Berlinguer je «zaradi jasnosti» odgovoril tudi na nekatere zunanjepolitične teme, o katerih je kongres razmeroma malo diskutiral. V misli je imel vprašanja, ki jih je na «neobičajen» način postavil La Malfa, ko je vprašal KPI, če s svojim predlogom o «ne protisovjetski, niti protiameriški Evropi» sledi «politiki Maocetunga ali predsednika Tita». Berlinguer je La Malfi odgovoril, da KPI ne gre po Maovi poti zaostrovanja odnosov med velesilami, ne razume pa, kaj je La Malfa mislil s sklicevanjem na Titovo politiko. Morda je La Malfa mislil na jugoslovansko neuvrščenost. Mi, je dejal Berlinguer, podarjamo pozitivno oceno jugoslovanske politike in izkušenj, za katere smo prepričani, da so dosledne in trdne. To lahko trdimo, je dejal, tudi zato ker imamo stike z jugoslovanskimi tovariši in jih gotovo bolje poznamo kot La Malfa.

Od tod je prešel k Portugalski. Dejal je, da je stališče KPI nedvoumno:

«Mi, italijanski komunisti se ne strinjamo s sklepi, ki spravljajo v isti koš pravilne in nujne ukrepe proti osebam, vpletenim v reakcionarne zarote, in ukrepe proti strankam kot takim». Upamo, je dodal, da tega ne bodo izkoristili v volilnem boju nasprotniki KP Portugalske, na katere je KPI navezana s starim in trdnim prijateljstvom. Berlinguer je nato orisal vzporedni zgodovini Portugalske, v kateri so več kot stoletje vedrili vojaki, medtem ko Italija takih pojavov ni sploh poznala v svoji zgodovini. Pa ne samo to. KPI je pot demokratičnega pluralizma izbrala že med odporništvom in jo dosledno uresničuje s tem, da vzgaja k najširši demokraciji široke ljudske množice. KPI je zato zaskrbljena zaradi «varuštva» oboroženih sil nad razvojem na Portugalskem in upa, da se bo slednji čimprej normaliziral, čeprav se je treba zavedati, da so bili v pičlem letu dni narejeni veliki koraki na poti osvobajanja izpod fašizma in na poti družbenega napredka. Pač na ni mogoče razumeti, je dejal Berlinguer, kako lahko Fanfani nastopa kot «zaščitnik svobode na Portugalskem», čeprav je bil, kot izhaja iz nedavnih življenjepisnih zapiskov sen. Bettiola (KD), dolgo časa oboževalec Salazarja.

Berlinguer je nekaj odstavkov replike posvetil tudi socialistični stranki in dejal, da KPI ne razume stališča PSI o «preferencialnih odnosih» s Krščansko demokracijo. Prej ali slej, je dodal, se bo PSI morala soočati s problemom vstopa celotnega delavskega gibanja h krmilu italijanske družbe.

Berlinguer je zahteval še, naj vlada vendarle določi datum upravnih volitev in omogoči osemnajstletnikom, da bodo prvič oddali svoj glas.

Na koncu je pozval vso partijo k budnosti proti vsakršni provokaciji, enotnosti ter dezinteresiranosti, ko mora vsak komunist, čeprav je krvav pod kožo in ima svoje potrebe, podrediti lastne ambicije splošnim interesom delavskega gibanja.

Kongresisti so nato, po poročilu verifikacijske komisije (ki beleži delavsko-študentsko-izobraževensko sestavo delegatov in srednjo starost 37 let) in poročilu Natte sprejeli politično resolucijo kongresa, ki je dolga skoraj dvajset tipkanih strani. Resolucija v glavnem poudarja analizo in predlog zgodovinskega kompromisa ter ga še posebej razčlenjuje. Naj omenimo le, da je posebno poglavje posvečeno boju za demokratične in državljanske svoboščine ter poudarja, da bo potrebno obnoviti demokratično strukturo države, občin, dežel in vseh drugih članov italijanske družbe. «Italija, njena država, bo trdna, demokratična in živa» le, če bo dosledno razvijala demokracijo in «v tem okviru popolnoma zajamčila pravice narodnih manjšin», pravi resolucija.

Sprejeli so tudi več sprememb k statutu. Med najvažnejšimi velja vsekakor omeniti dejstvo, da se bo KPI še močneje razčlenila po deželah in da bodo deželna portijska vodstva prejela močno politično avtonomijo. Zato bodo pokrajinske kongrese sklicevali vsaki dve leti, nato pa izmenično državnega in deželne kongrese, kar pomeni, da bodo slednji vsaka štiri leta.

Na koncu so delegati zaključili kongres ob zvokih Internacionale, ki so jo stoje poslušali delegati, povabljenci in gostje. Za zaprtimi vrati so še izvolili nove vodilne organe partije: 117-članski centrlni komite, 52-člansko kontrolno komisijo in preglednike računov. Predstavništvo naše dežele v osrednjih organih KPI se je okrepilo. V CK KPI so bili namreč potrjeni Cuffaro, Sabadin in Vidali, na novo pa je bil izvoljen tajnik videmske federacije Pascolat. V osrednji kontrolni komisiji pa je, poleg potrjenega senatorja Pellegrinija iz Vidma, tajnik tržaške federacije Giorgio Rossetti zamenjal senatorja Bacicchija.

Na nočni seji sta CK in CKK KPI izvolila Luigija Longa za predsednika partije, Berlinguerja pa za generalnega sekretarja. Vodstvo bo CK KPI izvolilo na torkovi seji.

STOJAN SPETIČ

Danes stavka javnih uslužbencev in poljskih delavcev

RIM, 24. — Tri milijone javnih uslužbencev in 1.700.000 poljskih delavcev bo jutri 24 ur stavkalo na vsedržavni ravni, da bi pospešilo rešitev sindikalnih sporov o revalvaciji točke draginjske doklade in o pokojninah. V znamenje solidarnosti s temi kategorijami bodo vsaj eno uro stavkali tudi delavci drugih sektorjev. V številnih italijanskih mestih bodo na sporedu manifestacije in shodi: generalni tajnik CGIL Lama bo govoril v Mantovi, generalni tajnik CISL Storti v Bariju, zvezni tajnik UIL Rufino v Milanu in zvezni tajnik CISL Ciancaglini v Rimu. Zaradi stavke bodo med drugim zaprte vse šole, saj se bodo stavke poleg treh zveznih sindikatov udeležili tudi vsi avtonomni sindikati učnega in neučnega osebja. Stavka železničarjev pa se je že začela danes ob 21. uri ter se bo zaključila ob isti uri jutri.

RIM, 24. — Poslanska zbornica se od danes ponovno ukvarja z reformo RAI-TV. Minister za pošte Orlando ter poročevalci vladne večine Bogi (PRI), Manca (PSI) in Bubbico (KD) ter desne opozicije Baghino (MSI) in Quilleri (PLI) so odgovorili na posege v splošno razpravo, nakar so popoldne začeli proučevati posamezne člene in spreminjevalne predloge. Do prvih glasovanj bo prišlo jutri zjutraj.

TAJNIK ZK SLOVENIJE FRANC ŠETINC O KONGRESU KPI

NEDOGMATIČNI DOSTOP DO STVARNOSTI ITALIJE

Zadovoljstvo zaradi vsebine posega Borisa Iskre

RIM, 24. — Zadnji dan kongresa italijanskih komunistov smo se slovenski časnikarji srečali s tajnikom ZK Slovenije Francem Šetincem, ki nam je izjavil, da je jugoslovanska delegacija prejela na kongresu dober vtis, saj je «izžareval ustvarjalno moč, sposobnost marksistične analize KPI, ki ubira edino pravilno pot do spoznanj o nosilcih družbenega napredka in preobrazbe». Druga pot, je dejal, bi bila le dogmatska in stereotipna, a bi se je reakcija v Italiji sploh ne bala.

KPI z zgodovinskim kompromisom predlaga Italiji svojo alternativo, o kateri vsi govorijo. To je, končno, edina stranka, ki ponuja svojo alternativo, če izvzamemo drugo pot, ki se je pa vsi boje.

ZKJ je vedno zagovarjala tak, nedogmatski dostop do stvarnosti in problemov poti v socializem. ZKJ se strinja, da bi v Italiji vsako mehanično prenašanje zunanjih modelov povsem odpovedalo.

KPI, je nadaljeval Šetinc, je dokazala svojo moč in odgovornost. Dokazala je tudi, da je italijanski družbi potrebna. Na njej je sedaj, da uresničuje svojo strategijo v vsakodnevnem boju, da pronica v vsak por življenja. Upravičeno je lahko ponosna nad prehojeno potjo.

ZK Jugoslavije ima s KPI zelo dobre odnose razumevanja in zaupanja. KPI pa je itak pokazala velik interes do Jugoslavije in njene politike. Pajetta in Berlinguer sta poudarila, da ne dvomita, da bo Jugoslavija tudi ostala taka: samoupravno socialistična in neuvrščena.

Skupno nam je to, da se borimo za družbo višjih možnosti, kjer naj delovni človek krepi svoje dostojanstvo in bo sam odločal o humanih ciljih razvoja. Skupni nam je boj za oženje prepada med razvitimi in nerazvitimi, za kar se zavzemamo neuvrščeni, proti imperializmu, neokolonializmu.

Šetinc je zaključil svojo izjavo s tem, da je dejal, kako globok vtis je imel ob tem, da je Iskra govoril v slovenščini. Pa ne samo zaradi slovenskega jezika, temveč bogate vsebine njegove razprave in načina, kako je to kongres sprejel.

St. S.

Na tiskovni konferenci v Rimu

Orisana pobuda za razpust MSI

RIM, 24. — V Rimu je bila danes tiskovna konferenca, na kateri so orisali predlog zakonskega osnutka o razpustitvi neofašistične stranke MSI-DN. Pobudo za zakonski osnutek je dal poseben odbor, kateremu se je pridružilo več kot 300 tovariških svetov, poleg njih pa številni predstavniki odporništva, občinski sveti, sindikalne in demokratične organizacije. Za predložitev zakona parlamentu bo moral odbor zbrati 50.000 podpisov. V ta namen bodo sprožili posebno kampanjo, ki predvideva vrsto manifestacij v številnih italijanskih mestih. Odbor računa, da bo zbral potrebne podpise do 25. aprila. Zakonski osnutek šteje 10 članov ter predvideva razpust MSI in drugih organizacij in gibanj, ki so z njo povezani, ter prepoved, da bi kakorkoli reorganizirali neofašistično stranko.

Obletnica pokola v Ardeatinskih jamah

RIM, 24. — Na tisoče in tisoče Rimljanov se je danes poklonilo spominu žrtvam nacifašističnega nasilja ob obletnici pokola v Ardeatinskih jamah v Rimu. Svečanost je bila pred spominsko ploščo, posvečeno začetku odporniškega gibanja, kjer je imel krajši nagovor predstavnik ANPI ter so prebrali odlomke iz pisem na smrt obsojenih antifašistov.

Svečanost ob 31. obletnici pokola je bila tudi pred Ardeatinskimi jamami, kjer je govoril obrambni minister Forlani.

Grličkov o kongresu KPI

(Od našega dopisnika)

BEOGRAD, 24. — V Jugoslavijo se je vrnila delegacija ZKJ, ki je pod vodstvom tajnika v izvršnem komiteju Aleksandra Grličkova sodelovala na 14. kongresu italijanske komunistične partije. Grličkov je v izjavi za jugoslovansko javnost povedal, da je kongres v Rimu pokazal, da so komunisti vsega sveta najresneje angažirani pri iskanju lastnih poti, ki bi ustrezale družbenim razmeram v posameznih državah. Znano je, je izjavil Grličkov, da ima ZKJ izredno dobre odnose z italijansko KP, saj ti odnosi temeljijo na obojestranskem spoštovanju in zaupanju ter na načelih, za katere se zavzemata obe partiji. Jugoslovanska partijska delegacija je obisk v Rimu izkoristila tudi za stike z drugimi partijskimi delegacijami, ki so se udeležile kongresa.

V. B.



V Lonjerju so v nedeljo svečano proslavili 30-letnico osvoboditve. Ob tem so se poklonili spominu štirih padlih junakov lonjerskega bunkerja ter vseh ostalih padlih domačinov v NOB. Na sliki polaganje vencev pred spomenik. Poročilo berite na 2. strani

DANES

S ponovno izvolitvijo Berlinguerja za strankinega tajnika se je v nedeljo zaključil v Rimu 14. vsedržavni kongres KPI. Odobrili so tudi zaključno resolucijo, ki potrjuje politiko zgodovinskega kompromisa, omenja pa tudi vprašanje nacionalnih manjšin kot problem, ki ga mora demokratična država nujno rešiti. V svojem zaključnem posegu je bil Berlinguer ostro polemičen do demokristjanskega tajnika Fanfanija in med drugim ugotovil, da je poraz njegove linije osnovni pogoj za uresničitev zgodovinskega kompromisa.

Propad Kissingerjeve posredovalne misije je v ospredju komentarjev vseh arabskih in izraelskih dnevnikov. V Egiptu ugotavljajo, da bo imela sedaj ženevska konferenca odločilno besedo pri reševanju bližnjevzhodnega vprašanja. Predsednik Sadat bo imel v prihodnjih dneh poročilo v parlamentu, v katerem bo govoril o pogajanjih in o smernicah egiptovske politike v bližnji bodočnosti. S svoje strani je premier Rabin pred parlamentom izjavil, da bo Izrael spoštoval sporazum o prekinitvi ognja in o razmiku čet na Sinajskem polotoku.

Pokrajinski svet je sinoči z večino glasov zavrnil popravek dvanajstega člena pravilnika, ki so ga skupaj vložili slovenski svetovalci Iskra (KPI), Volk (PSI) in Sosič (Slovenska skupnost) in ki je predvideval možnost slovenskih svetovalcev, da na sejah pokrajinskega sveta govore slovensko. Svet je glasoval tudi o dveh resolucijah: zavrnil je resolucijo KPI, ki zahteva, da se takoj omogoči rabo slovenščine na sejah pokrajinskega sveta in odobril resolucijo okrnjenega levega centra o položaju Rimu, da odgovori glede tega vprašanja.

NA SINOČNJI SEJI POKRAJINSKEGA SVETA

KPI, PSI in SS enotne glede rabe slovenščine

Bistveni popravek dvanajstega člena pravilnika zavrnjen z glasovi PSDI, PRI, KD, PLI in MSI

Precej pozno zvečer se je zaključila seja tržaškega pokrajinskega sveta s trojnim glasovanjem o pravici slovenskih svetovalcev, da na sejah in v svojstvu pokrajinskih svetovalcev rabijo svoj materin jezik. Najvažnejše je bilo glasovanje o popravku člena 12 novega pravilnika pokrajinskega sveta, ki predvideva to pravico in katerega so skupaj predložili svetovalci Boris Iskra (KPI), Lucijan Volk (PSI) in Milan Sosič (Slovenska skupnost) in za katerega so glasovale svetovalske skupine KPI, PSI in SS ter je torej prejel 8 glasov, vse ostale skupine (MSI, PLI, KD, PSDI in PRI), in torej skupaj 16 glasov, pa so bile proti.

Glasovali so tudi o dveh resolucijah. Najprej o resoluciji, ki jo je predložil svetovalec KPI Boris Iskra in ki v zaključku zahteva, da se takoj uvede prevajalsko službo in tako omogoči slovenskim svetovalcem, da govore na sejah pokrajinskega sveta slovensko. Za to resolucijo so glasovali svetovalci KPI, vzdržala sta se svetovalca Volk (PSI) in Sosič (Slovenska skupnost), vsi ostali pa so glasovali proti.

Nato so glasovali o resoluciji okrnjene leve sredine, ki jo je utemeljil načelnik demokristjanske skupine Celli. V zaključku te resolucije pozivajo vlado, da čimprej odgovori in sprejme ustrezne zakonske pobude za omogočitev uporabe slovenščine v izvoljenih svetih. Resolucijo so podpisali Celli (KD), Pacor (PRI), Rovati (PSDI) in Sosič (Slovenska skupnost), katerih skupine so tudi zanjo glasovale (14 glasov).

Proti so glasovali svetovalci KPI in MSI — seveda iz diametralno nasprotnih razlogov — svetovalec PSI Volk pa se je vzdržal.

Končno so z isto večino odobrili celotni novi pravilnik pokrajinskega sveta, seveda brez bistvenega popravka o pravici do rabe slovenščine, ker je prevladalo demokristjansko stališče, da je treba počakati na odgovor Rima, oziroma da se je treba podrediti rimskim odločitvam.

Vendar pa pomeni sinočnje glasovanje bistveni napredek v primerjavi s stališčem, ki je prevladalo v tržaškem občinskem svetu, kjer je bila zelo enostavno odobrena resolucija leve sredine in je bila zavrnjena resolucija o takojšnji rabi slovenščine, ki jo je za KPI predložil svetovalec Spetič. Tokrat se je okrog popravka dvanajstega člena pravilnika združila močnejša fronta, ki je zajela KPI, Slovensko skupnost in PSI. Pri tem je treba podčrtati, da gre za stališče celotne tržaške federacije PSI, kot je to izrecno naglasil socialistični predstavnik Volk in kot izhaja iz soglasnega sklepa pokrajinskega vodstva socialistične stranke, o katerem smo že poročali.

V obsežno razpravo so posegli predstavniki vseh svetovalskih skupin: Sosič za Slovensko skupnost, Pacor za PRI, Volk za PSI, Rovati za PSDI, Sancin za PLI, Iskra za KPI in Celli za KD. Zanimivo je, da so vsi podčrtali pravilnost zahteve, da se slovenskim svetovalcem prizna pravica do rabe slovenščine v pokrajinskem svetu, vendar pa je večina ostala pri stališču o nujnosti predhodne zakonske ureditve te pravice. O razpravi in o stališčih posameznih predstavnikov bomo še podrobneje poročali.

Že devet pokrajin osvobojenih v J. Vietnamu

SAIGON, 24. — Pritisk osvobodilnih sil v Južnem Vietnamu se iz dneva v dan veča. Iz saigonskih vojaških krogov poročajo, da so partizani prodrli v mesto Tam Ki, glavno mesto pokrajine Quang Tin, južno od Dananga. Število pokrajin, ki jih nadzorujejo osvobodilne sile se je tako povzpelo na devet. Partizani so zabeležili tudi vrsto pomembnih uspehov v bližini Saigona, kjer so zasedli mesto Khiem Hanh, kakih 60 km od glavnega mesta. Sedaj pritiskajo na zadnjo vladno postojanko vzdolž ceste št. 13 v pokrajini Binh Long.

Medtem pa postaja vedno bolj resno vprašanje beguncev, ki jih je po zadnjih podatkih približno milijon, predvsem na severu in na Osrednjih planotah. Vladne sile, ki so se umaknile iz Huеja so minirale mostove za seboj, da bi skušale zaustaviti napredovanje osvobodilnih sil.

V teku so hudi spopadi v bližini mesta Tay Ninh, ob kamboški meji. V boj so posegle oklepne sile, spopadov pa se je udeležilo tudi saigonsko letalstvo.

RIM, 24. — Na včerajšnjem zasedanju vsedržavnega sveta PRI je bil dosedanji predsednik poslanske skupine Oddo Biasini z večino glasov izvoljen za novega tajnika republikanske stranke. La Malfa je bil z aplavzom izvoljen za strankinega predsednika.

KOMENTARJI V ARABSKEM TISKU

Nepopustljivost Izraela vzrok za propad Kissingerjeve misije

V četrtek bo predsednik Sadat imel pred egiptovskim parlamentom poročilo o pogajanjih ter o perspektivah za bodoči razvoj položaja na Bližnjem vzhodu

KAIRO, 24. — Klavrni zaključek Kissingerjeve posredovalne misije je v ospredju komentarjev v vseh bližnjevzhodnih glavnih mestih. V Kairu poudarjajo tamkajšnji listi, da je treba krivdo za propad pogajanj pripisati nepopustljivosti izraelske vlade, saj je Egipt pokazal veliko dobre volje in vseskozi imel konstruktivno stališče. Soglasno ugotavljajo, da je sedaj Sovjetska zveza zadobila velik pomen v vsej zadevi, ker bo morala odločilno prispevati na ženevski konferenci, ki jo bo treba nujno sklicati.

V četrtek bo predsednik Sadat imel daljši govor v ljudski skupščini, ki ga bo oddajala tudi televizija. V njem bi moral egiptovski predsednik dati nove smernice za egiptovsko politiko. Sadat bo po vsej verjetnosti moral predočiti egiptovskemu ljudstvu politični položaj, ki bo zahteval v bližnji bodočnosti mnogo žrtev. Vojna se namreč nadaljuje in egiptovsko gospodarstvo bo moralo posvetiti največjo pozornost prav temu vprašanju. Dokler ne bo rešen sedanji položaj, bo morala vlada zavreti investicije, odložiti ponovno odprtje Sueškega prekopa ter se spopasti z drugimi vprašanji, ki so se pojavila zadnje čase. Pred temi predvidenimi težavami so vse egiptovske sindikalne organizacije izrazile svojo solidarnost s predsednikom Sadatom.

Dnevnik «Al Akbar» piše v svojem današnjem uvodniku, da pomeni propad Kissingerjeve misije obenem poloma ameriške politike na Bližnjem vzhodu, ki mu je treba še dodati spodrsljaj na Cipru, v Vietnamu in v Kambodži.

Izraelski ministrski predsednik Rabin je v svojem poročilu pred parlamentom izjavil, da pomeni propad Kissingerjevega posredovanja zaostritev napetosti ter resen zaplet v bližnjevzhodnem položaju. Nikakor ne gre podcenjevati posledic, ki jih prekinitev pogajanj utegne imeti. Rabin je dodal, da bi bilo zgrešeno misliti, da je ponovna arabsko - izraelska vojna neizbežna. Govoril je tudi o 24. aprilu, roku ko poteče mandat mirovnih sil OZN v varnostnem pasu med izraelskimi in egiptovskimi četami na Sinaju. Vodja izraelske vlade je izjavil, da bo Izrael spoštoval sporazum o prekinitvi ognja in o razmiku oboroženih sil. Po njegovem govoru je bila razprava, ki so se je udeležili predstavniki vseh strank.

Ameriški državni tajnik Kissinger se je medtem vrnil v Združene države. Šef ameriške diplomacije je že poročal predsedniku Fordu o svojem ponesrečenem poskusu posredovanja. Ameriški parlament je medtem izglasoval resolucijo, v kateri izraža solidarnost z zunanjim ministrom in s predsednikom ter podpira njuno politiko na Bližnjem vzhodu.

Minićeva ocena zasedanju v Havani

(Od našega dopisnika)

BEOGRAD, 24. — «Zasedanje koordinacijskega biroja v Havani je močna spodbuda za povečanje dejavnosti neuvrščenih», je izjavil podpredsednik zveznega izvršnega sveta in zvezni tajnik za zunanje zadeve Miloš Minić v izjavi, ki jo je danes objavila agencija Tanjug.

V zvezi s splošno oceno in pomenom zasedanja je Minić izjavil: «Koordinacijski biro in njegovo zasedanje v Havani sta po mojem mišljenju dala zelo dobre rezultate. To je bilo zelo uspešno zasedanje biroja, ki po mojem mnenju predstavlja korak naprej v konkretizaciji stališč in sklepov o aktualnih mednarodnih vprašanjih, ki ne zanimajo samo neuvrščenih držav, ampak ves svet. Zanesljivo lahko rečem, da bo ta sestanek koordinacijskega biroja dal močno spodbudo za povečanje in pospešitev dejavnosti neuvrščenih, tako v zvezi z mednarodnimi političnimi vprašanji kot glede mednarodnih gospodarskih problemov.»

V nadaljevanju je Minić izrazil mnenje, da so na zasedanju v Havani ohranili ravnotežje med problemi Latinske Amerike in problemi ostalega sveta, seveda pa dobijo problemi tistega območja, kjer je določen sestanek neuvrščenih, poseben poudarek. Tudi v Havani je bilo tako, saj so latinskoameriški problemi dobili poseben pomen, vendar ne samo zaradi dejstva, da je zasedanje biroja v tem delu sveta, pač pa tudi zato, ker so procesi v Latinski Ameriki prišli v fazo zaostrenega boja narodov Latinske Amerike za emancipacijo posebej pa za vzpostavitev suverenosti nad lastnimi naravnimi bogastvi in za vzpostavljanje enakopravnih odnosov z razvitimi državami. Ta proces, ki traja že nekaj let, zdaj stopa v obdobje, ko smo takorekoč vsak dan priče novim odločitvam latinskoameriških držav, ki pomenijo korak naprej v njihovem uveljavljanju in v izbojevanju enakopravnega položaja v mednarodni skupnosti.

«Na tem zasedanju koordinacijskega biroja, je nadaljeval jugoslovanski zunanji minister, je bilo v koncepciji in strategiji neuvrščenih držav še enkrat poudarjeno mednarodno sodelovanje neuvrščenih dežel v razvoju kot eden od poglavitnih elementov boja za razvoj in enakopravne mednarodne odnose. Naslanjanje na lastne sile in medsebojno sodelovanje sta še naprej izhodišče za celotno borbo na področju mednarodnih gospodarskih odnosov neuvrščenih držav, močno pa se je izrazila tudi pripravljenost in odločenost za sodelovanje z razvitimi državami.»

Miloš Minić je izjavil tudi, da so na sestanku koordinacijskega biroja v Havani pretresli tudi vsa najpomembnejša svetovna vprašanja, pri čemer so se pokazala precej enaka stališča vseh udeležencev. Proučili so med drugim možnosti, kako bi lahko neuvrščene države učinkovito vplivale na reševanje krize na Bližnjem vzhodu in na drugih žariščih nevarnosti v svetu.

VLADO BARABAŠ

V PALAČI CHIGI POD MOROVIM PREDSEDSTVOM

Danes levosredinski vrh o javnem redu

Še ta teden se bo sestala vlada

RIM, 24. — Jutri zjutraj ob 10. uri bo v palači Chigi pod predsedstvom ministrskega predsednika Mora vrh med predstavniki leve sredine o vprašanjih javnega reda. Poleg samega Mora, tajnikov štirih strank levega centra in načelnikov parlamentarnih skupin teh strank se bodo vrha udeležili tudi podpredsednik vlade La Malfa ter ministri Gui, Reale, Colombo, Forlani, Visentini in Cossiga.

V pričakovanju jutrišnjega vrha je bil danes na sporedu medministrski sestanek, na katerem so razpravljali o vseh vrašanjih, ki se tičejo javnega reda, in o stališču, ki naj ga do njih zavzame vlada. Med drugim so priravili tri predloge zakonskih ukrepov, ki zadevajo reorganizacijo sil javnega reda, kazenska in procedurna določila za zaščito javnega reda in gospodarsko zaščito pripadnikov policijskih sil. Kot je povedal notranji minister Gui, bodo paket vladnih predlogov predložili jutri predstavnikom leve sredine. Še ta teden bo nato na vrsti vladna seja, na kateri bodo dokončno pripravili ukrepe o javnem redu. Na seji vlade bi morali tudi pripraviti poseben zakon, ki bo s skrajšanjem procedur za vpis v volilne sezname omogočil 18-letnikom, da se bodo udeležili junijskih upravnih in deželnih volitev. Vlada bo morala tudi določiti točen datum volitev, ki naj bi po zadnjih vesteh bile 15. junija.

V pričakovanju jutrišnjega levosredinskega vrha se je danes sestalo tudi tajništvo PSDI, ki je med drugim dalo popolnoma negativno oceno vsedržavnega kongresa KPI. Glede vprašanj javnega reda pa se je socialdemokratsko tajništvo zavzelo za to, da bi vlada sprožila ustrezne ukrepe z zakonskim odlokom, ki bi takoj stopil v veljavo in bi ga parlament šele pozneje (v roku 60 dni, kot zahteva ustava) odobril. Proti temu predlogu je že reagiral predsednik poslanske skupine KPI Natta, po katerem bi moralo izkustvo z zakonskim odlokom o RAI-TV svetovati predsedniku vlade, naj se ne posluži tega instrumenta za tako važna vprašanja, kot so tista, ki zadevajo javni red.

OB PROSLAVI 30-LETNICE OSVOBODITVE

Lonjer se je poklonil spominu svojih najboljših padlih sinov

Številna udeležba ljudstva na svečanosti z govori, recitacijami in petjem - Spomin na nenadno umrlega Sergija Pečarja

Lonjer in z njim naša demokratična slovenska in italijanska javnost se je v nedeljo z mogočno manifestacijo svečano poklonila spominu štirih junakov, ki so pred 30 leti, na pragu svobode, padli pred lonjerskim bunkerjem v junaškem spopadu s Collottijevimi krvniki. Nedeljska spominska svečanost s polaganjem vencev, govori in kulturnim sporedom je bila obenem najboljša priložnost za proslavitev 30-letnice osvoboditve ter počastitev spomina vseh, ki kot padli junaki lonjerskega bunkerja — Evald Antončič, Pavel Petvar, Angel Masten in Andrej Pertot ter kot številni njihovi soborci iz Lonjerja samega ter iz vseh krajev Primorske in Slovenije, te osvoboditve in dokončne zmage nad nacifašizmom niso dočakali, so pa zanjo največ prispevali.

Lonjer je že v zgodnjih popoldanskih urah preplavila večstoglava množica. Med številnimi gosti proslave tudi nekatere vidnejše osebnosti našega javnega življenja: prisotni so bili generalni konzul SFRJ v Trstu Renko, konzul Kozor, predsednik SKGZ Race, deželni svetovalec Štoka ter predstavniki krajevnih ustanov, borčevskih organizacij ter družbeno kulturnih organizacij. Proslave so se udeležili tudi predstavniki borčevskih organizacij iz Ljubljane, Kopra ter drugih krajev.

Svečanost se je začela že pred 15. uro z zborom v središču vasi, od koder je množica krenila v sprevodu do mesta, kjer je nekoč stal bunker in kjer je sedaj spomenik padlim.

Omeniti moramo, da so si lonjerske organizacije — Zveza partizanov, prosvetno društvo «Lonjer - Katinara», mladinski odsek PD Lonjer - Katinara in športno društvo Adria — drugače zamišljale proslavo 30-letnice osvoboditve ter junaškega dogodka pred lonjerskim bunkerjem. Ves ostali spored, ki bi bil moral obsegati tudi razna športna tekmovanja, pa je odpadel zaradi žalovanja ob smrti Sergija Pečarja. Bil je med glavnimi organizatorji proslave in moral bi zato proslavo tudi odpreti in voditi. Lucijan Malalan, ki je namesto njega odprl nedeljsko svečanost je zato v uvodu poudaril Pečarjev lik. Enominutni molk, ki ga je Malalan predlagal v počastitev vseh padlih, je bil tudi počastitev njegovega spomina. Vmes je Tržaški partizanski pevski zbor zapel «Žrtvam», vaški mladinci in mladinke pa so pred spomenik položili cvetje in vence, ki so jih prispevale vaške ter nekatere druge organizacije.

Lucijan Malalan je po svojem pozdravnem nagovoru, v katerem je orisal tragične dogodke pred vaškim bunkerjem pred 30 leti, prebral pismo, ki ga je poslal Karel Šiškovič - Mitko. Mitko se je namreč s pismom zahvalil za vabilo na proslavo ter v njem obudil svoje spomine na čase, ko je kot aktivist mestnega komiteja SKOJ in mestnega odbora Zveze slovenske mladine prihajal v Lonjer, kjer je imel priložnost spoznati neprecenljivo navdušenje in predanost lonjerskega ljudstva narodnoosvobodilni borbi.

Besedo sta nato imela slavnostna govornika Miloš Kodrič in Eugenio Laurenti, ki sta podčrtala pomen 30-letnice osvoboditve ter doprinos Lonjercev in ostalega primorskega ljudstva, Slovencev in Italijanov, v boju proti nacifašizmu. Oba sta nato poudarila, da je treba ta boj nadaljevati sicer v drugačnih oblikah tudi danes, po tridesetih letih, ko se na našem političnem prizorišču ponovno dvigajo nekdaj premagane črne sile, ki se skušajo spet uveljaviti. Ob tem sta omenila zadnji primer fašističnih izgredov in izzivanj, ki smo mu bili priča v soboto pred tržaškimi šolami. Posebej sta obsodila pasivnost policijskih oblasti, ki je izzvala val ogorčenih protestov demokratičnega in antifašističnega Trsta, mesta, ki je bilo odlikovano z zlatim redom odporništva. Govornika sta na koncu pozvala na budnost in na dosleden vsakdanji antifašistični boj, s katerim bo naše demokratično ljudstvo, slovensko in italijansko, najbolje proslavilo 30-letnico osvoboditve. Naš vsakdanji boj mora intenzivno doživljati novi, mladi rod, ki je poklican nositi naprej zmagovito zastavo osvoboditve do končnega cilja.

Oba govornika sta se tudi spomnila Sergija Pečarja ter podčrtala in orisala njegov lik, ki nam mora biti zgled pri našem vsakdanjem delu in antifašističnem boju.

Svečanost so zaključile recitacije lonjerskih otrok in mladincev ter petje in glasba Tržaškega partizanskega pevskega zbora. Zbor je pod vodstvom Oskarja Kjudra in ob spremljavi glasbenega ansambla, solistov ter recitatorjev zapel vrsto partizanskih in borbenih pesmi slovenskega in drugih narodov. Pesmi partizanskih pesnikov so recitirali Elizabeta Malalan, Katja Kjuder, Margaret, Vasilij in Fabij Čok, Elena Lovrenčič, David Čok in Fabij Ruzzier.

● **Drevi ob 20. uri** se bo v Ul. Mauroner 2 sestala rajonska konzulta za Kjadin in Rocol.

BOGAT PROGRAM LETOVIŠČARSKE IN TURISTIČNE USTANOVE

Operete in fantastični filmi glavna privlačnost «Poletja 75»

Tudi letos «Luči in zvoki» v Miramaru, klasični balet, folklora, lahka glasba, športna srečanja, finale natečaja «Idealna ženska» itd.

Festival znanstvenofantastičnega filma, operetni festival, «Luči in zvoki» v Miramaru, klasični balet in folklora bodo tudi letos glavne privlačnosti «Poletja 1975», ki ga pripravlja Avtonomna letoviščarska in turistična ustanova v Trstu s sodelovanjem gledališča Verdi. Program, ki so ga včeraj med tiskovno konferenco obrazložili predsednik prof. Cumbat in njegovi sodelavci, bodo dopolnile še številne druge prireditve, kar bo spričo finančne stiske predstavljalo velik, a vsekakor koristen napor.

Festival znanstvenofantastičnega filma, 13. po vrsti, bo na gradu Sv. Justa od 5. do 12. julija in njegov program je že danes praktično dopolnjen. 14 držav se bo s svojimi celovečernimi in kratkometražnimi filmi potegovalo za «Zlati asteroid» in vrsto drugih nagrad. Že sedaj je gotovo, da bodo v okviru festivala prikazani poleg drugih angleški film «Zemlja, na katero je čas pozabil» Kevina Connorja, ameriški film «Faza VI.» režiserja Saula Bassa, in prav tako ameriški film «Izbrani za preživetje» Suttona Roleya, francoski film «Šestanek z veselo smrtjo» Juana Bunuela, nemški film «Parapsiha... prikazni strahu» režiserja Petra Patzaka in drugi. Kratkometražne filme bodo prikazali Čehoslovaki, Madžari, Sovjetska zveza, Jugoslovani, Španci, Belgijci, Kanadčani, Italijani in drugi.

Vzporedno s festivalom bodo pripredili umetniško razstavo že umrlega futurista Fortunata Depera iz znane skupine Boccioni - Bala - Marinetti. Razstavo, ki bo v občinski galeriji v palači Costanzi, bo oskrbel književnik Bruno G. Sanzin. Na posebni razstavi bodo prikazane najboljše evropske in svetovne slikanice (fumetti), od 6. do 8. julija pa bo okrogla miza na temo «Obsedenost - Zanesenjaški pojavi sodobne civilizacije», na kateri bodo sodelovali evropsko znani psihologi, psihiatri, sociologi, etnologi in etnografi. Med okroglo mizo bodo vrteli tudi številne filme na to tematiko.

Operetni festival bo trajal od 11. julija do 17. avgusta, na programu pa bodo Kalmanova opereta «Grofica Marica» (ponovitev zadnje lanske operete), Lombardo - Ranzatova opereta «V deželi zvonov» (ki je bila uprizorjena na prvem festivalu pred šestimi leti) in pa Friml - Stothartova opereta «Rose Marie». Vsako opereto bodo izvajali sedemkrat, tako da bo vseh predstav 21.

Za dirigentskim pultom se bodo zvrstili Oskar Danon, Francesco Maria Martini in Hans Walter Kaempfel. Glavni koreograf bo Gino Landi, režiserji Paolo Poli, Ruggero Rimini in Gino Orlandi, orkester in balet pa bosta iz gledališča Verdi.

Obstajala je nevarnost skrčenja festivala na dve operети, spričo velikega zanimanja za festival, ki je edini te vrste v Italiji in eden redkih v Evropi, pa je končno le prevladalo načelo, da prireditev, ki uspavajo, ne kaže krčiti. Razlog več za to odločitev pa je tudi v zaposlitvi velikega števila ljudi, kar je spričo resnega gospodarskega položaja tudi pomembno.

Predstave «Luči in zvoki» v Miramarskem parku se bodo začele 15. julija v lani obnovljeni italijanski, v nemški in angleški verziji.

Za junij je predvideno *teniško srečanje za Davisov pokal* med Italijo in Jugoslavijo (če bo ta poslednja prevladala nad Francijo), v nasprotnem primeru pa je že vložena kandidatura za morebitni finale med Italijo in Češkoslovaško. Srečanje bo na teniških igriščih na Padričah, kjer bodo zgradili tribuno za 3000 gledalcev.

17., 18. in 19. julija bo na gradu *mednarodni miting Rock - pop - jazz glasbe* z italijanskimi, severnoameriškimi, švedskimi, jugoslovanskimi, avstrijskimi, nemškimi in nizozemskimi ansambli. Nastopi so namenjeni predvsem mladini.

Zadnji teden v juliju bo na gradu na sporedu *predstava za otroke (Topo Gigio, Mago Zurli)* v prvi tretjini avgusta bosta na sporedu dva večera *klasičnega baleta* z Liliano Corsi in *dva folklorna večera* s poljskim ansamblom «Slask».

18. avgusta bo na sporedu *mednarodni pevski rallye* lahke glasbe z zastopniki iz 12 držav s sodelovanjem komika Bramierija in drugih.

Od 20. do 23. avgusta bo v sodelovanju z Italijanskim klubom čarodejev *festival čarodejev* s sodelovanjem 30 čarodejev (rokohitrcev) iz vse Evrope. Vodil bo Corrado.

Od 1. do 4. septembra pa bo v Trstu italijanski in mednarodni *finale natečaja «Idealna ženska»* s sodelovanjem več kot 20 držav in prvič tudi Sovjetske zveze. V okviru te prireditve bosta dva večera lahke glasbe svetovno znanimi pevci ter folklorni sprevod po mestu.

Predsednik ustanove prof. Cumbat, ki je štiri leta uspešno vodil ustanovo in kateremu je mandat potekel, je v uvodu prikazal tudi dela, ki jih je ustanova v zadnjem času opravila za izboljšanje turistične privlačnosti Trsta (čiščenja kanala in izpopolnitev turističnih znakov in smerokazov) in za racionalnejše turistično izkoriščanje gradu Sv. Justa, kjer so bila že opravljena razna obnovitvena dela v lokalih «Bottega del Vino» in «Bastione fiorito», kjer bodo po načrtih arh. F. Nordia uredili s steklenimi prizidki zbornično dvorano z okrog 200 sedeži, s kabinami za simultano prevajanje, z razstavno galerijo itd.

V svoji režiji bo ustanova poskrbela za vzdrževanje zelenih con na griču Sv. Justa, v preučevanju pa je akcija za čistočo na Krasu. V sodelovanju z občino in drugimi ustanovami ima letoviščarska in turistična ustanova v programu ureditev razsvetljave v Drevoredu XX. septembra do Ul. Bonomo, razsvetlitev na Vejni, obnovitev igrišč v Ul. San Michele, izdelavo načrta za ureditev v treh fazah področja od odcepa za Miramar do vojaškega kopališča za kopališče in plovne namene. Pobudo za to je dalo pristaniško poveljstvo.

Omeniti je treba še potovanje propagandnega avtobusa, ki bo v 35 dneh prevozil 5000 km po Avstriji, Nemčiji, Belgiji, Franciji in Švici, udeležbo na velesejmih v Hannovru (april), Gradcu z EPT (maj), in v jeseni na Dunaju in v Gradcu, sodelovanje na prireditvi moda - turizem jeseni na Dunaju, prispevek za tiskanje raznih katalogov sorodnih ustanov v nabrežinski in miljski občini, ponatis turistične publikacije «Trst in njegova pokrajina», skorajšen izid knjige o Krasu v štirih sezonah s fotografijami Maria Amsticija in besedili Sergia Pirnettija.

Ob zaključku tiskovne konference, katere so se poleg predsednika prof. Cumbata udeležili tudi ravnatelj gledališča Verdi prof. de Ferra, prof. Paulon, direktor letoviščarske in turistične ustanove dr. Rosolini in drugi, se je predsednik prof. Cumbat zahvalil tisku za pomoč, predstavnik novinarjev pa prof. Cumbatu za njegov vzoren odnos do tiska.

Gledališča

SAG

Slovensko amatersko gledališče v Trstu gostuje z igro za pouk Bertolta Brechta **«Izjema in pravilo»** danes, 25. marca, ob 19.30 v KOPRU, jutri, 26. marca, ob 20. uri na ŠKOFIJAH, v četrtek, 27. marca, ob 20. uri v PIRANU in v petek, 28. marca, ob 20. uri v IZOLI.

SAG

V Slovenskem amaterskem gledališču bo v četrtek, 3. aprila 1975, ob 20.30 v dvorani PD «Ivan Cankar» v Ul. Montecchi 6 druga premiera v letošnji sezoni. Prvič v slovenščini bodo uprizorili mladostno delo Daria Foja, farso s prologom MARKOLFA. Predstavo pripravljajo: prevajalka Marija Kacin, scenografa Drago Jurca - Giorgi in Franko Vecchiet, kostumograf Drago Jurca - Giorgi, asistent režije Marko Sosič, lektorica Milica Kravos, asistentki kostumografinje Margaret Nadlišek in Lučana Pribac, režiser — gost iz Ljubljane — Jože Vozny ter igralci Sergij Cerkvenič, Tatjana Turk, Darij Frandolič, Ksenija Dobrila, Jasna Turk, Julijana Sosič in Marko Sosič. Sodelujeta še Dante Pribac in Marjan Nadlišek. **Ponovitvi v isti dvorani** v nedeljo, 6. aprila, ob 17. uri in v ponedeljek, 7. aprila, ob 20.30.

VERDI

Jutri ob 20. uri ponovitev Smareglieve opere «La Falena». Režija Filippo Crivelli, dirigent G. Gavazzeni; orkester in zbor gledališča Verdi. V odmorih si občinstvo lahko ogleda razstavo o Smareglievih delih v občinskem gledališkem muzeju «C. Schmidl».

V okviru predstav za študente bo baletna skupina gledališča Verdi nastopila jutri ob 21. uri in v četrtek ob 18. uri v tržaškem univerzitetnem študentskem domu (Ul. F. Severo 158). Vstop prost.

Drevi v CCA srečanje s protagonisti Falene

Drevi ob 19. uri bo v veliki dvorani CCA, Ul. S. Carlo 2, srečanje s protagonisti Smareglieve opere «La Falena». Vabilu organizatorjev so se odzvali dirigent Gianandrea Gavazzeni, sopranistka Leyla Gencer, tenor Ruggero Bondino, bas Aurio Tomicich, bariton Mario D'Anna in sopranistka Rita Lantieri. Vstop prost.

STALNO
SLOVENSKO GLEDALIŠČE - Trst
Kulturni dom

GOSTOVANJE
MLADINSKEGA GLEDALIŠČA
IZ LJUBLJANE

Danes, 25. t.m., ob 15.30

A. LINDGREN
PIKA NOGAVIČKA
(mladinska igra)

Kino

La Cappella Underground 19.00—21.30 «Il barbiere rapato». Istvan Gyarmathy in Lajos Szabo.
Ariston 15.30 «Sweet Movie» (Dolce film). Barvni film. Prepovedano mladini pod 18. letom. Režiser Dušan Makavejev.
Grattacielo 16.00 «Perchè si uccide un magistrato», režija Damiano Damiani, igrata Franco Nero in Francoise Fabian. Barvni film.
Excelsior 16.00 «Ramsom, stato di emergenza per un rapimento». Sean Connery. Barvni film.
Nazionale 16.00 «King Fu — l'invincibile». Barvni film. Prepovedano mladini pod 14. letom.
Fenice 16.00—22.00 «L'inferno di cristallo». Barvni film, v katerem igrajo Steve McQueen, Paul Newman in William Holden.
Eden 16.00—22.00 «A mezzanotte va la ronda del piacere». Barvni film. Igrajo C. Cardinale, V. Gassman, M. Vitti in G. Giannini.
Ritz 15.30 «Zorro». Igrata Alain Delon in Ottavia Piccolo. Barvni film.
Aurora 15.30 «Gruppo di famiglia in un interno». Barvni film. Igra B. Lancaster. Prepovedano mladini pod 14. letom.
Capitol 15.30 «Assassinio sull'Orient-express». Barvni film.
Cristallo 16.00 «Travolti da un insolito destino nell'azzurro mare di agosto». G. Giannini in M. Melato. Prepovedano mladini pod 14. letom.
Impero 16.30 «Paolo il freddo», Franco Franchi. Barvni film.
Filodrammatico 16.30 «Il mostro è in tavola... barone Frankstein». Barvni film. Igrata Joe Dalessandro in Dalila Di Lazzaro. Režiser Carlo Ponti. Prepovedano mladini pod 18. letom.
Moderno 16.30 «Porgi l'altra guancia». Barvni film, v katerem igrata Terence Hill in Bud Spencer.
Ideale 15.30 «Le armate rosse alla liberazione dell'Europa». M. Uljanov in V. Šuškin. Barvni film.
Vittorio Veneto 16.00 «Rugantino». Adriano Celentano in Claudia Mori. Barvni film.
Abbazia 16.00 «Violenza a una babysitter». Susan George in Honor Blackman.
Astra 16.30 «L'uomo dal cervello trapiantato». Nicoletta Machiavelli. Barvni film.
Radio 16.00 «Fraulein in uniforme». Barvni film. Prepovedano mladini pod 18. letom.
Mignon 16.00 «Wan Ju Teng, la morte testita di bianco». Barvni kitajski film.

Slovenski klub obvešča člane in prijatelje, da

DANES NI PREDAVANJA
zaradi zasedenosti dvorane

ŠESTO PREDAVANJE O SLOVENSKI KNJIŽEVNOSTI

jutri ob 18.30 v Kulturnem domu (Ul. Petronio 4)

Prispevek zahodnega dela v slovenski književnosti

Predaval bo prof. dr. Lino Legiša od SAZU iz Ljubljane. Iz del Svetokriškega, Gregorčiča, Gradnika in dr. bosta brala, oziroma recitirala člana Stalnega slovenskega gledališča v Trstu Leli Nakrst in Rado Nakrst.
Vstop prost! Vabljeni!

ODBOR NŠK — TRST

Razna obvestila

Planinski dom Mangart vabi svoje člane na občni zbor zadruge, ki bo v petek, 28. t.m., ob 19.30 v Cankarjevi dvorani, Ul. Montecchi 6.

Razstave

V galeriji «La Lanterna» v Ul. sv. Nikolaja 6, so odprli razstavo del furlanskega slikarja Arriga Pozza. Razstava bo trajala do 11. aprila.

V galeriji Corsia Stadion v Ul. Battisti 14. je odprl svojo osebno razstavo Girolamo Di Cara. Razstava sicilskega umetnika bo trajala do 4. aprila.

V Tržaški knjigarni v Ul. sv. Frančiška 20 se uspešno nadaljuje razstava Hlavatyjevih akvarelov, ki prikazujejo naš Kras sredi zime in jeseni. Številnim ljubiteljem umetnosti, ki te dni obiskujejo knjigarno in razstavo, je umetnik dal na ogled še celo mapo svojih akvarelov.

V tržaški občinski galeriji na Trgu Unità razstavlja svoja dela tržaški slikar Anton Mihelič, ki bo v občinskem razstavišču razstavljal do 28. t.m. Mihelič je tudi za to razstavo pripravil kraške motive.

Izleti

Prosvetno društvo Škamperle priredi v nedeljo, 27. aprila, enodnevni izlet v Kumrovec in na Stubiško polje. Vpisovanje na sedežu društva na stadionu «1. maj» do četrtka, 27. t.m., od 19.30 do 20.30.

Prosveta

Mladinski oder SPD «TABOR» - Opčine priredi v ponedeljek, 31. marca, ob 16. uri komedijo Jaka Štoke «LAŽI ZDRAVNIKA». Vljudno vabljeni!

PO NEURADNIH PODATKIH O NEDELJSKIH VOLITVAH

NOV USPEH SLOVENSKIH OBRTNIKOV V OKVIRU KANDIDATNE LISTE SGZ

Listo štev. 2 je podprlo 10 od sto volivcev več kakor leta 1970 V pokrajinsko obrtniško komisijo izvoljena A. Renar in K. Grgič

V nedeljo so bile volitve za obnovo Pokrajinske komisije za obrtništvo. Kakor znano je na teh volitvah nastopila tudi samostojna kandidatna lista Slovenskega gospodarskega združenja, lista št. 2.

Do trenutka ko pišemo te vrstice, nismo še prejeli od odgovornega urada dokončnih uradnih rezultatov volitev. Neuradni podatki pa kažejo, da je volilo okoli 3.200 obrtnikov, kar je približno 62 odst. vseh volilnih upravičencev. Belih in neveljavnih glasovnic je bilo približno 80. Lista SGZ je po neuradnih podatkih prejela 490 glasov in s tem znatno izboljšala rezultat izpred štirih let, ko je prejela 443 glasov. Lista št. 1 je prejela 2.034 glasov, to je 16 manj kot pri prejšnjih volitvah, lista št. 3 pa 580 glasov, kar pomeni 92 več kot leta 1970. Za dokončni uradni izid je sedaj potrebno, da pristojna komisija pregleda zapisnike vseh volišč ter da odloči o morebitnih spornih glasovih. Istotako ne moremo še točno vedeti, kakšno bo število odbornikov, ki jih bodo prisodili vsaki listi oz. organizaciji. Če ne bo nepredvidenih sprememb, bi moralo Slovensko gospodarsko združenje ostati pri svojih dveh odbornikih, lista št. 1 bi morala imeti 10 odbornikov, lista št. 3 pa 3 odbornike.

Glede predstavnikov SGZ, ki so bili izvoljeni, bo treba počakati na uradni izid pregleda preferenc. Na osnovi dosedanjih podatkov pa je skoraj gotovo, da bosta izvoljena Andrej Renar in Karel Grgič.

Volitve so potekale v popolnem redu. Kritična pripomba gre le vodstvu dosedanje komisije, da ni poskrbelo, kot je bilo že sklenjeno, za dvojezične napise na vseh voliščih. Sprejeti pa so bili že potrebni ukrepi in bodoči odbor komisije se bo moral vsekakor spet soprijeti tudi s tem problemom in ga dokončno rešiti.

Ocena volitev gre sedaj posameznim organizacijam, ki bodo v prihodnjih dneh poglobljeno preučile izide volitev. Lahko pa že sedaj ugotovimo, da je bil odziv volivcev še vedno prenizek, da ni prišlo do bistvenih sprememb, četudi je opaziti pozitiven premik precejšnjega števila glasov (lista št. 2 + 10 odst., lista št. 3 +20 odst.), ter da je lista Slovenskega gospodarskega združenja doživela ponoven uspeh, saj je povečala število glasov za nad 10 odst. Vodstvo sekcije za obrtništvo pri SGZ nam je tako po zaključku štetja glasov dalo naslednjo izjavo:

«Vodstvo obrtniške sekcije Slovenskega gospodarskega združenja se je sestalo v noči med nedeljo in ponedeljskom, takoj po zaključku štetja glasov obrtniških volitev in ugotovilo:

1. Splošna akcija SGZ ob priliki teh volitev je bila zelo živahna in je angažirala veliko število slovenskih obrtnikov, ki so tako še enkrat dokazali svojo navezanost na organizacijo in pripravljenost na nadaljnjo borbo organizacije v obrambo njihovih pravic.

2. Z velikim zadovoljstvom se ugotavlja, da je lista SGZ zabeležila prodoren uspeh in pridobila tako v številu glasov kot tudi v odstotkih. 10 odstotkov več kot na prejšnjih volitvah je dober uspeh, ki še enkrat dokazuje pravilnost stališč in politike Slovenskega gospodarskega združenja ter je obenem jamstvo za nadaljnje delovanje naše organizacije v prid tako gospodarskih kakor tudi narodnostnih interesov slovenskih obrtnikov in slovenskih gospodarstvenikov nasploh.

3. Število obrtnikov, ki se je volitev udeležilo, je razmeroma nizko, kar gre odločno kritizirati, saj še enkrat dokazuje brezbrižnost precejšnjega števila tržaških obrtnikov, ki se še vedno ne zavedajo važnosti svojega glasu za bodočo obrtniško politiko, ki jo bodo v bodoče oblikovali in izvajali razni odgovorni organi, med temi v prvi vrsti Pokrajinska komisija za obrtništvo.

4. Preveč je bilo belih glasovnic, še več pa neveljavnih, kar dokazuje določeno nezrelost volivcev oz. njihovo brezbrižnost na volitvah.

5. Vodstvo SGZ se zahvaljuje vsem obrtnikom, ki so na katerikoli način pomagali pri delu, posebno pa še tistim, ki so sodelovali pri propagandi in tistim, ki so bili zaposleni na raznih voliščih.

6. Zahvaljuje se nadalje časopisom in radiu, ki so ob tej priložnosti dokazali veliko razumevanja in sodelovanja.

7. Nazadnje pa še zahvala vsem volivcem, ki so s svojimi glasovi doprinesli k uspehu liste SGZ. Vodstvo se ob tej priliki tudi obvezuje, da se bo vztrajno borilo za izpolnitev programskih obveznosti, ki so osnovnega pomena za obstoj in pozitivni razvoj obrtništva naše etnične skupnosti.»

K. J.

ZA DRAGINJSKO DOKLADO IN PREOSNOVO JAVNE UPRAVE

Danes stavka uslužbencev javnih in krajevnih ustanov

Železničarji stavkajo do 21. ure - Danes vse šole zaprte - Za april napovedana vsedržavna splošna stavka

Tudi na Tržaškem bo danes celodnevna stavka uslužbencev in nameščencev državnih, poldržavnih in drugih javnih ustanov in podjetij. Stavkali bodo nameščenci železnice, pošte in telekomunikacij, državne telefonske službe, šolniki in po možno osebje na šolah, nameščenci krajevnih uprav in osebje poldržavnih podjetij. Celodnevno stavko so oklicale tudi sindikalne organizacije, ki združujejo delavce v kmetijstvu. S prekinitvijo dela hočejo omenjene kategorije javnih uslužbencev opozoriti pristojne oblasti in javno mnenje na svoje zahteve po ovrednotenju draginjskih doklad in po preosnovi javne uprave. Prav tako zahtevajo poenotenje točk draginjske doklade delavci v kmetijstvu. Iz solidarnosti do stavkajočih delavcev in nameščencev bodo tudi druge kategorije delavcev danes uprizorile enourno stavko. V tej zvezi so bančniki sklenili, da bodo stavkali v začetku dopoldanskega urnika, tako da se bodo bančna okenca odprla ob 9.30 namesto ob 8.30.

Železničarji so stopili v stavko sinoči ob 21. uri in njihova stavka bo trajala do 21. ure drevi. S tržaške železniške postaje vozijo v razne smeri avtobusi, vodstvo železniške uprave pa vabi občinstvo, naj se odpravi na pot samo v primeru neodložljive nuje.

Vse šole na Tržaškem bodo danes zaprte, in sicer od osnovnih šol do vključno univerze (otroški vrtci pa bodo redno delovali). Stavkali, ki so jo oklicale vsedržavne sindikalne zveze CGIL, CISL in UIL, se kakor že objavljeno pridružuje tudi Sindikat slovenske šole.

Danes ob 10. uri se bodo stavkajoči zbrali v prostorih pomorske postaje v Trstu, kjer bodo obravnavali tekoče probleme, šolniki pa se bodo zbrali na Trgu sv. Antona, nakar bo njihovo odposlanstvo oddalo zahteve kategorije šolskemu skrbniku. Tej sindikalni akciji naj bi v isti namen sledila v aprilu splošna vsedržavna stavka vseh kategorij.

Od danes višje poštne tarife

Tudi razpošiljanje pisem in voščilnic postaja v Italiji vedno dražje. Z današnjim dnem se bodo namreč občutno zvišale poštne tarife. Na pisma do 20 gramov bo treba odslej nalepiti znamko za 100 lir namesto 50, na razglednico 70 namesto 40, na voščilnice pa znamko za 100 lir namesto 55. Podobno za ostale tarife. Telegrami bodo stali tisoč lir za šestnajst besed ter 25 lir za vsako dodatno besedo. Tarifa nujnih telegramov se bo podvojila.

V Trstu zabeležili potresni sunek

Tržaška geofizikalna opazovalnica je včeraj ponoči zabeležila potresni sunek v oddaljenosti 95 km v severozahodni smeri od seizmološke postaje pri Briščikih. Računajo, da je bil epicenter nekje na področju Tolmeča, v Karniji. Sunek je bil pete stopnje Mercallijeve lestvice v svojem epicentru, v Trstu pa so izmerili tretjo stopnjo. Potresni sunek so zabeležili okrog treh in pol ponoči. Približno pol ure kasneje je seizmološka postaja pri Briščikih zabeležila še en šibkejši sunek.

SINOČI V GLEDALIŠČU VERDI

Čudovit vokalni recital sopranistke Montserrat Caballé

Aplavz brez konca - zaslužena nagrada za vrhunsko pevsko ekshibicijo

Kar smo izgubili zaradi odpovedane «Adriane Lecouvreur», to nam je sinoči sopranistka Montserrat Caballé bogato poplačala s svojim recitalom v gledališču Verdi. Španska pevka je potrdila, da danes skorajda nima tekmic v svetovnem merilu in da je njena slava več kot upravičena, zaradi tega pa je tudi naravno, da se zanjo potegujejo vsa najbolj znana operna gledališča in koncertne dvorane na svetu.

Montserrat Caballé razpolaga z izredno širokim glasovnim razponom, njen glas je nenavadno čist, prožen in mehak, vrhunska tehnika pa ji omogoča, da ga modulira po mili volji, takorekoč igraje. Z lahkoto prehaja od najnižjih do najvišjih tonov, pri čemer ostaja barvitost glasu vedno enaka, imenitno pa zna tudi oblikovati coloraturne fraze. Poleg vsega tega ima tudi poudarjene interpretativne odlike, kar ji spet dovoljuje zdaj nežno lirični izpev, zdaj ognjevito in zdaj močno dramatično niansiranje. Če k temu damo še izredno simpatičen nastop, nekakšno spontano prikupnost, potem imamo pred seboj popolno umetnico izjemnega formata.

Za svoj sinočnji recital je izbrala spored solospevov, ki je obsegal v prvem delu najprej štiri skladbe italijanskih avtorjev Lottija, Pergolesija, Marcella in Paisiella, potem pa pet spevov Riharda Straussa. Težko bi se odločili, katerega je podala lepše in bolj dovršeno. Ogrela je že z Lottijevo nežno, navdušila s Paisiellovo «Se tu m'ami» in izvala organ odobravanja s Paisiellovo «Nel cor più non mi sento» s koloraturnimi variacijami. Strauss je bil ves sijajen, zlasti pa «Staendchen». Pela ga je v nemščini.

V drugem delu smo poslušali najprej v francoščini solospeve Hahna, Ravela, Masseneta in Debussyja. Z izredno tehniko in ognjevitostjo je interpretirala zlasti Ravelovo «Vocalise en forme de habanera», naravnost čudovito Massenetovo «Ouvre tes yeux bleus». Potem je zapela še šest španskih Granadosa, Obradorsa in Rodriga z vso prirojeno ognjevitostjo in folklorno barvitostjo, za nameček pa je dodala še švicarsko ljudsko, špansko ciganško ter Puccinijeve arije oziroma solospeve «Bambino caro», «La rondine» in «Vissi d'arte...» iz Tosce.

Umetnico je pri klavirju spremljala z občutenim in delikatnim izvajanjem Nina Walker.

Malokateri umetnik je doslej požel v gledališču Verdi tolikšen aplavz kot sopranistka Montserrat Caballé in tudi malokdaj je v Verdiju nastopila pevka tolikšnih kvalitet.

j. k.

DANES OB 6. URI SPET NORMALEN TOK

TEŽAVE Z DOBAVO VODE: POLOŽAJ SE IZBOLJŠUJE

Tudi včeraj je prebivalstvo, predvsem v višjih legah, močno občutilo pomanjkanje vode

Tudi včeraj so v mestu in okolici močno občutili pomanjkanje pitne vode, kljub zagotovilom tehničnega osebja občinskega podjetja ACEGAT, da bo že v teku včerajšnjega dne vodna dobava popolnoma normalizirana. Do ponovnih težav, ki so tržaški javnosti že dobro znane, je prišlo pred dnevi zaradi nenavadno hudega onesnaženja Timave in drugih izvirov, iz katerih črpajo pitno vodo za naše mesto. Potem ko so morali pred dnevi vodno dobavo začasno popolnoma prekiniti, je bila v naslednjih dneh ta dobava omejema. Veliko področij je tako ostalo popolnoma brez vode ali pa je bil vodni pritisk prešibek, da bi zadostil vsem potrebam številnih družin, podjetij, raznih zavodov itd. Največje težave so občutili v višjih legah, kamor je voda še težje prodrla zaradi prenizkega pritiska. Marsikdo si je moral zato v prejšnjih dneh in tudi včeraj pomagati kot je vedel in znal. Da bi olajšala te težave je občina odredila prevoz pitne vode v nekatere kraje v višjih legah s cisternami. Pri tem so pomagali tudi gasilci, ki so dali na razpolago svoje cisterne.

Čeprav se stanje v Timavi ni še povsem izboljšalo, napoveduje ACEGAT za danes redno dobavo. Ob 6. bodo namreč spet vnesli v vodovodno omrežje običajno količino vode, s čimer bi se moralo stanje dejansko normalizirati. Zaradi močnejše klorizacije, ki naj bi preprečila vsakršno možnost okužbe, bo voda začasno ohranila le nekoliko nenavaden okus.

Včeraj - danes

Danes, TOREK, 25. marca
Oz. M. D.
Sonce vzide ob 6.00 in zatone ob 18.23 — Dolžina dneva 12.23 — Luna vzide ob 16.15 in zatone ob 4,28
Jutri, SREDA, 26. marca
MAKSIMA

Vreme včeraj: najvišja temperatura 10,3 stopinje, najnižja 2,7 stopinje, ob 19. uri 9,2 stopinje, zračni tlak 1003,5 mb stanoviten, veter 11 km na uro zahodni - jugozahodni, vlaga 59-odstotna, nebo 3 desetinke pooblačeno, morje mirno, temperatura morja 9,5 stop.

ROJSTVA IN SMRTI

Dne 24. marca 1975 se je v Trstu rodilo 6 otrok, umrlo pa je 18 oseb.

UMRLI SO: 68-letni Emilio Dolfi, 83-letna Sante Nepitello, 92-letni Lodovico Diem, 72-letna Bortola Fonda por. Lugnani, 88-letna Cristina Pecenko vd. Pestelli, 70-letni Giovanni Iavarone, 77-letni Pietro Damiani, 67-letni Savino Peschechera, 62-letni Rodolfo Romanzin, 67-letna Vittoria Furlan, 88-letna Giovanna Zupin vd. Bertocchi, 49-letni Nereo Gruden, 18-letni Renato Kralj, 79-letna Anna Brumatti vd. Durbani, 89-letni Antonio Marac, 72-letna Maria Bosich por. Ellero, 72-letni Rosario Graziano, 60-letni Vladimir Ravbar.

DNEVNA SLUŽBA LEKARN
(od 13. do 16. ure)
Rossetti Emili, Ul. Combi 19; Al Samaritano, Trg Ospedale 8; Tamaro-Neri, Ul. Dante 7.

NOČNA SLUŽBA LEKARN
Godina - Patuna, Campo S. Giacomo 1; Grigolon, Alla Minerva, Trg V. Giotti 1; Ai Due Mori, Trg Unità 4.

LEKARNE V OKOLICI
Boljunec (tel. 228-124), Bazovica (tel. 226-165), Opčine (tel. 211-001), Prosek (tel. 225-141), Božje polje — Zgonik (tel. 225-596), Nabrežina (tel. 200-121), Sesljan (tel. 209-197), Žavlje (tel. 213-137), Milje (tel. 271-124).

BCI&B
BANCA DI CREDITO DI TRIESTE
TRŽAŠKA KREDITNA BANKA
S.P.A.
TRST - ULICA F. FILZI 10 - ☎ 61-446

URADNI TEČAJ BANKOVCEV

Ameriški dolar	630,50
Funt šterling	1525,50
Švicarski frank	250,75
Francoski frank	150.—
Nemška marka	270.—
Avstrijski šiling	38.—
Dinar: debeli	37.—
drobni	37.—

MENJALNICA
vseh tujih valut

Včeraj, 24. t.m., je preminila naša ljuba

Ida Baldo vd. Lolla

Pogreb bo jutri, 26. t.m., ob 12.30 iz mrtvašnice glavne bolnišn

Z JUBILEJNEGA OBČNEGA ZBORA KMEČKE ZVEZE

Predsednik pokrajinskega združenja rejcev o resni nevarnosti, ki preži na živinorejo

Nujno potrebni koreniti ukrepi - Brez živinoreje ni zaščite Krasa

Kot smo že poročali, je bil v nedeljo, 16. marca, v Kulturnem domu jubilejni občni zbor Kmečke zveze, ki je popolnoma uspel in pokazal, kako se je ta stanovska organizacija uveljavila ter pridobila ugled kot branilec koristi ne samo prizadetih kmetov in kmetijstva, ampak tudi vse naše narodnostne skupnosti.

Na občnem zboru so izvolili glavni odbor, ki ga sestavljajo: *Alfonz Guštin* — Col, *Dušan Kodrič* — Trst, *Alojz Debelis* — Trst, *Lucijan Volk* — Trst, *Josip Sanein* — Dolina, *Srečko Orel* — Devinščina Prosek, *Fabij Ruzzier* — Lonjer, *Ivan Antonič* — Cerovlje, *Drago Starc* — Prosek, *Mario Švab* — Križ, *Mirko Križmančič* — Bazovica, *Oskar Grgič* — Padriče, *Jože Perčič* — Salež, *Jože Radetič* — Medja vas, *Remigio Tul* — Korošci, *Karel Grilanc* — Salež, *Slavko Štoka* — Kontovel, *Adrijan Kalc* — Padriče, *Danilo Radovič* — Nabrežina, *Anton Bole* — Trst, *Josip Ota* — Boljunec, *Rafael Grgič* — Padriče, *Piero Crevatin* — Milje, *Ivan Racman* — Gročana, *Emil Purič* — Repen, *Josip Kralj* — Slivno, *Josip Pernarčič* — Vižovlje, *Marij Kosmač* — Zabrežec (Boršt), *Franc Scheriani* — Milje, *Boris Škrk* — Praprot, *Anton Petaros* — Gročana, *Josip Švara* — Trst, *Romano Kobec* — Trst, *Karel Valentinčič* — Trst, *Zora Gregorič vd. Pregarc* — Trst, *Karel Grahonja* — Gročana, *Kristjan Tence* — Križ, *Ljubo Petaros* — Boršt, *Niko Kosmač* — Zabrežec (Boršt), *Alojz Križmančič* — Bazovica, *Ernest Smotlak* (ml.) — Mačkolje.

V razsodišče so bili izvoljeni: *Alojz Markovic, Mihael Marc, Andrej Križčak, Mirko Škrlj* in *inž. Andrej Čok.*

O poteku občnega zbora in o poročilih predsednika in tajnika ter glavnih pozdravih in nagovorih smo že obširno poročali, omeniti pa moramo še, kaj je povedal o problemu živinoreje na Tržaškem predsednik pokrajinskega združenja rejcev Mirko Križmančič. Izrazil je zaskrbljenost in razočaranja živinorejcev spričo zelo resnih problemov, ki se ne rešujejo zaradi nerazumevanja pristojnih oblasti in resno ogrožajo samo obstoj živinoreje na Krasu. Živinoreja, je dejal, je glavna panoga kmetijstva, je na Krasu nenadomestljiva in brez nje si ne moremo predstavljati zaščite Krasa in njegovih naravnih značilnosti, še mani pa kraškega gospodarstva in kraškega človeka.

Statistični podatki, ki jih je Mirko Križmančič navedel, so porazni. V povojni dobi se je namreč število živine v tržaški pokrajini znižalo za dve tretjini. Leta 1945 je bilo nad 6.000 glav živine, leta 1954 še 4.550, leta 1974 pa komaj 2.066. Če bi po tej poti nadaljevali, ne bi bilo čez deset let na Tržaškem sploh več nobene krave in o živinoreji ne bi bilo več govora. Ali bo ostal glas naših živinorejcev klic vpijočega v puščavi?

Pristojne oblasti, predvsem deželno odborništvo za kmetijstvo in deželna ustanova za razvoj kmetijstva (ERSA), morajo nekaj ukrepati, in to čimprej in učinkovito. Naj ne govorijo o kraških rezervatih in o zaščiti Krasa, če se ne lotijo reševanja tega zelo perečega problema. Našim živinorejcem, ki kljub težavam še vztrajajo, gre vse priznanje, zato pa ne moremo razumeti, zakaj toliko ovir in težav za uresničitev kraške zadružne mlekarne, za določitev pravične odkupne cene mleka, za prispevke živinorejcem itd. Živinoreje na Krasu ne moremo obravnavati samo iz zgolj ekonomske ga vidika ali tržnih cen, ker bi se slabe posledice občutile tudi na raznih drugih področjih, če bi izginila. Poleg tega pa ne smemo pozabiti, da so prav na Krasu ugodni pogoji za vzrejo odlične sivorjave alpske pasme in da kraškega mleka ne more nadomestiti nobeno mleko iz nižinskih predelov, kakor ne more nobeno vino nadomestiti kraškega terana.

Ob postajališčih tudi proste cone?

Deželni posvetovalni odbor za promet, ki ga vodi odbornik Cocianni, je na zadnji seji sprejel dokument, v katerem se zavzema za to, da bi delokrog bodočih tovornih postajališč pri Fernetičih in Štandrežu razširili, tako da bi v njunem obsegu uredili tudi širši trgovski središči in ustrezni prosti coni. Odbor v tej zvezi predlaga, naj bi ustrezna urbanistična načrta predvidevala že od vsega začetka bodoči razvoj avtoportov v tej smeri, tako da bi bile izključene poznejše špekulacije in nastanek drugih pobud.

Danes seja deželnega sveta

Danes dopoldne se bo ponovno sestal deželni svet. V prvem delu seje bo obravnaval razna tekoča vprašanja, pozneje pa bo vzel v razpravo zakonski predlog, ki so ga vložili komunistični svetovalci Bergomas in drugi, o ustanovitvi osnovnih zdravstvenih struktur v Furlaniji-Julijski krajini.

ODLOČITEV POKRAJINSKE SINDIKALNE FEDERACIJE

Današnja splošna pokrajinska stavka opozarja na goriško gospodarsko krizo

2.000 delavcev v dopolnilni blagajni ter grožnja z odpustom polovice delavcev LACEGO - Sprevod po Korzu in zborovanje na Travniku

Vodstvo pokrajinske sindikalne federacije CGIL, CISL in UIL je na svoji seji sklenilo proglasiti za danes, torek, 25. marca, triurno stavko, ki bo trajala v vsej goriški pokrajini od 9. do 12. ure. To stavko je sindikat napovedal že med nedavno stavko v Gorici in Sovodnjah, oklicano z namenom, da opozori na nudo krizo, ki je zajela kartonažna obrata LACEGO v Sovodnjah in v Gorici, kakor tudi na poslabšanje zaposlitve v vseh obratih na področju proste cone.

Ker v razdobju od stavke pred dvema tednoma pa do danes niso zabeležili nobenega napredka, proglaša sindikat drugo stavko, tokrat pokrajinskega značaja. Z njo hoče opozoriti javnost in odgovorne oblasti, da je naša pokrajina izmed vsen pokrajin v deželi Furlanija - Julijska krajina v največji gospodarski zadregi, z vpisom 2.000 delavcev v dopolnilno blagajno ter z grožnjo, da bo polovica delavcev in delavk obratov LACEGO izgubilo zaposlitev. Lastnik obratov je namreč v svojem zadnjem predlogu nakazal možnosti, da namesto dela v izmenah uvede dnevno delo ter odpusti polovico delavcev.

Današnja stavka pa bo opozorila tudi na neurejene odnose med sindikati in vlado, za katere je značilno, da se vlada noče pogajati s sindikati ter daje negativne odgovore ali pa noče sprejemati obveznosti glede posegov v korist kmetijstva, virov energije, telefonov, prevozov in industrije. Poleg pravkar navedenih zahtev o naložbah ter zahtevah o zaposlovanju pa je treba dodati še spor, ki je na javnem sektorju nastal zaradi združitve draginjske doklade. Za poslabšanje gospodarskega položaja na Goriškem je kriva tudi deželna vlada, ki ni izdelala načrtov, da bi se izognili sedanjim razmeram.

Pokrajinska sindikalna federacija je sestavila okvirni potek današnje stavke, posamezna vodstva kategorij pa so osnovne smernice prilagodile svojim potrebam. Tako bodo delavci v izmenah stavkali samo zadnje tri ure. Sindikat slovenske šole je oklical stavko zadnji dve uri dopoldanskega pouka, šolski sindikat CGIL, CISL, UIL pa celodnevno stavko.

Stavkajoči se bodo zbrali pri parku Rimembranza ter v Ul. Casale, od koder se bo do Travnika razvil sprevod. Na Travniku bo nekaj po 10. uri zborovanje. Naj dodamo, da bodo kmetijski delavci in delavci v javnih službah stavkali ves dan, kakor so to sklenila vsedržavna vodstva kategorij. Gre za delavce, ki še niso rešili vprašanja draginjske doklade. Vodstvo sindikata delavcev v mestnem javnem prevozu je sklenilo, da bodo šoferji na mestnih avtobusih stavkali od 9.30 do 12. ure, kar pomeni, da v tem času mestni avtobusi ne bodo vozili.

Proslava dneva invalidov dela

Tudi v Gorici so v nedeljo proslavili dan invalidov dela. Proslave se je udeležilo zelo veliko ljudi. Nesreče na delu, ki puščajo svoje žalostne posledice, so na žalost zelo pogoste tudi pri nas in imamo veliko število ljudi, ki so se na delu ponesrečili ter morajo zaradi tega nositi posledice. Posebne komisije so zavodu za socialno skrbstvo priznale to invalidnost in invalidi imajo na tej podlagi tudi zakonito pravico do lažje zaposlitve. Ni pa lahko ustreči vsem, kajti razpoložljivih mest je premalo in včasih se v naših krajih zaposlijo invalidi dela, ki prihajajo iz drugih pokrajin, naši pa ostanejo pred vrati.

Kot v prejšnjih letih so invalidi dela šli včeraj v sprevodu po glavnih mestnih ulicah, nato so imeli v kinodvorani Stella matutina shod. Na tem je govoril predsednik posoškega združenja delovnih invalidov Virgilio Salamon, za njim pa deželni odbornik za zdravstvo Tripani. Pred zaključkom so izročili diplome devetnajstim delovnim invalidom.

V ŠOLSTVU ODPRTIH ŠE VELIKO VPRAŠANJ

Delegacija slovenskih šolnikov danes na prosvetnem ministrstvu

Ravnatelj Sirk in prof. Škerlj bosta izročila podtajniku Giacintu D'Ursu spomenico z navedbo poglavitnih zahtev

Podtajnik v ministrstvu za javno vzgojo poslanec Giacinto D'Urso bo danes dopoldne v Rimu sprejel predstavnika vodstva Sindikata slovenske šole v deželi Furlanija-Julijska krajina, ravnatelja Albina Sirka, tajnika sindikata v Gorici, ter prof. Franca Škerlja, tajnika sindikata v Trstu. Sindikalna zastopnika slovenskih šolnikov v Italiji mu bosta izročila spomenico, v kateri je sindikat opredelil svoje stališče do poglavitnih še nerešenih šolskih zadev, med katerimi je tudi nekaj specifično goriških.

V uvodnem delu spomenice sindikat ugotavlja, da izvajanje pooblaščenih odredb ne nudi zadostnega jamstva za spoštovanje, razvoj in avtonomijo slovenske šole, ker te odredbe ne upoštevajo posebnih družbenih, kulturnih in gospodarskih značilnosti slovenske narodnostne skupnosti v Italiji. Zaradi teh pomanjkljivosti zahteva ustanovitev samostojnega slovenskega šolskega okraja za slovenske šole na Goriškem.

Nadalje sindikat zahteva natečaj za didaktične ravnatelje, razpis natečaja za pridobitev didaktične habilitacije, priznanje poprejšnje delovne dobe za tiste, ki bodo vpisani v stalež, ter določitev pristojnosti komisije, v kateri «nadintendantu pomaga komisija».

Zelo pomembna je nadalje zahteva, da se slovenskim šolam omogočijo kulturni stiki in izleti v matično domovino. Ministrska okrožnica številka 189 od 14. avgusta 1974 je v tem pogledu bila škodljiva prav za slovensko učečo se mladino in za šolnike, saj prepoveduje stik s kulturnimi in šolskimi ustanovami, stik, ki je pogoj za pravilen narodni razvoj naše skupnosti.

Sindikat je v spomenico vnesel tudi nedavno sprejeto zahtevo na sestanku odbora Sindikata slovenske šole o priznanju posebne doklade za uporabo drugega jezika v delu slovenskih šolnikov ter se pri tem sklicuje na priznanje takšne pravice v Južnem Tirolu.

Glede nadaljnjega razvoja slovenske šole v Gorici je važna zahteva, zapisana v spomenici, da ponovno odprejo četrti razred, ki so ga šolske oblasti ukinile v začetku sedanjega šolskega leta. Zadnja zahteva v spomenici pa se nanaša na zaposlitev pomožnega tajnika pri enotni nižji srednji šoli «Ivan Trinko» v Gorici, ker je na šoli 285 dijakov ter morajo poslovati v obeh jezikih.

Za izid pogovora med delegacijo slovenskih šolnikov ter podtajnikom Giacintom D'Ursom vlada med slovenskimi šolniki živo zanimanje, saj gre za razpravo o vprašanjih, ki v živo zadevajo razvoj našega šolstva. Z naše strani pričakujemo, da bo srečanje na tako visoki ravni omogočilo delegaciji slovenskih šolnikov, da bo vlado seznanila z odprtimi vprašanji in da bo odprla novo poglavje v reševanju številnih vprašanj, ki se pojavljajo prav na šolskem področju.

S SEJE ZGONIŠKEGA OBČINSKEGA SVETA

ČIMPREJ NAJ SE UMESTI KRAŠKA GORSKA SKUPNOST

Akcija proti črnim gradnjam - Priprave na proslavo 30. obletnice osvoboditve

V četrtek, 20. marca, se je sestal na svoji redni seji zgoniški občinski svet, ki je razpravljal o vrsti važnih vprašanj. Sejo je otvoril župan Josip Guštin, ki je podal tudi uvodno poročilo. Poročal je o bližnjih občinskih volitvah in s tem v zvezi omenil, da bodo letos prvič volili tudi osemnajstletniki, katerih je 74, od teh pa jih bo junija volilo 63, ker ostali ne bodo dopolnili še 18. leta. Župan je tudi omenil izredni sestanek vsedržavnega združenja občin (ANCI), ki je bil v ponedeljek v Rimu, katerega se je udeležil z ostalimi predstavniki sosednjih občin. Nanizal je vrsto kočljivih vprašanj, s katerimi se morajo občinske uprave vsak dan soočati. Med temi je gotovo najbolj pereče prav finančno zaradi pomanjkanja primernih ukrepov s strani vlade.

Posebno pozornost je uprava v zadnjih časih posvetila problemu črnih gradenj in s tem v zvezi sprejela tudi določene ukrepe. Tako je odvzela podjetju Delta gradbeno dovoljenje, poslala ukaz enajstim lastnikom, da porušijo svoje barake in prijavila osem lastnikov sodišču, ker niso izpolnili županove odredbe. Nato je župan poročal o negativnem odgovoru vladnega komisarja glede prispevkov za javna dela za leto 1975, nakar je občinski odbor poslal vladnemu komisarju pismo in je župan zaprosil za razgovor. Po tem posredovanju je vladni komisar nakazal 12.000.000 lir in sicer 6.500.000 lir za razširitev ceste v Briščikih in 5 milijonov 500 tisoč lir za razširitev ceste pri pokopališču v Zgoniku. V svojem poročilu se je župan dotaknil proslave 30-letnice osvoboditve, ki bo po vsej verjetnosti 4. maja v Zgoniku. Predlagal je, da bi občinsko komisijo za proslavljanje 30-letnice osvoboditve integrirali s predstavniki vseh organizacij, ki delujejo v občini. Predlog so svetovalci soglasno sprejeli. V nadaljevanju je župan omenil tudi aktualen problem kraških rezervatov. Izrazil je zaskrbljenost uprave in občanov zaradi nadaljnjega zakonskega osnutka, ki je bil tudi tokrat izdelan, ne da bi se želeno odborništvo prej posvetovalo s prizadetim prebivalstvom. V ta namen je občina naslovila pismo odborniku Mizzauu in deželnemu odboru. Župan je tudi izrazil nezadovoljstvo, ker še niso ustoličili gorsko skupnost. O teh dveh problemih se je nato vnela diskusija, v katero so posegli svetovalci večine in manjšine. Vsi prisotni so se strinjali, da kraške gorske skupnosti niso ustoličili predvsem zaradi pomanjkanja politične volje. Zato je občinski svet soglasno odobril protestno resolucijo, v kateri zahteva takojšnjo rešitev tega vprašanja. Občina naj bi posredovala tudi pri drugih županih, da bi sledili njenemu zgledu. Po izčrpnem poročilu župana so svetovalci postavili vrsto vprašanj. Svetovalec Rebula se je dotaknil gorske skupnosti in postavitve telefonske kabine v Repniču, Furlan je omenil nekatere kočljive probleme v zvezi s službo prevoznega podjetja ACEGAT, za katere naj občina posreduje in zahteva postavitev dvojezičnih tabel in urnikov. Po odgovoru župana je občinski svet soglasno izvolil predstavnika občine — župana v konzorcij 4. prometnega predela, ki ga predvideva deželni zakon. Nato je občinski svet soglasno odobril obračune za leta 1969, 1970, 1971, 1972 in 1973. V nadaljevanju je občinski svet odobril, kot zahteva osrednji tehnični urad javna dela, ki so bila finansirana z gospodarskim načrtom 1974 in 1975. Ta dela obsegajo razširitev javne razsvetljave, postavitev sedmih čakalnic za avtobuse, ureditev prostorov okrog otroških vrtcev v Zgoniku in Gabrovcu in osnovne šole v Saležu ter razširitev ceste pri Briščikih in pri pokopališču v Zgoniku. Nato je občinski svet še odobril novi pravilnik za zdravstvo in higieno. Občinski svet se bo v kratkem zopet sestal, ker ni dokončal vseh točk dnevnega reda, med katerimi je tudi prispevek občine odborom za postavitev spomenika v Briščikih, Repniču in Samatorci.

NA NEDELJSKIH VOLITVAH OBRTNIKOV

Članom liste obrtniške zveze na Goriškem dve tretjini glasov

Predstavnikom druge liste pet mest v pokrajinski komisiji

Obrtniki so se v velikem številu v nedeljo udeležili volitev v pokrajinsko komisijo za obrt, ki ima svoj sedež na trgovinski zbornici in ki preučuje in odloča o vsem, ki ima opravka z obrtjo. Komisija bo vršila svoje funkcije štiri leta in zato je bilo razumljivo, da je za te volitve veljalo precejšnje zanimanje.

Obrtnikov, vpisanih v volilnih seznamih, je bilo 3.352 v vsej pokrajini. Volišča so bila v številnih krajih. Na volišča je šlo 2.499 obrtnikov, kar pomeni, da se jih je udeležilo več kot tri četrtine. Veljavnih glasov je bilo 2.411. Prva lista, ki je bila odraz obrtniške zveze (Associazione artigiani), je dobila 1.561 glasov in si je zagotovila 10 mest. Druga lista, ki jo je predstavila posoška zveza obrtnikov (Unione isontina artigiani) pa je dobila 850 glasov in pet mest v pokrajinski komisiji.

V treh voliščih v Gorici je prva lista dobila 559 glasov, medtem ko je druga lista dobila 231 glasov. Nekoliko drugače je na Tržiškem, kjer je lista štev. 1 prevladovala le v Tržiču, Gradežu, Foglianu - Redipuglii. Lista štev. 2 pa je imela večino v Ronkah, Škocijanu ob Soči, Staranzanu, Turjaku in Špetru ob Soči. V tržiškem odolišu je od 1.325 volilnih upravičencev volilo 936 obrtnikov, kar znaša v odstotkih 76,4. Najmanjše število volivcev so zabeležili v Tržiču, kjer je vozilo le 350 od 589 obrtnikov, kar je 59,42 odst. Največje število, in sicer 100 odst., so zabeležili v Turjaku, kjer je volilo vseh 42 obrtnikov.

V trgovinski zbornici so nam posredovali preferenčne glasove, ki so jih dobili predstavniki obeh list.

Lista štev. 1: Luciano Sacchetti (211), Giusto Brandolin (69), Giulio Cianci (56), Lido Pojan (54), Alcide Bidut (36), Lauro Sartori (48), Bernardino Camuffo (32), Božidar Gorjan (47), Giuseppe Sgorbisso (35), Alberto Cauzer (17), Fulvio Bin (24), Francesco Andrian (69), Dario Peteani (38), Francesco Mastroianni (42), Antonio Vecchiet (24).

Lista štev. 2: Giuseppe Biagi (200), Livio Calligaris (28), Gianni Ceccot (22), Graziano Fogar (13), Giordano Iurich (119), Enzo Kellner (80), Duilio Lupieri (62), Ferruccio Marcuzzi (127), Fausto Mantesso (5), Renzo Meneghin (19), Luigi Miculin (49), Remigio Rossi (77), Sians (23), Tedesco (10), Zorzenon (7).

Levičarska večina v KD v Tržiču

Kot smo že poročali, se je v krščanski demokraciji v Tržiču ustvarila nova večina. Volitve v zadnji sekciji so bile v soboto zvečer. Tudi v tej je zmagala koalicija bazistov in forzanovistov. V vseh štirih sekcijah KD na področju tržiške občine imajo sedaj bazisti in forzanovisti 29 delegatov, morotejci in dorotejci pa samo 13. Razmerje se je torej spremenilo, to se bo odražalo tudi v sestavi kandidatnih list za upravne volitve letos junija.

V Doberdobu seja občinskega sveta

Danes ob 16. uri se v Doberdobu sestane občinski svet. Na današnji seji bodo med drugim razpravljali o izdelavi načrta za trgovinski razvoj, delitvi podpor krožkom in ustanovam v doberdobski občini za leto 1975 ter prevzemu novih služb v medobčinskem združenju. Posebna točka današnje seje bo posvečena zemljiškim razlastitvam v vojaške namene.

«Il soldato Tanaka» drevi v Verdiju

Danes in jutri bo v Verdijevem gledališču, v predzadnji abonmajski predstavi, nastopila gledališka skupina z Reke, ki bo uprizorila delo Georga Kaiserja «Il soldato Tanaka». Delo, ki se bo pričelo ob 20.30, je režiral Goričan Francesco Macedonio.

Gledališčniki z Reke bodo tokrat že četrtič gostovali v Gorici, kjer jih je občinstvo vedno toplo sprejelo. Zadnjič so igrali ob srečanju «Alpe-Adria». Na današnji predstavi bodo nastopili Ada Mascheroni, Raniero Brumini, Nereo Scaglia, Glauco Verdirosi, Maria Braico, Olga Novak, Ermanno Švara, Bruno Petrali, Mira Kuzanič in Tereza Sekulič.

Danes v Novi Gorici premiera dela «Arzenik in stare čipke»

Drevi od 20.15 bo v dvorani Primorskega dramskega gledališča v Solkanu premiera dela J. Kesselringa «Arzenik in stare čipke».

Režiral ga je Dušan Mlakar, v njem pa igra eno izmed glavnih vlog Sava Severjeva.

Nagrajevanje članov «Gorizia corse»

V ponovno odprtem motelu ACI na Tržaški cesti so se v soboto zvečer zbrali avtomobilisti, ki so včlanjeni v tekmovalni skupini «Gorizia corse», da bi napravili obračun enoletnega dela. Poročilo je imel predsednik te skupine odv. Cesare Devetag, nekaj priložnostnih besed je spregovoril tudi predsednik avtokluba Mario Tirel. Prisotni so bili številni predstavniki oblasti, med njimi tudi goriški župan De Simone. Članom združenja, ki so se izkazali na raznih rallyjih in drugih tekmovanjih, so nato izročili pokale in druga priznanja.

Razna obvestila

Na sedežu delavske zbornice v Ulici 24. maja 1 so namestili poseben urad ANPI, v katerem bodo člani pokrajinskega vodstva borčevske organizacije izpolnjevali pole za priznanje partizanstva ter nudili s tem v zvezi vsa potrebna pojasnila. Urad bo odprt dvakrat tedensko, in sicer ob ponedeljkih in četrtkih od 16. do 18. ure.

Kino

Gorica

VERDI 20.30: nastop gledališke skupine z Reke z delom Kaiserja «Il soldato Tanaka».
CORSO 15.15—22.00 «Il segno del potere». R. Moore in S. York. Barvni film.
MODERNISSIMO 17.30—22.00 «Voglio la testa di Garcia». W. Oates in I. Vega. Barvni film. Prepovedano mladini pod 14. letom.
VITTORIA 17.00—22.00 «Spogliati, protesta, uccidi». H. Moore in G. Boccardo. Barvni film. Prepovedano mladini pod 18. letom.
CENTRALE 17.00—21.30 «Il clan di Hong Kong». R. Woods in V. Vandell. Barvni film.

Tržič

AZZURRO Zaprto.
EXCELSIOR 16.00—22.00 «Bullitt». S. McQueen. Barvni film.
PRINCIPE 17.30—22.00 «Gruppo di famiglia in un interno». H. Berger, B. Lancaster in S. Mangano. Film

Nova Gorica

SOČA «Skrivnostno življenje Walterja Mityja», ameriški barvni film ob 18.00 in 20.00.
SVOBODA «Vroča zima», alžirsko-francoski barvni film ob 18.00 in 20.00.
DESKLE «Prava nadloga», francoski barvni film ob 19.30.

Včeraj - danes

Iz goriškega matičnega urada

ROJSTVA: Viviana Mian, Katia Mian, Federica Moro, Roberto Ciglio, Cristina Crasnich, Serena Carbone, Micol Bisiani, Luca Gherghetta, Davide Stasi, Paula Verhoef

SMRTI: 74-letna gospodinja Olga Feresin vd. Marega, 73-letni upokojenec Vito Cassano.

OKLICI: bolničarka Eileen Barlow in geometer Giovanni Tranquilli, gospodinja Maria Luisa Braides in Armando Lisetto, gospodinja Rosa Maria Candoni in železničar Paolo Pellizzari, uradnica Patrizia Menon in mehanik Flavio Alt, natakarica Emilia Grison in delavec Gianfranco Rosolen, Adima Marot in industrijski izvedenec Giuseppe Elifani.

POROKE: gospodinja Vanna Rossi in delavec Ferruccio Chissi, uradnica Odinea Bisiak in kemični izvedenec Paolo Visini, gospodinja Elisabetta Somma in pismonoša Marcello Verelli, univerzitetna študentka Annamaria Aguzzoni in univerzitetni študent Mirco Sestan, profesorica glasbe Cecilia Seghizzi in glasbenik Luigi Campolieti.

DEŽURNA LEKARNA V TRŽIČU
V Tržiču je danes ves dan in ponoči dežurna lekarna Sant'Antonio, Ulica Romana, tel. 40-497.

DEŽURNA LEKARNA V GORICI
V Gorici je danes ves dan in ponoči dežurna lekarna Baldini, Verdijev korzo 57, tel. 28-79.

Šolske vesti

Šolsko skrbništvo javlja, da so razpisali natečaj za eno mesto vrtnarice. Kogar to zanima, naj se za vsa podrobnejša pojasnila zglasi v uradu skrbništva.

Razstave

V novi razstavni galeriji «G. 75» v Ulici Monache so v soboto odprli razstavo goriškega slikarja Cesara Mocchiuttija. Zelo znan je v goriških umetniških krogih, dobil je tudi veliko nagrad v deželnem in vsedržavnem merilu. Razstava bo odprta do 4. aprila.

DEŽURNI ZDRAVNIKI
V Gorici, Sovodnjah in Števerjanu je danes dežuren dr. Italo Allena. V Krminu in okolici je danes dežuren dr. Culot, v Ronkah in Doberdobu dr. Giacconi, v Tržiču in Štarancanu dr. Brighi.

Darovi in prispevki

ZA SPOMENIK PADLIM V NOB IZ SAMATORCE
Albin Kralj iz Gabrovca daruje 4.000 lir.

ZA SPOMENIK PADLIM V NOB IZ REPNIČA
Albin Kralj iz Gabrovca daruje 4.000 lir.

ZA SPOMENIK PADLIM V NOB V BRIŠČIKIH
Albin Kralj iz Gabrovca daruje 4.000 lir.

ZA SPOMENIK PADLIM V NOB V KRIŽU
V spomin na pok. Jožefa Košuto daruje žena Justa 5.000 lir.

Ob 15. obletnici smrti Jožefe Tence darujejo hči Slavica, Rudi in Aleksander 15.000 lir.

***

Caharija Dora iz Trsta daruje 2.000 lir za tiskovni sklad ZTT.

Rapotec Ivan iz Boršta 18 daruje 3.000 lir za tiskovni sklad ZTT (izžrebana nagradna zbirka «Vražji fantje v letečih škatlah»).

Colja Avgust iz Sesljana daruje 2.000 lir za tiskovni sklad ZTT (izžreban).

Ob praznovanju 8. marca darujejo žene od Banov 5.000 lir za vzdrževanje spomenika padlim na Opčinah. V isti namen daruje izžrebanka PD Vidali Tončka 3.000 lir.

Namesto cvetja na grob Ivana Bandija iz Boljunca daruje družina Kermec s Krmenke št. 264 5.000 lir za občinski spomenik padlim v Dolini.

Namesto cvetja na grob Pepija Stoparja daruje Bruna 5.000 lir za Tržaško folklorno skupino.

V počastitev spomina Antona Gerlanca daruje žena Bogomila 10.000 lir za pevski zbor Vasilij Mirk.

Dolinske žene se zahvaljujejo vsem, ki so sodelovali pri proslavi 8. marca in ob tej priliki darujejo 15.000 lir za domačo godbo, 15.000 lir za pevski zbor PD Valentin Vodnik, 15.000 lir za dramski odsek PD Slovenec in 10.000 lir za občinski spomenik padlim.

V počastitev spomina tragično preminulega Darija Starca darujejo Vesela in Pepi Starc 10.000 lir, Savica in Ada 5.000 lir, prijatelj s Proseka Egon, Dario, Aldo, Giorgio, Srečko, Silvestro, Sergio, Bruno, Marijan, Darko, Mario, Giovanni, Mario, Edvin in Silvano 30.000 lir za ŠD Kontovel.

Za ŠD Kontovel darujejo: Aldo in Luciana Colja 5.000 lir, Ervin in Vojka Sterni 3.000 lir, Edi Kemperle 5.000 lir, Ema Štoka 2.000 lir in Mirko Štoka 5.000 lir.

V spomin Vladija Sancina daruje žena 2.000 lir za Dijaško matico, 2.000 lir za Glasbeno matico, 2.000 lir za PD Ivan Grbec, 2.000 lir za dom Jakoba Ukmarja - etnografski odsek, 2.000 lir za planinsko društvo koča Mangart.

V počastitev spomina ob prvi obletnici smrti moža Andreja Čoka daruje žena Svetka 3.000 lir za PD Lonjer - Katinara in 2.000 lir za Dijaško matico.

Ob 60. obletnici smrti nepozabnega brata Karlota Mlača, padlega v prvi svetovni vojni darujeta v njegov spomin sestra Angela in brat Mario 5.000 lir za Glasbeno matico in 5.000 lir za PD Slavko Škamperle.

Zveza žena s Kontovela daruje ob 8. marcu 40.000 lir za ŠD Kontovel, 20.000 lir za vzdrževanje spomenika na Kontovelu in 20.000 lir za Zvezo žena.

Namesto velikonočnih voščil daruje Marija Grgič (Zelcetova) 3.000 lir za ŠZ Sloga.

Ob uspelem mednarodnem prazniku žena na Jami darujejo žene iz Boljunca 15.000 lir za domačo godbo in 25.000 lir za PD Prešeren.

Ob 11. obletnici smrti nepozabnega Stojana darujeta družini Lipanje in Cijak 6.000 lir za ŠD Zarja.

Ob 30. obletnici padlega brata Stojana daruje Miran Kuret 50.000 lir za ŠD Breg.

V počastitev spomina pok. strica Jožeta Stoparja darujejo nečaki: Viktor z družino 10.000 lir za ŠZ Sloga, Dino z družino 5.000 lir za ŠZ Sloga in 5.000 lir za ŠD Zarja, Rudi z družino 5.000 lir za ŠZ Sloga in 5.000 lir za ŠD Adria. V isti namen darujejo Želo in Svetko čok iz Podlonjerja 5.000 lir za TPPZ, družini Leban in Glavina 3 tisoč lir za PD Lonjer - Katinara, Maver Virgilij 3.000 lir za ŠD Adria, Rudolf Čok 1.000 lir za TPPZ, Marino Gerdol (Rocol» 3.000 lir za proslavo 30. obletnice v Lonjerju.

V počastitev spomina dragih staršev in sestre Sonje darujeta Milena in Viktor Širca 5.000 lir za PD Lonjer - Katinara, 5.000 lir za ŠD Adria, 5.000 lir za TPPZ in 5.000 lir za proslavo 30-letnice padlih partizanov v Lonjerju.

Ob 27. obletnici smrti nepozabnega sina Ladija Ketteja darujejo starši 10.000 lir za Dijaško matico.

Namesto cvetja na grob Darija Starca darujeta Silva in Angel Škerk 10.000 lir za Dijaško matico.

V spomin na tov. Sergija Pečarja daruje Ida Kufersin 2.000 lir za SPDT.

V počastitev spomina pok. Sergija Pečarja darujejo za prosvetno društvo Lonjer - Katinara Milka in Karlo Čok - Steršinov 4.000 lir, družina Gerdovič in Malalan 5.000 lir, družina pok. Maksa Pečarja 3.000 lir.

V spomin pok. Marije Zudek daruje Ester Biščak — Katinara 3.000 lir za Dijaško matico.

POPRAVEK. Med nedeljskimi darovi in prispevki se je vrinila neljuba napaka. Pravilno se prispevek glasi: V počastitev spomina tovariša Sergija Pečarja darujejo Drago in Anica Štoka 5.000 lir, Rafko Bucik 2.000 lir, Neva Ferjančič 3.000 lir, Sonja Ukmar 2.000 lir za PD Lonjer - Katinara.

IZVAJANJE POOBLAŠČENIH ODREDB

Na šoli «I. Trinko» izvoljeni zastopniki v razne odbore

Na trgovski šoli se bo zavodski svet sestal v sredo

Na slovenski nižji srednji šoli «Ivan Trinko» v Ulici Randaccio se je v soboto zvečer sestal na svoji prvi seji 16. februarja izvoljeni zavodski svet. Ravnateljica šole dr. Rožica Simčič - Lojkova je ugotovila, da so volitve potekale redno in da so bili vsi izvoljeni člani zavodskega sveta tudi uradno potrjeni od šolskega skrbnika. Prva točka seje je bila izvolitev predsednika sveta in ožjega odbora. Za predsednika je bil izvoljen Edmund Košuta, za podpredsednika pa so nato izvolili Cirila Terpina (oba iz vrst staršev). V ožjem odboru pa so, poleg ravnateljice dr. Rožice Simčič - Lojkove, ki bo odboru predsedovala, še Nada Komjanc - Sanzinova in Ciril Terpin za starše, prof. Aldo Rupel za profesorje, Herman Srebrnič za neučno osebje.

Na sestanku so se pogovarjali o raznih šolskih vprašanjih. Ugotovili so nujnost, da se na šoli namesti še ena tajniška moč. Po veliki noči bodo sklicali zastopnike razrednih svetov, da izvolijo odbor staršev na šoli.

Na isti šoli v teh dneh potekajo tudi sestanki 16. februarja izvoljenih članov razrednih svetov.

Na slovenski trgovski šoli bodo imeli volitve v razne organe zavodskega sveta jutri, v sredo, 26. t.m., ob 12. uri. Po izvolitvi predsednika zavodskega sveta in članov ožjega odbora bo sledila predaja poslov novim šolskim organom s strani članov prejšnjega upravnega sveta. Po prejšnjih zakonih so v ta svet imenovali svoje predstavnike šolsko skrbništvo, pokrajina, goriška občina in trgovinska zbornica. Šolo pa bodo odslej upravljale njene najbolj zainteresirane komponente. Prejšnji teden so na tej šoli imeli sestanke razrednih svetov.

Na klasičnem liceju «Primož Trubar» se bo zavodski svet sestal jutri, v sredo, ob 17. uri. Na dnevnem redu so imenovanja predsednika sveta in članov ožjega odbora. Podobni sestanek bo na učiteljišču «Simon Gregorčič» prihodnjo sredo, 2. aprila, ob 17. uri.

Podaljšan rok za prijavo dohodkov

Zveza trgovcev v Gorici sporoča, da je v zvezi s podaljšanjem roka za davčno prijavo od 31. marca na 15. april ministrstvo za finance sporočilo, da bo do 15. aprila podaljšan rok za prijavo, ki jo bodo izpolnili delodajalci (obrazec 770). Organizacija trgovcev nadalje sporoča, da bodo do 30. aprila podaljšali rok za sestavo prospekta dejavnosti na dan 1. januarja 1974. To prijavo bodo morali sestaviti tisti, ki po prejšnjem davčnem sistemu niso bili obdavčeni na podlagi proračuna.

Ministrstvo nadalje sporoča, da morajo do 31. marca vložiti prijavo družbe, ki se ukvarjajo z nepremičninami, da bodo zaračunali občinski davek na povečano vrednost (INVIM). Gre za obdavčitev nepremičnin, za katere je 1. januarja 1975 poteklo prvo desetletno posestniško razdobje.

LETNA SKUPŠČINA AVTOPREVOZNIKOV

Goriški avtoprevozniki steber našega gospodarstva

Izvolili so nov odbor zveze

Goriški avtoprevozniki so se v nedeljo sestali na letnem občnem zboru. Bili so to člani goriške zveze avtoprevoznikov, ki so jo nekateri med njimi ustanovili pred nekaj leti in ki je pridobila precej članov. To ni podjetje, ki bi združevalo v glavnem male avtoprevoznike, marveč zveza, ki skuša braniti skupne interese, ki zanimajo to v Gorici tako številno delovno kategorijo. V avtoprevozništvu, zlasti v onem na daljše razdalje

OB RAZPRAVAH O RABI SLOVENŠČINE V TRŽAŠKEM OBČINSKEM, POKRAJINSKEM IN DEŽELNEM SVETU

Povojni napori v uveljavljenje slovenščine v trž. občinskem svetu

V Mestnem osvobodilnem svetu v maju 1945 in v sedmih izvoljenih občinskih svetih od 1949 do danes

II.

11. novembra 1962: prvič nemoteno!

Pete občinske volitve v tržaški občinski svet so bile 11. novembra 1962.

Prva seja novoizvoljenega sveta je bila v torek, 18. decembra 1962. Za župana je bil ponovno izvoljen dr. Mario Franzil, načelnik demokristjanske svetovalske skupine pa je odpovedal koalicijo z liberalci (PLI). Na listi PSI je bil izvoljen tudi ing. Josip Pečenko, ker pa je bil izvoljen tudi v pokrajinski svet, se je svojemu mestu odrekel v prid kandidatu PSI Senigaglii.

O rabi slovenščine so na tej seji govorili:

Arturo Calabria (KPI): «Omogočiti je treba slovenskim svetovalcem da bodo lahko govorili v svojem materinem jeziku.»

Dr. Teofil Simčič (SL): Govoril je v slovenščini in izrekel naslednje besede: «Gospod predsednik, gospodje svetovalci! Govorim kot predstavnik Skupne slovenske liste, ki me je poslala v tržaški občinski svet z nalogo, da na podlagi državne ustave in drugih določil delujem na tem mestu tako v korist občanov etnične skupine kot v korist vsega prebivalstva.» — Nato je Simčič nadaljeval v italijanščini — poroča P.d. — in pojasnil, da je spregovoril nekaj besed v slovenščini, da bi še enkrat poudaril načelo, da ima etnična skupina pravico uporabljati svoj jezik, tako na sejah kot tudi v vseh ostalih odnosih z upravnimi oblastmi.

«Govora odv. Simčiča ni nihče motil,» zaključuje svoje poročilo kronist v P.d.

Na teh volitvah je bilo izvoljenih šest Slovencev, med katerimi sta bila tudi Dušan Hreščak — prvič — in ing. Josip Pečenko. Na teh volitvah so namreč na listi PSI — Italijanske socialistične stranke, prvič kandidirali Slovenci.

27. maja 1956: «Basta! Basta!»

Tretje volitve v tržaški občinski svet so bile 27. maja 1956, prva seja pa je bila šele 10. julija istega leta. Kot poroča P.d. od 11. 7., so se slovenski občinski svetovalci dr. Dekleva, Fr. Gombač in dr. Agneletto dogovorili, da na tej prvi seji ne bodo govorili v slovenščini, temveč da bodo na seji po izvolitvi župana predložili skupno ali posamezne resolucije v slovenščini z zahtevo po spoštovanju slovenskih pravic in torej tudi glede rabe slovenščine v občinskem svetu. Ta dogovor je «očitno zaradi strankarskih koristi prekršil dr. J. Agneletto, ki je začel svoj govor v slovenščini». Ko je začel, so ga desničarski svetovalci začeli histerično motiti in kričati. Tudi med občinstvom so se slišali glasovi:

«Basta! Basta!»

Tedaj je predsedujoči ing. G. Bartoli zagrozil občinstvu, da bo izpraznil dvorano. Toda Bartoli ni bil izvoljen za župana. In tudi na ponovni seji ni bil izvoljen, ker se je moral odpovedati izvolitvi zaradi tega, ker so za njega glasovali fašisti in monarhisti; izvoljen je bil šele na tretji seji novoizvoljenega občinskega sveta, ki je bila 3. avgusta 1956.

Toda že tretjič izvoljeni župan Bartoli «je rekel občinskemu svetovalcu dr. J. Agnelettu — poroča P.d. — da se zaman trudi govoriti v slovenščini, čeprav je v programu, ki ga je Bartoli prebral bilo med drugim rečeno tudi, da bo novi občinski odbor spoštoval pravice, ki jih ustava zagotavlja slovenski manjšini.»

12. oktobra 1958: le pet slovenskih besed

Četrte volitve v tržaški občinski svet so bile 12. oktobra 1958. Prva seja tega sveta je bila šele 11. novembra istega leta, ko za župana ni bil več izvoljen desničarski demokristjanski prvak ing. G. Bartoli, temveč levičarski KD dr. Mario Franzil. Na tej seji so — kot je poročal P.d. — Slovence omenili:

Dr. Jože Dekleva, ki je bil izvoljen na listi *Neodvisne socialistične zveze,* je med drugim govoril o programu, ki so ga sklenili svetovalci KD, PSDI in PRI, in med drugim dejal:

«V programu ni nič takšnega, kar bi lahko zadovoljilo upravičene interese in pravice meščanov slovenske narodnosti.»

G. Burlo (KPI): «Navedel je vrsto konkretnih zahtev in med njimi tudi zahtevo za spoštovanje in zaščito enakopravnosti Slovencev» je zapisal kronist P.d.

Dr. J. Agneletto je spregovoril uvodoma pet besed v slovenščini in nato nadaljeval z običajnimi ugotovitvami ter (pomirjevalno, op. ur.) zaključil, da bo za župana oddal belo glasovnico, toda med delom občinskega sveta se bo ravnal od primera do primera, upoštevajoč volilni program svoje liste.» Omenil je tudi potrebo po izvajanju memoranduma, pri čemer ga je neki desničarski svetovalec prekinil.

Na volitvah 12. oktobra 1958 je *Neodvisna socialistična zveza* zadnjič nastopila (leta 1962 je bila razpuščena), hkrati je bil na teh volitvah zadnjič izvoljen tudi dr. J. Dekleva, tokrat sam, kajti na prejšnjih volitvah je bil na isti listi (NSZ) izvoljen tudi Bortolo Petronio.

P.d. je v zvezi s prvo sejo novoizvoljenega sveta objavil poseben uvodni članek pod naslovom *«Vrzeli programa občinskega odbora».* V članku, ki ga je napisal pokojni urednik Franc Kavs, je med drugim rečeno:

«... glede vprašanj narodnostne enakopravnosti in glede pravice Slovencev bo novi odbor hodil po stopinjah preteklih odborov, ki so bili do skrajnosti krivični. Če pregledamo govor prav z drobnogledom, lahko sicer zasledimo kratek vmesni stavek «mirno sožitje raznih narodnosti», kar pa je vsekakor premalo in ne predstavlja nobene jasne in odkrite obveze.»

(Konec jutri)

Nov Klopčičev film te dni v Ljubljani



Slika iz Klopčiće vega filma «Strah»

Proizvodnja slovenskega filma je zadnje čase posebno živahna. Prav te dni je bila ljubljanska premiera najbolj pričakovanega slovenskega filma, zadnjega dela režiserja Matjaža Klopčiča «Strah». Režiser, katerega smo tudi v Trstu lani občudovali prejšnji film «Cvetje v jeseni», je s «Strahom» realiziral obenem najbolj ambiciozen in zahteven načrt slovenske povojne kinematografije ter eno izmed svojih najbogatejših del. V filmu srečujemo med igralci nekaj osrednjih imen slovenske in sploh jugoslovanske kinematografije: Ljubo Tadića, Mileno Zupančič, Angelco Hlebce, Nedo Spasojević, Mileno Dravić, Mileno Muhić, Marjeto Gregorač, Radmilo Andrić, Antona Petjeja, Polda Bibiča itd. Fotografijo je posnel Tomislav Pinter, pri scenariju je sodeloval s Klopčičem Andrej Hieng, pri scenografiji pa Niko Matul.

Film bo morda izbran kot predstavnik Jugoslavije na festivalu v Cannesu. Žal ga konformistični pravilnik tega festivala postavlja v alternativo z drugim jugoslovanskim filmom, ki precej obeta, celovečernim prvencem mojstra kratkega filma Vlatka Gilića.

V Trstu bo v letošnji sezoni film prikazala Slovenska prosvetna zveza, ki prav v petek začenja v Škednju ciklus temeljnih slovenskih filmov. Tedaj ga bomo tudi daljše ocenili.

S. G.

IZ UMETNOSTNIH GALERIJ

Gianni Brumatti v Cartesiusu

Čeprav si je Gianni Brumatti naložil že nad sedem križev, je njegova ustvarjalnost tako živa, da skoraj vsako leto pripravi dostojno osebno razstavo. V starem «Tribbiu» v Ul. Piccardi je bila ena zadnjih razstav njegova izredno lepa in bogata razstava kakih dvajset večjih olj. Pred obilnim letom je v galeriji «Cartesius» razstavil svojo grafiko in se dostojno predstavil tudi v tej zvrsti. Od četrtka pa visi v isti galeriji večje število njegovih risb, menda kakih trideset del. In tudi za to razstavo z zadoščenjem ugotavljamo, da je na ravni vedno veljavnega Brumattija.

Kot za obe prejšnji razstavi, za ono v galeriji «Il Tribbio» in za ono v «Cartesiusu», velja tudi za sedanjo razstavo, da je jedro njegove umetnosti naš Kras, v katerega je Brumatti, podobno kot tolikeri umetniki zaljubljen. Na sedanji razstavi je najmanj dva ducata risb, ki prikazujejo najrazličnejše motive našega Krasa, njegove gmajne, borne gozdiče in njivice ali doline, pa tudi vasi, vaške motive iz Vižovelj, Cerovelj in drugih naselij iz «notranjega Krasa», pa tudi s Proseka in Kontovela.

Poleg teh motivov, poleg risb, ki prikazujejo Kras in druge pokrajine, pa je Gianni Brumatti tokrat razstavil tudi nekaj svojih starih risb, nekaj svojih študij, pa tudi serijo risb nabožnega, rekli bi raje cerkvenega značaja, na primer študijo križanja, skupino menihov med molitvijo in podobno.

Za razstavo lahko rečemo, da je dosledno nadaljevanje dosedanjih razstav, posebno ko gre za kraške motive, za katere smo rekli, da so najlepši, po naše, najboljši.

DOKUMENTI OB KONGRESU TRŽAŠKIH KOMUNISTOV

Dušan Lovriha o osvoboditvi Trsta in revolucionarnem značaju oblasti

Predlog za dvojezični znak na glasovnicah in o izboljšanju partijskega glasila «Delo»

Jasno je, tovariši, da v posegih ni mogoče govoriti o vsem. Vsakdo izmed nas je primoran izbrati temo, za katero meni, da bi bilo koristno, jo poglobiti in dati morebitne predloge. Jaz sem izbral temo, ki se nanaša na slovensko nacionalno manjšino, temo, o kateri je govoril tovariš Rossetti in jaz z njegovimi ocenami soglašam. Gre za temo, za katero je naša stranka vedno zavzemala pravilno internacionalistično in načelno stališče. Ne moremo tega trditi za ostale stranke ustavnega loka, ki se v besedah proglašajo za naklonjene rešitvi odprtih vprašanj, organizirajo z deležem naše stranke pomembno mednarodno konferenco o nacionalnih in jezikovnih manjšinah, so pa kljub temu vedno pripravljene v krajevnih ustanovah, v deželnem svetu in parlamentu odkloniti ali pokopati naše predloge v prid slovenski narodni manjšini, predloge, ki težijo k enakopravnosti vseh državljanov na osnovi točnih norm republiške ustave in deželnega statuta. Zaradi te dosledne in vztrajne bitke komunistov se naša stranka tudi s tega zornega kota ločuje od ostalih strank.

Da bi pripomogel k rešitvi nerešenih problemov Slovencev, je med ostalimi pobudami deželni komite naše stranke predlagal ostalim demokratičnim silam, strankam ustavnega loka in sindikatom enotno akcijo, ki bi se morala uresničiti v peticiji, ki bi vsebovala nekaj osnovnih in načelnih zahtev in ki bi jo moralo podpisati na desettisoče državljanov slovenskega in italijanskega jezika v naši deželi.

Tudi ta pobuda naletava na težave pri svojem uresničenju. Res je, nobena politična ali družbena sila nasploh je odločno ne odklanja, toda niso vse te sile nanjo pristale. Zato sem mnenja, da ne smemo več izgubljati časa. Če nam ne uspe te akcije stoodstotno enotno izvesti, jo moramo čimprej izpeljati s tistimi družbenimi in kulturnimi silami, ki so na to pripravljene. Po mojem mnenju se ne smemo odpovedati našemu pozitivnemu predlogu samo zato, ker ne pristajajo vsi nanj. Če je to več ali manj enotna pobuda, smatram za primerno dati nekaj internih pobud v stranki, pobud političnega in organizacijskega značaja. Pri obravnavanju specifičnih problemov, ki se pobliže nanašajo na problematiko slovenske skupnosti, nam mimo statutarnih organov stranke služijo še slovenska komisija ter aktivi slovenskih vodilnih funkcionarjev in aktivistov. Nobena tajnost ni, da slovenska komisija ne deluje kot bi bilo koristno in potrebno. To je v svojem poročilu povedal tudi tovariš Rossetti, ko je na splošno govoril o delovnih komisijah. Vrhu tega se slovenski aktivi redko sklicujejo in so po navadi slabo organizirani, kar slovenski tovariši vedno ostro kritizirajo.

Da bi prebredli te pomanjkljivosti v našem delu, bi bilo koristno čimprej, takoj po tem kongresu, organizirati organizacijsko konferenco slovenskih sekcij, na katero bi povabili vodilne tovariše, aktiviste ter tovariše, ki so bili izvoljeni v razne forume. Ta konferenca bi morala trajati en cel dan in na njej bi bilo treba potegniti zaključke o sedanjem kongresu, izdelati osnove za volilno kampanjo in izmenjati si izkušnje dela med sekcijami. Nadalje bi po mojem mnenju morali sestaviti seznam imen za ustanovitev slovenske komisije. Zavedam se, da ta naloga pripada federalnemu komiteju, ki bi na vsak način imel pravico predloge popraviti. Na tak način, menim, bi se člani slovenske komisije čutili bolj obvezane glede svojega dela.

Kar zadeva «Delo», glasilo partije v slovenskem jeziku, govorimo o njem že toliko let, ne da bi napravili niti korak dalje. Glasilo «Delo» je petnajstdnevnik, toda redkokdaj redno izide. Vrhu tega gre za tistih par straničk, ki ne zadovoljijo nikogar. V naši deželi petnajstdnevnikov ni več. Za rešitev tega problema je bistveno finančno vprašanje. Sedaj, ko dobivajo stranke finančno pomoč iz javnih sredstev, bi se morda mogla najti rešitev. Jaz vidim rešitev v mesečni reviji vrste «Confronto» vendar pa da ostane ime «Delo».

Potem ko je govornik predlagal, da naj bi na volitvah bila na glasovnicah poleg italijanske tudi slovenska kratica in potem ko je predlagal, da naj se v centralni komite partije vključi tudi en Slovenec, je v drugem delu svojega posega načel zgodovinsko vprašanje, «težko vprašanje, zlasti za tiste, ki niso zgodovinarji, čeprav so živeli v tistih dramatičnih dneh». «Slovensko prebivalstvo je poznalo samo fašistično, diktatorsko Italijo, ki je zatirala njene najosnovnejše človeške in državljanske pravice. In zato so se Slovenci priključili osvobodilnemu boju jugoslovanskih narodov, ki ga je vodila jugoslovanska komunistična partija. Od povsod iz «posebnih bataljonov» ali iz anglo - ameriškega ujetništva in to v južni Italiji, na Siciliji, na Sardiniji ali v Afriki, vsi smo svobodno izbrali pot, ki nas je popeljala preko Barija v odločne in slavne boje v Jugoslaviji. In v tem boju smo bili tudi na strani italijanskih in garibaldinskih brigad. In ta slavna jugoslovanska vojska je 1. maja 1945 ob podpori tržaških slovenskih in italijanskih delavcev in demokratov osvobodila Trst od nacifašističnega zatiranja in je za vedno izbrisala s te zemlje «provinco tretjega Reicha».

«V istem trenutku, ko smo izgnali fašiste, je nastala nova revolucionarna in ljudska oblast, ki je pozneje bila po volji Anglo - Američanov poražena».

«Res je, da je bil v prvih povojnih letih Trst v žarišču pomembnega in nevarnega mednarodnega spopada, a je tudi res, da so komunistične partije vsega sveta do mirovne konference podpirale stališče Jugoslavije in jugoslovanske partije, ki sta zahtevali Trst. Kot je tudi res, da so se za to rešitev borili iz prepričanja ali partijske discipline tržaški delavski razred, slovenski in italijanski demokrati.»

«Kar zadeva razkol in obsodbo Jugoslavije s strani kominforma, popolnoma soglašam z mnenjem voditeljev italijanske komunistične partije, ki je bilo in je še vedno skrajno kritično,» je še dejal Lovriha. «Obsodbo in razkol je vsilil Stalin, prav tako kot je brez krivde obsodil številne sovjetske voditelje in voditelje držav ljudske demokracije, kot na primer Slanskega. Z obsodbo Jugoslavije se je takratna komunistična partija Trsta takoj razklala in z njo demokratično in antifašistično gibanje.»

«Osebno,» je nadaljeval Lovriha, «sem se odločil za kominform, ker sem veroval, da imajo prav vse komunistične partije sveta, ki so podpisale tisto dolgo obsodbo, in ne samo ena, jugoslovanska komunistična partija, pa čeprav sem ji bil takrat zelo blizu.»

«Kominform je bil za nas huda drama, pravi pretres in največjo ceno smo jo plačali prav mi Slovenci, kominformisti in nekominformisti. Mi smo trpeli pod fašističnim režimom, mi smo največ žrtvovali v osvobodilnem boju in ni nam bilo treba drugega, kot še kominform, ki je prišel kot strela z jasnega, zato da je ločil Slovence, partizane, komuniste in antifašiste. Kdo je takrat imel prav? Tisti, ki so se odločili za kominform ali tisti, ki so se odločili za Jugoslavijo?»

«Če je bila resolucija kominforma napačna, to pomeni, da ni imel prav nihče. Neresno je hoteti imeti vedno prav in to na mejnem področju, češ da je nasprotnik nacionalist.»

«Je danes potrebna avtokritika teh ali onih? Menim, da ni potrebna danes, kot ni bila potrebna včeraj. Pravijo, da je naša tržaška partija velika, internacionalistična in da je to rezultat kominforma. Jaz sem v tej partiji od njene ustanovitve in prej sem bil

(Nadaljevanje na 8. strani)

(Nadaljevanje na 8. strani)

Revija «Primorska poje 1975» prejšnjo nedeljo pri Koroščih

Nastopili so mešani zbor iz Studenega, moški zbor «Soča» iz Nove Gorice, mešani zbor iz Kanala, moški zbor «France Bevk» iz Šmarij nad Koprom, mešani zbor «France Bevk» iz Prvačine, mešani zbor «Bazovica» z Reke, moški zbor «Vesna» iz Križa, moški zbor «Igo Gruden» iz Nabrežine in primorski akademski pevski zbor «Vinko Vodopivec» iz Ljubljane. Zaradi nujne zadržanosti dirigenta je svoj nastop odpovedal moški zbor «Tabor» z Opčin ter iz neznanih vzrokov moški zbor «Jezero» iz Doberdoba.

Na tej reviji so nas prijetno presenetili trije zbori: z mnogo bolj ubranim petjem mešani zbor iz Studenega, najmlajša zbora, ki sta prvič nastopila — kar solidno pripravljen moški zbor iz Šmarij in pa mešani zbor iz Kanala, ki je bil po svojih dosežkih v stremljenjih h glasovni zlitosti in po svojih interpretacijskih hotenjih najboljši zbor na tej prireditvi.

Mešani zbor iz Studenega vodi Fani Milavec, ki jo poznamo kot marljivo in vztrajno pevovodinjo. Iz skromnih začetkov je uspela mlade pevce pripeljati do precej boljšega medsebojnega glasovnega ravnotežja, precej enotne izgovarjave, bolješe intonativnosti. Na sporedu so bile pesmi: «Če ti na boš moj» Emila Adamiča, «Prelepa je Selška dolina» Oskarja Deva in Premrlova «Zdravica». Čeprav bi si želeli bolj nazornih interpretacij, so pesmi vendarle nudile prijetno poslušanje. Opozoril bi na oddih sredi besede in na nejasnost v zadnjih akordih pri Zdravici in da včasih vsi basisti ne zadevajo precizno intervalov. Vsekakor je zbor pokazal lep napredek.

Moški zbor iz Šmarij nad Koprom vodi Alojz Boštjančič, ki ga poznamo že iz časov, ko je vodil vokalno skupino bratov Boštjančičev in pa moški zbor v Ilirski Bistrici. Najbolj kompaktno je zbor deloval v ljudski pesmi iz Čičarije «Ive», ki je ohranila kolorit naravnega ljudskega načina petja. Sicer pa je bilo očitno, da se je zbor s svojim pevovodjem resno lotil priprav s pravo pevsko zavzetostjo. Več pozornosti bo treba posvetiti v nadaljnjem izgovarjavi, tako tudi širokemu «e», ki ga bo zbor moral odpraviti, še zastrtim glasovom bodo pomagale k plemenitejšemu tonu dihalne vaje, saj je glasovni material zbora svež in neizpet. Za prvi nastop je bil kar lep uspeh. Zbor je zapel «Rdeče rože» Zorka Prelovca, «Smrt v Brdih» Maksa Pirnika in že omenjeno iz Čičarije.

Skrbno pripravo je potrdil zbor iz Kanala, ki ga vodi Rozina Konjedic. Tudi ona nam je znana že po uspehih mladinskega in otroškega zbora na tamkajšnji osnovni šoli. Že po dirigiranju, ki je vodilo k smiselno zasnovanim interpretacijam, smo lahko spoznali rutinirano zborovsko delavko in muzikalno interpretatorko. Na sporedu so bile pesmi: «Nazaj v planinski raj» Antona Nedveda, Ej tedaj» Benjamina Ipavca in Gobčeva «Pesem o svobodi». Zbor je dosegel lepo ravnotežje celote, ki je rezultat težnje k pravilnemu dihanju, enotni pravilni izgovarjavi in čisti intonaciji; predvsem je na mestu težnja dirigentke, da ne dopušča večje dinamike, ki bi glasovno še ne dovolj izdelani zbor dovedla do razpršenosti odprtih glasov. Želel bi, da bi ob sorazmerno lepem uspehu pevci ne smatrali, da je že vse doseženo, kajti s svojo pevovodinjo bi v nadaljnjem sistematičnem delu lahko dosegli še plemenitejši zvok in nam z glasbeno govorico še marsikaj lepega povedali.

Moški zbor «Soča iz Nove Gorice vodi trenutno, namesto obolelega pevovodje Cigliča, Jožko Harej. V danih pogojih je zbor menda dosegel svoj najboljši uspeh na tej reviji, tako v smislu interpretacij kakor glede relativno večje glasovne enotnosti, ki so jo na drugi strani občasno slabili izstopi posameznih glasov pri dinamičnem razlikovanju. Zapeli so: «Završki fantje» Emila Adamiča, «Pastirček» Frana Gerbiča in «Kraška jesen» Vinka Vodopivca.

Tudi zbor iz Prvačine, ki ga vodi Dominik Sulič, se je zavzel za boljše petje, ki se je odrazilo v večjem zlitju moškega dela zbora. No, tudi ženski del zbora je pokazal skrb za čim lepšim petjem, slabi pa ga «plezajoče» prijemanje in skoro stalno portamentiranje, kar velja v prvi vrsti za soprane. Na sporedu je zbor imel Aljaževo «Ne zveni mi», Jerebovo «Jutranja» in «Slovenska straža» Ubalda Vrabca, ki se pa v zboru še ni popolnoma «vležala», kakor pravimo, kadar pesmi ni zbor še povsem dojel in sprejel vase.

Mešani zbor Slovenskega prosvetnega društva «Bazovica» na Reki vrši posebno poslanstvo kulturnega udejstvovanja med slovenskimi rojaki, ki živijo v tem mestu. Zaradi tega mu gre vse

Ivan Silič



Miljski župan Gastone Millo je prinesel pozdrave zborom in publiki, ki so se zbrali na tekmovanju pri Koroščih

REŠITEV KRIŽANKE

VODORAVNO: 1. Kim; 3. emajl; 7. PROSEK; 13. U. V.; 14. flirt; 15. dramiti; 16. bodriti; 18. Predan; 19. raji; 20. slepar; 21. ro; 22. miza; 23. klavir; 24. PEN; 25. Kina; 26. Slokar; 27. tako; 28. ona; 29. križak; 30. pora, 31. Ra; 32. klepet; 33. remi; 35. mlečen; 36. porazen; 38. Jupiter; 40. takoj; 41. V. A.; 42. alanin; 43. Piran; 44. sak.

NAVPIČNO: 1. Kuba; 2. Ivo; 3. Elija; 4. miti; 5. Ari; 6. J. T.; 7. prepir; 8. radar; 9. Omar; 10. sin; 11. et; 12. kimono; 14. fraza; 15. drevak; 17. Drina; 18. plakat; 20. složen; 21. Reka; 22. Mina; 23. kliper; 24. Pariz; 25. Koreja; 26. srečen; 27. Tomaj; 29. kleti; 30. Peron; 32. klin; 33. roka; 34. enak; 35. mpa; 36. par; 37. Eva; 39. U. L.; 40. ti.

RADIO TELEVIZIJA

TOREK, 25. MARCA 1975

ITALIJANSKA TELEVIZIJA
PRVI KANAL

10.30 - 11.50 *Šola*
12.30 *Poljudna znanost: Nacionalizem v Evropi,* 10., zaključno nadalj.
12.55 DNEVI EVROPE:
Tokrat bo ta rubrika, ki obravnava aktualnosti, prikazala problem italijanskega izseljenstva in sicer v zvezi z nedavno vsedržavno konferenco o izseljenstvu, ki je prikazala, kako aktualen postaja ta problem v zvezi z ekonomsko krizo v Evropi, ko v nekaterih zelo razvitih deželah odpuščajo delavce, seveda predvsem tuje in se morajo ti vračati v svojo domovino, kjer pa zanje ni dela
13.30 DNEVNIK in *Danes v parlamentu*
14.10 *Tečaj nemškega jezika*
17.00 DNEVNIK
17.15 *Program za najmlajše: Profesor Glott*
17.45 *Program za mladino*
18.10 *Tedenska oddaja za mlade ljudi*
18.45 *Poljudna znanost: Motorji*
Nabožna oddaja, Danes v parlamentu in Vremenska slika
20.00 DNEVNIK
20.40 *V imenu njegovega veličanstva:* LA CONTESSA LARA
Nocoj pride na spored drugo, zaključno nadaljevanje zgodbe, ki je 1897. leta dvignila v Rimu in v vsej Italiji veliko prahu, ko je italijanski slikar Giuseppe Pierantoni umoril svojo ljubico Evelino Cattermole, ki je bila znana tudi pod vzdevkom Grofica Lara. Umor, ki bi bil šel mimo javnosti tudi brez tolikšnega poudarka, je dvignil toliko prahu zato, ker je bila Evelina Cattermole zelo znana v rimskih krogih in tudi drugod po Italiji kot pesnica, pisateljica, novinarka
21.45 *Pred nedavnim:* AGRARNA REFORMA
Šesto nadaljevanje oddaje «Pred nedavnim» obravnava italijansko agrarno reformo. Po vojni je skušala nova Italija rešiti številna vprašanja, da bi popravila dediščino, ki jo je zapustil fašizem. Ena teh dediščin je bil tudi latifundizem in De Gasperi je predložil zakonski načrt, ki naj bi skrčil vpliv velikih zemljiških posestnikov. Veliko bi lahko govorili o tej agrarni reformi, saj je znano, da so ponekod v južni Italiji neposredni obdelovalci in kmečki težaki zasedli več latifundijev in je policija ostro nastopila proti temu, tako da je marsikdaj obležal na zasedeni zemlji tudi kdo mrtev, toda dejstvo je, da je bil storjen kak korak, seveda v primerjavi s predvojno Italijo
22.45 DNEVNIK in *Vremenska slika*

DRUGI KANAL

18.15 *Poskusna oddaja za gluhoneme:* DNEVNIK in *Nove abecede*
18.45 *Športni dnevnik*
19.00 *Kuharsko tekmovanje*
Paolini in Silvestri pripravljata oddajo o gastronomskih specialitetah, pri kateri se preizkušajo razne znane osebnosti. Pri tem pa nastopata tudi Luigi Veronelli kot izvedenec in simpatična odrska umetnica Ave Ninchi
20.00 *Ob 20. uri*
20.30 DNEVNIK
21.00 *Filmska umetnost v prvih dvajsetih letih*
21.30 *Oddaja o sodobnem gospodarstvu*
22.00 *V svetu črnske glasbe*

JUGOSLOVANSKA TELEVIZIJA

8.10, 9.35, 10.00, 11.05, 14.10, 15.35 in 16.05 *TV šola*
Črke, Čebelica Maja, Gozd bo ozelenel, Ruščina, Albert Camus, Glasbeni pouk, Prirodoslovje, Zgodovina BiH itd.
17.35 SLONČEK BIMBO, otroška oddaja
17.50 *Spoznavajmo glasbo: godala*
Tudi današnja oddaja iz cikla Spoznavajmo glasbo bo pripeljala gledalce v učilnico. Učiteljica bo svojim otrokom predstavila družino godal: violino, violo, čelo in bas in jim bo obrazložila, kako se na ta godala igra. Pri razlagi ji bodo pomagali učenci, ki na te inštrumente že znajo igrati
18.05 *Obzornik*
18.20 *Nikogar ni doma,* otroška oddaja
18.50 *Ne prezrite:* NEKOLIKO DRUGAČEN MUZEJ
19.30 DNEVNIK
20.05 DIAGONALE
Danes bodo v tej oddaji prikazali naslednje filmske zapise: Solidarnost med «Konusovimi TOZDI», Kultura delavcev, Oglasna deska, Leto inovacij in prispevek ob letu boja proti raku
21.00 *L. Deutschtwanger:* BRATA LAUTENSACK
Vzhodnonemška barvna nadaljevanka v šestih delih, posneta po istoimenskem romanu nemškega pisatelja. Delo je režiral Hans - Joachim Kasprzik.
Avtor dela Feuchtwanger je umrl pred 17 leti. Rodil se je 1884. leta v Muenchnu, kjer je dokončal srednjo šolo, univerzo pa v Berlinu. V prvi svetovni vojni je bil interniran v Tunizu, toda brž po osvoboditvi je prišel v domovino in se udeležil neuspele revolucije 1919. leta. v Nemčiji. Ko so prišli na oblast nacisti, je moral v izgnanstvo. Najprej je pobegnil v Francijo, nato v ZDA, kjer je ostal do smrti.
21.40 DNEVNIK

KOPRSKA BARVNA TELEVIZIJA

19.55 *Otroški kotiček*
20.15 DNEVNIK
20.30 OČETJE IN SINOVI
Dramatiziran roman I. S. Turgenjeva
21.20 *Pravica za Read Creek,* serijski film
22.10 *Dokumentarna oddaja* «RAZVOJ IN NASELJENOST»

TRST A

7.15, 8.15, 13.15, 14.15, 20.15 Poročila; 7.05 Jutranja glasba; 11.35 Pratika; 12.50 Pihala; 13.30 Glasba po željah; 17.00 Program za mladino; 18.15 Umetnost in prireditve; 18.30 Komorni koncert; 18.50 Jazz; 19.10 Ital. narečni pesniki v Trstu; 19.30 Program za najmlajše; 20.00 Šport; 20.35 Wagnerjeva opera «Parsifal»; 22.00 Nežno in tiho.

KOPER

6.30, 7.30, 12.30, 14.30, 16.30, 17.30, 20.30 Poročila; 6.15 Glasba za dobro jutro; 7.40 Jutranja glasba; 8.30 Zbori in baleti; 10.15 Orkester in zbor; 12.00 Glasba po željah; 14.00 Jugoslavija v svetu; 14.40 Pismo iz Bologne; 15.00 Jezikovni pogovori; 16.45 Pianistka Sonja Pahor; 17.00 Program za mladino; 18.00 Izložba hitov; 18.30 Iz priljubljenih oper; 19.00 Prenos RL; 19.30 Pisana glasba; 21.00 Srečanja; 21.15 Glasbena fantazija; 22.00 Stara in nova jug. glasba.

NACIONALNI PROGRAM

7.00, 8.00, 13.00, 15.00, 19.00 Poročila; 8.30 Jutranje popevke; 9.00 Vi in jaz; 10.00 Reportaža; 11.10 Nemogoči intervjuji; 11.35 Izbran spored; 12.10 Četrti program; 14.05 Drugi zvok; 15.10 in 17.40 Program za mladino; 16.00 Sončnica; 20.20 Ponovno na sporedu; 21.15 Bruckova drama «Prvi alarm»;

II. PROGRAM

7.30, 8.30, 13.30, 15.30, 19.30 Poročila; 7.40 Lahka glasba; 8.40 Kako in zakaj?; 9.05 Pred nakupi; 9.35 Nadaljevanka; 9.55 Pesem za vsakogar; 10.35 Na vaši strani; 12.40 Alto gradimento; 13.50 Kako in zakaj?; 14.00 Plošče; 15.40 Glasbeno - govorni spored; 17.30 Reportaža; 17.50 Telefonski pogovori; 22.50 Človek v noči.

SLOVENIJA

7.00, 8.00, 10.00, 13.00, 15.00, 19.00 Poročila; 6.50 Beseda na današnji dan; 8.10 Glasbena matineja; 9.05 Radijska šola: Gramofonska plošča; 9.30 Majhni vokalni ansambli; 10.15 Promenadni koncert; 11.15 Z nami doma in na poti; 12.30 Kmetijski nasveti; 12.40 Po domače; 13.30 Priporočajo vam . . .; 14.10 Iz dela glasbene mladine Slovenije; 14.40 Na poti s kitaro; 15.45 «Vrtiljak»; 16.45 Dr. Janez Strnad: Fizika v današnjem svetu; 17.00 Aktualnosti; 17.20 Zveneča imena; 18.05 V torek na svidenje!; 18.35 Lahke note; 19.40 Ansambel Jožeta Privška; 19.50 Lahko noč, otroci!; 20.00 Slov. zemlja v pesmi; 20.30 Björn Runeborg: V misli zatopljeni tekač; 21.30 Zvočne kaskade; 22.20 Variacije na ljudske teme; 23.05 E. Cummings: Pesmi; 23.15 Popevke.

Horoskop

OVEN (od 21.3. do 20.4.) Nekatere zapreke tehničnega značaja bodo zavlekle sklenitev ugodne kupčije. Zvečer boste nekoliko nemirni.

BIK (od 21.4. do 20.5.) Vaše običajno delo boste opravljali z lahkoto, pri tem boste pomagali manj izkušenim sodelavcem. Srečne ure z drago osebo.

DVOJČKA (od 21.5. do 22.6.) Ne zapuščajte delovnega mesta, ki ga trenutno imate. Reagirajte na preveč oblastno obnašanje prijatelja.

RAK (od 23.6. do 22.7.) Bržkone se boste kesali, da ste važno nalogo zaupali nesposobni osebi. Spokojno ozračje v družini.

LEV (od 23.7. do 22.8.) Rešitev važnega vprašanja vas bo stala mnogo truda. Veliko zadoščenje zaradi priznanja krivic, ki so vam bile storjene.

DEVICA (od 23.8. do 22.9.) S pomočjo dobrega poslovnega čuta boste uspešno zaključili ugodno kupčijo. Spremembe v odnosih s prijatelji.

TEHTNICA (od 23.9. do 23.10.) S pomočjo vplivne osebe boste rešili za vas važno zadevo. Razočarani boste nad nekaterimi ljudmi.

ŠKORPIJON (od 24.10. do 22.11.) Bodite bolj iskreni v svojem poslovnem sodelovanju. Ne sestavljajte svojih načrtov brez premišljevanja.

STRELEC (od 23.11. do 20.12.) Odpravite se na neko poslovno potovanje. Razveselilo vas bo iskreno prijateljstvo starega tovariša.

KOZOROG (od 21.12. do 20.1.) Ognite se nevarnosti, da bi nepremišljeno odločali o važnem vprašanju. Prejeli boste sporočilo, ki vas bo razveselilo.

VODNAR (od 21.1. do 19.2.) Dan je za vse ugoden. Ne vzbujajte v ljudeh napačno mnenje o sebi.

RIBI (od 20.2. do 20.3.) Imeli boste odlične odnose s predstojniki in sodelavci. Skušajte potrpežljivo prenašati neko osebo.

NOGOMET

26. KOLO 4. ITALIJANSKE LIGE

Ponziana utrdila tretje mesto Triestina povsem razočarala

Pro Gorizia remizirala in je trenutno na sredini lestvice - Tumiati odločil

Ponziana — Thiene 2:1 (1:0)

PONZIANA: Zadel, Bembo, Cirello, G. Gerin, Del Piccolo, Ravalico, Trentin, Miorandi, Momesso, Lenardon, Dalle Crode, 12 Magris, 13 F. Gerin, 14 Cattonar.

THIENE: Stefani, Grimelli (85. min. Gasparin), Sardei, Cerubini, Rinaldo, Dalle Carbonare, Zavagnin, Manuzzato, Zerbini, Bianco, Pinton, 12 Meneghello, 13 Tomiozzo.

STRELCI: v 2. min. Trentin iz 11-metrovke, 65. min. Miorandi, 83. Zerbini.

SODNIK: Corelli iz Milana.
KOTI: 4:4.
GLEDALCEV: 3500.

Z 11-metrovko v začetnih minutah in z lepim golom Miorandija v devetem povratnem kolu prvenstva D lige smo zabeležili razmeroma negativno nedeljo napadalnih vrst. V osmih tekmah je padlo le 12 golov in to dokazuje, da so napadalci tokrat zatajili.

Posebno neuspešni sta bili obe vodeči enajsterici, Treviso in Adriese, ki sta se morali v Legnagu oziroma Portogruaru zadovoljiti z belim izidom.

Delni spodrsljaj vodeče dvojice je izkoristila le Ponziana, ki je v Trstu premagala Thiene in s tem so si Trzačani priborili začasno tretje mesto. Za Thiene pa je to bil prvi poraz v povratnem delu prvenstva in sedaj tako ni več nobene ekipe, ki ne bi klonila v povratnem delu prvenstva.

V tem zavrtljaju je prišlo do nekaj presenetljivih izidov kot zmaga Bassana v Montebelluni. Tudi Sampietrese je pod vodstvom novega trenerja Dolcija, ki je prevzel mesto odstavljenega Apostolija, spravila v Rovigu na kolena domačo enajsterico. Zamenjava trenerja je prinesla srečo tudi Dolu, ki je premagal Triestino in s tem je vsako upanje Trzačanov za končno zmago splahnelo. saj je Triestino sedaj dohitela tudi ekipa Audace (prihodnji nasprotnik Trzačanov).

Omeniti velja še pomembno točko Pro Gorizie v Lignanu, kjer je po prvih 45 minutah igre že zgubljala 2:0. V nadaljevanju je Barile bil dvakrat uspešen in zagotovil Goričanom točko. Do pomembne zmage je prišel tudi Pordenone na račun Caorl, ki s tem porazom ostanejo skupaj z Rovigom in Dolom na repu lestvice.

B. R.

v nadaljevanju je Ponziana prekinila pozitivno serijo (osem tekem) ekipe Thiene, ki je v zaključnem delu tekme prišla do častnega gola.

Trzačani so začeli s hitrim tempom in, če gostje so nameravali sprožiti obrambni sistem, so njihovi načrti splahneli že v drugi minuti igre, ko je sodnik s precej lahko roko dosodil 11-metrovko v korist Ponziane. Z lepim strelom je Trentin ukanil nasprotnega vratarja in povedel v vodstvo domačine. Gostje so pod režijo kapetana Bianca takoj odgovorili, vendar so bili domačini dobro razpoloženi in solidno zaustavili reakcijo predstavnikov Thieneja. Postopoma je igra zgubila na vrednosti. Domačini so se omejili le z nadzorovanjem nasprotnika. Šele proti koncu prvega polčasa so se gostje nekoliko razživeli, vendar so bili predstavniki Thieneja pomanjkljivi v zaključevanju na gol.

V nadaljevanju so pobudo imeli gostje. Ponziana je odgovarjala s hitrimi protinapadi dvojice Trentin-Momesso. Na sredini igrišča je vlogo režiserja dobro opravljal Miorandi s pomočjo mladega Lenardona. Obramba Ponziane je bila zanesljiva, vratar Zadel vedno na pravem mestu. Domačini so tako prišli do drugega zadetka po lepi akciji Lenardon, Momesso. Miorandi. Šele po tem golu se je igra spet razživela in gostje so z dinamičnim Zerbinijem prišli do častnega zadetka.

B. R.

Dolo — Triestina 1:0 (0:0)

DOLO: Fornasiero, Magliulo, Righetto, Molinari, Ballarin, Grande, Danna (25. Bonaldi), Gliolo, Tumiati, Martelossi, Buson, 12 Simonato, 13 Callegaro.

TRIESTINA: Ianza, Luchetta, Zanoni, Fontana (68. min. Riva), De Luca, Veneri, Garofalo, Marcato, Dri, Foresti, Oggian, 12 Calligaris, 14 Lenarduzzi.

STRELEC: v 90. min. Tumiati.
SODNIK: Ponzuoli iz Siene.
KOTI: 9:3.
GLEDALCEV: 1300.

Z golom bivšega člana Triestine Tumiatija v zadnjih sekundah igre so Tržačani v Dolu doživeli nepričakovan poraz.

Preden preidemo k tekmi sami, velja omeniti, da je še enkrat držal pregovor, ki pravi: «ekipa, ki menja trenerja zmaga». To se je zgodilo tudi tokrat. V soboto je namreč nepričakovano podal ostavko trener Dola Pin (bivši vratar Padove) in tehnično vodstvo ekipe je bilo poverjeno nogometašu Callegaru, ki je v nedeljo sedel na klopi s št. 13.

Srečanje med Dolom in Triestino je bilo na zelo nizki tehnični ravni. Domačini so vsekakor pokazali izredni agonizem in to je popolnoma zmedlo varovance Tagliavinija, ki so v Dolu s prikazano... igro dobesedno razočarali. Čeprav vratar Ianza ni imel resnega dela, je obramba Triestine precej šepala in to predvsem, ker je krilec Fontana II puščal preveč prostosti razigranemu Martelossiju. Na sredini igrišča je nekaj pozitivnega pokazal le Foresti, vendar je moral nato prevzeti običajno mesto «čistilca» in Veneri je tako spet igral zvezo. Šibka točka Triestine je bil napad, kjer sta Dri in Oggian zatajila.

Domačini, kot smo že dejali, niso pokazali mnogo, vendar so bili agonistično predvsem v drugem polčasu res dobri in njihov trud je bil poplačan tik pred koncem, ko je Tumiati presenetil Ianzo.

S tem porazom je sedaj Triestina praktično odrezana iz borbe za končno zmago, saj se je razdalja med vodečim Trevisom in Triestino povišala na osem točk.

B. R.

Lignano — Pro Gorizia 2:2 (2:1)

LIGNANO: Manfron, Pavan, Bivi, Splendore. Zanfagnin, Beltramini, Degli Innocenti, Bianchin. Brun, Zanello, Ciclitira.

PRO GORIZIA: Siricano, Furlani, Domeneghetti, Zoratti, Tominovi, Ridolfi, Ghermi, Barile, Omizzolo, Donda, Zuttion (Trevisan).

SODNIK: Tonini iz Rovereta.
STRELCA: v 4. in 20. min. p.p. Ciclitira, v 29. min. p.p. in v 45. min. d.p. Barile.

Pro Gorizia je v zadnji minuti drugega polčasa v srečanju z Lignanom uspela izenačiti in tako odnesti s tega igrišča dragoceno točko. V začetku tega derbija med Goričani in Lignanom je vse kazalo, da bodo morali gostje vreči puško v koruzo, saj so v 20. minuti igre že zgubljali z 2:0. Z organizirano igro pa je Pro Gorizia uspela najprej zmanjšati razliko, nato še izenačiti.

Začetek tekme je ves v korist domačinov, ki so, (čeprav so v njihovih vrstah manjkali nekateri standardni igralci) pokazali hitro in zanimivo igro, ki je goriško obrambo spravila v precejšnjo zadrego. Poleg tega pa je imel Tominovi slab dan, tako da ni utegnil zaustaviti razigranega Ciclitire, ki je že v 4. minuti zatresel Siricanovo mrežo. Levo krilo je podvojil petnajst minut kasneje. Goričani so v 29. minuti z Barilejem dosegli prvi gol iz prostega strela.

V drugem polčasu je bila slika igre precej drugačna: Pro Gorizia je ostreje pritisnila v upanju, da bi prišla do izenačenja, domačini pa so se zaprli v obrambo in pustili v napadu le Ciclitiro.

Tak način igre je nedvomno koristil gostom, ki so večkrat ogrožali nasprotnega vratarja. Tekma se je medtem že bližala koncu in številni goriški navijači so že zapuščali igrišče, ko je padla strela z jasnega. Ravno v zadnji minuti je Barile izkoristil nesporazum domače obrambe in potisnil žogo v mrežo.

P. R.

KOŠARKA

MINIBASKET

Italsider — Polet 40:38 (16:18)

POLET: Faraglia 4, Taučer, Hrovatin 14, Vremec 12, Gulič 8, Fabi.

V finalni tekmi, ki je odločala o devetem mestu na končni lestvici, so poletovci zgubili le za dve točki. Tekma je bila v stalnem ravnotežju in še kar zanimiva, saj sta obe ekipi zaigrali zadovoljivo. Med Openci se je tokrat, peleg Hrovatina in Guliča, izkazal tudi Vremec, ki je dosegel nekaj lepih košev iz daljine.

ODBOJKA

V PRVENSTVIH C LIGE

Borovke zmagale v derbiju Usoda Krasa že zapečatena

Nadaljuje se uspešna serija Borovih odbojkarjev - Do konca še štiri kola

MOŠKA C LIGA

Kras — Ferroni Verona 1:3 (13:15, 4:15, 15:11, 14:16)

KRAS: L. in S. Budin, Drašič, B. in L. Milič, Marušič, Vesnaver, Žerjal in Živec.

FERRONI: Costa, Piva, Righetti, Zarattini, Gudenzi, Deconti in Sorio.

SODNIKI: Piacentini iz Vicenze, Marcon in Vacinovi iz Trsta.

V štirinajstem kolu moške odbojkarske C lige je v soboto Kras doživel na domačih tleh svoj enajsti zaporedni poraz (1:3) proti šesterki gasilcev Ferroni iz Verone. Če je na prvi videz rezultat še kar sprejemljiv spričo dejstva, da zasedajo Veroničani tretje mesto na lestvici, pa moramo žal poudariti, da so se tokrat krasovci dotaknili dna. Gostje so namreč dopotovali v Nabrežino z zelo okrnjeno postavo, saj so jim manjkali kar štirje standardni igralci, rezervni igralci pa so zaigrali dokaj poprečno in nezanesljivo. No, in proti takemu nasprotniku, ki se je predstavil na igrišče brez najmanjše ambicije, so krasovci zaigrali brez volje do zmage, brez zavzetosti in potrebne požrtvovalnosti, skratka so nudili eno izmed najsiromašnejših športnih predstav v teh zadnjih letih. Iskati krivce, oziroma opravičila za tako ničvreden nastop (po dobri igri v Bellunu in v Gorici) bi bilo nesmiselno, dejstvo pa je, da so tokrat «belo-rdeči» zatajili na celi črti in prvič v zgodovini Krasovega društva so še zadnji zvesti navijači izžvižgali svoje moštvo in iz upravičenega protesta predčasno zapustili tribune.

Razumljivo je sicer, da nista po slabih nastopih vzdušje in morala v ekipi ravno na višku. Toda prav zaradi gotovega nazadovanja v D ligo bi se morali krasovci toliko bolj potruditi, da vsaj s požrtvovalnim nastopom omilijo svojim navijačem grenak požirek. Upam si trditi, da če niso Krasovi odbojkarji slavili zmage proti okrnjenemu Ferroniju, ne bodo več zmagali letos niti proti šibkejšim nasprotnikom. In pomislimo, da smo svoj čas upravičeno pričakovali in upali na rešitev!

O tekmi, ki se je vseskozi ležerno in skrajno nezanimivo «vlekla» naprej, naj povemo, da je na koncu zmaga zasluženo pripadla sicer neizkušeni drugi garnituri Ferronija, ki je bila na koncu pravično poplačana za svojo prizadevnost in za vloženi trud.

—bs—

ŽENSKA C LIGA

Breg — Bor 1:3 (7:15, 4:15, 15:1, 10:15)

BREG: Hmeljak, Klabjan, D. Kofol, Križmančič, Lovrečič, Meneghetti, Olenik. Pavletič, Sancin, Trenta.

BOR: Bolčina, Božič, Jevnikar, Rauber, Jazbec, Kufersin, Furlanič, Kralj, Prašelj, Pernarčič, Glavina.

Tudi v povratnem kolu se je derbi med Bregom in Borom končal z zmago tržaške ekipe in to z istim izidom, kot v prvem delu prvenstva. Tudi tokrat pa nismo bili zadovoljni s prikazano igro, saj sta ekipi zaigrali daleč pod svojimi sposobnostmi. Bor je sicer zaigral boljše kot v zadnjih dveh prvenstvenih tekmah, vendar so pa igralke pokazale le senco igre, ki so jo zmožne. Kljub temu pa so bile skozi vso tekmo kot ekipa mirnejše in bolj zbrane od Brega, tako da je bila njihova zmaga zasluženа. Omenili bi še, da je po dolgem premoru zaradi poškodbe v soboto ponovno nastopila Furlaničeva.

Tudi Breg je zaigral slabo. Od časa do časa je pešal sprejem, poleg tega pa so še vezne igralke zašle v slab dan, tako da je bila dolinska ekipa tudi brez učinkovitega napada, ki bi mogel ukaniti borovo obrambo, ki je v tem kolu kar dobro delovala.

V prvih dveh setih smo bili priča nezanimivi odbojki. Borovke so imele igro stalno v svojih rokah, Brežanke so se jim pa le medlo upirale, kot kaže tudi rezultat sam. Na igrišču pa je v tretjem nizu prišlo do velikega probrata. Ko je bil Breg v vodstvu s 4:1, je prišla na servis Klabjanovo, ki je nanizala kar 10 zaporednih točk. Borovke niso znale reagirati in niza je bilo konec. Zadnji set je bil najlepši in najzanimivejši, saj so se tudi Brežanke začele Boru upirati in priča smo bili napetim in lepim akcijam. Breg pa je zagrešil nekaj odločilnih napak, kar so znale Tržačanke izkoristiti in osvojiti zmago.

Po tej tekmi se je Bor še trdneje ustavil pod vrhom lestvice, Breg pa, ki si je zapravil izredno priložnost, da bi se premaknil proti sredini, ima pred sabo še težko delo, če se hoče rešiti pred izpadom.

INKA

MOŠKA D LIGA

Bor — S. Giorgio 3:1 (15:8, 15:10, 12:15, 15:8)

BOR: Kodrič, Kralj, Može, Neubauer, Plesničar, Požar, Prašelj, Ugrin, Žerjal.

SAN GIORGIO: Ribon, Trevisanato, Rigato, Durello, Miele, Marton, Meggiorini, Longhi, Canazza, Favaro.

SODNIKA: Schiavon (Pordenon) in Doriguzzi (Trst).

V drugem kolu povratnega dela moške D lige je Bor slavil še eno zmago. Tokrat pa ni šlo vse gladko. Borovci so igrali nekoliko pod svojim običajnim standardom in so gostom iz Marghere morali prepustiti set. Sicer pa je bila to tudi zaslužena nagrada za dobre nasprotnike, ki računajo na končno osvojitev tretjega mesta. Glede na to, kar so pokazali v Trstu, ta cilj zanje ni nedosegljiv.

Začetek tekme je bil ugoden za naše odbojkarje. Čeprav je bilo že po prvem sodnikovem žvižgu očitno, da «plavi» niso v najboljši formi, je vseeno kazalo, da jim S. Giorgio ne bo mogel do živega. V tretjem nizu pa so se gostje razigrali in njihovi visoki tolkači so postali velik problem, ki ga «plavi» v tem setu niso razrešili. Ko pa so v nadaljevanju slovenski odbojkarji našli primerno protiorožje, so bila vsa prizadevanja nasprotnikov zaman, saj so zbrali le osem pik.

Mig



De Gioia, najboljši igralec Libertasa, je s prekrškom zaustavil Borovega strelca Klobasa, ki meče na koš

ITALIJANSKA KOŠARKARSKA A-2 LIGA

L. Adriatico poražen Sodnika poglavje zase

Zanesljiva zmaga videmskega Snaidera

Lloyd Adriatico — IBP 71:86 (28:38)

LLOYD ADRIATICO: Brandmayer, Brooks 25, Millo, Bassi 10, Forza 2, Jacuzzo 9, Meneghel 11, Chittolina, Pozzecco 10, Bubnich 4.

IBP RIM: Quercia 13, Marcacci, Lazzari 20, Rago 4, Corno, Malachin 4, Tomassi 8, Fossati 11, Sorenson 22, Kunderfranco 4.

SODNIKA: Albanesi (Busto Arsizio) in Paronelli (Varese). Prosti meti Lloyd 17:24, IBP 16:28. Pet osebnih napak: Malachin, Quercia, Forza, Bubnich in Sorenson. Gledalcev: 1500.

Že tretjič zaporedoma je Lloyd Adriatico okusil grenkobo poraza. Tokrat ga je na domačih tleh porazila ekipa IBP iz Rima. Tekma je bila sicer izenačena, saj niso imeli Rimljani nikoli več kot dvanajst točk prednosti.

Najbolj izenačen del tekme je bila sredina drugega polčasa, ko je Američan Sorenson sedel na klopi in se je Lloyd približal na same štiri točke. Vendar pa sta tedaj odlično zaigrala Lazzari in Tomassi ,ki sta privedla svojo ekipo do zmage. Pri Lloydu je zadovoljil Pozzecco v prvem polčasu, v drugem pa: Jaccuzzo, Bassi in Meneghel.

Treba je še omeniti nešporten dogodek, ki se je pripetil proti koncu drugega polčasa. Ob dvoumni odločitvi slabih sodnikov je neki navijač skočil na igrišče in ozmerjal sodnika. To bo tudi verjetno stalo domačo tržaško ekipo slano globo.

Žal, so take epizode postale običajne tudi na košarkarskih igriščih, potem ko so v nogometu že vsakdanja stvar.

B SKUPINA
IZIDI 3. KOLA

Lloyd Adriatico — IBP Rim 71 proti 86, Snaidero — Rondine 100 proti 90, Pintinox — Alco 53:64, Duco — Prandoni 96:68.

LESTVICA

Snaidero Videm, IBP Rim in Alco Bologna 6, Duco Mestre 4, Pintinox Rim 2, Rondine Brescia, Lloyd Adriatico Trst in Prandoni Bergamo 0.

PRIHODNJE KOLO (30. 3.)

IBP - Alco, Lloyd Adriatico - Pintinox, Prandoni - Snaidero, Rondine - Duco.

Marko

HOKEJ NA KOTALKAH

LODI, 24. — V tretjem kolu prvenstva v hokeju na kotalkah je tržaška ekipa Levrette Triestina dosegla nekoliko nepričakovan remi na tujem. Tržačani so namreč že izgubljali z 1:4, a so nato v petnajstih minutah izenačili na 4:4. S tem remijem so torej še neporaženi in do bro obetajo.

Goriška ekipa Goriziana pa je z Giovinazzom dosegla poraz (5:7), katerega se nikakor ni nadejala.

Na vrhu lestvice je po tem kolu sama Novara, ki je slavila že tretjo zmago. Tokrat je premagala nevarno Follonico.

IZIDI 3. KOLA:

Trissino - Laverda	2:2
Tre Stelle Modena - Monza	4:7
Follonica - Novara	3:6
Giovinazzo - Goriziana	7:5
Grosseto - Marzotto	6:5
Lodi - Levrette	4:4

LESTVICA: Novara 6, Monza 5, Follonica, Laverda, Triestina 4, Marzotto 3, Modena, Goriziana, Giovinazzo in Grosseto 2, Lodi in Trissino 1.

ODBOJKA

1. MOŠKA DIVIZIJA

Acli San Giacomo (Trst) — Dom (Gorica) 3:0 (15:8, 15:3, 15:4)

ACLI SAN GIACOMO (Ts): Sattler (k), Depinguente, D'Orlando, Barbo, Crismani, Lanzi, Maggi, Menegazzi, Mosca, Lubin in Scrignar.

DOM (Gorica): Sossou, Černic, Komel (k), Prinčič, Peric, Devetak, Butkovič in Zuanič.

SODNIK: Antonelli Mario iz Vidma; stranski: Zacchigna Edi: zapisnikar Verona Sergio (oba iz Trsta).

I. K.

KOŠARKA

V NEDELJSKEM ODLOČILNEM SPOPADU

Bor poražen s tremi točkami Libertas Trst kvalificiran

Srečanje je bilo zelo izenačeno - Slabo sojenje - Klobas spet najboljši

PROMOCIJSKO PRVENSTVO

Libertas Ts — Bor 67:64 (30:33)

LIBERTAS TS: Zudettich 10, Nisi 3, Tarabocchia 8, Giacca, Pucci, Cuccari 10, Rigo 7, De Gioia 15, D'Angeri 14, Mocenigo.

BOR: Sosič 16, Barazzutti, Vatovec, Fabjan 6, Kralj, Klobas 20, Sirk 8, Francia, Kraus 2, Ambrožič 12.

SODNIKA: Fabris in Allegretto (Trst). PET OSEBNIH NAPAK: Klobas v 39. min. PROSTI METI: Libertas 5:14, Bor 6:14.

V tretjem odločilnem srečanju Boru nikakor ni uspelo spraviti na kolena nasprotnika. Tekma je bila stalno izenačena, borovci pa so vodili le nekaj časa v prvem delu igre. V drugem polčasu je pobudo prevzel v svoje roke Libertas, nekaj minut pred koncem je celo vodil s petimi točkami razlike in to je tudi odločilo srečanje.

V prvem polčasu so stopili na igrišče Sosič, Fabjan, Sirk, Klobas in Kraus. Po nekaj minutah je trener Laković zamenjal Krausa z Ambrožičem in kazalo je, da bo ta peterka zlomila odpor nasprotnika že v prvem polčasu. Ambrožič je začel zelo dobro v napadu, kjer je lovil odbite žoge, toda pozneje je odpovedal. Istočasno pa je Klobas lovil v obrambi odbite žoge z izrednim zagonom. Obramba pa je na splošno zadovoljivo branila, kajti De Gioia, ki je v predhodnem srečanju borovce dobesedno sam pokopal, ni prišel z lahkoto do meta.

Škoda pa, da je Cuccari s strani nekajkrat dobro prodrl, kar je bilo odločilnega pomena za rezultat.

Če je bila obramba boljši del moštva, je bila Ahilova peta borovcev napad, kjer je bilo precej izgubljenih žog in to posebno proti koncu tekme. Dve minuti pred končnim žvižgom so borovci zaostajali za nasprotnikom samo za dve točki. «Plavi», ki niso nikakor hoteli okusiti grenkobe poraza, so dali vse iz sebe v obrambi in v napadu. Pridobili so si tudi nekaj dragocenih žog, toda sodnika, predvsem Allegretto, sta nekajkrat pristransko dosodila osebne napake, s čimer sta seveda oškodovala «plave» in jih dokončno pokopala.

EKR

FINALE NARAŠČAJNIKOV

Kontovel — L. Adriatico 66:73 (32:43)

KONTOVEL: Regent, Ivančič, Perini 26, I. Starc 14, Čuk 15, Ban 9, Kosovel, Nabergoj 2, Prašelj.

LLOYD ADRIATICO: Bozzola 2, Bordari 20, Comar 18, Rella 1, Di Saverio 4, Di Stefano 10, Cumbat 4, Ferman 14, Checco.

SODNIKA: Cian in Cozzolino.
PROSTI METI: Kontovel 6:16, Lloyd Adriatico 5:10.

PET OSEBNIH NAPAK: Bordari (71:64).

Kontovelci so na domačem igrišču izgubili s sedmimi točkami razlike proti močnemu Lloydu Adriaticu. S tem so tudi izgubili priložnost, da bi osvojili prestižno zmago in se še naprej borili za drugo mesto na končni lestvici.

Srečanje je bilo precej zanimivo, predvsem v zadnjem delu tekme. Treba pa je pripomniti, da je kontovelska ekipa nastopila brez poškodovanega Klavdija Starca, ki je trenutno v odlični formi. Vsekakor pa so se domačini tokrat dobro odrezali le v napadu. V obrambi pa so zaigrali precej slabo.

Z nekoliko več zagrizenosti pod svojim košem bi lahko odnesli tudi pomembno zmago. Tako pa so Kontovelci ostali poraženi že četrtič zaporedoma. Res škoda, da se tako uspešno prvenstvo zaključuje na tako slab način za slovenske fante.

I. S.

KADETI

Inter 1904 - Polet 71:37 (36:21)

POLET: Kalin 6, Škabar 6, Sosič 3, Taučer 20, Ferluga 1, Piccini M., Danev 1, P.m.: 7:20.

SODNIKA: Gilleri in Dal Fovo.

Proti močni tržaški peterki se niso mogli poletovci močneje upirati, saj so nasprotniki pokazali zelo dobro igro, predvsem pa točne mete iz daljine.

Gostje so torej zmagali povsem zasluženo, Openci pa so v tem srečanju, kljub porazu, zaigrali mnogo bolje kot v prejšnjih dveh tekmah, s Servolano in Kontovelom. Počasi prihaja v formo tudi Taučer, v današnjem srečanju pa se je zopet izkazal Kalin, predvsem v obrambi. Škoda le, da poletovci prihajajo v formo le proti močnim ekipam, ko je poraz neizogiben.

Lota

Prijateljska tekma v Pordenonu

Patriarca premagala Bayern München

Patriarca — München 93:65

PATRIARCA: Savio 4, Furlan 13, Ferri 2, Spezzamonte 6, Soro 4, Fabris 10, Ardessi 20, Fortunato 5, Flebus 9, Bruni 22.

BAYERN MÜNCHEN: Cox 20, Johnson 8, Cooper 14, Stohl 13, Hamnerpaker 2, Kanitz, Nencelides 4, Melcok, Schmatz, Reinheckel.

SODNIKA: Baracetti iz Pordenona in Gorlato iz Vidma.

PROSTI METI: Patriarca 11:14, Bayern 7:14.

V soboto je Patriarca odigrala v Pordenonu prijateljsko tekmo z ekipo Bayern iz Münchna, ki nastopa v prvi nemški ligi. Goričani so odigrali odlično tekmo in z lahkoto premagali nasprotnika, čeprav v nemških vrstah igrata dva Američana. Glavna hiba Bayerna je bila ta, da ni imel v svojih vrstah visokih igralcev, medtem ko so Goričani igrali precej v protinapadu, tako da se je nasprotna obramba znašla večkrat v težavah.

SPDT obvešča, da bo vpisovanje za 9. ZŠI 75 danes od 20. do 21. ure v Ul. Geppa 9 (v klubu) in v sredo od 19. do 20. ure prav tako v Ul. Geppa 9 (v klubu).

Žrebanje bo takoj po 20. uri na sedežu društva.

Startni seznami bodo objavljeni v petek ali soboto v dnevnem tisku.

FRANCI STRLE:

PARTIZANSKI VOLK SAMOTAR

13.

Še enkrat sem obiskal Vojni Tuk in Mrkopalj in to takrat, ko sem bil s kurirjem na poti za Ravno Goro. To je bilo že decembra 1941. Toda tudi takrat nisem mogel dobiti nič določenega pri Tučanih razen dobre želje in obljube. Prav tako je bilo z Mrkopaljci, ki so bili takorekoč kompromitirani. Mi smo tedaj imeli precej zahtevne naloge. Napadali smo vlake in podobno. En napad na progo je bil 7. decembra 1941. Pe tem napadu smo se mi prevrgli na primorsko stran, kjer ni bilo snega.

Ti trije Mrkopaljci só se ob neki priložnosti iz Hrvatskega primorja povrnili v Mrkopalj in ni jih bilo nazaj v taborišče kakih petnajst dni. Ko so se vrnili v enoto, so povedali, da niso mogli takoj priti nazaj zaradi visokega snega. In zares je bil tega leta sneg zelo velik. Povedali so, da so tačas malo uredili razmere v Mrkoplju, povezali organizacijo in se razgovarjali s Tučani. Pogoji za razmah partizanstva da so se izboljšali. Obstajajo ugodne okoliščine, da se tam osnuje taborišče za sprejem novih borcev iz Mrkoplja in iz Ravne Gore, kar smo bili nameravali storiti že leta 1941...»

Zelo zanimiva je bila tudi pot v Mrkopalj, ki jo opisuje general Veljko Kovačević, le da sta na to pot odšla Veljko Kovačević in Vinko Švob šele po novem letu 1942. Spremljala sta ju Karlo Butorac in Ivica Crnić. Takrat je bila huda zima in velik sneg, potovali pa so s smučkami. Pred odhodom na dolgo pot so pojedli le po tri krompirje v oblicah, ki so si jih omrzle skuhali v logarski koči. Šli so po markirani poti, a so v gozdu in visokem snegu zašli. Naredili so dolgo klobaso in spet so se znašli v istem šibiču, kakor pred štirimi urami. Bili so že tako zdelani, da so pešali. Veljko jih je spraševal: «Ali bomo prišli do Mrkoplja?»

Naposled so le našli pot. Proti jutru so prišli na žago v Mrkopalj. Tam jih je Meri postregla s klobaso in kruhom, Viktor pa je šel brž rezat srno, da jim pripravi izdaten zalogaj. Od tu je Butorac odpeljal Vinka Švoba v Vojni Tuk, Veljko pa je ostal v Viktorjevem stanovanju.

«In ko smo prišli tja,» opisuje Veljko Kovačević, «sta nas brata Kraševec pričakala z izjemno pozornostjo. Vedela sta dobro, kdo smo, in nas sprejela na varno v hišo. Tu smo se dobro najedli in ogreli, zakaj po poti smo se bili hudo namrazili. Jez sem mislil, da nas je sprejel samo en brat, upravnik žage. Nenadoma se pojavi tam še en mlajši človek, ki so mi ga predstavili, da je brat upravnika žage in da mu je ime Viktor. Bil je dokaj visoke, sloke rasti, svetlih las, zelo molčeč, skoraj iz njega ni bilo besede. Ta me je povedel v zelo lepo sobo, kjer naj bi se naspal in se odpočil. Toda ko sem stopil v to lepo opremljeno sobo, sem v kotu zagledal puško karabinko.

'Joj,' pravim, 'tukaj karabinka, mi pa nimamo orožja, da bi se lahko bojevali. Iščemo, kdo nam bo dal puško, in umiramo za puške, tukaj pa miruje neuporabljena puška...'

Takoj se napotim v tisti kot, da vzamem puško. Na puški je bil daljnogled, tisti lovski daljnogled.

On me pogleda in reče odsekano: 'Ne dotikaj se te puške! Puška je nabita. V cevi je naboj, napeta je in lahko se sproži. Nikoli ne uporabljam varovalke. To je moja puška in bolje je, da se je ne dotikaš!'

Takrat nisem bil navajen, da bi mi kdo lahko tako odgovarjal. Zavedal sem se, da sem komandant, in prisvajal sem si pravico, da lahko odvzamem puško vsakomur, tako sovražniku kot prijatelju. Bil sem presenečen ob tako odločnem nastopu in ugovoru: 'Ne dotikaj se moje puške!' Morda sem takrat prvikrat za časa partizanstva obmolknil in pustil na miru tisto puško.

Tam sem prespal dve noči. Žal mi je bilo za tisto puško in dolgo sem razmišljal, kdo je ta zagonetni človek, ki se piše Viktor Kraševec. Bolelo me je, da nisem smel vzeti puške, ki miruje v hiši. Zakaj ni puška v rokah partizanov, da bi iz nje streljali na sovražnika? Pa vendar je Viktor napravil name vtis odločnega človeka, ki je pripravljen z mano obračunati, če posežem po njegovi puški. Odšel sem po dveh dneh skrivanja v stanovanju bratov Kraševec... Odšel sem praznik rok, brez tiste puške, ki mi je bila tako všeč...»

Ta odlomek iz pripovedi Veljka Kovačevića odlično začrtuje osebnost Viktorja Kraševca, njegovo neustrašenost in odločnost. Pove pa nam tudi, kako nevarne so površne sodbe, sodbe in ukrepi, ko dovolj ne raziščemo motivov za obnašanje našega sogovornika. Za Viktorja ta puška ni stala neuporabljena. V njegovih rokah je povzročala hujše razdejanje kakor cel partizanski bataljon. Zaradi tega je bila Viktorjeva samozavest razumljiva.

Tudi Viktorjev nečak Boris se spominja, da je imel Viktor puško stalno v sobi poleg postelje z nabojem v cevi in napeto. Nekoč, ko se je stric Viktor bril, je Boris posegel po puški in jo obrnil proti ogledalu. Stric ga je ostro zaustavil, prijel za puško in za roko. Potem je nečaka poučil, kaj bi bil lahko zagrešil. Pokazal mu je, da je bil naboj v cevi in puška napeta.

V Viktorjevi sobi pa ni bila samo ta puška. Sem je spravljal tudi tiste, ki so mu jih partizanski ljudje prinašali na popravilo. Nekoč so mu bili Tučani nanesli polno pušk. Ravno takrat pa so se Italijani po Mrkoplju sumljivo motali okoli žage. Francka je odkrila visoko železno peč in vanjo z vrha nadevala pušk, streliva in drugega, kar bi jih bilo lahko pokopalo. Toda Italijani stanovanja na žagi niso preiskali. Vse se je srečno izteklo...

ODHOD DOKTORJA KRAUSA

Važen člen v odporniški organizaciji Mrkopaljcev je bil tudi dr. Oto Kraus, občinski zdravnik v Mrkoplju. Tu je služboval že več let pred začetkom vojne. Bil je na glasu kot dober in sposoben zdravnik. Po narodnosti je bil žid. Čutil se je ogroženega in zato je bil že po naravi zaveznik tistih, ki so se bojevali proti fašizmu. Partizanom pa je bilo še celo do tega, da si najdejo sodelavce tudi med zdravniki. Ker so imeli na svoji strani tako ugledne ljudi, kot so bili bratje Kraševci, z dr. Otom Krausom ni bilo težko navezati stikov.

Najprej ga je bilo treba pretipati, kaj misli o partizanih in o boju proti fašizmu. Ta naloga je pripadla Jaši Kraševcu, ki je zbral vse potrebne podatke. Francka Kraševec, ki je po partizanskem napadu na Lož 19. oktobra 1941 prišla na obisk k možu Viktorju v Mrkopalj, je skupaj z Rafaelovo ženo Meri zbirala hrano za partizane po Mrkoplju. Odhajali pa sta tudi po zdravila in obvezila k dr. Otu Krausu. Količine zdravil so bile tolikšne, da je dr. Kraus prav lahko uganil, komu so namenjene. Tako so dr. Krausa počasi «preparirali» in vpletli v odporniško organizacijo. Naposled so ga vključili še v tajni Narodnoosvobodilni odbor za Mrkopalj, katerega člana sta bila poleg dr. Ota Krausa še Ivan Ban in Jaša Kraševec.

(Nadaljevanje sledi)

SMUČANJE

ZAKLJUČILO SE JE PRVENSTVO ZA SP

Thöni četrtič osvojil svetovni pokal

V Velikem finalu je italijanski smučar premagal izvrstnega Šveda Stenmarka, največje odkritje letošnje sezone - Lanski zmagovalec Gros pod pričakovanji - Klammer daleč najboljši v smukih (osem zmag)

GRÖDEN, 24. — Četrti svetovni pokal za Gustava Thönija! Vendar pa do sedaj njegova pot do tega prestižnega naslova še nikoli ni bila tako težavna, strma in negotova. Njegova najnevarnejša nasprotnika, Šved Ingemar Stenmark in Avstrijec Franz Klammer, sta mu bila za petami vse do končnega, zaključnega nastopa v paralelnem slalomu. A tudi v tem je Gustav obdržal mirne živce in v velikem finalu premagal mladega asa prihodnosti, Stenmarka.

Thöni je tudi v letošnji sezoni potrdil, da je absolutno najboljši smučar: osvojil je tri prva mesta v slalomu (Chamonix, Sun Valley in Val Gardena), vse tri kombinate (Wengen, Kitzbühel in Chamonix), dve drugi mesti, od katerih ima prednost predvsem tisto v smuku, ko je za zmagovalcem Klammerjem



Gustav Thöni

zaostal za bore 3/1000 sekunde, poleg tega pa je dosegel še vrsto drugih dobrih uvrstitev tako v slalomu in veleslalomu kot tudi v smuku, ki je bil do sedaj njegova šibka točka.

Šved Stenmark je pravo odkritje letošnje sezone. Lani je bil Ingemar le evropski mladinski prvak v slalomu, letos pa je bil kar petkrat najboljši v nastopih za svetovni pokal. Trikrat je bil prvi v veleslalomu (Naeba, Garibaldi in Sun Valley), dvakrat pa v slalomu (Madonna di Campiglio in Wengen). Na drugo mesto se je uvrstil kar šestkrat, samo enkrat pa je bil tretji. Vendar pa moramo pripomniti, da v smukih največkrat ni nastopil, saj se ne more še potegovati za prva mesta. Stenmark je bil po prvem delu tekmovanja na tretjem mestu, v začetku drugega dela je bil nekoliko v senci, proti koncu pa se je izkazal za najboljšega smučarja in z malo športne sreče bi prav gotovo osvojil pokal. Za Stenmarka, ki tekmuje na jugoslovanskih smučeh Elan, je morda tako bolje, saj je še mlad in ima veliko časa pred seboj. Pred tednom dni je imel 19 let in brez dvoma je to smučar, ki bo nadomestil Thönija na vodilnem mestu. Res je drugo mesto nekoliko grenko, na njegovi strani pa je izredna smučarska kvaliteta in pa mladost.

Franz Klammer je bil na devetih tekmah v smuku osemkrat prvi. Prav padec v Chamonixu pa ga je pokopal, saj bi tam prav gotovo poleg zmage v smuku lahko osvojil še precej točk v kombinati Vendar pa je njegovo tretje mesto realno, saj je v slalomu izredno slab. v veleslalomu pa mu le težko uspe uvrstitev med prvih deset. Mislimo, da bi prvo mesto v tekmovanju za svetovni pokal zanj pomenilo preveč.

Piero Gros, ki je pokal osvojil lani, je bil letos precej slabši. Z besedami predvsem je obetal veliko, dosegel je tudi pet zmag, to pa je tudi vse. V drugem delu je popolnoma odpovedal, saj je bil prvi le v slalomu v Kitzbühelu.

Zdaj pa še beseda o zaključnem paralelnem slalomu. Nedvomno je to privlačno tekmovanje, v njem pa pride do izraza predvsem ekipna taktika in največkrat ne zmaga najboljši temveč tisti, ki je imel največ sreče. Dovolj je le ena sama napaka v številnih spustih in vsa upanja gredo po vodi. Tako se bi kmalu pripetilo Stenmarku, ki je v četrtfinalu tekmoval s Poljakom Bachledo. V prvem spustu je Šved zagrešil veliko napako, z vrhunsko potezo pa se je le popravil in nadaljeval spust. Njegov zaostanek za Bachledo je znašal dve sekundi in pol. V drugem spustu bi lahko Poljak smučal sproščeno in bi brez velikega truda obdržal prednost. Ker pa mu je Stenmark velik prijatelj, mu je najbrž želel pomagati in je morda hote izgubil smučko ter prepustil zmago prijatelju.

Podobno pa se je pripetilo tudi Thöniju, katerega bi kmalu izločil poprečni Švicar Roux. Kar pa se tiče moštvene taktike, moramo omeniti, da je imel Gustav na svoji strani vse Italijane. Kot primer naj navedemo le njegov nastop proti Pietrogiovanni, ki je že po treh vratcih padel, najbrž po ukazu tehničnega vodje Cotellija.

Vseeno pa je bil ta paralelni slalom pravičen. Italijan in Šved sta se namreč uvrstila v veliki finale, medtem ko je Klammer padel že v prvem nastopu. V finalu je Thöni odlično startal, Stenmark pa ga je proti koncu dohitel in ga skušal prehiteti.

REZULTATI:

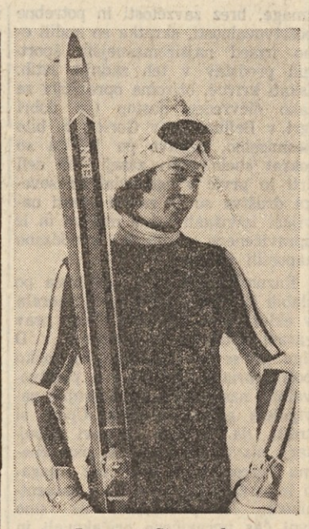
POLFINALE
Thöni — Tresch (Švi.) 1:0, v drugem spustu je Švicar odstopil.
Stenmark — Radici (It.) 1:0, v drugem spustu je Italijan odstopil

FINALE ZA 1. MESTO
Thöni — Stenmark, že v prvem spustu je Šved odstopil

FINALE ZA 3. MESTO
Tresch — Radici 1:0, v drugem spustu je Italijan odstopil.

KONČNA LESTVICA ZA SP:

1.	Thöni (It.)	250 točk
2.	Stenmark (Šved.)	245
3.	Klammer (Av.)	240
4.	Gros (It.)	196
5.	Haker (Nor.)	127



Ingemar Stenmark

PRVA JUGOSLOVANSKA NOGOMETNA LIGA

Četrta visoka zmaga Veleža Vodeča trojka razočarala

Josip Katalinski v odlični formi - Ljubljanska Olimpija remizirala

Vodeča trojka — Hajduk, Crvena zvezda in Vojvodina — v jugoslovanskem nogometnem prvenstvu še naprej nadaljuje z bledimi nastopi. V treh tekmah so namreč ta tri moštva iztržila le dve točki in tudi ti dve z dokajšnjo mero sreče.

Državni prvaki iz Splita, ki vodijo pred Beograjčani in Novosadčani s točko naskoka, so v Sarajevu ostali praznih rok. V tekmi enakovrednih nasprotnikov je Železničar pokazal nekoliko več in je zato zasluženo zmagal. Najboljši igralec na igrišču je bil ponovno reprezentant Josip Katalinski, ki ima največ zaslug, da njegovo moštvo ni prejelo zadetka. Za Hajduk se po tem srečanju odpirajo težki problemi, saj je ekipa v štirih srečanjih zbrala dva bora remija.

Crvena zvezda, ki je v Ljubljani nastopila brez poškodovanega Džajića, je lahko srečna za osvojeno točko. Nogometaši Olimpije so namreč stalno napadali, imeli ves čas pobudo v rokah in so povsem nadigrali slovitega nasprotnika. Zato so upravičeno nezadovoljni, ker so izgubili dragoceno točko v boju za obstanek. Najboljši mož na bežigrajskem stadionu je bil Rožič, ki je skupno z Danilom Popivodo večkrat nevarno ogrozil vrata odličnega Olje Petrovića, glavnega junaka v srečanju z Realom. Rožič je tudi dosegel lep zadetek s silovitim strelom, žal pa so gostje v finišu prišli do zadetka, ki ga je zabil Savić, njaboljši strelec prvenstva.

Vojvodina je po imenitnem nastopu v Splitu, kjer je nadigrala domače moštvo, začela s slabimi nastopi. Med te lahko prištejemo tudi nedeljsko srečanje s slabim Sarajevom. Novosadčani so namesto prepričljive zmage dosegli le remi, vendar pa so z njim lahko zadovoljni, saj je imelo Sarajevo v drugem delu tekme nekaj res izvrstnih priložnosti za nepričakovano zmago. Igralci Vojvodine so se izkazali le na začetku, ko so po silovitih napadih prišli do zadetka, nato pa je njihova premoč počasi popolnoma splahnela in vajeti igre so v svoje roke prevzeli Sarajevčani, ki so tudi kmalu izenačili.

Vodeči trojki se je v štirih kolih spomladanskega dela prvenstva najbolj približal Velež, ki je najboljše moštvo v tem trenutku. V štirih tekmah so Mostarčani štirikrat visoko zmagali in se povzpeli na četrto mesto. Od Hajduka jih ločijo le tri točke, že v nedeljo pa bo imel Velež priložnost, da ta zaostanek še zmanjša. Na sporedu ima namreč srečanje s Hajdukom, katerega je v prvi tekmi v Mostarju povsem nadigral (5:0). Mostarčani so na domačem terenu z veliko lahkoto spravili na kolena Čelik. Domačini so bili popolni gospodarji na igrišču in so trikrat premagali vratarja gostov. Zadetke so dosegli Vladić z lepim prostim strelom, Halilhodžić, ki je skupno s Savićem najboljši strelec prvenstva in pa Bajević.

Vzporedno z Veležem pa moramo omeniti tudi Beograd, ki pa je najslabša ekipa v spomladanskem delu prvenstva. V vseh štirih nastopih so Beograjčani ostali praznih rok in so tako zdrseli proti repu lestvice. V nedeljo je Beograd izgubil v Nišu, kjer je Radnički pokazal veliko več, vratar Beograda Borota pa je branil izvrstno in prejel le en zadetek.

Izmed drugih srečanj velja omeniti nepričakovano zmago Radničkega iz Kragujevca, ki je doma ugnal Slobodo in ki si je tako nekoliko popravil svoj položaj na lestvici.

SMUČANJE

2. TRNOVSKI MARATON

Kar 800 tekačev

ČRNI VRH NAD IDRIJO, 24. — Pred hotelom Bor se je v Črnem Vrhu zbralo veliko tekačev na drugem Trnovskem maratonu. Skupno je bilo 800 tekačev največ seveda iz Slovenije ter drugih republik ter celo Avstrije in Italije. V moški konkurenci je zmagal drugič zaporedoma najboljši slovenski tekač Filip Kalan iz Gorij. Tudi drugo in tretje mesto sta si priborila smučarja iz tega poznanega gorenjskega tekaškega centra s Kobilico in Burgarjem. Pri ženskah je bila prva Pavličeva — članica Lovrenca. Vse je izgledalo, da letošnjega maratona ne bo, ker je bila zima izredno skopa glede snega. Med tednom pa je močno snežilo in sama proga je bila izredno dobro pripravljena. kar je v največji meri pripomoglo k dobremu uspehu drugega maratona.

Jugoslovanski nogometni prvenstvi

1. ZVEZNA LIGA

IZIDI 21. KOLA

Železničar — Hajduk	1:0
Olimpija — C. zvezda	1:1
Partizan — Bor	2:0
Radnički (N) — Beograd	1:0
Velež — Čelik	3:0
Dinamo — Proleter	1:0
Radnički (K) — Sloboda	2:1
Vojvodina — Sarajevo	1:1
Rijeka — Vardar	0:0

LESTVICA

Hajduk 27, Crvena zvezda in Vojvodina 26, Velež in Radnički (N) 24, Dinamo in Sloboda 23, Železničar 22, Čelik in Vardar 20, Beograd, Partizan, Rijeka in Radnički (K) 19, Olimpija 18, Sarajevo in Bor 17, Proleter 15.

PRIHODNJE KOLO (30. 3.)

Olimpija, Vardar - Vojvodina, Sarajevo - Radnički (K), Sloboda - Dinamo, Proleter - Železničar, Hajduk - Velež, Čelik - Radnički (N), Beograd - Partizan.

2. ZVEZNA LIGA

IZIDI 21. KOLA

Karlovac — Famos	4:1
Bačka — Crvenka	2:4
Rudar — Varteks	1:0
Leotar — Novi Sad	3:1
Maribor — Kozara	1:0
Borac — Zagreb	1:0
Šibenik — Jedinstvo	1:1
Osijek — Iskra	1:0
Vrbas — Igman	3:1

LESTVICA

Borac 32, Zagreb 31, Karlovac 25, Osijek 24, Famos, Crvenka in Bačka 23, Novi Sad in Maribor 22, Vrbas in Varteks 21, Igman, Šibenik in Leotar 19, Jedinstvo in Iskra 17, Kozara 16, Rudar 3.

PRIHODNJE KOLO (30. 3.)

Famos - Vrbas, Igman - Osijek, Iskra - Šibenik, Jedinstvo - Borac, Zagreb - Maribor, Kozara - Leotar, Novi Sad - Rudar, Varteks - Bačka, Karlovac - Crvenka.

AVTOMOBILIZEM

SCARPERIA, 24. — V drugi preizkušnji svetovnega prvenstva avtomobilskih znamk je prvo mesto pripadlo avtomobilu alpine-renault, ki sta ga upravljala Larousse in Jabouille. Drugo mesto je zasedel avtomobil vrste alfa rameo s posadko Merzario - Ickx, tretje pa porsch s posadko Mulle-Van Lennep.

Larousse in Jabouille sta zmagala nekoliko presenetljivo, saj sta le malo pred koncem vodila Merzario in Ickx. Zmagovalca sta prevozila 786 km v času 4.47'34''77, to je s povprečno hitrostjo 164,145 km.

Po tej preizkušnji je lestvica naslednja:

1. porsche 32
2. alpina-renault 20

NOGOMET

23. KOLO 1. ITALIJANSKE LIGE

Juventus že brez nasprotnikov Roma zmagala v mestnem derbiju

Fiorentina spet razočarala - Rocco v nevarnosti - Prati dosegel odločilen gol

Italijansko nogometno prvenstvo se že nekaj nedelj zaspano vleče proti koncu. Iz dolgočasnosti mu tu in tam pomaga kak nepričakovan poraz vodečih ekip, kaže pa, da o končni zmagi Juventusa ni več nobenega dvoma. Do konca je sicer še sedem kol, vendar pa zasledovalci nikakor niso na višini, da bi lahko ogrožali turinsko moštvo, ki je tudi v evropskem merilu edino, ki še zastopa Italijo. Juventusova igra ni prav vedno najbolj blesteča: to potrjuje že poraz proti Romi v prejšnjem kolu, pa tudi nedeljska minimalna zmaga nad Interjem, ki je v tem delu sezone povsem odpovedal. Vseeno pa se na koncu pozna izkušenost nekaterih igralcev in predvsem zanesljivost obrambe, ki ima največkrat glavne zasluge za pozitivne rezultate.

Z relativno lahko osvojenima točkama proti Interju, ki v tej sezoni še nikoli ni tako malo pokazal, je Juventus svojo prednost še utrdil, saj Napoliju na tujem ni uspelo ugnati Cagliarija. S tem pa so se ambicije neapeljske ekipe najbrž končale.

Roma je v nedeljskem kolu dosegla svoj največji in najbrž najbolj zaželen cilj: po zmagi v prvi tekmi je tudi v povratnem srečanju spravila na kolena mestnega nasprotnika Lazia. S to zmago, kateri je sicer botrovala dokajšnja mera športne sreče, je Roma končno tudi prehitela državnega prvaka, zasedla tretje mesto in pa potrdila, da je v povratnem delu prvenstva najboljša ekipa.

Torinu tudi tokrat ni uspelo preliniti negativne bilance na stadionu San Siro. Milan je namreč s precejšnjo lahkoto dvakrat premagal vratarja gostov, ki so sicer zapravili 11-metrovko. Pulici je po devetih uspešnih strelih iz enajstih metrov tokrat zgrešil in zadel vratnico.

V boju za obstanek ni prišlo do nikakršnih sprememb. Vse ekipe, ki so na zadnjih osmih mestih, so namreč osvojile po eno točko in zato je položaj na lestvici ostal popolnoma nespremenjen. Neodločeni rezultati sicer bolj ustrezajo ekipam, ki so igrale na tujem, kot pa tistim, ki so igrale pred domačo publiko. V tem pogledu je Ascoli iztržil pomembno točko v Firencah, Sampdoria pa v Vicenzi. Kljub neodločenemu rezultatu v Ceseni pa Varese najbrž ni zadovoljen, saj je imel v rokah priložnost, da bi osvojil zlata vredno zmago. Varese je namreč najprej povedel, po izenačenju domačinov pa je imel na razpolago še 11-metrovko, katero je Sperotto nerodno zastreljal.

ATLETIKA

KROS «PET MLINOV»

Bayi prvi

S. VITTORE OLONA, 24. — Filibert Bayi iz Tanzanije je osvojil prvo mesto v krosu «5 mlinov». V tem slovitem tekmovanju je bil Bayi izvrsten in je z odlično taktiko ugnal slavnega Walkerja (Nova Zelandija) in pa Američana Shorterja, zmagovalca maratona na olimpijskih igrah v Münchnu. Bayi, ki je svetovni rekorder v teku na 1500 m je prvič nastopil v kakem krosu in zato je njegova zmaga toliko bolj pomembna.

VRSTNI RED:

1.	Bayi (Tanz.), ki je 9,5 km pretekel v	30'18''4
2.	Robertson (NZ)	30'21''8
3.	Walker (NZ)	30'35''8

* * *

Med ženskami je prvo mesto osvojila Italijanka Dorio, ki je zadala drugouvrščeni tekmovalki Holmen iz Finske kar 14 sekund zaostanka. Tretja je bila Gargano, šele četrta pa Sovjetinja Bragina.

VRSTNI RED:

1.	Dorio (It.), ki je pretekla 4,4 km v	17'10''4
2.	Holmen (Fin.)	17'24''8
3.	Gargano (It.)	17'28''6

HOKEJ NA LEDU

ZAKLJUČENO SP V SAPPORU

Slavje NDR

SAPPORO, 24. — Zaključilo se je svetovno prvenstvo skupine B v hokeju na ledu in prvo mesto je nekoliko presenetljivo osvojila NDR in to zaradi boljše razlike v zadetkih. Druga je bila ZRN, tretja Švica. Jugoslovani so se dobro odrezali in so po nekoliko slabem začetku (dovolj je, da povemo, da so izgubili z Italijo zasedli četrto mesto, ki jim omogoča nastop na olimpijskih igrah v Innsbrucku. To pa je bil tudi glavni cilj jugoslovanske ekipe pred začetkom prvenstva.

Na olimpijski turnir se je poleg NDR, ZRN in Švice uvrstila tudi Romunija, ki je bila peta. Pravico za nastop pa si je priborila v zadnjem kolu, ko je premagala Italijo, medtem ko je Japonska nerodno remizirala z Nizozemsko.

Italija, ki je bila po tretjem kolu celo na prvem mestu, je na koncu zasedla mesto, ki ji bolj ustreza in sicer predzadnje, tako da bo morala skupno z Nizozemsko v prihodnji sezoni igrati v skupini C. V skupini B bosta nastopili Norveška in Bolgarija.

KONČNA LESTVICA:

1. NDR 12 točk, 2. ZRN 12, 3. Švica 8, 4. Jugoslavija 7, 5. Romunija 6, 6. Japonska 6, 7. Italija 4, 8. Nizozemska 1.

Totocalcio

Cagliari — Napoli	X
Cesena — Varese	X
Fiorentina — Ascoli	X
Juventus — Inter	1
L. R. Vicenza — Sampdoria	X
Lazio — Roma	2
Milan — Torino	1
Ternana — Bologna	X
Arezzo — Verona	2
Catanzaro — Perugia	1
Taranto — Foggia	1
Giulianova — Modena	1
Messina — Reggina	1

KVOTE

13 —	15.783.000 lir
12 —	572.200 lir

TOTIP

1 —	1. Oceano	2
	2. One Above	1
2 —	1. Urso	X
	2. Annuccia	2
3 —	1. Arigliano	2
	2. Ordine	2
4 —	1. Bresega	2
	2. Scopigno	1
5 —	1. Laruna	1
	2. Dolfin	X
6 —	1. Iudice	2
	2. Dominguin	1

KVOTE

12 —	nobene
11 —	349.300 lir
10 —	39.700 lir

KOŠARKA

3. KOLO 1. ITALIJANSKE LIGE

IGNIS IN FORST SPET NAJBOLJŠA

Morse in McMillen prva na lestvici najboljših strelcev

Že po 3. kolu prve italijanske lige je na vrhu lestvice dvojica Ignis in Forst, ki je tudi favorit za osvojitev državnega naslova. Presenečа pa dejstvo, da je milanski Mobilquattro še vedno na zadnjem mestu brez točk, medtem ko je v prvem delu prvenstva igral zanesljivo in pripravil tudi več presenečenj.

Ignis je zanesljivo premagal ekipo Sapori iz Siene, ki je bila do prejšnje nedelje presenetljivo na vrhu lestvice. Forst pa je v Turinu odpravil domačo peterko Saclà.

Tudi milanski Innocenti ni imel večjih težav v tekmi z Jollyjem. V tem srečanju se je predvsem izkazal Jellini, ki je dosegel 19 točk in je tako še vedno kandidat za državno reprezentanco.

Kaže, da je bolonjsko moštvo Sinudyne prebolelo krizo, saj je doma visoko premagalo Mobilquattro. Ponovno je bil glavni junak bolonjske ekipe Američan McMillen, ki je dosegel 31 točk in je uspešno zaigral pod obema košema.

IZIDI 3. KOLA

Innocenti — Jolly	91:73
Ignis — Sapori	86:67
Sinudyne — Mobilquattro	100:67
Saclà — Forst	77:88

LESTVICA

Ignis Varese in Forst Cantù 6, Innocenti Milan, Sinudyne Bologna in Sapori Siena 4, Saclà Turin, Mobilquattro Milan in Jolly Forlì 0.

PRIHODNJE KOLO (30. 3.)

Forst - Innocenti, Jolly - Sapori, Mobilquattro - Saclà, Sinudyne - Ignis.

NAJBOLJŠI STRELCI

Morse (Ignis) in McMillen (Sinudyne) 82, Jura (Mobilquattro) 69, Mitchell (Jolly) 64, Marisi (Jolly) 61, Recalcati (Forst) 57, Johnson (Sapori) in Brumatti (Innocenti) 56 točk.

POKALNE TEKME

Koračev pokal

Že danes bomo znali za končnega zmagovalca pokalnega tekmovanja za Koračev pokal. V Cantuju bo namreč povratno srečanje med Forstom in Barcelono. V prvi tekmi so zmagali Italijani z dvema točkama razlike (71:69) in so zato drevi še v večji meri (saj bodo igrali doma) favoriti. Forst bi v primeru zmage tretjič osvojil ta prestižni pokal.

Pokal pokalov

Jutri bo v francoskem mestu Nantes odločilna tekma za pokal pokalnih prvakov. Jugoslovanska Crvena zvezda se bo namreč pomerila s sovjetskim moštvom Spartak iz Leningrada.

Pokal prvakov

V četrtek bosta na sporedu povratni polfinalni tekmi za pokal prvakov. Zadar bo doma igral proti madridskemu Realu. Španci so v prvem srečanju zmagali kar s 109:82 in so seveda favoriti za vstop v finale.

Ignis pa se bo jutri doma spoprijel s francoskim prvakom, ekipo Berck. Italijani so v prvem srečanju premagali jutrišnje goste s točko razlike (86:85) in so seveda favoriti za končno zmago.

PRVA JUGOSLOVANSKA KOŠARKARSKA LIGA

ZADRČANI PETIČ DRŽAVNI PRVAKI

Olimpija zamudila edinstveno priložnost

Kolo pred koncem prve jugoslovanske košarkarske lige je vse odločeno: Zadar je ponovno državni prvak, v nižjo ligo pa sta izpadla Vojvodina in Istravino.

Olimpija je v Zagrebu zamudila še eno edinstveno priložnost za zmago na tujem. Ljubljančani so namreč proti Lokomotivi izgubili le za točko razlike, igrali pa so lagodno predvsem v obrambi, kjer niso imeli visokih igralcev, ki bi lahko tekmovali z domačimi centri. Državni reprezentant Jelovac je namreč izključen vse do konca prvenstva in Olimpija je tako brez moči pod košema. Vsekakor pa se je v Zagrebu dobro odrezal Gvardijančič, delno tudi Marter, ostali pa so zaigrali pod svojimi sposobnostmi.

Zadar je petič državni prvak. V soboto je po predvidevanju premagal skromno peterko Beograda, a slavje domačinov ni bilo izredno. Le 1.500 gledalcev je prisostvovalo tej tekmi, ki je tudi pomenila državni naslov za Čosića in tovariše. Domači navijači so bili s svojimi varovanci še raburjeni zaradi katastrofe, ki jo je Zadar doživel v pokalni tekmi v Madridu. Slavja za osvojeni državni naslov torej ni bilo.

Tudi drugouvrščena Jugoplastika je povsem zanesljivo premagala Vojvodino. Splitčani so tako ostali na drugem mestu lestvice. Preseneča katastrofalen poraz Rabotničkega v Čačku proti razigranim strelcem Borca. Mišović je namreč dal 36 točk, Drobnjak 35, Aršić 14.

Zanimivo je tudi, da imajo kar štiri peterke po 22 točk na lestvici, med temi pa je tudi Olimpija, ki bo morala prihodnjo soboto igrati proti Jugoplastiki, ki je v izredni formi. S porazom pa bi Ljubljančani še niže končali na lestvici.

IZIDI 25. KOLA

Zadar - Beograd	101:77
Radnički - Istravino	77:72
Jugoplastika - Vojvodina	115:63
Borac - Rabotnički	120:99
Lokomotiva - Olimpija	91:90

LESTVICA

Zadar 48, Jugoplastika Split 44, Partizan Beograd 36, Crvena zvezda Beograd 34, Rabotnički Skopje 26, Bosna Sarajevo, Olimpija Ljubljana, Radnički FOB Beograd in Borac Čačak 22, Lokomotiva Zagreb 18, Metalac Valjevo in Beograd 16, Vojvodina Novi Sad 12, Istravino 10.

PRIHODNJE KOLO (29. 3.)

Metalac - Zadar (60:75), Beograd - Bosna (69:109), Crvena zvezda - Borac (109:92), Rabotnički - Lokomotiva (86:78), Olimpija - Jugoplastika (98:103), Vojvodina - Radnički FOB (103:111), Istravino - Partizan (69:93).

KOLESARSTVO

REGGIO CALABRIA, 24. — Na krožni dirki po Calabrii je prvo mesto osvojil Perletto. Ta je nekaj kilometrov pred ciljem presenetil vse najboljše italijanske kolesarje in je sam prispel na cilj. Francesco Moser se je moral tudi tokrat zadovoljiti z drugim mestom, saj je premagal manjšo skupino, v kateri so bili še Conti, Polidori, Baronchelli in drugi. Njihov zaostanek za Perlettom, ki je prevozil 246 km v 6.34'15', (srednja hitrost 37,453 km) je bil 6 sekund. Na tej dirki v glavnem niso nastopili tuji kolesarji.

PLAVANJE

P. Miloš odličen

BREMEN, 24. — Na tradicionalnem mednarodnem plavalnem mitingu v 25-metrskem bazenu je bilo kot običajno doseženih nekaj odličnih rezultatov. Jugoslovanski rekorder Predrag Miloš je dosegel velik uspeh. Na 200 m hrbtno je osvojil prvo mesto in premagal Američana Fosterja in sovjetskega plavalca Kamalova. Miloš je dosegel tudi izreden rezultat 2'07''84 ter izdatno popravil državni rekord za kratke bazene. Na 200 m prsno je Sovjet Pankin dosegel s časom 2'17''84 najboljši rezultat sveta za kratke bazene Dvojčka Miloš sta prijetno presenetila tudi na svoji krajši specialni panogi 100 m hrbtno, saj sta osvojila odlično drugo in tretje mesto. To pot je bil boljši Nenad s 59''41, Pradrag pa 59''62, zmagal je Američan Tierney s časom 59''14.

Italijanska nogometna prvenstva

A LIGA

IZIDI 23. KOLA

Cagliari — Napoli	1:1
Cesena — Varese	1:1
Fiorentina — Ascoli	0:0
Juventus — Inter	1:0
L.R. Vicenza — Sampdoria	1:1
Lazio — Roma	0:1
Milan — Torino	2:0
Ternana — Bologna	0:0

LESTVICA

Juventus 34, Napoli 30, Roma 29, Lazio 28, Milan in Torino 27, Bologna 26, Inter 24, Fiorentina 22, Cagliari 20, Cesena 18, L.R. Vicenza in Ascoli 17, Sampdoria 16, Varese 15.

PRIHODNJE KOLO (30. 3.)

Ascoli - Varese, Bologna - Lazio, L.R. Vicenza - Fiorentina, Napoli - Milan, Roma - Cagliari, Sampdoria - Ternana, Torino - Juventus.

Najboljši strelci A lige

15 zadetkov: Savoldi (Bologna)
11 zadetkov: Pulici (Torino) in Prati (Roma)
10 zadetkov: Chinaglia (Lazio)
9 zadetkov: Clerici (Napoli)

B LIGA

IZIDI 25. KOLA

Arezzo — Verona	0:1
Atalanta — Avellino	2:1
Catanzaro — Perugia	2:0
Como — Reggiana	1:0
Genoa — Pescara	2:1
Novara — Spal	0:1
Palermo — Brescia	1:0
Parma — Alessandria	0:0
Sambenedettese — Brindisi	2:1
Taranto — Foggia	1:0

LESTVICA

Perugia 33, Verona 32, Palermo 31, Como 30, Catanzaro 29, Avellino, Genoa in Novara 26, Sambenedettese in Brescia 25, Pescara, Parma, Atalanta, Taranto, Foggia in Spal 24, Alessandria 21, Reggiana in Arezzo 18, Brindisi 16.

PRIHODNJE KOLO (30. 3.)

Alessandria - Spal, Atalanta - Taranto, Avellino - Sambenedettese, Brindisi - Parma, Catanzaro - Como, Foggia - Palermo, Perugia - Brescia, Pescara - Novara, Reggiana - Arezzo, Verona - Genoa.

C LIGA

A skupina

IZIDI 26. KOLA

Belluno — Mestrina	0:0
Bolzano — Solbiatese	1:0
Lecco — Clodiasottomarina	1:1
Legnano — Monza	0:0
Padova — Vigevano	2:1
Piacenza — Mantova	2:0
Pro Vercelli — Cremonese	1:1
Seregno — Juniorcasale	1:0
Udinese — S. A. Lodigiano	4:0
Venezia — Trento	1:1

LESTVICA

Piacenza 36, Udinese 34, Monza 32, Cremonese in Seregno 29, Trento, Padova in Mantova 28, Clodiasottomarina 27, Venezia in S.A. Lodigiano 26, Vigevano 25, Juniorcasale, Belluno in Lecco 23, Pro Vercelli in Bolzano 22, Solbiatese 21, Mestrina 20, Legnano 18.

PRIHODNJE KOLO (30. 3.)

S.A. Lodigiano - Bolzano, Mestrina - Lecco, Cremonese - Legnano, Belluno - Padova, Solbiatese - Piacenza, Monza - Pro Vercelli, Trento - Seregno, Mantova - Udinese, Juniorcasale - Venezia, Clodiasottomarina - Vigevano.

D LIGA

C skupina

IZIDI 26. KOLA

Portogruaro — Adriese	0:0
Montebelluna — Bassano	0:1
Pordenone — Caorle	2:0
Audace — Coneglianese	0:0
Lignano — Pro Gorizia	2:2
Rovigo — Sampietrese	0:1
Ponziana — Thiene	2:1
Legnano — Treviso	0:0
Dolo — Triestina	1:0

LESTVICA

Treviso 38, Adriese 36, Ponziana 32, Triestina in Audace 30, Montebelluna 28, Pordenone 27, Legnano, Portogruaro, Bassano in Pro Gorizia 26, Coneglianese 25, Lignano 24, Sampietrese 21, Thiene 19, Dolo, Caorle in Rovigo 18.

PRIHODNJE KOLO (6. 4.)

Triestina - Audace, Treviso - Coneglianese, Dolo - Legnano, Lignano - Montebelluna, Sampietrese - Ponziana, Adriese - Pordenone, Caorle - Portogruaro, Bassano - Pro Gorizia, Thiene - Rovigo.

ITALIJANSKA IN JUGOSLOVANSKA ODBOJKARSKA PRVENSTVA

Slavje odbojkaric Valdagne

ITALIJANSKI LIGI

A liga — člani

Preteklo sredo so 19. kolo odigrali v celoti, v soboto pa je bilo 20. kolo zaradi igranja italijanske reprezentance na spomladanskem pokalu nekoliko okrnjeno. Tržaška Arc Linea bi morala igrati z Ariccio iz Rima, toda tekma je bila preložena. Zaradi tega je lestvica zaenkrat še nepopolna, toda državni naslov bo pripadal Rimljanom ali pa odličnemu Cusu iz Turina. Položaj Arc Linee je še vedno negotov glede na to, da bodo izpadle iz 1. lige štiri šesterke. Trije kandidati so že zdavnaj znani za četrtega pa bo treba še počakati.

IZIDI 20. KOLA

Pneus — Cus Siena 3:0, Lubiam — Ruini 3:0, Cus Catania — Cus Piza 2:3, Panini — Coop Italija 3 proti 0, Arc Linea — Ariccia preložena, Cus Turin — Paoletti 3:2, Cesenatico — Gorena 2:3.

LESTVICA

Cus Turin 38, Ariccia 36, Panini 32, Cus Piza 24, Pneus, Gorena in Cesenatico 20, Paoletti, Lubiam in Coop Italija 18, Arc Linea 16, Cus Siena 8, Cus Catania 6, Ruini 0.

PRIHODNJE KOLO (5. 4.)

Ariccia - Cus Turin, Paoletti - Lubiam, Coop Italija - Cus Catania, Cus Piza - Cesenatico, Gorena - Cus Siena, Arc Linea - Pneus, Ruini - Panini.

A liga — članice

Odbojkarice so v soboto končale z letošnjim prvenstvom. Po pričakovanjih je drugi zaporedni naslov osvojila odlična šesterka Valdagna iz Scandiccija blizu Florence. Nove prvakinje so bile samo dvakrat poražene. Odkritje letošnjega prvenstva pa sta prav gotovo Alzano in Torre Tabita iz Catanie. Edini deželni zastopnik Casagrande je obtičal na odličnem petem mestu, kar je boljše kot v lanskem prvenstvu. Družbo najboljših italijanskih ekip pa morajo zapustiti Cus Parma, Cogne Aosta in novinec Vignoni iz Gottolenga. Preseneča pa nazadovanje Cusa iz Parme.

IZIDI 22. KOLA

Valdagna — Cogne 3:0, Alzano — Nelsen 3:1, Metauro — Coma 3:2, Presolana — Casagrande 1:3, Cus Parma — Vignoni 3:1, Arbor — Torre Tabita 3:0.

LESTVICA

Valdagna 40, Coma 34, Alzano 30, Torre Tabita in Casagrande 26, Nelsen in Arbor 24, Presolana 20, Metauro 18, Cus Parma 8, Vignoni in Cogne 6.

JUGOSLOVANSKO PRVENSTVO - 1. liga — člani

Po drugem in še toliko bolj nepričakovanem porazu Crvene zvezde (to pot v Sarajevu) sta postala kandidata za naslov Mladost in vse boljši Vardar iz Subotice. Med tema dvema tekmecema sta dve točki razlike. Nepričakovano je bila poražena v Kraljevu šesterka Rijeke od domače Ribnice. Kot smo že prej omenili, pa je največje presenečenje prišlo iz Sarajeva, kjer je poprečna Bosna odpravila lanske prvake Crvene zvezde po štirih setih igre. Zaradi igranja jugoslovanske reprezentance na turnirju v Sarajevu in kasneje v Bratislavi se bo prvenstvo pri članih nadaljevalo čez 20 dni.

IZIDI 20. KOLA

Mladost — Gik Banat 3:0, Bosna — Crvena zvezda 3:1, Spartak — Modriča 3:0, Vojvodina — Vardar 3:2, Jedinstvo (Vr) — Jedinstvo (Sp) 3:1, Partizan — Železničar 3:0, Ribnica — Rijeka 3:2.

LESTVICA

Mladost 36, Spartak 34, Crvena zvezda 32, Jedinstvo (Vr) 28, Gik Banat 24, Partizan in Jedinstvo (Sp) 20, Rijeka in Ribnica 18, Bosna 16, Vardar 14, Modriča 12, Vojvodina 8, Železničar 0.

NOGOMET

V PRVENSTVU 2. AMATERSKE LIGE

Juventina v slovenskem derbiju odnesla iz Križa dragoceno točko

Vesna in Juventina sta si razdelili točke - Uspeh Primorja - Zarja remizirala na tujem

Remi bolj koristi Juventini

Vesna — Juventina 1:1

VESNA: Košuta, Verzier, B. Tence, Kelemenich, Visintin, S. Tence, Degrassi, Valente, Caharija, Bortolotti, Botti, 12 Bogatec, 13 Sulčič.

JUVENTINA: Bonato, Tabai, Corva, Miklus, Brescia, Nanut, Uras, Marvin, Ferletič, Tavčar, Gomišček.

SODNIK: Medeot iz Mariana.

STRELCA: Kelemenich (V), Uras (J).

Tekma med Vesno in Juventino je bila skrajno nezanimiva in včasih tudi zelo groba. Obe ekipi sta stopili na igrišče s trdnim namenom da ne izgubita: domačini, da nadaljujejo s pozitivno serijo, ki traja že osem kol, gostje pa, da se skušajo rešiti izpada. Obe enajsterici sta nastopili še v okrnjenih postavah, tako da so gledalci videli res slab nogomet.

V začetku prvega polčasa so Križani ostro pritisnili na nasprotnikova vrata. Gostje so se morali zapreti v obrambo in se posluževati le redkih protinapadov. Kriški napadalci pa so si po zasluženem vodstvu prevečkrat zapravili ugodne priložnosti in to tudi zaradi dobrih posegov vratarja Bonata.

V drugem delu igre so se Štandrežci opogumili in so kmalu strli odpor domačinov, predvsem na sredini igrišča. Domača obramba je vse do deset minut pred koncem urejeno odbijala napade «rdečih», a v zadnjih minutah je nerazumljivo popustila, tako da so gostje izenačili in bi lahko podvojili, a Košuta jim (z drznim posegom) tega ni dopustil.

Po našem mnenju je izid pravičen, kar pa ne opravičuje slabe in grobe igre. Delitev točk koristi predvsem Juventini, ki se bori za obstanek v ligi in ne toliko Križanom, od katerih je domača publika pričakovala boljšo igro.

Sandor

Rustja odločil srečanje

Primorje — S. Anna 1:0 (1:0)

PRIMORJE: Štoka, Blažina, Bolcich, Trampuš, Cimolino, Barbiani, Guštin, Tomizza, Sugan, Drioli, Rustja, 12 Kapun, 13 Race.

S. ANNA: Francolla, Celigoi, Paolich, Macor, Bonazza, Gaetta, Cadenaro, Magris, Vattovani, Krizman, Cernivani, Ive.

Strelec: 15. min. Rustja.

Sodnik: Del Fabro iz Tržiča.

Po štirih nedeljah suše je Primorje prišlo do zmage, za katero nosi veliko zaslug napadalec Rustja, ki je z lepim golom v 15. minuti igre premagal nasprotnega vratarja.

Prosečani so imeli v gosteh solidno S. Anno, ki je tokrat zaradi poškodb vseh razpoložljivih vratarjev morala «improvizirati» vratarja Francollo (bivšega člana Primorja). To je seveda prizadelo Tržačane, ki so bolj skrbeli za obrambo kot za napad, saj so se bali katastrofe. Ta obrambna taktika S. Anne je opogumila domačine, da so začeli takoj z napadalno igro in že v 15. minuti prišli v vodstvo. Po tem zadetku so domačini v glavnem nadzorovali Tržačane, ki se niso odprli, kajti bali so se protinapada Primorja. Srečanje je zato bilo dopadljivo. Obe ekipi sta pokazali dober nogomet in videli smo tudi mnogo lepih akcij.

V nadaljevanju tekme se stanje v glavnem ni spremenilo. Domačini so z golom prednosti umirjeno speljali tekmo do konca in s tem odnesli dve dragoceni točki, s katerima so se povzpeli na osmo mesto lestvice.

B. R.

Dragocena točka za Bazovce

Flaminio — Zarja 0:0

FLAMINIO: Parovel, Gregoratti, Di Pasquale, Mingardi, Pangher, Gallinotti M., Polli, P. Gallinotti, Terpin, Vitti, De Bosicchi.

ZARJA: Favento, S. Križmančič, D. Marc, Sammese, R. Marc, Metlika, Riosa (Grgič), Bon, Codagnone, Žagar, Grahonja.

Zarja je v tekmi z ekipo Flaminia iz Trsta dosegla neodločen rezultat in s tem osvojila dragoceno točko. Izid srečanja je bil zelo važen za obe moštvi in to je vzrok, da je bila tekma na zelo nizki tehnični ravni. Moštvi sta namreč skrbeli bolj za rezultat, kot za lepo igro. Posebno domačini so se zaprli v obrambo in se le redkokdaj pognali v napad. Zarja se po začetnih udarcih ni upala odpreti, tako da so na sredini igrišča nastale «luknje». Šele ko so igralci Zarje opazili, da Flaminio ni moštvo, ki bi jim lahko povzročilo preglavice, so sprožili nekaj akcij, ki so sprave nasprotno obrambo v zagato.

V drugem polčasu je igrala Zarja mnogo bolje od svojih nasprotnikov, ki so bili preutrujeni in so predvajali medlo igro. Bazoviški nogometaši so imeli še nekaj ugodnih priložnosti za dosego gola, predvsem Grahonja, toda izid je ostal še vedno nespremenjen.

Ražem Aleksander

V nedeljskem zavrtljaju 2. AL je vodeči Stock izbojeval v Sagradu dragoceni remi in s tem utrdil svoj položaj na lestvici, saj imajo sedaj predstavniki Stocka kar štiri točke prednosti nad trojico Portuale, Edera, Isonzo. Portuale je v napetem dvoboju odpravil Costalungo, ki je po prvem polčasu vodila 1:0. Direktni dvoboj med Edero in Isonzom se je končal v korist Tržačanov, ki niso še zgubili upanja za končno zmago, čeprav Isonzo in Portuale (s tekmo manj) lahko pustita že prihodnjo nedeljo za seboj Edero.

Libertas je spet prišel do zmage (četrta zaporedna) na račun Giarizzol in s tem so «beli» prehiteli S. Anno, ki je doživela poraz na Proseku proti Primorju.

Razburljiv derbi v Križu med Vesno in Juventino se je končal pri delitvi točk in s tem so Štandrežci ohranili prednost pred Duinom in Flaminiom, ki sta remizirala proti Campanellam oziroma Zarji.

IZIDI 24. KOLA

Primorje — S.Anna	*1:0*
Flaminio — Zarja	*0:0*
Portuale — Costalunga	*2:1*
Duino — Campanelle	*1:1*
Giarizzole — Libertas	*1:3*
Sagrado — Stock	*0:0*
Edera — Isonzo	*3:1*
Vesna — Juventina	*1:1*

LESTVICA

Stock 33, Portuale, Edera Isonzo 29, Sagrado in Libertas 28, S. Anna 27, Primorje 2 Vesna in Campanelle 23, Costalunga 22, Zarja 21, Juventina 17, Flaminio in Duino 16, Giarizzole 11.

Flaminio 2 tekmi manj

Isonzo, Portuale, S. Anna, Zarja, Costalunga in Vesna tekmo manj.

PRIHODNJE KOLO (6. aprila)

Stock — Giarizzole
Campanelle — Portuale
Isonzo — Primorje
Costalunga — Duino
S. Anna — Edera
Libertas — Sagrado
Juventina — Flaminio
Zarja — Vesna



Slovenski nogometni derbi v Križu med Vesno in Juventino je preteklo nedeljo ostal brez zmagovalca

SMUČANJE

PODKLOŠTER, 24. — Na mednarodnem mladinskem smučarskem tekmovanju v Podkloštru, katerega so se udeležile reprezentance Slovenije, Furlanije - Julijske krajine in Koroške je v veleslalomu zmagal Jugoslovan Bojan Križaj.

ATLETIKA

NOVA GORICA, 24. — Na pionirskem atletskem tekmovanju v Novi Gorici je dosegel mladi Tišma odličen rezuitat v skoku v višino: preskočil je namreč 190 cm visoko letvico.

HOKEJ NA LEDU

GRENOBLE, 24. — Na evropskem mladinskem hokejskem prvenstvu v Grenoblu so v 1. kolu dosegli naslednja izida:

SZ — Poljska	10:2
ZRN — Finska	3:3

ŠPORT NA TV

Koprska televizija bo danes ob 13. uri prenašala boksarsko srečanje Cassius Clay - Cuck Wepner, veljavno za naslov svetovnega prvaka težke kategorije.

OBVESTILO

SPDT sporoča, da je bilo prisiljeno smučarski tek v okviru 9. zimskih športnih iger prenesti na 30. marec.

Prvenstvo višjih srednjih šol

Zaključek v Gorici brez slovenskih šol

Prejšnjo soboto so se v Gorici zaključila dijaška odbojkarska prvenstva.

V ženski konkurenci (med nevčlanjenimi v odbojkarsko federacijo) je zmagala ekipa italijanskega klasičnega liceja «Dante Alighieri». V prvenstvu včlanjenih igralk pa so zmagale dijakinje učiteljišča «S. Slataper».

Med moškimi, v kategoriji mladincev, so zmagali dijaki tehničnega zavoda «G. Galilei». Dijaki iste šole so se uvrstili na prvo mesto tudi v kategoriji mladincev. Na teh prvenstvih niso nastopili dijaki treh slovenskih višjih šol.

AVTOMOBILIZEM

V BOGOTI

Trije mrtvi med dirko

BOGOTA, 24. — Med nekim avtomobilskim tekmovanjem v Bogoti je prišlo do hude nesreče. Vozilo pilota Ortege (Ekvador) je zletelo s proge in treščilo v skupino gledalcev, izmed katerih so trije zgubili življenje. Tudi pilot sam je bil težko ranjen.

Kaže, da je pilot Ortega zavozil s proge zaradi mehanične okvare. Vozilo (porsche) je povsem uničeno.

NOGOMET

MILAN, 24. — Gianni Rivera bo pojutrišnjem odpotoval v Belgijo, kjer bo nastopil v nogometni reprezentanci sveta proti Anderlechtu. To srečanje bodo odigrali v počastitev znanega belgijskega nogometaša Van Himsta, ki se po dolgoletni karieri umika iz aktivnega športa.

V reprezentanci sveta bodo poleg Rivere igrali še Pele, Cruyff, Eusebio, Amancio, Babington, Neeskens, Van Hanegem, Law, Tomaszewski, Piot in Sotil.

V NEDELJO V NOGOMETNEM PRVENSTVU 3. AMATERSKE LIGE

Naša moštva v petih tekmah izbojevala kar štiri remije

Izjema je bila le Mladost, ki je srečanje v Fossalonu zgubila

Nepričakovano do točke

Villesse — Sovodnje 3:3 (1:2)

SOVODNJE: G. Marson, Pozzovivo, Kovic, Gruden, Ferfolja, Petejan, S. Florenin, Sambo, P. Florenin, B. Marson, Tomšič, Zavadlav.

Sodnik: K. Gergolet iz Doberdoba.

Strelci za Sovodnje: v p.p. Florenin in Petejan (enajstmetrovka); v d.p. Gruden.

Sovodenjci so v nedeljo povsem nepričakovano prekrižali račune ekipi iz Vileš, ki je trenutno druga na lestvici in je z nedeljskim izidom zgubila vse možnosti za napredovanje. Tekmi, ki so jo odigrali zjutraj, je prisostvovalo veliko število domačih navijačev, ki so bučno navijali za svoje privržence, kajti edino zmaga jim je še omogočala napredovanje. Prav ti navijači pa so povsem nešportno ravnali z gosti, ki so «krivi» le zato, ker so športno igrali in stalno ogrožali zmago domačinov. Sovodenjci so odigrali lepo tekmo, prišli so v prvem delu igre dvakrat v vodstvo, ki so ga domačini odvzeli šele po dveh enajstmetrovkah, ki jim jih je odlični sodnik K. Gergolet povsem pravično dosodil. V drugem delu srečanja je Villesse prišel v vodstvo, toda tri minute pred koncem je odlični branilec Gruden z glavo preusmeril v nasprotnikova vrata iz kota streljano žogo.

Srečanje se je tako zaključilo z neodločenim izidom, kar seveda povsem upravičeno popločuje sovodenjsko ekipo za vloženi trud in delno tudi v tem zadnjem delu prvenstva vrača točke, ki so jih v ponesrečenih tekmah povsem nezasluženo zgubili. Škoda, da se sedaj prvenstvo bliža h koncu in onemogoča Sovodenjcem uvrstitev tik pod vrhom lestvice.

— jo —

Nezaslužen poraz

Fossalon — Mladost 2:0 (0:0)

FOSSALON: Santin, Savien, Pasian, Secchi, R. Milani, Portelli, M. Milani, Ferosso, Basiacco, Magnano, Schiavon (Girotto).

MLADOST: C. Gergolet, Jarc, Gellini, L. Gergolet, Vižintin, Dužman, Ferfolja, Marizza, Peric, Francaros, Marušič (Ferletič).

Sodnik: Beltrame iz Krmina.

Strelca: v 2. min. d.p. Magnano, v 35. min. Secchi.

Tega poraza doberdobska Mladost ni zaslužila, saj je bila enakovredna Fossalonu, če že ne boljša. Kljub odsotnosti treh standardnih igralcev so Kraševci dobro igrali, šepala je nekoliko le sredina igrišča. Mladost je bila v obrambi zelo učinkovita, še posebno 39-letni vratar Gergolet, ki se je izkazal kot zelo zanesljiv.

V prvem polčasu sta ekipi igrali pretežno na sredini igrišča. Le od časa do časa sta skušali izvesti hitre protinapade, ki so se vedno razblinili v kazenskem prostoru. Domačini bi lahko prišli v vodstvo v 20. minuti, ko je sodnik dosodil 11-metrovko. Portellijev strel pa je zadel prečko.

V nadaljevanju igre so igralci Fossalona imeli več sreče od Doberdobcev in so dvakrat zatresli Gergoletovo mrežo.

Fabio Gergolet

Remi v odločilni tekmi

Primorec — De Macori 2:2

PRIMOREC: Vladimir Kralj (v d.p. Maglica), Papatico, Sluga, Sosič, Manzutto, Husu, Pavel Kralj, Čuk, Boris Kralj, Možina, Mauro Kralj I. (13 Mauro Kralj II.)

DE MACORI: Campion, Carmeli, Zucca, Nardini, Torresin, Di Stasio, Urcioli, Saksida, D'Ambrosio, Grezar, Pozzecco (12 Karlicek)

STRELCI: v 18. min. avtogol Torresin, v 25. min. Pavel Kralj, v 18 min. d.p. Di Stasio, v 47. min. Saksida.

SODNIK: Acquafresca iz Trsta

GLEDALCEV: okrog 250

Odločilni dvoboj za vstop v višjo ligo med Primorcem in De Macorijem se je zaključil z izenačenjem. Čeprav je bil dan mrzel je na padriško igrišče prišlo veliko število gledalcev. Ti so prisostvovali res lepi igri. Trebenska ekipa bi zaslužila zmago, saj je pokazala učinkovitejši nogomet kot Tržačani. Toda malo zaradi smole, malo zaradi sodnika (ki je precej žvižgal v korist gostov) jim je zmaga ušla iz rok.

Primorec je stopil na igrišče s trdno voljo do zmage, kar se je videlo že v uvodnih minutah. V prvem polčasu so Trebenci igrali s pomočjo burje in so ves čas ogrožali nasprotnikovega vratarja. Tekla je 18. minuta igre ko je v kazenskem prostoru Tržačanov prišlo do velike gneče. Branilec De Macorija je hotel žogo odbiti iz kazenskega prostora, a je nehote zadel soigralca, žoga pa se je odbila naravnost v vrata. Sedem minut kasneje je Primorec podvojil. Mauro Kralj je lepo ušel ranilcu in podal na sredino, kjer se je Pavel Kralj znašel z žogo sam pred vratarjem. Ta je močno streljal in je neubranljivo poslal žogo v desni kot vrat. V nadaljevanju prvega polčasa je Primorec še napadal a do zadetka ni prišlo.

V drugem delu igre so gostje igrali bolj napadalno, v upanju, da bodo izenačili. V 18. min. d.p. je Di Stasio lepo izkoristil prosti strel in znižal rezultat. Ko pa je kazalo, da bo Primorec odnesel obe točki je sodnik začel favorizirati Tržačane in je podaljšal tekmo še za par minut. Prav v teh zadnjih minutah je De Macori dosegel izenačenje. Pri Trebenčih moramo tokrat pohvaliti vso ekipo, najbolje pa sta se izkazala Pavel Kralj in Manzutto.

Kralj — Cibic

Popustili v drugem polčasu

Union — Lib. Rocol 2:2 (2:0)

UNION: Tessaris, Benčič, Morabito, Vidal, D'Aris, Sartori, Vicini (v d.p. V. D'Angolo), Nadlišek, F. D'Angolo, Paludetto, Attini.

Strelec Uniona: v 25. in 34. min. p.p. Franco D'Angolo.

Vse je kazalo da bo Union v tej tekmi odnesel obe točki. Toda ekipa je v drugem polčasu popustila.

V prvih minutah so Podlonjerci pokazali lepo igro. Stalno so napadali vratarja Libertasa. Rocolski vratar se je izkazal zlasti v 12. min., ko je streljal Attini. Do prvega zadetka je prišlo v 25. min., po lepi akciji Attinija, ki je podal D'Agnolu, ta pa je uspešno streljal. Deset minut kasneje je D'Agnolo spet poslal žogo v mrežo, tokrat z glavo. Union je napadal vse do konca p.p Pokazal je več lepih akcij, ki pa niso spremenile izida.

V drugem polčasu so bolje igrali nasprotniki. Tessaris je v 7. min. odbil nevaren strel. V 30 min je imel Rocol prosti strel, katerega je vratar Uniona odbil prav na nogo nasprotnega napadalca in... gol. Podlonjerci so se še bolj strnili v obrambi in to je bilo zanje usodno. V 44. min. so prejeli drugi gol.

Vsekakor lahko rečemo da remi pravilno odraža dogodke na igrišču ker je vsako moštvo prevladovalo v enem polčasu. Najboljši mož na igrišču je bil Franco D'Agnolo

Mauro

Odlična igra «plavih»

Breg — Aurisina 1:1 (1:1)

BREG: Babuder, Jež (Rodela), Sancin, Sovič, Bandi, Čuk, Bržan, Markežič, Krmec, Mikuš, Strnad.

AURISINA: Croci, Braico, Denicoloi, Olenik (Laurini), Dobrilla, Zaccaria, Babic, Pertot, Sebenico, Madalen, Doglia.

Strelca: Dobrilla in Mikuš iz 11-metrovke.

Gledalcev: 100.

Breg je proti Aurisini odigral eno svojih najboljših tekem tega prvenstva. Nabrežinci so mogoče podcenjevali Brežane, ki pa so bili celo zagrizeni in so hoteli na vsak način osvojiti vsaj točko. V postavi «plavih» je po dveh letih ponovno nastopil Mikuš, ki je zelo dobro opravil svojo nalogo. Isto velja tudi za Ježa, ki se je v začetku prvenstva poškodoval in odtlej ni več nastopal. Tekma sama je bila zelo zagrizena in borbena, tehnično pa ni dosegla visoke ravni. Nabrežinci so prvi povedli po prostem strelu Dobrille. Minilo je le nekaj minut, ko je Bržan prodrl v kazenski prostor Aurisine in so ga podrli. 11-metrovke Mikuš ni zgrešil. Akcije so se v nadaljevanju razvijale predvsem na sredini igrišča. Deset minut pred koncem je sodnik izključil Bržana in gostje so silno navalili proti Babudrovim vratom, vendar se je vratar vedno izredno dobro izkazal in tekma se je pravično zaključila z remijem.

Jolo

NOGOMET

V MLADINSKEM PRVENSTVU MLADINCEV

Delitev točk v tekmi Giarizzole-Union Bazoviška Zarja podlegla Cremcaffeju

Med naraščajniki in začetniki so naše enajsterice dosegle razmeroma dober uspeh

MLADINCI

Giarizzole — Union 0:0

GIARIZZOLE: Scarcia, Inglessi, Ladovaz, F. Sussi, Cumani, Marcarotti, Botteri, Sinigaglia, Cecchini, M. Sussi, Papagno.

UNION: Čok, Del Bosco, Ursini, Košuta, Glionna, Boschetti, Clabotti, Ancona, Lapi, Colja, Babuder.

Vse je kazalo, da bo moral Union kloniti pred močnim nasprotnikom. Že v prvi minuti so domačini zadeli prečko. Toda stalni napadi Tržačanov niso presenetili Podlonjercev. Bili so vedno na mestu, zlasti vratar, ki je v 23. min. odlično ubranil nevaren prosti strel M. Sussija. Union je nato uredil svoje vrste in igra je postala bolj uravnovešena.

V drugem polčasu so Podlonjerci zaigrali še bolje in so poslali proti nasprotnim vratom nekaj nevarnih strelov (Lapi). Tudi Giarizzole so v 28. min. ogrozile Čoka, toda ta je pravočasno posredoval.

Delitev točk je pravična za obe enajsterici.

Mauro

Cremcaffé — Zarja 3:1

CREMCAFFE': Carli, Perin, Consoli, Moro, Bartoli, Del Bono, Bertoni, Santolesa, Zacchigna, Andreutti (Budicin), Balzano.

ZARJA: D. Kalc, Počkar, Ražem, Franko Križmančič, D. Grgič, Colja, De Michele, Villalta, Cecchi, I. Grgič, Andreutti, Bolzano (2)

Tudi v nedeljo so mladinci Zarje zgubili z zelo skromnim moštvom. Bazovci so popolnoma zaslužili poraz, ker v vseh 80 minutah niso uspeli ustvariti niti ene nevarne akcije. Zaradi tega ne smemo vreči vse krivde na sredino igrišča, (kar bi bilo sicer upravičeno), ker tudi v obrambi in napadu ni šlo vse kot po olju. Predvsem nas je prizadelo neprizadeto obnašanje nekaterih igralcev. Tekma se je začela zelo dobro za Zarjo, saj je že v 10. min. prišla v vodstvo z I. Grgičem po lepi osebni akciji Villalte. Takoj po golu so Bazovci neverjetno popustili in obramba je imela polne roke dela. Cremcaffè je izenačil malo pred koncem polčasa z lepim strelom Andruttija.

V drugem delu je Cremcaffè prišel takoj v vodstvo (s pomočjo sodnika, ki je spregledal prekršek nad vratarjem). Po golu je začela Zarja napadati in v eni izmed akcij je sodnik spregledal roko. Kmalu nato je padel še tretji gol, ko so bili kar trije nasprotni igralci v nedovoljenem položaju. Potem se je igra ustavila na sredini igrišča in je diktiral tempo predvsem. sodnik.

B. I. G.

NARAŠČAJNIKI

Union — CGS 2:2

UNION: G. Galdo, Turk, Brossi, Stulle, G. Čepar, Vidmar, A. Galdo, Lizzi, Benčič, Sassi, Krevatin, 13 M. Čepar.

STRELEC za Union: Benčič v 18. min. prvega in 20. min. drugega polčasa.

Union je v tem srečanju pokazal lepo igro, toda CGS je prvi prišel v vodstvo po akciji z leve strani in potem, ko je žoga predhodno zadela vratnico. V 14. minuti so Podlonjerci klonili že drugič, tokrat iz 11-metrovke (zaradi Čeparjeve roke). Prvi strel je vratar Galdo odbil, toda sodnik ga je ukazal ponoviti in drugič je žoga končala v mreži.

Od tega trenutka dalje je Union zaigral bolje ter je izid znižal z Benčičevim strelom. Benčič je poslal žogo v vrata z glavo, po podaji Sassija.

V drugem polčasu je Union še bolj pritiskal ter je spet dosegel gol, z istim strelcem, kot v prvem polčasu. Benčič je bil v tej tekmi gotovo najboljši igralec na igrišču. V d.p. je A. Galda zamenjal M. Čepar.

Lahko rečemo, da je v tej tekmi remi v bistvu zadovoljil obe ekipi.

Mauro

Vesna — Triestina 1:0

VESNA: Bubnich, Zucca, Degrassi, Sedmak, Eva, Košuta, Potleca (Guštin), Sosič, Žerjal, Pipan, Biagi.

TRIESTINA: Bertocchi, Poropat, Revec, Bellezza, Vascotto, Guglia, Ridolfo, Muiesan, Ferfoglia, Lupidi.

SODNIK: Casciani (Ts)

Naraščajniki kriške Vesne so z lepo igro premagali močno Trieštino, v kateri so nastopili tudi igralci, ki stalno igrajo v deželni ligi.

Prvi del igre je potekal v znamenju enakovrednosti, v d.p. pa je prišla na dan boljša skupna igra domačinov. Odločilni gol je dal Biagi, ki je iz daljine premagal tržaškega vratarja. Po danem golu niso domačini popustili, a so se samo posluževali protinapadov. Najboljša med Križani sta bila branilec Sedmak, ki je popolnoma onesposobil nevarnega napadalca gostov, in napadalec Guštin, ki se je po dolgi odsotnosti zopet vrnil na igrišče.

Sandor

Breg — Esperia Sv. Alojzij 4:0 (1:0)

BREG: Mauri, Krevatin, Kuret, Grizonič, Novello, Lovrečič, Krmec, Perošа, Ferluga, Klun, Prašel.

ESPERIA: Biagi, Delise, Ruggero, Braico, Spinelli, Spreamco, Kosir Storm, Castellano, Rosca, Marion.

STRELCI: Ferluga, Krevatin, Lovrečič iz 11-metrovke, Prašel.

Bregovi naraščajniki niso imeli velikih težav v tekmi z Esperio od Sv. Alojzija. Ves čas so imeli vodstvo igre v svojih rokah, vendar so prišli v vodstvo šele proti koncu prvega polčasa s Ferlugo, ki je bil drugače zelo netočen pri strelih na vrata.

Po odmoru so «plavi» še vedno napadali ter podvojili z lepim strelom Krevatina s kakih trideseth metrov, nato še dosegli tretji zadetek z Lovrečičem z bele pike. Izid pa je zapečatil Prašelj z lepim zadetkom minuto pred koncem.

Jolo

Mladost — Ronchi 0:1 (0:0)

MLADOST: S. Laković (S. Gergolet), D. Laković, D. Gergolet, Passan, Devetta, Černic, Lavrenčič, E. Gergolet, Kadež (Z. Frandolič), Kobal, L. Frandolič.

Naraščajniška ekipa Mladosti je v povratnem delu prvenstva okusila v soboto drugi poraz. Tokrat je morala kloniti pred ekipo iz Ronk, ki ni pokazala nič, da bi zaslužila zmago. Nasprotno, so bili Doberdobci najbolj nevarni in so stalno napadali. Gostje so se zaprli v obrambo in izvedli le redke protinapade. V eni taki priložnosti so po krivdi vratarja Lakoviča dosegli tudi edini zadetek tekme. Brez vsakega uspeha je bilo nadaljnje prizadevanje Mladosti, da bi rezultat vsaj izenačila.

Fabio Gergolet

Giarizzole — Primorje 3:0

PRIMORJE: Bresciani, Čok, Trobec, Verša, Bezin, Persi, Lanza, A. Rupel, Albi, Milič, Terčič.

Proti vodilni ekipi te lige naši nogometaši niso mogli računati na kaj več kot remi. Na igrišče so sicer stopili s trdim namenom, da odnesejo vsaj točko, kar pa jim ni uspelo. Že v začetku so ubrali obrambno taktiko. V prvem delu tekme so se branili urejeno, od časa do časa pa so sprožili nekaj hitrih protinapadov. V enem od teh se je znašel Terčič sam pred nasprotnim vratarjem, a je streljal previsoko.

V nadaljevanju srečanja so robudo prevzeli domačini in so začeli resneje ogrožati vrata gostov. Prosečani so se uspešno branili vse do 20. min., ko so prišle Giarizzole v vodstvo. Po tem golu je obramba «rdeče-rumenih» povsem popustila, predvsem zaradi utrujenosti, Giarizzole pa so izid še povišale.

H. V.

ZAČETNIKI

Triestina B — Breg 0:1 (0:0)

TRIESTINA: Verdecchia, Gnesda, Sossi, Vidoni, Zimolo, Ballarin, Melon, Mihalich, Rados, Zaratini, Predonzani (Sulas).

BREG: Smotlak I., Mahnič. Smotlak S., Ražen, Klabjan, Pavletič, Savron (Rapotec), Zonta, Grizonič, Scheriani, Kofol.

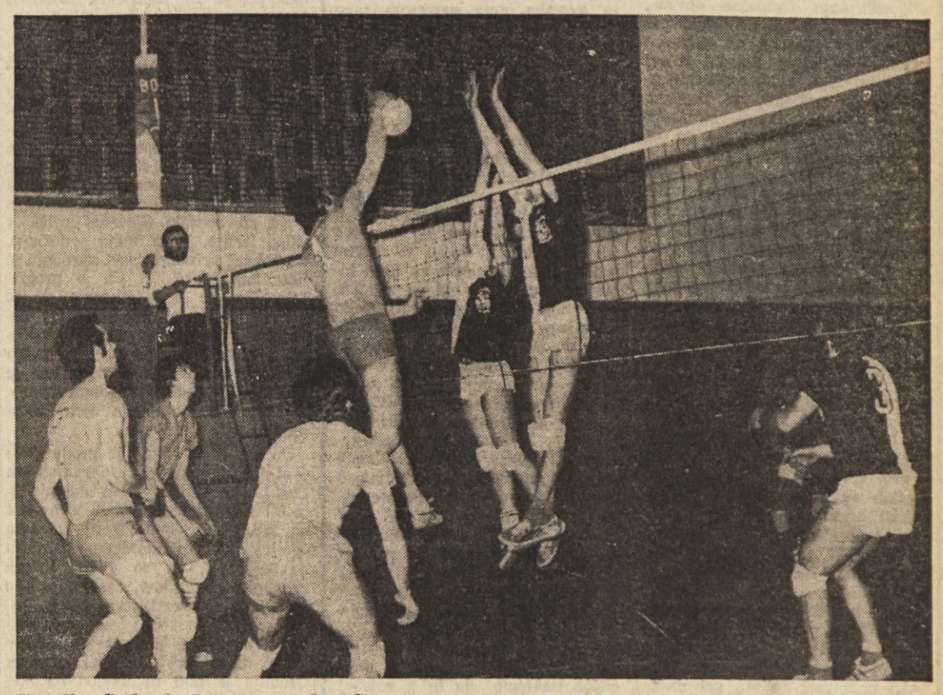
STRELEC: Grizonič

Triestina, ki je v prvem srečanju z izdatno zmago nadkrilila Brežane, je stopila na igrišče preveč samozavestno. Tržačani so sicer začeli igrati s polnim ritmom in so že v uvodnih minutah nekajkrat streljali za las mimo vrat, vendar se je vratar Smotlak vedno dobro izkazal. Brežani so si postopoma opomogli, do konca polčasa redno zaustavljali napade domačinov in odgovarjali z lepimi protinapadi Zonte ter Grizoniča. Po odmoru so naši zastopniki pogumneje prodirali proti Verdecchiejevim vratom in dosegli gol pet minut pred koncem srečanja z lepim zaletkom Grizoniča. Tako so ujeli Tržačane na lestvici.

Jolo



Na ploščadi openskega Prosvetnega doma se je Polet srečal z Interjem



V moški odbojkarski D ligi se niti San Giorgio ni mogel upirati razigranim borovcem. Na sliki: Edi Plesničar v napadu skuša poslati žogo skozi neurejen nasprotnikov blok

Uredništvo, uprava, oglasni oddelek,
TRST, Ul. Montecchi 6 PP 559 — Tel. 79 38 08 79 46 38 79 58 23 76 14 70
Podružnica Gorica, Ul. 24 Maggio 1 — Tel. 83 3 82

Naročnina
Mesečno 1.750 lir — vnaprej: polletna 9.500 lir, celoletna 17.500 lir. Letna naročnina za inozemstvo 23.500 lir, za naročnike brezplačno revija «Dan» V SFRJ številka 1.50 din, ob nedeljah 2.— din, za zasebnike mesečno 24.— letno 240.— din, za organizacije in podjetja mesečno 30.—, letno 300.— din
Poštni tekoči račun za Italijo Založništvo tržaškega tiska, Trst 11-5374

PRIMORSKI DNEVNIK

Stran 8 25. marca 1975

Za SFRJ Žiro račun 50101-603-45361 «ADIT» - DZS - 61000 Ljubljana, Gradišče 10/II nad. telefon 22207
Oglasi Za vsak mm v višini enega stolpca: trgovski 250, finančno - upravni 500, legalni 500, osmrtnice in sožalja 250 lir. «Mali oglasi» 80 lir beseda. Oglasi za tržaško in goriško pokrajino se naročajo pri oglasnem oddelku ali upravi. Iz vseh drugih pokrajin Italije pri S.P.I.
Odgovorni urednik Gorazd Vesel Izdaja in tiska ZTT - Trst

KAJ KOMENTIRA ITALIJANSKI TISK

PERSPEKTIVE POMIRITVE PO KISSINGERJEVEM NEUSPEHU

Italijanski časopisi so v glavnem posvetili danes pozornost neuspehu ameriškega državnega tajnika Henryja Kissingerja pri posredovanju za rešitev spora med Izraelci in Arabci, oziroma, še prav posebno, med prvimi in Egipčani. Bistvo Kissingerjevega posega je bilo prav v tem: kako ugladiti spor med Kairom in Izraelom. Tega spora Kissinger ni ugladil ter se je vrnil v ZDA poražen. Z njim je bila poražena tudi politika «malih korakov» in sedaj se postavlja v ospredje odprtje ženevske konference o Bližnjem vzhodu, ki naj bi globalno in ob navzočnosti vseh partnerjev, arabskih, izraelskih in mednarodnih, urejevala to vprašanje.

Milanski list «IL CORRIERE DELLA SERA» piše: «Že takoj od začetka je bilo slišati mnogo glasov, ki so nasprotovali diplomaciji «malih korakov». Ta politika, ki je bila nekakšna posiljena oblika «realpolitike» ni stremela toliko za dosego miru in sporazumevanja na Bližnjem vzhodu, kot pa za uveljavljanje za vsako ceno ameriške prisotnosti na tistem področju. Izrael je občutil, da so amerikanski partnerji pozabili na njegove dolgoročne interese, palestinska politična stvarnost pa, ki jo je Kissinger zanemarjal, je opravila preostalo vlogo pri prepadu poslanstva aemriškega državnega tajnika. Posledice so: stopnjevanje napetosti na Bližnjem vzhodu, a s tem tudi nenadna praznina, ki se širi preko področja Bližnjega vzhoda v ameriški politiki.»

«Gre za političen poraz. Kissinger je potreboval bolj kot miru, kak oseben uspeh. Njegova zvezda tone... Kissinger je prinesel v Washington uspeh za uspehom. Nikoli ni kak ameriški državni tajnik bil deležen tolikšnega prestiža. Toda uspehi v prejšnjih letih so se izkazali, zaradi spopada, ki postaja vedno bolj oster med predsedništvom in kongresom, za nestvarne.»

Milanski list pravi nadalje, da je Kissingerjev poraz, glede politike na Bližnjem vzhodu, nevaren. Pripominja, da bo 30. aprila potekel mandat oboroženim silam OZN na Sinaju. Kaj se bo zgodilo tedaj? Ne Izrael, in niti Egipt ne želita vojne, toda brez vmesne navzočnosti oboroženih sil OZN se lahko zgodi marsikaj.

Potem ko pripominja, da se je sedanji položaj še bolj zaostril in da bodo problemi, ki jih bosta nasprotni stranki morali reševati, še hujši kot prej, «IL CORRIERE DELLA SERA» pravi, da poraz Kissingerjeve politike na Bližnjem vzhodu «vnaša nenadoma v politično igro na Bližnjem vzhodu vpliv Sovjetske zveze, in sicer zato, ker zapira vrata vsakemu posredovanju.»

«Leto 1973 — pravi list — je samo še bled spomin: neposredno navzoča pa je tragedija v Kambodži. Primer Portugalske se smatra za napad na NATO, in sicer zaradi Kissingerjevih napak. Ciprska zadeva pomeni poraz za državnega tajnika, ki ne more nuditi nič Turkom in nič Grkom. Težki so odnosi z Evropo, temačni s Sovjetsko zvezo, nobenega sadu pa niso obrodili tisti s Kitajsko. «Realpolitik», ki je odklanjala globalno strategijo ter se je zanašala le na krajevne posege in posredovanja, je osporavana. Amerika ni spremljala z navdušenjem potovanja svojega najbolj prestižnega političnega voditelja, ki je bil prisiljen še enkrat, da hodi gor in dol med glavnimi mesti na Bližnjem vzhodu. Amerikanci pravijo: «Nixon je hotel ustvarjati zgodovino, toda iz vsega tega se je izcimilo samo jecljanje.»

Turinski list «STAMPA SERA» se sprašuje: «Zakaj se je to zgodilo? Zakaj pogajanja pravzaprav niso šla preko odhodne točke: Egipt je trmasto vztrajal pri odbijanju formalne obveze, da ne bi posegel na vojaškem področju v zameno za ponoven izraelski umik na Sinaju, Izrael pa je vztrajal, kljub močnemu ameriškemu pritisku, na stališču, da se ne bo umaknil, če Egipt ne bo sprejel obveze, da ne bo vojaško posegal.»

«Lahko se debatira o tem, če se morda Izrael ne bi mogel zadovoljiti s tem, kar mu je Egipt dejansko nudil, kot zagotovilo za pomiritev in premirje: ponovno odprtje Sueškega prekopa civilnemu prometu; ponovno obljudenje mest, ki so bila zapuščena po vojni leta 1967; obnovitev mandata modrim šlemom OZN; in lahko se tudi še sprašujemo, če je bila realistična izraelska zahteva nekakšnega ločenega miru (ali kaj podobnega) z Egiptom. Sadat ne bi nikoli sprejel zahteve, da povzroči hrupen razkol v arabski fronti, ker bi s tem postal tarča sirskih in palestinskih napadov.

List pravi nadalje, da je Izrael prepričan, da so pridobitve iz leta 1967 njegovo najmočnejše orožje pri pogajanjih z Arabci in da se zato noče umakniti razen, če bi dobil v zameno odločilna politična priznanja. Prav zato so verjetno Izraelci menili, da za njih ni bilo pomembno vprašanje, kako pomagati Sadatu pri navezovanju nove politike.

Kaj se bo zgodilo sedaj — se sprašuje list. Ali je res, da je Kissingerjevo poslanstvo samo odloženo, in da bi morda njegova politična linija ostala še v veljavi. List meni, da je to skoraj nemogoče. Nato pa nadaljuje: «Druga hipoteza pa je, da bodo postali glasnejši vsi tisti, ki so bili odrinjeni od sedaj iz toka pogajanj, se pravi predvsem ZS SR in da bo šlo, bolj ali manj neizogibno nasproti ponovnemu odprtju ženevske konference. Sam Egipt je usmerjen v tem smislu; ne sme se pozabiti, da so tudi nekateri izraelski krogi, že pred zadnjim Kissingerjevim poslanstvom na Bližnjem vzhodu, menili, da bo treba spet iti v Ženevo. List se sprašuje nadalje, kam bo vse to pripeljalo. Meni, da bi Ženeva utegnila pripeljati do brezizhodnega položaja in da bi se potem pojavila tretja hipoteza, ki bi pa bila najbolj zaskrbljujoča: Izrael in Arabci se bodo ponovno spopadli? Mnogi opazovalci menijo, da to ni preveč možno.

Milanski list «Il Giorno» pravi v zvezi s Kissingerjevim porazom: «Ta poraz pomeni v bistvu konec Kissingerjeve osebne diplomacije, ki jo je sicer ob drugih priložnostih uspešno vodil. Kissinger in Rabin sta se sprehajala tja in nazaj po stezi letališča Ben Gurion v Tel Avivu. Sledila jima je običajna skupina sodelavcev, ki ju vedno spremljajo. Vsi pa so imeli zaskrbljene obraze in sprehajanje je bilo bolj podobno pogrebnemu sprevodu». Zanimivo pa je, da list «Il Giorno» poudarja Rabinove izjave, ki zadevajo Egipt. V teh svojih izjavah je izraelski ministrski predsednik dejal, da njegova država namerava spoštovati pogodbe o razmiku z Egiptom in Sirijo, kljub neuspehu pobud ameriškega državnega tajnika.

Milanski list nadalje posveča posebno pozornost dopisu iz Kaira, kjer poudarja Fahmijeve izjave glede Kissingerjevega neuspešnega poslanstva na Bližnjem vzhodu. Po slovesu s Kissingerjem je Fahmi namreč izjavil, da glavna krivda za neuspeh pogajanj pripada Izraelu, medtem ko je tudi ameriški državni tajnik priznal, da je bila egiptovska politika pozitivna in konstruktivna.

Komunistično glasilo «L'Unità» posveča danes največjo pozornost zaključku 14. kongresa KPI, toda ne pozablja tudi dogodkov na Bližnjem vzhodu. V svojem članku na prvi strani govori le o «odložitvi» Kissingerjevega poslanstva, pač pa poudarja, da v Egiptu zahtevajo, naj pride do takojšnjega sklicanja ženevske konference. List piše dobesedno: «Propad Kissingerjevega posredovanja je ustvaril premise za čimprejšnje nadaljevanje ženevske konference. To je v bistvu mnenje egiptovske vlade ter političnih opazovalcev na Bližnjem vzhodu. Res je, da obstaja še neka druga alternativa, to je alternativa novega spopada. V resnici, tako v Izraelu kot v Kairu sprejemajo vedno več vojaških ukrepov, tako alarmnega kot izrednega značaja, ter je povsod opaziti, da se živi v negotovosti in v bojazni. Toda hipoteza, da bi se ponovno seglo po orožju, je tako katastrofalna za obe strani, da sta bolj utemeljena želja in upanje po nadaljnjem iskanju politične rešitve na sedežu, ki naj bi bil najbolj primeren, se pravi v Ženevi (kar je prišlo že do izraza v Moskvi, v Damasku in čeprav ne brez protislovij tudi v Egiptu.»

Komunistično glasilo navaja tudi, da je predsednik Ford poslal v zadnjem trenutku posebno poslanico izraelskim državnikom, ki pa ni žela nobenega uspeha.

Italijansko časopisje posveča tudi precej pozornosti portugalskim dogodkom. Med najzanimivejše vesti, ki jih je včeraj objavil «Corriere della Sera» spada morda vest njegovega dopisnika iz Lizbone, kjer je poudarjeno, da se za Azorske otoke zanimata tako Moskva kot Washington. Časnikov dopisnik poroča, da je bilo ustanovljeno na Azorskih otokih avtonomistično gibanje «Na otokih megle — pravi dopisnik — kjer dežuje vsak drugi dan, ZDA razpolagajo z zelo važnimi koncesijami za svojo vojaško mornarico, ki na tistem atlantskem področju nadzoruje gibanja sovjetskih podmornic. Razpolagajo tudi z letalskimi oporišči, katera so uspešno izkoristili leta 1973, ko so dobavljali orožje Izraelcem za časa kipurske vojne. Kaj bi se zgodilo, pravi list, s temi oporišči, ki so oddaljene 1500 km od evropske obale ter 4000 km od ameriške, če bi prišlo na Portugalskem do korenitih sprememb tudi na zunajpolitičnem področju? List nadaljuje, da nekateri vojaški opazovalci v Lizboni trdijo, da ustanovitev novega avtonomističnega gibanja Amerikanci spremljajo z velikim zadovoljstvom. Pripominja še, da v Ameriki živi 400 tisoč ljudi, ki so bili rojeni na Azorskih otokih, kar predstavlja polovico celotnega prebivalstva teh otočij. Zato se ne more izključiti, da ne bi na morebitnih volitvah zmagala proameriška usmeritev. Sicer pa so že v prejšnjih dneh nekateri časopisi poročali o ameriških naklepih, da bi z vojaško silo zasedli Azorske otoke.

V SOBOTO IN NEDELJO ŠE DVA KONCERTA

V Kopru in Prvačini potrditev uspeha revije «Primorska poje»

Obeh prireditev se je udeležilo veliko občinstva, kar dokazuje zanimanje za pevsko dejavnost

Kot na vseh dosedanjih koncertih letošnje revije «Primorska poje» je tudi sobotni koncert v mestnem gledališču v Kopru uspešno potekal ob številni udeležbi hvaležnega občinstva, ki je pozorno spremljalo izvajanje 8 pevskih zborov. Še pred samim koncertom je pevce, zborovodje in občinstvo pozdravil predsednik skupščine občine Koper Mario Abram. Organizatorjem in izvajalcem koncerta je čestital ter med drugim poudaril, da tudi zborovska pesem na najdostojnejši način proslavlja 30-letnico osvoboditve. Spregovoril je tudi predsednik občinske zveze kulturno-prosvetnih organizacij prof. Vlado Rotar, ki je prav tako čestital pevcem in zborovodjem, kakor tudi organizatorjem k uspehu letošnje revije.

Nastopili so naslednji zbori: ženski zbor iz Divače, moški zbor «Svoboda» Anhovo, moški zbor «F. Venturini» od Domja, moški zbor iz Divače, mešani zbor «Primorec» iz Trebč, ženski zbor iz Postojne, moški zbor «Valentin Vodnik» iz Doline in mešani komorni zbor Nova Gorica.

Na prireditvi so bili prisotni tudi podpredsednik skupščine Raul Šiškovič, skladatelj Radovan Gobec in številni zborovodje in glasbeniki, tako z ene kot z druge strani meje.

Tudi v Prvačini, kjer se je revija nadaljevala v nedeljo popoldne, je bila prostorna dvorana zadružnega doma polna hvaležnega občinstva. Poleg domačinov in okoličanov je bilo tudi mnogo ljubiteljev zborovskega petja iz našega zamejstva. Nastopili so: Piranski oktet, Krminski Slovenski oktet, moški zbor iz Štmavra pri Gorici, mešani zbor «Slovenec» iz Boršta, moški zbor «I. Cankar» iz Marezig pri Kopru, mešani zbor «Sloga» iz Jelšan, moški zbor iz Bukovja pri Postojni, moški zbor «Kras» iz Opatjega sela, mešani zbor iz Divače in moški zbor «V. Mirk» s Proseka - Kontovela. Krminski oktet in zbora iz Štmavra in Jelšan so se tokrat prvič predstavili na reviji in reči moramo, da so nas prijetno presenetili.

«Primorska poje» je bila za Primorce — kot je bila prejšnjo nedeljo za Koroške pri Miljah — zares praznik. Domačini, člani pevskega zbora «France Bevk», ki so bili gostitelji, so z veliko vnemo skrbeli, da je celotna organizacija prireditve potekala v najlepšem redu. Že pred samim koncertom je pred zadružnim domom igrala krajevna godba, ki je nastopila tudi na družabnem srečanju pevcev po končanem nastopu.

Na samem začetku prireditve je spregovorila tajnica Združenja pevskih zborov Primorske Alenka Saksida. Po pozdravu je v svojem govoru med drugim poudarila, «da se s to pomembno skupno prireditvijo pridružujemo slovesnostim v počastitev 30. obletnice osvoboditve in temu jubileju smo tudi v celoti poklonili prvo letošnje pevsko srečanje v partizanskem Cerknem, kjer je zaživela partizanska, domoljubna in borbena pesem tako živo, kot v časih, ko je bodrila naše borce jih navduševala, tolažila in opogumljala v boju. In pesem, ta zvesta spremljevalka vseh doživetij našega naroda, nas v tem jubilejnem letu še posebej zavezuje nadaljnjemu prizadevanju po plemenitenju našega zborovskega izročila.»

Kot na vseh letošnjih prireditvah revije «Primorska poje» so organizatorji poklonili zborovodjem zbirko zborovskih skladb, ki jih je zbral in uredil prizadevni glasbeni pedagog Ivo Jelerčič iz Postojne.

M. KAPELJ

27. IN 28. MARCA V SPLITU

Turizem in onesnaženje Jadrana v ospredju na srečanju jadranskih občin Italije in SFRJ

Srečanja se bo udeležilo 30 delegacij z jugoslovanske strani in 40 delegacij z italijanske

REKA, 24. — Konec marca, točneje 27. in 28. marca, bo v Splitu srečanje italijanskih in jugoslovanskih jadranskih obmorskih mest. Nova pobuda za sodelovanje med središči jadranskega morja je vzbudila precejšnje zanimanje, tako da se bo srečanja udeležilo okrog 30 delegacij jugoslovanskih mest in okrog 40 delegacij italijanskih občin. Na sestankih pripravljalnega odbora so se sporazumeli, da bo v vsaki delegaciji pet članov, predstavnikov oblasti in izvedencev za teme, ki jih bodo obravnavali na srečanju, poleg tega pa napovedujejo še veliko gostov.

Srečanje bo posvečeno dvema vprašanjema, ki sta velikega pomena za vsa jadranska mesta: obramba Jadrana pred onesnaževanjem in turistični razvoj jadranske obale. Po mnenju pobudnikov srečanja sta omenjeni temi osnova, na kateri se lahko razvije koristno sodelovanje med obalama, saj sta odločilnega pomena za prebivalce jadranske obale obeh sosednih držav. Srečanje delegacij jadranskih mest ima zato širši pomen, saj bo najprej botroval izmenjavi izkušenj v obrambi pred onesnaženjem in naporih za turistični razvoj, poleg tega pa bo dokaz, da mesta in manjše občine nameravajo neposredno sodelovati pri uresničevanju načrtov, za katere sta se ali se bosta sporazumeli vladi obeh držav. V ta okvir spadajo tudi pobude na mednarodni ravni v obrambo ekološkega ravnovesja Jadranskega morja.

Italijanske delegacije bodo pripravile osnovno poročilo o vprašanjih razvoja turizma, ki ga bo prebral beneški župan, medtem ko bodo predstavniki jugoslovanskih občin pripravili poročilo o ukrepih za boj proti onesnaženju Jadrana, ki ga bo delegatom orisal predsednik reške občinske skupščine Nikola Pavletić. Poleg tega bodo delegacije predložile še štiri dodatna poročila, ki bodo obravnavala specifična vprašanja in bodo vsebovala predloge za nadaljnje sodelovanje med državama.

Prisotnim delegacijam bodo tudi predlagali ,naj potrdijo predlog mešane italijansko-jugoslovanske komisije, naj bo podobno srečanje prihodnje leto v Benetkah, posvečeno vprašanjem gospodarskega razvoja in sodelovanja med jadranskimi pristanišči.

E. Klarich

Nova trgovina pri Sv. Ivanu



V novi Korsičevi trgovini

Domačin Anton Koršič je te dni odprl novo trgovino s pohištvom pri Sv. Ivanu. Novi obrat zavzema pritličje stavbe v Ul. S. Cilino štev. 38, t. j. v hiši pred svetoivansko cerkvijo, kjer je bila pred prvo svetovno vojno Ljudska hranilnica in posojilnica. A. Koršič je znan kot sposoben obrtnik - mizar in bo vodil še naprej svojo delavnico, v kateri bo izdeloval pohištvo in ga sproti prilagajal potrebam odjemalcev. Biti trgovec in hkrati tudi obrtnik ne pomeni biti v protislovju, pravi, kajti gre za dve dejavnosti na istem področju, ki se medsebojno izpopolnjujeta.

Glede konkurence je A. Koršič mnenja, da se je v Trstu treba operstaviti zlasti konkurenci, ki jo izvajajo furlanska podjetja.

V konkretnem primeru pa je A. Koršič svojo delavnico specializiral, saj je doslej v njej izdeloval vse pohištvene dele, sedaj pa bo samo one, ki niso rešljivi v okviru industrijske proizvodnje. Tako je prišlo do povezovanja obrtniške proizvodnje in trgovine in je poleg mizarja - obrtnika postal še trgovec. Zaradi tega je poleg delavnice, v kateri rad dela, postavil tudi trgovino s pohištvom in tako našel ustrezni način za opremljanje vseh vrst stanovanj, manjših in večjih, manj in bolj zahtevnih.

V OKVIRU BENEČANSKIH KULTURNIH DNEVOV

Predavanje dr. Karla Šiškoviča o Beneški Sloveniji do leta 1914

Prikaz gospodarskih, političnih, šolskih, jezikovnih in kulturnih vprašanj od plebiscita (1866) do prve svetovne vojne

S petkovim predavanjem ravnatelja Slovenskega raziskovalnega inštituta dr. Karla Šiškoviča so letošnji benečanski kulturni dnevi prešli k preučevanju zadnjega zgodovinskega obdobja Beneške Slovenije, to je obdobja italijanske oblasti.

Dr. Šiškovič, ki ga je številnemu občinstvu predstavil organizator letošnjih predavanj prof. Domenico Pittioni, je v svojem predavanju obdelal obdobje ob plebiscitu leta 1866 do prve svetovne vojne.

Začel je z ugotovitvijo, da so dosedanje obravnave tega obdobja precej pristranske in da ni dela, ki bi nudilo popolno zgodovinsko sliko, saj gre večinoma za politično - zgodovinska dela. Zato je skušal v predavanju podati predvsem sintezo znanih, a raztresenih podatkov, obenem pa poudaril potrebo po temeljitejšem proučevanju arhivov in drugih virov.

Nato je prešel na oris položaja v Italiji v času plebiscita. Na zunaj je bila to še država, ki se je naslanjala na prerodno gibanje, v resnici pa je že popuščala zmernim in konservativnim silam. Njeno gospodarstvo je temeljilo na kmetijstvu in začetkih manufakture. Beneška Slovenija, ki je bila že v preteklosti zelo odvisna od nižine, je premogla en sam večji center, Špeter Slovenov, na katerega so gravitirale Nadiške doline. To ozemlje je bilo tudi zaradi stare avtonomije manj podvrženo narodni asimilaciji kot ostali predeli Beneške Slovenije.

Ko so beneški Slovenci prišli v sklop Italije, je ta imela priložnost, da dokaže verodostojnost narodnih in liberalnih načel, ki jih je proglašala. Vendar se je izkazalo, da so vsa ta načela veljala samo za Italijane, ne pa tudi za pripadnike drugih narodov. V Slovencih je Italija videla sovražnika tudi zato, ker je bila Slovenija takrat v sklopu Avstro-ogrske, ki je ogrožala njeno zedinjenje.

Po teh ugotovitvah je predavatelj prešel k orisu demografskega stanja Beneške Slovenije v tem obdobju in to tako na osnovi uradnih virov kot na osnovi zasebnih štetij oziroma cenitev. O gospodarskem položaju pa je dejal, da so v teh krajih prevladovali gozdovi, razvito je bilo pašništvo in kmetijstvo, ki je zadostovalo le domačim potrebam. Edino sadjarstvo je bilo razvito do take mere, da so pridelke tudi izvažali. Ozemlje je bilo razdeljeno na številna mala posestva, kar je pri prebivalcih povzročilo močan individualizem. Cest ni bilo, zato je to področje živelo v izolaciji. Že v prejšnjem stoletju se pojavijo prvi emigranti, ki se le sezonsko izseljujejo v avstrijske dežele, na prelomu stoletja pa zasledimo prve primere emigracije v Ameriko.

Malo vemo o politični strukturi teh krajev, domnevamo pa lahko, da je bila pretežno nacionalno liberalna. Tarča političnih in nacionalnih napadov so bili predvsem duhovniki, ki so bili skoraj edini predstavniki višjih slojev v teh krajih.

Več vemo o šolstvu. Pred letom 1866 so bile tu le farne šole, kjer so učili katekizem v slovenščini, poleg tega pa tudi nekaj osnov italijanskega jezika. Za Italijo pa so bile šole način obrambe pred zunanjim in notranjim sovražnikom in sredstvo, s katerim je skušala ustvariti enotnost v državi. Tako je Benečija dobila triletno obvezno šolo, poleg te pa še učiteljišče v Špetru. Trileta šola seveda ni imela posebnega vpliva, zato je bilo še vedno veliko število nepismenih. V takih razmerah se tudi ni moglo razviti večje število kulturnih osebnosti. Tisk za beneške Slovence se je omejeval le na priložnostne lističe in nekatere verske publikacije. Pač pa so po teh krajih krožile tudi izdaje Mohorjeve družbe. Predavatelj je število naročnikov v posameznih letih povezoval z vzporednimi splošnimi zgodovinskimi dogajanji in tako pokazal, kako so ta vplivala na življenje beneških Slovencev.

Nato je predavatelj prešel k orisu jezikovnega položaja. Z upravno centralizacijo je italijanščina postala edini jezik v javnem življenju. Slovenščina se je ohranjala le v cerkvah, še tu pa v glavnem le v Nadiških dolinah, ker so na terskem področju slovenske duhovnike zamenjali furlanski in italijanski. Slovenski jezik, ki so ga skušali zatreti, se tako ni mogel razvijati, ostal pa je v družinah in delno v cerkvah. Ohranil pa se je zaradi izoliranosti teh krajev, zaradi majhnega vpliva šol, zaradi povezav z ostalimi Slovenci (sezonsko izseljevanje v Avstrijo), pa tudi Cerkev je pri tem odigrala pomembno vlogo. Tako se je pri beneških Slovencih razvila objektivna narodna zavest, ne pa tudi subjektivna. Italijanska država je v tem času iskala svojo enotnost, zato ni mogla biti taka sila, da bi v dobrih petdesetih letih eliminirala državljane, ki niso bili italijanske narodnosti. Vendar so tudi v raznarodovalni politiki tega časa določene razlike. Če je bilo namreč v začetku raznarodovanje omejeno na širjenje italijanske kulture, postane ob koncu stoletja, ko skuša Italija povečati svoje ozemlje, precej hujše. Takrat se tudi začne izseljevanje, ki pa ni še masovno, ni pa še priseljevanja kot faktorja raznarodovanja. Veliko večjo raznarodovalno moč je seveda imela potem fašistična država.

Po predavanju se je kot navadno razvila živahna diskusija, v katero so posegli prof. Pavel Petricig, arh. Valentin Simonitti, prof. Domenico Pittioni, prof. Tagliaferri, ki je na letošnjih beneških kulturnih dneh tudi predaval, ter nekateri drugi.

2
PONUDBA
popusti: do 40% na vse razstavljeno pohištvo, do 15% na vse pohištvo po naročilu
ugodni plačilni pogoji poleg
JAMSTVA ZA RESNOST
ZERIAL
UL. SETTEFONTANE 62 UL. MADONNINA 18

VESTI Z ONSTRAN MEJE

Tragični epilog prometne nesreče

Včeraj zjutraj, malo po drugi uri se je pripetila na cesti med Strunjanom in Koprom huda prometna nesreča. Ob tej uri je na ravnem delu ceste v Strunjanu voznik osebnega avtomobila Armando Loredan iz Milj začel prehitevati drugo osebno vozilo, ki ga je upravljal Diego Buffa iz Trsta. Prehitevati je začel v trenutku, ko je Buffa že prehitevalo neko drugo vozilo. Loredan je najprej oplazil Buffovo vozilo in to ga je zaneslo na levo stran ceste kjer je trčil najprej v eno nato pa še v drugo drevo od tam pa ga je spet v loku zaneslo na desno stran kjer je obstal. Pri nesreči sta se hudo poškodovala 26-letni voznik Loredan in 20-letna sopotnica Mara Bandelj iz Gornjih Škofij, laže pa sta bila ranjena Laura Rafaelič iz Spodnjih Škofij in Silvo Hrvatin iz Hrvatinov. Vse štiri so odpeljali v izolsko bolnišnico. Kljub vsem naporom zdravnikov je ponesrečenka Mara Bandelj ob 13.15 podlegla poškodbam.

L. O.

Občni zbor zadruge «KD Prosek-Kontovel»

Na Proseku je bil sinoči občni zbor zadruge «Kulturni dom Prosek-Kontovel», ki so jo ustanovili pred poldrugim letom z namenom, da bi pričeli z enotno in koordinirano akcijo za gradnjo večjega doma, ki bi prispeval k še večji okrepitvi in obogatitvi razvejane kulturno-prosvetne in športne dejavnosti ter družabnega življenja v teh dveh vaseh. Sinoči je odbor polagal obračun svojega dosedanjega dela. Po poročilih se je razvila plodna razprava, iz katere je izšlo več predlogov. Enega od teh je občni zbor tudi soglasno sprejel, in sicer predlog, da odbor zadruge pošče stike z odborom gospodarskega društva na Kontovelu ter da skupaj z njim preuči možnost za preureditev kontovelske dvorane. Podrobneje bomo o sinočnjem občnem zboru še poročali.

● **Zaradi stavke** uslužbencev javnega sektorja danes ne bo najavljenega predavanja dr. Alfreda Riedla v konferenčni dvorani tržaškega naravoslovnega muzeja. Predavanje bo v torek, 8. aprila.

● **Pokrajinsko sindikalno tajništvo** upokojencev priredi v četrtek, 27. marca, ob 10.30 v dvorani Di Vittorio v Ul. Pondares 8 skupščino vseh upokojencev.

● **Avtonomni inštitut** za ljudska stanovanja v Trstu sporoča, da je bila objavljena dokončna lestvica natečaja za dodelitev ljudskih stanovanj v dolinski občini. Lestvica je razobešena na občinski oglasni deski ter v tajništvu inštituta v Ul. Ghirlandaio štev. 43.

Dušan Lovriha

(Nadaljevanje s 4. strani)

v drugi, na kar sem ponosen. Toda italijanska komunistična partija, bližnja goriška federacija ali tržiška sekcija niso prav tako velike, borbene in internacionalistične, pa čeprav niso prestale tistega viharja in tistega 'sunka burje', ki smo ga prestali v Trstu?»

«Naša partija in torej naša federacija ne sme, po mojem mnenju, napraviti ničesar, kar bi žalilo slovenske ali italijanske tovariše, če hoče uresničiti svojo politiko dobrega sosedstva s socialistično Slovenijo, konkretizirati in poglobiti sodelovanje, kot to tudi piše nad to tribuno.»

«Treba je upoštevati čustva slovenskih tovarišev naše dežele, od katerih velika večina ni več pripravljena dopuščati, da so vmešani v polemike med našo federacijo in Zvezo jugoslovanskih komunistov, v polemike, ki lahko samo škodijo federaciji in še posebej slovenski narodnostni skupnosti.»

«S tem nočem reči,» je zaključil Lovriha, «da se ne sme pisati zgodovine naše partije. Vsakdo, ki je sposoben, lahko piše in prevzame odgovornost, za kar je napisal. Toda ne morem se strinjati, da vse, kar napiše neki tovariš, čeprav kvalificiran, postane uradna zgodovina naše partije, kot bi nekateri to želeli. Drugače se bomo lahko znašli pred različnimi uradnimi zgodovinami, saj imamo vsi pravico pisati in različno ocenjevati zgodovino.»

«Primorska poje»

(Nadaljevanje s 4. strani)

priznanje za prizadevanje in delo, kakor tudi za sodelovanje na reviji «Primorska poje», na kateri je postal že kar stalen gost in sodelavec. O petju samem bi ponovil isto, kar sem svetoval zboru že lani: več pozornosti glasovni izobrazbi, ki naj bi zlasti mladim glasovom postopoma prinašala večje tonsko plemenitenje in s tem tudi rastočo možnost za smiselneje zasnovane in nazorneje izpeljane interpretacije. Kajti glasovni material je dober in zahteva nenehno obdelavo ter izpopolnjevanje.

Moški zbor «Vesna» iz Križa nad Trstom, ki ga vodi Frančko Žerjav, je vskočil v zadnjem trenutku ,da bi izpolnil praznino, ki je nastala zaradi odpovedi dveh že omenjenih zborov. Njegov predvideni nastop bo 30. t.m. v Komnu in bo do tedaj lahko še marsikaj zboljšal pa bomo skušali uspehe njegovega dela opredeliti ob tisti priložnosti.

Primorski akademski pevski zbor «Vinko Vodopivec» vodi Brane Demšar. Na sporedu je imel «Drum'lco» v priredbi Darijana Božiča, «Zumberaške narodne» v priredbi Danila Bučarja in «Nocoj, tovariši, v napad!» Pavla Šivica. Dirigentu je sicer uspelo sorazmerno doseženo glasovno ravnotežje, ki so ga pa občasno slabili šibki prvi tenorji; gotovo je to posledica menjavanja odhajajočih in prihajajočih študentov. Najbolje zveni zbor v obeh basovskih skupinah, medtem ko prihaja v tenorskih vrstah do glasovne razpršenosti v ff.

Le-tem bi bilo potrebno več glasovne izobrazbe. Zaradi teh težav so tenorji pri prvi pesmi že na začetku potegnili navzdol in prišlo je seveda do izrazno bledo oblikovane pesmi. Vsekakor je bila najboljša Bučarjeva priredba Žumberaških. Gotovo se bo zbor v nadaljnjem delu konsolidiral in upamo, da bomo ponovno deležni takega petja, kakršnega je pokazal lani na reviji v Dobrovem.

OSMICA

Dušan Ota, Kroglje št. 5 je odprl osmico in toči odlično belo in črno vino.