60 let | Gorenjski časnik od leta 1947
Prvi predhodnik tednik Gorenjec leta 1900

Gorenjski Glas

PETEK, 14. SEPTEMBRA 2007

Leto LX, št. 74, cena 1,20 EUR, 19 HRK | Odgovorna urednica: Marija Volčjak | Časopis izhaja ob torkih in ob petkih | Nakлada: 22.000 izvodov | www.gorenjskiglas.si

Soglasje za posodobitev letališča

Radovljiški občinski svet je dal soglasje za posodobitev Letališča Lesce, vendar pa občina za to še vedno nima vseh potrebnih zemljišč.

Cveto Zaplotnik

Radovljica - Občinski svet je naložbo v posodobitev letališča obravnaval že na junijski seji, vendar je takrat sklenil, da bo o soglasju sklepal po opravljeni javni razpravi. Potem ko je župan julija sklical javno tribuno, je svet na ponedeljkovi izredni seji sklepal o soglasju. Naložbo, ki vključuje zasuk in ureditev kombinirane travnato asfaltne steze, je na tajnem glasovanju podprlo osemnajst svetnikov, proti pa jih je bilo pet.

Občina je v začetku avgusta že vložila na upravno enoto vlogo za pridobitev gradbenega dovoljenja, pri tem pa kot stranki v postopku želita sodelovati tudi Društvo gibanja proti širitvi in hrupu letališča Lesce in Vovkovi kot sosedje letališča. Upravna enota je občino pozvala k dopolnitvi vloge, saj za gradnjo še ne razpolaga z vsemi potrebnimi zemljišči. Na občini predvidevajo, da jih bodo pridobili v kratkem in da bodo v drugi polovici tega meseca že lahko objavili razpis za izvajalca del. S postopki za začetek del se jim že mudi, saj morajo stezo posodobiti do dokončanja avtoceste, ker sicer letališče ne bo moglo obratovati.

Na ponedeljkovi seji so razpravljali skoraj izključno opozicijski svetniki, največ razprave pa je bilo o tem, ali so sprejeti prostorski dokumenti, ki za posodobitev letališke steze ne zahtevajo lokacijskega načrta, skladni z zakonodajo. Medtem ko v občinski upravi zatrjujejo, da so ravnali zakonito, so v društvu gibanja proti širitvi in hrupu letališča že napovedali, da bodo sporne določbe prostorskih aktov dali v presojo ustavnemu sodišču. Kar zadeva preselitev Vovkovih, naj bi z menjavo zemljišč, o kateri bo občinski svet sklepal še ta mesec, pridobili za to zadnja potrebna zemljišča, s tem pa bo izpolnjen tudi pogoj za sklenitev sporazuma.

Vsako letališče povzroča nekaj hrupa, prihodnji teden pa bodo znani rezultati nedavnega (napovedanega) merjenja hrupa. / Foto: Tina Dokl

Uprava Jelovice ponudila odstop

EBS Group je uspela s prevzemno ponudbo škofjeloške Jelovice. Doslej so pridobili 54-odstotni delež.

Boštjan Bogataj

Škofja Loka - Ponudbo EBS Group, ki jo vodi **Gregor Benčina**, za odkup večinskega deleža Jelovice po ceni 4,5 evra za delnico sta ta teden sprejeli družbi Ages in Nisa, ki so ju mnogi povezovali z Bojanom Starmanom. Tako je EBS Group postal 54-odstotni lastnik Jelovice, drugi največji lastnik pa je prejšnji teden postala družba Ambient, ki ji je četrtinski delež prodal Janez Deželak. Špekulanti namigujejo, da je Ambient povezan z EBS Group. Kakorkoli, oba največja lastnika obvladujeta 79 odstotkov loškega lesarskega podjetja.

Branka Babič

Na novo lastniško strukturo Jelovice sta se že odzvala pred dobrim mesecem postavljena predsednica uprave **Branka Babič** in član uprave **Sandi Knez**. V sporočilu za javnost sta sporočila, da sta podala odstopni izjavi, in se pohvalila, da sta v obdobju vodenja Jelovice predvsem odkrivala speče potenciale podjetja, največ pozornosti posvečala kupcem in poslovnim partnerjem z namenom vračanja ugleda podjetju in njegovi blagovni znamki. "To so neumnosti, naredila nista nič, le zamazala sta ugled. Babičeva bi morala predvideti ukrepe za izboljšanje poslovanja, vendar je večino prepisala iz strategije razvoja Jelovice," njuno pisanje komentira nekdanja predsednica uprave **Nada Marija Slovnik**.

Včeraj nam je iz neuradnih virov uspelo izvedeti, da sta Branka Babič in Sandi Knez s pomočjo prvega nadzornika Bojana Starmana iz podjetja iztisnila velika izplačila denarja, nato pa ponudila odstop. S tem dejanjem bi nezakonito ogrozila premoženje novega lastnika EBS Group, zato smo za potrditev ali ovržbo izjav našega vira poklicali Starmana, vendar se včeraj do zaključka redakcije ni odzval. Za komentar smo želeli prositi tudi Gregorja Benčino, vendar tudi on ni bil dosegljiv. Morda sta bila oba na seji nadzornega sveta, po kateri, namigujejo nekateri, naj Starman ne bi bil več nadzornik.

Domžale

Yorški princ Andrew v torek v Domžalah

Mladi iz Srednje šole Domžale že več let sodelujejo v mednarodnem programu MEPI, ki mlade spodbuja, da na netekmovalen način pridobivajo izkušnje, znanje in sposobnosti v zunajšolskih dejavnostih. V program je vključenih nad sto držav. Mladi iz domžalske srednje šole so pretekli teden v slabem vremenu premagali razdaljo med Vipavo in Škofjo Loko in se preizkušali v plezanju, iskanju gob, izdelovanju nosil, urejanju tabora in nočni orientaciji. Za opravljeno nalogo jim bo v torek, 18. novembra, ob 15. uri na Srednji šoli v Domžalah vojvoda yorški princ Andrew podelil zlato priznanje MEPI. Ustanovitelj programa je bil vojvoda Edinburški, oče princa Andrewa. **J. K.**

74 vsebina

AKTUALNO

Kip imajo, lokacije pa še ne

Akademski kipar Stane Kolman z Zgoše je kip Matevža Langusa naredil že pred leti, občina je letos zanj zagotovila denar, zapletlo pa se je pri izbiri lokacije. Krajani bi ga postavili pri Langusovi kapelici, varuhi kulturne dediščine pa so proti. 3

GORENJSKA

Čebulj pisal ministru Žagarju

Župan Cerkelj Franc Čebulj v pismu želi od ministra Žagarja mnenje o sklepu sveta gorenjske regije, v katerem sedijo župani, da se bo evropski denar delil na osnovi indeksa razvojne ogroženosti posamezne občine. 5

RAZGLEDI

Bi imeli referendum za gledališče

Ko smo lani dobili gledališče nazaj v naravi, smo potihem upali, da smo si končno zaslužili prenovo. Ustvarjamo v stavbi, ki nima obratovalnega dovoljenja, je o zastareli kranjski gledališki hiši povedal direktor Borut Veselko. 10

KMETIJSTVO

Manj obveznih članov

Po predlaganih spremembah zakona o kmetijski gozdarski zbornici naj bi bili njeni obvezni člani le kmetje, ki imajo nad 167 evrov katastrskega dohodka. Razprava o predlaganih spremembah bo trajala do 21. septembra. 18

VREME

Danes bo pretežno jasno. V soboto bo sončno, čez dan se bo prehodno zmerno pooblačilo. V nedeljo bo spet prevladovalo sončno vreme.

8/23 °C

jutri: zmerno oblačno

9 770352 666025

Darilo
izžrebanemu naročniku časopisa
Gorenjski Glas
Knjigo prejme SILVA VEHOVEC iz Šenčurja.

Fakulteta za podiplomske državne in evropske študije
razpisuje zadnji letošnji vpis v naslednje podiplomske študijske programe:

ZNANSTVENI MAGISTERIJ
- "Državne in evropske študije"
- "Mednarodne, primerjalne in evropske študije"

STROKOVNI MAGISTERIJ
- "Javna uprava"
- "Mednarodne in diplomatske študije"

SPECIALIZACIJA
- "Državne študije"

DOKTORAT ZNANOSTI
- "Državne in evropske študije"

ROK ZA ODDAJO PRIJAVNICE ZA VPIS: 25. september 2007
VPISNI DNEVI: 27. - 28. september 2007

Za strokovna magisterija je razpisanih 140 koncesioniranih (brezplačnih) vpisnih mest.
S strokovnega magisterija je možen prehod na znanstveni magisterij upoštevajoč pridobljene kreditne točke.

Obrazec za prijavo za vpis in vse informacije dobijo kandidati na spletni strani fakultete www.fds.si, po telefonih: 041/497 520, 04/260 18 50 in prek elektronske pošte brdo@fds.si.

FDS, PREDOSLJE 39, KRANJ

KOTIČEK ZA NAROČNIKE

Zvesti Gorenjskemu glasu

Mari in **Miha Planinc** se poznata že iz otroštva. Mari prihaja s Klanca, Miha pa iz Bitenj. Poročila sta se leta 1971, takrat sta se tudi preselila v stanovanje v Kranju, le streljaj oddaljeno od novih prostorov Gorenjskega glasa. Na naš časopis sta bila navajena že od doma in ju spremlja še danes. Miha pove, da ga z užitkom prebere 90 odstotkov, saj ima čas. Mari pa prebere samo tisto, kar jo zanima. Rada rešita križanke, a rešitev ne pošiljata, saj je bil Miha še pred nekaj leti aktiven član v komisiji za žrebanje, katere predsednik je bil njegov prijatelj, pokojni Stane Logar.

Mari in Miha Planinc

Mari je poklicno pot zaključila v Iskri, Miha je štirideset let preživel v Tekstilindusu. Odkar sta upokojena, Mari uživa v delu na vrtu in kolesarjenju, Miha pa je bil petnajst let aktiven pri Društvu upokojencev Kranj, kjer je bil vodnik za pohodnike in planince, za kar je prejel tudi več priznanj. Odprave so bile vedno dobro obiskane in pravi, da so imeli srečo, da se nikoli ni zgodila nobena nesreča. Miha je ob četrtkih v teh letih prehodil vse slovenske hribe in izračunal je, da to znese kar pet tisoč kilometrov. Imata sina in dve vnukinji. Prav v tem času se Miha rad odpravi k njim na Olševek kuhat sadno žganje, mošt in kis iz domačih jabolk in hrušk. **D. K.**

Nova minister in ministrica

Nova ministrica za zdravje Zofija Mazej Kukovič in novi minister za promet Radovan Žerjav sta že prevzela vodenje ministrstev, potem ko je njuni imenovanji v torek potrdil državni zbor.

DANICA ZAVRL ŽLEBIR

Ljubljana - Po odstopu Andreja Bručana je premier Janez Janša za novo ministrico za zdravje predlagal **Zofijo Mazej Kukovič**, **Radovana Žerjava** pa za novega prometnega ministra, ki je nasledil Janeza Božiča. V državnem zboru je kandidatka za ministrico dobila podporo vse koalicije, za njeno imenovanje je glasovalo 48 poslancev, proti pa 23. Prav tako 48 poslancev je podprlo Žerjava, proti njemu pa jih je glasovalo 17. Opozicija obema kandidatoma zameri dejstvo, da nista poznavalca področij, ki jih bosta vodila kot ministra. Mesto ministra za zdravje ne zahteva, da je minister zdravnik, je menil poslanec SLS **Mihael Prevc** iz Železnikov. Stranka je kandidatko podprla, po Prevčevih besedah pa jih je prepričala predvsem njena odločenost zagotoviti pregledne postopke javnega naročanja in nadzor nad javnimi naročili, jasno urediti koncesijsko zdravstvo in si prizadevati za multidisciplinaren pristop. Ostra kritičarka že prejšnjega ministra za zdravje **Cveta Zalokar Oražem** (nepovezani poslanci) pa je napovedala, da se poslanska skupina ne bo opredelila do predlagane ministrice. Dejala je, da je "menedžerski prevzem", kakor imenuje prihod Mazej Kukovičeve na čelo zdravstvenega resorja, preveč tvegan eksperiment, ki za zdravstvo ne pomeni nič dobrega. Kandidatka ima veliko znanja s področja informatike, elektronike, tudi kriznega menedžmenta, ne pozna pa zdravstvenega sistema. **Bojan Homan** (SDS) pa je dejal, da je kandidatka naredila dober vtis, saj se vidi, da prihaja iz gospodarstva in ve, kako je treba težko prisluženi denar tudi preudarno porabiti. Tudi o kandidatu za prometnega ministra so poslanci razpravljali podobno. **Darja Lavtižar Bebler** (SD), ki ga ni podprla, pa mu je svetovala, naj več pozornosti nameni regionalnim cestam, saj je prometno ministrstvo doslej na njihov račun dajalo prednost avtocestam. Opozorila je zlasti na slabo stanje cest na Gorenjskem, kar bo ob bližnjem predsedovanju Slovenije Evropski uniji še bolj opazno. **Mihael Prevc** (SLS) pa je pohvalil prejšnjega ministra Božiča, češ da se je po njegovi zaslugi občutneje izboljšalo stanje cest, na Gorenjskem sta se začela izvajati projekta blejske in škofjeloške obvoznice, njegova zasluga je tudi "četrta razvojna os", povezava Gorenjske in Primorske. Pričakuje, da bo novi minister enako dobro skrbel za enakomeren razvoj cestnega omrežja v Sloveniji. Pohvalno se je o nekdanjem ministru izrazil tudi **Milenko Ziherl** (SDS) iz Škofje Loke, ki je poleg cest omenil tudi večjo pozornost ministrstva železniškemu prometu in modernizaciji letališča Jožeta Pučnika, čemur naj tudi novi minister nameni svojo pozornost. Manj navdušen pa je bil **Borut Sajovic** (LDS) iz Tržiča, ki je menil, da bi moral biti kandidat za ministra tudi poznavalec tega področja, visoko strokovna in ne zgolj politično ustrezna oseba. Problemi, ki so se v Sloveniji nakopičili glede cest, namreč od ministra terjajo veliko znanja.

Zofija Mazej Kukovič, nova ministrica za zdravje, in Radovan Žerjav, novi minister za promet / Foto: Jožkan Kit

KRANJ

Vlada prihaja na Gorenjsko

Na Gorenjskem prihodnji teden pričakujemo vladni obisk. Vlada bo v sredo, 19. septembra, zasedala na Gorenjskem, posamezni ministri bodo obiskali občine, ponekod ob vladnem obisku načrtujejo tudi odprtja pomembnih objektov, na Brdu bo srečanje z župani in gospodarstveniki. Že v torek, 18. septembra, ob 15.30 pa bo predsednik vlade **Janez Janša** odprl nove proizvodne linije v Domelu v Železnikih. **D. Ž.**

KRANJ

Jelko Kacin ne bo več mestni svetnik

Jelko Kacin (LDS) je podal odstopno izjavo, v kateri se zaradi številnih obveznosti odreka funkciji svetnika v Svetu Mestne občine Kranj. Odstop že obravnava občinska volilna komisija. "Kljub odstopu pa Jelko Kacin še naprej ostaja močno povezan s svetniško skupino LDS, saj so njegovi nasveti in izkušnje izredno dragoceni," je povedal **Andrej Dolenc**, ki naj bi Kacina nasledil na mestu mestnega svetnika. **S. K.**

Krajnik: okraden za glasove volivcev

Dušan Krajnik je vložil ustavno pritožbo zoper sodbo upravnega sodišča, s katero je to razveljavilo volitve na treh škofjeloških voliščih in na njih zahtevalo razpis ponovnih volitev.

DANICA ZAVRL ŽLEBIR

Škofja Loka - "Mi smo tudi na drugih voliščih zaznali vrsto nepravilnosti, zato zahtevamo, da se volitve ponovijo na vseh voliščih v občini Škofja Loka," je v torek, ko je vložil pritožbo na ustavno sodišče, povedal Dušan Krajnik. "Če pa se to ne bo zgodilo, naj ustavno sodišče vsaj potrdi sodbo upravnega glede razveljavitve volitev na voliščih Sv. Lenart, Gosteče in Godešič."

Zakaj pritožbo vlaga šele sedaj? Na to vprašanje je **Dušan Krajnik** odgovoril, da se šestdesetdnevni rok za pritožbo izteče šele 14. septembra, torej jo vlaga še pravi čas. Sicer pa dodaja, da je k ustavni pritožbi priloženih 29 prilog z dokumenti in dokazili o nepravilnostih, ki so se dogajale na škofjeloških voliščih. Krajnik in njegovi sodelavci so namreč potem, ko jim je pooblaščenka za informacije javnega značaja odobrila vpogled v volilno dokumentacijo, to natančno pregledali in zbrali vrsto podatkov, s katerimi dokazujejo, da so se na šestnajstih voliščih v občini zgodile nepravilnosti. Teh je bilo po Krajnikovih besedah toliko, da oporeka legalnosti in legitimnosti loških volitev. Glavnina dokazil, priloženih ustavni pritožbi, se nanaša na drugi krog županskih volitev, preostale pa na delo občinske volilne komisije in na odločitve občinskega sveta Škofja Loka, je po vložitvi ustavne pritožbe povedal Dušan Krajnik.

"V tej zgodbi sem bil okraden, in sicer za glasove volivk in volivcev," je dejal in znova poudaril, da mu ne gre za županski položaj, pač pa za poštenost volitev, na katerih naj zmaga tisti, ki je do glasov prišel brez malverzacij. Kot je znano, je Dušan Krajnik, nestrankarski kandidat, ki je kandidiral z Listo za napredek in tradicijo (NIT), v drugem krogu županskih volitev za 16 glasov zaostal za tekmecem Igorjem Drakslerjem, kandidatom stranke SLS. Nato je vložil obsežno pritožbo zaradi domnevnih nepravilnosti na volitvah najprej na občinski svet, nato pa na upravno sodišče. Slednje je letos poleti sklenilo, da se razveljavijo volitve na treh voliščih v občini. Na to sodbo se je pri ustavnem sodišču pritožil aktualni župan **Igor Draksler**. Ustavno sodišče še ni sprejelo dokončne odločitve, pač pa je z začasno zadržalo izvrševanje sodbe upravnega sodišča. Loška volilna zgodba se nadaljuje, saj oba njena udeleženca vztrajata pri svojem in nameravata izkoristiti vse pravne možnosti.

Zaščitili bodo Udinboršt

V sredo so ustanovili Društvo za ohranitev Udinboršta. Zavzemali se bodo za zaprtje in sanacijo deponije Tenetiše. Nasprotujejo, da bi bil tam regijski center za odpadke.

Stojan Saje

Kokrica - "Danes smo se zbrali zato, ker država ne funkcionira. Pristojne službe se ne zmenijo za reševanje težav, na katere jih opozarjamo. Nekateri krajani že tri desetletja spremljajo problematiko deponije odpadkov Tenetiše, ki se kljub obljubam ni izboljšala. Vladi bomo med obiskom na Gorenjskem povedali, da se ne strinjamo z vsiljevanjem centra za ravnanje z odpadki v Tenetišah," je povedal po ustanovitvi Društva za ohranitev Udinboršta **Miran Hude**, eden od šestih članov upravnega odbora društva.

Miran Hude (spredaj desno) je pojasnil razloge za ustanovitev društva.

Nasprotovanje lokaciji regijskega centra v Tenetišah, prizadevanje za zaprtje in sanacijo deponije odpadkov in nadzor nad emisijami z deponije bodo osnovne aktivnosti društva. Ob nadgradnji statusa krajinskega parka Udinboršt bodo ščitili interese prebivalcev, ki živijo ob gozdu. Organizirali bodo rekreacijske prireditve in čistilne akcije, seznanjali prebivalce s škodljivostjo odlaganja odpadkov v gozdu in sodelovali z Zavodom za varstvo narave. Društvo bo povezalo krajane obeh vasi v prizadevanjih za ohranitev zdravega okolja.

Zaskrbljenost zaradi dolgotrajnega onesnaževanja z odlaganjem odpadkov v Tenetišah je izrazila **Marjeta Terčelj** z Mlake. Spomnila je, da 31. oktobra 2007 poteče veljavnost dovoljenja za obratovanje deponije Tenetiše. Društvo ne bo dovolilo niti podaljšanja dovoljenja za odlaganje niti odločitve o predelavi odpadkov na tem območju. Kaj vse se je dogajalo od leta 1974, ko je prvi lastnik prodal zemljišče za deponijo, je opisala **Helena Udir** z Mlake. Poudarila je, da je konec zaupanja občanov do ravnanja oblasti in upravljavcev deponije. **Doris Tudor** z Mlake je opozorila na ustavno pravico do kakovosti bivanja za vsakega občana. Postavila je zahtevo vodstvoma Mestne občine in Komunale Kranj, da jih do 25. septembra seznanita z načrtom zapiranja deponije. **Marija Kavčič** iz Tenetiš je kritizirala odnos lokalne in občinske oblasti, ki se ne zmeni za zahteve civilne iniciative. **Viktorija Petkovič** iz Tenetiš je zaupala lastno slabo izkušnjo z zdravjem. Dejala je, da je zadnja leta umrlo kar šest ljudi iz hiš blizu deponije zaradi raka. **Tihomir Bodiroža** z Mlake je tudi s slikami predstavil, kakšno škodo povzroča deponija v naravi, kjer v bližini živi okrog štiri tisoč prebivalcev. **Marko Verbič** z Mlake je pojasnil, da je sklep sveta KS Kokrica o podpori projekta regijskega centra v Tenetišah neveljaven, s tem pa ostaja tudi Mestna občina Kranj brez soglasja lokalne skupnosti. Na koncu je **Janez Krč** z Mlake apeliral na prebivalce Gorenjske, naj razumejo njihovo nasprotovanje zaradi specifičnih razmer v Tenetišah. Soglasja za center v tem kraju ne morejo dati, podpirajo pa vsako rešitev, ki bo bolj sprejemljiva za okoliške ljudi.

Kostnica v Škofji Loki

Kostnica naj bi bila namenjena tudi žrtvam iz drugih delov Gorenjske.

Danica Zavrl Žlebir

Škofja Loka - Že letos naj bi v Škofji Loki ob pokopališču Lipica zgradili kostnico, v kateri naj bi pokopali posmrtne ostanke žrtve povojnih pobojev, zlasti tistih, ki jih z analizo DNK niso identificirali. Ostale namreč največkrat vzamejo svojci in jih pokopljejo po svoje. Župan Igor Draksler nam je o tem povedal: "Dogovor med občino in ministrstvom za delo, družino in socialne zadeve o gradnji kostnice, ki bo namenjena pietetnemu shranjevanju posmrtnih ostankov iz povojnih grobišč, je že pripravljen, prav tako je zagotovljen denar za ta projekt. Občina Škofja Loka pri tej investiciji sodeluje tako, da dovoljuje gradnjo na svojem zemljišču, pridobili bomo gradbeno dovoljenje, mi vodimo tudi upravne postopke in financiramo načrt, preostanek sredstev pa bo zagotovilo ministrstvo."

Dogovarjajo se, da kostnica ne bi bila namenjena le žrtvam povojnih pobojev s škofjeloškega območja, temveč tudi tistim s širšega gorenjskega območja. Najprej naj bi zgradili podzemni del kostnice s tremi prekati, v katerih bi ločeno pokopali civilne žrtve povojnih pobojev, domobrance in partizane. Ta del kostnice naj bi začeli graditi že letos, spomenik pa prihodnje leto. Na območju Škofje Loke je odkritih več povojnih grobišč, na tem področju je po besedah župana Drakslerja tudi veliko narejenega: izkop v okolici Bodovelj in Lovrenški grapi, na gradu so opravljene sondaže, evidentiranje je večidel opravljeno, preostalo je odvisno od pristojne državne komisije.

Distribucija tiskanih medijev

EURO MEDIA distribucija

ZAPOSLUJE!

ZA RAZVOZ IN DOSTAVO DNEVNEGA ČASOPISA ZAPOSLIMO ORGANIZATORJE-DOSTAVLJALCE-S.P., NA PODROČJU CELOTNE GORENJSKE:

KRANJ in JESENICE
s širšo okolico

Informacije:
(02) 462 28 52, (02) 462 28 54, www.euromedia-mb.si

letakov, prospektov, katalogov, časopisov, revij...

Kip imajo, lokacije pa še ne

Akademski kipar Stane Kolman je kip Matevža Langusa naredil že pred leti.

Cveto Zaplotnik

Kamna Gorica - V krajevni skupnosti Kamna Gorica si že več let prizadevajo, da bi ob krajevnem prazniku 9. septembra v spomin na rojstvo znanega slikarja in ustvarjalca fresk Matevža Langusa, odkrili spomenik uglednemu rojaku. Letos so odkritje spomenika že celo uvrstili v program praznovanja, a so to "točko" morali odpovedati in jo v vabilu prečrtati. Zakaj? Akademski kipar **Stane Kolman** z Zgoše je spomenik, to je slikarsko paleto z Langusovo podobo, sicer "na zalogo" naredil že pred leti, občina je v letošnjem proračunu namenila za to dvajset tisoč evrov, zapletlo pa se je pri izbiri lokacije. V krajevni skupnosti (KS) so nameravali spomenik postaviti v bližini Langusove kapelice, vendar pa s tem niso soglašali na kranjskem zavodu za varstvo kulturne dediščine, češ da bi spomenik motil kapelico in obratno. V zavodu predlagajo, da bi ga postavili na kamnitem talnem zidcu tik pred prizidkom Langusove hiše ali pa začasno na primerno urejeni manjši zelenici na trgu vzhodno od lipe, vendar le ob pogoju, da bi prej za celostno ureditev trga zaprosili zavod za kulturno varstvene pogoje in potlej na njihovi osnovi izdelali idejni in izvedbeni načrt. Kot je povedal predsednik krajevne skupnosti **Jože Skalar**, naj bi predstavniki zavoda, KS in kipar Kolman določili lokacijo med torkovim ogledom, spomenik naj bi postavili prihodnje leto in ga odkrili ob krajevnem prazniku. V krajevni skupnosti si bodo tudi prizadevali, da bi zavod spodbudil obnovo Langusove kapelice in ureditev njene okolice. V Kulturnem društvu Kamna Gorica so po besedah predsednice **Tee Beton** celo prepričani, da bi bila obnova propadajoče kapelice najlepši spomenik Matevžu Langusu.

Langusova kapelica je v slabem stanju.

Gorenjski Glas

ODGOVORNA UREDNICA
Marija Volčjak

NAMESTNIKA ODGOVORNE UREDNICE
Jože Košnjek, Cveto Zaplotnik

UREDNIŠTVO
NOVINARJI - UREDNIKI:
Boštjan Bogataj, Alenka Brun, Igor Kavčič, Jože Košnjek, Suzana P. Kovačič, Urša Peternel, Mateja Rant, Stojan Saje, Vilma Stanovnik, Cveto Zaplotnik, Danica Zavrl Žlebir, Štefan Žargi;
stalni sodelavci:
Maja Bertoncelj, Matjaž Gregorič, Milena Miklavčič, Miha Naglič, Jasna Paladin, Marjeta Smolnikar, Simon Šubic, Igor Žerjav

OBLIKOVNA ZASNOVA
Jernej Stritar, Tricikel

TEHNIČNI UREDNIK
Grega Flajnik

FOTOGRAFIJA
Tina Dokl, Gorazd Kavčič, Gorazd Šinik

LEKTORICA
Marjeta Vozlič

VODJA OGLASNEGA TRŽENJA
Mateja Žvižaj

GORENJSKI GLAS je registrirana blagovna in storitvena znamka pod št. 9771961 pri Uradu RS za intelektualno lastnino. Ustanovitelj in izdajatelj: Gorenjski glas, d.o.o., Kranj / Direktorica: Marija Volčjak / Naslov: Bleiweisova 4, 4000 Kranj / Tel.: 04/201 42 00, fax: 04/201 42 73, e-mail: info@g-glas.si; mali oglasi in osmrtnice: tel.: 04/201 42 47 (sprejem na avtomatskem odzivniku 24 ur dnevno); uradne ure: vsak delovni dan od 8. do 19. ure / Gorenjski glas je poltednik, izhaja ob torkih in petkih, v nakladi 22.000 izvodov / Redne priloge: Moja Gorenjska, Letopis Gorenjska (enkrat letno) in devet lokalnih prilog / Tisk: SET, d.d., Ljubljana / Naročnina: tel.: 04/201 42 41 / Cena izvoda: 1,20 EUR, letna naročnina: 127,05 EUR; Redni plačniki imajo 10 % popusta, polletni 20% popusta, letni 25 % popusta; v cene je vračunan DDV po stopnji 8,5 %; naročnina se upošteva od tekoče številke časopisa do pisnega preklica, ki velja od začetka naslednjega obračunskega obdobja / Oglasne storitve: po ceniku; oglasno trženje: tel.: 04/ 201 42 48.

Na Dovjem semafor

URŠA PETERNEL

Dovje - Na Dovjem so si dolgo časa prizadevali, da bi na križišču pri avtobusni postaji, ob zelo prometni glavni cesti, za večjo varnost pešcev in kolesarjev postavili semafor. Večletna prizadevanja domačinov so zdaj vendarle obrodila sadove, saj je Direkcija RS za ceste pred dnevi postavila semafor, ki je v petek začel poskusno delovati. Kot je pojasnila **Tina Bučič** z direkcije, so semafor postavili, da bi povečali prometno varnost pešcev in kolesarjev, ki želijo prečkati regionalno cesto. Mnogi vozniki na tem delu ceste ne upoštevajo omejitve hitrosti, zato je v preteklosti prišlo že do več hudih nesreč. Kot je pojasnila Bučičeva, bo semafor teden dni deloval poskusno, kar pomeni, da bo ves čas utripala rumena luč. Po tehničnem prevzemu, ki bo predvidoma 14. septembra, pa bo semafor začel normalno delovati. Sistem delovanja semaforja je povsem nov pri nas, kajti 125 metrov od semaforja je na obeh straneh vozišča vgrajena zanka, ki meri hitrost vozil. Če bo vozilo pripeljalo s hitrostjo, večjo od 60 kilometrov na uro, se bo na semaforju samodejno prižgala rdeča luč. Namestitev semaforjev je stala približno 40 tisoč evrov.

JESENICE

Varuhinja človekovih pravic na Jesenicah

Varuhinja človekovih pravic **Zdenka Čebašek Travnik** je v sredo obiskala Jesenice. Z njo se je srečalo osem občanov. Kot je Čebašek Travnikova povedala po zaključku srečanj, so vsebine pogovorov zaupne. Problemi, s katerimi se nanjo najpogosteje obračajo občani, so povezani z dolgotrajnimi sodnimi postopki. Varuhinjo je sprejel tudi jeseniški župan **Tomaž Tom Mencinger** in ji predstavil razvojne načrte Jesenic. Varuhinja naj bi Gorenjsko spet obiskala prihodnjo jesen. **U. P.**

PMT
POT NA LISICE 8
SI-4260
e-mail: info@pmtkc.si
tel.: +386 04/575-6800
fax: +386 04/574-3400
PE LJUBLJANA
Tržaška 132
1311 Ljubljana
tel.: 01/256-1987
e-mail: lu@pmtkc.si
tel./fax: +386 01/256-8548

PMT KLIMA COMMERCE d. o. o., Pot na Lisice 8, 4260 Bled, podjetje za izvajanje prezračevanja, klimatizacije, ogrevanja in vodovodnih instalacij, vabi v svojo sredino:

DELAVCA V PROIZVODNJI IN NA TERENU (m/ž)

Pogoji:
- III., IV. ali V. stopnja izobrazbe strojne smeri
- 3 leta delovnih izkušenj
- vozniški izpit kategorije B
- doslednost pri delu
- sprejemanje odgovornosti

INŽENIRJA ELEKTROTEHNIKE IN ELEKTRIČARJA - TEHNIKA (m/ž)

Pogoji:
- VI. ali VII. in IV. ali V. stopnja izobrazbe
- 2 leti delovnih izkušenj
- vozniški izpit kategorije B
- doslednost pri delu
- sprejemanje odgovornosti

Ponujamo:
- službeno vozilo
- sredstva komunikacije: prenosni telefon, računalnik, ...
- izobraževanje
- samostojno organiziranje dela in delovnega časa
- urejeno delovno okolje v mladem in vedrem kolektivu
- krojenje OD glede na uspešnost
- zaposlitev za nedoločen čas s 3-mesečnim poskusnim delom

Če izpolnjujete zahtevane pogoje in vam ustrezajo ponujeni pogoji, nam pošljite prijave z življenjepisom in dokazili v 8 dneh na zgoraj navedeni naslov.

Denar za oživitev Fiproma

Na Jesenicah so uspeli na razpisu in prejeli 2,2 milijona evrov za začetek urejanja nekdanjega Fiproma.

URŠA PETERNEL

Jesenice - Medtem ko so v številnih gorenjskih občinah razočarani nad izidi javnega razpisa za pridobitev denarja strukturnih skladov za regionalne razvojne programe, pa so se rezultatov razpisa razveselili na Jesenicah. Njihov projekt revitalizacije območja Fiprom bo iz evropskih skladov prejel 2,2 milijona evrov, največ od vseh šestih izbranih gorenjskih projektov.

Celotno območje nekdanjega podjetja Fiprom, ki je šlo v stečaj, je veliko prek 50 tisoč kvadratnih metrov. Ker bo ureditev območja zelo zahtevna, so na pobudo Občine Jesenice ustanovili poseben konzorcij, ki je prevzel vodilno vlogo pri uresničitvi projekta. Konzorcij deluje po načelu javno-zasebnega partnerstva, poleg Občine Jesenice pa ga sestavlja še enajst gospodarskih družb. Konec julija letos so že kupili opuščene objekte ter zunanje površine, na katerih bodo začeli sanacijo območja. Po načrtih - izdelana je že tudi arhitekturna zasnova - naj bi na južnem delu območja prostor dobile mestotvorne dejavnosti, kot so knjižnica, izobraževalno središče, razvojni center, muzejski kompleks in tržnica. Severni del območja pa bo namenjen gospodarskim družbam. In kako bo potekal projekt? Najprej bodo poskrbeli za gradnjo komunalne infrastrukture in ureditev zunanjih površin. Investitor tega dela urejanja je Občina Jesenice, v tem okviru bo poskrbela za komunalno infrastrukturo, porušili bodo dotrajane objekte, uredili dostope do območja, poskrbeli pa bodo tudi za ekološko sanacijo. Ta del projekta je vreden 3,6 milijona evrov, prijavili so se na razpis evropskih strukturnih skladov in prejeli že omenjenih 2,2 milijona evrov. Delati naj bi pričeli prihodnjo pomlad, do takrat pa morajo pripraviti dokumentacijo in izbrati izvajalce del. Za dokončno ureditev celotnega območja, ki bo po prepričanju nekaterih postal novo mestno središče Jesenic, pa bo skupaj potrebnih kar 21 milijonov evrov. Gre torej za obsežen, večleten projekt. Ko bo dokončan, bodo, kot je pred nedavnim dejal jeseniški podžupan in vodja projekta **Boris Bregant**, Jesenice zares postale evropsko mesto.

UKANC

Kravji bal v Bohinju

V nedeljo bo v Bohinju tradicionalni Kravji bal, ki bo letos že 52. po vrsti. Prireditev vsako leto organizira Turistično društvo Bohinj. Na prireditvi, ki se bo pričela ob 10. uri, bodo nastopili bohinjski majerji in majerice, Godba Bohinj z gosti iz Hrvaške, Pihalni godbi Bohinj in Laško ter mažoretke iz Laškega. Za glasbo čez dan bo skrbel Igor Podpečan z ansamblom Zlati zvoki, program pa bo povezoval Kondi Pižorn. **P. L.**

TRŽIČ

Pohod pod Košuto

Turistično promocijski in informacijski center Tržič pripravlja drugi Dan Karavank. Danes, 14. septembra, ob 19. uri bo v Knjižnici dr. Toneta Pretnarja v Tržiču prvo od treh tematskih predavanj. Uroš Brankovič bo predstavil projekt Natura 2000 in priložnosti za razvoj podeželja. Jutri, 15. septembra, bo pohod po planinah pod Košuto, ki je namenjen vsem ljubiteljem narave in kulturne dediščine v Karavankah. Primeren je tudi za družine z otroki, saj traja z vmesnimi postanki približno pet ur. Odhod bo ob 9. uri s parkirišča v Čadovljah z lastnimi vozili skozi Dovžanovo sotesko mimo planine Dovžanka do križišča pod Šijo. Udeleženci bodo nato odšli peš na planini Šija in Pungrat do doma na Kofcah (1488 metrov). Še danes se je mogoče prijaviti na telefon 59 71 536 ali elektronsko pošto informacije@trzic.si. **S. S.**

KRANJ

Maša za ponesrečence

Planinsko društvo Kranj je pred tremi desetletji postavilo Kranjsko kočo na Ledinah nad Zgornjim Jezerskim. Pred petnajstimi leti je to kočo blagoslovil takratni ljubljanski nadškof **Alojzij Šuštar**. V spomin na oba dogodka in vse ponesrečene v gorah pripravljajo jutri, 15. septembra, ob 10.30 pri Kranjski koči sveto mašo, ki jo bosta darovala prelat **Janez Gril** in jezerski župnik **Janez Ham**. Naslednji dan bodo sklenili poletno planinsko sezono v tej postojanki pod Grintovci, ki bo do prihodnje sezone odprta le ob sobotah in nedeljah, če bodo vremenske razmere primerne za hojo v gore. **S. S.**

BLED

Tekmovanje v radijsko vodenih jadrnicah

V Veliki Zaki na Bledu bo Društvo modelarjev Ljubljane jutri, v soboto, pripravilo atraktivno tekmovanje v radijsko vodenih jadrnicah razreda F5G. Tekmovalni del prireditve bo med 12. in 16. uro, po končani regati pa bodo modele lahko preizkusili tudi gledalci. Tekmovanje lahko preprečita le močno deževje ali premalo vetra. **V. S.**

BLED

Jezero je še dovolj toplo za kopanje

Kljub mrzlim nočem in jutrom ima Blejsko jezero te dni še 21 stopinj in je primerno za kopanje. Tako je Grajsko kopališče še odprto, prav tako pa se je ob sobotah in nedeljah med 11. in 17. uro še mogoče sankati v rekreacijskem centru Straža. Cerkev, proštija ter dnevni bar na Blejskem otoku so v septembru odprti med 9. in 18. uro, prav tako si je vsak dan med 10. in 18. uro možno v novem info središču Triglavska roža ogledati vse zanimivosti Triglavskega narodnega parka, jutri med 10. in 12. uro pa bodo pred stavbo postavili tudi septembrsko Triglavsko tržnico. **V. S.**

TRŽIČ

Dražba umetnin je uspela

Razstavo z naslovom Umetniki za Zelenico, ki je bila na ogled v galeriji Atrij Občine Tržič od 23. avgusta, so sklenili 6. septembra z javno dražbo podarjenih del. Avtorji iz Tržiča ter člani kranjskega društva gluhih in naglušnih Auris so poklonili 44 umetnin, za katere so postavili izklicne cene od 40 do 400 evrov. **Konrad Pižorn**, ki je vodil dražbo na zabaven način, je skušal spodbuditi obiskovalce k čim večji darežljivosti. To mu je dobro uspelo, saj so prodali polovico ponujenih del za 4.980 evrov. Kot je dejala predsednica Planinskega društva Tržič **Erna Anderle**, jim bo denar prišel prav za plačilo že opravljenih del pri gradnji nove koče na Zelenici. Druga dela umetnikov bodo skušali prodati z dražbo prek interneta. **S. S.**

Čebulj pisal ministru

Simon Šubic

Cerklje - Cerkljanski župan **Franc Čebulj** je pisal ministru **Ivanu Žagarju**, ki vodi službo za lokalno samoupravo in regionalno politiko, saj želi pridobiti njegovo mnenje oziroma uradno stališče službe do zakonitosti sklepov, ki jih je na zadnji seji sprejel svet gorenjske regije, v katerem sedijo gorenjski župani. Svet je namreč po slabem uspehu gorenjskih občin na razpisu za strukturna sredstva sprejel sklep o razdelitvi evropskih strukturnih sredstev do leta 2013 po posameznih občinah na podlagi indeksa razvojne ogroženosti občine, kar se Čebulju zdi sporno in zakonsko dvomljivo.

"To pomeni, da se znotraj gorenjske regije ne podpirajo več projekti, ampak gre za administrativno delitev kvot. Na ta način določene občine, ne glede na stopnjo pripravljenosti projektov in njihovo usklajenost z razpisnimi pogoji javnega razpisa, ne moremo projekta prijaviti na razpis. Tako dejansko javni razpis sploh ni več smiseln. Prav tako je nesmiselno usklajevanje na ravni regionalne razvojne agencije. Njena vloga je povsem nepotrebna, saj bi kvote za občine na tak način lahko določila kar Služba Vlade Republike Slovenije za lokalno samoupravo in regionalno politiko," je v pismu ministru Žagarju zapisal cerkljanski župan, ki meni, da tak način delitve denarja destimulira občine, ki so bile uspešne na zadnjem razpisu, ker na ponovljeni razpis zaradi sklepov sveta Gorenjske ne morejo prijaviti že pripravljenih rezervnih projektov. Čebulj se prav tako boji, da tudi v ponovljenem razpisu vse občine ne bodo izkoristile svojih "kvot" in bo tako del državnega denarja, ki je namenjen razvoju gorenjske regije, ostal neizkoriščen.

V spomin na Bazovico

Suzana P. Kovačič

Kranj - Ob 77. obletnici smrti bazoviških junakov Ferda Bidovca, Franja Marušiča, Zvonimira Miloša in Alojza Valenčiča je bila v petek, 7. septembra, sporminska slovesnost pri spomeniku bazoviških žrtev v Prešernovem gaju v Kranju. "Leta 1930 je prvi tržaški proces obsodil na smrt štiri fante, ki so se uprli nasilju, raznorodovanju, a so hoteli samo ščititi slovenski jezik, kulturo, narod in dostojanstvo človeka. Fašistični režim pa je potreboval ta proces kot argument za pridobivanje priljubljenosti med večinskim prebivalstvom. Slovenski jezik je bil popolnoma izločen in izbrisan iz šol, cerkva, kulturnih društev, izgnali so tisoče družin v notranjost Italije ... Ti mladi bazoviški junaki niso prenesli vsega tega nasilja. Zavestno so darovali življenja za slovenski narod," je v imenu Odbora za proslavo bazoviških junakov pri Narodni in študijski knjižnici v Trstu povedal župan občine Repentabor **Aleksij Križman**. Sedeminsedemdeset let je minilo od dne, ko so štiri fante ustrelili na bazoviški gmajni, Križman pa je v nagovoru še povedal: "Vse bolj se pojavljajo teze, ki spravljajo pod vprašaj vlogo narodnoosvobodilnega boja, partizanov. Pa vendar vsi vemo, da brez upora, brez borbe danes Slovenci ne bi živeli v svobodni lastni državi."

Podžupan Mestne občine Kranj **Igor Velov** je v nagovoru dejal: "Čeprav so dogodki umaknjeni v zgodovino, jih vsakoletno srečanje ohranja žive. Štirje fantje so za narod dali največ, kar so imeli: svoja mlada življenja. Dogodek izpred 77 let pa naj bo danes opomin, da moramo biti spoštljivi in strpni do drugih narodnostnih skupin."

V kulturnem programu so nastopili Lovski pevski zbor Doberdob, Obrtniški moški pevski zbor dr. Janez Bleiweis, Pihalni orkester Mestne občine Kranj in dijaki Gimnazije Kranj. Padlim junakom so se poklonili z venci.

Referendum v Moravčah

Jasna Paladin

Moravče - Moravški svetniki so z osmimi glasovi za in enim proti (trije so se glasovanja vzdržali) na torkovi seji občinskega sveta podprli županov predlogin izglasovali referendum, na katerem bodo Moravčani odločali, ali bo podjetje Termit za sanacijo svojih peskokopov še lahko uporabljalo umetno pripravljeno zemljino, za katero sicer imajo okoljevarstveno dovoljenje in celo državno nagrado za okolju prijazen postopek. "Kot župan sem dolžan skrbeti za čisto okolje, in ker obstaja sum, da umetna zemljina vsebuje okolju škodljive snovi, podpiram predlog svetniške skupine SDS, da o tem odločijo občani," je povedal župan **Martin Rebolj**. Svetniki so lahko slišali poročilo občinske komisije, ki je spremljala razmere na tem področju, direktorja Termita **Petra Janežiča** in predstavnika Zavoda za zdravstveno varstvo iz Maribora, ki je opravilo analizo umetne zemljine. Jasnih odgovorov ni bilo, svetniki opozicije pa so opozorili, da so o razmerah za glasovanje s čisto vestjo premalo poučeni in da bi morali zaupati stroki in je zato referendum nepotreben, saj občani o tem vedo še manj. Kljub vsemu so se svetniki z veliko večino odločili, da svojo odgovornost preložijo na občane. Referendum za občino ne bo obvezujoč, izpeljali pa ga bodo na dan predsedniških volitev, 21. oktobra.

Ognjemet na trgu

Jasna Paladin

Lukovica - Stari trg v središču Lukovice je po večletni klavrni podobi, ki občini res ni mogla biti v ponos, letošnje poletje zasijal v povsem drugi luči. "S prenovo trga smo želeli združiti bogato zgodovinsko izročilo tega območja in sodoben arhitekturni videz. Trg s fontano bo zdaj namenjen druženju, pa tudi različnim prireditvam, sejmom in drugim dogodkom," je povedal župan **Matej Kotnik** in dodal, da so skupaj s prenovo trga poskrbeli tudi za novo prometno ureditev s krožno cesto, dvopasovno kolesarsko stezo in nivojsko dvignjenimi prehodi za pešce, uredili pa so tudi štirideset parkirišč. Večletni projekt je župan ocenil na skoraj dva milijona evrov. V zadnjih dveh letih so gradbena dela stala 650 tisoč evrov, pri čemer je občini uspelo zagotoviti kar štiristo tisoč evrov denarja od donatorjev.

Prenovljeni trg bodo namenu slavnostno predali nocoj s pravim spektaklom, kakor obljublja župan. "Na proslavi bo sodelovalo približno 250 občanov iz različnih društev. Gledalci bodo lahko videli enodejanko, v igranih prizorih bodo nastopali poštni postiljoni, rokovnjači, Francozi, gasilci, župani in cesar Franc Jožef, zaigrale nam bodo tri godbe, na dveh projektorjih bomo prikazali zgodovino Lukovice, nastopili bodo tudi oldtimerji, konjeniki, pevski zbor. Zaključili pa bomo z ognjemetom."

Z lizingom odslej še lažje do lastnega vozila ali lastne nepremičnine

Nova zakonodaja je z novim letom prinesla pozitivne spremembe pri finančnemu lizingu. S spremenjenim obračunavanjem DDV-ja je lizing postal enakovreden kreditu.

Prednosti nove zakonodaje pri nakupu novega osebnega vozila, druge premičnine ali nove nepremičnine s pomočjo lizinga

Hypo Leasing kot največje lizinško podjetje v Sloveniji in tržni vodja na področju financiranja nepremičnin in premičnin aktivno sooblikuje slovenski lizinški trg, na katerem iščejo vedno nove priložnosti in načine, kako lizing približati strankam.

Ena od pomembnih novosti na lizinškem področju je uvedba spremenjene zakonodaje, ki je na področju finančnega lizinga uveljavila pomembne pozitivne spremembe. Gre predvsem za prednosti za lizingojemalce pri nakupu novih premičnin in novih nepremičnin, ki so obdavčene z DDV-jem.

Že sam nastanek finančnega lizinga je neposredno povezan z osnovno željo posameznika po pridobivanju materialnih dobrin. Zakonodajalec lizinške posle uteja tako, da lizingojemalec z odplačilom obveznosti do lizingodajalca postane lastnik predmeta financiranja. Ključne spremembe na tem področju, ki so dodatno pocenile izvedbo lizinških poslov, je prinesel Pravilnik o izvajanju zakona o DDV-ju, ki se začel veljati s 1. januarjem 2007. »Glavna in najpomembnejša novost je, da lizingodajalec po tem pravilniku lahko obračuna DDV samo na glavnico, če javno razmerje glavnico in obresti. Če se za to ne odloči, pa se lahko posel realizira kot pred uvedbo te spremembe, kar pomeni, da DDV obračuna na glavnico in obresti,« je obrazložil glavno prednost novega pravilnika Robert Nograšek, vodja poslovne enote, Hypo Leasing d.o.o. v Kranju.

Ta sprememba v praksi pomeni, da je **finančni lizing v obdavčljivem prometu lahko ugodnejši kot kredit tako za fizične kot pravne osebe.**

Realizacija finančnega lizinga po mnenju Nograška pomeni izjemno racionalno obliko financiranja glede na dejstvo, da je DDV pri nakupu s finančnim lizingom lahko popolnoma enak kot pri nakupu s kreditom, terjatev pa je zavarovana s predmetom financiranja samim. Prednost finančnega lizinga novih nepremičnin je namreč v tem, da pri njem odpadejo vsi stroški in izguba časa z urejanjem hipoteke na nepremičnini ter morebitni stroški zavarovanja. Pravnoformalna lastnina nad predmetom lizinga in ustrezen polog dajalca lizingodajalcu običajno dovoli veliko zavarovanje.

Posebna ugodnost! V Hypo Leasingu fizičnim osebam med 1. avgustom in 30. septembrom 2007 ob sklenitvi lizinške pogodbe za nepremičnino podarijo **50 % stroškov odobritve.** O posebni ugodnosti se lahko prepričate v vseh poslovnih enotah Hypo Leasinga po Sloveniji.

Zakaj izbrati za finančnega partnerja ravno Hypo Leasing d.o.o.?

- Ker v Hypo Leasingu nudijo nov način obračunavanja DDV pri nakupu tako nepremičnin kot premičnin in so v ponudbo za fizične osebe **konkurenčni drugim načinom financiranja na slovenskem trgu.**
- Ker poleg **tržnega vodje** na področju financiranja obstajajo že vse let in v tem aktivno sooblikujejo in spremljajo slovenski lizinški trg. Redno iščejo vedno nove priložnosti in načine, kako lizing približati strankam. Spremembe, ki jih prinaša nova zakonodaja, pa prinašajo se dodatne koristi za stranke, ki se poslužujejo finančnega lizinga.
- Ker se tudi leto 2007 začel v **zmagovitem slogu.** V prvem trimesečju je med 28 lizinškimi družbami na slovenskem trgu se vedno nanašajoč na »skupno dosežbo« tržnim deležem, pri čemer na področju lizinga nepremičnin dosegajo več kot 30-odstotni tržni delež. Ta rezultat kaže na velik ugled družbe glede na velikost trga in močno konkurenco.
- Ker se pri njih način pridobitve lizinga **enostaven in hitel**, kot poudarja Robert Nograšek, »V Hypo Leasingu s pomočjo pravne službe za stranko preverimo zemljiškoknjižno »stanje« nepremičnine in s tem znižamo tveganje nakupa pravno spornih nepremičnin. Čas odobritve in izpeljave lizinga je pri nas kratek, prvotni pa je tudi maksimalna doba financiranja, ki je lahko tudi do 30 let. Smo izjemno fleksibilni pri presoji bonitetne sposobnosti stranke in z lahko odobrimo tudi financiranje do 90 % vrednosti predmeta nakupa (izjemoma lahko tudi več). Pri fizičnih osebah se poleg plače lahko upoštevajo tudi drugi prihodki kot na primer najemnina pri oddanih stanovanjih, prihodka iz avtorskih in drugih pogodb. Pri financiranju osebnih vozil pri Hypo Leasingu posel zaključimo v enem dnevu.
- Ker je izvedba posla **varna**, saj finančni lizing vodi pod zakon o potrošniških pogojih, na kar kaže podatek, da Hypo Leasinga zaupa že **več kot 20.000 strank** v Sloveniji (tako pravnih kot fizičnih oseb).
- Ker je Hypo Leasing del **mednarodne finančne skupine Hypo Group Alpe Adria** in **univerzalna** hiša, osredotočena na dolgoročno financiranje osnovnih sredstev tako na področju nepremičnin kot premičnin. V letošnjem letu se poleg že obstoječih lizinških poslovalnic v Ljubljani, Mariboru, Murski Soboti, Celju, Velenju, Kranju, Kopru, Novi Gorici in Novem mestu odprli že deseto, na Ptuju. Svoje filialstvo dobrega poslovanja nadaljujemo tudi v tem letu v želji, da vsi prisotni na trgu obdržimo in se okrepimo, delovno energijo pa usmerimo tudi v razvoj nakupovalnih centrov pod blagovno znamko Qlandia, v katerih vidimo močno tržno nišo.

Marko Mrčarski

Ljubljana - Maribor - Ptuj - Murska Sobota - Celje - Velenje - Kranj - Koper - Nova Gorica - Novo mesto

hypo-leasing@hypo.si, www.hypo-alpe-adria.si

LEASING

HYPO GROUP ALPE ADRIA

JELOVICA
OKNA do 12 % POPUSTA do konca septembra
WWW.JELOVICA.SI
ŠKOFJA LOKA, Kidričeva 58, 04/511 34 18, info@jelovica.si
TRZIN

Gorenjska Gremo gor.

KOMUNALA RADOVLJICA, d. o. o.,
Ljubljanska c. 27
4240 RADOVLJICA

Razpisuje prosto delovno mesto v OE Vodovod, kanalizacija, čistilne naprave:

VZDRŽEVALEC - MONTER VODOVODNIH NAPELJAV (m/ž)

Delovno razmerje bomo sklenili za določen čas enega leta z možnostjo podaljšanja za nedoločen čas.

Od kandidata pričakujemo:
- IV. stopnjo strokovne izobrazbe kovinarske ali strojne smeri, zaželena smer inštalater strojnih instalacij ali podobno,
- vozniški izpit kategorije B.

Zaželeno je (ni pogoj), da ima kandidat tudi vozniški izpit kategorije C in/ali izpit za upravljanje težke gradbene mehanizacije.

Kandidati, ki izpolnjujejo pogoje, naj pisne prijave z dokazili pošljejo v 8 dneh po objavi na naslov: **Komunala Radovljica, d. o. o., Ljubljanska c. 27, 4240 Radovljica** z oznako: **"Prijava na razpis"**.

Enkrat za vselej sta rekla da

Polonca in Rudi Jeseničnik iz Škofje Loke sta skupaj že šestdeset let. Biserna zakonca pa nista obnovila poročnih zaobljub, saj sta 6. septembra 1947 enkrat za vselej rekla da.

Danica Zavrl Žlebir

Škofja Loka - Mladostni Polonci Jeseničnik človek ne bi prisodil, da bo januarja prihodnje leto stara 80 let in da je s svojim možem že 60 let v zakonski zvezi. Šest let starejši Rudi je zaradi težav z zdravjem v nekoliko slabši koži, oba pa sta zadovoljna s svojim dolgim skupnim življenjem. Polonca, doma iz Vincarij, je imela do vojne srečno otroštvo, potem pa so ji Nemci pred domačim pragom ubili očeta in začelo se je trdo življenje. Po vojni je opravila učiteljski tečaj in tedaj se je začela njena dolgoletna poklicna učiteljska pot. Pozneje je končala tudi učiteljišče in pedagoško akademijo, večino svojega poklicnega življenja pa je preživela v prvem razredu. Zadnjih pet let pred upokojitvijo je bila ravnateljica šole na Trati. Rudija je spoznala kot mlada učiteljica v Lučinah, kjer je bil on komandir tamkajšnje postaje milice. Rudi izvira iz revne delavke družine iz Zreč. Mama je umrla in kot najstarejši je šel že sedemleten služit za pastirja, pozneje za hlapca, pred vojno pa je delal v rudniku v Libojah. Leta 1943 je šel v partizane in se boril v Ljubljanski brigadi. Leta 1945 je bil ranjen in poslali so ga v zavezniško bolnišnico v Italijo. Po vojni je bil najprej miličnik, nato je opravil tečaj za matičarja, pozneje je delal v službah notranje uprave. V povojnih časih so ga velikokrat premestili, z njim pa tudi Polonco. Služboval je v Lučinah, v Žireh, nato v Ljubljani, v Škofji Loki, Tržiču, Goričah, Železnikih in nazadnje v Škofji Loki. Najlepše je bilo zakoncema Jeseničnik v Železnikih: Polonca je tam prvikrat učila le pol dneva, poprej je imela vselej celodnevno službeno obveznost. Tam sta imela tudi prijetno družino ljudi, s katerimi imata še vedno prijateljske stike. Rudi je tam opravljal službo vodje vojnega odseka. Tudi Gorič se rada spominjata. Oba sta bila ob svojem poklicnem delu tudi politično zelo aktivna, na kar ju spominja veliko priznanj. Jeseničnikova imata štiri otroke, dva sinova in dve hčeri, rojeni so od leta 1948 do 1952. "Bila je povojna obnova in midva sva to vzela resno," se pošali Polonca, čeprav so bila povojna leta kar precej trda. A mož ji je zelo pomagal pri otrocih, da je lahko doštudirala. Danes se je družina povečala za sedem vnukov in šest pravnukov, kmalu bodo dobili še sedmega. Jeseničnikova tudi s ponosom povesta, da sta že od leta 1962 naročnika Gorenjskega glasa. Leto prej sta se naselila v tedaj povsem novem bloku na Novem svetu, kjer kot prva "staroselca" prebivata še danes.

Biserna zakonca Polonca in Rudi Jeseničnik

Selektor jo je pohvalil

Te dni je sicer v ospredju zanimanja športnih navdušencev odlična igra naše košarkarske reprezentance, pred kratkim pa se je iz Turčije z odličnim šestim mestom vrnila naša mlada rokometna reprezentanca deklet, v kateri je blestela Tržičanka Živa Ovsenek.

VILMA STANOVNIK

Strahinj - Mladinsko evropsko prvenstvo v Turčiji, kjer so bile slovenske rokometašice s šestim mestom najboljše doslej, je bila tudi ena od pomembnih stopnic v športni karieri še ne 17-letne **Žive Ovsenek**, sicer članice RK Naklo. Živa je julija najprej uspešno nastopala z našo kadetsko reprezentanco, njena borbenost in odlične predstave pa so trenerja **Borisa Čuka** prepričale, da jo je povabil tudi med mladinke. Tako med prvenstvom kot po njem pa je bila med tistimi, ki jih je selektor največkrat pohvalil. "Ko sem na igrišču, pozabim na vse drugo, razmišljam samo o tem, kako čim bolje igrati. Preprosto se stoodstotno skoncentriram na igro in borim po najboljših močeh. Sicer pa moram povedati, da so se tudi soigralke izkazale in da je rezultat delo vseh, res pa sem slišala ker nekaj pohval na svoj račun," skromno pravi Živa, sicer dijakinja tretjega letnika kranjske gimnazije. Že v petem razredu osnovne šole jo je k rokometu zvabil trener **Andrej Kavčič**, saj je že na osnovnošolskih tekmovanjih opazil njeno nadarjenost za šport. "Treningi so bili sprva kar naporni, vendar so se začeli uspehi, z ekipo Nakla smo dvakrat osvojile tretje mesto v državi, opazili so me v reprezentanci," dodaja Živa, ki si želi, da bi se ekipa Nakla iz 1. B lige čim prej uvrstila v 1. A ligo. "Če nam bo uspelo napredovati, bom ostala v Naklem, sicer pa bom razmišljala tudi o odhodu drugam oziroma čez leta tudi v tujino, saj bi rada kdaj igrala tudi v Španiji ali na Danskem in seveda tudi v članski reprezentanci," načrtuje Živa, ki se je že odločila, da se bo po gimnaziji vpisala na Fakulteto za šport.

Živa Ovsenek se je izkazala tudi v mladinski reprezentanci.
/ Foto: Tina Dokl

Na smučišču so skakali v jezero

VILMA STANOVNIK

Stari vrh - Trinajst akrobatskih smučarjev in štirinajst deskarjev se je minulo nedeljo pomerilo na res atraktivnem tekmovanju, ki so ga člani kluba Slammer pripravili na akumulacijskem jezeru Smučarsko turističnega centra Stari vrh nad Škofjo Loko. Čeprav zrak in voda nista imela prav poletnih temperatur, so tako nastopajoči kot številni gledalci uživali v prelepem sončnem vremenu in atraktivnih skokih. Vsi tekmovalci jih sicer niso izvedli po svojih željah, vendar pa na koncu k sreči ni bilo poškodovanih. Se je pa zato zmage med smučarji veselil komaj 15-letni **Nejc Dimnik**, ki je odlično izvedel kork 720 ter premagal drugouvrščenega **Bora Vošnjaka** (oba ASK Slammer). Odlično se je odrezala tudi naša sicer najboljša akrobatska smučarka **Nina Bednarik** iz Škofje Loke (ASK Slammer), ki se ji je kot edini predstavnici nežnejšega spola uspelo uvrstiti v finale osmih najboljših, na koncu pa je osvojila tretje mesto.

Prav tako kot smučarji so atraktivno drsenje po skakalnici in skoke predstavili tudi deskarji. Odlično izveden rodeo 720 je prinesel zmago **Dragu Savatiču** (ASK Slammer), ki je na koncu ugnal tudi drugo uvrščenega **Jakoba Pavlija** (Easy riders) in **Marka Ferlana** (Ado OO), ki je osvojil tretje mesto.

Tako smučarji kot deskarji so navdušili z atraktivni skoki v akumulacijsko jezero.

KEGLJANJE

KRANJ

Gorenjske ekipe merijo visoko

Ta vikend se bo pričela nova sezona v vseh kegljaških ligah. Tudi tokrat je iz Gorenjske kar nekaj ekip, ki bodo v posameznih ligah krojile vrh. Tako v 1. A ligi v ženski konkurenci nastopa ekipa **Triglava** (sobota 15.30 na kranjskem kegljišču z Eto), v 1. B ligi pa nastopa **Ljubelj**, ki gostuje pri 2. celjski ekipi. Pri moških v 1. A ligi nastopata ekipi **Triglav-1** (ob 15.30 doma s Proteus-1) in **Siliko** (gostuje pri Brestu). V 1. B letos nastopajo **Hidro** (doma z Izolo ob 16.00), **Ljubelj** (gostuje pri Rudniku) in novi član **Termo Polet** (v Slovenj Gradcu). V 2. ligi zahod nastopajo **Calcit-1** (Slavija, doma ob 17.00), **Jesenice-1** (doma ob 17.30 z Novim mestom) in **Simon Jenko** (gostuje pri Beli krajini). V 3. ligi zahod pa prvič nastopa **Adergas**, ki gostuje ob 14.00 na Jesenicah z **Jesenice-2**, **Coma** (pričakuje doma ob 12.30 Delo), **Ljubelj-2** (gostuje pri Slovanu) in **Triglav-2** (doma ob 19.00 Proteus-2). **M. F.**

LOKOSTRELSTVO

ŠENČUR

Marjan Podržaj prvak z rekordom

Minuli konec tedna se je 18-članska lokostrelska reprezentanca Slovenije s 6. evropskega prvenstva v avstrijskem Moosbergu vrnila z lepo bero medalj in nekaj odličnimi rezultati. Med 230 tekmovalci iz 11 držav sta v finalu **Marjan Podržaj** in **Slavko Turšič** osvojila naslova evropskih prvakov v slogu GL in CU, pri čemer je Podržaju iz Šenčurja uspel tudi rekord v slogu GL s kar 267 krogi od 290 možnih. **David Rebec** je osvojil 2. mesto pri članih CU, bronasto odličje pa so med posamezniki prejeli še **Franc** in **Dora Oblak** v slogu TRLB, **Janko Pinter** pri samostrelcih ter **Boštjan Boltežar** pri mladincih BB. Tudi v ekipnih bojih so naši tekmovalci osvojili dve bronasti medalji, in sicer s prvo ekipo v sestavi **Pinter, Turšič, Rebec** in **Golobič** in z mešano ekipo v sestavi **Podržaj, Franc Oblak, Modec** in **Boltežar**. **V. S.**

VABILA, PRIREDITVE

Vikend športa na Bledu - Občina Bled ter Športna zveza Radovljica, Bled, Bohinj bosta ta konec tedna pripravila športni vikend. Jutri, v soboto, se bodo na blejskem stadionu ob 9. uri na nogometnem turnirju zbrali dečki, na balinišču pa se bo hkrati začel moški in ženski turnir v balinanju. Ob 10. uri se bodo moške trojke pomerile v odbojki na mivki, ob 10. uri pa bo tudi start krosa za vse kategorije. Ob 13. uri bo sledil še atletski turnir za otroške kategorije. Športni vikend se bo nadaljeval v nedeljo, ko bo na štadionu potekal nogometni turnir za ženske, ob 10.30 pa se bo začel Bolle tek okoli Blejskega jezera (6,3-kilometrska proga). Prijave zanj po telefonu 53 05 730 ali elektronski pošti sportzv@s5.net na ŠZ Radovljica sprejemajo še danes, 14. septembra, do 12. ure, zbran denar za tekmovanje (štartnina je deset evrov) pa bodo namenili Centru za rehabilitacijo otrok, poškodovanih v prometnih nesrečah. **V. S.**

Državno prvenstvo varpistov - To nedeljo, 16. septembra, bo v kampu hotela Špik potekalo državno prvenstvo, na katerem se bodo predstavili vsi najboljši varpisti iz Slovenije. Tekmovanje se bo začelo ob 10. uri. **V. S.**

Teniški turnir dvojic - Na teniških igriščih v Križah bo to nedeljo potekal teniški turnir dvojic. Prijave in informacije info@bomo-sport.si ali 040/57 22 99 (Borut). **V. S.**

Kolesarska dirka za pokal Bam.Bi - 5. dirka za pokal Bam.Bi v kategorijah dečkov in rekreacije bo potekala v nedeljo, 16. septembra, v Voklem. Prvi start dečkov bo ob 10. uri. Start kategorij masters E, F, G, H, I ter ženske A, B bo ob 12. uri, amaterjev A, B, C, ter masters A, B, C in D pa ob 12.50. **M. B.**

Tekmovanje v rolanju in teku na rolkah v Medvodah - ŠD ŠRC Preska v nedeljo, 16. septembra, pred BC Mercator organizira prireditev Dan mladih in tekmo za pokal Slovenije v teku na tekaških rolkah. Dan mladih bo potekal med 9.30 in 12. uro. Ob 14. uri pa se bo začel tekmovalni del na rolerjih in v teku na rolkah, tako za rekreativce kot za tiste, ki nastopajo v Pokalu Slovenije. **M. B.**

Srečanje kranjskih in amberških strelcev - Od danes do nedelje bo v Kranju potekalo že 40. srečanje strelcev Kranja in nemškega Amberga. Danes ob 18.30 jih bo sprejel tudi župan Damijan Perne, sobota bo namenjena tekmovanju, nedelja pa druženju ob pikniku v Preddvoru. **V. S.**

Nogometni spored - Po reprezentančnem premoru, ko je izbrana vrsta Slovenije najprej premagala reprezentanco Luksemburga s 3 : 0, v sredo pa še Belorusijo z 1 : 0, se ta konec tedna nadaljuje tekmovanje v **1. SNL**, ekipa Domžal pa jutri gostuje v Celju. V **2. SNL** bo ekipa Triglava Gorenjske v nedeljo v derbiju gostila vodilno Bonfiko, pari v **3. SNL - zahod** pa so: Tinex Šenčur - Brda (danes ob 20. uri), Roltek Dob - Kranj (jutri ob 20. uri na Dobu), Jesenice - Adria (jutri ob 16.30 na Jesenicah) in Radomlje - Avtoplus Korte (v nedeljo ob 16.50 v Radomljah). Pari v **1. gorenjski ligi** so: Polet - Sava, Alpina - Železniki, Naklo - Bled Hirter, Šobec Lesce - Bohinj, Kranjska Gora - Velesovo in Ločan - Britof, v **2. gorenjski ligi** pa igrajo: Trboje - Bitnje, Kondor - Hrastje, Podbrezje - Preddvor. Ekipa Visokega je prosta. Vse tekme se začnejo jutri ob 17. uri. **V. S.**

Madžarska, Balaton Cup 2007: 3. mesto starejših deklic

ROKOMETNI KLUB NAKLO
VABI K VPISU DEKLICE
OD 11. LETA DALJE
Vsak ponedeljek ob 18. uri v športno dvorano SBTŠ v Strahinju
Informacije: 040 201 200 ali 040 673 414
e-pošta: rknaklo@gmail.com

MERKUR
Gorenjski Glas
VITA
AdriaticSlovenica
Mercator

KRIMINAL

KRANJ

Vzel motorni žagi

Neznani storilec je iz odklenjene lesene lope na območju Kranja odnesel motorni žagi Husquarna in Yonsered, temno rdeče barve. Lastnik je njuno vrednost ocenil na okoli sedemsto evrov.

KRANJ

Pobral vse orodje

Neznani tat je v noči na torek na ulici Gorenjskega odreda v Kranju vlomil v tovorno vozilo, v katerem je našel več kosov električnega in vodoinštalterskega orodja. Vse je odnesel in se tako okoristil za okoli 4.500 evrov. **S. Š.**

RAPPOLD WINTERTHUR
brusilna tehnika d. o. o.
Ul. Mirka Vadnova 19, 4000 Kranj

IŠČEMO:

1. SKLADIŠČNIK - POMOČNIK AMDMINISTRACIJE (m/ž)

Od vas pričakujemo:
- srednjo izobrazbo IV. ali V. stopnje
- 2 leti delovnih izkušenj
- znanje nemškega ali angleškega jezika
- sposobnost samostojnega dela
- komunikativnost in dinamičnost
- veselje do dela z ljudmi
- znanje programskih orodij MS Office

NUDIMO VAM:
- delo v mednarodnem podjetju
- možnost osebnega napredovanja
- stimulativno plačilo
- možnost redne zaposlitve

Prošnjo z življenjepisom in opisom delovnih izkušenj pošljite na naslov: Rappold Winterthur brusilna tehnika d. o. o., Ul. Mirka Vadnova 19, 4000 Kranj ali na e-pošto: office@rappold-winterthur.si.

MESTNA OBČINA KRANJ
SVET
Komisija za mandatna vprašanja, volitve in imenovanja
Slovenski trg 1, 4000 Kranj

POZIV

VSEM POLITIČNIM STRANKAM IN LISTAM, ZAINTERESIRANIM ORGANIZACIJAM IN OBČANOM MESTNE OBČINE KRANJ

za evidentiranje kandidatov za elektorje in za kandidate za člana državnega sveta

Dne 4. septembra 2007 je predsednik državnega zbora razpisal splošne volitve v državni svet, Državna volilna komisija pa je na podlagi 12. člena Zakona o državnem svetu (Uradni list RS, št. 100/05-ZDSve-UPB1) pozvala občinske in mestne svete, da v skladu z navedenim zakonom ter na podlagi lastnih pravil izvolijo svoje predstavnike v volilna telesa za volitve članov državnega sveta ter določijo kandidate za člane državnega sveta.

V skladu s 3. in 4. členom Pravil za izvolitev predstavnikov Mestne občine Kranj v volilno telo za volitve člana državnega sveta ter za določitev kandidata za člana državnega sveta (Uradni list RS, št. 86/2002 in 93/2002-odl. US RS) vas pozivamo, da **predloge posredujete pisno s priloženim izpolnjenim obrazcem (soglasje kandidata), najkasneje do ponedeljka, 24. 9. 2007**, na naslov: Mestna občina Kranj, Komisija za mandatna vprašanja, volitve in imenovanja, Slovenski trg 1, 4000 Kranj.

Obrazec in pravila so na voljo v sprejemni pisarni Mestne občine Kranj in na spletni strani: http://www.kranj.si.

mag. DARKO ZUPANC, l. r.
predsednik

JELOVICA
OKNA do 12 % POPUSTA do konca septembra
WWW.JELOVICA.SI
ŠKOFJA LOKA, Kidričeva 58, 04/511 34 18, info@jelovica.si
TRŽIN 01/564 14 06

KURILNO OLJE
DATRIS
GREJE MOČNEJE
080 2341

Gorenjska Gremo gor.

Telesni stražarji so pripravljeni

Policisti Urada za varnost in zaščito so dobro usposobljeni za zagotavljanje varnosti državnikom in drugim osebam. Njihove spretnosti bodo še posebej prav prišle prihodnje leto.

SIMON ŠUBIC

Brdo pri Kranju - Slovenska policija počasi zaključuje priprave na skorajšnje predsedovanje Slovenije Evropski uniji (prvo polletje 2008), sodeč po videnem, pa so pripadniki Urada za varnost in zaščito, ki pri nas skrbijo za varovanje državnikov in drugih pomembnih oseb, nanj že pripravljeni. V sredo so namreč "policijski telesni stražarji" na Brdu pri Kranju uspešno predstavili svojo usposobljenost in opremo, ki jo uporabljajo pri varovanju oseb in objektov.

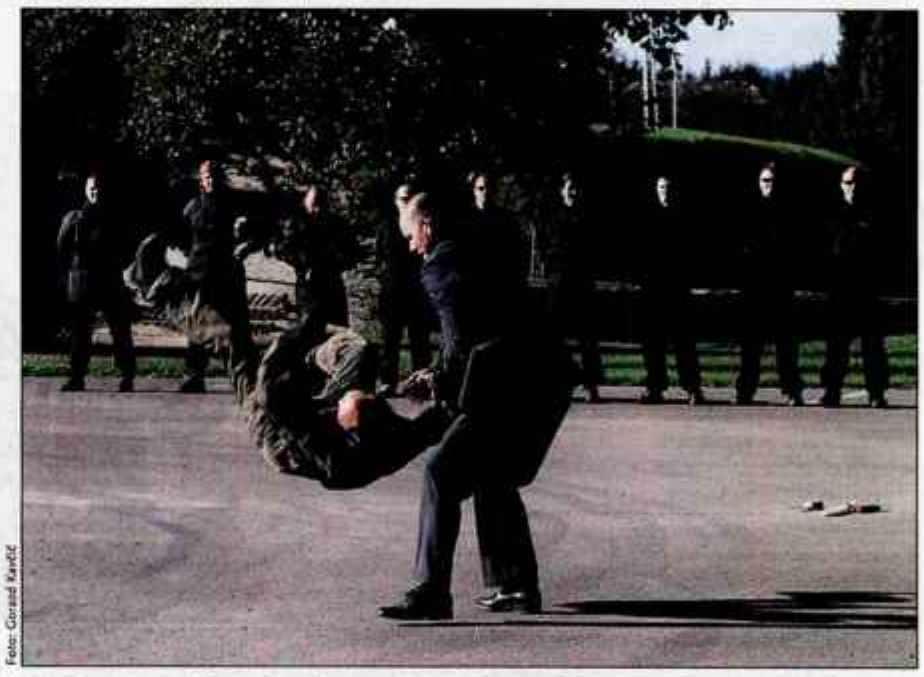

Foto: Gorazd Kavčič

V slabi uri so policisti pokazali vrsto prijemov, ki smo jih vajeni zgolj iz akcijskih filmov.

"Mislim, da gre za eno najbolje usposobljenih enot v slovenski policiji," je ocenil notranji minister **Dragutin Mate**, potem ko je skupaj z vodstvom policije, diplomatskim zborom in novinarji v slabi uri videl, kako učinkovito znajo policisti iz urada za varnost in zaščito zaščititi varovano osebo v primerih napadov s strelnim orožjem ali ročno bombo. Prikazali so tudi svoje taktično znanje, strelske sposobnosti, vozniške spretnosti in celo znanje prve pomoči. Prikazano ni ustvarilo dobrega vtisa samo laični javnosti, ampak je prepričalo tudi prisotne policiste iz drugih enot. "Policisti urada za varnost in zaščito med drugimi policisti veljajo za nekakšne frajerje, ki nič ne delajo, ampak se samo postavljajo pred drugimi. Danes pa smo videli, kako dobro izurjeni so," je dejal eden izmed (navadnih) policistov. K sreči doslej tako spektakularnih potez, kot so jih prikazali v sredo in jih poznamo samo po zaslugi holivudarjev, slovenskim policistom še ni bilo treba izvajati. "Ne beležimo dogodkov, ki bi ogrožali varnost varovanih oseb," je tako pojasnil direktor urada za varnost in zaščito **Sašo Korenjak**.

Usposobljenost slovenskih policistov nikdar ni posebej zbujala skrbi, zato pa javnost bolj skrbijo iz leta v leto redkejše policijske vrste. Po neuradnih podatkih naj bi tako samo v zadnjem letu uniformo odložilo okoli šeststo policistov. Generalni direktor **Jože Romšek** se zato na Brdu pri Kranju ni mogel izogniti vprašanju, ali bo slovenska policija sploh sposobna izvajati vse naloge, ki jih ji bodo naprtili prihodnje leto ob predsedovanju Slovenije EU. "Policija bo vse naloge izpolnila strokovno," je zagotovil.

Miško zdaj žrtev goljufije?

Jeseniški upokojenec Miško Čuk trdi, da je naročnino za mobilni telefon v njegovem imenu sklenil nekdo drug, za dolgove pa zdaj Mobitel terja njega.

URŠA PETERNEL

Jesenice - O **Mišku Čuku**, danes 74-letnem upokojencu z Jesenic, smo nazadnje pisali oktobra predlani. Takrat se je obrnil na naš časopis, saj mu je grozila deložacija iz občinskega stanovanja. Najemna pogodba mu je potekla, na nov razpis se ni prijavil, obenem pa ni poravnaval stroškov. Kot je tedaj obupano zatrjeval, ga je opetnajstila bivša zunajzakonska partnerica, sam pa naj bi s 87 tisočaki pokojnine in dodatka ne imel denarja za poplačilo dolga. Tedaj se je tudi po zaslugi pisanja v medijih njegova zgodba srečno razpletla, saj je lahko ostal v svoji 19 kvadratnih metrov veliki garsonjeri na Titovi. Zdaj pa se je Miško Čuk spet obrnil na nas.

Tokrat se je znašel v težavah zaradi tožbe družbe Mobitel, ker naj ne bi poravnaval stroškov za mobilni telefon. Do danes se je nabralo že krepko prek tisoč evrov dolga, saj se na 762,90 evra glavnice ves čas nabirajo obresti in stroški. Mobitel je prek sodišča že sprožil postopek izvršbe, ki pa se mu Miško Čuk na vse kriplje upira. Trdi namreč, da je bil žrtev goljufije in da nikoli ni sklenil pogodbe o sklenitvi naročniškega razmerja z Mobitelom. Kot pravi, je nekdo sklenil pogodbo na njegovo ime, računov pa ni plačeval. Čuk zagotavlja, da podpis na pogodbi ni njegov.

In kako naj bi "nekdo" prišel do njegovih podatkov? Miško Čuk pravi, da so mu leta 1999 izginili potni list ter osebna in zdravstvena izkaznica, torej je neznani storilec podatke dobil v dokumentih (zanimivo, leta 2001 naj bi Miško Čuk izgubljeni potni list dobil v svojem nabiralniku). Čuk je maja letos na okrožno državno tožilstvo podal kazensko ovadbo zoper neznanega storilca, ki naj bi bil sklenil naročniško pogodbo na njegovo ime. A je tožilstvo konec julija prijavo zavrglo, ker je pregon po več kot petih letih zastaral. Medtem je izvršba postala dejstvo in Čuk pravi, da so mu že "odtrgali" prek sto tisoč nekdanjih tolarjev, medtem ko mesečno prejema le skromnih 220 evrov pokojnine.

Ker ne vidi več drugega izhoda, je tudi tokrat - tako kot že predlani, ko je zagrozil z bombo na sodišču - začel groziti. Obupano pismo z grožnjami, da bo začel pobijati vse po vrsti, nato pa bo ubil še sebe, je pred kratkim poslal na jeseniške sodišče, na notranje ministrstvo in na Gorenjski glas. Gre za grožnje naivne žrtve goljufije ali za izsiljevanje dolgoletnega znanca sodišč?

KRIMINAL

KRANJ

Odpira obrt?

Neznani tat, ki je v noči na torek vlomil v trgovino na Koroški cesti v Kranju, bo morda odprl krojaško delavnico. Iz trgovine je namreč odnesel devet šivalnih strojev različnih znamk in nekaj gotovine. Lastnika je oškodoval za okoli deset tisoč evrov.

ŠENČUR

Ne mara snemanja

V noči na sredo je nekdo iz trgovine v Šenčurju odnesel varnostno kamero Fitysync jc-comtm in na ta način lastnika oškodoval za približno tisoč evrov.

PREDMOST

Gledal bo filme

Neznani storilec je z naviranjem vhodnih vrat vlomil v počitniško hišo v Predmostu. Odnesel je televizor in videorekorder. Tat je lastnika oškodoval za okoli petsto evrov. **S. Š.**

Nekateri so mogoče že nekoliko pozabili (ali pa se sploh ne zavedajo), da Gorenjska v letih 1918-43/47 pravzaprav ni mejila na Goriško oziroma severno Primorsko, ampak na Italijo! Rapalska je bila tudi gorenjska zahodna meja. Še manj v zavesti je dejstvo, da je bila ta krivična meja na meddržavni ravni odpravljena, na lokalni pa na gorenjskem jugu še vedno razmejuje!

Vrnitev Primorske

MIHA NAGLIČ

September 2007 je v znamenju 60. obletnice vrnitve Primorske k matični domovini. Manj znano pa je, da mineva tudi 80 let od septembra 1927, ko so se na Nanosu sestali vodilni mladinci razpuščenih slovenskih organizacij na Primorskem pod Italijo. Ta sestanek velja za neformalno ustanovitev "podtalne" organizacije TIGR (Trst, Istra, Gorica, Reka). Tigrovci pa so nesporno prvoborci za vrnitev Primorske.

Lepo je, da je Republika Slovenija razglasila 15. september za prazniční dan "vrnitve Primorske k matični domovini". Prav nič lepo pa ni, da se tudi ob vsebini tega praznika grdo prerekamo. Partizanska stran je prepričana, da je bila vrnitev Primorske rezultat njihovega medvojnega boja in povojnih prizadevanj nove oblasti. Domobranska stran, ki je v sedanji vladi končno prišla do oblasti, pa meni, da bi nam Primorsko vrnili tudi brez boja, saj je bila Italija v 2. sv. vojni poražena. V tem primeru bi baje dobili tudi Trst!? (Blagor jim, ki to verjamejo.) Zna biti, da v znamenju ločitve sprtih duhov mine tudi cela vrsta prireditev ob teh dveh obletnicah.

Titova vojska je Trst maja 1945 dejansko zasedla in v njem sto dni vladala, potem pa se je morala zaradi nesoglasij z zahodnimi zavezniki iz mesta umakniti. Osvobojeno Primorsko so začasno prekvalificirali v Julijsko krajino (1945-47) in to razdelili na coni A in B. V prvi so uvedli zavezniško, v drugi jugoslovansko vojaško upravo. 15. septembra 1947 so cono B dokončno prepustili Jugoslaviji, cono A pa so opredelili kot Svobodno tržaško ozemlje (STO, 1947-54), ki so ga spet razdelili na coni A in B. Prva je obsegala Trst z okolico, druga pa obalno območje Istre od Ankarana do izliva Mirne pod Novigradom. Leta 1954 so Trst dodelili Italiji, cono B pa Jugoslaviji. In pri tem je ostalo. (Mimogrede: res škoda je, da se ni Kardelj zavzel pri Hrvatih, Titu in Bakariću, da bi poleg Koprščine še Bujščino dodelili Sloveniji, takrat bi bilo to najbrž še možno ...)

A vse to je zgodovina. Po mojem bi se morali ob prazniku vrnitve Primorske spraševati tudi o možnosti, da jo znova izgubimo. Italijanski apetiti do tega ozemlja so stalnica že iz rimskih časov. Romansko je bilo do srede prvega tisočletja, pa v dolgih stoletjih Beneške republike in v letih 1918-43. In kdo si upa trditi, da ne bo kdaj spet? Na sodoben način se je mogoče nekega ozemlja in njegovih ljudi polastiti tudi drugače kot z vojaško silo. S kapitalom, denirno. Posebno če smo Slovenci sami v tem smislu neozaveščeni. Se še spominjate, kdo je prodal Banko Koper Italijanom? Odgovor: Istrabenz, primorski paradni konj. To je nekaj takega, kot če bi Sava kot največja lastnica prodala Gorenjsko banko kaki avstrijski ali celo koroški banki.

Toliko o vrnitvi Primorske na splošno. Če pa se posebej ozremo še na razmerje Gorenjske in njene sosede Goriške, se nam pokaže dejstvo, za katero večina sploh ne ve. Ko so Italiji v tajnem londonskem sporazumu aprila 1915 med drugim obljubili Primorsko kot nagrado za njen prestop na antantno stran, je bilo zapisano, naj se pri povojni razmejitvi na lokalni ravni ravnajo po stari vodni meji in tako, da se z njo ne bi delile že obstoječe krajevne in katastrske občine ter župnije. Tega načela so se držali od tromeje navzdol do Črnega vrha nad Cerknim. Od tam navzdol, na prehodu iz Poljanske doline na Cerkljansko in iz Žirovskega na Idrijsko, pa so se Italijani stegnili čez vodno mejo in izsilili, da je rapalska meja tu potekala več kilometrov proti vzhodu na južno gorenjsko oziroma črnomorsko stran. Tako je nekaj naselij izgubila občina Oselica (zdaj del občine Gorenja vas-Poljane), občina Žiri pa kar dvanajst! Po vojni sta bili Žirem vrnjeni le dve naselji, deset jih je ostalo v občini Idrija in tako je še danes. "Krivična" rapalska meja je bil torej odpravljena le na meddržavni ravni, na lokalni pa je ostala, v škodo južnogorenjske strani!

V naslednjih letih, ko bomo skoraj zagotovo dobili gorenjsko in goriško pokrajino, se bo - kot vse kaže - meja med njima na žirovskem in sovodenjskem območju spet ravnala po rapalski in ne po stari vodni meji!? Prav bi bilo, da ustrezni gorenjski forumi opozorijo zakonodajalca na to nepopravljeno zgodovinsko krivico. Čisti računi, dobri prijatelji! Tudi sicer želimo, da bi bili Gorenjska in Goriška (kot zgornji del vrnjene Primorske) dobri sosedi in da bi se čim prej udejanjila zamisel "četrte razvojne osi", ki bo obe pokrajini tudi prometno bolje povezala. Meje naj bi v sodobni Evropi ne bile ločnice, spodbujale naj bi k čezmejnemu sodelovanju. To pa je seveda možno le ob mejah, ki niso obremenjene z zgodovinskimi hipotekami. Primorski, kar je primorskega, Gorenjski, kar je gorenjskega!

Se še spominjate, kdo je prodal Banko Koper Italijanom? Odgovor: Istrabenz, primorski paradni konj. To je podobno, kot če bi Sava kot največja lastnica prodala Gorenjsko banko kaki avstrijski ali celo koroški banki.

Rapalski mejnik tik nad Žirmi / Foto: Pokrna Miklar Baldasin

POGOVOR

Razgledi

"Ko smo lani dobili gledališče nazaj v naravi, smo potihem upali, da smo si končno zaslužili obnovo ... Ustvarjamo v stavbi, ki nima obratovalnega dovoljenja, ki za večino stvari nima A testa."

Bi imeli referendum za gledališče

BORUT VESELKO, DIREKTOR PREŠERNOVEGA GLEDALIŠČA KRANJ.

SUZANA P. KOVAČIČ

Foto: Gorazd Kavčič

V kakšnih pogojih ustvarjate v Prešernovem gledališču?

"Gledališče so ljudje, res pa je precej pomembno tudi to, kje ti ljudje najdejo svoj prostor za delovanje in kakšen je ta prostor. Ko sem nastopil mandat direktorja gledališča, sem se najprej vprašal, zakaj ljudje hodijo v Prešernovo gledališče, kaj je tisto, kar gledališče v določenem socialnem okolju pomeni. Še vedno pa gledališče ostaja elitistična ustanova, vsaj po ceni umetniških izdelkov."

Lahko, da je gledališče elitistična ustanova, ampak če pridem gledat predstavo in se namesto z igro na odru ukvarjam s tem, kako mi je v dvorani vroče, ker nima urejene klime, nimam kaj dosti od predstave.

"Ko sem prišel v Prešernovo gledališče, denacionalizacijski postopek še ni bil zaključen, zato v tistem času tudi ni bilo nobenih vlaganj in sem se ukvarjal predvsem z njegovo dejavnostjo. Ko smo lani dobili gledališče nazaj v naravi, smo po tihem upali, da smo si končno zaslužili obnovo; dokaz za naše uspešno delo so številne nagrade iz Borštnikovih srečanj. Dokaz za to je tudi Teden slovenske drame, ki ga širimo s programom, a nimamo več tehničnih zmožnosti za tak festival. Ali pa morda komu ni več v interesu, da bi tak festival še obstajal? Ustvarjamo v stavbi, ki nima obratovalnega dovoljenja, ki za večino stvari nima A testa."

V stavbi, v kateri se je spomladi zrušil strop ...

"Do vdora stropa je prišlo, ko je delavec na podstrešju iskal rekvizit za predstavo. Gledališče je bilo v svoji zgodovini vsaj šestkrat prenovljeno, rekonstruirano, še večkrat so bili opravljeni manjši posegi. Slaba premišljenost vseh teh posegov se kaže tudi v tem dogodku, saj je del stropa, ki se je porušil, skriti prehod na podstrešje, ki ga desetletja ni nihče uporabljal, niti vedel zanj. Koliko skritih pasti nas še lahko preseneti, ne ve nihče, saj načrtov dejanskega stanja gledališča ni. Stavba razpada po vseh šivih. Nihče ne ve, ali je potresno varna ali ne, da ne govorim o požarni varnosti."

Katerega arhitekta bi radi videli pri prenovi?

"Vseeno mi je. Bolj je pomembno, da bo izbrani arhitekt upošteval vse potrebe in zakonitosti in da ne bo improvizacije. V Sloveniji imamo kar nekaj gledališč in dvoran, ki so jih zgradili na novo, zatem pa so ugotovili, da so naredili kup napak. Tak primer je Maribor, ko se jim je investicija zaradi neustrezne akustike vrtoglavo podražila. Predvideti stvari že na papirju je veliko ceneje, kot jih potem popravljati. Sam sem bil vedno na stališču, naj ne drvimo v nedorečene situacije."

Idejni projekt obnove gledališča imate na svoji mizi že nekaj let.

"V gledališču smo leta 2002 naročili idejne projekte obnove, saj smo želeli vedeti, v kakšnem stanju je stavba. Najprej smo razmišljali o stopenjski obnovi gledališča, ko bi postopoma, izven gledaliških sezon, najprej obnovili oder, zatem dvorano, prostor za gledalce, nazadnje pa še garderobe in pisarne. Pokazalo se je, da bi bila večstopenjska prenova izjemno draga, da bi bilo delno rušenje tehnično preveč zahtevno.

Danes imam pred seboj na mizi uporaben izdelek obnove gledališča, ki je delo več arhitektov, ki so v dvorani predvideli tudi rešitev za koncertno dvorano. Imamo vsa potrebna dovoljenja, podatke, kaj se v tem prostoru da spremeniti, kje so meje parcele. In zdaj, ko bi lahko šli v javni razpis, se je pojavil dvom, ali Kranj sploh potrebuje tako prenovljeno gledališče, ali je kaka druga možnost boljša. Zato so na občini naročili dokument identifikacije investicijskega projekta (DIIP), ko naj bi še enkrat proučili več možnosti za izvedbo. Jaz bi to poimenoval z izrazom negotovost.

Smo na točki, ko je mestni svet že odobril osemdeset milijonov nekdanjih slovenskih tolarjev v letošnjem proračunu za gradbeno dokumentacijo, zdaj pa jih ne bomo mogli uporabiti. Že letošnjo pomlad bi šli lahko v izvedbo idejnih projektov ... Še enkrat se ponavlja stara kranjska zgodba o tem, koliko smo privarčevali. S tem, da nismo izvedli tistega, kar je bilo načrtovano? Temu lahko rečemo tudi, da se Kranj še ni odločil za gledališče. A kdo je ta Kranj, je seveda vprašanje. So to mestni svetniki ali pa bi bilo treba razpisati referendum in se ravnati po volji občanov?"

Kako bi v gledališče umestili koncertno dvorano?

"Prvo leto, ko sem prišel v Kranj, je bilo osemsto milijonov slovenskih tolarjev odobrenih na proračunski postavki za koncertno dvorano v nekdanjem domu JLA. Nobenega dokumenta niso imeli za to, denar pa je bil na razpolago. Iz tega potem na srečo ni bilo nič. Spraševal sem se, ali je v Kranju zares tako močna glasbena dejavnost, da potrebuje svojo dvorano. Hibridne dvorane sicer niso idealna rešitev, lahko so pa optimalna.

Naša gledališka dvorana bi bila lahko večnamenska, akustično bi se jo dalo lepo prilagoditi z relativno majhnimi dodatnimi stroški. Vpeta zvočna zrcala v strop bi se spustila in zmanjšala prostor v času gledaliških iger, ki potrebujejo bolj intimno ozračje, ko bi se dvignila, pa bi se pokazal še en balkon za več obiskovalcev koncertnega dogodka. Za koncertno dejavnost bi potrebovali približno štiristo sedežev."

DIIP naj bi pokazal, katera možnost prenove je najboljša: rekonstrukcija, vredna en milijon evrov, prenova in delna funkcionalna rekonstrukcija, ki je ocenjena na tri do štiri milijone evrov, ali popolna rekonstrukcija gledališča, ki bi stala deset milijonov evrov. To so podatki občinske uprave. Kaj pravite na to?

"Predvsem upam, da se svetniki ne bodo odločili za srednjo možnost (prenova in delna funkcionalna rekonstrukcija). Arhitekti, s katerimi sem delal, ocenjujejo, da bi bila delna rekonstrukcija izjemno draga, glede na to, kaj prinese, da je torej neupravičena in po ceni zelo blizu popolni rekonstrukciji, ki pomeni praktično rušenje in novogradnjo vsega, razen Plečnika.

Moti me tudi, ker gre za prenašanje odgovornosti. V Ljubljani je en človek prevzel odgovornost za vse projekte, ki jih je načrtoval. Kranjsko Prešernovo gledališče je župan Damijan Perne v predvolilnem programu postavil na šesto oziroma sedmo mesto.

Tudi ne bi imel nič proti DIIP-u, če bi vedel, da bo denar, ki je predviden za letos, ostal. A bojim se, da tega denarja ne bodo prenesli v prihodnje leto. Poleg tega mi delujemo po sezonah in prenova se mora začeti spomladi in končati najkasneje jeseni naslednje leto. Dvaindvajset let je že stara zgodba o knjižnici, a mi nismo del te zgodbe. Mi imamo dokumentacijo pripravljeno, vemo, znotraj katerih meja moramo delati in kakšen program želimo imeti.

Sprašujem se, ali ima Kranj danes sploh kakšen prostor, kamor bi si upali povabiti državnike ali skupino več sto ljudi, ki bodo v bližnji graščini gostovali med slovenskim predsedovanjem Evropski uniji? Morda v kak trgovski center?"

"Danes imam pred seboj uporaben izdelek prenove gledališča, ki je delo več arhitektov. In zdaj, ko bi lahko šli v javni razpis, se je pojavil dvom, ali Kranj sploh potrebuje tako prenovljeno gledališče, ali je kaka druga možnost boljša."

ALPINIZEM

Razgledi

Na gore, ki so višje od osem tisoč metrov, je doslej stopilo le malo Slovencev in še manj Slovenk. Med slednje sta se letos poleti zapisali mladi Tržičanki, ki sta se vzpeli na 8047 metrov visoki Broad Peak.

Poletje prebili v oblekah iz puha

IRENA MRAK IN MOJCA ŠVAJGER, ALPINISTKI IZ TRŽIČA

STOJAN SAJE

Za uvod vaju prosim, da povesta kaj o svoji življenjski in alpinistični poti!

Irena: "Doma sem iz Tržiča, skoraj iz centra. Od leta 1998 delam na oddelku za geografijo Filozofske fakultete Univerze v Ljubljani. Končujem doktorsko disertacijo. Kam me bo zanesla poklicna pot, še ne vem. Plezam dvanajst let. Za sabo imam petnajst alpinističnih odprav. Stopila sem na dva osemtisočaka; leta 2004 na Gašerbrum II in letos na Broad Peak. V evidenci imam sedemtisočak Nošak in več šesttisočakov. Med osemsto vzponi je nekaj prvenstvenih doma in v tujini. Najbolj pri srcu mi je Storžič, kar vedo vsi."

Mojca: "Jaz sem iz Visoč. Sem upravna delavka na uradu za urejanju prostora v Občini Tržič. Stara sem 32 let, dve leti mlajša od Irene. Plezati sem začela leta 2001, zato sem dokaj sveža članica Alpinističnega odseka Tržič. Bila sem na štirih odpravah. Leta 2004 sem šla le do baze pod Gašerbrumom. Tudi na naslednjih odpravah sem bila z Ireno v Pakistanu in Tadžikistanu."

Lani sta bili skupaj v pogorju Karakorum, kjer je slabo vreme preprečilo vzpon na 7253 metrov visoki Diran. Kje je to pogorje in ta gora?

Irena: "Skupaj plezava peto leto, zlasti doma. V alpinizmu več velja, če splezaš nekaj v ženski navezi. Zato sva želeli sami na odpravo. Izbrali sva goro Diran v pogorju Karakorum, ki leži na severu Pakistana. Tam meji na Kitajsko, na zahodu na pogorje Hindukuš, na vzhodu pa na pravo Himalajo. Diran je nad dolino Hunza, ki prereže pogorje od severa proti jugu. Nad dolino je več sedemtisočakov. Južno od njih je samostojno osemtisočak Nanga Parbat, bolj skupaj pa stojijo K2, Broad Peak, Gašerbrum I in Gašerbrum II."

Mojca: "Lani je bilo v Pakistanu zelo slabo vreme. Nižje je deževalo, višje pa snežilo. Plezali sva v Japonskem grebenu. Prva ponovitev v alpskem stilu se je končala že 5400 metrov visoko. Čakali sva štiri dni na boljše vreme. Spustili sva se v bazo in se pozneje vzpeli po normalnem pristopu na 6600 metrov. Tam sva obrnili zaradi slabega vremena."

Letos je Irena organizirala alpinistično odpravo v Karakorum. Kdo je sodeloval v njej in katere cilje ste izbrali?

Irena: "Bilo nas je štirinajst; Italijan, dva Nemca, tri Slovenke in osem fantov iz Slovenije. Med slednjimi sta bila tudi Drago Frelih iz Škofje Loke in Benjamin Blažič iz Kranja. Člani z izkušnjami nad 7000 metrov so se lahko prijavili prek interneta. Šlo je za mojo osebno akcijo, ki jo je idejno podprl Alpinistični odsek Tržič. Naš glavni cilj je bil 8611 metrov visoki K2, kamor smo načrtovali vzpon v alpskem stilu. Tam še ni bilo nobene Slovenke, na 8047 metrov visoki Broad Peak pa se je vzpela Marija Štremfelj iz Kranja. Za nas je bila vsaj na začetku ta gora pomembna samo zaradi prilagajanja na višino."

Mojca: "Pred odhodom je bil zame zanimiv že Broad Peak kot moj prvi osemtisočak. Za K2 priznam, da me je bilo strah ob misli na plezanje nanj."

Na odpravo ste odšli konec junija, ko je bilo pri nas pravo poletje. Na kakšne razmere ste naleteli v pogorju Karakorum?

Irena: "V monsunskem obdobju, ko je obilo dežja, so temperature v dolini visoke. V Karakorumu sta julij in avgust najboljša za vzpone na vrhove. Letos se je izkazalo drugače, saj so bila obdobja dobrega vremena zelo kratka."

Mojca: "V baznem taboru na višini približno 5000 metrov je na soncu zelo toplo. Zvečer, ko sonce zaide, kratke rokave zamenjaš za puhovko. Ta oblačila pridejo prav že v oblačnem in vetrovnem vremenu. Sploh pa ni mogoče brez njih na večjih višinah in ob daljših poslabšanjih vremena. Zdi se mi, da sva poletje preživeli kar v puhu!"

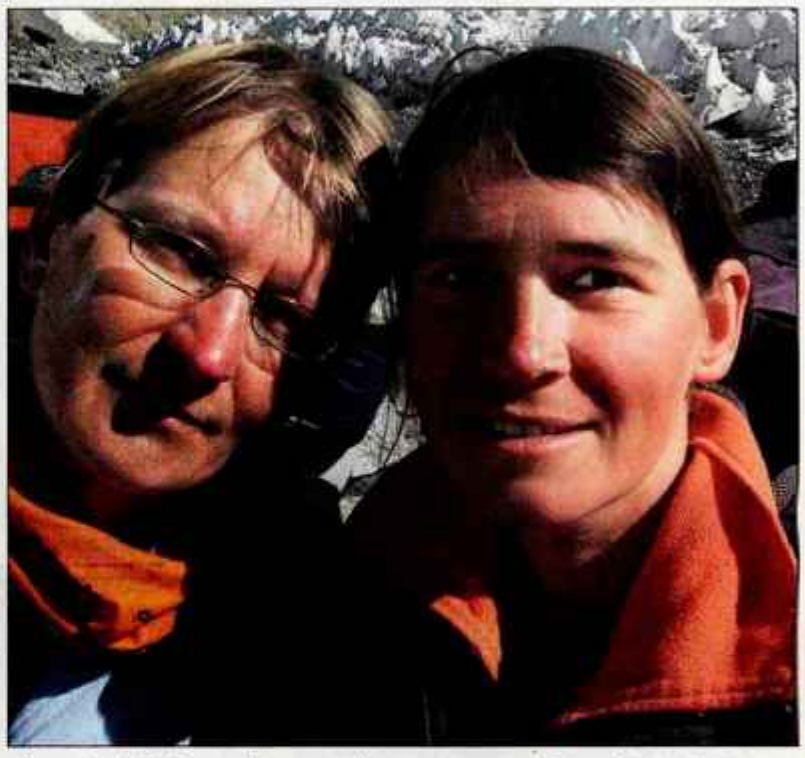

Odprava je minila ob več poskusih vzpona na Broad Peak, ki so se končali uspešno le za vaju. Kaj menita o tem alpinističnem dosežku?

Irena: "Delali smo po navezah v dveh skupinah po sedem članov. Pri postavitvi prvih dveh višinskih taborov na 5800 in 6400 metrih smo sodelovali vsi. V tretji tabor na 7000 metrih smo prišli Mojca, Mira Zorič, Drago Frelih, Matej Kovačič, Jernej Breščak, Ludvik Golob in Nemec Seph. Z vzponi smo poskušali štirikrat; dvakrat julija z vsemi udeleženci odprave, avgusta pa nas je ostalo le pol. Med tretjim vzponom smo prišle na 7700 metrov tri ženske in Ludvik. Na vrh ni šlo zaradi globokega snega. Sestopili smo v bazo, kjer smo ostali le Mojca, Ludvik, Matej in jaz. Odločili smo se za četrti poskus. Iz baze smo šli 8. avgusta in isti dan dosegli tabor dva. Dan zatem smo se vzpeli na tabor tri, kjer so nam ukradli vso opremo za vrh. Ludvik se je odločil za sestop. Midva z Matejem sva ponoči krenila proti vrhu. Zaradi ozeblih nog sem se vrnila v šotor k Mojci, Matej pa je nadaljeval sam. Z Mojco sva se v globokem snegu skoraj deset ur prebijali na višino 7500 metrov. V taboru štiri sva prespali in trepetali za Mateja; izkazalo se je, da je obrnil na 7800 metrih in se kljub višinski bolezni srečno vrnil v bazo. Zadnji vzpon sva z Mojco začeli ob sedmi uri. Okrog 15. ure sva prišli na tako imenovani predvrh, ki je le dvanajst metrov nižji od glavnega vrha. Naprej nisva mogli zaradi močnega vetra na grebenu in pozne ure. Tam sva se objeli, naredili fotografijo in začeli sestopati."

Mojca: "Zaradi številnih poskusov sem bila zelo utrujena. Tretjič sem bila ob vrnitvi zadovoljna, da ne bo treba več na goro, ker sem pomrznila v noge. Potem se je obrnilo drugače. Na vrhu sem menda rekla le, bravo, stara! Do večera sva sestopili v tabor štiri, naslednji dan do tabora dve in nato v bazo. Tam sta naju čakala Ludvik in Matej. Vsi smo bili veseli."

Zaslužni sta za nov podvig žensk v slovenskem alpinizmu. Žal vama je sreča obrnila hrbet na gori K2. Kaj sta doživeli tam?

Irena: "Moram reči, da je Mojca četrta Slovenka, ki ima osemtisočak v žepu. Pred menoj je to uspelo Mariji Štremfelj in Mariči Frantar. Izpod gore Broad Peak sva prišli 14. avgusta v bazo pod K2. Tam sva se pridružili ameriški odpravi, ki je plezala v Česnovi smeri. Oni so dosegli višino 8000 metrov. Čakali smo na boljše vreme, o čemer sta nas obveščala vremenarja iz Slovenije. Če bi šlo po sreči, bi morda z Mojco splezale višje. Žal me je na vzponu zadel kamen v trebuh in nogo. Obrnili sva približno 5800 metrov visoko."

Mojca: "Če ne bi bilo nesreče, bi nadaljevali vzpon do poslabšanja vremena. Ireno je bilo težko prepričati, da morava nazaj. Tokrat ni šlo, v načrtu pa je vzpon na K2 leta 2010. Prihodnje leto greva spet v Pakistan, kjer so ob drugačnih ljudeh in kulturi privlačne zlasti visoke gore."

Irena je zadnji čas povezana s Pakistanom tudi poklicno. Kaj jo tam zanima?

Irena: "V raziskovalni nalogi za doktorsko disertacijo ugotavljam vplive turizma na visokogorsko okolje. Eno od območij raziskovanja je ledenik Baltoro v Pakistanu. Med potjo v bazo in nazaj sem opravljala meritve, ki so s tem povezane. Upam, da bom nalogo končala letos, nato pa me čaka zagovor."

Irena: "Moram reči, da je Mojca četrta Slovenka, ki ima osemtisočak v žepu. Pred menoj je to uspelo Mariji Štremfelj in Mariči Frantar. Izpod gore Broad Peak sva prišli 14. avgusta v bazo pod K2. Tam sva se pridružili ameriški odpravi."

POGOVOR

Razgledi

Sonja Mirtič iz Mojstrane in njena hči Alenka Mirtič Dolenec z Jesenic sta postali ustvarjalni učiteljici leta.

Ustvarjalen učitelj naredi vsak dan v razredu drugačen

URŠA PETERNEL

Mati in hči - ustvarjalni učiteljici leta. S tem naslovom so v enem od slovenskih časopisov poimenovali Sonjo Mirtič in njeno hčer Alenko Mirtič Dolenec, potem ko sta prejeli plaketo ustvarjalni učitelj leta. Gospa Sonja iz Mojstrane je že upokojena učiteljica, ki je 37 let predano poučevala otroke, od tega kar 31 let na OŠ 16. decembra v Mojstrani. Ob tem pa je ves čas ustvarjala, predavala, pisala ... Za svoje delo na področju osnovnega šolstva je prejela leta 2000 tudi državno nagrado za življenjsko delo. Pred štirimi leti se je upokojila, a tudi v pokoju je še vedno zelo dejavna in vsakodnevno v stiku z dogajanjem na šolskem področju. Hči Alenka je šla po njenih stopinjah, postala prav tako učiteljica in že štirinajst let poučuje, letos prvi razred devetletke na Osnovni šoli Toneta Čufarja na Jesenicah. Ustvarjalnost, zavzetost in predanost učiteljskemu poklicu so lastnosti, ki zaznamujejo obe.

"Dober učitelj mora biti dosleden, natančen, urejen in otrokom za zgled."

Gospa Sonja, pred štirimi leti ste se upokojili, potem ko ste vse svoje življenje posvetili poučevanju otrok. Kakšna je bila vaša poklicna pot?

"Kot učiteljica razrednega pouka sem poučevala 37 let. Pot učiteljevanja me je vodila od male podeželske šole v Sinjem Vrhu v Beli krajini, prek osnovne šole s prilagojenim programom Poldeta Stražišarja na Jesenicah, do osnovne šole 16. decembra v Mojstrani. V Mojstrani sem poučevala kar 31 let, večinoma tretji razred. Ves čas mojega poučevanja sem iskala načine in poti, kako bi otrokom omogočila lažje razumevanje in učenje učne snovi. Veliko sem sodelovala s starši, ki so nam pri delu pomagali in nas spodbujali. Vedno sem namreč trdila, da mora biti most med učenci, učiteljem in starši zelo trden. Pred štirimi leti sem se upokojila, a kljub temu še vedno z veseljem ustvarjam in priskočim na pomoč mlajšim kolegicam."

Že naziv Ustvarjalna učiteljica leta kaže, da ste bili pri svojem delu zelo ustvarjalni, ste avtorica učnih pripomočkov, delovnih zvezkov, knjig, veliko ste predavali, pisali strokovne članke, obenem pa ste začeli izdelovati različne učne pripomočke. Zakaj?

"Če kot učitelj želiš pripraviti kvaliteten pouk, potrebuješ najrazličnejše učne pripomočke. Kreda in tabla sta premalo! Učni pripomočki so pomembni zato, ker z njihovo pomočjo otroci prek igre osvojijo določeno snov. Zato mora biti učitelj tako ustvarjalen, da naredi vsak dan v razredu drugačen. S hčerko Alenko, ki je šla po mojih stopinjah in letos poučuje prvi razred devetletke, sva začeli pripomočke izdelovati sami. Preizkušali sva jih pri meni v razredu, pri kolegicah v drugih šolah, zdaj jih Alenka preizkuša v svojem razredu. Med najinimi učnimi pripomočki so denimo učni lističi, učni plakati in domine, s pomočjo katerih se otroci prek igre naučijo merskih enot. Izdelali sva tudi grafomotorične podloge, s pomočjo katerih se otroci učijo pisati, zelo uspešno je bilo Razredno drevo, ki je prodrlo tudi na evropski trg, v Anglijo in Nemčijo."

Sonja Mirtič z vnukom Domnom

Naziv ustvarjalni učiteljici leta sta prejeli za didaktični pripomoček, ki sta ga poimenovali Učni krog čudes. Za kakšen pripomoček gre?

"Učni krog je učilo, ki je namenjeno učiteljem in vzgojiteljem ter otrokom v vrtcih in v osnovni šoli. Ponuja različne možnosti uporabe pri matematiki, slovenskem jeziku in spoznavanju okolja, z malo iznajdljivosti pa ga lahko uporabljamo tudi pri glasbeni in likovni vzgoji ter celo pri telovadbi. Zdi se mi pomembno, da ga lahko uporabljamo pri več predmetih, ne le pri enem. Zanimivo pa je, da so učenci, ki so ga uporabljali, sami poiskali še vrsto zanimivih rešitev in idej."

Zdravje na internetu

60 RAČUNALNIK IN JAZ

ROBERT GUŠTIN

Lotila se me je bolezen. Kihal sem, kašljal, bolela me je glava in nasploh sem se zelo slabo počutil. Najprej sem segel po tabletah proti glavobolu, skuhal sem si čaj z limono, šel v lekarno po sirup in tablete za umirjanje bolečega grla. Po dveh dneh ni bilo nič bolje, zato sem začel iskati druge rešitve. Te niso visele ravno z vsakega drevesa, zato sem se zatekel na internet. Bolezni sem se lotil z alternativnimi metodami in v nekaj dneh sem že zdrav korakal po svetu.

Ena bolj priljubljenih in obiskanih spletnih strani, namenjene iskanju in seznanjanju z boleznimi in njihovem zdravljenju, se nahaja na spletnem naslovu http://med.over.net. Tukaj najdete celo kopico nasvetov o zdravju. Najdemo opise bolezni, simptome, razloge za obolevanje, zlasti pa je velik poudarek na zdravljenju in preprečevanju teh bolezni. Ker je zdrava prehrana eden od pogojev za ohranjanje zdravja, so na spletni strani tudi informacije o pravilni prehrani, prav tako pa tudi o aktivnem preživljanju prostega časa, saj je dobra kondicija odlično varovalo in boj z boleznijo. Ko pa vsi postopki samozdravljenja odpovedo, potem pač poiščete strokovno pomoč in zato so navedeni tudi kontaktni naslovi inštitucij, ki se vaše bolezni strokovno lotijo. Veliko koristnega lahko izveste na forumu, kjer v pogovoru z drugimi, ki imajo podobne zdravstvene tegobe kot vi, skupno premlevate težave, iščete rešitve in poti do zdravja ali pač nasvete, ki se tičejo vašega telesa. Zelo koristen je tudi pogovor z zdravnikom, vi sprašujete, zdravniki in specialisti pa odgovarjajo. Pa to seveda ni edina spletna stran, kjer lahko iščete poti do zdravja. Zelo kakovostna je še http://www.ezdravje.com, ki tudi ponuja velik nabor koristnih informacij in napotkov.

Na internetu je tudi veliko spletnih strani, namenjenih posameznim boleznim in obolenjem. Tako imajo svojo spletno stran diabetiki. Najdete jih na spletnem naslovu http://www.diabetes-zveza.si. Prav tako imajo obolele za rakom na dojkah tudi svojo spletno stran na naslovu http://www.europadonna-zdruzenje.si. Namen takšnih tematskih spletnih strani je v povezovanju, izmenjavi mnenj, izkušenj in zlasti v iskanju zdravja.

Na internetu se pojavljajo tudi alternativni strokovnjaki. Bolj pravi izraz za alternativno medicino je komplementarna medicina, saj klasičnega načina zdravljenja nikdar ne smete popolnoma opustiti in gre torej le za dopolnilno zdravljenje. Preko interneta lahko že pred obiskom spoznate metode dela in zdravljenja, zlasti pa še učinke, da se tako lažje odločite. Spletna stran, kjer izveste vse o alternativni oziroma komplementarni medicini, je na naslovu http://www.altermed.org. Tu so opisane metode in postopki zdravljenja, dodan pa je tudi seznam terapevtov, na katere se lahko obrnete. Prav tako je dodan tudi forum, kjer se lahko z drugimi uporabniki posvetujete o posameznih metodah in postopkih zdravljenja.

V svetu se vedno bolj prijemlje tudi zdravljenje na daljavo. Na eni strani sedi pred računalnikom zdravnik, na drugi strani pa ste pred računalnikom vi. Preko kamere se tudi vidita in se pogovarjata. Tako lahko s komunikacijo preko interneta diagnosticirata bolezen, zdravnik pa vam tudi predpiše ustrezno terapijo in zdravila. Vse poteka preko računalnika in ni vam potrebno v nabito polne čakalnice. Seveda gre pri tej obliki bolj za svetovanje kot pa za odkrivanje resnih bolezni, saj te zahtevajo bolj specializirane diagnostične postopke, ki pa jih preko računalnika pač ni mogoče opraviti. Pri nas je takšno zdravljenje na daljavo v praksi v bolnišnici Golnik. Pacienti preko telefona sporočajo podatke izmerjene z aparatom za količino izdihanega zraka, zdravnik pa jim nato posreduje ustrezno metodo zdravljenja.

Zdravje je naše največje bogastvo. Težko ga je ohranjati in ga obdržati, še dosti težje pa se je pozdraviti, ko ste enkrat bolni. Internet je velika zakladnica informacij, zato jih le koristno uporabite. Zdrav človek želi vse, bolan, le eno.

POGOVOR

Razgledi

Zadnja leta ste upokojeni, pa verjetno tudi prek hčerke ostajate v stiku s šolo?

"Z Alenko se pogovarjava o šoli, seznani me z novostmi, rada ji priskočim na pomoč tudi z nasveti,... Sicer pa z nama dela vsa družina, večino stvari naredimo skupaj. Mož, ki je bolj tehničen tip, pa najine didaktične pripomočke izdela."

Kakšen je po vašem mnenju dober učitelj? Kakšne lastnosti mora imeti?

"Dober učitelj mora biti dosleden, natančen, urejen in otrokom za zgled. Pomembno je, da tisto, kar učiš otroke, delaš tudi sam. Tako sem se denimo jaz v razredu vedno preobula v copate, ker smo copate zahtevali tudi od otrok ... Če si takšen, ti otrok zaupa. Ob tem pa je obvezno, da imaš kot učitelj v sebi tudi človeško toplino, odnos do otroka. Da mu pomagaš, ko je v stiski, da ga tudi objameš in stisneš k sebi, če je potrebno. Obravnavati ga moraš kot otroka, ne kot učenca. Kot bi bil tvoj otrok. In vedno ga moraš spodbujati in mu zagotavljati, da zmore. Učitelj mora biti v prvi vrsti dober človek."

Glede na vse povedano se zdi, da je bila hčerkina odločitev, da bo postala učiteljica, v vaši hiši kar samoumevna ...

"Res je, Alenko je pot zanesla v prosvetne vode, sina Matjaža pa bolj veseli ustvarjanje v računalništvu. Že ko je bila Alenka majhna, je bila vedno z mano,... v vrtcu, v šoli ... V času študija, je pogosto prihajala k meni v razred poslušat pouk. Pri meni je opravila tudi pedagoško prakso. Tako je nadaljevala pot in zdaj že štirinajst let poučuje."

Gospa Alenka, glede na to, da je bila učiteljica vaša mama, me zanima, ali ste že od malih nog vedeli, da boste šli po njenih stopinjah?

"Res je. Že ko sem bila majhna, sem se vedno igrala le šolo ... Tudi kasneje me je učiteljski poklic privlačil, mogoče tudi zato, ker sem spremljala mamino delo in se mi je vedno zdelo, da je dobra učiteljica."

Mama vaju je z bratom tudi učila, kakšna je bila kot učiteljica?

"Spomnim se, da je bila do mene bolj stroga kot do ostalih učencev. Včasih mi je bilo dejstvo, da me uči mama, celo bolj v breme. Jaz sama svojih dveh sinov nisem učila, čeprav hodita na isto osnovno šolo. To mi je všeč, kajti čudovito je biti mamica in čudovito je biti učiteljica."

Kako se razlikuje šola, v katero ste hodili vi, in šola, v kateri danes poučujete?

"Osnovna šola v času, ko sem jo sama obiskovala, se od današnje šole zelo razlikuje. Sama si ne predstavljam, da bi morala učiti izza katedra. Danes mora biti učitelj zelo dinamičen, poskrbeti mora, da se vedno kaj dogaja. Otroci pravzaprav pričakujejo, da si ves čas aktiven, da sledíš novostim."

Otroci, ki s šestimi leti, nekateri celo s petimi, pridejo v prvi razred devetletke, so res še zelo majhni. Verjetno je poseben izziv poučevati prvi razred.

"V razredu imam 26 otrok. K sreči je večji del časa prisotna tudi vzgojiteljica, tako da se posameznim otrokom lažje posvetiva. Z otroki se veliko igramo, seveda pa se skozi igro tudi učimo. Veliko rišemo, pojemo, telovadimo, se učimo samostojnosti, pripovedujemo zgodbice, se opisujemo,.... Trudimo se, da v miru pojemo, da se poslušamo med seboj, veliko delamo na prijaznosti, zjutraj se v krogu pozdravimo ... Dejavnosti morajo biti zelo pestre, kot učiteljica moram biti ves čas prilagodljiva in domiselna."

Koliko pri svojem delu z najmlajšimi uporabljate učne pripomočke?

"Učni pripomočki so zelo pomembni, saj se na ta način otroci učijo tudi preko igre. Pojem učnega pripomočka je zame zelo širok. Tudi doma imamo vsi polno "učnih pripomočkov", od lego kock do koruznih in fižolovih zrn, pa se tega mogoče niti ne zavedamo. Potem so tu razne igre s kartami, človek ne jezi se ... Pri nas doma smo se s sinovoma Primožem in Domnom ogromno igrali različne igre. Pri igri človek ne jezi se, se otrok nauči orientacije, štetja, barv ... Pri igri enka se lahko uči barv in štetja. Letos poleti smo pri nas veliko igrali remi, kjer se je Domen učil šteti in seštevati do sto ... Gre torej za neprisiljeno učenje skozi igro."

Alenka Mirtič Dolenec v svojem razredu

Kako pomembno pa je vključevanje staršev v šolsko delo?

"Starši se moramo zavedati, da so otroci v prvi vrsti od nas staršev, in ne od vrtca ali šole. V šoli otrokom lahko pokažemo načine in nekaj poti, kako pridejo do cilja, kako morajo vaditi, doma pa potem snov utrjujejo. Sama dajem velik poudarek sodelovanju s starši, saj mnogi otroci v šoli preživijo ogromno časa, nekateri celo več kot doma. Zato mora biti naveza otrok - učitelj - starši močna. Je pa res, da traja nekaj časa, da se to zaupanje vzpostavi. Zelo pomemben se mi zdi tudi pogovor v družini in to, da sta pri vzgoji otroka prisotna oba starša. Midva z možem Markom poskušava biti pri vzgoji karseda enotna. Mislim, da na ta način lažje vzpostavimo pristen kontakt, odkrite odnose in zaupanje drug v drugega.

Ko starši otroka vprašajo, kako je bilo v šoli, naj se ne zadovoljijo z odgovorom 'dobro', ampak naj ga spodbudijo, da pove še kaj več. Mislim, da bi bilo prav, da je čas, ki ga starši namenimo svojemu otroku, namenjen res njemu. Ne pa, da ga nekaj vprašamo, potem pa ga sploh ne poslušamo ..."

"Jaz sama svojih dveh sinov nisem učila, čeprav hodita na isto osnovno šolo. To mi je všeč, kajti čudovito je biti mamica in čudovito je biti učiteljica ..."

Gospodov dan

101 IZ STARIH ČASOV

MIHA NAGLIČ

V zadnjem času smo se v tem podlistku opirali predvsem na delo Manice Komanove (Na Gorenščem je fletno, 1928). Glavna slovenska avtoriteta na temo "iz starih časov" pa je seveda nekdanji kranjski profesor Niko Kuret s Prazničnim letom Slovencev. Ko pride v svojem etnografskem sprehodu skozi celo leto na prag jeseni, namení posebno poglavje "posebnim dnevom". Ti so: počitek, god, žegnanje, sejem, kvatre, primicija (nova maša) in "na božjo pot". Slišijo se precej starinsko, mar ne! Pa poglejmo, na kaj je mislil s "počitkom". Mislil je seveda predvsem na "gospodov dan". "Dnevu zadošča njegova teža. Če je šest dni zapovrstjo, jih je zadosti. Kakor beremo v svetem pismu: Šest dni delaj, sedmi dan počivaj! Na kmetih so se tega svoje dni strogo držali."

Najlepši opis nedeljskega jutra na vasi pa je našel - spet pri Gorenjcu - Franu Saleškemu Finžgarju. "Veliki zvon je zabučal iz lin pri fari. Od gore do gore je zadonelo kakor božji glas. Na polju se je pripognilo v tiho šumečih valovih žito, vse oškropljeno s srebrno roso. Na vsako okno je potrkal glas zvona in zaklical: Otroci, nedelja! Nedelja tebi, oče, nedelja hlapcu, nedelja v hlevu. In razgrnilo se je nad faro do konca in čez konec naprej do prve in devete sosede: sveta nedelja. Pa je zavladal božji mir. Zašumela so nagubana krila, zacvrkali visoki škornji in korak ni bil prešeren in ni ga gnala skrb. Slovesen je bil in umerjen; tako se spodobi svetišču in zvon je spremenil v svetišče polje in travnik, log in goro. In na vasi! Kdo bi si upal nespodobno teči skozi vas, ali da bi zaškripalo kolo težkega voza, da bi pokal bič in klel voznik - danes na sveto nedeljo. Beli rokavci dvigajo škafe ob studencu, pri koritu se zlagoma oceja živina. Danes se ne mudi. Da bi komat oklenil Luci težko gorivo, da bi jarem stisnil roge voletu - danes? Danes postavajo fantje s konji, ki so jih prignali napajat. Brzda ne zvenči, zakaj na baržunastih telovnikih cingljajo tolarji ob težkih, srebrnih verigah. In kadar done ti, tedaj je na vasi, kakor se je zapisalo na Sinaju: Ne delaj ne ti, ne tvoj sin, ne tvoja hči, ne tvoj hlapec in ne tvoja živina!"

Nedeljska idila na velikonočni razglednici Franja Kopača, pred 2. sv. vojno

Tak je pisateljev preludij v nedeljsko jutro. Sledila je pot k nedeljski maši. "In zvon je zabučal vnovič. Iz postavnega doma, iz lesene bajte, od vsepovsod so se prikazovale prazniške postave: dekleta z nabranimi rokavi, belimi kakor iz cukra, z nageljnom in rožmarinom za svilenim nedrjem, z zobčasto ruto v roki. Fantje s suknjiči čez ramo, tolarji ob verižicah - cink-cink - in z rdeče opisanimi škornjicami - cvrk-cvrk - pa z viržinko in krivci, to je praznik. Skozi vas so rasle gruče in zunaj vasi so se potopile v morje žita in plule med njim od vseh štirih vetrov, kakor bi živih rož nasadil po zelenih pšeničnih valovih." (Prva objava: Lepa naša domovina, Čitanka za IV. razred osnovnih šol, Ljubljana 1940.)

USODE

Razgledi

Vrsto let sem z zaprtimi očmi hodila mimo sreče, ki je ležala ob poti

Zgodba s srečnim koncem

MILENA MIKLAVČIČ

Zloba se, očitno, razvije sama od sebe. Ne le v odnosu med mladimi in starimi, včasih celo med starši in otroki. Zlasti še v primerih, ko otroci nočejo ali ne morejo izpolniti skritih sanj, ki jih sanjajo odrasli.

"Moja tašča si je v mislih že zdavnaj začrtala mojo pot: priti iz službe malo po drugi uri, skuhati kosilo, popiti z njo kavo, oditi na vrt, večerja, televizija in počitek. Žal pa ni bilo tako. Že pred več kot petindvajsetimi leti smo nekateri delali tako kot danes večina: po cel dan. Zelo hitro sem namreč dobila dokaj odgovorno delovno mesto in ni šlo drugače. Začelo se je z majhnimi *zlobicami*, ki sem jih začutila le sem in tja. Nisem bila ravno pozorna, saj sva se s Petrom še zelo dobro razumela. Toda nekoč, ko sem bila ravno v avtu, me pokliče mož in mi s paničnim glasom začne dopovedovati, da ga je ob prihodu domov pričakala poplava, da je voda privzdignila parket v predsobi, da je vse narobe in da so prišli gasilci, da sem bila verjetno jaz tista, ki nisem dobro zaprla pomivalnega stroja, da je do tega prišlo. Takoj sem se postavila v bran, tega pa že ne, nisem jaz pustila odprte vode, niti vključenega pomivalnega stroja, sem protestirala, toda on je že, jezen in siten, odložil slušalko. Najhujši šok sem nato doživela doma, ko me je že pri vratih napadla tašča, s ploho besed o tem, kakšna sem, da mi ni mar ne za moža ne za stanovanje, ki so ga oni s krvavimi žulji uredili tudi zame, in podobne traparije, ki jim ni bilo konca. Bila sem na smrt utrujena, več kot petnajst ur smo se vozili s severa Nemčije, kjer sem bila na službenem potovanju, rekla sem jim, če so normalni, mož se je drl kot *jesihar*, nenadoma me je prešinilo, kako sta si z mamo podobna, vendar sem ju pustila sama na stopnišču, zaklenila sem se v kopalnico, stuširala in odšla v posteljo, ne da bi sploh pogledala v kuhinjo, tako sem bila jezna, da mi je bilo povsem vseeno za razdejanje."

Takrat je spet začela jemati tablete proti depresiji, ni šlo drugače, saj jo je v službi *oblivalo*, ni mogla spati, pred očmi se ji je temnilo, sem in tja se je celo zgodilo, da nikakor ni mogla umiriti rok, ki so se ji nekontrolirano tresle. Tašča je pokazala svojo pravo barvo, očitala ji je, da je Bosanka, da ni nič vredna, umazana in "nerazvita". To, slednje, je bilo smešno, nenazadnje je Urška ženska, ki ima "vse obline na svojem mestu".

"Veš, Milena," je potem nadaljevala s svojo pripovedjo, "saj sploh ni važno, od kod prihajamo. Če smo v duši pokvarjeni, če iščemo le napake, prepire in dlake v jajcu, bomo imeli na tisoče razlogov, da bomo nenehno nad kom nergali. Konec koncev pa sploh nisem bila prava Bosanka, bila sem tudi krščena, nisem pa imela še ostalih zakramentov, to pa drži. Pa kaj pomaga, če jih je tašča imela, če je šla vsak dan k maši, če je bila hkrati zlobna kot sam vrag?"

Ko ima hudič mlade, jih ima obilo. Zgodilo se je nekega pomladnega petka, deževalo je že več kot štirinajst dni, potem pa se je nenadoma malo zjasnilo. Tašča je že cel teden sitnarila, da jih bo naslednjo zimo zeblo, ker da je v drvarnici premalo drv, kar sploh ni bilo res, bilo jih je več kot dovolj za tri hude zime. Le navajena je bila, da je prostor pokal po šivih, da so bila drva zložena še na tisti strani, ki je gledala na dvorišče. Petru je bilo dovolj sitnarjenja, pristal je, da gre z očetom v gozd, čeprav ga ni prav nič mikalo. Pri podiranju nekega drevesa ni bil dovolj pazljiv, svoje so prispevala še mokra tla, z žago je globoko podrsal po desni nogi, do kosti in še čez. Takrat ni bilo mobitelov, oče je ves paničen kričal na pomoč, na srečo ga je slišala skupinica pohodnikov, ki so se vračali iz lovske koče na bližnjem hribu. Med njimi je bil tudi reševalec, ki je takoj nudil prvo pomoč, Peter je bil že na pol v nezavesti, verjetno tudi zaradi strahu in panike. Odnesli so ga do avtomobila, do bolnišnice je bilo daleč, in če ne bi bilo tega reševalca, *bogve*, kako bi se vse skupaj izteklo.

"Pa sem bila še tega jaz kriva," grenko doda Urška.

"Tašča je besede obrnila tako, da so vsi začeli kazati s prstom name, ko še vedela nisem, kaj se je dogajalo doma."

Takrat je Urška precej shujšala, še tisto, kar je spravila vase, je izbruhala.

"To so že resni bolezenski znaki," ji je dejal zdravnik, ko je prišla na kontrolni pregled. Svetoval ji je, naj nekaj naredi zase, ker jo bo drugače pobralo.

"Pa takrat še nisem mogla, res ne. Peter je bil v bolnišnici, dolgo časa se ni vedelo, kaj bo z njegovo nogo, res mi ni bilo lahko ..."

> Tašča je pokazala svojo pravo barvo, očitala ji je, da je Bosanka, da ni nič vredna, umazana in "nerazvita". To, slednje, je bilo smešno, nenazadnje je Urška ženska, ki ima "vse obline na svojem mestu".

Med sosedi

55 SLOVENCI ZA MEJAMI

JOŽE KOŠNJEK

Za mostom preko potoka **Bela/Velach** na začetku **Železne Kaple** z jezerske strani je odcep ceste v dolino **Lepene/Lepenn**, ki se končuje pod pobočjem Pece. V dolini, ki je dolga nad deset kilometrov, po njej pa si sledijo vasi Lepena/Lepenn, **Koprivna/Koprein Sonnseite** in **Pod Peco/Koprein Petzen**, živijo zavedni Slovenci. Veliko jih sodeluje v kulturnem in tudi političnem življenju Železne Kaple. V dolini so bili doma znani koroški Slovenci, ki so delovali za ohranitev slovenske kulture v tem delu Koroške, sodelovali pri ustanavljanju kulturnih društev in se med drugo svetovno vojno vključevali v boj zoper nacizem, kot partizani ali kot aktivisti na terenu. Največ partizanov na Koroškem je bilo prav iz območja občine Železna Kapla. Najbolj znana sta bila narodni heroj **Franc Pasterk-Lenart** in **Karel Prušnik-Gašper**, sedanji predsednik Zveze koroških partizanov pa je prav tako rojak iz Železne Kaple **Peter Kuhar**, ki pravi, da je največje zlo pozaba nasilja, ki so ga preživljali Slovenci na Koroškem med drugo svetovno vojno in tudi po njej. Na Koroškem je nad 50 partizanskih spomenikov, ki so za nekatere še 60 let po koncu druge svetovne vojne moteči. V preteklosti jih je bilo precej poškodovanih ali celo razstreljenih.

Eden od najpomembnejših partizanskih spomenikov na Koroškem je **Peršmanova domačija Pod Peco**, na koncu doline Lepene. Hiša je muzej, na kar obiskovalca opozarja tabla "Muzej pri Peršmanu - Peršman Museum". Hiša je spomin na tragedijo Peršmanove oziroma Sadovnikove družine 25. aprila leta 1945. Pripadniki nemške SS-enote so ubili sedem Sadovnikovih otrok, starih od enega do 12 let, mamo Ano in očeta Luka, staro mamo Frančiško in teto Katarino, hišo pa so požgali. Koroški Slovenci so s pomočjo Slovenije in Koroščev, ki so se zavedali pomena boja proti nacizmu za nastanek sedanje Avstrije, hišo obnovili in v njej uredili muzej. Pred hišo pa stoji spomenik padlim partizanom osmih narodnosti na Svinjski planini. Spomenik je bil s soglasjem zaveznikov postavljen leta 1947 v Šentrupertu v Velikovcu, kjer so ga v noči z 10. na 11. september leta 1953 neznanci razstrelili. Storilcev niso nikdar našli. Zveza koroških partizanov je spomenik obnovila in ga leta 1983 postavila pri Peršmanu. Dolino Lepene obdajajo 2126 metrov visoka Peca/Petzen, 1649 metrov visoka Topica/Topitza in 1929 metrov visoka Olševa. Razen Lepene so posebnost območja Železne Kaple tudi doline Lobnik, Remšenik, Obirsko/Ebriach, Korte/Troegeren in Bela/Velach, po kateri poteka cesta na **Jezerski vrh**. Nekaj kilometrov pred Jezerskim vrhom je odcep ceste na **Pavličevo sedlo/Paulitschsattel** 1339 metrov visoko, preko katerega je najkrajša pot do Logarske doline.

Miha Travnik iz Miklavževega pri Železni Kapli in Heinrich Urbančič iz Lepene sta pri Peršmanu opravila nujna vzdrževalna dela. Miha je bil nad deset let predsednik Slovenskega prosvetnega društva Zarja Železna Kapla, poklicno pa je bil hišnik v kapelski osnovni šoli.

LIDL Od čet., 13. 9.

OTVORITEV 20. 9. 2007 ob 8. uri v:
- Krškem, Ulica 11. novembra 55
- Celju, Mariborska cesta 23

Grozdje - belo
razred I
cena za 1-kg-posodico
Zelo poceni! €0,69* za posodico

Paprika rumena - koničasta
razred I
cena za 500-g-posodico
cena za kg €0,98
Zelo poceni! €0,49* za posodico

Solata - ledenka
razred I
cena za kos
Zelo poceni! €0,39* za kos

Grmičaste krizanteme - več barv
Ø 9 cm
V 20-25 cm
Zelo poceni! €0,99* za kos

Ceneje! 13. 9. - 15. 9.

Izbor vin**
• v stekleničkah
0,25 l
€ 2,76/l
-30% €0,99 €0.69*

Jabolčni sok (Freeway)
• z ogljik. dioksidom
• 60% sadni delež
2 l
€ 0,30/l
-25% €0,79 €0.59*

Happy Kids Lizike
500-g
€ 2,38/kg
-40% €1,99 €1.19*

Čokoladna torta (Pasarini)
• s smetano
1300-g
€ 2,61/kg
Hitro zamrznjeno!
-32% €4,99 €3.39*

Tunina solata (Nixe)
• več vrst
280-g
€ 2,82/kg
-33% €1,19 €0.79*

5-delni komplet skodelic za omake
• 4 keramične skodelice, velikosti pribl. 11,3 x 11,3 x 3 cm in servirni pladenj iz brezovega lesa, velik. pribl. 26 x 26 x 2 cm
€9.99*/kompl.

Temperaturna postaja z radijsko vodeno uro
• 2 alarma s funkcijo dremeža
• Prikaz notranje in zunanje temperature
• Radijsko vodena ura s prikazom datuma
• LCD prikazovalnik s štirimi vrstami, pomnilnik za najnižje in najvišje temperature • Brezžični zunanji senzor z dosegom do 30 m • Mogoča namestitev na steno ali mizo • Vklj. z baterijami in prikazovalnikom za menjavo baterij
€12.99*/kompl.

Omarica za zdravila
• Kovinska • Zaklenljiva vrata iz ojačanega stekla
• Vklj. z 2 ključema in materialom za namestitev
• Mere: pribl. 30 x 12 x 30 cm
€12.99*/kos

Ženski čevlji
• Podloga in podplat iz blaga, ki uravnava vlago
• Zgornji del iz mehkega usnja
• Velikosti: 37 do 41
PRAVO USNJE
€19.99*/par

Garderobna letev z okvirji za fotografije
• Za 4 fotografije 10 x 7 cm • S 4 kovinskimi kaveljčki • Mere: pribl. 55 x 15 x 5,5 cm
€9.99*/kos

Sesalnik "Dirt Devil", brez vrečk
• Zmogljiv turbinski sesalnik z učinkovito tehnologijo "Power-ring"
• Higienski izpušni filter, glavni lamelni filter • Dolžina kabla 6,4 m, samodejno navijanje kabla • Preprosto praznjenje, prozorna posoda za prah (prostornina 1,2 l) • 2-delni pribor, vgrajen v ročaj • Preklopna šoba za tla • Kromirana teleskopska cev
• Največja moč: 2000 W
€77.-*/kos

Zavese, 2 kosa
• Z zankami • Vklj. z 2 vrvicama • Mere: vsaka pribl. 135 x 265 cm
€11.-*/kompl.

Regal
• S 3 policami, v imitaciji bukve
• S stabilnim, kromiranim kovinskim ogrodjem
• Vklj. s čepki iz umetne mase za zaščito talne obloge
• Mere: pribl. 60 x 30 x 76 cm (D x Š x V)
€19.99*/kos

Sestavljanka, 1000 delov
• Ponoči se sveti • Različni motivi • Mere: pribl. 68 x 48 cm
€5.99*/kos

* Izdelki so dobavljivi samo v omejenih količinah. V primeru, da bodo kljub skrbnemu načrtovanju zalog pri nepričakovano velikemu povpraševanju že prvi dan razprodani, cenjene kupce prosimo za razumevanje. Prodaja samo v količinah, običajnih za gospodinjstva. Slike so simbolične. Vse cene veljajo za izdelke brez dekorativnih elementov do razprodaje zalog. Vse cene so v EUR s pripadajočim DDV. Za tiskarske napake ne odgovarjamo.
** Minister za zdravje opozarja: »Prekomerno pitje alkohola škoduje zdravju!«

Lidl d.o.o. k.d.
www.lidl.si

VISA MasterCard Maestro

LIDL

ZDRAVJE

Razgledi

Do zdravja s tai či čuanom

Elena Novak

Vadba starodavne kitajske meditativne veščine tai či čuan poteka v Kranju od leta 1993. Na različnih stopnjah veščino trenutno vadi okoli sto tečajnikov. Poleti poteka vadba na prostem na travniku na Kokrici dvakrat tedensko. Veščina se poučuje v obliki tečajev različnih težavnostnih stopenj. Tečaje in vadbo organizirajo posamezna društva po Sloveniji, ki so se leta 2000 povezala v krovno organizacijo Zvezo Wushu - Taijiquan Slovenije, ki skrbi za izobraževanje in strokovno usposobljenost kadra, hkrati pa širi veščino po Sloveniji. O sami veščini, nastanku in značilnostih smo se pogovarjali z **Marjanom Dogšo**, predsednikom slovenskega društva tai či čuan, ki se z različnimi veščinami ukvarja več kot 30 let. Začel je z nekaterimi stili karateja, nadaljeval z aikidom, tai či pa vadi že več kot 20 let. Njegovo pozornost je pritegnila disciplina in doslednost pri vadbi. Dogša se je tai či učil tudi na Kitajskem, pravi, da znanje veščine ni skrivnost in da so ga učili z namenom, da znanje posreduje naprej.

Po njegovem mnenju je vloga veščine tai čija v današnji družbi predvsem v spodbujanju zdravja. Sodobni način življenja, nenehno hitenje in stres povzročajo številna kronična in neozdravljiva obolenja. "Tai či omogoča učinkovitejše reševanje vsakodnevnih problemov, zvišuje odpornost na stres oziroma zmanjšuje ostrino osebnega doživljanja stresnih stanj, zmanjšuje pa tudi živčnost in notranji nemir. Izboljšuje naše psihične zmogljivosti, ki so velikokrat velika ovira za popolnejše in uspešnejše obvladovanje drugih telesnih spretnosti in sposobnosti," razloži Dogša. Na prvi pogled je tai či počasen, umirjen ples, nekakšno improvizirano počasno gibanje. Vendar to drsenje po prostoru ni improvizacija, pač pa natančno določeno gibanje. Za izvajanje veščine so značilni globoka zbranost, počasni, umirjeni drseči gibi in sproščeno preponsko gibanje. "Vsa gibanja so krožna. Ob pomoči krožnih gibov omogočamo nepretrgano pretakanje življenjsko pomembnih snovi, tekočin in energetskega potenciala po vsem telesu. Krožni gibi praktično ponazarjajo princip jin in jang," pove Dogša. Jin in jang predstavljata dva principa medsebojne nasprotnosti v starokitajski filozofiji. Jin predstavlja nedejavno, mehko, počasno, umirjeno in notranje; jang pa dejavno, trdo, hitro spreminjajoče se in zunanje.

O nastanku veščine je več legend, po eni izmed njih naj bi daoistični modrec **Čang Sanfeng** iz 12. stoletja na gori Wudang opazoval boj med kačo in ptico. Občudoval je kačjo sposobnost izmikanja silovitemu napadu ptice. Po proučevanju gibanja kače je ustvaril sistem samoobrambe, ki je temeljil na kačjih gibih in principu jin in jang. V sredini 17. stoletja se je tai či dokončno izoblikoval v krogu družine Čen. V naslednjih tristo letih se je razvilo pet poglavitnih šol, poimenovanih po priimkih njihovih ustanoviteljev: najstarejša je šola Čen, sledi ji Jang, v 19. st. sta nastali obe šoli Vu, v 20. st. pa še najmlajša šola Sun. Najbolj popularna je postala šola Jang, ki je usmerjena v zdravstveno in meditativno smer in je najbolj dostopna sodobnemu človeku.

Foto: Tina Dokl

Tai či sestavlja 37 temeljnih figur, ki so v posameznih vajah raznolike in med seboj različno povezane. Vsaka figura ima svoje ime, npr. česanje grive divjega žrebička, beli žerjav razprostre krila, prijem ptičevega repa, enojni bič, zlato rumeni petelin na eni nogi, dvig igle z morskega dna ... Imena figur nam pomagajo, da si lažje zapomnimo pravilno zaporedje figur znotraj celotne vaje. Sodobna šola Jang pozna več vaj, sestavljenih iz različnega števila figur. Za začetnike je najlažja kratka vaja iz 24 figur, za katero potrebujemo približno šestdeset ur vadbe, če vadimo dvakrat tedensko. Naslednja je dolga vaja, sestavljena iz 88 figur, za katero je potrebno približno sto ur vadbe. Sledita še vaji iz 48 in 42 figur. Ko se naučimo osnov, lahko začnemo vaditi z različnimi orodji, kot so meč, kratka in dolga bambusova palica, sulica, sablja in pahljača.

Tai či je primeren za vse starosti in oba spola. Za vaje ni nobenih posebnih zahtev glede opreme in prostora. Vadimo lahko kjerkoli in kadarkoli. Najidealnejši za vadbo so kraji v naravi. Marjan Dogša želi še širiti veščino po Sloveniji, izšolati kvaliteten učiteljski kader in spisati še nekaj učbenikov.

Organizirana vadba v dvorani se bo v Kranju začela konec septembra.

> Po proučevanju gibanja kače je ustvaril sistem samoobrambe, ki je temeljil na kačjih gibih in principu jin in jang.

Hoja po ledu

7 SEDMICA

Marjeta Smolnikar

Dobro leto dni pred državnozborskimi volitvami in pol leta pred slovenskim predsedovanjem Evropski zvezi je vladni predsednik Janez Janša posegel v svojo ekipo in zamenjal tri pomembne igralce: ministra za zdravje, ministra za visoko šolstvo in znanost ter ministra za promet; minister za zdravje Andrej Bručan je bil član vladajoče Socialdemokratske stranke Slovenije, minister za visoko šolstvo Jure Zupan je prišel iz vrst Nove Slovenije, minister za promet Janez Božič pa iz Slovenske ljudske stranke. Pomeni, da je za rekonstrukcijo vlade po zamisli Janeza Janše vsaka od koalicijskih strank žrtvovala po eno "figuro". Razen, se razume, Demokratske stranke upokojencev, ki ima v vladi enega samega ministra in bi ekipa zelo verjetno razpadla, če bi ga vladni predsednik skušal zamenjati. Tako ostaja Karel Erjavec, ne glede na dosedanje kritike javnosti in opozicije, še naprej trdno v svojem sedlu. Povedano drugače, v primerjavi z Andrejem Bručanom, ki naj bi bil odstopljen zato, ker je bil permanentna tarča javnosti in opozicije, je obrambni minister privilegirana ministrska kasta. O tem pa dvomim.

Dvomim tudi o ministrskih sposobnostih Zofije Mazej Kukovič in se sprašujem, kje jo je vladni predsednik pravzaprav "staknil"; zdravnica ni, v stranki tudi ni, še politika je ni menda nikdar zanimala. Je Janeza Janšo fascinirala nagrada Dela, ki jo je kot gospodarstvenica dobila v začetku letošnjega leta? Morda. Ampak, krizni menedžment, ki ga je gospa Kukovičeva v Ameriki študirala, in slovensko ministrstvo za zdravje nikakor nista kompatibilni družbeni temi oziroma področji. Vsaj za moje razumevanje stvari ne. Razen če Janez Janša ne namerava začete privatizacije zdravstva "priterati" do skrajnosti. Vendar tudi o tem dvomim, saj bi v tem primeru podpora javnosti tudi njemu padla do skrajnosti in bi na prihodnjih državnozborskih volitvah potegnil zelo kratko volilno slamico. Če naj bi vladni predsednik Janez Janša, ki bo prihodnje leto hkrati vodil Slovenijo in dobršen del Evrope, pred našim predsedovanjem EZ spravil ministrstva toliko v red, da bo imel šest mesecev pred njimi mir, hodi z Zofijo Mazej Kukovič po izjemno tankem ledu. Ne zato, ker gospa, ki prihaja iz Štajerske, ne ve, kje v Ljubljani je ministrstvo za zdravje. V skrajni sili se lahko usede v taksi in zadeva je rešena. Ne glede na to, da v letu dni zdravstvenega sistema vendar ni mogoče povsem potopiti, pa je le treba upoštevati dejstvo, da se gospa Zofija na zdravstveno politiko, ki je nacionalnega pomena, ne spozna čisto nič. In ta nič lahko na državnozborskih volitvah odnese Janeza Janšo, če bo še naprej vztrajal, da gospa postane ministrica za zdravje.

Sicer pa priznam: tisto, kar mi je v zvezi z Zofijo Mazej Kukovič najprej padlo v oči, je, da prihaja z istega konca kot aktualna partnerka aktualnega vladnega predsednika, zastran česar sem najprej pomislila na možnost, da je ambiciozno Štajerko Janezu Janši "priporočila" kar njegova partnerka Urška. Ampak to misel sem kmalu opustila, saj je celo za tako samovoljen značaj, kot je Janšev, zelo verjetno privlečena za lase. Vsaj upam, da je.

Gorenjska gazela Seawayju

Sedmo vsakoletno podeljevanje priznanj za najhitreje rastoče in dinamično podjetje se je začelo na Gorenjskem.

Štefan Žargi

Kranjska Gora - Včeraj je časopisna družba Dnevnik v Hotelu Kompas v Kranjski Gori pripravila prvo letošnjo regijsko podelitev naslovov gazel - priznanj za najhitreje rastoče in dinamično podjetje, sedme promocijske akcije za zavedanje javnosti o pomenu podjetništva. Po šestih regionalnih podelitvah naslovov bo zaključena s podelitvijo državnega naslova konec oktobra. Za gorenjski izbor so pripravili lestvico stotih podjetij, za katere so izračunali, da so v zadnjih petih letih povečala prodajo za 4,5-krat in 30 odstotkov prodaje izvozijo ter zaposlujejo 2.192 ljudi. V širši izbor za naslov gorenjske gazele so prišla podjetja Mixi Foto Video Žiri, MKL Systems in Pik AS Tržič, Četrta pot Kranj, Seaway iz Zgoše pri Begunjah in Učila Interntional Tržič. Za priznanje so bila nominirana zadnja tri od naštetih podjetij, priznanje gorenjska gazela 2007 pa so včeraj podelili podjetju Seaway.

Na naše vprašanje, kaj jim pomeni podeljeno priznanje, je **Japec Jakopin** odgovoril: "Podeljevanje naslovov gazel zagotovo pomeni prispevek k temu, da postanejo podjetniški uspehi v naši javnosti pozitivna vrednota, saj v preteklosti ni bilo tako. Akcija prispeva k spoznanju, da so uspešna podjetja pomemben pogoj za blaginjo v družbi, in je spodbuda k temu, da postanemo tudi globalno konkurenčni in uspešni. Veseli smo, da nas pričenja ceniti tudi lokalno okolje, več razumevanja nam pomeni tudi lažje delo."

Japec Jakopin / Foto: Marko Tomažič

Zanimiva podjetniška zgodba

Brata Jakopin, arhitekt Jernej in Japec, dr. medicine (kardiolog), sta kljub uspešni karieri sklenila, da bosta delala tisto, kar imata zares rada, in v tem postala najboljša na svetu. Oba odlična jadralca in vrhunska strokovnjaka sta po mnogih zapletih brez pomoči države in lokalne skupnosti na Zgoši pri Begunjah na območju nekdanje tovarne Sukno Zapuže zgradila industrijski objekt, v katerem je družba Seaway na podlagi znanja domačih strokovnjakov začela oblikovati in izdelovati serijska motorna in jadralna plovila. Brata Jakopin sta v svojem studiu J&J design profesionalno oblikovala jadrnice že od leta 1983, najprej za begunjski Elan, s katerim pa sta se razšla leta 1987. Seaway je nastal leta 1990, sprva sta delala v najetih prostorih v Gorjah, v nove prostore na Bledu z dva tisoč kvadratnimi metri sta podjetje preselila leta 1994, lastne prostore pa sta imela tudi v Lescah na območju nekdanje Verige. S 50 zaposlenimi, med katerimi je bilo 14 konstruktorjev - designerjev in 24 modelarjev, sta kot edina v Evropi izpeljala celoten razvojni postopek za serijsko izdelavo motornih in jadralnih plovil.

Podjetje Seaway je leta 2001 dokapitalizirala KD Group s šestim milijoni tedanjih nemških mark in postala 50-odstotna lastnica, brata Jakopina pa sta obdržala vsak četrtinski delež in en glas več pri odločanju. Pred leti je Seaway kupil skandinavski blagovni znamki jadrnic Shipman in motornih jaht Skagen, katerih izdelava je bila na robu rentabilnosti, v slovenskem lastništvu pa sta izdelava in prodaja spet zacveteli. Tradicionalni skandinavski blagovni znamki Seaway trži na nov način, prek svetovnega spleta.

Med največjimi uspehi podjetja sta razvoj in izdelava jadrnice Shipman 63, ki je dolga 19,2 metra, široka je pet metrov, njena jadra pa skupaj merijo kar 560 kvadratnih metrov. Zgrajena je iz ogljikovih vlaken, njena cena pa se giblje okoli 1,5 milijona evrov. Jadrnica je bila načrtovana z računalniškim programom za projektiranje v tridimenzionalni tehniki in z računalniško vodenim, izredno natančnim oblikovanjem kalupa. V Seawayju so izdelali tudi orodje za izdelavo jadrnic, prav tako peč za pripravo trupa iz ogljikovih vlaken, kar jim omogoča serijsko izdelavo plovil. Takšno tehnologijo imajo na svetu doslej le v Sloveniji. Navtični strokovnjaki iz 11 navtičnih revij so Shipman 63 (tako kot dve leti prej Shipman 50) razglasili za evropsko jadrnico leta. Za jadrnice imajo že tri naslove evropska jadrnica leta in 25 naslovov jadrnica leta. Izredno kvalitetna je bila tudi nekoliko manjša jadrnica Shipman 50, za katero pa so kalupi in druga orodja zgoreli v nesrečnem požaru v proizvodni hali - izdelave te barke ne namerava-jo obnoviti.

Seawayjevi izdelki in storitve

V štiriindvajsetih letih je po njihovih načrtih in orodjih nastalo 215 projektov, na podlagi katerih je petdeset ladjedelnic v 25 državah izdelalo več kot petdeset tisoč jadrnic in motornih bark. Seaway je postalo vodilno navtično podjetje v svetovnem merilu in eden največjih slovenskih izvoznikov znanja. Brata Jakopin trenutno tudi končujeta razvoj jadrnic Shipman 72 in 80, dolgih 22 in 24 metrov. Kupci njihovih plovil so milijarderji, ljubitelji jadranja, ki jih je v svetovnem merilu po mnenju Japca Jakopina okoli 8500. Za novo ladjedelnico v Monfalconeju/Tržiču in obstoječo delavnico na Zgoši imajo že za petdeset milijonov evrov sklenjenih pogodb, saj zanimanje po svetu za večje jahte in jadrnice v zadnjih letih narašča. V zadnjih letih je Seaway povečal število zaposlenih s petdeset na sedanjih 184. V podjetju je zaposlenih kar 35 razvojnih inženirjev. V prihodnjih dveh letih pričakujejo podvojitev prihodkov, saj so zmogljivosti za izdelavo jadrnic prodane do leta 2010.

Načrti

Seaway namerava prihodnjo pomlad v lastni ladjedelnici Seaway Technologies Srl, ki jo gradijo v italijanskem Monfalconeju/Tržiču in bodo vanjo vložili dvajset milijonov evrov, graditi do petdeset metrov dolge jahte. To je tudi eden od razlogov, da teh jaht ne bodo gradili na Gorenjskem, saj je njihov transport po cesti nemogoč. Japec Jakopin pravi, da so lokalne oblasti v Furlaniji Julijski krajini pokazale veliko razumevanje za njihov prihod. Pogodba za gradnjo ladjedelnice, v kateri bo Seaway zaposlil tristo delavcev (v prvi fazi 150), je bila podpisana v dveh mesecih. Precej cenejša kot v Sloveniji pa so tudi zemljišča. Ladjedelnica na 18.675 kvadratnih metrih z 1,5 hektara asfaltiranih površin, velikimi mostovnimi dvigali, vso infrastrukturo (privezi, urejeno obalo in delavnicami) bo po predvidevanjih končana v letu dni. Brata Jakopin načrtujeta, da bo imela nova ladjedelnica v nekaj letih prek 40 milijonov evrov prometa in je največja slovenska naložba v Italiji.

Šenčur

Odprli Goodcenter

Družba Era Good je v prvih dneh septembra odprla novo poslovno enoto Goodcenter Šenčur v Poslovni coni A v Šenčurju pri Kranju. Goodcenter Šenčur je oskrbni center, ki je prvenstveno namenjen poslovnim odjemalcem s področja sektorja *ho-re-ca*, t. j. hotelom, restavracijam, podjetjem za *catering*; drugim podjetjem, malim in neodvisnim trgovcem ter javnim zavodom, kot so šole, vrtci, bolnišnice in tudi gospodinjstvom oz. posameznikom. Ključni namen Goodcentra Šenčur je ponuditi celostno oskrbo profesionalnim partnerjem predvsem s področja Gorenjske in Ljubljane z okolico. Investicijska vrednost projekta Goodcenter Šenčur je okoli tri milijone evrov, predvideno število delovnih mest pa dvajset. **Š. Ž.**

Škofja Loka

Preklicana tudi seja nadzornega sveta Jelovice

Potem ko je nova uprava Jelovice pretekli teden preklicala za 28. avgust sklicano skupščino delničarjev Jelovice z obrazložitvijo, da je nujno treba odpraviti napake in celo nezakonitosti v gradivu, ki ga je pripravila še prejšnja uprava, je v javnost prišla še vest o tem, da je bila odpovedana tudi seja nadzornega sveta, sklicana za včeraj. Bojan Starman, predsednik nadzornega sveta, ni želel pojasniti razlogov za to, v najeti PR agenciji pa so dejali, da je potrebna dodatna koordinacija med lastniki. Kot smo poročali, pri tem prihaja do precejšnjih sprememb, saj je Janez Deželak prodal svoj četrtinski delež, družba EBS Group objavila prevzemno ponudbo, najavila pa jo je tudi družba Agens. **Š. Ž.**

HRANILNICA LON d.d. Kranj
Informacije: 04/28-00-777, www.lon.si
VARČEVANJE 3 x 15
praznujemo 15 let
fiksna obrestna mera 4,15 %
obdobje vezave 15 mesecev

Nadgradite poslovanje s prihrankom
PREVETRITE BANČNO POSLOVANJE
VELJA DO 31. 12. 2007
NEKOMITENTI - VSEM, KI STE DO KONCA LETA 2007 PRIPRAVLJENI SVOJE FINANČNO POSLOVANJE PRENESTI V GORENJSKO BANKO, OMOGOČAMO VEČ UGODNOSTI:
- brezplačno vam odpremo nov osebni račun,
- prvih šest mesecev vam ne zaračunamo stroškov vodenja osebnega računa,
- brezplačno vam izdamo bančno kartico Activa Maestro,
- brezplačno vam odobrimo plačilno kartico Activa ali Activa MasterCard,
- brez plačila stroškov odobritve pridobite izredni limit, ki ni manjši od izrednega limita na računu pri prejšnji banki,
- omogočimo vam tudi uporabo elektronske banke LINK brez plačila pristopnine.

0 STROŠKOV

KOMITENTI - IN ŠE PRILOŽNOST ZA VAS
Vsem, ki imate odprt osebni račun, na katerega prejemate plačo ali druge redne prilive, ne uporabljate pa drugih storitev Gorenjske banke, ponujamo do konca leta 2007 paket storitev po nižji ceni:

1/3 STROŠKOV
- Če se odločite za izredni limit, plačilno kartico Activa ali Activa MasterCard in elektronsko banko LINK, plačate le tretjino stroškov za posamezno storitev.

1/2 STROŠKOV
- Če se odločite za dve od treh naštetih storitev, plačate polovico stroškov posamezne storitve.

Gorenjska Banka
Banka s poslubom
04/208-40-00
www.gbkr.si

Integrirana pridelava se širi

CVETO ZAPLOTNIK

Kranj - Ministrstvo za kmetijstvo, gozdarstvo in prehrano želi z oglaševalsko kampanjo opozoriti potrošnike in tudi kmete na integrirano pridelavo, ki je bolj "prijazna" do narave in potrošnikov. Pri integrirani pridelavi imajo naravni ukrepi prednost pred fitofarmacevtskimi, veterinarsko farmacevtskimi in biotehnološkimi ter organska gnojila prednost pred mineralnimi gnojili, uporaba gnojil in kemičnih pripravkov pa je nadzorovana. Pridelki so označeni z uradnim državnim znakom "integrirani", lahko pa tudi z dodatnimi blagovnimi znamkami, kot je, na primer, Pikapolonica, blagovna znamka združenja za integrirano pridelavo zelenjave.

V Sloveniji so integrirano pridelavo začeli uvajati leta 1991 v sadjarstvu, potlem so jo razširili na vinogradništvo in pridelovanje zelenjave, pred tremi leti pa še na poljedelstvo. Pridelovalci so upravičeni do kmetijsko okoljskih plačil, njihova višina pa se letos razlikuje po tem, ali so ostali v Slovenskem kmetijsko okoljskem programu (SKOP) ali so se vključili v novi Kmetijsko okoljski program (KOP). Za integrirano poljedelstvo znaša pri SKOP-u hektarska podpora 151,8 evra in pri KOP-u 197,21 evra, pri integriranem sadjarstvu 262,2 oz. 336,61 evra in pri integriranem vrtnarstvu 241,2 oz.184,91 evra na hektar. Pridelovalci so poleg tega enako kot ostali upravičeni še do regionalnega plačila v višini 133 oz. 332 evrov na hektar.

SLOGA

Kmetijsko gozdarska zadruga SLOGA, z.o.o., Šuceva ulica 27, 4000 KRANJ

Vabi k sodelovanju

1. TRŽNIKa - KOMERCIALISTa M/Ž,

ki lahko s sposobnostjo obvladovanja sodobnih komunikacij in sodobnih sistemov trženja-marketinga opravlja dela in naloge:
- izvajanje prodajnih in promocijskih aktivnosti na sedežu zadruge in na terenu
- pospeševanje prodaje, pridobivanje novih kupcev
- sodelovanje pri načrtovanju, razvoju in oblikovanju nabave oz. prodaje zalog
- izvajanje strategije trženja prodajnega programa zadruge, oblikovanje reklamnih vsebin

Pogoji in pričakovana znanja kandidata:
- najmanj V. stopnja izobrazbe (zaželena tudi VI. stopnja) ekonomsko - komercialne, kmetijske smeri
- delovne izkušnje na komercialno tržnem področju od enega do treh let
- aktivno znanje angleškega jezika, izpit kategorije B
- poskusno delo tri (3) mesece
- usposobljenost za delo s preglednicami in bazami podatkov
- sposobnost prepričljive komunikacije in zanesljivega nastopanja

Za kandidate, ki samostojno, samoiniciativno izpolnjujejo prodajne plane in cilje, so ciljno orientirani, natančni, marljivi nudimo stimulativno plačilo, dolgoročno in kreativno delo.

2. VODJA RAČUNOVODSTVA M/Ž,

z bogatimi delovnimi izkušnjami s samostojnim delom v računovodstvu za naloge:
- vodenje, planiranje, organiziranje in koordiniranje dela v računovodstvu
- izdelava mesečnih bilanc, četrtletnih in letnih bilančnih poročil ter ostalih računovodskih poročil za notranje in zunanje uporabnike
- usklajevanje revizorskih in inšpekcijskih pregledov
- usklajevanje poslovanja z zakonsko regulativo

Pogoji in pričakovana znanja kandidata:
- najmanj VII. stopnja izobrazbe ekonomske smeri
- delovne izkušnje od 5 do 10 let na področju računovodstva
- aktivno znanje angleškega jezika
- poskusno delo šest (6) mesecev
- dobro poznavanje slovenske davčne zakonodaje in SRS
- odlično poznavanje uporabe računalniških programov

Delo poteka v prijetnem, mladem delovnem teamu. Pričakujemo dinamično, zanesljivo in odgovorno osebo z dobrimi vodstvenimi sposobnostmi.

Z izbranima kandidatoma bomo sklenili delovno razmerje za določen čas z možnostjo podaljšanja za nedoločen čas.

Vaše predstavitve s kratkim življenjepisom in dokazili o izpolnjevanju pogojev pričakujemo v roku 10 dni po objavi na naslov KGZ SLOGA KRANJ, z.o.o., Šuceva ulica 27, 4000 Kranj ali na e-pošta: tajnistvo@sloga.si.

Obvestila o plačilnih pravicah

Agencija za kmetijske trge in razvoj podeželja je začela pošiljati kmetijam obvestila o plačilnih pravicah, ki bodo osnova za "subvencije" letos in še naslednjih šest let.

CVETO ZAPLOTNIK

Ljubljana - Evropska unija je pred štirimi leti sprejela odločitev o reformi neposrednih plačil. Slovenija jo prvič izvaja letos, sprejeti model pa vključuje regionalno plačilo za njive in travnike, proizvodno vezana plačila za ovce, koze in hmelj, dodatke za mleko, goveje meso in sladkor ter še dodatna plačila za poseben način reje in izboljšanje kakovosti. Kot je na torkovi novinarski konferenci ministrstva za kmetijstvo, gozdarstvo in prehrano povedala državna sekretarka **Branka Tome**, bo za plačila letno na razpolago 144,1 milijona evrov, od tega bo letos dve petini prispevala Evropska unija in tri petine slovenska država.

Branka Tome

Branko Ravnik

Franc Kebe

Slovenski kmetje bodo letos prvič doslej prejeli enako visoka plačila kot njihovi stanovski kolegi v državah, starih članicah Evropske unije.

"Agencija je letos prejela okrog 63 tisoč zbirnih vlog za kmetijska plačila. Doslej smo vse administrativno obdelali, terenska kontrola še poteka, v teh dneh pa bomo kmetom že začeli pošiljati obvestila o plačilnih pravicah," je dejal generalni direktor agencije **Franc Kebe** in poudaril, da želijo z obvestili, ki so informativnega značaja, čimveč napak odpraviti že pred izdajo odločb. Obvestilo vsebuje informacijo o vrsti plačilne pravice in tudi o trenutnem številu plačilnih pravic, ki pa se bo lahko še spremenilo, ko bodo upoštevali dodatke, zahteve iz kontrole in morebitne pritožbe iz prejšnjih let. In kaj je zdaj naloga kmetov? Obvestila naj natančno pregledajo in se ob morebitni nejasnosti obrnejo za pojasnilo na kmetijsko svetovalno službo ali na informatorje klicnega centra agencije. Če ugotovijo neskladje s predpisi ali dejanskim stanjem na kmetiji, naj pripombe pošljejo na agencijo najkasneje do 8. oktobra. Agencija jim bo odločbo o dodelitvi plačilnih pravic izdala do 31. decembra, izplačilo letošnjih "subvencij" pa predvideva v prvi polovici prihodnjega leta.

Če je kmet lani jeseni trajni travnik preoral v njivo, bo za to površino prejel plačilno pravico za travnik.

Kot je pojasnil **Branko Ravnik**, generalni direktor direktorata za kmetijstvo, bo število in vrednost plačilnih pravic, ki jih bodo kmetje prejeli letos, osnova za uveljavljanje plačil vse do leta 2013. Število plačilnih pravic bo enako številu (upravičenih) hektarjev, vrednost plačilne pravice pa bo vsota regionalnega plačila (332 evrov na hektar za njive in rastlinjake ter okvirno 133 evrov za travnike in ekstenzivne sadovnjake) in morebitnega dodatka za mleko, govedorejo in sladkor. Kmetija bo morala izkoristiti plačilno pravico vsaj enkrat v treh letih, v nasprotnem primeru jo bodo izdvojili v nacionalno rezervo. Od prihodnjega leta dalje bo dodeljene plačilne pravice lahko delno ali v celoti prenesla na drugo kmetijo, pri tem pa bo možen trajni prenos z zemljiščem ali brez njega, zakup z zemljiščem in prenos pravic brez upravičenih površin. Samo dodatkov za mleko, sladkor in govedorejo ne bo možno samostojno prenašati.

Manj obveznih članov

Po predlaganem zakonu naj bi bili obvezni člani kmetijsko gozdarske zbornice le kmetje z več kot 167 evrov katastrskega dohodka.

CVETO ZAPLOTNIK

Kranj - Potem ko je poslanska skupina Zares ob koncu avgusta dala v parlamentarni postopek svoj predlog sprememb zakona o kmetijsko gozdarski zbornici, so spremembe zakona pripravili tudi na ministrstvu za kmetijstvo, gozdarstvo in prehrano in jih v ponedeljek dali v medresorsko usklajevanje in v javno razpravo, ki bo trajala do petka, 21. septembra. Vladajoča koalicija se je za spremembo zakona odločila predvsem zaradi kritik malih lastnikov kmetijskih zemljišč in gozdov, ki morajo biti obvezno člani zbornice, čeprav se zaradi majhnosti ne morejo resno ukvarjati s kmetijsko in gozdarsko dejavnostjo niti ne koristijo storitev zbornice. Po predlaganem zakonu bo članstvo obvezno za vse lastnike, zakupnike, uživalce in imetnike pravice uporabe kmetijskih zemljišč in gozdov, ki imajo več kot 167 evrov (40.019 tolarjev) katastrskega dohodka. Če katastrski dohodek preračunamo v kmetijska zemljišča, pomeni, da se bo "prag" za obvezno članstvo zvišal z 1,92 na 3,48 hektarja povprečne površine kmetijskih zemljišč na zavezanca. Število obveznih članov se bo zmanjšalo za 35 odstotkov, na 111.318, in se bo približalo številu vpisanih kmetij v register kmetijskih gospodarstev, pri tem pa se bo število članov, ki plačujejo pavšalni znesek, zmanjšalo več kot za štiri petine. Znesek, zbran z zbornicnim prispevkom, se bo predvidoma znižal za 15 odstotkov. Zbornica bo po novem prispevek odmerjala, pobirala in izterjevala sama. Člani zbornice bodo lahko tudi zamejski Slovenci, število članov sveta zbornice pa naj bi se zmanjšalo za dve petini.

Upravni odbor zbornice ne podpira predloga poslanske skupine Zares, načeloma pa podpira vladnega, vendar predlaga, da bi bila meja za obvezno članstvo 130 evrov, s čimer bi se število članov zmanjšalo za 23 odstotkov, na 132.447. Zbornica tudi nasprotuje omejitvi voljenih članov v zbornične organe na največ dva mandata.

RIBČEV LAZ

Srečanje praporščakov lovskih družin

Zveza lovskih družin Gorenjske bo ob stoletnici lovstva na Slovenskem pripravila jutri, v soboto, Pod Skalco v Bohinju "Srečanje lovskih praporov gorenjskih lovcev V kraljestvu Zlatoroga". Po pozdravnih nagovorih predsednika zveze Petra Belharja, bohinjskega podžupana Antona Urha in legende gorenjskega lovstva Bruna Skumavca bo predstavitev lovskih praporov in kulturni program. **C. Z.**

BRNIK

Spravilo koruze se lahko začne

S Kmetijskega inštituta Slovenije so sporočili, da pridelovalci koruze v okolici letališča Brnik in Šenčurja, kjer se je pojavil koruzni hrošč, lahko začnejo s spravilom. Na to odločitev je vplival tudi majhen ulov hroščev v feromonskih vabah. **C. Z.**

HALO - HALO GORENJSKI GLAS
telefon: 04 201 42 00

Naročila za objavo sprejemamo po telefonu 04/201-42-00, faksu 04/201-42-15 ali osebno na Zoisovi 1 v Kranju od pol petih - do ponedeljka in četrtka do 11.00 uri! Lista oglasov in ponudb v rubriki: Izredne ugodne.

JANEZ ROZMAN S.P. - ROZMAN BUS, LANCOVO 91, 4240 RADOVLJICA, TEL.: 04/53 15 249, FAX: 04/53 04 230

MADŽARSKE TOPLICE 4. 10 - 7. 10, 27. 10 - 30. 10., 2. 11 - 8. 11; **PELJEŠAC-MORJE** 17.9. - 24.9.; 24.9 - 30.9; **TRST** 19. 9.; **MEDŽUGORJE** 19. 10 - 21. 10.

Obvestila o dogodkih objavljamo v rubriki glasov Kažipot brezplačno samo enkrat.

PRIREDITVE

Tekmovanje v metanju varpe

Gozd Martuljek - Športno društvo Varpa iz Gozda Martuljka bo v nedeljo, 16. septembra, v kampu Hotela Špik pripravilo tekmovanje v metanju varpe za državno prvenstvo. Začelo se bo ob 10. uri.

Farni dan

Križe - Župnija Križe vabi na Farni dan ob 350-letnici župnije v nedeljo, 16. septembra, z začetkom ob 10. uri s sveto mašo v cerkvi Povišanja sv. Križa v Križah. Slovesnost se bo po maši nadaljevala s kulturnim programom in predstavitvijo župnije pred Kulturnim domom Križe.

Brezplačen ogled Kranja

Kranj - Danes organizira Turistično društvo Kranj brezplačen ogled mesta. Vabijo, da se jim ob 16. uri pridružite pred gostilno Kot na Maistrovem trgu.

Rolkarsko tekmovanje

Lesce - Društvo AŠKD Deska bo jutri na rolkarskem igrišču (skate park) v Lescah organizira rolkarsko tekmovanje (skate contest) Back to school.

IZLETI

Na Turracher Höhe

Žirovnica - Pohodno-planinska sekcija Društva upokojencev Žirovnica vabi na planinski pohod na Turracher Höhe (1795 m), z vzponom na Kornock (2193 m) - skupne hoje bo za 4 do 5 ur, in na pohodne lahke ture okoli jezer - skupne hoje do 3 ure ali po izbiri. Pohod bo v torek, 18. septembra, odhod avtobusa bo ob 7. uri z Rodin pa vse do Žirovnice. Prijave sprejema Drago Kajdiž, tel.: 031/535 799.

PREDAVANJA

Proučevanje Sv. pisma

Kranj - Društvo prijateljev Sv. pisma vabi jutri ob 9. uri v Dom krajanov Primskovo (Jezerska cest 41, Kranj) na proučevanje Sv. pisma z okvirno temo: Kaj omogoča življenje z Bogom? Srečanje bo povezoval Horst Liebhauser. Vstopnine ni.

Psihoterapija

Kranj - Humana Združenje svojcev pri skrbi za mentalno zdravje vabi svojce oseb s težavami v duševnem zdravju na predstavitev in pogovor o terapevtski dejavnosti na temo Psihoterapija. Predavanje bo v torek, 18. septembra, ob 16. uri v prostorih Humane v Kranju. Predavala bo dipl. psihologinja Maruša Zaletel, psihoterapevtka. Informacije po tel.: 04/20 117 20

OBVESTILA

Merjenje holesterola in sladkorja

Škofja Loka - Društvo diabetikov Škofja Loka organizira za vse občane občine Gorenja vas-Poljane brezplačno merjenje holesterola in krvnega sladkorja v torek, 18. septembra, z začetkom ob 10. uri. Meritve se bodo izvajale v prostorih Kuba študentov pod Lekarno v Gorenji vasi (Trata št. 7).

Natečaj Živimo skupaj

Jesenice - V ponedeljek, 17. septembra, se zaključuje natečaj Živimo skupaj, ki so ga v Mladinskem centru Jesenice organizirali v sklopu kampanje 'Vsi drugačni vsi enakopravni'. Še do ponedeljka zbirajo poezijo, prozo, slike, fotografije in druge umetniške stvaritve na temo drugačnosti, življenja v raznoliki skupnosti ipd. Starost sodelujočih naj bo med 12 in 29 let. Vse našteto lahko pošljete na mcj-info@siol.net, več informacij pa najdete tudi na www.mc-jesenice.si.

KONCERTI

Festival Vox Laci (Glas jezera)

Jezersko - V okviru Festivala Vox Laci (glas jezera) 2007 bo v nedeljo ob 18. uri v Kulturnem domu Korotan na Jezerskem koncert Pihalnega kvinteta ARIART.

Koncert sakralne glasbe

Križe - Župnija Križe in KD KRUH Križe vabita na koncert sakralne glasbe ob 350-letnici župnije Križe, ki bo v župnijski cerkvi Povišanja sv. Križa v Križah danes ob 19.45. Koncert izvajajo pevci Kulturnega društva KRUH Križe.

Blizu srca

Radovljica - V radovljiški Graščini se bo jutri ob 19.30 začel koncert Ljubljanskih madrigalistov ob izdaji zgoščenke Blizu srca.

RAZSTAVE

Jemen, arabska pravljica

Radovljica - V galeriji Avla Občine Radovljica bodo danes ob 18. uri odprli fotografsko razstavo s projekcijo digitalnih posnetkov Jemen, arabska pravljica, ki je posvečena 60-letnici Fotografskega društva Radovljica.

Kranj

Nižja trošarina in cenejši bencin

V torek so se na bencinskih servisih v Sloveniji spet spremenile maloprodajne cene naftnih derivatov. Medtem ko sta se bencin in dizelsko gorivo pocenila, se je kurilno olje nekoliko podražilo. 95-oktanski motorni bencin se je pocenil za 3,1 centa, na 1,004 evra za liter, 98-oktanski bencin za 4,1 centa, na 1,024 evra, in dizelsko gorivo za en cent, na 0,972 evra. Cena kurilnega olja se je zvišala za poldrugi cent, na 0,635 evra za liter.

Vlada je tokrat na ponedeljkovi dopisni seji spremenila tudi uredbo o oblikovanju trošarine za energente. Trošarino za neosvinčeni bencin je znižala s 400,03 na 359 evrov za tisoč litrov in za dizelsko pogonsko gorivo s 323,3 na 302 evra. Septembrska inflacija se bo zaradi zmanjšanja trošarine znižala za 0,17 odstotne točke. **C. Z.**

89.8 91.1 96.3
Gorenjski prijatelj
RADIO SORA
Radio Sora d.o.o.,
Kapucinski trg 4, 4220 Škofja Loka,
tel.: 04/506 50 50, fax: 04/506 50 60,
e-mail: info@radio-sora.si

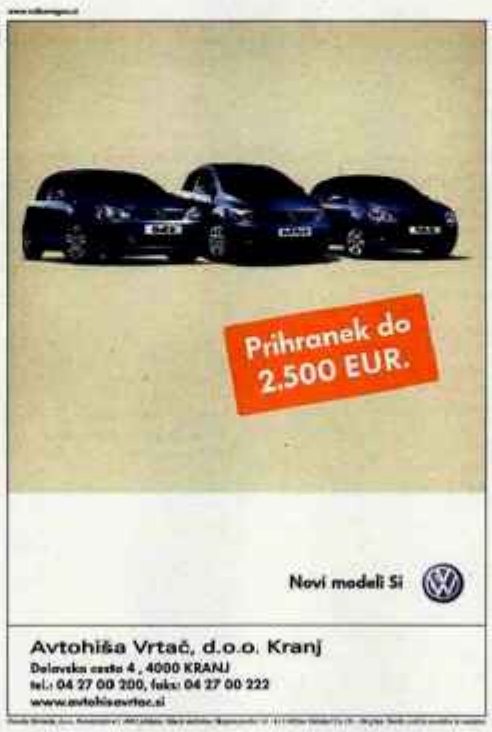

MEKON LOKA D.O.O.
Podlubnik 253, 4220 Škofja Loka
tel.: 04 51 50 590
info@mekon-loka.si
www.mekon-loka.si

JEZIKOVNI TEČAJI
• Angleščina • Nemščina • Italijanščina
• Španščina • Francoščina • Ruščina
• Slovenščina • Latinščina • Hrvaščina

TEČAJI ZA PROSTI ČAS
• Mozaik • Klekljanje • Nakit
• Keramika • Risanje • Slikanje
• Poslikava stekla, svile,...

RAČUNALNIŠKI TEČAJI
• Windows • Word • Excel • Power Point

ZA: učence dijake študente odrasle upokojence

KDAJ? Pričetki od 17. septembra dalje. Na voljo je več kot 200 različnih terminov.

PONUDBA

HUMKO d.o.o.
Sebenje 54, 4260 Bled, 041/614 718

vabi k sodelovanju:

DELAVCA NA PAKIRNI LINIJI (m/ž)
Pogoji:
- najmanj IV. stopnja izobrazbe

DVA POMOŽNA DELAVCA (m/ž)
Pogoji:
- končana osnovna šola
- prednost imajo kandidati, ki so vajeni kmečkih opravil

DVA MONTERJA KOVINSKIH KONSTRUKCIJ (m/ž)
Pogoji:
- poklicna šola kovinske smeri
- tri leta delovnih izkušenj

Delovno razmerje se bo sklenilo za nedoločen čas, s poskusnim delom 3 mesece. Dela se izvajajo v tovarni Podnart. Delo je možno nastopiti takoj.
Pisne prijave pošljite v 8 dneh od objave oglasa na zgornji naslov.

Zdravo spanje in zanimivo branje

Darilo za naše nove naročnike - vzglavnik Dremavček latex!

Novi naročniki poleg darila ob naročilu časopisa za najmanj 1 leto le-tega prejemajo kar 3 mesece brezplačno, naročniki pa so vedno deležni tudi posebnih ugodnosti *.

Ne odlašajte, naročite se še danes!

Pokličite 04/201 42 41 vsak delovni dan od 8. do 19. ure, nas obiščite na Bleiweisovi 4 v Kranju, oddajte naročilo po e-pošti: narocnine@g-glas.si ali na www.gorenjskiglas.si.

Gorenjski Glas
Za vas bolečine ves

PREDSTAVE

Gledališki abonma

Žiri - DPD Svoboda Žiri obvešča, da so za sezono 2007/2008 ponovno pripravili gledališki abonma 5 predstav: 5moških.com, Douhtar pod mus!, Kako smo ljubili tovariša Tita, Intimna komedija in Parlamentarke. Vpis za stare abonente bo 17., 18. in 19. septembra od 16. do 18. ure, za nove abonente pa 20. in 21. septembra od 16. do 18. ure.

Razvalina življenja

Predoslje - KUD Predoslje bo uprizorilo predstavo na prostem, dramo v treh dejanjih F. S. Finžgarja z naslovom Razvalina življenja pri kulturnem domu na župnijskem posestvu in sicer danes ob 20. uri, zadnja ponovitev predstave pa bo v nedeljo ob 20. uri.

Vse zastonj, vse zastonj

Križe - V okviru krajevnega praznika v Križah bo KUP Predoslje komedijo v dveh dejanji z naslovom Vse zastonj, vse zastonj uprizorilo v Križah jutri ob 20. uri.

[ZA POPOLN PREGLED SI OGLEJTE WWW.GORENJSKIGLAS.SI/KAZIPOT]

TRŽIČ

Koncert Davnine

Danes, 14. septembra 2007, ob 20.30 bo v okviru Tržiških poletnih prireditev v atriju Občine Tržič samostojni koncert glasbene skupine Davnina. V njej igrajo kitaristi Grega, Samo in Ana Bitežnik ter Jure Japelj. Nastop bo dopolnjevala posebej za koncert ustvarjena filmska projekcija in avtorska poezija. **S. S.**

OSMRTNICA

Pretreseni sporočamo žalostno vest, da je po hudi bolezni preminil

FRANC BERTONCELJ

po domače Kraševčev Francelj z Godešiča

Pogreb pokojnega bo danes, v petek, 14. septembra 2007, ob 16. uri na pokopališču v Lipici pri Škofji Loki. Žara bo v petek od 11. ure na tamkajšnjem pokopališču.

Vsi njegovi

OSMRTNICA

V žalosti sporočamo, da nas je po hudi bolezni zapustil naš dragi mož, oče, dedek in brat

ALOJZ FARIČ

iz Čirč, Staretova ulica 5

Od njega se bomo poslovili jutri, v soboto, dne 15. septembra 2007, ob 12. uri na pokopališču v Kranju.
Žara bo danes, v petek, 14. septembra 2007, od 14. ure dalje v poslovilni vežici na tamkajšnjem pokopališču.

Žalujoči vsi njegovi
Čirče, 12. septembra 2007

LOTO

Rezultati 73. kroga - 12. septembra 2007
1, 8, 10, 16, 18, 33, 34 in 24

Lotko: 5, 9, 0, 6, 7, 1

Predvideni sklad 74. kroga za Sedmico: 570.000 EUR
Predvideni sklad 74. kroga za Lotka: 210.000 EUR

K3KERN d.o.o.
NEPREMIČNINE
Maistrov trg 12, 4000 Kranj
Tel. 04/202 13 53, 202 25 66
GSM 051/320 700, Email: info@k3-kern.si

POSLOVNI PROSTORI:

Prodamo:

BLED, bližina - poslovno-stanovanjski objekt: gostišče letnik 86, klet 174 m2, pritličje 118 m2, nadstropje 118 m2, in prizidek letnik 98 s kletjo 40 m2 in pritličje 67 m2, gostinski del (15 sob) 530 m2 in stan. del 120 m2, vse skupaj na zemljišču 1310 m2, cena = 980.000 EUR (234,80 mio SIT).

TRŽIČ: prostor za storitve na Deteljici, velik 53 m2, čakalnica 21 m2 in del hodnika velikega 28 m2, letnik 1980, prodajajo za 68.000,00 EUR (16,3 mio SIT).

KRANJ: poslovni prostor (kozmetika, frizer, pedikura in pd.) v izmeri 82 m2, v pritličju objekta, obnova 2004 leta, park. prostori, za 152.000 EUR (36,5 mio SIT).

HIŠE:

Prodamo:

V KRANJU, bližina mesta - stan. hiša, uporabne površine 250 m2, klet, pritličje in nadstropje, v pritličju dva ločena vhoda (možnost poslovne dejavnosti), v nadstropju stanovanje, letnik 1955, obnovljena (streha, žlebovi, dimnik, CK peč), zemljišče 736 m2, cena = 375.000,00 EUR (89,8 mio SIT).

MEDVODE (Svetje): hiša - dvojček na razgledni lokaciji, letnik 77, adaptacija 2003 (streha, okna, vhodna in garažna vrata), stan. površina 230 m2, parcela 353 m2, cena = 270.000 EUR (64,7 mio SIT).

ŽIROVNICA, stan. hiša, 27 let stara, pritličje 137 m2 in klet 124 m2 (mansarda ni v prodaja), parcela okoli hiše v celoti 1.106 m2, mirna idilična lokacija, cena = 190.000 EUR (45,5 mio SIT).

BITNJE: 30 let staro hišo, ki ni podkletena, ima ločeno stanovanje v pritličju in ločeno v nadstropju, skupna stan. površina je 262 m2 na parceli 1.719 m2, ob hiši stoji samostojen objekt drvarnica, cena = 250.000 EUR (59,9 mio SIT).

DRULOVKA - stan. hiša dvojček, zgrajena do 3. gr. faze, stan. površine 170 m2, letnik 2006, 244 m2 zemljišča, možnost izdelave na ključ, mirna lokacija, mestni plin, kupci ne plačajo provizije, cena = 181.105 EUR (43,4 mio SIT).

TRŽIČ (bližina): stan. hiša zgrajena do 3. gr. faze, stan. površine 186 m2, letnik 2006, 551 m2 zemljišča, možnost izdelave na ključ, CK na plin, mirna lokacija, cena = 190.000 EUR (45,5 mio SIT).

ZEMLJIŠČA:

Prodamo:

Bitnje: stavb. parcelo 723 m2, sončna lokacija, po 120 EUR/m2 (28.756,00 SIT/m2).

Drulovka: stavb. parcela 1186 m2, po 80 EUR/m2 (19.171,00 SIT/m2).

Goriče: stavb. parcela 998 m2, po 85 EUR/m2 (20.369,00 SIT/m2).

Naklo: stavb. parcela 453 m2 po 180 EUR/m2 (43.135,00 SIT/m2).

Podljubelj: stavb. parcela 716 m2 po 98 EUR/m2 (23.484,00 SIT/m2).

STANOVANJA:

Prodamo:

KRANJ, Zlato polje: enosobno, 41 m2 v 1. nad./3. letnik 78, cena = 75.000 EUR (17,9 mio SIT).

KRANJ, Planina I: dvosobno, 60 m2 v 2. nad., letnik 74, cena = 108.000 EUR (25,9 mio SIT).

KRANJ, Planina: dvosobno, 56,5 m2 s kletjo, 3. nad./3, letnik 2004, cena = 110.000 EUR (26,4 mio SIT).

KOPER - Semedela: 1 G, 25,79 m2 v 2. nad./8, stara 20 let, obnova kopalnice in oken, vgrajena oprema, cena = 95.000,00 EUR (22,8 mio SIT).

TRŽIČ - Kovorska: dvoinpolsobno, 57,91 m2 v 2. nadstropju, letnik 73, cena = 85.000 EUR (20,4 mio SIT).

www.k3-kern.si

GG
mali oglasi
04/201 42 47,
e-pošta: malioglasi@g-glas.si
www.gorenjskiglas.si

mp PROJEKT
MP Projekt, d.o.o. Ekonomska c. 40, 4000 Kranj
Poslovna enota Kranj, Jezerska cesta 21, 4000 Kranj
Tel.: 04 20 43 200
GSM: 031 511 111

PRODAMO:

KRANJ - PLANINA 1: enosobno, 39 m2, 4. nad./4, obnovljeno l. 04, vsi priključki, zastekljen balkon, lepo vzdrževano. Cena: 89.000 EUR (21.327.960 SIT).

KRANJ - ZLATO POLJE: trisobno, 66,57 m2, sončno, funkcionalno, kompletno obn. l. 06, balkon, vsi priključki, etažna CK-plin, vpisano v ZK, prazno, takoj vseljivo. Cena: 115.000 EUR (27.558.600,00 SIT).

ODDAMO:

KRANJ - OBROBJE CENTRA: opremljen kozmetični salon, 55 m2, l. 06, v obiskanem poslovnem centru. Najemnina: 3.000 EUR/mesec (718.920 SIT/mesec).

CELOTNA PONUDBA NA:

www.mp-projekt.si

EKO HIŠA d.o.o.
Mlinska ul. 1, Maribor, PE Tržič, Ste Marie Aux Mines 9/a
Telefon: 592 59 49, 030/30 20 11

STANOVANJA PRODAMO

KRANJ - Planina I, enosobno, 41,94 m2, II./4, l.i. 1972, prvotno stanje. Cena: 85.900 EUR.

KRANJ - Zlato polje zgoraj, dvosobno, 53,5 m2, III./4, l.i. 1961, plin do vrat. Cena: 93.000 EUR.

TRŽIČ - Deteljica, trisobno, 80,58 m2, IV./8, l.i. 1975, l. 2003 obnovljeno v celoti, vpisano v ZK. Cena: 111.000 EUR.

TRŽIČ - trisobno, dvoetažno, 74,85 m2, I+M, terasa v skali, obnovljeno v celoti l. 2005. Cena: 82.545 EUR.

TRŽIČ - Cankarjeva, trisobno, 58,97 m2, I./1, l.i. 1965, obnovljeno v celoti l. 2004, opremljeno, 2 balkona, 30 m2 podstrehe. Cena: 82.000 EUR.

HIŠE PRODAMO

RADOVLJICA - center, dvostanovanjska hiša, cca. 300 m2 biv. površine v treh etažah, parcela 896 m2, l.i. 1965, obnovljena l. 1995. Cena: 404.770 EUR.

KOKRICA PRI KRANJU - dvostan. hiša, 160 m2 biv. pov., parcela 524 m2, l.i. 1957, obnovljena, urejeno naselje, registriran poslovni prostor. Cena: 179.450 EUR.

TRŽIČ - Slap, stan. hiša - dvojček, 86 m2, parcela 1.213 m2, l.i. 1960, obnovljena v celoti od l. 2001 dalje, vredna ogleda. Cena: 194.000 EUR.

PARCELE PRODAMO

CERKLJE NA GORENJSKEM - 4 zazidljive parcele v nizu, pravokotnih oblik, 2.000 m2, odlična lokacija, prodajajo se v celoti. Cena: 180 EUR/m2.

LANCOVO - 2 zazidljivi parceli, 676 m2 in 1.050 m2. Cena: 100 EUR/m2

PODNART - zazidljiva parcela, 1.142 m2, ravna, sončna, pravokotne oblike. Cena: 70 EUR/m2.

TRŽIČ - okolica, zazidljiva parcela, 1.393 m2. Cena: 47 EUR/m2.

TRŽIČ - Brezje, zazidljiva parcela, 649 m2, sončna, ob asfaltirani cesti, ravna. Cena: 70 EUR/m2.

www.eko-hisa.si

LOMAN nepremičninska družba d.o.o.
Zevnikova ul. 11, Kranj, PE Stritarjeva ul 8., Kranj, tel.: 041/347 323, 04/2362 890

HIŠE PRODAMO

RADOVLJICA, okolica 3 km, nova atrijska stanovanjska hiša 300 m2, (klet + pritličje + mansarda), s prizidkom garaže, v pod. IV gr. fazi, na robu vasi, s prekrasnim razgledom, 863 m2 zemljišča. Visoki standardi gradnje, razgiban in zelo funkcionalen tloris. Cena: 330.000,00 EUR.

STANOVANJE PRODAMO

KRANJ, bližina AP, štirisobno, 84 m2, z balkonom, V. nad., kvalitetno adaptirano 2003, potrebno manjše dodelave. Cena: 127.500 EUR.

KRANJ, Planina I, v bližini športne dvorane, enosobno, 26,60 m2, letnik 1975, obnovljeno 2003, v 3. nadstropju/3, opremljeno, takoj vseljivo. Cena: 68.800,00 EUR.

KRANJ, Planina I, garsonjera 27 m2, letnik 1977, let. 1977, v 2. nadstropju/7, opremljeno, hitro vseljivo. Cena: 67.600,00 EUR.

KRANJ, Planina II, garsonjera 32 m2, klet 8 m2, adaptirana 2006, visoko pritličje nizkega bloka, vpisano v ZK, opremljeno, hitro vseljivo. Cena: 85.000,00 EUR.

GARAŽNI BOKS ODDAMO

KRANJ, Planina II, nizek blok, let. 2004, garažni prostor v kleti. Cena: 40 EUR/mes.

HIŠO KUPIMO

Za nam znano stranko kupimo eno- do dvostanovanjsko hišo starosti maks. 40 let, z manjšo parcelo, na območju Kranja z bližnjo okolico. Cena do 190.000,00 EUR, izplačilo takoj.

e-pošta: loman@volja.net

SVET
SVET RE d.o.o.
Enota Kranj
Nazorjeva ulica 12
4000 Kranj
NEPREMIČNINE REAL ESTATE
Tel.: 04/2811-000
Fax.: 04/2026-459
Email: kranj@svet-nepremicnine.si
http://www.svet-nepremicnine.si

STANOVANJA prodamo

DRULOVKA - Kališka ul.: enosobno, 52,39 m2 v 2. nad. nizkega bloka, balkon, l. 1988, vpisan v ZK. Cena 89.200 EUR.

KRANJ - Zoisova ul.: trisobno, 78,93 m2, 2. nad, nizek blok, nova okna, kopalnica in wc, CK-plin, balkon, v kleti 2 shrambi, ZK, urejen blok. Cena 134.181 EUR.

KRANJ - Zlato polje: dvosobno, 52,54 m2, 4. nad., l. 1960, delno renovirano, ZK, prazno in takoj vseljivo. Cena 96.250 EUR.

KRANJ - Planina I: enosobno, 39,79 m2, l. 1973, 4./4 nad., prenovljeno, super razporeditev prostorov, oprema ostane. Cena 89.000 EUR.

HIŠE prodamo

KRANJ - Koroška c.: 1/6 hiše, dvosobno cca. 41 m2 v hiši, adaptirano l. 2005, lastni vhod, 1-2, drvarnica, klet. CK na olje. **Ogled slik na naši spletni strani.** VREDNO OGLEDA. Cena 75.000 EUR.

TRŽIČ: 1/2 hiše, kar predstavlja dvosobno v mansardi, cca. 62 m2, adaptirano l. 2004, lasten vhod, zraven pripada 465 m2 zemljišča. VREDNO OGLEDA! Cena 133.500 EUR.

ODDAMO

ŠENČUR: oddamo hišo s skladiščnim prostorom, 310 m2, P+N, l. 1980, lahko opremljeno ali prazno. Za večjo družino, ki poleg stanovanja potrebuje še prostor za kakšno dejavnost. 1 varščina. Cena: 950 EUR/mesec + stroški.

PREDDVOR: manjša hiša, cca. 110 m2, l. 1993, CK - olje, oprema po dogovoru, vseljivo 1. 10. 2007 za določen čas, oddamo paru brez otrok, 1 varščina. Cena 500 EUR/mesec.

ZEMLJIŠČE prodamo

RIBNO: 644 m2, položno zemljišče, primerno za gradnjo stanovanjske hiše, druga vrsta pod cesto v smeri proti hotelu. Dostop po javni asfaltirani cesti. Cena 125,00 EUR/m2.

ŠKOFJA LOKA - Sveti Duh: 506 m2 + 63 m2 poti, ravno, sončno, stavbno zemljišče, pridobiva se gradbeno dovoljenje za enostanovanjsko hišo, možen ogled načrtov in slik na spletni strani. Cena 87.000 EUR.

ŽIRI: 3068 m2 velika parcela od tega cca. 2/3 stavbnega zemljišča, sončna lega, infrastruktura v bližini. Cena 100.000 EUR.

CERKLJE na Gorenjskem: 1378 m2, ravno, sončno stavbno zemljišče, s prekrasnim pogledom na Krvavec. Cena 150 EUR/m2.

JESENICE - Prihodi: stavbno zemljišče na prekrasni lokaciji, 828 m2, sončna, s prekrasnim razgledom na Triglav in Golico, nad naseljem, urejena infrastruktura. Cena 66.240 EUR.

www.svet-nepremicnine.si

novogradnje, adaptacije, nepremičnine
venum d.o.o.
Britof 43, 4000 Kranj
tel./fax: 04/234-30-50
gsm: 031/684-777
e-pošta: lidija@venum.si

NAJEM/ODDAJA

Kranj, NUJNO iščemo več stanovanj: eno-, dvo- ali trisobno za **najem**. Stranke so znane! Pokličite nas.

Britof, oddamo polkletni posl. prostor, 43,5 m2, l. 2005, zelo lep, primeren za pisarniško dejavnost, dovolj PP. Najemnina: 250 EUR/mesec + stroški.

PRODAJA

Zlato polje, Kidričeva, trisobno stan. z balkonom, 2./2, 71,5 m2, l. 60, sončno, obnovljeno in opremljeno. VREDNO OGLEDA! Cena: 115.000,00 EUR oz. po dogovoru.

Planina 1, enosobno stan., 41,4 m2, l. 76, VP/7, pred leti delno obnovljeno, nova okna in bal. vrata v letu 2007, zelo funkcionalno, z atrijem. PP pred blokom. Bližina vrtca, OŠ, doma upokojencev. Cena: 82.833,00 EUR oz. po dogovoru.

www.venum.si

GG
naročnine
04/201 42 41
e-pošta: narocnine@g-glas.si
www.gorenjskiglas.si

GA-NI
GA-NI, d.o.o., P.E. Mlakarjeva ulica 107 (OPC Šenčur), 4208 Šenčur
tel: 04/25-17-199, fax: 04/26-17-198
e-pošta: info@nepremicnine-gani.si

STANOVANJE

ŽELEZNIKI - NA KRESU, prodamo lepo enosobno stanovanje v 9. nad./9, stanovanjske površine 35,10 m2 +2,40 m2 kleti, zgrajeno l. 1982, zelo funkcionalna razporeditev, kompletno opremljeno, brez balkona, vsi priključki, nova streha bloka in obnovljeno dvigalo, vpisano v Z.K., prevzem možen po dogovoru. CENA: 63.000,00 EUR (15.097.320,00 SIT).

KRANJ - PLANINA I, prodamo enosobno stanovanje, predelano v enosobno stanovanje s kabinetom v izmeri 56,12 m2, 8. nad/8, zgrajeno l. 1978, manjši balkon, vsi priključki, z.k. urejeno, vseljivo takoj. CENA: 92.000,00 EUR (22.046.880,00 SIT).

KRANJ - VODOVODNI STOLP, ZOISOVA ULICA, nujno kupimo trisobno stanovanje z balkonom, do 2. nadstropja, možnost vselitve po dogovoru do 137.706,56 EUR (33.000.000,00 SIT).

KRANJ - NAZORJEVA, prodamo trisobno stanovanje predelano v trisobno s kabinetom, zelo dober razpored, obnovljeno v celoti l. 2006, 81 m2, 3. nad./4, klimatizirano, vsi priključki, 2xfrancoski balkon, loža, delno opremljeno, ločen WC, vseljivo takoj. CENA: 128.710,00 EUR (30.844.064,00 SIT).

HRASTJE, prodamo dvosobno stanovanje, 68 m2, zgrajeno l. 1965, 299 m2 zemljišča, 1. nad./1, zg. etaža hiše z zemljiščem (parkirišče), tel. priključek, balkon, delno opremljeno, v izdelavi etažni načrt, CK - olje, vseljivo po dogovoru. CENA: 90.000,00 EUR (21.567.600,00 SIT).

VIKEND

AMBROŽ POD KRVAVCEM, na lepi lokaciji s čudovitim razgledom v dolino in na sosednja hribovja, prodamo bivalen zidan vikend z garažo, zgrajen leta 1978, bivalne površine 87,90 m2, zemljišča 967 m2, bivalno pritličje z pokrito teraso + mansarda, ogrevanje na trda goriva + odprti kamin v dnevni sobi, urejena okolica, zemljišče je v kompletu ograjeno, prevzem možen takoj. CENA: 170.000,00 EUR (40.738.800,00 SIT).

KRANJ-OKOLICA, najamemo opremljeno dvosobno ali trisobno stanovanje.

KRANJ-ZLATO POLJE, nujno kupimo garsonjero ali enosobno stanovanje z balkonom za nam ze znano stranko. CENA: do 67.000,00 EUR (16.055.880,00 SIT).

Na različnih lokacijah, nujno kupimo več različnih nepremičnin za nam že znane kupce. Aktualna ponudba nepremičnin na:

www.nepremicnine-gani.si

domplan
družba za inženiring, nepremičnine, urbanizem in energetiko, d.d.
Kranj, Bleiweisova 14
tel.: 041/647-433
tel.: 20 68 700

STANOVANJE PRODAMO

Kranj, Drulovka, dvosobno, I. nadstr., v izmeri 61,7 m2, l. izgr. 1989, kopalnica obnovljena 2006, cena 117.000,00 EUR (28.037.880,00 SIT).

Kranj, Planina II, dvosobno, 7. nadstr., v izmeri 66,62 m2, lega VZ, vpisano v ZK, l. izgr. 1983, možnost vselitve 01. 01. 2008, cena 109.000,00 EUR (26.120.760,00 SIT).

Kranj, Zlato polje, trisobno, visoko pritličje v izmeri 66,82 m2, delno obnovljeno v letih 2000 in 2003 (kopalnica in okna), l. izgr. 1961, CK, telefon, kabel. telev., balkona ni, cena 114.755,00 EUR (27,5 mio SIT).

Šenčur, trisobno v pritličju dvostanovanjske hiše, neopremljeno, velikosti 85,00 m2, stanovanju pripada še 90,00 m2 zemljišča, dve parkirišči, l. izgr. 2002, cena 135.620,00 EUR (32.499.976,80 SIT).

Bližina Kranja, dvoinpolsobno v mansardi dvostanovanjske hiše v izmeri 74 m2, dodatno k stanovanju sta še dva balkona po 20 m2, garaža 17 m2, delovni prostor v kleti 10 m2 in 150 m2 vrta, l. izgr. 1987, cena 146.052,00 EUR (34.999.901,28 SIT).

Tržič, mestno jedro, 4 dvosobna stanovanja v trinadstropni hiši, velikosti od 54,50 m2 - 83,00 m2, leto izgr. 1957, v celoti prenovljena leta 2000 (tlaki, instalacije, kopalnica, CK, telefon, dvigalo) balkona ni, cena 1290 EUR/m2 (309.135,60 SIT/m2) za manjše stanov. in 1230 EUR (294.757,20 SIT) za večje stanov., vpisana v ZK, vseljiva takoj.

Tržič, mestno jedro, dvosobno stanov., III. nadstr. v izmeri 51,05 m2, l. izgr. 1940, stanovanje je zasedeno z najemnikom, ki ima stanov. pogodbo za nedoločen čas, cena 30.500,00 EUR (7.309.020,00 SIT).

STANOVANJE ODDAMO V NAJEM

Kranj, bližina avtobusne postaje, dvosobno + 2 kabineta, 6. nadstr. v izmeri 90,10 m2, l. izgr. 1976, kuhinja opremljena, lahko za daljše obdobje, cena 460,00 EUR (110.234,40 SIT) mesečno + stroški + 1x varščina, možnost vselitve 01.12.2007.

ZAMENJAMO STANOVANJE

Kranj, Planina II, dvosobno, III. nadstr., v izmeri 68,20 m2, l. izgr. 1982, delno obnovljeno 2005 (tlaki) zamenjamo za enosobno stanovanje v Kranju na Planini II. ali III., nizek objekt, I. ali II. nadstr., cena 111.000,00 EUR (26.600.040,00 SIT).

GARAŽA - ODDAMO V NAJEM

Kranj, bližina Vodovodnega stolpa v izmeri 13 m2, l. izg. 1965, oddamo za daljše obdobje, cena 75,00 EUR (17.973,00 SIT) mesečno.

HIŠE - PRODAMO

Kranj, Sp. Besnica, visokopritlična, tlorisa 120 m2 na parceli velikosti 549 m2, CK na olje, tel. garaža, dve parkirni mesti, sončna lega, hiša je lepo vzdrževana, l. izgrad. 1981, cena 320.000,00 EUR (76.684.800,00 SIT).

Križe, Gorenjska, enonadstropna - dvostanovanjska, tlorisa 75 m2 v vsaki etaži na parceli velikosti 222 m2, l. izgr. 1936, popolnoma prenovljena od l. 2004-2006, CK na plin, tel., vse instalacije v vsaki etaži ločene, tri parkirišča, cena 204.000,00 EUR (48.999.998,00 SIT).

Kranj, Kokrica, enonadstropna velikosti 160 m2 na parceli velikosti 524 m2, delno obnovljena okna, fasada in instalacije, l. izgrad. 1956, cena 179.435,00 EUR (42.999.803,40 SIT),

Gorenjska - Begunje, dvonadstropna, velikosti 730 m2, na parceli velikosti 2370 m2, zgrajena leta 1894, leto prenove 2003, oprema: ADSL, CK, kabelski internet, klima, več telefonov, balkon, garaža, terasa, več parkirnih mest, urejena zemljiška knjiga - bivši letni dvorec z vsem sodobnim udobjem na atraktivni lokaciji, v bližini dostop na avtocesto, primerno tako za stanovanjsko namembnost kot za poslovno, zdravilstvo, zdravstvo, sanatorij. Cena 1.500.000,00 EUR (359.460.000,00 SIT).

POSLOVNI PROSTOR - ODDAMO V NAJEM:

Bližina ceste Kranj-Škofja Loka v izmeri skupno 125 m2, od tega 40 m2 v pritličju in 85 m2 v nadstropju, samostojen vhod, tlaki keramika, uporabno dovoljenje za trgovino(možnost tudi za pisarne), l. izgrad. 1960, obnovljeno l. 2000, cena 8,5 EUR/m2(2.036,94 SIT/m2) + stroški.

PARCELA - PRODAMO

Javorniški Rovt nad Jesenicami v izmeri 759 m2, na parceli elektrika in telefon, sončna, dostop z glavne ceste, geodetsko odmerjena, celotna zazidljiva, 6 km od avtoceste, cena 37.556,33 EUR (9 mio SIT).

Ugodna prodaja novih stanovanj v Struževem pri Kranju.

Več podatkov na internetu - http: // agencija.domplan.si

www.nepremicnine.net

Mali oglasi

tel.: 201 42 47
fax: 201 42 13
e-mail: malioglasi@g-glas.si

Mali oglasi se sprejemajo: **za objavo v petek - v sredo do 13.30. In za objavo v torek, do petka do 14.00!** Delovni čas: od ponedeljka do petka neprekinjeno od 8. - 19. ure.

NEPREMIČNINE

STANOVANJA

PRODAM

ENOSOBNO stanovanje na Bledu v pritličju 26,15 m2 z atrijem 95 m2, ZK urejeno, cena 113.500 EUR, Pogodba d.o.o., Krivec 6, Ljubljana, ☎ 041/632-550 7007019

ENOSOBNO stanovanje na Bledu - nasproti Vile Bled, 35 m2, ☎ 040/554-100 7007027

2,5 SS komfortno, v dvostan. hiši, popolnoma ločeno, garaža, dod. parcela, Tržič, ☎ 041/761-760 7006831

DVOSOBNO stanovanje, Stražišče, v pritličju, 051/388-822 7006894

gekkoprojekt nepremičnine
Britof 79A, 4000 Kranj
info-nep@gekkoprojekt.si
www.gekkoprojekt.si
04 2341 999
031 67 40 33

KRANJ Planina I, 2 SS, 59,60 m2, 1. nad., predelano v 2,5 SS, urejen blok, svetlo, balkon, l. 86, obnova 06, takoj vseljivo, cena 95.000 EUR. Planet investing d.o.o., Parmova 53, Lj, ☎ 01/588-50-50 7006914

OHRANJENO 2 SS, 54 m2 v Radovljici, Cankarjeva, najem. garaža, vseljivo pred 12/08, ☎ 031/556-405 7006933

3 SS Stražišče, opremljeno, CK, vpisano v ZK, možna men. za manjšo hišo, cena 125.000 EUR, ☎ 040/633-411 7006675

TRI IN POL SOBNO stanovanje v celoti renovirano, v visokem pritličju, zraven pripada še parkirišče (zasebno) ter kuhinja z vsemi elementi. Cena po dogovoru. Podrobnejše inf. dobite na, ☎ 041/352-106 7006728

TRISOBNO stanovanje v izmeri 68,60 m2, vzdrževano, lepo ohranjeno, mirna stran XI. nad. nebotičnik, ☎ 041/767-391, 041/601-433 7006597

TRISOBNO stanovanje, Šk. Loka - Groharjevo naselje, obnovljeno l. 06, ☎ 040/172-723 7006861

STANOVANJE center Kranja, 79 m2, popolnoma prenovljeno l.2006, streha l.2000, cena: 116.850,00 EUR, ☎ 041/912-825 7005784

ODDAM

MANJŠO sobo v Radovljici, primerno za študentko ali gostinko, ☎ 040/851-984 7006988

SOBO v Kranju, opremljeno, ogrevano, samskemu moškemu, 04/23-25-059 7006840

GARSONJERO 24 m2, na Planini I. 1. nad., mlajšemu paru ali samski ženski, vseljivo takoj, ☎ 041/816-528 7006886

ENOSOBNO stanovanje na Planini III, delno opremljeno, vseljivo takoj, cena 250 EUR/mes., ☎ 04/232-60-53 7006794

ENOSOBNO stanovanje v starejši hši v Kamni Gorici pri Radovljici, ☎ 051/208-644 7007003

DVOSOBNO stanovanje v Kranju, ☎ 031/566-781 7006909

ODDAM stanovanje, ☎ 040/522-153 7006859

NAJAMEM

SOBO v okolici Šk. Loke, za sprotno plačilo, za protiuslugo možnost pomoči v gospodinjstvu - mlajša upokojenka, ☎ 031/328-461 7006642

MANJŠE stanovanje za daljše obdobje v Kranju. Predplačilo za najmanj 6 mesecev, ostalo dogovor, ena oseba, nujno, ☎ 041/80-587 7006918

NUJNO najamem manjše stanovanje ali garsonjero za daljšo dobo na relaciji Radovljica - Bohinj, ☎ 040/370-987 7006825

UČITELJ najame stanovanje, garsonjero, sobo ali hišo v smeri Kranj - Šk. Loka - Žiri z okolico, ☎ 051/416-089 7006763

POŠTENA družina najame stanovanje v Kranju ali okolici, do 300 EUR + stroški, ☎ 031/287-951 7006875

HIŠE

PRODAM

HIŠO dvostanovanjsko, starejšo, z vrtom cca. 1000 m2, bližina Podnarta, ☎ 041/209-066 7006864

STANOVANJSKI DVOJČEK, Hafnerjevo naselje - Škofja Loka, v gradnji, 051/388-822 7006895

STANOVANJSKO HIŠO v dvojčku, 3. gradbena faza, ob glavni cesti v Davčo, ☎ 041/271-583 7006854

ZAMENJAM

1/2 HIŠE pritličje za manjše dvostanovanjsko v okolici Kranja, ☎ 041/219-886 7006845

VIKENDI, APARTMAJI

PRODAM

POREČ - Novigrad prodam apartmaje v novi hiši ali oddam, ☎ 040/840-290 7006856

POSESTI

PRODAM

PRI ŠKOFJI LOKI prodam zazidljivo komunalno opremljeno parcelo (900 m2). 051/388-822 7006955

V BITNJAH 500 ali 1000 m2 zazidljivi parceli, ☎ 041/640-949 7006303

VIKEND parcelo, zazidljivo, na Dolenjskem, šifra: LEPO 7006904

KUPIM

DRUŠTVO upokojencev Žirovnica kupi primerno gradbeno parcelo v izmeri 1000 m2 za gradnjo svojega doma v občini Žirovnica. Prijave sprejemamo na: Društvo upokojencev Žirovnica, Selo 17, Žirovnica 7007015

KMETIJSKO zemljišče v občini Radovljica z okolico, ☎ 031/727-035 7006960

POSLOVNI PROSTORI

PRODAM

STRAŽIŠČE pri Kranju, prodam poslovni prostor, 051/388-822 7006893

ODDAM

POSLOVNI prostor 700 in 900 m2, cena 2,95 EUR/m2, na Savski cesti 34, bivši Intex, ☎ 041/426-898 7007012

V Križah pri Tržiču oddamo v najem trgovino v izmeri 100 m2 z možnostjo preureditve za obrtno dejavnost. Telefon: 04/5951 502, gsm 051/338 323

ŠENČUR mirna, atraktivna lokacija, oddamo nove, ekskluzivno urejene pisarniške prostore od 50 do 130 m2, cca. 8 do 12 EUR/m2, ☎ 040/433-331 7006950

ŠENČUR - na mirni atraktivni lokaciji oddamo nov poslovni prostor, 130 m2, za mirno storitveno ali obrtno dejavnost, cena 6 do 8 EUR/m2, ☎ 040/433-331 7006951

DOBRO vpeljano trafiko v centru Kranja, pogoj odkup inventarja, ☎ 04/20-11-705 7006930

VPELJANO gostilno v Šk. Loki, odkup inventarja in opreme ali delujoče podjetje v najem, ☎ 041/520-698 7006937

GARAŽE

ODDAM

GARAŽO v Šorlijevem naselju, ☎ 040/475-078, 040/670-142 7007022

MOTORNA VOZILA

AVTOMOBILI

PRODAM

BERLINGO 2.0 HDI, l. 03 servo, CZ, klima, ohranjen, cena: 8.900,00 EUR, ☎ 04/252-68-60, 041/816-528 7006887

XSARO PICASSO 2,0 HDI, l. 04 klima, servo, CZ, elek. stekla, air bagi, ohranjen, ☎ 04/252-68-60, 031/506-673 7006889

DAEWOO MATIC, l. 98, 60.000 km reg. do 9/07, servo volan, CZ, elek. stekla, cena: 145,00 EUR, ☎ 040/285-748 7006883

H. LANTRO, l. 97 klima, servo, CZ, elek. stekla, ohranjen, cena: 1.600,00 EUR, ☎ 04/25-26-880, 041/816-528 7006888

HONDO CR 250, l. 96, cena: 1.500,00 EUR, ☎ 041/453-258 7006846

AG GANTAR
Bratov Praprotnik 10, 4202 Naklo
PE Kranjska cesta 22, 4202 Naklo
PRODAJA IN MONTAŽA:
- pnevmatike in platišča,
- amortizerji SHOCKER hitri servis vozil,
- avtooptika, vse za podvozje vozil,
- izpušni sistemi, katalizatorji.
Tel. 04/25 76 052
Http://www.aggantar.si

HYUNDAI Poli, l. 91, 107.000 km 1. lastnica, zelo ohranjen, garažiran, reg. do 12/07, ☎ 031/308-540 7007006

PEUGEOT 307 1.6, l. 4/05, 31.000 km srebrno kovinske barve, cena po dogovoru, ☎ 041/450-047 7006760

SEAT LEON 1.6 16V, l. 12/03, 12.500 km 1. lastnica, zelo dobro ohranjen, z vso dodatno opremo, ☎ 041/33-55-39 7007033

ŠKODO Felicia, l. 95 5 vrat, ☎ 031/491-028 7006993

KUPIM

ODKUP vozil od l.98 in novejših gotovina takoj, ogled možen tudi na vašem domu, Avtomaš d.o.o., Češnjevek 22, Cerklje, ☎ 051/379-888 7006837

HYUNDAI ACCENT 1.3 LS slabše ohranjen, ali nevozen komplet za rezervne dele, ☎ 04/512-26-55, 041/874-181 7006938

MOTORNA KOLESA

PRODAM

MOTORNO KOLO Kimko sektor 125 ccm, primeren za solo vožnjo, z mehkim vzmetenjem za sedež, ☎ 040/282-485 7006925

AVTODELI IN OPREMA

PRODAM

4 ALUMINIJASTA platišča na tri vijake z gumami Michelin 155/70/13 za AX ali podobno, ☎ 031/742-207 7006949

GUME malo rabljene, nekaj tudi novih in jeklena platišča za razne avte in pren. klimo za avto 12V, 041/722-625 7007026

VLEČNO kljuko za Ford escort 1.4 l. 92 krajši, ☎ 04/595-77-14, 031/313-988 7006901

ZA BMW 5 prodam 5 original alu platišč z gumami Nokian, dim. 205/65/15 in 4 zimske gume MS 205/60/15, ☎ 031/772-154 7007014

KARAMBOLIRANA VOZILA

PRODAM

POLO 1.6 l. 95, karamboliran, zaleten spredaj, ☎ 041/759-219 7006850

TEHNIKA

PRODAM

RAČUNALNIK Pentium 256 MB RAM, CD, Windows 98, monitor 17", ugodno, ☎ 031/823-433 7006950

STROJI IN ORODJA

PRODAM

ELEKTROMOTORJE različnih moči, ☎ 031/523-383 7006920

MIZARSKO tračno brusilko, cena 250 EUR, ☎ 04/256-00-25 7006868

NOVO mizarsko delovno mizo, ☎ 041/582-828 7006879

SEKULAR za žaganje drv s koritom, ☎ 04/204-65-78 7006832

KUPIM

BETONSKI mešalec in garažna vrata, lahko samo krila, ☎ 031/301-993 7006884

GRADBENI MATERIAL

GRADBENI MATERIAL

PRODAM

DESKE lipe, bora in bukve mizarske kvalitete, zračno suhe, ☎ 04/51-21-777 7006969

IVERNE plošče, letve 4x5 cm, smreka, hrast in kostanj. 2,5, 4 in 5 cm, suha mešana drva, ☎ 04/231-19-64 7006916

NARAVNO sušene smrekove plohe, ☎ 031/838-908 7006896

POCINKANO mrežo (karo), viš. 1,5 m, ☎ 040/931-350 7006851

SMREKOVE plohe, ☎ 051/441-737 7006839

LU
Ljudska Univerza Škofja Loka
Podlubnik 1a
4220 Škofja Loka
tel.: 04/506 13 00
fax: 04/512 08 88
www.lu-skofjaloka.si

Srednješolski programi poklicnega, strokovnega in poklicno tehniškega izobraževanja za poklice:

VZGOJITELJ/ICA PREDŠOLSKIH OTROK

EKONOMSKI TEHNIK (4 leta ali 2 leti - PTI)

TURISTIČNI TEHNIK

PRODAJALEC

BOLNIČAR - NEGOVALEC

ADMINISTRATOR

Vpisni pogoj za program PTI je končana šola za prodajalca ali administratorja, za ostale programe končana OŠ ali nedokončana katerakoli triletna ali štiriletna šola. K vpisu vabimo tudi vse, ki se želijo prekvalificirati v navedene poklice. **Prekvalifikacija v poklic prodajalec traja samo eno leto.**

S predavanji v zgoraj navedenih programih začnemo v drugi polovici septembra 2007.

Informacije:
04/506 13 60 in www.lu-skofjaloka.si

STREŠNO kritino dvoreznik z vsemi dodatnimi elementi, ugodno, ☎ 0590/27-158, 041/892-262 7006764

KUPIM

ODKUPUJEMO hlodovino iz smreke, jelke in sušice, ☎ 041/442-151 7006421

STAVBNO POHIŠTVO

PRODAM

OKNA različnih dimenzij in dvoja drsna vrata ter vhodna vrata, zelo poceni, ☎ 031/367-290 7007001

4 OKNA in nekaj starih predmetov ter 12 sodov za namakanje, ☎ 031/769-103 7006833

KURIVO

PRODAM

DRVA metrska ali razžagana, možnost dostave, ☎ 041/718-019 7006572

BUKOVA drva in bukove goli, možna dostava, ☎ 04/57-25-283 7006864

BUKOVA drva, Bled z okolico, možnost dostave, ☎ 031/561-613 7006909

BUKOVA drva, ☎ 04/533-05-41, Vinko 7006852

BUKOVA drva, razžagana, 7m3 in peč na trda goriva, ☎ 040/785-248 7006827

BUKOVE butare, bukova in mešana razžagana drva z dostavo (Kranj), ☎ 041/239-328 7006876

DRVA suha, metrska, gabrova, bukova, itd, ugodno, ☎ 031/554-900 7006895

DRVA, bukova 50 EUR, hrastova 45 EUR in mešana 40 EUR, ☎ 041/887-058 7006886

SUHA, mešana drva, ☎ 04/255-16-16 7006838

SUHA bukova drva, cena po dogovoru, ☎ 031/443-126 7006872

SUHA bukova drva z dostavo in kupim tehtnico na uteži, ☎ 031/864-145 7006898

SUHA bukova drva, ☎ 041/884-882, po 15. uri 7006944

SUHA, bukova drva, cena 50 EUR/m3, Bled in okolica, ☎ 041/503-776 7006863

SUHA drva bukev, hrast 10 m3, ☎ 031/64-49-50 7006899

PODARIM

BUTARE za kmečko peč, 100 kom, ☎ 04/53-15-118 7006844

STANOVANJSKA OPREMA

POHIŠTVO

PRODAM

SEDEŽNO garnituro, ugodno, ☎ 041/358-486 7006842

ZELO stare postelje, ☎ 04/57-44-659 7006904

GOSPODINJSKI APARATI

PRODAM

APARAT za peko kruha in čistilec tal - Micko, ☎ 041/953-032 7006860

HLADILNIK Gorenje, ☎ 04/57-44-659 7006905

PRALNI stroj Bosch, star tri leta, ☎ 031/302-372 7006891

ZAMRZOVALNO omaro in pralni stroj Gorenje, ☎ 041/878-494 7006909

ZAMRZOVALNO skrinjo LTH 350 l v okvari, ☎ 04/232-31-27 7006934

OGREVANJE, HLAJENJE

PRODAM

BOJLER 140 l, malo rabljen, ☎ 041/758-972 7006949

MALO rabljen kiperbuš 60x40 na trda goriva in bojler TIKI 10 l, ☎ 041/697-164 7006976

PROSTO stoječ zaprt kamin, ☎ 04/510-39-69 7006849

TERMOAKUMULACIJSKO peč 4 KW, ☎ 041/298-704 7006890

KUPIM

KALORIFER na toplo vodo, prodam peč za centralno kurjavo, ☎ 04/518-53-43 7006924

OSTALO

PRODAM

NOVO kopalniško omarico s keramičnim umivalnikom, ☎ 041/457-407 7006935

GLASBILA

PRODAM

KLAVIATURO Yamaha PSR 730 primerna za učenje ali nastope v živo, ☎ 041/869-792 7006960

ROLAND in Korg zvočna modula, midi, disketnik, zvoki, ritmi za oder ali studio, ☎ 041/589-989 7006862

ŠOLA

PRODAM

RISALNO mizo Robotron, cena 100 EUR, ☎ 04/25-11-319 7006990

ŠPORT, REKREACIJA

PRODAM

ŽENSKO kolo Holland na 5 prestav, ☎ 041/512-312 7006835

ELIPTIK ET 6.0, ☎ 031/401-501 7006947

TURIZEM

TERME ČATEŽ, vikend hiša ugodno oddam, ☎ 041/652-920 7006940

HOBI

PRODAM

REZLJANE deske za lovske trofeje, ☎ 04/255-14-40 7006919

UMETNINE, NAKIT

PRODAM

TAPISERIJE - unikatne, posamezne iz kolekcije o terotu, cena 1200 EUR, ☎ 031/225-870 7007009

OBLAČILA

PRODAM

MOŠKO, gorenjsko narodno nošo z naramnicami, brez škornjev, ☎ 031/79-60-04 7006853

PODARIM

RJAV nošen krznen plašč št. 42, ☎ 04/574-46-59 7006906

OTROŠKA OPREMA

PRODAM

KOMBINIRAN otroški voziček, trikolesni, modro-bež, dobro ohranjen, zelo ugodno, ☎ 041/861-660 7006938

OTROŠKE rolerje št. 35-38, ☎ 040/336-272 7006858

PODARIM

OTROŠKI voziček za dvojčke in ležalni kavč, rdeče blago, ☎ 04/252-25-86, 041/567-290 7006954

ŽIVALI IN RASTLINE

PRODAM

NEMŠKE ovčarje z rodovnikom, stare dva meseca, ☎ 031/618-045 7006918

PSA, srnin pinč - samček, star 3 mesece, ☎ 04/514-62-44, 031/545-085 7006923

REZANO mahonijo, ☎ 04/574-46-59 7006903

PODARIM

KUŽKA mešanička, ☎ 031/850-536 7006970

PSIČKA mešanička, starega dober mesec, črne barve, zelo prijazen in simpatičen, ☎ 040/476-390 7006936

MLADE mucke, mešane, različnih barv, iz okolice Kranja, lahko pripeljemo, ☎ 041/784-159 7006943

KMETIJSTVO

KMETIJSKI STROJI

PRODAM

KOSILNICO BCS 602, pogon kose na sredini, primerna za košnjo v hribovitih terenih, cena 800 EUR, ☎ 041/831-569 7006899

SORTIRNIK za krompir Kozina in avtomatsko vago, ☎ 041/689-770 7006880

SORTIRNIK krompirja, avtomatsko tehtnico A.S.K. 2 Hmezad, Traktor IMT 39, ☎ 04/595-82-63 7006958

TRAKTOR Tomo Vinković 732, l.1987, cena 3.900 EUR, ☎ 041/204-474 7006957

TRAKTOR Zetor, 25 KM, samonakladalko SIP Novi Pionir 20 m3 in hidravlični cepilec drv 20 t, ☎ 051/673-752 7006892

KUPIM

KIPER prikolico in traktorski nakladač za gnoj, ☎ 041/569-386 7006889

TRAKTOR Zetor, Torpedo, Univerzal ali Štore ter kiper prikolico 4 t, plačilo takoj, ☎ 051/203-387 7006910

VILE za nošenje silažnih bal, ☎ 040/886-208 7006967

PRIDELKI

PRODAM

1 HA stoječe silažne koruze v Voklem, ☎ 051/308-954 7006961

2 HA silažne koruze, ☎ 041/767-339 7006974

BELJ krompir, ☎ 04/23-12-309 7006841

BELI in rdeči jedilni krompir ter drobni za krmo, ☎ 031/301-919 7006877

DOMAČ jabolčni kis iz bobrovcev in domače žagnje, ☎ 04/25-71-607 7006963

DOMAČI med in medico, cena 5 EUR, Hraše 1, Preddvor, ☎ 04/25-51-856 7006948

HRUŠKE konferans, primerne za vlaganje, ☎ 041/492-950 7006900

HRUŠKE tepke za mošt ali žganjekuho, ☎ 041/461-557 7006921

JEDILNI in krmni krompir, ☎ 04/23-11-512, 051/309-931 7006873

JEDILNI krompir in krompir za krmo, ☎ 041/857-703 7006987

KORUZO za siliranje v Šenčurju, ☎ 041/787-995 7006878

KORUZO za silažo, 34 arov, ☎ 04/252-32-73 7006962

KORUZO ta silažo 1 ha v Zalogu pri Cerkljah, ☎ 04/252-62-72, 040/526-272 7007019

KRMNI krompir, ugodno, ☎ 041/894-455 7006867

KRMNI krompir, ☎ 031/511-045 7006885

KROMPIR beli, jedilni in krmni ter suha bukova drva, ☎ 031/585-345 7006785

KROMPIR desire, jedilni, ☎ 04/25-91-169 7007010

RDEČO peso za vlaganje, Smolej, Luže 22a, ☎ 04/253-65-65, 041/789-608 7006913

SILAŽNO koruzo, stoječo v Šenčurju, ☎ 040/355-865 7006866

STOJEČO koruzo, ☎ 051/397-119 7006874

ŽELITE POCENI KRUH?
Kupite moko tip 500 v **Agropromet Cerklje** in specite kruh doma.
Telefon: 04/2526-440

STOJEČO koruzo, 1 ha, Kranj, ☎ 031/624-552 7007031

TEPKE za mošt ali namakanje, ☎ 04/531-58-02 7006911

V BLIŽINI Radovljice prodam 0,8 ha silažne koruze, ☎ 041/633-387 7006942

KUPIM

KORUZO stoječo, okolica Kranja, ☎ 041/669-976 7007035

SADJE za žganjekuho ali menjam žganje za sadje, ☎ 031/380-467 7006964

SILAŽNO koruzo in koruzo v zrnju, Sorško polje, ☎ 030/921-944 7006850

VZREJNE ŽIVALI

PRODAM

160 KG težkega teleta, ☎ 04/595-73-06 7006991

BIKCA simentalca, težkega 140 kg, ☎ 041/456-052 7006955

BIKCA simentalca, starega 2,5 meseca, ☎ 041/726-668 7006931

BIKCA LS/ČB, starega 10 dni, ☎ 041/826-760 7006977

BIKCA ČB, starega 10 dni, ☎ 031/513-709 7006997

BIKCA simentalca 180 kg, beli jedilni krompir in domače žganje, ☎ 031/352-196 7007017

ČB bikca, starega 14 dni, ☎ 04/533-01-76 7006912

ČB BIKCA starega 14 dni, ☎ 040/128-893 7006902

ČB BIKCA starega 14 dni, ☎ 04/25-60-223, 031/840-266 7007006

ČB BIKCE, ☎ 041/811-910 7006973

DVA BIKCA stara 6 in 7 mesecev, ☎ 041/850-440 7007032

JARKICE rjave, bele piščance za zakol, Hraše 5, Smlednik, ☎ 01/362-70-29 7006837

KRAVO simentalko, 3 mes. po telitvi ali menjam za bikca ter prodam molzni stroj, ☎ 04/25-22-610 7006879

KRAVO simentalko s teličkom, ☎ 041/603-332 7006932

ORJAŠKE lisce, plemenske samce in samice ter kunčje (zajčje) meso, ☎ 040/674-088 7007000

PAŠNO telico simentalko pred telitvijo, Rovte 12, Podnart 7007008

PONI žrebca, starega 3 leta, črne barve in 2 kozi primerni za rejo, ☎ 04/231-24-07 7007021

SUHA bukova drva, ☎ 031/764-624 7006820

TELICO simentalko, brejo 8 mesecev, ☎ 04/252-17-39 7006917

TELICO staro eno leto, ☎ 04/594-92-27 7006976

TELICO simentalko, brejo 5 mesecev, ☎ 04/533-13-80, 041/286-701, Bešter 7007004

TELIČKO simentalko, staro 4 mesece, ☎ 04/518-20-54 7006857

TELIČKO simentalko, staro 14 dni, ☎ 04/25-21-631, 041/378-811 7006870

TELIČKO simentalko, staro 4 mesece, ☎ 041/971-594 7007011

TRI koze s planine, ☎ 040/621-924, 031/823-049 7006863

ZAJCE orjaški lisec z mladiči ali posamezno, ☎ 040/943-690 7006865

ZAJCE za rejo, stare 6 mesecev, cena 16 EUR, ☎ 051/397-256 7006936

ZAJKLE in zajca za pleme - lisce, ☎ 040/562-959 7007002

ŽREBICO haflinger, staro dve leti, ☎ 04/51-97-082 7006971

KUPIM

BIKCA simentalca ali križanca, starega do enega meseca, ☎ 031/693-847 7007013

BIKCA simentalca ali mesne pasme, starega do 14 dni, ☎ 041/841-632 7007024

DOBRO kozo za hlevsko rejo, ☎ 031/731-604 7006926

MLAJŠO kozo z mlekom, dobro mlekarico, ☎ 04/514-12-27 7006922

OSTALO

PRODAM

HLEVSKI gnoj ali menjam za silažno koruzo, ☎ 031/474-211 7006929

LESENO kad 1200 l in 400 l za namakanje sadja, ☎ 041/855-359 7006945

KUPIM

TOČILO za med Logar, ☎ 041/503-776 7006981

PODARIM

ŽE RABLJENE cvetlične lončke, ☎ 04/574-46-59 7006907

ZAPOSLITVE (m/ž)

NUDIM

DEKLE ali žensko za strežbo v piceriji zaposlimo redno ali honorarno, Picerija Pod gradom, Koroška c. 26, Tržič, ☎ 04/596-20-55, 031/571-781 7006968

IŠČEMO prijetno dekle za delo v baru, možna redna zaposlitev, Mateja Kastrat s.p., Staneta Žagarja 53 b, 4000 Kranj, ☎ 041/710-759 7006771

IŠČEMO prijetno dekle za strežbo v kava baru, vikendi prosti, Jakelj in ostali d.n.o., Benedikova 1, Kranj, ☎ 031/764-399 7006778

IŠČEMO študentko za pomoč v trgovini LOOK - čevelj, Mestni trg 7, 4220 Škofja Loka, ☎ 031/676-209 7006792

NATAKARICE zaposli restavracija v LJ za dol. ali nedol. čas, plača dobra in stimulativna delo v dveh izmenah vikendi prosti, prevoz iz Radovljice organiziran, Andrej Šumi s.p., Alpska c. 52, Lesce, ☎ 01/566-30-96 7006869

Zaposlimo
VOZNIKA TOVORNEGA VOZILA (m/ž)
lahko tudi začetnik
kategorije C, E v mednarodni špediciji.
Telefon: 04/20-14-120, 041/378-106, **Tradex, d.o.o., Kolodvorska c. 1, Kranj**

PICERIJA Tonač, v Kranju, Grmičeva 1, zaposli dekle ali fanta za delo v šanku, lahko študent, ☎ 041/799-411 7006894

PICOPEKA z izkušnjami zaposlimo v redno delovno razmerje. Picerija Pod gradom, Koroška cesta 26, Tržič, ☎ 04/596-20-55, 031/571-781 7006972

PICOPEKA - kuharja in natakarja/ico za picerijo v Gorenji vasi, Poljanska dolina, zaposlimo. HIS TRADE d.o.o., Škofjeloška 1, Kranj, ☎ 041/622-037 7007018

REDNO ALI HONORARNO zaposlim natakarja/ ico za delo v gostinskem lokalu, nedelje in prazniki prosto Bojan Brišnik s.p., Klanec 38, Komenda, ☎ 041/570-937 7006885

RESTAVRACIJA Podvin, Mošnje 1, Radovljica, nudimo delovno mesto natakar m/ž, z delovnimi izkušnjami 3-5 let, z znanjem tujih jezikov (ang., nem., ita.), zaželen vozniški izpit, ☎ 040/811-173 7007020

SINKOPA d.o.o. Žirovnica 87, vabi v svoj tim sam. prodajalca glasbil in avdio tehnike, v PE Radovljica, zah. je V. st. izob. teh. smeri, poznavanje glasbil, avdio tehnike in osn. poz. dela z računalnikom, ☎ 04/580-50-10 7006729

V RESTAVRACIJI Okarina, na Bledu, Ljubljanska c. 8, zaposlimo natakarja/-ico, odlično plačilo, delo v večernih urah, ☎ 041/632-369 7006896

ZAPOSLIM prodajalca za prodajanje rib, relacija Ljubljana-Kamnik in pomožnega kuharja za pripravo ribjih jedi, Vinko Privileggio s.p., Tomšičeva 23, Kamnik, ☎ 041/625-772 7007028

ZAPOSLIMO natakarico za delo v gostilni Prajerca v Škofji Loki, 2- izmensko delo, nedelje in prazniki prosto, Fon d.o.o., Breg ob Savi 64, Mavčiče, ☎ 041/735-909 7006836

ZAPOSLIMO prodajalko v živilski trgovini Market Krona, Jelka Praprotnik s.p., Brezje 63a, Brezje. Zaželene izkušnje, ☎ 041/784-006 7006787

TAKOJ zaposlimo 4 zastopnike, poleg osnovne plače še dodatna stimulacija, pisne prošnje: Posredništvo Zdene Brovč s.p., Virmaše 170, Škofja Loka 7006843

NA GOVEDOREJSKI kmetiji iščem oskrbnika živali - molža, krmljenje in druga dela. V poštev pride moški, par ali manjša družina, zagotovljeno stanovanje + plačilo, Alič, Setnik 1, Polhov Gradec, ☎ 01/364-01-90 7006777

NOVO delovno mesto v vrtnem centru. Zaposlimo cvetličarja, aranžerja in vrtnarja. Vrtni center Gašperlin, Moste 99, Komenda, ☎ kmetija-ag@siol.net 7006881

V NAŠ kolektiv vabimo delavca v avtomatski avtopralnici Kärcher, Gitas, Kranj, d. o. o., Zg. Bitnje 1, Žabnica, 04/231-56-90 7006640

ZA NEDOLOČEN ČAS zaposlimo zastopnike in vodje skupin za terensko prodajo novih artiklov za varovanje zdravja, najboljši pogoji in uvajanje v delo, Sinkopa, d.o.o., Žirovnica 87, 041/793-367 7007025

DELAVCA na predelavi plastike in upravljalca strojev zaposlimo. Znanje nastavljanja orodij je prednost. Možna priučitev. Košan, d.o.o., Hafnarjevo nas. 124, Šk. Loka, ☎ 04/51-30-800 7007007

ZAPOSLIMO delavca v krovstvu, tesarstvu, stavbnem kleparstvu, mizarstvu. Zaželene so delovne izkušnje, pos. doba je 3 mes. z možnostjo zap. za ned. čas. Krovstvo Pogačar k.d., Čopova 25, Lesce, ☎ 040/713-110 7006628

Za določen čas, dobo treh mesecev, z možnostjo podaljšanja, zaposlimo
dve prodajalki (m/ž)
konfekcije in hišnega tekstila za polovični delovni čas, delo v turnusu z možnostjo podaljšanja. Mencinger Lesce, Alpska c. 68.

Od prijavljenih pričakujemo še osebno urejenost, komunikativnost, smisel za delo s strankami in barvnimi kombinacijami, natančnost in prilagodljivost.

Pisne ponudbe z življenjepisom in dokazili o izobrazbi in izkušnjah pošljite do 19. 9. 2007 na naslov podjetja. Zaželen je rokopis in telefonska številka, da vas bomo lažje povabili na razgovor.

ZAPOSLIMO ličarja/ko, pisne ponudbe na naslov: Glider service, Franc Novak s.p., Alpska cesta 43, 4248 Lesce 7006965

ZAPOSLIMO osebo za pripravo na barvanje, pisne ponudbe na Glider service, Franc Novak s.p., Alpska cesta 43, 4248 Lesce 7006966

ZAPOSLIMO avtomehanika, zaželene izkušnje AG Gantar, Bratov Praprotnik 10, Naklo, ☎ 04/25-76-050 7007029

JURČIČ & Co d.o.o., Poslovna cona A 45, Šenčur, zaposli disponenta m/ž v logistiki za področje mednarodne špedicije za srednjo in zahodno Evropo, pogoj znanje ang. in nem. jezika, zaž. izkušnje, ☎ 041/642-672 7006885

Objavljamo prosto delovno mesto za prodajo v trgovini z obutvijo.
Pridobljena ustrezna izobrazba, potrebne so delovne izkušnje.
Trgovina je v Škofji Loki.
Prijave na naslov
Proizvodnja obutve
MM Style, d. o. o.,
Senično 53, 4294 Križe.

IŠČEM

DELO prodajalke z darilnim programom, okolica Radovljice, Lesc, Jesenic, ☎ 040/669-856 7006848

DELO v administraciji na območju Gorenjske, ☎ 041/809-920 7006847

IŠČEM mlajšo žensko za pomoč invalidni osebi v Kranju, ☎ 041/897-144 7006938

IŠČEM DELO kot inštruktor in prevajalec iz/v ang. jezik ter matematike, ☎ 031/323-235 7006834

IŠČEM DELO za nekaj ur dnevno, varstvo otrok ali spremstvo starejših, ☎ 031/262-653 7006882

IŠČEM DELO kot šivilja za manjša popravila, ☎ 041/317-349 7007023

ONE MAN BAND išče delo, igranje s petjem za različne zabave z narodnozabavno glasbo, ☎ 031/442-424 7006925

POSLOVNE PRILOŽNOSTI

GOTOVINSKI KREDITI za vse zaposlene in upokojene. Lons, d. o. o., Gregorčičeva 8, Kranj, ☎ 04/23-66-806, 051/387-753 7006803

UREJAMO najugodnejše kredite na hipoteko, OD ali pokojnino. V kreditno sposobnost se upoštevajo tudi dodatek za malico, prevoz, otroški dodatek itd., Planinšek k.d., Šinkov Turn 23, Vodice, ☎ 031/206-352 7007034

KREDITI DO 8 LET
za vse zaposlene ter upokojence do 50 % obremenitve doh., stare obveznosti niso ovira. Krediti tudi na osnovi vozila ter leasingi. Možnost odplačila na položnice. Pridemo tudi na dom. **NUMERO UNO Robert Kukovec s.p., Mlinska ul. 22, Maribor, telefon: 02/252-48-26, 041/750-560.**

STORITVE

NUDIM

ADAPTACIJE, novogradnje od temelja do strehe. Notranje omete, fasade, kamnite škarpe, urejanje in tlakovanje dvorišč, z našim ali vašim materialom, SGP Bytyqi d.n.o., Struževo 3a, Kranj, ☎ 041/222-741 7006598

ASTERIKS SENČILA Rozman Peter, s. p., Senično 7, Križe, tel.: 59-55-170, 041/733-709; žaluzije, rolоji, rolete, lamelne zavese, plise zavese, komarniki, markize, www.asteriks.net 7006600

BARVANJE fasad in napuščev, ugodno in kvalitetno, Megamatrix, d. o. o., Staretova 39, Kranj, 041/570-957 7006829

BELJENJE notranjih prostorov, kitanje, sten in stropov, barvanje fasad, oken, vrat in napuščev, dekorativni ometi in opleski, Pavec Ivan s.p., Podbrezje 179, Naklo, ☎ 031/39-29-09 7006432

GRADBENIK REXHO d.n.o. Adergas 13, Cerklje, izvaja od temeljev do strehe, notranji ometi, vse vrste fasad, kamnite škarpe, adaptacije, urejanje in tlakovanje dvorišč, ☎ 041/589-996 7005769

GRADBENO PODJETJE KRANJ d.o.o. Zupanova 6, Šenčur izvaja vsa gradbena dela, notranje omete, vse vrste fasad, adaptacije, novogradnje, tlakovanje dvorišč, kvalitetno, hitro in poceni, 051/354-039 7006285

IZDELUJEMO in prenavljamo strehe, Megamatrix d.o.o. Staretova 39, Kranj, ☎ 041/570-957 7006583

IZVAJAM vsa gradbena dela, notranje omete, fasade, adaptacije, tlakovanje dvorišča, ograje, kamnite škarfe in dimnike, kvalitetno, hitro in poceni, SGP Beni, Struževo 7, Kranj, ☎ 041/561-838 7006815

IZVAJAMO sanacije dimnikov, vrtanje, zidava, montaža novih, popravila starih, nudimo dimne obloge, dimne kape. Novak & Co, d.n.o., Ljubljanska 89, Domžale, 031/422-800 7006720

LOANINA gradbeništvo, d. o. o., Glavni trg 14, 4000 Kranj. Izvajamo vsa gradbena dela, 041/257-326 7006162

NUDIM vse vrste električnih instalacij v novogradnjah in adaptacijah ter razna manjša popravila, Janez Valter s.p., Zg. Duplje 24, Duplje, ☎ 041/760-616 7006141

NUDIM čiščenje, likanje in pomoč v gospodinjstvu, Čistilni servis Irena Pančur s.p., Franca Berleta 15, Cerklje,, ☎ 041/85-85-13 7006514

OMETI notranjih prostorov, pozidava predelnih sten, cementni obrizg in faže, Janez Šavs s.p., Dvorski trg 16, Preddvor, ☎ 041/567-170 7006826

PRAZNJENJE GREZNIC Bled-Radovljica-Jesenice, Miro Mežek, s. p., Krnica 48a, Zg. Gorje, 041/518-199 7007030

PRENAVLJAMO HIŠE in stanovanja v Kranju in okolici - rezervirajte svoj termin, Megamatrix, d. o. o., Staretova ul. 39, Kranj, 041/570-957 7006830

PREVOZE lesa nudimo po ugodni ceni. Terles d.o.o., Bistrica, Bistrica 12, Naklo, ☎ 04/533-16-40, 041/875-091 7007036

RTV SERVIS Šinko Marko s.p., C. na Klanec 53, Kranj, pop. TV, video, malih gos. aparatov, ☎ 04/233-11-99 7006461

SLIKOPLESKARSTVO Bizant Gorazd s.p., Britof 9, 4000 Kranj vam nudi kvalitetne in ugodne pleskarske storitve, ☎ 041/514-647 7006317

SLIKOPLESKARSTVO STIMS d.o.o., Senično 7, 4294 Križe, stims @email.si 7006697

TESNJENJE OKEN IN VRAT izvožena tesnila do 30 % prihranka pri ogrevanju. Prepiha in prahu ni več! Zmanjšan hrup, 10 let garancije. BE & MA, d. o. o., Ekslerjeva 6, Kamnik, 041/694-229 7006725

IZOBRAŽEVANJE

KAKOVOSTNI JEZIKOVNI TEČAJI 1.-6. stopnje, 229 EUR, individualne ure 10 EUR. Švicarska šola, Pot v Bitnje 16, KR, ☎ 04/23-12-520, 041/440-793, www.svicarska-sola.gajba.net 7006871

ZASEBNI STIKI

30.000 POSREDOVANJ, 11.000 poznanstev v preteklem letu je karakteristika ženitne posredovalnice Zaupanje za vse generacije, ki posreduje po vsej Slo, ☎ 03/57-26-319, 031/505-495, 031/836-378 7004038

BREZPLAČNO spoznajte fante, Ženitna posredovalnica Zaupanje, p.p.40, Prebold, ☎ 03/57-26-319, 031/836-378 7006946

DEKLETA, brezplačno lahko spoznate fante za iskrene, resne, trajne zveze iz vse države, ☎ 031/836-378 7004126

GREM za družbo starejši ženski v zameno za stanovanje, najraje Kranj z okolico, nujno, ☎ 040/438-709 7006837

IZGUBLJENO, NAJDENO

PROSIM poštenega najditelja črne ženske denarnice, naj jo vrne na naslov na dokumentih. 7006890

RAZNO

PRODAM

CISTRENO 5000 l, primerno za zalogovnik vode, cena 300 EUR, ☎ 041/503-776 7006982

DRVA, smrekova, Radovljica, sode za mošt, slamoreznico Mengele, ☎ 031/632-677 7006985

PLASTIČNO tuš kabino 190x90, kotel za žganjekuho, tel. aparat, ☎ 0590/14-340 7006996

PVC gajbice 30 kg lepo ohranjene in ptičjo kletko, ☎ 04/25-11-978 7006941

ZAHVALA

Draga mama,
ljubila si polje, družino in dom.
Prekmalu zazvonil
ti vaški je zvon.

Ob smrti drage mame

PAVLE ŠTEMPIHAR

roj. Teran

se zahvaljujemo vsem, ki ste darovali cvetje in sveče ter jo pospremili na njeni zadnji poti.

Vsi njeni
Luže, september 2007

ZAHVALA

Ljubila si zemljo,
ljubila si dom,
ob koncu poletja
odšla si v večni dom.

Ob slovesu naše drage mame

FRANČIŠKE RAKOVEC

iz Dolenje vasi

se iskreno zahvaljujemo vsem sorodnikom, prijateljem, sosedom in znancem za izrečena sožalja, darovano cvetje, sveče ter spremstvo na njeni zadnji poti.
Hvala vsem, ki ste jo spoštovali in imeli radi.

Tvoji: sin Jože, hčeri Martina in Marija z družinami
Dolenja vas, 6. septembra 2007

ZAHVALA

V 97. letu nas je zapustil naš dragi mož, oče, stari oče in tast

JOŽEF STANONIK

z Dolenjega Brda v Poljanski dolini

Iskreno se zahvaljujemo vsem domačim, sosedom, prijateljem in sorodnikom za vso pomoč, izrečeno sožalje, za darovano cvetje, sveče ter za vse molitve. Zahvaljujemo se dr. Andi Perdanovi in sestrama Mariji in Nadi za njihovo skrb in pozornost med dolgotrajnim zdravljenjem. Iskrena zahvala domačemu g. župniku Jožetu Stržaju za obiske na domu in lep pogrebni obred. Hvala vsem, ki ste našega očeta pospremili na njegovi zadnji poti.

Žena Angela, hčerka Danica z možem Tonetom

ZAHVALA

V 74. letu starosti nas je nenadoma zapustila sestra, teta in sestrična

FRANCKA NOVAK

z Jame 23

Iskrena hvala sorodnikom, sosedom, prijateljem in znancem za izrečene besede sožalja, podarjeno cvetje, sveče in svete maše. Hvala gospodu župniku Janezu Šavsu za lepo opravljen obred, nosačem, zvonarju, kranjskim policistom in kranjskim gasilcem, vodnikom reševalnih psov Kranj, prostovoljnim gasilcem iz Mavčič in Brega, Komunali Kranj, pogrebni službi Navček in pevcem Zupan. Hvala vsem imenovanim in neimenovanim, ki ste jo pospremili na njeni zadnji poti.

Žalujoči vsi njeni
Jama, Breg ob Savi, Drulovka, Podreča, Kranj, Britof,
8. septembra 2007

ZAHVALA

Bremena usode te niso zlomila,
pod zadnjim bremenom pa si omahnil.
Bolezen iz tebe vso moč je izpila -
za tabo ostala je le še gomila.

V 56. letu nas je zapustil naš ljubljeni mož, oče, dedi, sin, brat in stric

SLAVKO KLEMENČIČ

Kadar odhajajo najdražji, smo ob izgubi neskončno majhni in nebogljeni. Iskreno se zahvaljujemo vsem sorodnikom, prijateljem, sosedom in vsem, ki ste ga imeli radi in ga niste pozabili v času njegove hude bolezni ter ga v tako velikem številu pospremili na njegovo zadnjo pot. Hvala za podarjene sveče, cvetje in denarno pomoč. Hvala sodelavcem podjetja Marmor Hotavlje, Igorjevim in Anitinim sodelavcem ter Janinim sošolcem. Posebna zahvala osebju bolnišnice Golnik iz ZD Gorenja vas, gospodu župniku Šuštarju, Pavletu in Silvu za lepe poslovilne besede, pevcem Zupan, zvonarju Aciju in pogrebni službi Akris. Najlepša hvala za vsa ustno in pisno izrečena sožalja. Za vedno te bomo nosili v naših srcih.

Vsi njegovi
Studor, 2. septembra 2007

ZAHVALA

V ponedeljek, 3. septembra 2007, je v 75. letu starosti nenadoma sklenil svojo življenjsko pot dragi mož, oče, brat, stari oče, tast in svak

MIHAEL JENKO

iz Dragočajne

Iskreno se zahvaljujemo vsem sorodnikom, sosedom, prijateljem in znancem za izrečena sožalja, darovano cvetje, sveče in maše ter govorniku za ganljive besede ob slovesu. Hvala vsem, ki ste se mu poklonili in ga pospremili na njegovi zadnji poti.

Žalujoči vsi njegovi

ZAHVALA

Niti zbogom nisi rekel,
niti roke nam podal,
le oči zaprl si
in v večnost se podal ...

Ob boleči izgubi, v 38. letu starosti je nehalo biti srce našega ljubljenega sina, moža, očija, brata, svaka, strica, nečaka, ratranca in prijatelja

JANEZA PAHULJA ML.

se najtopleje zahvaljujemo vsem sorodnikom, sosedom, prijateljem, znancem za izražena ustna in pisna sožalja, za darovano cvetje, sveče, hvala vsem, ki ste sočustvovali z nami in ga v tako velikem številu pospremili na zadnjo pot v mnogo prerani grob. Iskrena hvala taksistom z Brnika, moto kluba Kevder, lovcem LD Šenčur, kolektivu Ljubljanskih mlekarn, kolektivu Pošta Cerklje ter učiteljem OŠ Staneta Žagarja ter ostalih šol. Zahvala tudi govornikom za ganljive besede slovesa. Zahvaljujemo se pogrebni službi Komunala Kranj, g. dekanu Stanetu Zidarju, g. župniku Francu Godcu in patru Niku Žvoklju za ganljiv pogrebni obred. Hvala pevcem in glasbeniku za nežne zvoke Tišine.
Še enkrat iskrena hvala vsem, ki ste ga imeli radi in se s spoštovanjem poslovili od njega.
Ljubi naš Jani, vedno boš z nami v naših srcih.

Vsi tvoji
Kranj, september 2007

ZAHVALA

Pride trenutek, ki se ga bojimo,
pride trenutek, ki si ga želimo,
pride trenutek, ko ugasne življenje,
pride trenutek, ko mine trpljenje.

Poslovili smo se od

TEREZIJE LEBEN-PIVK

Ob tem slovesu se želimo zahvaliti vsem, ki ste z nami sočustvovali, darovali cvetje, sveče in jo spremili na zadnji poti. Posebej se želimo zahvaliti zdravnikom in zdravstvenemu osebju Zdravstvenega doma Kranj in Bolnišnice Golnik, ki ste ji v okviru možnosti lajšali trpljenje, negovalkam oddelka pomoč na domu Doma upokojencev Kranj za nego in pomoč in gospem Majdi, Nastji in Cvetani za globoko čustvene poslovilne besede.

Vsi njeni
Kranj, 5. septembra 2007

ZAHVALA

V 88. letu nas je zapustila draga mama

GABRIJELA RIHTARŠIČ

roj. Valančič

Iskreno se zahvaljujemo sosedom, sorodnikom, znancem in prijateljem za izrečeno sožalje, darovano cvetje in sveče. Hvala dr. Branku Koširju za zdravljenje na domu ter patronažni sestri Alenki za nego. Posebna hvala gospodu župniku Ivanu Miheliču za lep pogrebni obred ter cerkvenemu pevskemu zboru za petje.

Žalujoči hčerki Francka in Minka z družinama

ANKETA

Zapostavljeni?

CVETO ZAPLOTNIK

Medtem ko Civilna iniciativa (za) ljudi pod Jelovico poudarja zapostavljenost Lipniške doline v radovljiški občini, občinska uprava s podatki dokazuje, da vlaganja v ta del občine naraščajo. Kaj pa o tem menijo krajani?

Foto: Tina Dokl

Aleš Vovk iz Podnarta:

"Lipniška dolina je zapostavljena, vendar bi tudi kot samostojna občina težko reševala probleme. V Podnartu so problem težki tovornjaki, čakanje pred železniškimi zapornicami ..."

Milena Cvenkelj iz Podnarta:

"Občina namenja veliko denarja za Radovljico in Lesce, premalo pa za kraje na desnem bregu Save. Cesta skozi Podnart je zelo nevarna, za varnostno ograjo bi morali urediti še pločnik."

Rudi Potočnik iz Rovt:

"Radovljiška občina je veliko naredila za Radovljico, premalo pa za bolj odročne kraje. Pri nas je glavni problem slaba cesta od češnjiškega mostu do meje s kranjsko občino."

Boris Ažman iz Krope:

"Občina je že marsikaj naredila v Kropi, želeli bi si še več. Cesta v Kropo je slaba, številne stare hiše bi bilo treba obnoviti, pri tem pa bi domačinom morali pomagati občina in država."

Vinka Žaberl iz Krope:

"Radovljiška občina premalo naredi za Kropo. Če pa bi bila Lipniška dolina samostojna občina, bi bilo verjetno še slabše. Največji problem so slabe ceste in neurejena kanalizacija."

Razigrani Gorenjci v Prekmurju

Stotnija naročnikov in bralcev Gorenjskega glasa je v torek obiskala Prekmurje in uživala v gostoljubju ljudi ob Muri.

JOŽE KOŠNJEK

Kranj - Za nami je še eden od prijetnih izletov Gorenjskega glasa. V torek je sto naročnikov in bralcev Gorenjskega glasa obiskalo Prekmurje, spoznavalo značilnosti te pokrajine ne levem in tudi desnem bregu Mure in uživalo ob izvrstnih jedeh in vinih, ki jih rodijo tamkajšnje gorice. Dva polna avtobusa izletnikov sta se najprej ustavila v Gornji Radgoni, kjer so radovedne Gorenjce sprejeli v vinski kleti Radgonskih goric in na Janževem Vrhu, nato pa jih je po okrepčilu z bogračem čakalo presenečenje v znani prekmurski gostilni Lovenjak v Polani blizu Murske Sobote. Kuharska mojstra Janez Štrukelj in Branko Časar sta radovednim Gorenjcem, predvsem ženskemu delu, pokazala skrivnosti kuhe in pečenja gibanice in nekaterih drugih najbolj znanih prekmurskih jedi. Pozno zvečer so bili izletniki znova na Gorenjskem.

Več o potepu Gorenjskega glasa po Radgonskih goricah in Prekmurju boste lahko prebrali v prilogi Na potep, ki bo izšla konec meseca.

Gorenjci pred gostilno Lovenjak v Polani / Foto: Tina Dokl

Popis nepremičnin do 21. decembra

ŠTEFAN ŽARGI

Ljubljana - Številne pritožbe državljanov o tem, da o popisu nepremičnin niso bili obveščeni in da jih popisovalci sploh niso obiskali, je prisililo Ministrstvo za javno upravo (MJU), ki je odgovorno za učinkovito delo uprave, k ukrepanju. Skupaj z vodstvom Geodetske uprave Republike Slovenije (GURS) so sklenili državljanom do 21. decembra ponuditi dodatno možnost za popis nepremičnin.

Državljani, ki so jih popisovalci obšli, ne smejo biti kaznovani, so prepričani na MUJ, imajo pa možnost, da se za obisk popisovalca dogovorijo na geodetski upravi oziroma se prijavijo na spletni naslov ali pokličejo po telefonu (naslovi, spletni naslov in telefonske številke bodo objavili prihodnji teden). Obiskal jih bo predstavnik uprave in ne več popisovalec. Obisk inšpektorja in globo torej lahko pričakujejo le tisti, ki se dokazano na prejeto obvestilo niso odzvali.

Kot smo že poročali, je od skupno 1,7 milijona stavb oziroma delov stavb ostalo nepopisnih "le" 140 tisoč, kar na GURS-u kljub vsemu ocenjujejo kot velik uspeh.

Mladoporočenci

V Kranju sta se 8. septembra poročila **Enis Bašić** in **Saljka Ciriković**, na Brdu pri Kranju **Mladen Simenunović** in **Saša Sušnik** ter **Luka Rupnik** in **Karmen Primožič**, na Zgornjem Brniku pa **Bojan Cvek** in **Lucija Miklič**. Na Bledu so 8. septembra sklenili zakonsko zvezo: **Sanel Šehić** in **Elvira Medić**, **Samir Bešlagić** in **Edina Šupuk**, **Bojan Dolinar** in **Urša Bitenc**, **Yujin Nagasawa** in **Asja Pörtsch**, **Matija Majcenovič** in **Karmen Dietner** ter **Marko Mubi** in **Sabina Kraševec**. Mladoporočencem podarjamo polletno naročnino na Gorenjski glas.

PODBREZJE

Protest proti centru za ravnanje z odpadki

Gorenjsko ekološko društvo prireja danes, 14. septembra, ob 16. uri pred gasilskim domom v Podbrezjah protestni shod proti centru za ravnanje z odpadki na Tromeji. Organizatorji so povabili prebivalce iz približno tisoč gospodinjstev v naseljih Podbrezje, Gobovce in Bistrica ter krajevnih skupnostih Ljubno in Kovor. Zaradi množičnosti prireditve bodo med 16. in 17. uro postavili zapore na regionalni cesti Naklo-Radovljica v Podbrezjah. **S. S.**

vremenska napoved

Napoved za Gorenjsko

Danes bo pretežno jasno. V soboto bo sončno, čez dan se bo prehodno zmerno pooblačilo, vendar bo suho vreme. V nedeljo bo spet prevladovalo sončno vreme.

Agencija RS za okolje, Urad za Meteorologijo

PETEK	SOBOTA	NEDELJA
8/22°C	8/23°C	9/21°C

razvedrila

GG

PRILOGA GORENJSKEGA GLASA

Na Belvijevi noči je nastopil tudi Omar Naber. / Foto: Tina Dokl

GLASBA

SUPERNOVIN JUNAK

Premiera videospota [illegible] skupine Supernova [illegible] sledi privabila [illegible] poslušovalcev

02

KULTURA

RIBE ŽIVAHNO PLAVAJO

Prihodnji teden bo v Prešernovem gledališču v Kranju prva predstava [illegible]

03

LJUDJE

FESTIVALSKA PLIMA ZAJELA KRANJ

[illegible] Belvijev festivalski dan [illegible] v Kranju [illegible] Surf Rock Festival Wave in prvi festival Dream Town [illegible]

08

PETEK_14. 9. 2007

GLASBA

Crvene jabuke v Cvetličarni

Ne zamudite koncerta **Crvene jabuke**, ki bo v četrtek, **20. septembra 2007**, ob **21. uri v ljubljanski Cvetličarni**. Premierno boste lahko v živo slišali skladbe z nove plošče Duša Sarajeva, in kot se spodobi za cikel koncertov The Best Of, boste slišali tudi njihove največje uspešnice. Da je skupina več kot zaželena pri nas, potrjuje dejstvo, da je bil njihov zadnji koncert v Cvetličarni popolnoma razprodan. In kot vedno vas v okviru Limited Edition koncertov v Cvetličarni vabijo po koncertu tudi na tematsko "after" zabavo.

V sodelovanju z organizatorjem bomo podelili nekaj vstopnic. Do 18. septembra odgovorite na vprašanje: **Je skupina v Cvetličarni že nastopila?** *Da* ali *ne*, pa sta možna odgovora. Odgovor pošljite v obliki sms na številko 031/691-111 za 'jabuke'. Zadeva naj izgleda takole: (šifra) jabuke + (odgovor) da/ne + vaše ime in priimek. **A. B.**

Foto: arhiv organizatorja

Aleksander Mežek teče skozi čas

Danes zvečer ob **19.30** lahko na **Pungertu** v Kranju prisluhnete premiernemu **koncertu novega albuma Aleksandra Mežka** Tečem skozi čas. Z njim bo nastopil tudi kitarist Dave Goodes. V primeru slabega vremena bo koncert v Galeriji Dali. **A. B.**

Nova sezona za Dancefloor

Oddaja Dancefloor vas tudi to leto ne bo pustila hladne. Mlada in nekoliko prenovljena ekipa je že začela s predstavljanjem DJ-ev, ki so se prijavili na njihovo zanimivo tekmovanje. Na tekmovanje se je prijavilo kar 29 večinoma še neuveljavljenih DJ-ev iz vse Slovenije, ki se bodo med seboj pomerili v škofjeloškem klubu Studio. **Tekmovalcem lahko izrazite podporo na predtekmovanjih 13. oktobra in 10. novembra, finale pa bo 8. decembra, ko bodo razglasili velikega tekmovalca.** Več informacij najdete na http://oddajadancefloor.slo-dj.com. **A. B.**

Izštekani in Siddharta

Po več kot osmih letih se **Siddharta** ponovno spušča v akustične vode v oddaji Izštekani. **Jure Longyka**, radijski voditelj in snovalec omenjene oddaje, bo člane Siddharte gostil **21. septembra** na frekvencah Vala 202. Akustični zvoki posameznih skladb z vseh štirih albumov skupine bodo v 90-minutni oddaji popestreni tudi s pogovorom, obujanjem sporminov in gosti. **A. B.**

GG | IZLETI

29. september in 6. oktober 2007

OKTOBERFEST - cena 37 EUR

Vsako soboto
GARDALAND in **CANEVAWORLD** - cena 48 EUR

Napovedujemo
NOTRANJSKA IN MIHAELOV SEJEM V NOVI VASI - 30. 9. 2007
Program: Odhod avtobusa ob 8. uri iz Kranja. Ogled Rakovega Škocjana in Križne jame. Na Mihaelovem sejmu veselica do poznih popoldanskih ur. **Cena:** 18 EUR pri udeležbi 40 oseb.

KOSTANJEV DAN NA KRASU - 13. 10. 2007

Naročniki Gorenjskega glasa imajo 10% popust

Prijave: Agencija Linda po tel.: 04/235 84 20, 041/248 773 ali Gorenjski glas po tel.: 04/201 42 41.

Gorenjski Glas

TURISTIČNA AGENCIJA LINDA

SUPERNOVIN JUNAK

Premiera videospota Junak skupine Supernova je v Rock bar na Bledu privabila pisano množico obiskovalcev.

Anka Bulovec

Fantje blejske pop skupine **Supernova** so pred kratkim, v nabito polnem Rock baru na Bledu premierno predstavili svoj novi videospot z naslovom **Junak**. Na premieri, ki jo je povezoval kar pevec skupine **Aleš Kavalar**, si je zbrano občinstvo poleg novega spota ogledalo tudi fotografije skupine, ki jih je za to priložnost posnel fotograf David Rjazancev, 'making of video' ter glasbeni spot z naslovom Življenje. Kot glasbeni gostje pa so v sproščenem okolju nastopili še **Lady's First, Anja Baš in Stash** iz zasedbe Angee ter pevka **Maya P.**, članica bivše skupine Unique.

Člani Supernove: (od leve) klaviaturist Matic Čadež, bobnar Aleš Plesničar, vokalist Aleš Kavalar, basist Jure Biček in kitarist Rok Lesjak / Foto: Anka Bulovec

Tretji spot z zadnjega albuma **Pop Influenca** je pod vodstvom režiserja Bojana Dovrtela snemala kreativna kranjska ekipa Majestic 5, ki je bila tudi glavni krivec za Supernovino prvo video uspešnico Življenje. Junak je nastajal dva meseca, dva snemalna dneva. Prvi dan na Pristavi na Bledu in drugi dan v danes zaprtem nočnem lokalu Marilyn Monroe v Ribnem pri Bledu. V spotu gre za zelo napeto akcijo med mafijsko tolpo in ekipo specialne enote SWAT. Med njimi pride do medsebojnega obračuna, člani skupine Supernova pa igrajo le stransko vlogo gostujočih glasbenikov na mafijski zabavi, kjer se pije, kadi in obrača denar. Na koncu zgodba doživi presenetljiv preobrat, saj skupina prevzame glavo vlogo.

V junaškem videospotu, ki ga že lahko zasledimo na televizijskih postajah, v številni igralski zasedbi opazimo kar nekaj znanih slovenskih obrazov. V vlogo mafijcev so se recimo odlično vživeli Chorchyp, član skupine Kocka, eden najmočnejših Slovencev Damjan Slapnik in menedžer Supernove Emir Haskjič, lepo hosteso pa igra pevka Maya P.

Premiere sta se udeležila tudi zaljubljena Maya P. in Chorchyp. Pred kratkim sta posnela singel z naslovom Tvoja mala.

Gorenjski Glas

Za vas že 60 let beležimo čas

KULTURA

RIBE ŽIVAHNO PLAVAJO

Prihodnji teden bo v Prešernovem gledališču v Kranju prva premiera nove sezone. Dramo Akvarij Evalda Flisarja režira avtorjev hišni režiser Dušan Mlakar.

Igor Kavčič

V Prešernovem gledališču ste v zadnjih petnajstih letih režirali nekaj uspešnih predstav, med njimi tudi komedijo Teta Magda. Tokrat s kranjskim ansamblom na oder postavljate dramo Evalda Flisarja Akvarij, kar pa, glede na to, da je to že četrti njegov tekst, ki ga režirate, zagotovo ni več naključje?

"Flisar je avtor, ki je za uprizarjanje svojih iger očitno izbral mene. Res je tudi, da so vse njegove igre, ki sem jih do sedaj režiral, v gledališkem smislu uspele. Ravno pred dnevi mi je "zagrozil", da že piše novo. Izdelka, ki ga trenutno pripravljamo v Kranju, zaenkrat še ni videl, saj nas je obiskal zgolj na začetku bralnih vaj. Na "oglede" pride v teh dneh, in takrat bo povedal, kaj si misli o našem *Akvariju*. Sam upam, da se bo ta najina skupna pot še nadaljevala."

Je bil prvi Flisarjev tekst Kaj pa Leonardo?, ki ste ga leta 1992 postavili na oder MGL, hkrati tudi vaš izbor?

"Režija mi je bila ponujena s strani MGL in moram reči, da sem bil zelo vesel rezultata, ki ga je dala predstava, in tudi igralca glavnega lika Milana Štefeta, ki je takrat ustvaril izjemno vlogo. Flisar je avtor, ki ima rad igralce. On za igralce piše velike vloge. V predstavi *Akvarij* je nosilec glavne vloge Konrada Vlado Novak. Gre za zahtevno vlogo, saj je igralec več kot dve uri tako rekoč stalno na odru, ob tem pa ima tudi ogromno teksta, kar Vlado odlično obvladuje s svojo igralsko invencijo in talentom. Prepričan sem, da bomo skupaj z igralskim ansamblom Prešernovega gledališča ustvarili zanimivo igralsko predstavo. Slednje je sicer po režijski plati zelo težko narediti, saj naj bi bil režiser v predstavi čim manj opazen. Taka je tudi moja tendenca, voditi igralce skozi prostor igre tako, da je vse njihovo, da je vse verjetno, kot da se dogaja ta hip. To je težko doseči ..."

Nekoliko ste mi izmaknili naslednje vprašanje, namreč kako ustvariti pravo ločnico med zahtevnimi Flisarjevimi besedili, ki govorijo o vsej zapletenosti medčloveških odnosov, in kreativnostjo igralca na odru. Narediti predstavo za igralca ali predvsem ujeti poanto zgodbe?

"Absolutno ostajam zvest Flisarjevemu tekstu in njegovi sporočilnosti, hkrati pa je potrebno omogočati igralcu polnokrvno igro. Avtor nam omogoča oboje. Seveda pri delu nastopijo tudi težave, kakšne gostobesednosti besedila, kar moramo pri snovanju predstave potem skupaj rešiti. Ja, tudi "težka" beseda pade sem in tja, a to vse sodi v naše delo samo.

Moram reči, da sem v Kranju vedno naletel na zelo dobre sodelavce, ne igralce in ostalo ekipo, ki zelo radi delajo. Zelo so zagrizeni pri ustvarjanju. V ekipi ni nekih počitniških elementov, ampak so vsi zagreti za to, da nam predstava čim bolje uspe, kar se je obrestovalo tudi pred leti v uspešni predstavi *Nora Nora*."

Kljub temu da so Flisarjevi teksti dokaj zaprti, pa imajo igralci veliko različnih možnosti pri kreiranju glavnih dramskih likov ...

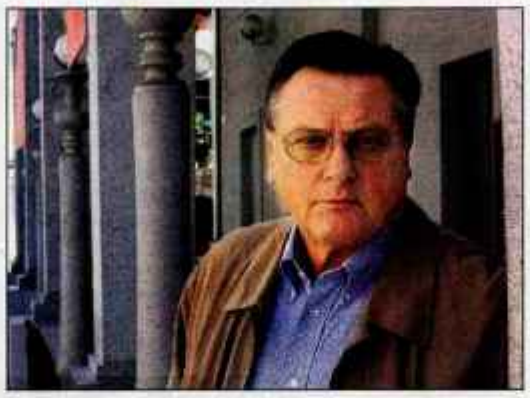

Dušan Mlakar režira že četrto besedilo Evalda Flisarja in po uspešni uprizoritvi drame Nora Nora pred leti že drugo v Prešernovem gledališču. / Foto: Igor Kavčič

"Odločil sem se za tip predstave, v katerem lahko upoštevam tudi avtorjev humor. Ta pri njem ni tako direkten in ga lahko interpretiraš na različne načine. Vzorec, ki ga uporabljam pri tej predstavi, upošteva obe smeri, tako sporočilnost vso to tragičnost ali grozo, kot tudi pristen humor. Ta je vselej prisoten v vsakdanjem življenju, pa naj bodo stvari še tako tragične. Človeška narava je nagnjena k temu, da težave vselej poskušamo prebroditi."

Z vajami ste začeli že pomladi in predstavo tako rekoč pripeljali do konca. Te dni ste že v "ciljni ravnini", se tovrstna dinamika pri pripravi predstave obnese?

"V takem načinu kreiranja predstave sem vedno stremel za tem, da spomladi izdelek pripeljem do končne podobe, da je izdelan tako imenovani "zemljevid predstave", hoja, mizanscena, oblikovanje likov in seveda, da igralci že znajo tekst v celoti. Finale pride na vrsto jeseni. Namreč, če veš že vse o predstavi, potem ne moreš imeti lagodnih počitnic, saj ti material, ki si ga pripravljal do začetka počitnic, preprosto ne da več miru. Vseskozi moraš brskati po njem."

Vlado Novak mi je pred poletjem dejal, da vedno s spoštovanjem gleda na vsako stvar, dokler predstava ni res končana in kadar ima neki strah pred tem, v delo vlaga še večji maksimum ... Kako je pri vas?

"Ne razmišljam o tem. Sem človek, ki se v vsakem trenutku stoodstotno posvetim delu, a sem se v moji dolgoletni praksi naučil, da se na primer na vaji popolnoma skoncentriram na igro, ki jo delamo, že v naslednjem trenutku pa lahko mojo pozornost v celoti preusmerim v drug tekst ... Samo na ta način sem lahko v tem poklicu preživel."

Kaj se dober teden pred premiero dogaja v Akvariju?

"Ribe plavajo. In si želijo tudi izplavati."

SREDI SORŠKEGA POLJA

V Galeriji Iskratel v Kranju so včeraj odprli razstavo fotografij Fotografskega društva Janez Puhar Kranj.

Igor Kavčič

V središču fotografske pozornosti članov FD Janez Puhar je bilo tokrat Sorško polje, o čemer priča tudi naslov razstave *Sorško polje včeraj in danes*. Kot je ob razstavi zapisal predsednik društva Vasja Doberlet, je Sorško polje že generacijam prebivalcev tega območja dajalo kruh. Poleg možnosti za preživetje pa je polje zaradi lepote narave in z lepo obdelanimi polji nudilo tudi čudovite poglede in estetsko zadovoljstvo. Tako so bile in so še mnogim fotografom perspektive, razgledi, oblike in barve Sorškega polja ustvarjalen izziv. Razstava omogoča pogled skozi objektiv na vse lepote, ki jih polje ponuja, hkrati pa so kranjski fotografi znali motive poiskati tudi v zgradbi Iskratela, ki na neki način tudi zaznamuje Sorško polje. V Galeriji Iskratel, ki s to razstavo znova odpira svoja vrata umetnosti, svoje fotografije razstavljajo tako starejši avtorji člani društva Janez Puhar kot še aktivni fotografi Branko Komac, Mirko Križnar, Jože Zaplotnik, Biserka Komac, Marjan Kukec, Damir Gizdavčič, Vasja Doberlet, Andraž Blaznik in Ciril Jazbec, med njimi pa tudi žal že pokojna Janez Marenčič in Marko Aljančič. Razstava bo na ogled do 15. oktobra.

Kranj

Laukov pogled v preteklost

Včeraj je bila v Galeriji Mestne hiše v Kranju odprta fotografska razstava z naslovom *Davna preteklost ujeta v objektiv Tomaža Lauka*. Na razstavi si je moč ogledati fotografije arheoloških predmetov, najdenih v Kranju in okolici. Posnel jih je fotograf Tomaž Lauko, ki je dosegel zavidljivo raven fotografije arheoloških predmetov. Svoje odlično tehnično znanje dopolnjuje s subtilno interpretacijo, ki jo vpleta v minimalistične kontekste. **I. K.**

Srednja vas v Bohinju

Koncert klasične harmonike

Jutri, v soboto, 15. septembra, ob 20. uri bo v cerkvi sv. Martina v Srednji vasi koncert klasične harmonike. Predstavil se bo harmonikar Mitja Jeršič, študent Akademije za glasbo v Celovcu. Kot gost pa bo solo in v duetu nastopil tudi Dejan Maleš. **P. L.**

Jezersko

Koncert pihalnega kvarteta Ariart

V nedeljo, 16. septembra, bo v okviru festivala Vox laci (glas jezera) ob 18. uri v kulturnem domu Korotan na Jezerskem koncert pihalnega kvinteta Ariart. Kvintet deluje od leta 1996 in je opozoril nase s številnimi koncerti doma in v tujini. Matej Zupan - flavta, Maja Kojc - oboa, Jože Kotar - klarinet, Milan Nikolič - fagot in Andrej Žust - rog, bodo na koncertu izvajali dela Mozarta, Danzija, Milhanda, Rote, Iberta in Piazzolle. **D. Ž.**

Radio Triglav®
Gorenjska 96 MHz
RADIO ZA RADOVEDNE

PRIDOBITE SI BREZPLAČEN ABONMA ZA SEZONO 2007/08

Nagradno vprašanje: **Kakšen je naslov prve premierne uprizoritve v novi sezoni?**
Odgovore s pripisom "za abonma" pošljite do četrtka, 20. septembra 2007, na naslov: Gorenjski glas, Bleiweisova cesta 4, 4000 Kranj ali po e-pošti: narocnine@g-glas.si. Izžrebali bomo tri, ki boste pravilno odgovorili in vam podelili vstopnice za abonma Prešernovega gledališča Kranj.

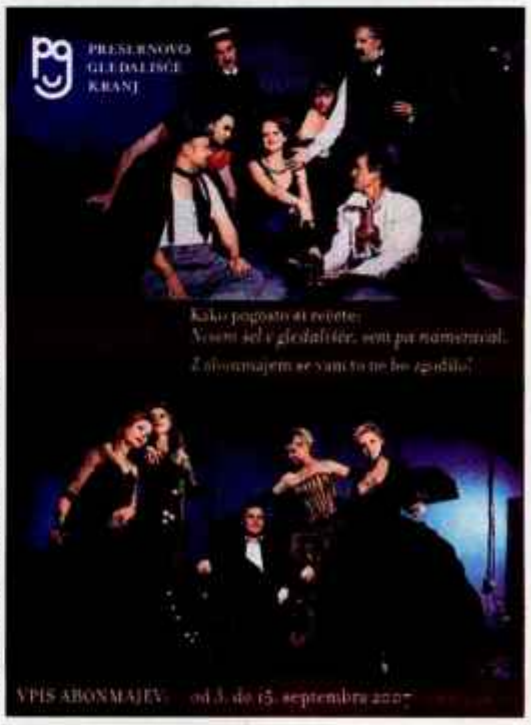

NOMINATOR 267

GORAZD ŠINIK

KOMPAS HOLIDAYS
tel: 01 2006 111
POČITNICE IN POTOVANJA
RODOS 7 NA, let od 269
VISAR-FUNTANA 3 POL od 52
GARDALAND 1 D, vstop, bus od 48
TURČIJA 7 POL, let od 299
ŠIBENIK 3 POL od 124
TOSKANA Z ELBO 3 D/3 POL, ogled, bus od 205
SANTORINI 7 NZ, let od 299
OPATIJA 3 POL od 144
OSLO IN NORVEŠKI FJORDI 4 D/3 NZ, ogledi, let od 534
Svet Klep

TV SPORED

PETEK 14. 9.

Reality TV

11.50 Reševanje živali **12.15** Živalski vrt **13.05** Potrošniški posnetki **13.30** Lov na duhove **14.20** Študenti medicine **14.45** Kritično reševanje **15.35** Katastrofe stoletja **16.25** Zamolčane zdravniške zgodbe **17.15** Lov na duhove **18.05** Smučarska sezona **18.30** Oko za oko **19.00** Majhni čudeži, posebna oddaja **19.50** Družina v stiski **20.15** Srhljivo **21.05** Prevaranti **22.00** Pokopane skrivnosti **22.50** Medicinski detektivi **23.40** Na zmenku **00.05** Srhljivo

Romantica

09.40 Nore in zaljubljene, 85. del **10.30** Sanjski moški **11.25** Vojna žensk, 83. del **12.20** Dora, 12. del **13.10** Portreti igralcev **14.05** Kriva te ljubezni, 161. - 162. del **15.55** Sanjski moški **17.40** Dora, 12. del **18.35** Vojna žensk, 83. del **19.30** Nore in zaljubljene, 85. del **20.20** Portreti igralcev **21.10** Kriva te ljubezni, 162. del **22.05** Sanjski moški **23.00** Portreti igralcev **23.55** Vojna žensk, 83. del **00.50** Latinskoameriška glasba

SOBOTA 15. 9.

Reality TV

06.00 Rojstvo **06.50** Združeni z glavo **07.40** Rojstvo **08.30** Superotroci **09.20** Rojstvo **10.10** Sindrom Treacher Collins **11.00** Rojstvo **11.50** Izterjevalci **12.40** Rojstvo **13.30** Združeni z glavo **14.20** Rojstvo **15.10** Superotroci **16.00** Rojstvo **16.50** Sindrom Treacher Collins **17.40** Rojstvo **18.30** Izterjevalci **20.15** Združeni z glavo **22.00** Same v New Yorku **03.50** Združeni z glavo

Romantica

06.00 Tako je Življenje, 11. del **06.50** Pepelka, 30. - 31. del **08.30** Portreti igralcev **11.00** Nale skrivno Življenje, 55. del **11.50** Kriva te ljubezni, 158. - 162. del **16.00** Dan v raju, romantična komedija, Argentina (2003) **18.00** Tako je Življenje, 12. del **19.00** Latinskoameriška glasba **20.00** Idealen par **21.00** V kuhinji z Angelom in Mario, 5. del **22.00** Sanjski moški **23.00** Dan v raju **00.40** Latinskoameriška glasba

NEDELJA 16. 9.

Reality TV

06.50 Združeni za vse Življenje **07.40** Rojstvo **08.30** Peterčki in čtverčki **09.20** Rojstvo **10.10** Otrok za rešitev najinega sina **11.00** Rojstvo **11.50** Izterjevalci 2 **12.40** Rojstvo **13.30** Združeni za vse Življenje **14.20** Rojstvo **15.10** Peterčki in čtverčki **16.00** Rojstvo **16.50** Otrok za rešitev najinega sina **17.40** Rojstvo **18.30** Duhovi v hotelih **19.25** Lovci na legende **20.15** Srhljivo **00.30** Lovci na legende **01.20** Duhovi v hotelih **02.10** Otrok za rešitev najinega sina

Romantica

06.00 Tako je Življenje, 12. del **06.50** Nore in zaljubljene, 81. - 85. del **11.00** Nale skrivno Življenje, 56. del **11.50** Dora, 8.-12. del **16.00** Dan v raju, romantična komedija, Argentina (2003) **18.00** Tako je Življenje, 11. del **19.00** Latinskoameriška glasba **20.00** Idealen par **21.00** V kuhinji z Angelom in Mario **22.00** Sanjski moški **23.00** Dan v raju **00.40** Latinskoameriška glasba **01.40** Tako je Življenje, 12, 11. del

PONEDELJEK 17. 9.

Reality TV

11.50 Reševanje živali **12.15** Prevarana smrt **12.40** Poznavalec **13.30** RPA **13.55** Vohunjenje **14.20** Študenti medicine **14.45** Kritično reševanje **15.35** Divje vreme **16.25** Zamolčane zdravniške zgodbe **17.15** Prevarana smrt **18.05** Smučarska sezona **18.30** Oko za oko **19.00** RPA **19.25** Vohunjenje **19.50** Družina v stiski **20.15** Srhljivo **21.05** Prevaranti **22.00** Jane Goldman **22.50** Vojaki **23.40** Na zmenku **00.05** Srhljivo **00.55** Zločin v Hollywoodu

Romantica

09.40 Nore in zaljubljene, 86. del **10.30** Sanjski moški **11.25** Vojna žensk, 84. del **12.20** Dora, 13. del **13.10** Portreti igralcev **14.05** Kriva te ljubezni, 162. - 163. del **15.55** Sanjski moški **17.40** Dora, 13. del **18.35** Vojna žensk, 84. del **19.30** Nore in zaljubljene, 86. del **20.20** Portreti igralcev **21.10** Kriva te ljubezni, 163. del **22.05** Sanjski moški **23.00** Portreti igralcev **23.55** Vojna žensk, 84. del **00.50** Latinskoameriška glasba

TOREK 18. 9.

Reality TV

11.50 Reševanje živali **12.15** Prevarana smrt **12.40** Poznavalec **13.30** RPA **13.55** Vohunjenje **14.20** Študenti medicine **14.45** Kritično reševanje **15.35** Divje vreme **16.25** Zamolčane zdravniške zgodbe **17.15** Prevarana smrt **18.05** Smučarska sezona **18.30** Oko za oko **19.00** RPA **19.25** Vohunjenje **19.50** Družina v stiski **20.15** Srhljivo **21.05** Prevaranti **22.00** Jane Goldman **22.50** Vojaki **23.40** Na zmenku **00.05** Srhljivo **00.55** Zločin v Hollywoodu

Romantica

09.40 Nore in zaljubljene, 87. del **10.30** Sanjski moški **11.25** Vojna žensk, 85. del **12.20** Dora, 14. del **13.10** Portreti igralcev **14.05** Kriva te ljubezni, 163. del **15.00** Kriva te ljubezni, 164. del **15.55** Sanjski moški **17.40** Dora, 14. del **18.35** Vojna žensk, 85. del **19.30** Nore in zaljubljene, 87. del **20.20** Portreti igralcev **21.10** Kriva te ljubezni, 164. del **22.05** Sanjski moški **23.00** Portreti igralcev **23.55** Vojna žensk, 85. del **00.50** Latinskoameriška glasba

SREDA 19. 9.

Reality TV

11.50 Reševanje živali **12.15** Prevarana smrt **12.40** Poznavalec **13.30** RPA **13.55** Vohunjenje **14.20** Študenti medicine **14.45** Kritično reševanje **15.35** Divje vreme **16.25** Zamolčane zdravniške zgodbe **17.15** Prevarana smrt **18.05** Smučarska sezona **18.30** Oko za oko **19.00** RPA **19.25** Vohunjenje **19.50** Družina v stiski **20.15** Srhljivo **21.05** Prevaranti **22.00** Jane Goldman **22.50** Vojaki **23.40** Na zmenku **00.05** Srhljivo **00.55** Zločin v Hollywoodu

Romantica

09.40 Nore in zaljubljene, 88. del **10.30** Sanjski moški **11.25** Vojna žensk, 86. del **12.20** Dora, 15. del **13.10** Portreti igralcev **14.05** Kriva te ljubezni, 164. - 165. del **15.55** Sanjski moški **17.40** Dora, 15. del **18.35** Vojna žensk, 86. del **19.30** Nore in zaljubljene, 88. del **20.20** Portreti igralcev **21.10** Kriva te ljubezni, 165. del **22.05** Sanjski moški **23.00** Portreti igralcev **23.55** Vojna žensk, 86. del **00.50** Latinskoameriška glasba

ČETRTEK 20. 9.

Reality TV

11.50 Reševanje živali **12.15** Prevarana smrt **12.40** Poznavalec **13.30** RPA **13.55** Vohunjenje **14.20** Študenti medicine **14.45** Kritično reševanje **15.35** Divje vreme **16.25** Zamolčane zdravniške zgodbe **17.15** Prevarana smrt **18.05** Smučarska sezona **18.30** Oko za oko **19.00** RPA **19.25** Vohunjenje **19.50** Družina v stiski **20.15** Srhljivo **21.05** Prevaranti **22.00** Jane Goldman **22.50** Vojaki **23.40** Na zmenku **00.05** Srhljivo **00.55** Zločin v Hollywoodu

Romantica

09.40 Nore in zaljubljene, 89. del **10.30** Sanjski moški **11.25** Vojna žensk, 87. del **12.20** Dora, 16. del **13.10** Portreti igralcev **14.05** Kriva te ljubezni, 165. del **15.00** Kriva te ljubezni, 166. del **15.55** Sanjski moški **17.40** Dora, 16. del **18.35** Vojna žensk, 87. del **19.30** Nore in zaljubljene, 89. del **20.20** Portreti igralcev **21.10** Kriva te ljubezni, 166. del **22.05** Sanjski moški **23.00** Portreti igralcev **23.55** Vojna žensk, 87. del **00.50** Latinskoameriška glasba

Pravzaprav bi se lahko kulturno-poslovno dogajanje minulega ponedeljkovega večera zgodilo na Bledu. Recimo v Škrabčevem Belem dvoru -ali v Lahovi Vili Rog. Morda tudi v Vili Prešeren, Sportininega Bate ali v Galeriji Janeza Černeta. Morda res prehitevam za kako leto, a hipoteza ni daleč od razmišljanja. Zakaj? Ker gresta posel in kultura zanesljivo skupaj. In kot je zapisal finančni mag **Igor Lah**, investitor na Bledu, v svoj prvi katalog ob odprtju razstave v galeriji poslovne stolpnice TR3: "Spoznanje, da je umetnost najuniverzalnejši jezik, ki se na kakršenkoli način dotakne in tudi vsakodnevno dotika vsakega od nas, je staro toliko kot človeštvo in bo veljalo vse dotlej, dokler bo človek živel in ustvarjal." Pomenljivo. Prav toliko kot je pomenljiva poslovna poteza **Igorja Laha** ob nakupu stolpiča z veliko ozadja in zgodovine. Stolpnica socialistične arhitekture, s pogledom na parlament in zastavo na Trgu republike, kjer je predsednik **Milan Kučan** tistega junijskega večera vedel, da odslej nič več ne bo tako, kot je bilo. Igor Lah se je že v rani mladosti posredno zapisal lepemu, umetnosti in kulturi. Bil je odličen plesalec standardnih in latinskoameriških plesov. Zdaj je prav tako odličen "plesalec" na finančno-investicijskih odrih. In je izjemen poznavalec vina, visoko izobražen sommelier. In kadar se srečujemo ob vinu, ne govorimo o poslu. Le redko o Bledu. Tokrat smo o visoki kulturi, slikarstvu. V Ljubljano sta z ženo **Mojco** povabila zakonca, slikarja **Emilio** in **Ilya Kabakov**, Rusa, ki že več kot dvajset let živita in ustvarjata v New Yorku. "Lanske jeseni me je po telefonu poklicala galeristka **Jill Silverman Van Coenegrachts**, češ nujno moraš priti v Pariz pogledat Kabakovo razstavo," se je gostitelj spominjal prvega spogledovanja s platni in inštalacijami. Pod snegom#21 ter Ujel sem malega belega moža. Ob pravšnje kratkem nagovoru se je **Igor Lah** zahvalil umetnikoma, ki sta bila sprva zadržana, a prijetno razpoložena, precej močni mednarodni zasedbi iz Avstrije, Finske, Anglije, Nemčije ter galeristki in kustosinji razstave, simpatični **Jill Silverman Van Coenegrachts**, ki se je po uradnem odprtju v družbi **Nike Leben**, kranjske "spomeničarke" z Zavoda za varstvo kulturne dediščine, sproščeno smejala.

Nika Leben, Jill Silverman, Igor Lah

Zoran Janković in Igor Lah

Tom in Jan Fuks, Janez Kadivec

Sutor z Matejo Zidarich

Župan Ljubljane **Zoran Janković**, ki se je taktno odzval vabilu, pa je bil v maniri pozitivne afirmacije samozavesten: ni čudno, da je razstava prišla iz Pariza k nam, saj je Ljubljana najlepše mesto na svetu. Da se zna medijem smejati v "obraz", pa je zgolj odlična protokolarna vrlina. **Zdenka Badovinac**, direktorica Moderne galerije, z njeno pomočjo je na razstavi predstavljena inštalacija **Dvajset načinov, kako doseči jabolko ob poslušanju Mozartove glasbe**, se je ob nagovoru spominjala prvega obiska zakoncev Kabakov v Ljubljani. Njihovega izleta v Trst, leta 1997 še nakupovalno zanimivo mesto. K inštalaciji se mi je zahotelo povabiti kultnega režiserja in umetnika, skoraj kozmonavta **Dragana Živadinova** in **Sama Pagona**, šefa Audijevega marketinga v Porsche Slovenija. Njuno znanstvo gre v čas, ko je Živadinov ustvarjal kozmokinetično gledališče Nordung - Gravitacija o. Predstava v brezteženosti je uspela pred natanko osmimi leti. Skoraj takrat, ko je japonska Toyota na prostoru "Adria" ustanovila podjetje, ki ga uspešno vodi menedžer **Tom Fuks**. Z bratom **Janom**, marketingarjem v farmacevtski Krki, **Janezom Kadivcem**, uspešnim avtomobilskim trgovcem iz Šenčurja, tudi on spremlja umetnost, so si nazdravili s Sutorjevim, v Angliji nagrajenim chardonnayom. Na predvečer, ko je **Tom Fuks** odpiral nov ljubljanski salon prestižne Toyotine znamke Lexus. V zavetju restavracije Maxim pa se je zgodila predstavitev - **Salon Decanterjevih nagrajencev**, kjer smo lahko čestitali **Primožu Lavrenčiču - Sutorju**, nagrajenemu za tri vina. Takole čeden profesor Univerze v Novi Gorici, kjer poučuje tretjo generacijo Visoke šole za vinogradništvo in vinarstvo, je bil videti lani, ko sta se vzela s Kraševko **Matejo Zidarich** iz Praprota na italijanskem Krasu. O Salonu, o naših vinskih zvezdnikih prihodnjič. Razstava iz TR3-ja se po mesecu seli v Nemčijo, na Finsko in Španijo. Medtem pa bo **Igor Lah** pod okriljem družbe DZU Ceeref in z odličnо jadralsko posadko skušal zmagovati z jadrnico **RC 44 Black Hawk** (Črni sokol). Minulo nedeljo jim je že uspelo v italijanskem Portofinu. Sindikat Črnega sokola bo viden tudi 14. oktobra na tradicionalni Barcolani. V torek pa se bo v Marini v Izoli že šestič predstavil Boat Show, razstava plovil, ki jo bo vse do nedelje spremljal bogat in zanimiv program. Sejemsko dogajanje sta nam predstavila šefa Izola Boat Show 2007 **Sandi Fon** in **Dejan Ravtar**. V sodelovanju z županom **Tomislavom Klokočovnikom** obljubljajo veliko zanimivega. Od motornih, tistih na veter do onih na dveh nogah. Izbrali bodo miss hostes, zdravniki bodo jadrali v Medicus Cupu. V Galeriji Repanšek pa se bo **Jožetu Koželju** zgodil **2. Festivna** s štirimi velikimi iz Bordeauxa. Zelo dogaja.

Emilia in Ilya Kabakov in Jill Silverman van Coenegrachts

Samo in Dragan

Sandi Fon in Dejan Ravter

HUMOR

BRAT VSE VIDI, BRAT VSE VE

O TI PRASCI

Z obsežno raziskavo smo v redakciji Velikega brata odkrili, da so za podražitev kruha krivi prasci.

MALI BRAT

Kljub velikim besedam bratske redakcije je na koncu levji delež raziskovalnega dela seveda padel na moja malobratska pleča. Takole sem raziskal. Namigi prijatelja izza šanka, da bi lahko bili plemenski prasci (glej fotografijo) s kmetije odprtih vrat Pr' Bajsit' posredno krivi za podražitev kruha, so se izkazali za pravilne. Izvedel sem namreč, da so prasci, njihovih simpatičnih imen zaradi varovanja osebnih podatkov ne bomo zapisali, nenamerno (mirno so se namreč valjali za svinjsko ograjo) prisostvovali multilateralnim pogovorom med šefi največjih slovenskih trgovskih verig, šefi pekarn in predstavniki slovenske vlade. Slovensko srečanje omenjenih na temo *"Navijmo cene, dobiček za mene"* je namreč potekalo na kmetiji Pr' Bajsit'. Zaradi konspirativnosti je večino pogovorov med vpletenimi stranmi potekalo v štali ob svinjaku. Pogovarjali so se po dva in dva, trgovec in dva peka, politik in trgovec, peki med seboj ... Razprave so bile žolčne, žgoče, mnogokrat so tudi presegle vse meje dobrega okusa. Še prascem, ki so vseskozi pridno vlekli na ušesa, se je včasih zdelo "tu mač".

Žal po dveh dneh debat v svinjaku pogajanja niso napredovala niti za noht in ker so Pr' Bajsit' imeli najavljene že nove goste, turiste iz Nizozemske, so morali pogajanja pripeljati h koncu. Vseh osemnajst udeležencev srečanja *"Navijmo cene, dobiček za mene"* se je zbralo ob svinjaku, kjer so imeli v igri le še dve možnosti: a) kruh podražiti, b) ostati pri starih cenah; Padel je dogovor, da bodo odločili prasci. Predlog, pri katerem bodo bolj krulili, bo obveljal. Na glasovanje dajemo najprej predlog b). Mrtva tišina ... Prašiči so delovali kot crknjeni. OK. Še predlog a) in prasci so zakrulili, cvilili, se nabijali h koritu ... In tako se je podražil kruh. Nobeden pa ni opazil, da je tistikrat gospodar Franc v štalo pripeljal sveže pomije od kuhinjskih ostankov tega dne ...

S SPAČKOM PO VZHODNI EVROPI (5)

SLOVAK ZA EVRE

Vedno koga najdeš, ki je že slišal za Slovenijo.

IGOR KAVČIČ

Še vedno v Bratislavi. Ah ti Slovaki, s katerimi imamo toliko skupnega. Nak, podobnega. Ime države, barve zastave, trpečo zgodovino, saj smo oboji vedno imeli nekoga nad nami, menda smo nekoč davno celo preplavali isto slovansko reko ... Pravzaprav pa smo si še najbolj podobni zdaj, v Evropi. Michal in Miha. Ne, jezika pa si nista prav nič podobna, ne na prvo žogo, ne iz drugega poskusa. S tistimi, ki ne znajo angleško, se bolj ali manj uspešno lomimo v slovensko-slovaško-jugoslovanski ruščini. Z Aljažem nama pri simpatični natakarici ni ravno uspevalo. Na koncu sva z rokami pokazala, katera piva bi. Tega, onega ... skratka, le lokalna piva. To je pravilo. Če sva Poljaka, je zanimalo domačina, simpatičnega brka, ki je zanj in prijatelja na malem pladenjčku nosil neke vrste žganje. Zdelo se mi je, da tisti večer ne prvič. "Polska," vpraša. "Ne Slovinci," mi uspe po slovaško. "Slovenija gut, dosti evro ... dobra zaslužil ...," je povedal, da je dve leti kot gradbeni delavec delal na predoru Trojane, kjer je kar dobro zaslužil. Živel, da je pri nekem Janezu na Vranskem, ki da je imel kobilo Zuzano in žrebca, da se reče. Pokaže s kretnjo kakšen "kaco duro", da je imel. Ni mogel prehvaliti Slovenije. Jaz sem mu hitel razlagat, kako Slovaki delajo tudi v neki kranjski pekarni ... Smo si bili že na ti.

Ker je bil naš cilj naslednjega dne Poljska, sva se voznika kaj kmalu poslovila od prijetne slovanske debate. Solidna plačljiva avtocesta nas je naslednji dan vodila skozi lepo pokrajino proti severu. Vmes nas je na ogled povabilo mesto Trenčin, s prelepim gradom in simpatičnim obnovljenim starim delom mesta. Da je tu svoj čas pri možu živela tudi Barbara Celjska, izvemo in si mislimo ... Saj obstajamo.

(prihodnjič: Čez hrib na Poljsko)

Slovaški Trenčin se ponaša z zanimivo fontano, ob kateri si turisti vedno dajo duška. Tudi Zala Julija. / Foto: Igor Kavčič

GOR, DOL, NAOKOL'

GOBJE ŽIVLJENJE

Sta se pogovarjali dve gobi iz Martuljka o dobrih starih časih. Kako je bilo še fajn včasih, ko so rasle tam pod bregom za martuljškimi vikendi in so imele svoj mir. Nobeden jih ni vznemirjal, navadni ljudje si niso upali tja, veliki ljubitelj gob Stane pa je tako ali tako opazil samo vsako dvajseto gobo. Po dežju so se gobe namnožile in imele velike zabave. Danes pa Staneta ni več, po gozdu stikajo navadni ljudje in poberejo vse živo, samo da je za pojest, ali pa za prodat. "Mi smo se komaj uspeli skriti pred požrešnimi gobarji," so povedali jurčki, ki hkrati pozivajo vse, ki poznajo gorenjsko inšpektorico za gobe Uršo, naj jih vendarle vzame pod svojo zaščito. Bojijo se, da so preživeli Staneta, kapitalizma pa ne bodo.

Slovenija iz zraka

Letalo leti proti Ljubljani.

Pilot: We should already land in Slovenia.
Kopilot: I can not find airport on map.
Pilot: Find Aerodrom Brnik.
Kopilot: None.
Pilot: Airport Brnik?
Kopilot: No.
Pilot: Try Aerodrom Ljubljana.
Kopilot: Hmm, not.
Pilot: What about Airport Ljubljana.
Kopilot: Not found ...
Pilot: Ok, what is the nearest airport on map?
Kopilot: Oh, Umm, it says: letaliski džozi pjuknik!??
Pilot: Fuck, turn around!!! We are lost somewhere in Africa!

ČETVEREC BREZ

Radovan Žerjav - minister

O svojem skritem adutu: "Res še nimam ministrskih izkušenj in tudi politični parket mi je še precejšnja neznanka. Imam pa neverjeten okus za gradbeno mehanizacijo, posebej žerjave. Že v prihodnjih dneh bomo po zelo ugodni ceni samo po 600 (šeststo) uvozili 834 velikih žerjavov in enega manjšega."

Zofija Mazej Kukovič - ministrica

O svojem skritem adutu: "Res še nimam ministrskih izkušenj in tudi politični parket mi je še precejšnja neznanka. Vem pa, kako je v gospodarstvu. Moraš biti iznajdljiv, ob pravem času na pravem mestu, kajti pol "kukat" je prepozno, raje prej dobro "podmazej"."

Mojca Kucler Dolinar - kandidatka

O svojem skritem adutu: "Odločila sem se, da bom visoko šolstvo spravila na višjo raven. Najprej bom ustanovila nekaj novih zasebnih univerz. Sem namreč zagovornica ideje na vsak kucelj svojo univerzo. V dolinah pa bodo ostale nekatere ideološko naravnane univerze iz preteklosti. Vemo, katere."

Zares

O številu primernih kandidatov za predsednika: "V društvu Zares - združenju za novo politiko je zaenkrat evidentiranih devet primernih kandidatov za predsednika društva (stranke). Če se bo v prihodnje še kdo včlanil v Zares, bomo imeli še kakšnega kandidata več. Trenutno pa nas je tokle."

DO ZDRAVJA
Z ZDRAVO PREHRANO
po receptih Janeza Štruklja

- *Pestri in zdravi jedilniki za vsak dan*
- *Tudi dietna prehrana*
- *Da ne boste več razmišljali o tem, kaj vsak dan skuhati*

Cena knjige je 22, 95 EUR. Bralcem Gorenjskega glasa priznamo 10% popust!

Prodaja:
Gorenjski glas, Bleiweisova 4, Kranj
ali po tel.: 04/201 42 41 od 8. do 19. ure,
narocnine@g-glas.si

Gorenjski Glas — Za vas beležimo čas

ZA KRATEK ČAS

KAJ NAM PRINAŠA TA TEDEN

15. septembra 2007 Sobota Nikodem, Dolores, Albin	*Krizo v tem dnevu bomo uspešno prebrodili, čeprav lahko pričakujemo manjše težave, morda bolj na čustvenem področju.*
16. septembra 2007 Nedelja Ljudmila, Nela, Kornelij	*Ker bomo malo preveč razsipni, se bomo večji del dneva spraševali, le kam je odšel denar. No, za krajši izlet v naravo ne potrebujemo veliko.*
17. septembra 2007 Ponedeljek Frančiška, Hilda, Lambergar	*Obetajo se dobre spremembe na ljubezenskem področju. Tudi vezanim, a samskim oziroma brez boljših polovic, se obeta res čudovit dan.*
18. septembra 2007 Torek Irena, Sonja, Zofka	*V tem dnevu se nam bo dvakratno obrestovalo vse, česar se bomo lotili. Presenečenje nam sledi v obliki dobrih novic, ki jih sicer ne pričakujemo.*
19. septembra 2007 ◐ Sreda Suzana, Jan, Vito	*Veliko časa bomo posvetili nabiranju kondicije, saj nam občutek, da se ne počutimo najbolje, ne bo všeč. Zakaj ne bi vzeli energije tam, kjer je je preveč.*
20. septembra 2007 Četrtek Svetlana, Branko, Morana	*Čakajo nas vzponi in prav tako padci, a zaključek dneva ne bo tako slab. Padec ne sme vzeti poguma, ampak naj bo v spodbudo.*
21. septembra 2007 Petek Matej, Jonatan, Mateja	*Nekateri se bodo lahko izognili manjšim prepirom v družinskem krogu, tisti, ki se ne bodo mogli, pa naj zadeve ne vzamejo preveč resno.*

TISOČ UGANK ZA ODRASLE

Franc Ankerst vam zastavlja novo uganko. Odgovor nam pošljite do torka prihodnji teden na SMS pod šifro **uganka**, pripišite **rešitev + ime** in **priimek** na številko **031/69-11-11**, ali po pošti na Gorenjski glas, Bleiweisova 4, 4000 Kranj, s pripisom "Tisoč ugank za odrasle".

Človek ni,
ne učbenik
pa uči,
kot učenik.

Izžrebali in nagradili bomo dva pravilna odgovora (enega, ki ga bomo prejeli preko SMS, in drugega, ki ga bomo prejeli po pošti). Nagrado boste prejeli po pošti. Pravilna rešitev zadnje objavljene uganke se glasi: **šala**. Tokrat je ponovno pravilno odgovorila **Marija Višak**.

HOROSKOP

TANJA in MARICA

Oven (21.3. - 21.4.)
Spomnili se boste starih prijateljev in jih tudi poiskali. Prav čutili boste potrebo po zabavi in sproščenem smehu. Tako sprostitev bi si lahko privoščili večkrat, saj ste na splošno preveč obremenjeni. Na čustvenem področju pričakujte dobre spremembe.

Bik (22.4. - 20.5.)
Pot, ki si ste jo začrtali, je prava. Bodite brez skrbi, vse je tako, kot je prav. Z novimi načrti pa vseeno malo počakajte, in najprej dokončajte stare. Poglobili boste stike z ljudmi iz preteklosti in postali boste veliko bolj pozitivni.

Dvojčka (21.5. - 21.6.)
Že sama misel, da bi se odpravili stran od vsega, vam bo vzela vso slabo voljo. Si predstavljate, kakšno veselje bi si naredili, če bi samo misel tudi realizirali. Poskusiti ni greh, možnosti pa se bodo tudi pokazale. Petek bo vaš dober dan.

Rak (22.6. - 22.7.)
Prav potrebni boste počitka in miru. Ste radi v krogu dogajanja, a tudi začasna samota ima svoje prednosti. Mislite, da vse veste, a zaradi nekih besed boste prišli do določenih spoznanj, ki vam lahko precej spremenijo dosedanje življenje.

Lev (23.7. - 23.8.)
Krivica, ki se vam bo zgodila, vas bo tako razjezila, da dolgo ne boste prišli k sebi. Posledice vaše jeze bodo čutili tudi tisti, ki v zadevi sploh ne bodo prisotni. Na marsikaterem področju bi imeli veliko več uspeha, če ne bi bili tako resni. Nasmeh dela čudeže.

Devica (24.8. - 23.9.)
Ponosni boste na sadove svojega dela. Pohvaljeni boste tudi od drugih in to vam bo dalo še dodatne motivacije. V družbi ob koncu tedna boste v središču dogajanja, in imeli se boste resnično lepo.

Tehtnica (24.9. - 23.10.)
Imeli boste občutek, kot da ste zapravili priložnost, ki se ne bo ponovila. Raje boste začeli razmišljati, da bodo druge priložnosti še boljše, kot pa da bi postali slabe volje. Že v ponedeljek se vam obeta presenečenje.

Škorpijon (24.10. - 22.11.)
Sami sebi ne obljubljajte in ne nalagajte si še novih obveznosti. Zadnje čase vam primanjkuje časa čisto za vse, zato si zadev nikakor še ne poslabšujte. Raje se poveselite v družbi prijateljev, ki vam jih nikoli ne zmanjka.

Strelec (23.11. - 21.12.)
Na vidiku imate večji denar, s tem pa bo tudi splošno počutje precej boljše. Bolj boste premišljevali, večje priložnosti bodo šle mimo vas, zato bodite v tem tednu na sestankih pozorni in naj vas zaupljivost ne zavede.

Kozorog (22.12. - 20.1.)
Predvsem na koncu tedna boste doživeli vzpon na poslovnem področju. Novice, ki jih boste prejeli, vam bodo za nekaj časa vzele sapo. Odločitev, ki bo sledila, bo drzna, a na koncu boste spoznali, da ste se prav odločili.

Vodnar (21.1. - 19.2.)
V zadnjem trenutku boste ujeli svojo življenjsko priložnost in to ravno takrat, ko boste na koncu svojih moči in upanja. Finance se vam bodo končno popravile in lažje boste zadihali in boste boljše volje.

Ribi (20.2. - 20.3.)
V prihodnjih dneh se boste počutili zelo samozavestno in vsi dvomi, ki ste jih imeli kar nekaj, bodo izpuhteli. Občutek dobre volje vam bo zelo dobro del in postorili boste veliko stvari, ki so vam bile še pred nedavnim nerešljive.

TANJA ODGOVARJA IN RAZKRIVA SKRIVNOSTI SANJ

"Spomini"

Sem redna bralka tvojih odgovorov in horoskopov. Obračam se nate s samo enim vprašanjem. Živim vsakdan svojega življenja, a v srcu mi še vedno ležijo spomini, ki bolijo, po katerih hrepenim in te sprašujem, ali lahko pričakujem, pa vem, da ne jutri, da se mi kdaj uresniči želja in zaživim z osebo iz preteklosti. Hvala ti.

Dala si mi vprašanje in hkrati tudi odgovor, ki ga že sama poznaš. Če si iskrena do sebe, potem veš, da so te spomini držali pokonci in ti dajali energijo in hrano za tvojo ranjeno dušo. Odločitve, ki si jih sprejela v preteklosti, so res močno vplivale na razvoj dogodkov tvoje prihodnosti in sedanjosti. A najlažje je biti pameten za nazaj. Vsak od nas. Preveč se jeziš nase in se še bolj zablokiraš. Vse se da popraviti in nikoli ni za nič prepozno, če le človek hoče. Je tvoja druga polovica, ki ti vedno bolj manjka. Vsaka slaba stvar je vedno za nekaj dobra, le da se tega v tistem trenutku ne zavedamo. Dobro veš, da se ti prav hitro približujejo spremembe. Preteklost te bo kmalu ujela in ti ne boš ponovila napake, saj zdaj dobro veš, da največ na tem svetu pomeni ljubezen. Lepo se imej.

"Sanje"

Draga Tanja, prosim, ali lahko razložiš moje sanje, ki se mi večkrat ponavljajo. Sanjam, da me lovijo ljudje, ki jih ne poznam, niti ne vem, da bi jim kaj slabega storila. Nikoli me sicer ne ujamejo, ker se mi vedno uspe skriti, a mene je strah, saj ne vem, kaj mi hočejo slabega. Kaj naj bi to pomenilo, oziroma če je to kaj slabega zame v prihodnosti.

Velikokrat sanjamo ljudi, ki jih v resničnem življenju ne poznamo, ali pa so samo naši znanci in niti ni potrebno na to obračati pozornosti. Kadar nas v sanjah lovijo in to z razlogom ali brez, pomeni, da bi radi na neki način ušli svojim težavam in bi se skrili kamorkoli, le da bi težave izginile. A težave nikoli ne izginejo same po sebi. Treba jih je zbezati na plano, narediti načrt in jih začeti reševati. Korak za korakom. Pogled v karte je pokazal, da imate kar nekaj težav na osebnem področju, oziroma v vašem domu. Ste kar preveč obremenjeni z obveznostmi in vam zmanjka časa za stvari, ki bi vam morale biti bolj pomembne. Sanje vas opozarjajo, da se ne smete več skrivati in zatiskati oči pred resnico, ampak da se dvignete iz tal in izpeljete zadeve tako, da bo za vas najbolje. Srečno.

NAGRADNA KRIŽANKA

les 3

TC DOLNOV, Šuceva 23, Kranj, tel.: 04 2042 714

VELIKA IZBIRA

- LAMINATOV ▪ PARKETOV ▪ PVC PODOV ▪ ITISONOV
- DEKORATIVNIH KAMNOV ▪ NOTRANJIH VRAT

NOVO, NOVO, NOVO

- RAZREZ IN ROBLJENJE ▪ HOBBY PROGRAM

ODPLAČILA DO 24 MESECEV, DO 6 MESECEV BREZ OBRESTI!!!

PRI NAS KUPLJENO BLAGO VAM TUDI POLOŽIMO oz. VGRADIMO!!!

KAR SE V LES3 DOGOVORI, TO ZAGOTOVO DRŽI!

AKCIJA LES3

OD 10. 9. 2007 DO ODPRODAJE ZALOG

1. LAMINAT

- LAMINAT AC3/31 KLIK OREH, BREZA
  NORA CENA: 7,00 EUR/M²
- LAMINAT AC4/32 KLIK ČEŠNJA
  NORA CENA: 8,30 EUR/M²

2. GOTOVI PARKETI

- PARKET GOTOVI STAB HARO HRAST TREND ETTAT II. LAK DVOSLOJNI - ZA TALNO GRETJE 490 x 70 x 10
  NORA CENA: 26,99 EUR/M² - 25,94%
  NOVA CENA: 19,99 EUR/M2 (4.790,40 SIT/M²)
- PARKET GOTOVI PANELNI HARO BUKEV EXQUISIT LOCK LAK 2200 x 180 x 13
  REDNA CENA: 42,60 EUR/M2 - 29,60%
  NORA CENA: 29,99 EUR/M2 (7.186,04 SIT/M²)
- PARKET GOTOVI PANELNI MOLAND HRAST STRUCTUR NF LAK 2200 x 180 x 13,5
  NORA CENA: 17,99 EUR/M² (4.311,24 SIT/M²)
- PARKET GOTOVI PANELNI HARO HRAST IN BUKEV NATUREL LAK 600 x 180 x 13,5/12 OMEJENA KOLIČINA
  NORA CENA: 16,99 EUR/M2 (4.071,48 SIT/M²)

3. KLASIČNI PARKETI

- PARKET KLASIČNI TIK - TUDI ZA KOPALNICE
  CENA: 45,99 EUR/M² (11.021,04 SIT/M²)
- PARKET KLASIČNI BAMBUS LAKIRAN SVETLI
  NORA CENA: 22,99 EUR/M² (5.509,32 SIT/M²)

4. LESENE TALNE PLOŠČICE

- LESENE TALNE PLOŠČICE HARO CELENIO KLIK NATUR, COTTO
  NORA CENA: 34,99 EUR/M² - 10%
  NOVA CENA: 31,49 EUR/M² (7.546,26 SIT/M²)

- VSE CENE VELJAJO ZA GOTOVINSKO PLAČILO.
- VSE CENE SO V EUR IN VKLJUČUJEJO 20% DDV.
- CENE V SIT SO PRERAČUNANE PO PARITETNEM TEČAJU BANKE SLOVENIJA 1EUR = 239,64 SIT.

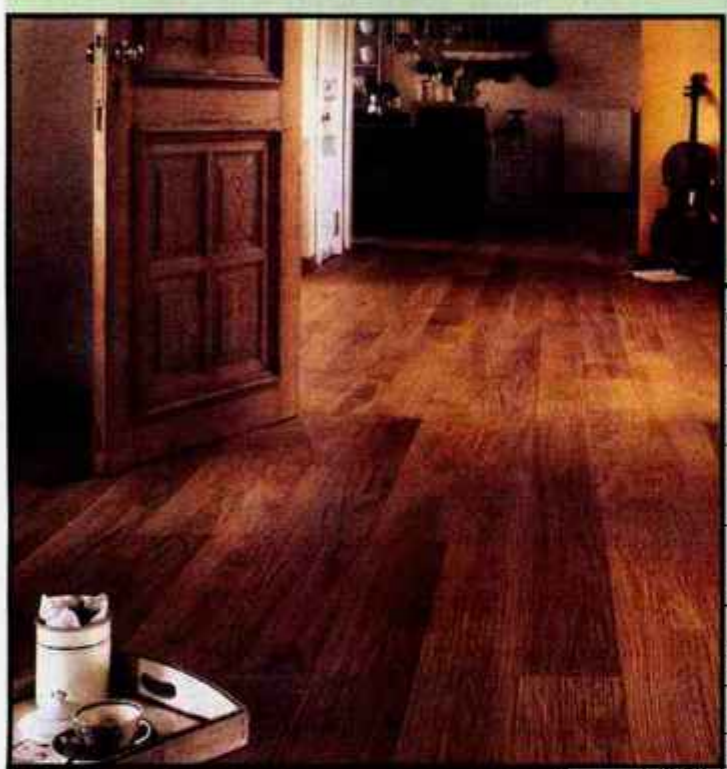

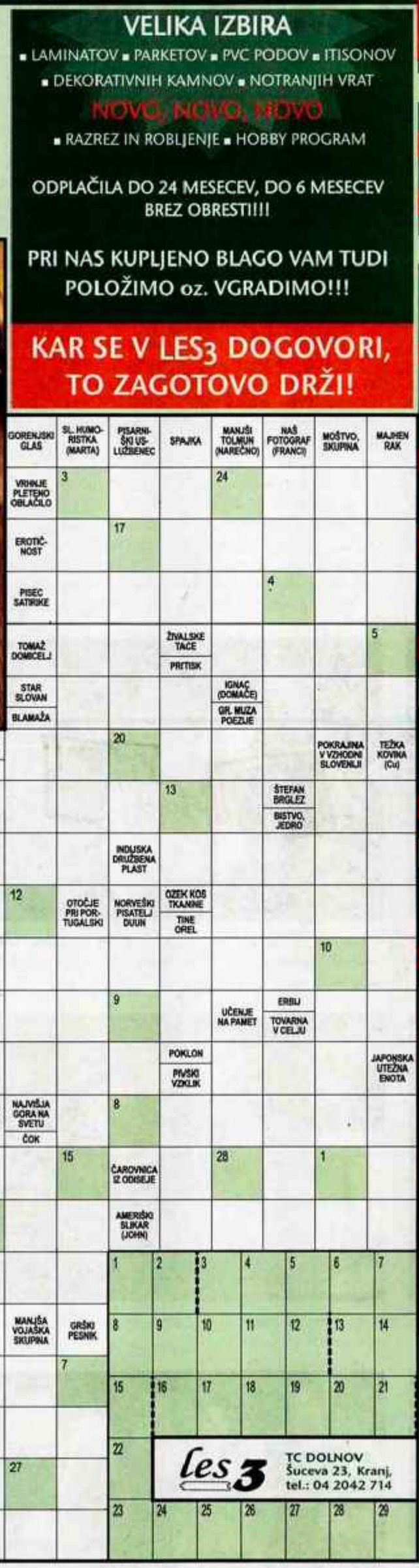

Za reševalce križanke smo pripravili šest lepih nagrad:

1. nagrada - bon za nakup v vrednosti **42 EUR**
2. nagrada - bon za nakup v vrednosti **29 EUR**
3. nagrada - bon za nakup v vrednosti **21 EUR**
4., 5. in 6. nagrado podeljuje Gorenjski glas.

Rešitve križanke (nagradno geslo, sestavljeno iz črk z oštevilčenih polj in vpisano v kupon iz križanke) pošljite na dopisnicah do srede, 26. septembra 2007, na Gorenjski glas, Bleiweisova 4, 4001 Kranj, p. p. 124. Dopisnice lahko oddate tudi v nabiralnik Gorenjskega glasa pred poslovno stavbo na Bleiweisova 4.

Les 3, d.o.o., Ulica padlih borcev 34, Prestranek

Nagrajenci nagradne križanke podjetja Galerija bivanja, objavljene v Vihamiku: 1. nagrada - kuhinjski predpasnik prejme **Marija CELAR**, Nova vas 7a, Preddvor; **2. nagrada** - dežnik prejme **Milka Ribnikar**, Zg. Bela 23, Preddvor; **3. nagrada** - izolirno torbico prejme **Slavka Pernuš**, Srednja Bela 20, Preddvor. Prve tri nagrade bodo nagrajenci dobili po pošti. Nagrade Gorenjskega glasa pa prejmejo: Helena Križaj Smrdel, Hotemaže 67 b, Preddvor; Milena Zupin, Tupaliče 21, Preddvor in Cirila Cuderman, Tupaliče 27/a, Preddvor.

Nagrajenci nagradne križanke Gorenjski glas, ki je bila objavljena v Tržiškem glasu, 31. avgusta 2007. Geslo nagradne križanke se glasi: GLAS NA BLEIWEISOVI ŠTIRI. Knjižne nagrade prejmejo po pošti: **1. Jože Podgoršek,** Češnjevek 19, Cerklje; **2. Janez Benčina**, Pod Skalco 3, Tržič; **3. Špela Novak**, Cegelnica 32, Naklo.
Vsem nagrajencem iskreno čestitamo!

DRUŽABNA KRONIKA

FESTIVALSKA PLIMA V KRANJU

Izbori na prostem za številne miss so se končali, ljubljanski festivali se zaključujejo, na Belvijev rojstni dan ni deževalo, v Kranj pa prihajata tretji Surf rock festival Wave in prvi festival DownTown.

Alenka Brun

Belvijevci so minuli konec tedna že **šesti rojstni dan** tradicionalno praznovali v vaši družbi, družbi povabljenih, nastopajočih in posebnih gostov na parkirišču Vrtnega centra Sloga v Kranju na Primskovem. Program se je začel ob 18. uri, končal krepko po polnoči, na odru pa so se zvrstili številni glasbeni gostje. Stereotipi, Foxy Teen's, Sanja Grohar, Petra Slapar, Robert Kreslin, Tanja Žagar, Pop Design, Manca Špik, Turbo Angels, Rebeka Dremelj in Band, Omar Naber in Kareem, Karma, Saša Lendero, Petar Grašo in Band, Kocka, Atomik Harmonik, Rok'n' Bend in Dj Bomba. Ker glasbeni dogodek nima vstopnine, se vsako leto pod odrom nabere množica ljudi. Organizacija glasbene prireditve je utečena in celoten dogodek ekipi predstavlja že rutino. Več dela je verjetno s pripravo projekta, saj spraviti na kup tolikšno število glasbenikov, zahteva pravi trenutek in pravo besedo. Pa nekaj živcev verjetno tudi. O tem bi vam kaj več vedel povedati Tomaž Poljanec, vodja projekta.

Izbruhov kulturni bazen pa bo v **soboto od 21. ure** dalje znova gostil **Surf Rock festival Wave 3.** V njihovem žargonu, 'da bo plima sekala do Kranja', obljubljajo zanimiv dogodek. Nastopili bodo Jannce Pornick Casino iz Rusije, kombinacija Zagreba in Tokia Welcomin Comite in Flames, domači Tubestone, predstavili pa se bodo tudi slovenski mladi upi surf glasbe, The Snatchers. Nekaj malega vstopnine bo, niso pa pretiravali s cenami.

Novi Klub ljubiteljev glasbe iz Kranja pa ob pomoči Kluba študentov Kranj in Rock Bara DownTown, prireja na dvorišču pred Rock Barom v Kranju med **24. in 29. septembrom 1. DownTown festival.** Vse skupaj pa se bo začelo z Mongolijo. S transibirsko po Mongoliji je naslov potopisnega predavanja, ki mu lahko prisluhnete 24. septembra ob 20. uri. V poseben svet vas bodo popeljale Maruša Štibelj, Tjaša Strlic in Danaja Batinič. Takoj naslednji dan bo ob isti uri v DownTownu Impro show - improvizacijsko gledališče, pri katerem bo poleg kranjskih sodelovalo tudi nekaj improvizatorjev iz Ljubljane. Improvizirana predstava je primerna za različno občinstvo. Sreda in četrtek bosta koncertna. Nastopili bodo Diverso in The Tide. Četrtek pa bo namenjen odprtju Metal up your ass glasbenih večerov. Predstavili se bodo Infidia, Hotty MkkNOTTY in R.I.F. (Resistance Is Futile). Večer bo zaokrožil DJ HellFucker. V petek je predviden Festival kreativnih kitaristov, dan kasneje pa koncert Hepe in skupine Obduction.

Sanja Grohar je pela, fotograf Bor Dobrin pa si je Belvijev žur ogledal iz VIP prostora. Podobno tudi Jure Robič in njegov prijatelj Tadej. / Foto: Tina Dokl

Razpoloženi Vipovci: zmagovalec Dirke Klemen Grašič, televizijski Mateja Roposa in Barbara Majič ter prijateljica Nina Jarič. / Foto: Tina Dokl

Novinar in radijec Filip Kocijančič in njegova dekleta. Brez njih pač ne gre. / Tina Dokl

Stric in nečak: pevec Andrej Šifrer in Bor - seveda z istim priimkom. / Foto: Tina Dokl

Belvijevec Gregor Murn se je takole vrinil med lepa dekleta. Rebeka in Tara, pevka skupine Karma. / Foto: Tina Dokl

Foto: Tina Dokl

Košček organizacije z lepšimi polovicami: Tomaž Čop, Rok Planinc in njegova Ivana ter Tomaž Šušteršič s svojo Jerco.

VRTIMO GLOBUS

Britney razočarala

Težko pričakovana vrnitev **Britney Spears** se je zgodila v nedeljo v Las Vegasu, na letošnji podelitvi glasbenih nagrad MTV. Utrujena pop princesa je predstavila svoj novi singel Gimme More, s svojim nastopom pa je, milo rečeno, razočarala. Čeprav je zatrjevala, da je zadovoljna, je bila v zakulisju resna in redkobesedna, kritiki pa so njen nastop raztrgali, češ da se je spremenil v pravo katastrofo, s katero se je osmešila. Velika zmagovalca večera sta bila Rihanne s hitom Umbrella in Justin Timberlake.

Reese o boleči ločitvi

Ena najbolje plačanih hollywoodskih igralk **Reese Witherspoon**, ki je vse od lanske ločitve od igralca Ryana Philippea molčala o zasebnem življenju, je za oktobrsko izdajo revije Elle povedala, da je še mesece po ločitvi imela napade panike. "Okoli božiča sem velikokrat sedela na parkirišču in nisem mogla stopiti iz svojega avta," priznava oskarjevka, ki se je v težkih trenutkih tolažila z mislijo, da je več kot polovica ljudi na parkirišču, več kot polovica ljudi v mestu in več kot polovica Američanov preživela podobno izkušnjo.

Pavarotti spremenil oporoko

Komaj so **Luciana Pavarottija** pokopali, že so medije preplavile govorice o družinskih razprtijah. Italijanski tenorist naj bi pred smrtjo spremenil oporoko v korist svojih treh odraslih hčera iz prvega zakona, tolažbo pa naj bi iskal pri nekdanji soprogi Adui, medtem ko naj bi bila z drugo ženo Nicoletto sprta. Giuliana, Cristina in Lorenza so namigovanja zanikale, češ da o spremembi oporoke niso bile obveščene in da se z Nicoletto ne pričkajo glede premoženja, tovrstna neresnična poročila pa jih žalostijo.

Zaradi Madeleine počakali s filmom

Ker primer izginule deklice Madeleine McCann še vedno ni zaključen, novega filma z naslovom Gone Baby Gone, v katerem se je kot režiser preizkusil **Ben Affleck**, v britanskih kinematografih še ne bodo predvajali. Zgodba filma, ki je posnet po romanu Dennisa Lehanea, je izjemno podobna tragediji družine McCann, zato razmišljajo, da bi z distribucijo filma počakali. Ob tem je Affleck dejal, da je njihova situacija pomembnejša kot film, ki je le komercialne narave, in nikakor ne želi, da bi koga čustveno prizadel.

Martina Cvetežer je zelo aktivno dekle. Poje, pleše, sliši pa tudi na ime Funky Tina. Včasih poskrbi tudi za kreacije lastnih oblačil. / Foto: Janez Pipan