8554 60100200
OSREDNJA KNJIŽNICA
P.P.126
66001 KOPER

Poštnina plačana v gotovini
Abb. postale I grupo

Cena 200 lir

# PRIMORSKI DNEVNIK

Leto XXXIII. Št. 111 (9719)

TRST, torek, 17. maja 1977

PRIMORSKI DNEVNIK je začel izhajati v Trstu 13. maja 1945, njegov predhodnik PARTIZANSKI DNEVNIK pa 26. novembra 1943 v vasi Zakriž nad Cerknim, razmnožen na ciklostil. Od 5. do 17. septembra 1944 se je tiskal v tiskarni «Doberdob» v Govcu pri Gorenji Trebuši, od 18. septembra 1944 do 1. maja 1945 v tiskarni «Slovenija» pod Vojskim pri Idriji, do 8. maja 1945 pa v osvobojenem Trstu, kjer je izšla zadnja številka. Bil je edini tiskani partizanski DNEVNIK v zasužnjeni Evropi

*ZASKRBLJENOST PREDSTAVNIKOV NAPREDNIH SIL*

## Lama: «V Italiji skušajo uveljaviti avtoritarni protidemokratični režim»

***Renzo Imbeni (KPI) govoril o «poskusu preventivne kontrarevolucije» - KD nadaljuje z zavlačevanjem razgovorov - V sredo srečanje tajništev KPI in PSI***

BOLOGNA, 16. — Razdraženost zaradi demokrščanskega zavlačevanja pogajanj o možnosti rešitve političnе krize, naraščanje napetosti, ko ne mine dan brez atentatov, incidentov in drugih prevratniških dejanj, začenjajo zaskrbljati odgovornejše politike in predstavnike demokratičnih sil.

Tajnik CGIL Luciano Lama je na kongresu sindikata kovinarjev FIOM izrecno omenil nevarnost prevratniškega poskusa reakcije, ko je dejal: «Trenutek, ki ga preživljamo, je resen in zapleten. Nekdo skuša postaviti na glavo zgodovinski dosežek naše družbe, skuša postaviti na noge avtoritarni režim, ki vodi na pot tiranije.» Brez vsakršnega ovinkarjenja je zato Lama pozval delavce, naj se borijo proti prevratniškim dejanjem: «Vsako drugačno vprašanje je v tem trenutku nepomembno. Delavsko gibanje, ki se uveljavlja v svobodi, iz katere je zraslo, mora izolirati in uničiti mafijsko nasilje, ki vodi Italijo k avtoritarnim rešitvam. Mi želimo spremeniti sedanji sistem, vendar so v njem vrednote, kot sta parlament in ustava, ki jih je treba ohraniti, ker so tramovje, na katerem gradimo našo družbo. Kdor želi braniti te vrednote ne sme samo govoriti, stopiti mora v akcijo.»

Lamov poziv je bil izredno strog in resen, kakršnega v Italiji že dolgo časa ni naslovil nihče, čeprav so tudi levičarske stranke večkrat opozorile na nevarnosti sedanjega neuravnovešenega položaja. Niti ni naključje, da je predstavnik KPI Renzo Imbeni, ki je pozdravil kongres kovinarjev, uporabil podobne besede in definiral sedanji politični trenutek tako: «V Italiji se razvija poskus preventivne kontrarevolucije, ki je izven demokratičnih okvirov.»

Tem ugotovitvam ustreza torej tudi zaskrbljenost demokratičnih in naprednih sil za zadnji poskus, ki ga demokratične stranke ustavnega loka mukoma skušajo uresničiti: dogovor o programski večini z demokristjani, ki pa ne kažejo političnе volje, da bi ga izpeljali z resnostjo, ki jo trenutna negotovost terja od vseh.

V Rimu se je, na primer, sestalo odposlanstvo KD, ki vodi pogajanja z drugimi strankami in sklenilo (seji je predsedoval Zaccagnini), da bo v sredo zaključil krog «tehničnih» navzkrižnih srečanj o štirih okvirnih temah za programski sporazum. Takoj zatem se bo demokrščanski «vrh» spet sestal in izcimil iz gore materiala, ki se je nabral na teh srečanjih, osnutek programa. S tem osnutkom bodo demokristjani sprožili «drugi krog» pogajanj, tokrat «na politični ravni». Po mnenju KD bi tudi drugi krog srečanj moral biti «dvostranskega» značaja, medtem ko levičarske stranke vztrajno (a zaman) zahtevajo kolektivno srečanje voditeljev šestih strank ustavnega loka in torej nagel zaključek razgovorov.

Demokristjani računajo, da bo mogoče do konca maja ugotoviti, ali obstajajo pogoji za sporazum, ali pa ne.

Razumljivo je, da bodo o sedanjem položaju razpravljali v drugi polovici tedna vodstva strank. Komunisti in socialisti so se že sporazumeli, da se bodo v sredo sestali njuni tajništvi in preverili rezultate srečanj oziroma iskali možnosti za ponoven in odločilen pritisk na KD. V krogih, ki so blizu tajništev KPI in PSI se uveljavlja prepričanje, da je sporazum možen do konca maja. Če KD ne bo dotlej pokazala ustrezne političnе volje bo razpust parlamenta in razpis ponovnih predčasnih volitev neizbežen, čeprav se vsi boje, v kakšnem vzdušju bi morebitne volitve potekale. Republikanec La Malfa je pred nekaj dnevi zaskrbljeno dejal: «Kako bomo volili? Morda s tanki?»

(st.s.)

### Obisk delegacije KPI v Sloveniji

(Od našega dopisnika)

LJUBLJANA, 16. — Delegacija Komunistične partije Italije za Furlanijo-Julijsko krajino, ki je včeraj pod vodstvom tajnika deželnega komiteja Antonina Cuffara prišla na obisk v Slovenijo, je danes odpotovala v Pomurje. Italijansko partijsko delegacijo spremljata na njenem obisku predsednik centralnega komiteja Zveze komunistov Slovenije France Popit in tajnik izvršnega komiteja Franc Šetinc. V Lendavi so italijanski gostje, med katerimi je tudi Slovenec Boris Iskra, obiskali dvojezično slovensko-madžarsko osnovno šolo in se seznanili na kraju samem o organizaciji dvojezičnega šolstva. S predstavniki občine in madžarske narodne skupnosti so se pogovarjali o vprašanjih in o položaju madžarske narodnostne skupnosti. Hkrati pa so predstavniki komunistične partije iz Trsta seznanili svoje gostitelje o boju slovenske narodnostne skupnosti za njene pravice. Popoldne so si italijanski gostje ogledali kmetijski kombinat Pomurko in se seznanili z razvojem kmetijstva v Pomurju.

**Drago Košmrlj**

*POMEMBEN SKLEP SINOČNJE SEJE*

## Uzakonjena pravica slovenskih svetovalcev do rabe materinščine v pokrajinskem svetu

**Za spremembo notranjega pravilnika so glasovali svetovalci KPI, PSI, SSk in MIT, proti MSI in PRI, vzdržali pa so se svetovalci KD, PSDI in PLI**

**Slovenski svetovalci v tržaškem pokrajinskem svetu imajo tudi formalno pravico, da se izražajo v materinem jeziku. Pokrajinski svet je namreč na sinočnji seji izglasoval spremembo pravilnika, ki izrecno predvideva možnost rabe slovenščine. Po neuspelem poskusu demokristjanov, da bi glasovanje odložili, je bila sprememba pravilnika odobrena z glasovi KPI, PSI, Slovenske skupnosti in Indipendentističnega gibanja (skupno 14 glasov), proti so glasovali le dva misovca in predstavnik PRI, deset demokrščanskih svetovalcev ter predstavnika PSDI in PLI pa so se vzdržali glasovanja.**

Sklep pokrajinskega sveta ima nedvomno velik politični pa tudi simbolični pomen, pa čeprav je bila raba slovenščine že doslej «tolerirana» v pokrajinskem svetu. Nedvomna zasluga levičarskega pokrajinskega odbora je da je končno dal na glasovanje predlog o spremembi pravilnika, ki je že več kot eno leto čakal, da bi ga vključili v dnevni red. Trditve demokristjanov ter predstavnikov nekaterih «laičnih» strank, da je odbor dal na glasovanje spremembo pravilnika samo zato, da bi si zagotovil podporo predstavnika Slovenske skupnosti proračunu, so zato izzvenele le kot alibi za lastno vse prej kot načelno zadržanje. V še posebno nerodnem položaju se je znašel bivši predsednik pokrajinske uprave, demokristjan Zanetti, ki je bil svoj čas pobudnik mednarodne manjšinske konference (sam je sicer moral priznati, da je ta cvet v njegovi gumbnici že dokaj ovenel), včeraj pa je moral kot načelnik svetovalske skupine KD v prvi osebi voditi na srečo neuspelo akcijo za preprečitev uzakonitve rabe slovenščine v pokrajinskem svetu.

Prav Zanetti je prvi prevzel besedo, komaj je predsednik pokrajine Ghersi med sinočnjo sejo najavil, da daje v odobritev predlog sklepa o spremembi člena 12 pravilnika. Demokrščanski predstavnik je namreč zahteval odložitev obravnave tega vprašanja, češ da gre za problem, katerega reševanje je v pristojnosti rimskega parlamenta. Zato je Zanetti zahteval, naj bi počakali, da bi parlament izglasoval zakon o globalni zaščiti, kot so zahtevali predstavniki vseh strank z resolucijo, ki je bila odobrena ob ratifikaciji osimskih sporazumov med Italijo in Jugoslavijo. Bivši predsednik pa je tudi s sicer zavitimi frazami izrazil sum, da si skuša levičarski odbor na ta način pridobiti glasove

(Nadaljevanje na 2. strani)

Z včerajšnje seje tržaškega pokrajinskega sveta

*PO UMORU PODČASTNIKA CUSTRA*

## Milan obsoja provokatorje

**Polemika v Rimu o vlogi «posebnih oddelkov» preoblečenih agentov**

Prizor z demonstracije v Milanu, med katero je bil v soboto ubit agent Antonino Custra. Sliko je posnel fotoamater in jo poslal milanskemu večerniku «Corriere d'informazione». Viden je človek, ki maskiran strelja proti oddelku policije. Za njim (na skrajni levi) pa druga oseba z ročno bombo v roki. Na vogalu ulice pa tretji, ki iz suknjiča vleče samokres

MILAN, 16. — Delavci iz vse Lombardije so simbolično prekinili delo in se zbrali na skupščinah, kjer so obsodili nasilje samozvanih «avtonomnih» teroristov in pozvali vse demokratične sile k budnosti in solidarnosti s silami, ki branijo republiko.

Medtem so izvedli obdukcijo umrlega podčastnika Antonina Custra. Ugotovili so, da ga je ubila krogla kalibra 6,35. Iz skupine «avtonomnih» teroristov pa so padli streli iz orožja različnih kalibrov, celo iz prerezane dvocevke, kakršno navadno uporablja mafija. Preiskava se vsekakor nadaljuje, a brez posebnega uspeha.

V Rimu je medtem notranje ministrstvo moralo kloniti pred neizpodbitnimi fotografskimi dokumenti in tako je preko organov rimske kvesture moralo priznati, da se je četrtkove demonstracije (med katero je bila ustreljena 19-letna Giorgiana Masi) udeležila tudi skupina 25 agentov «letečega oddelka» kvesture, ki je bila v civilu. Širijo se tudi govorice, da so v tem primeru imeli s seboj nove samokrese «colt cobra» kalibra 38 ter navadne pištole kalibra 22. Krogla tega kalibra pa je ubila Giorgiano.

Razumljivo je, da se polemika o prisotnosti «posebnih oddelkov» policije med demonstracijami, ko so agenti «preoblečeni» v jeanse, majice, zelene jopiče, nosijo dolge lase in brade, bo še razplamtela. Mnogi kronisti, ki so že postavili notranje ministrstvo na laž (govori se o bogati fotografski dokumentaciji, ki bi jo utegnili objaviti), trdijo, da so podobni «posebni oddelki» bili prisotni vsakokrat, ko je po študentovskih demonstracijah v Rimu izbruhnila «mestna gverila» in ko je bil, na primer, ubit agent Passamonti.

Glede agenta, ki je bil na sliki objavljen na dnevniku «Il Messaggero» pa ugotavljajo, da gre za Giovannija Santoneja, znanega po tem, da je pobornik «avtonomnega» sindikata policistov, kakršnega ne mara večina agentov, a ga podpira KD.

**CANDIDA CURZI**

MADRID, 16. — Italijanski zunanji minister Forlani je s srečanjem s premierom Suarezom zaključil svoj uradni obisk v Španiji. Razgovarjal se je tudi o možnosti sprejema Španije v EGS, po parlamentarnih volitvah.

## DANES

### Pomemben uspeh boja za slovenščino

Sinočnji sklep tržaškega pokrajinskega sveta, s katerim je odobril spremembo notranjega pravilnika in s tem tudi v praksi uvedel pravico slovenskih svetovalcev, da lahko na sejah sveta govorijo v slovenščini, predstavlja nedvomno pomemben korak v boju za uveljavitev narodnostnih pravic Slovencev v Italiji. V okviru tega boja je prav zahteva po pravici do rabe slovenščine v izvoljenih svetih bila vedno med prvimi, saj jo zasledimo že v zapisniku tržaškega občinskega sveta iz leta 1869 in v naslednjih, v povojnih letih pa vse od 1949, ko so nacionalisti in šovinisti opsovali slovenskega tržaškega občinskega svetovalca dr. Jožeta Deklevo, ko je začel svoj govor v slovenščini.

Od tedaj je minilo skoraj 30 let, tri desetletja boja za uveljavitev pravic slovenske narodnostne skupnosti in slovenskega jezika. Še pred desetimi leti so fašisti in šovinisti zagnali vik in krik proti vstopu Slovenca v tržaški občinski odbor.

Danes je položaj bistveno drugačen. Demokratični razvoj je šel tudi v odnosu do Slovencev in njihovih pravic nezadržno svojo pot. Tržaško prebivalstvo ne naseda več na protislovenska gesla reakcionarnih krogov, kajti doumelo je, da so se časi spremenili pri nas, v državi na splošno in tudi v svetu.

Odraz tega spoznanja je tudi sinočnji sklep tržaškega pokrajinskega sveta, prav tako pa tudi stališče, ki so ga ob glasovanju tega sklepa zavzeli predstavniki velike večine v njem zastopanih političnih sil. Res smo slišali še ponovnemu zavlačevanju, k stari pesmi tistih krogov, ki sicer načelno ne nasprotujejo večpravicam Slovencev, ki pa jih iz takih ali drugačnih oportunističnih razlogov nočejo takoj uveljaviti. Ta stališča so sinoči doživela poraz, v katerem se prav gotovo odseva tudi novo vzdušje poosimskega obdobja, vzdušje, ki bo nujno moralo privesti do globalne zaščite slovenske narodnostne skupnosti v Italiji.

*MESEC JUGOSLOVANSKE KULTURE V RIMU*

## V Italiji ni primernega zanimanja za literarno bogastvo vzhodnih sosedov

***Tako je na «okrogli mizi» o jugoslovanski književnosti ugotovil pisatelj Fulvio Tomizza - Vloga pisateljev ob meji - Prikaz zamejskih slovenskih ustvarjalcev***

RIM, 16. — Mesec jugoslovanske kulture, v katerega okviru je bila v Rimu že vrsta pomembnih umetniških prireditev, poteka po nesrečnem naključju ravno v času, ko je pozornost Rimljanov in vse Italije posvečena predvsem krvavim dogodkom s ceste. V takih dneh človek ne hodi rad od doma, še posebno ne zvečer, in v tem je vzrok, da je marsikatera prireditev slabo obiskana.

Tega pa ne moremo reči za sobotno okroglo mizo jugoslovanskih in italijanskih pisateljev, ki so se v velikem številu zbrali v mali dvorani knjigarne Paesi Nuovi, da bi razpravljali o jugoslovanskih književnostih in samoupravljanju v kulturi ter o medsebojnih odnosih. Jugoslovansko delegacijo, v kateri so bili predstavniki posameznih književnosti jugoslovanskih narodov in narodnosti, je vodil pesnik Ciril Zlobec. Izmed italijanskih pisateljev, pesnikov in kritikov naj omenimo Elia Filippa Accrocco, Paola Milana, Carla Muscetto in Fulvia Tomizzo, ki je srečanju predsedoval. Posebna pozornost je bila posvečena tudi predstavnikom obeh manjšin, saj so prireditelji povabili tudi Giacoma Scottija z Reke, iz Trsta pa Miroslava Košuto in Filiberta Benedetiča.

V uvodni besedi je Fulvio Tomizza poudaril pomen srečanja, opisal medsebojne odnose in moral ugotoviti, ob velikem zanimanju jugoslovanskih narodov za italijansko književnost in pomembnem prevajalskem opusu, popolno nezanimanje italijanskega knjižnega trga in tistih, ki ga usmerjajo, za literarno bogastvo svojih vzhodnih sosedov. S tem v zvezi je poudaril pomen pisateljev ob meji in njihove povezovalne vloge, ki naj bi postala z osimskimi sporazumi še intenzivnejša.

S kakšnimi problemi se jugoslovanski pisatelji spopadajo, koliko je vrednoteno njihovo delo, kako se uvajajo samoupravni odnosi v kulturi in o podobnem je govoril Ciril Zlobec. Začel je s kratko predstavitvijo jugoslovanskega kulturnega in literarnega mozaika, njegovih različnosti in skupnih potez, orisal težave, izhajajoče iz obstoja dveh abeced in številnih jezikov, ter hudo breme, ki zavoljo tega pada še posebno na manjše narodne skupnosti, kar pa še ni zapreka, da ne bi vsaka manjšina imela svojih rednih glasil in možnosti objavljanja umetniških stvaritev v materinem jeziku.

Del Zlobčevih izvajanj je s praktičnimi primeri dopolnil v Beogradu živeči italijanski pesnik Eros Sequi, ki je v delegaciji zastopal društvo srbskih književnikov.

Vprašanja italijanskih pisateljev so se nanašala na morebitne pojave in težo nacionalizma v posameznih književnostih, na svobodo pisateljevega ustvarjanja, na ureditev avtorskih pravic, predvsem pa na samoupravljanje in dosedanje izkušnje v zvezi z njim.

Gostje niso prikrivali, da je marsikaj še zelo daleč od idealne rešitve in da je knjiga v Jugoslaviji trenutno v precej kritičnem stanju, v glavnem

(Nadaljevanje na zadnji strani)

V Kulturnem domu v Trstu je bila v nedeljo II. revija otroških in mladinskih pevskih zborov «Naša pomlad», ki jo je priredila Slovenska prosvetna zveza. Nastop dvanajstih zborov s skupno nad 400 malimi pevkami in pevci je bilo za številno občinstvo prijetno doživetje. Na sliki: nastop gostov iz Ljubljane mladinskega zbora osnovne šole Trnovo. Podrobneje poročamo o reviji na drugi strani

*UGRABITELJEM SO BAJE IZROČILI MILIJARDO LIR*

## PO IZPUSTITVI DE MARTINA V TEKU OBŠIRNA PREISKAVA

**Prevladuje mnenje, da so ugrabitelje organizirali politični zločinci, izvedli pa so jo navadni kriminalci**

NEAPELJ, 16. — Guido De Martino, ki so ga izpustili na svobodo v nedeljo zjutraj, je ostal v rokah ugrabiteljev točno 40 dni. Za njegovo osvoboditev so plačali milijardo lir. Policija in karabinjerji iščejo v severovzhodnih predelih Neaplja poslopje, v katerem so ga ugrabitelji držali. Pri tem se poslužujejo policijskih psov ter upoštevajo navodila oz. pričevanje ugrabljenega De Martina.

Ugrabitelji so v prvih dneh zahtevali kar pet milijard lir odkupnine, kasneje pa so se zadovoljili z eno samo milijardo, ki jo je zločincem izročil odv. Laviano, star prijatelj družine De Martino. Vendar najbolj pereče vprašanje je sedaj, kdo je ugrabil Guida De Martina in zakaj so ugrabitelji izbrali prav člana družine vidnega predstavnika socialistične stranke tako v Neaplju, kot v Italiji nasploh. Najbrž je najbolj utemeljena domneva, da so ugrabitev organizirali politični nasprotniki oz. politični zločinci, izvedli pa so jo navadni kriminalci. To je mnenje tudi Guida De Martina samega, kot jasno izhaja iz njegovih izjav na današnji tiskovni konferenci.

Guido De Martino je povedal, kateri so bili njegovi občutki v dolgih dneh ujetništva, ki jih je preživel v tesni in temni sobi, ko je bil vklenjen za roko k postelji. Po njegovem mnenju naj bi tolpo sestavljalo 15 ali 20 oseb. Kuhali so samo zjutraj, tako da je prejemal toplo hrano samo opoldne, zvečer pa so mu dajali samo sir, salamo in podobno. Občasno so mu prinašali tudi časopise, vendar samo ko je bilo kaj pomembnega v zvezi z javnim redom, sicer pa je bral stripe, čeprav nanje ni bil navajen.

Večkrat se je ponoči zbudil, še zlasti ker v sobi ni bilo električne razsvetljave in je šel spat, ko se je stemnilo.

O političnih vzrokih ugrabitve, ne more biti najmanjšega dvoma sta rekla tako Guido kot Francesco De Martino. Kdor je organiziral ugrabitev je zelo dobro vedel, da družina De Martino ne razpolaga niti s petimi niti z milijardo lir, zato so računali na solidarnost njegovih prijateljev. Kar zadeva vlogo NAP pri ugrabitvi je sicer ne izključujejo, ni pa rečeno, da gre res za napiste. (if)

### Titu že tretjič red narodnega heroja

BEOGRAD, 16. — Jugoslovanska skupščina je na današnjem zasedanju sprejela sklep, da se predsedniku republike Josipu Brozu Titu tretjič podeli red narodnega heroja. Prvič je Tito to najvišje jugoslovansko odlikovanje dobil že med vojno, konec leta 1944, drugič pa pred petimi leti, ob svojem 80. rojstnem dnevu. Predlog, da se Tito tretjič odlikuje z redom narodnega heroja je dalo predsedstvo socialistične zveze Jugoslavije, kot izraz enotno izražene volje in zahtev prebivalstva.

Predsednik zvezne konference socialistične zveze Dušan Petrović je v obrazložitvi na skupščinskem zasedanju med drugim naglasil, da Titova stališča in sklepi dajejo pečat temu času, saj ustrezajo sodobnim gibanjem in družbenim spremembam, potrebam, občutkom in zahtevam ljudi po neodvisnosti in svobodi ter po mirnem življenju, v katerem bi skupaj gradili boljši svet. Tita ni mo oče ločevati od zgodovine jugoslovanskih narodov, od jugoslovanskega in svetovnega delavskega gibanja; od zgodovinskih dogodkov, ki so v minulih desetletjih pretresali svet

*DEVETE VOLITVE PO USTANOVITVI DRŽAVE*

## Negotovost v Izraelu ob današnjih volitvah

**Odnos posameznih strank do ZDA bo odločal o izidu**

TEL AVIV, 16. — Odnosi med Izraelom in ZDA so bili osrednja in žgoča tema današnjega zadnjega zasedanja izraelskega parlamenta pred jutrišnjimi političnimi volitvami. Sklicanje «kneseta» je izrecno zahtevala desna opozicija «Likud» zaradi izjav vršilca dolžnosti ministrskega predsednika Šimona Peresa, ki je pozdravil ameriške predloge za mirnejšo ureditev Bližnjega vzhoda. Za desnico so izidi zadnjih srečanj ameriškega predsednika Carterja z voditelji nekaterih arabskih držav popolnoma nesprejemljivi ter jasen dokaz, da ZDA skušajo vsiliti izraelski državi lastne poglede in mimo nje dogovorjene sporazume. Peres pa je vlogo ZDA ocenil kot «pošteno posredništvo», ki svojih zaključkov ne skuša vsiljevati, ne arabski ne izraelski strani, vendar je dodal, da tudi ta ne more vsiliti svojih ameriškemu zavezniku. Ravno ob obojestranskem pomenu zavezništva med Američani in Izraelci ter ob poudarjanju, da je laburistična stranka, ki jo vodi, najbolj poklicana za to, se je najdalj zadržal namestnik ministrskega predsednika v včerajšnjem televizijskem soočanju z voditeljem desnice Menačemom Beginom.

Od ustanovitve izraelske države leta 1949 so jutrišnje volitve devete po vrsti in glede na izid glasovanj najbolj negotove. Tokrat se je nekaj nad 2 milijonom volilnih upravičencev predstavilo 22 strank, od katerih pa skoraj zagotovo nobena ne bo dosegla 61 parlamentarnih mest, ki bi predstavljala absolutno večino. Prvenstveno je torej vprašanje povolilnih koalicij med strankami in z njim v neposredni zvezi sestava nove vlade. Po predvidevanjih bi morali obe najštevilčnejše zastopani stranki — vladna — laburistična in — desno - opozicijska — «Likud» izgubiti nekaj sedežev, več ali manj isto število bi morali ohraniti drugi dve vladni stranki, verska narodna stranka in neodvisna - liberalna, medtem ko bi novo politično silo morala predstavljati Yadinova stranka

RIM, 16. — Senegalski predsednik Leopold Senghor, ki je na zasebnem obisku v Italiji, se je prvi dan bivanja neuradno srečal s predstavniki demokratičnih sil, tajnikoma KPI Berlinguerjem in PSI Craxijem. Sprejela sta ga tudi predsednik republike Leone in predsednik vlade Andreotti.

*POMEMBEN SKLEP SINOČNJE SEJE POKRAJINSKEGA SVETA*

# Raba slovenščine na pokrajini uspeh boja demokratičnih sil

***Pravico do takojšnje rabe slovenskega jezika utemeljili predsednik Ghersi ter svetovalci Brezigar (SSk), Iskra (KPI) in Carbone (PSI)***

*(Nadaljevanje s 1. strani)*

za proračun, o katerem bo moral pokrajinski svet glasovati prihodnji torek.

Ta podtikanja je odločno zavrnil načelnik svetovalske skupine KPI Nicolini, ki je opozoril, da je to vprašanje na dnevnem redu že več kot eno leto. Zato se je predstavnik KPI izrekel proti odložitvi, ki jo je nasprotno podprl republikanec Foscarini z bolj ali manj enako obrazložitvijo kot Zanetti. Predlog o odložitvi je bil nato dan na glasovanje in zavrnjen, saj je prejel le 14 glasov (KD, PRI in MSI), medtem ko je 14 svetovalcev glasovalo proti (PSI, KPI, SSk in MIT), dva pa sta se vzdržala (PSDI in PLI).

Predsednik Ghersi je nato orisal predlog sklepa, ki smo ga že objavili v nedeljski številki našega dnevnika, ter poudaril, da neizpolnjene obveze do Slovencev trajajo že 30 let in da torej ni mogoče nadaljevati na poti odlašanja in omejevanja pristojnosti krajevnih izvoljenih teles.

V razpravo, pred glasovanjem, je prvi posegel socialdemokrat Devescovi, ki je po načelnih izjavah o pravici pripadnikov slovenske manjšine, da se izražajo v materinščini, izrekel dvome v možnost, da bi deželna nadzorna komisija potrdila tovrsten sklep.

Svetovalec SSk Brezigar je v svojem posegu najprej na kratko povzel potek boja za uveljavitev slovenščine v izvoljenih organih vse od prejšnjega stoletja in opozoril, da danes svetovalci, ki v izvoljenih organih govorijo slovensko, niso več tarča izpadov nacionalističnih krogov, vendar pa je to vprašanje še vedno trn v peti tistim strankam, katerih volivci po zgodovinskem in ideološkem izvoru nasprotujejo uvedbi slovenščine.

Prav zato je več predstavnikov sredinskih strank omalovaževalo to vprašanje s trditvijo, da je manj pomembno od številnih drugih manjšinskih vprašanj. «Res je,» je naglasil Brezigar, «pravica do rabe slovenskega jezika še ne pomeni globalne zaščite, gre pa vsekakor za bistveno vprašanje, mimo katerega ne moremo. Če predstavniku manjšine zanikamo pravico do materinega jezika, mu odvzamemo bistveni del osebne svobode.» Brezigar je nato naglasil, da vežejo pokrajinski svet tudi obveze manjšinske konference, kjer je bila pravica do rabe materinega jezika odločno poudarjena. Prav na konferenci je bila poudarjena možnost, da pokrajinski svet sam izglasuje spremembo pravilnika in uvede pravico do rabe slovenščine. Sicer pa je to mogoče tudi na osnovi odredbe ZVU, ki je to pravico uvedla v štirih okoliških občinah, ki so sestavni del pokrajine.

Brezigar je nato naglasil, da govori danes politično vzdušje v prid manjšini, kar je prišlo do izraza med parlamentarno razpravo o ratifikaciji osimskega sporazuma in med zadnjimi sodnimi obravnavami, ki so se zaključile z oprostitvijo Gradnika in Dolharja ter s predajo aktov procesa proti S. Pahorju ustavnemu sodišču. Ob koncu pa je svetovalec SSk še opozoril na vzdušje prijateljstva in sodelovanja ob odprti meji in naglasil, da so osimski sporazumi nastali iz volje, da tudi Italija in Jugoslavija uveljavita helsinško listino in da se bosta obe državi prav s tem sporazumom predstavili na skorajšnji beograjski konferenci, ter zaključil z ugotovitvijo, da je tudi sprememba pravilnika v skladu z duhom in črko osimskega sporazuma in torej helsinške listine ter bo prispevala k boljšemu razumevanju med tu živečima narodoma.

Liberalec Pampanin je izrazil dvome v pristojnost pokrajinskega sveta, da rešuje probleme slovenske nacionalne skupnosti, pa tudi volje, da ne ovira uzakonitev pravice do rabe slovenščine v pokrajinskem svetu. Medtem ko se je misovec Busà seveda izrekel proti predlogu sklepa, je indipendentist Marchesich, sklicujoč se na londonski memorandum, napovedal, da bo glasoval za spremembo pravilnika.

Stališče demokrščanske skupine, kjer bi skorajda prišlo do razdora med desničarsko in morotejsko strujo, je orisal Vinciguerra, pripadnik Fanfanijeve struje, ki se je z visokodonečimi besedami zavzel za spoštovanje in uresničenje prav vseh pravic slovenske narodnostne skupnosti, nato pa zaključil, da bo uzakonitev rabe slovenščine koristila samo prostoconarskemu «odboru desetih». Na svojevrsten način je utemeljil svoj glas proti spremembi pravilnika republikanec Foscarini: dejal je, da je za rabo slovenščine, da pa je levičarski odbor to vprašanje strumentaliziral.

Socialist Carbone je te obtožbe zavrnil in polemiziral s krščansko demokracijo, ki sicer ni varčevala z načelnimi izjavami, vendar ta načela niso bila nikoli v praksi uresničena, ker so trčila ob volilno bazo te stranke, ki je bila drugače usmerjena. Po novem posegu demokristjana Zanettija, ki je skušal zmanjševati pomen sinočnjega sklepa o rabi slovenščine v pokrajinskem svetu, je komunist Iskra nasprotno poudaril, da je prav sinočnje glasovanje pomenilo zaključek dolgega boja demokratičnih sil in ga je treba jemati kot obogatitev demokracije.

Uzakonitev rabe slovenščine ima tudi emblematični pomen, ker odpira nove perspektive za uresničitev ustavnih načel o enakopravnosti pripadnikov manjšin. Še posebno pa je Iskra poudaril važnost, da sproži ta prvi korak na poti k globalni zaščiti slovenske narodnostne skupnosti, kot jo predvidevajo tudi osimski sporazumi, prav pokrajinski svet kot demokratično predstavništvo krajev, kjer Slovenci že stoletja živijo.

Podobne misli je ob zaključku razprave izrekel še predsednik Ghersi, ki je med drugim poudaril, da osimski sporazumi nikakor ne omenjujejo odgovornosti krajevnih ustanov, ampak jih kvečjemu še povečujejo, tudi kar se tiče problema izvajanja vseh pravic slovenske narodnostne skupnosti. Sledilo je glasovanje z rezultati, ki smo jih navedli na začetku.

Sinočnja seja pokrajinskega sveta se je začela z orisom proračuna s strani predsednika Ghersija in podpredsednika Martoneja. Razpravi o proračunu bosta posvečeni prihodnji seji pokrajinskega sveta, 20. in 23. t. m., glasovanje pa je predvideno za 24. maj, ko zapade rok, ki ga je za odobritev pokrajinskega proračuna postavila deželna nadzorna komisija.

NA SEJI DEŽELNEGA SVETA

## Danes glasovanje o zakonu o popravljanju poškodovanih hiš

Danes zjutraj bo deželni svet nadaljeval obravnavo deželnega zakona o popravljanju poslopij, ki jih je poškodoval lanski potres. Ker bo treba proučiti in dati na glasovanje še 17 od 36 členov, kolikor jih šteje zakonski osnutek, ter številne spreminjevalne predloge, se bo seja po vsej verjetnosti zavlekla do večera.

Ta teden bo na programu tudi več sestankov komisij. Jutri se bo na primer sestala posebna svetovalska komisija za probleme potresa — predseduje ji demokristjan Varisco — ki bo proučila možnost ustanovitve študijskega inštituta za načrtovanje rekonstrukcije in družbeno gospodarskega razvoja dežele.

V NEDELJO PRED ŠTEVILNIM OBČINSTVOM V KULTURNEM DOMU

# *Nad 400 mladih pevk in pevcev na uspeli reviji «Naša pomlad»*

**Pred številnim občinstvom se je zvrstilo enajst zamejskih otroških in mladinskih zborov - Pozdrav predsednika SPZ Nika Sirka**

Med skupnim nastopom otroških pevskih zborov

*Nastopi in revije pevskih zborov so že nekaj vsakdanjega v našem kulturno-prosvetnem življenju. In vendar vedno znova pritegujejo številno občinstvo, kar izpričuje navezanost in ljubezen naših ljudi do zborovskega petja. Tako je bilo tudi v nedeljo popoldne v Kulturnem domu. Vendar je tokrat številno publiko pritegnilo nekaj več, kot zgolj ljubezen do petja. Privabilo jo je predvsem dejstvo, da so se tokrat zvrstili na odru naši najmlajši otroci, ki jih povezujejo v pevske zbore na osnovnih in nižjih srednjih šolah ali pa v okviru prosvetnih društev. Vedno pogostejše revije otroških in mladinskih pevskih zborov nam dokazujejo, da se tako na šolah kot po društvih čedalje bolj razvija zavest o potrebi glasbenega in pevskega izobraževanja ter da se je v tej smeri tudi že veliko naredilo.*

*V nedeljo se je okviru II. revije otroških in mladinskih pevskih zborov, ki jo je priredila Slovenska prosvetna zveza, predstavilo nad 400 mladih pevcev in pevk od šestega do štirinajstega leta starosti. Nastopilo je enajst zborov s Tržaškega, kot gost pa mladinski zbor osnovne šole Trnovo iz Ljubljane. Vse nastopajoče ter poslušalce je pozdravil član predsedstva SPZ Niko Sirk ter poudaril pomen revije za krepitev našega zborovskega petja in za splošno kulturno rast naše narodnostne skupnosti. Posebej je poudaril pomen sodelovanja med šolo in kulturno-prosvetno stvarnostjo v zamejstvu ter obžaloval, da se še zmerom marsikatera šola ni odzvala vabilu SPZ za nastop na tej reviji.*

*O nastopu samem ne nameravamo pisati strokovnih kritik, pač pa moramo poudariti, da so v primerjavi z lansko revijo očitni odločni kakovostni premiki v izvajanju. Ubranost teh mladih glasov nas je prijetno presenetila, kot nas je presenetila izbira pesmi, nekaterih res zahtevnih. Mladi pevci in pevke so skratka poželi zasluženo aplavze navdušenega občinstva.*

*Prvi se je na odru predstavil otroški zbor Glasbene matice iz Trsta. Malčki so ob klavirski spremljavi Tee Košute zapeli tri pesmi. Zbor je vodil Stojan Kuret, ki se je v prvem delu sporeda predstavil še z Mladinskim zborom Glasbene matice ter Mladinskim zborom srednje šole «Ivan Cankar».*

*V prvem delu sporeda so nastopili še otroški zbor osnovne šole z Opčin pod vodstvom Branka Lupinca ter otroška zbora osnovnih šol s celodnevno zaposlitvijo iz Šempolaja in Zgonika, ki ju vodi Drago Žerjal. Najprej sta zbora nastopila ločeno, nato pa sta skupno zapela narodno «Po Koroškem po Kranjskem» ter belokranjsko «Tribučko kolo».*

*V drugem delu je nastopil otroški zbor «Slovenski šopek» iz Mačkolj pod vodstvom Ljube Smotlak. Otroški zbor ricmanjske osnovne šole je nato nastopil pod vodstvom Vlada Švare in ob klavirski spremljavi Danila Švare. Vse tri izvedene pesmi je priredil prav Danilo Švara. Temu zboru so se v naslednji točki pridružili še otroci šole ob Domju.*

*Veliko navdušenje sta požela tudi naslednja zbora. To sta otroški zbor prosvetnega društva Lonjer-Katinara, ki ga vodi Magda Nadlišek ter mladinski zbor srednje šole «Fran Erjavec» iz Rojana, ki ga vodi ravnatelj prof. Jože Pečenko.*

*Revijo je zaključil številni in odlični zbor šole Trnovo, ki je pod vodstvom Majde Hautman zapel štiri pesmi. Posebej se je poklonil prisotnim skladateljem Danilu Švari in Vrabcu z izvedbo njunih pesmi.*

## Koncert basista Ettoreja Gerija

V okviru koncertov, ki jih prireja sklad za pomoč glasbenikom v sodelovanju z deželnim tajništvom sindikata glasbenikov, bo v četrtek, 19. maja, s pričetkom ob 19. uri koncert tržaškega basista Ettoreja Gerija, ki bo pel ob klavirski spremljavi Giorgia Rittmeyerja. Na programu so skladbe Verdija, Beethovna, Schuberta, Brahmsa in drugih komponistov, med katerimi so tudi imena sodobnih skladateljev. Koncert bo v veliki dvorani CCA, (Ul. S. Carlo).

ODMEVI NA SOBOTNE IN NEDELJSKE DOGODKE

# *Demokratični Trst odločno obsoja stopnjevanje fašističnega nasilja*

**Neznanci odvrgli molotovke proti sedežu mladinske fašistične organizacije - Ostre reakcije sindikatov in nekaterih strank**

Vzdušje napetosti, ki ga je sprožilo fašistično izzivanje in nasilje ob Almirantejevem obisku v naše mesto, se še ni umirilo. Po sobotnih napadih fašističnih skrajnežev na mladinske organizacije «Fronte della gioventù» na sedež PDUP na Trgu Stare mitnice, se je val nasilja nadaljeval tudi v nedeljo. V jutranjih urah so neznanci odvrgli nekaj molotovk proti fašističnemu klubu v Ul. Paduina. Na podlagi nekaterih pričevanj naj bi zažigalne bombe odvrgli štirje zamaskirani mladeniči, ki so se naglo oddaljili proti Ul. Slataper, kjer jih je čakala neka peta oseba. Očetovstvo nad atentatom si lasti neka enigmatična organizacija, ki se podpisuje «kolektiv 15. maja». V neki telefonski kabini na Trgu Campo Marzio je namreč pustila tri izvode tiskovine s tem podnisom.

Tako v zvezi s sobotnimi kot z nedeljskimi dogodki so organi javne varnosti uvedli preiskavo, ki se razširja tudi v zvezi z novimi odkritji, kot je odkritje sedemnajstih molotovk, ki so jih karabinerji preiskovalnega oddelka v nedeljo odkrili v zapuščenem poslopju v Ul. Rigutti. Zažigalne bombe so bile spravljene v dveh plastičnih vrečkah.

Vsi ti dogodki jasno izpričujejo, da so mračnjaške sile v našem mestu sprožile novo ofenzivo, da bi skalile miroljubno sožitje in red v naših krajih ter zavrle proces demokratičnega razvoja. Ti poskusi netenja neredov in napetosti so naleteli na odločen odpor tržaških demokratičnih in antifašističnih sil. Razne stranke in organizacije so spiralo nasilja, ki je spet zajela Trst, ostro obsodile. Avtonomna tržaška federacija KPI je v nedeljo izdala novo tiskovno poročilo, v katerem ugotavlja da atentat na fašistični sedež potrjuje izzivaški značaj fašistična napada na sedež demokratičnih organizacij na Trgu Stare mitnice. Glavni cilj prevratniških sil, ki so se sprostile ob obisku fašističnega kolovodje, je sprožil tudi v našem mestu val nasilja. KPI zato poziva vse antifašiste k največji budnosti. Obenem poziva tudi organe javne varnosti in sodstvo naj odločneje nastopijo proti pobudnikom in izvršilcem tega nasilja. S temi zahtevami se je posebna delegacija partije, ki so jo sestavljali sen. Jelka Gerbec, posl. Cuffaro in član tajništva federacije Poli, obrnila v nedeljo neposredno na tržaškega kvestorja.

Tudi enotna sindikalna zveza CGIL, CISL in UIL je v zvezi s sobotnimi in nedeljskimi dogodki izdala poročilo, v katerem med drugim pripominja, da predstavlja napad na fašistični sedež nov povod za stopnjevanje nasilja. Fašističnega nasilja ne bomo izolirali in uničili z uporabo takšnih metod. Sindikati ob tem ponovno pozivajo delavstvo, antifašiste in mladino naj okrepi budnost in utrdi enotno fronto demokratičnega in protifašističnega boja.

Stranka proletarske enotnosti za komunizem je v svojem poročilu izrazila potrebo, da se obnovi pobuda enotnega antifašističnega nastopa proti fašističnemu nasilju. Cilj tega enotnega nastopa naj bi bil tudi ta, da prisili organe javne varnosti ter sodstvo k večji odločnosti. Enkrat za vselej bi bilo treba tudi dokončno zapreti sedež fašistične organizacije «fronte della gioventù» v Ul. Paduina. PDUP nadalje poziva k najširši protifašistični mobilizaciji.

Organizacija «lotta continua» je v svojem poročilu obsodila fašistične izgrede, obenem pa demantirala lažne vesti, češ da je policija preiskala njen sedež v zvezi z odkritjem molotovk v Ul. Rigutti

## Določen program dela tržaškega občinskega sveta

Komisija načelnikov skupin v tržaškem občinskem svetu je na včerajšnji seji določila koledar delovanja sveta za prihodnje tedne. Prva seja bo v torek, 24 maja, in bo posvečena razpravi o problemih univerze ter tekočim upravnim vprašanjem, medtem ko bosta razprava in glasovanje o varianti za javne storitve, ki je bila že orisana v občinskem svetu, prišla na vrsto 27. in 31. maja. Naslednja seja, v torek, 7. junija, bo v celoti posvečena tekočim upravnim vprašanjem.

Kar tri seje bodo predvidoma posvečene vprašanju variante regulacijskega načrta za mestno središče: 10., 14. in 17. junija. Končno bo v torek, 21. junija, na dnevnem redu glasovanje o izvršilnem načrtu za gradnjo hitre ceste med sedmim pomolom in Padričami.

## Izletniki iz Podgore v Rižarni

V nedeljo dopoldne je obiskala Rižarno skupina izletnikov iz Podgore. Izlet je organiziralo krajevno prosvetno društvo «Andrej Paglavec» v sodelovanju s sekcijo VZPI-ANPI, izletnike pa je vodil Saverij Rožič. Po ogledu uničevalnega taborišča in počastitvi spomina na žrtve so izletniki iz Podgore odpotovali v Koper.

● **Tržaška feministična gibanja** javljajo, da bo danes ob 16. uri na Trgu Oberdan manifestacija za ženske pravice in proti represiji. Po manifestaciji bo v konferenčni dvorani medicinske fakultete v Ul. Vasari zborovanje, kjer bo govor o nasilju nad žensko.

### Dijak težko ranjen v nesreči na Opčinah

V prometni nesreči, ki se je pripetila včeraj popoldne na Opčinah, je zadobil težke telesne poškodbe 18-letni dijak Angelo Penco z Opčin, Ul. S. Mauro 8. Na križišču med Ul. dei Salici in Ul. dei Tigli je Penco s svojim motornim kolesom trčil v mercedes tržaške registracije, ki ga je upravljal 31-letni Adriano Wallner in ki je s svojim širokim vozilom pri vožnji skozi križišče verjetno zavil nekoliko preveč v levo. Penca so z rešilnim avtom Rdečega križa prepeljali v tržaško bolnišnico, kjer se bo moral zdraviti 60 dni zaradi večkratnega zloma leve noge in kostnih poškodb v prsnem košu.

ZDRAVSTVENA DEŽURNA SLUŽBA

Nočna služba za zavarovance INAM in ENPAS od 22. do 7. ure: telef. št. 732-627.

STALIŠČE AKADEMSKEGA SENATA

# *Višješolske strukture v deželi obravnavati kot organsko enoto*

**Senat obžaluje, da so pristojne oblasti v Rimu sprejele določene sklepe, ne da bi se poprej posvetovale s tržaško univerzo**

Te dni se je v Trstu sestal akademski senat. V začetku seje je rektor De Ferra poročal o srečanju z ministrom za javno vzgojo, nakar se je o tem vprašanju razvila obširna razprava. V tej zvezi je akademski senat izdal poročilo, v katerem ponovno obsoja sklep pristojnih oblasti v Rimu o uvedbi določenih sprememb v višješolsko izobrazbo v deželi Furlaniji - Julijski krajini, ne da bi se predhodno posvetovali s tukajšnjo univerzo. Poročilo nadalje obžaluje, da so šolske oblasti v Rimu prezrle zahtevo po didaktični okrepitvi tržaške univerze in po finančnem kritju novih gradenj v načrtu v njenem okviru.

Senat zastopa stališče — je rečeno v poročilu — da je treba univerzitetne strukture v deželi okrepiti, vendar pa da je treba pri tem načrtovati ustrezne naložbe, tako da bodo nove in že obstoječe strukture ustrezale dejanskim potrebam po višješolski izobrazbi. Zaradi tega je treba višješolske strukture koordinirati v organsko enoto, ki naj upošteva tudi osnovne spremembe, ki jih predvideva preosnova univerzitetnega študija.

Če bi se ta načela ne upoštevala — pravi poročilo akademskega senata — bi se v deželi razvila škodljiva konkurenca med višješolskimi zavodi, v Trstu pa bi lahko izpadli nekateri pomembni odseki inženirske fakultete. To bi poleg tega še poslabšalo finančno stanje univerze, ki bo zaključila poslovanje v okviru akademskega leta 1976/77 s primanjkljajem 2,5 milijarde lir. V tej zvezi poročilo naglaša, da so bila doslej zaman vsa prizadevanja in vsi nastopi pri pristojnih oblasteh, da bi s primernimi ukrepi zagotovile kritje nastalega deficita.

## Prazgodovinske umetnine v palači Costanzi

V dvorani umetnosti palače Costanzi bo danes na pobudo občinskega muzeja za zgodovino umetnosti in arheološkega inštituta tržaške univerze odprtje razstave o vsakdanjem življenju in o risbah jamskega človeka. Razstavljeni predmeti so last muzeja umetnosti in prazgodovine v Capodimonte (dolina Camonica), ki ga je ustanovil raziskovalec umetnosti jamskega človeka Ausilio Priuli. Muzej je znan po vsej Evropi zaradi svoje zbirke predmetov in umetnin iz kamene dobe. Razstava bo priložnost za občinstvo in še posebej za dijake, da se seznanijo z zanimivimi pričevanji iz prazgodovine.

Na razpolago je še nekaj mest za izlet na

**DUNAJ**

z avtobusom, ob priliki koncerta Tržaškega partizanskega pevskega zbora.

**DVE MOŽNOSTI:**

2 dni: 21. in 22 maja, cena 50.000 lir
3 dni: od 21. do 23. maja, cena 75.000 lir

Informacije in prijave pri združenju UNION v Ul. Valdirivo 30 (tel. 64459) od 17.30 do 19.30.

V NEDELJO V TRSTU

# *Z velikim uspehom zaključen salon modelov «Expomodel 77»*

**Veliko zanimanje občinstva - Nagrade zmagovalcem natečaja**

V nedeljo zvečer se je v Trstu zaključil salon «Expomodel 77». Letos se je število razstavljenih modelov močno povečalo in tako so na tržaškem sejmišču izkoristili še enkrat toliko prostora kot lani, ko so sejem prvič organizirali.

Salon je vzbudil veliko zanimanje in tako si je nad 12.000 obiskovalcev ogledalo plastične modele in sestavljene avtomobilčke. Na sejmu je bilo razstavljenih 2.000 modelov vojaških in civilnih letal, ladij, avtomobilov, vojačkov itd.

V nedeljo zvečer je bilo nagrajevanje modelistov, ki so se udeležili posebnega natečaja. Priznanja in nagrade zmagovalcem so podelili predsednik tržaškega sejma Faraguna, generalni tajnik Linassi in direktor tržaškega centra IPMS d'Agostino. Nagrade so prejeli Antonio Cocco, Giordano Verbanz in Ugo Pasqualis. Nagrado občinstva je za plastični model prejel Lino Sangalli.

Ustanovam in razstavljavcev, ki so sodelovali na salonu so dodelili posebne plakete in spominske medalje. Mladim obiskovalcem so darovali tudi 30 montažnih škatel.

● **Drevi se bo sestala** rajonska konzulta Škedenj - Čarbola in sicer ob 20.30 na sedežu v Ul. Roncheto 77.

### Nepojasnjena smrt mladega Jugoslovana

V nedeljo je v tržaški bolnišnici umrl 24-letni jugoslovanski državljan Martin Markac, doma z Reke, ki so ga prepeljali v bolnišnico v četrtek in ga sprejeli na oddelku za oživljanje s strogo pridržano prognozo. Bolničarji Rdečega križa so ga pripeljali iz nekega bara v Ul. Ghega, kamor je Markac vstopil nekaj minut prej in naročil dve kavi in dva kozarčka likerja za prebavo, nato pa se je nezavesten zgrudil na tla. V bolnišnici so šele po daljši analizi ugotovili, da je mladenič zaužil večjo količino strupa «Panation», a bilo je že prepozno. Tri dni se je boril s smrtjo, v nedeljo popoldne pa je omagal.

Okoliščine tega dogodka so še povsem nepojasnjene, saj ni znano, zakaj naj bi Markac zaužil strup. Sam ni imel za to nobenega razloga, saj je pravkar preživel leto dni v zaporu v Nuoru zaradi poskusa ropa in bi se moral v prihodnjih dneh vrniti domov. Policija sedaj preiskuje ozadje tega nenavadnega dogodka, vendar doslej preiskovalci ne razpolagajo z nobenim konkretnim podatkom.

BCT
BANCA DI CREDITO DI TRIESTE
TRŽAŠKA KREDITNA BANKA
S.P.A.
TRIEST - ULICA F. FILZI 10 - TEL. 61-446

TEČAJI VALUT V MILANU
DNE 16. 5. 1977

| | | |
|---|---|---|
| Ameriški dolar: | debeli | 884,50 |
| | drobni | 855.— |
| Funt šterling | | 1530.— |
| Švicarski frank | | 347.— |
| Francoski frank | | 177,75 |
| Belgijski frank | | 24.— |
| Nemška marka | | 372,50 |
| Avstrijski šiling | | 52.— |
| Kanadski dolar | | 820.— |
| Holandski florint | | 358,50 |
| Danska krona | | 144.— |
| Švedska krona | | 197.— |
| Norveška krona | | 162.— |
| Drahma: | debeli | 22.— |
| | drobni | 22.— |
| Dinar: | debeli | 44,50 |
| | drobni | 44,50 |

MENJALNICA
vseh tujih valut

## Gledališča

ROSSETTI

**Danes, ob 20.30** v abonmajskem sporedu Stalno gledališče iz Genove z delom Ostrovskega «PRAGOZD». Delo je režiral Luigi Squarzina. Posebne cene (2.000 in 1.200 lir) za študente in mladino 19., 24. in 25. maja. Rezervacije pri Osrednji blagajni v Pasaži Protti 2.

* * *

**Od jutri dalje** v mali dvorani Diderot: «IL NIPOTE DI RAMEAU». Igrata R. Herlitzka in T. Garrani. Režija Gabriele Lavia. Enotna cena 3.000 lir. Abonenti 30 odst. in 20 odst. popusta. Za študente in mladino posebne cene 1.200 lir. Veljavni odrezki Rassegna Auditorium, ki se lahko vsi izkoristijo za to predstavo.

Rezervacije pri osrednji blagajni Pasaže Protti 2.

STALNO SLOVENSKO GLEDALIŠČE V TRSTU
**Kulturni dom**

Carsten Krüger - Ludwig Volker

**MAKS ŽVIŽGAČ**

mladinska igra v dveh delih

Prevod Janez Žmavc
Scena in kostumi inž. arh. Mirko Lipužič
Glasba Aleksander Vodopivec
Režija MARJAN BEVK

**V četrtek, 19. t.m., ob 15.30**

ŠOLA GLASBENE MATICE TRST

**Jutri,** 18. maja, ob 20.30 v mali dvorani Kulturnega doma

**I. ZAKLJUČNA AKADEMIJA**

**Vljudno vabljeni!**

Vstop prost!

PODRUŽNICA GLASBENE MATICE — DOLINA PD VALENTIN VODNIK

**Jutri,** 18. maja, ob 20. uri v občinskem gledališču «France Prešeren» v Boljuncu

**NASTOP GOJENCEV GLASBENE ŠOLE**

**Vljudno vabljeni!**

Vstop prost!

## Izleti

**PD Rdeča zvezda** iz občine Zgonik organizira 22. maja izlet v Istro z ogledom Grožnjana, Pazina, Motovuna in Limskega kanala. Cena izleta 9.000 lir, za otroke popust. Vpisovanje pri vaških odbornikih.

## Včeraj - danes

**Danes, TOREK, 17. maja**
MOJCA

Sonce vzide ob 4.32 in zatone ob 19.31. — Dolžina dneva 14.59. — Luna vzide ob 4.19 in zatone ob 18.55.

**Jutri, SREDA, 18. maja**
DUBRAVKA

**Vreme včeraj:** Najvišja dnevna temperatura 20,1 stopinje, najnižja 11,5, ob 19. uri 16,8, zračni pritisk 1007,7 mb narašča, vlaga 68-odstotna, nebo oblačno, veter severozahodnik 18 km na uro, padlo je 4,6 mm dežja, morje malo razgibano, temperatura morja 17,8 stopinje.

ROJSTVA IN SMRTI

Dne 16. maja 1977 se je v Trstu rodilo 10 otrok, umrlo pa je 22 oseb.

UMRLI SO: 91-letna Giovanna Decaneva vd. Terrani, 63-letna Italia Bonazza vd. Deponte, 73-letni Bonomo Tarlao, 74-letni Carlo Rupel, 81-letni Francesco Tassini, 88-letna Maria Busich vd. Frausin, 87-letna Giuseppina Penne vd. Mrachig, 81-letni Donato Gnisci, 80-letni Virgilio Kupez, 77-letna Maria Zuzeg por. Tomasi, 73-letni Antonio Fonti, 64-letni Silvio Doria, 49-letni Ivan Gerlanc, 64-letna Angela Civilla por. Stefez, 63- letni Daniele Zollia, 43-letni Bruno Sojer, 24-letni Martin Markac, 79-letni Leonardo Colonna, 51-letni Ciro Mahorsich, 54-letni Licesio Casarsa, 46-letni Ervino Renner, 70-letni Antonio Valenti.

DNEVNA SLUŽBA LEKARN
(od 8.30 do 20.30)

Trg S. Giovanni 5, Campo S. Giacomo 1, Ul. Soncini 179, Ul. Revoltella 41.
(od 8.30 do 13. in od 16. do 20.30)
Trg Garibaldi 5, Ul. Diaz 2.

NOČNA SLUŽBA LEKARN
(od 20.30 dalje)

Trg Garibaldi 5, Ul. Diaz 2.

SLOVENSKI KLUB

bo danes, 17. maja, ob 20.30

ZAKLJUČIL 15. SEZONO

**ALJOŠA ŽERJAL**

bo ob tej priložnosti predvajal enega svojih zadnjih filmov.

Po filmu in zaključnih besedah bo sledil članski družabni večer za 15-letnico delovanja.

**Vljudno vabljeni!**

## Razna obvestila

**Ožji odbor in uprava NARODNE IN ŠTUDIJSKE KNJIŽNICE vabita vse člane NSK na ogled novih prostorov v Ul. sv. Frančiška 20 v 1. nadstropju.**

**Obisk bo v soboto, 21. maja t.l. od 16. do 18. ure.**

**Slovenski raziskovalni inštitut** obvešča, da bo začel poslovati v novih prostorih v Ul. Gallina 5/3 — tel. 37465 predvidoma 30. maja.

**Vodstvo godbe iz Trebč** vabi nove člane iz vasi in bližnje okolice, ki bi bili pripravljeni sodelovati, da se udeležijo sestanka, ki bo v petek, 20. t.m., ob 20.30 v Ljudskem domu v Trebčah.

## Kino

**Movie Club 77** (V Domu študenta Ul. F. Severo 158). — Ob 16.00 in 20.30 S. Pollacka «Yakuza». R. Mitchum. — Ob 18.00 J. Tourneurja «La banda degli implacabili». R. Mitchum.
**Ariston** 16.00—20.00 «La recita» Todorosa Angelopolusa. Barvni film.
**Mignon** 16.30 «Cari mostri del mare». Bruna Vailatija. Barvni film.
**Nazionale** 16.00 «Senza nome». Yves Montand, Alain Delon, Gianmaria Volontè. Barvni film.
**Grattacielo** 16.30 «Il mio primo uomo». Ornella Muti. Prepovedan mladini pod 18. letom. Barvni film.
**Fenice** 16.00 «21 ore a Monaco». Franco Nero. Barvni film.
**Excelsior** 16.00 «Dedicato ad una stella». Pamela Villoresi in Richard Johnson. Barvni film.
**Eden** 16.30 «Emanuelle in America» z Emanuelle. Barvni film. Prepovedan mladini pod 18. letom.
**Ritz** 16.30 «Casanova and Company». T. Curtis in M. Berenson. Barvni film. Prepovedan mladini pod 18. letom.
**Aurora** 16.30 «La pantera rosa sfida l'ispettore Closeau». Peter Sellers. Barvni film.
**Capitol** 16.30 «Al piacere di rivederla». Ugo Tognazzi. Prepovedan mladini pod 18. letom. Barvni film.
**Cristallo** 16.30 «Cielo di piombo, ispettore Callaghan». Clint Eastwood. Prepovedan mladini pod 14. letom. Barvni film.
**Moderno** 16.00 «Panico nello stadio». Barvni film. Prepovedan mladini pod 14. letom.
**Filodrammatico** 16.30 «Vanessa». Barvni film. Prepovedan mladini pod 18. letom.
**Ideale** 16.00 «Il terrore dei barbari». Steve Reeves. Barvni film
**Impero** 16.30 «Basta che non si sappia in giro». Nino Manfredi, Monica Vitti. Prepovedan mladini pod 14. letom.
**Radio** 16.30 «Prefessione reporter». Jack Nicholson. Barvni film.
**Vittorio Veneto** Danes zaprto.
**Abbazia** 16.00 «Gli anni dell'avventura». Robert Shaw in Anne Bancroft. Barvni film.
**Astra** 16.30 «Lo squalo». Robert Shaw.
**Volta (Milje)** Danes zaprto.

## Razstave

**V občinski galeriji** v Trstu je odprl razstavo svojih del ANTON MIHELIČ, ki bo razstavljal do 22. maja. Mihelič si deli galerijo s slikarjem DURENOM.

**Gianfranco Forzato razstavlja v delinski Torkli** do 29. maja 1977. Razstava je odprta ob delavnikih od 18. do 20. ure, ob nedeljah od 10. do 12. in od 15. do 17. ure.

## Prispevki

Namesto cvetja na grob Vinka Grgiča daruje družina Kalc (Padriče 12) 5.000 lir za ŠZ Gaja.

V počastitev spomina Vinka Grgiča darujeta Marija in Rudolf Kalc (Padriče 29) 3.000 lir za gropajsko padriško šolo «K. D. Kajuh».

Namesto cvetja na grob pok. Stefanije Milkovič in Vinka Grgiča daruje družina Grgič, Padriče 36, 5.000 lir za športno združenje Gaja in 5.000 lir za šolo «K. D. Kajuh».

Umrl je

**Nini Gerlanc**

Pogreb bo danes, 17. t.m., ob 16.30 na Repentabru.

Žalostno vest sporoča Anton Škabar z družino.

Pogrebno podjetje — Ul. Zonta, 3

Za vedno nas je zapustila naša nepozabna mama in nona

**MARIJA MILIČ vd. DOLJAK**

Pogreb drage pokojnice bo danes, 17. t.m., ob 17. uri iz hiše žalosti štev. 18 v Zgoniku.

Žalujoči: hči Milka, sinova Pepi in Gabrijel z družinami ter drugo sorodstvo.

Zgonik, Repen, 17. maja 1977

*DOKUMENT SLOVENSKIH ŠTUDENTOV PRAVA*

# Univerza mora pospeševati stike med sosednimi narodi

*Na fakultetni konferenci je dokument prebrala študentka Majda Terčon - Več konkretnih predlogov*

Prejšnji teden, in sicer 3. in 4. maja, je fakultetni svet pravne fakultete v sodelovanju s kolektivom študentov organiziral fakultetno konferenco. Na tej se je prvič predstavil kolektiv slovenskih študentov pravne fakultete, ki je bil ustanovljen v tem akademskem letu. Posebna komisija, ki jo je izvolil kolektiv, je pripravila dokument, ki ga je na konferenci prebrala študentka Majda Terčon. Ta je najprej pozdravila prisotne v slovenščini, nato pa je svoj poseg nadaljevala v italijanščini. Dejala je, da mora biti tržaška univerza ustanova, ki pomemben del svojih moči posveča zbliževanju med sosednimi narodi, kulturami, sistemi. Tržaška univerza ima izjemne priložnosti, da se uveljavi kot posredovalka med latinsko, slovansko in germansko kulturo. Zato študenti pravne fakultete, poseben v času po osimskem sporazumu, morajo dobiti vsaj osnovne pojme o ureditvi socialističnih dežel.

V posegu je bilo tudi nekaj konkretnih predlogov, kakor ta, da je treba potencirati na fakulteti deželno pravo in ga navezati tudi na problematiko manjšinske zaščite. Nadaljnji predlog je bil, da bi bil prihodnje leto interdisciplinarni seminar posvečen manjšinski zaščiti, s posebnim ozirom na konkretni položaj Slovencev v deželi Furlaniji - Julijski krajini. Še en predlog je bil ta, da se še v tem akademskem letu priredi s sodelovanjem kolektiva slovenskih študentov pravne fakultete okrogla miza o zakonskih osnutkih za globalno zaščito naše manjšine. Povabili bi predstavnike strank, da predstavijo svoje dokumente, srečanje pa naj bi bilo namenjeno predvsem italijanskim študentom, da bi se pobliže spoznali s próblematiko, o kateri se sicer zadnje čase precej govori in piše, ki pa jo tudi prijatelji naše narodnostne skupnosti še zelo površno poznajo.

Poseg predstavnice kolektiva slovenskih študentov so udeleženci konference dobro sprejeli, kar je dokazal tudi aplavz ob koncu posega, splošna želja vseh študentov pa je, da bi se odslej take konference prirejale vsako leto.

## Spaccini potrjen za predsednika Združenja jadranskih pristanišč

V Anconi so se v soboto sestali predstavniki Združenja jadranskih pristanišč, da bi razpravljali o problemih skupnega interesa in obnovili vodstvo združenja. Za predsednika je bil potrjen tržaški župan Spaccini. V izjavi za italijanski radio je Spaccini naglasil nujnost, da se pristanišča ob Jadranu odslej bolj enotno lotevajo skupnih vprašanj, zlasti upoštevajoč položaj, ki se polagoma kristalizira zlasti na severu Evrope, kjer posamezne luke odstopajo svoje vloge širšim luškim kompleksom. V tej zvezi je Spaccini naglasil, da bi morali tudi na Jadranu nastati podobni kompleksi, in sicer eden za severni, eden za srednji in eden za južni Jadran. Spaccini je tudi omenil sodelovanje med italijanskimi in jugoslovanskimi lukami ob severnem Jadranu, ki ga predvideva osimski sporazum.

*UČITELJICA IZ MEDEJE ZOPET PRED SODNIKI*

# Danes prizivna razprava proti Roberti Godeas

*21. julija lanskega leta jo je tržaško porotno sodišče obsodilo na dosmrtno ječo zaradi očetomora*

Roberta Godeas, 27-letna učiteljica iz Medeje, bo morala danes ponovno pred sodnike. Na prizivnem porotnem sodišču bo namreč prizivna razprava proti razsodbi, s katero jo je 21. julija 1976 porotno sodišče obsodilo na dosmrtno ječo zaradi očetomora. Dogodek, ki je privedel Godeasovo v zapor, se je pripetil v noči od 15. na 16. oktober 1974. 16. oktobra je oskrbnik kmetije grofov Della Torre Giovanni Mocchiut našel na dvorišču truplo Arriga Godeasa, ki je bil zaposlen na kmetiji. Po razmeroma zelo kratki preiskavi so karabinjerji aretirali Godeasovo hčer in jo obtožili, da je skupno s še neznano osebo umorila očeta.

Na prvostopenjski razpravi je prišlo na dan nenavadno ozadje dogajanja v hiši Godeasovih. Arrigo je bil impotenten, njegova žena je bila tedaj v bolnišnici, doma pa sta bili še hčeri Roberta in devetletna sestra Loredana. Družinske razmere so bile izredno neurejene, še zlasti kar zadeva Roberto, saj je imelo dekle redne ljubezenske odnose z dvema «zaročencema», pa tudi z vaškim županom. Četrti, ki je hotel po vsej sili z njo v posteljo, je bil prav Mocchiut, vendar njemu ni klonila. Prav na te štiri osebe se je osredotočila pozornost preiskovalcev, ki so videli v enem izmed njih domnevnega Robertinega pomočnika. Po drugi strani pa je obtoženka vedno odločno zanikala, da bi kakorkoli sodelovala pri umoru. Nekaj indicij pa je prvostopenjskim sodnikom zadostovalo, da so dekle obsodili na dosmrtno ječo.

Današnji razpravi, ki se bo pričela ob 9. uri, bo predsedoval dr. Boschini, poročal bo svetnik dr. Del Conte, sodni zbor pa bo dopoljnevalo šest porotnikov. Tožilec bo dr. Franzot, zapisnikar pa Lubiana. Obrambo sestavljajo trije zagovorniki, od katerih pa bosta danes prisotna samo dva in sicer goriška odvetnika Battelo in Maniacco, jutri pa se jima bo pridružil še znani odvetnik Sotgiu, seveda če procesa ne bodo odložili. Zagovorniki so namreč zahtevali, naj sodišče odloži razpravo na jesen in tako da možnost obrambi, da se temeljiteje pripravi, vendar je sodišče že enkrat zavrnilo to zahtevo. Možno je, da jo bodo zagovorniki danes ponovili.

● **Drevi, ob 19.** uri bo v konferenčni dvorani občinskega naravoslovnega muzeja v Ul. Ciamician 2, predavanje na temo «Ribe v sladkih vodah tržaške pokrajine». Predaval bo Gianfranco Dramis.

*V SOBOTO, 28. MAJA, NA KOPRSKEM*

# OSREDNJA PROSLAVA ZGODOVINSKIH JUBILEJEV

*Sodeloval bo tudi Partizanski pevski zbor*

KOPER, 16. — Predstavniki obalne konference socialistične zveze so na dopoldanski tiskovni konferenci v Kopru seznanili novinarje radia, televizije in časopisa s podrobnostmi osrednje proslave zgodovinskih jubilejev za obalno-kraško področje. Proslava bo v soboto 28. maja ob 16.00 v Gabrovici pri Kopru in bo združena tudi s proslavo letošnjega praznika koprske občine. Slavnostna govornika bosta član sveta federacije Branko Babič ki bo govoril v slovenščini, medtem ko bo v italijanščini govoril nekdanji član italijanskih partizanskih enot Riccardo Giacusa iz Pirana. V kulturnem delu sporeda pa bodo sodelovali Tržaški partizanski pevski zbor, folklorna skupina iz Kopra, recitatorji in zabavni ansambli. Na dopoldanski konferenci so poudarili, da so za osrednjo proslavo namenoma izbrali Gabrovico, saj gre za eno izmed najbolj revolucionarnih istrskih vasi. Korenina odpora sega že v leta pred in po prvi svetovni vojni, med narodnoosvobodilnim bojem pa je bil tu tudi sedež številnih protifašističnih organizacij ljudske oblasti, kurirskih in obveščevalnih zvez, tu je delovala partizanska tiskarna itd. Datum 28. maja so zbrali zaradi tega, ker so tega dne leta 1944 fašisti do tal požgali to odborno istrsko vasico. Prireditev v Gabrovici bo imela zelo široko obeležje, zato so za organizacijo zadolžili razen pripravljavnega odbora še sedem podobborov. Posebej so povabili nad 1500 nekdanjih aktivistov osvobodilne fronte, člane desetih domicilskih enot, nekdanje člane VOS in VDV, delegacije pobratenih mest in delegacijo mesta Ferrare. S posebnim zadovoljstvom ugotavljajo organizatorji, da je veliko zanimanja za prireditev tudi v zamejstvu in z veseljem pričakujejo prihod delegacij in posameznikov. Računajo, da bo 28 maja prisotnih v Gabrovici okrog 10 tisoč ljudi, za katere bodo uredili vse potrebno glede prevoza, prehrane itd. Pri tem je treba naglasiti zlasti pomoč mladine in vojaških enot, ki pomagajo pri urejanju vasi in prireditvenega prostora, kakor tudi delež prostovoljnega dela samih vaščanov.

Ob osrednji prireditvi v Gabrovici bodo izdali posebno brošuro v dva tisoč izvodih, v kateri bodo osvetlili predvojno, medvojno in povojno revolucionarno tradicijo te istrske vasi. Hkrati bodo v koprskem pokrajinskem muzeju odprli razstavo z naslovom «Gabrovica v boju za svobodo», v sami vasi pa preurejeno partizansko tiskarno. To bo tudi začetek urejanja posebnega spominskega parka narodnoosvobodilne borbe v tej vasici, ko bodo v nekaj letih obeležili in restavrirali vse pomembnejše objekte iz narodnoosvobodilne borbe. Na koncu omenimo še, da bodo za proslavo tiskali tudi posebno letake

L. Omladič

# BENEŠKI DNEVNIK

UGOTOVITVE ŠTUDIJSKEGA SREČANJA V OBČINI GRMEK

# Deželni urbanistični načrt onemogoča razvoj Benečije in pospešuje emigracijo

**Načrt je bil izdelan že pred potresom in zato za mnoge kraje sploh ni aktualen, ne upošteva niti duha osimskih sporazumov in niti stališč krajevnih dejavnikov**

Občina Grmek, ki je v rokah demokratične neodvisne uprave, je v nedeljo organizirala informativno študijsko srečanje o deželnem urbanističnem načrtu. Srečanja so se poleg številnih beneških županov in občinskih upraviteljev udeležili tudi deželni svetovalec Specogna (KD) ter pokrajinska svetovalca Petricig (KPI) in Napoli (PSDI) ter predsednik Nadiške gorske skupnosti Macorig. Z referati in prispevki pa so v diskusiji, ki jo je vodil predsednik društva inženirjev videmske pokrajine inž. Michele Gubana sodelovali poleg upraviteljev tudi številni strokovnjaki. Naj omenimo samo referente: vodja cedadske sekcije slovenskega raziskovalnega inštituta SLORI dr. Ferruccio Clavora, vodja tehnične službe komprenzorija Nadiških dolin arh. Walter Tosolini, pravnik dr. Aldo Gusani beneški družbeni in kulturni delavec arh. Valentin Simonitti, odbornik za javna dela v občini Grmek geometer Rucli.

Referenti so problem deželnega urbanističnega načrta razčlenili z različnih vidikov, tako s tehnično-gospodarskega, pravnega, gospodarskega in širšega kulturnega vidika. Načrt, ki predvideva za Benečijo v glavnem samo gozdne in pašne površine poleg turističnega področja na Matajurju, se je z vseh vidikov izkazal kot neustrezen, saj v bistvu le potrjuje obstoječe stanje gospodarskega propadanja in družbenega razkroja, z vinkulativnim pristopom onemogoča vsakršen razvoj teh krajev in celo pospešuje emigracijo, ki je že tako dosegla katastrofalne razsežnosti (v zvezi s tem je bilo omenjeno, da bi izvajanje načrta pomenilo pravi juridični genocid), predvsem pa načrt ne upošteva specifičnih značilnosti Benečije, katere slovenski prebivalci so v preteklosti uspešno opravljali funkcijo veznega člena med furlanskim svetom in osrednjo Slovenijo. Ta funkcija ima danes, po sklenitvi osimskih sporazumov, nove možnosti razvoja, česar pa urbanistični načrt, ki je bil izdelan še pred sklenitvijo sporazumov, nikakor ne upošteva. Tudi v ostalem načrt ne upošteva antropogeografskih in kulturnih značilnosti Benečije, ki je poseben svet z lastno hierarhijo naselbinskih središč, s posebno teritorialno ureditvijo in s specifičnimi gospodarskimi dejavnostmi in težnjami. Ureditev Beneške Slovenije, kot jo predvideva deželni urbanistični načrt, pa je zgolj v službi ravnine, ki naj bi na hribovitem področju Benečije še vnaprej imela rezervoar cenene delovne sile.

Udeleženci srečanja so tudi obsodili dejstvo, da je načrt prišel od zgoraj, ne pa iz baze, saj pri izdelavi niso upoštevali mnenja krajevnih uprav, to je občin, komprenzorijev in predvsem gorskih skupnosti, ki bi po državnem zakonu 1102 morale odločilno vplivati na prostorsko načrtovanje (pri tem je bilo še enkrat poudarjeno, da je potrebno z ustreznimi popravki spremeniti sedanji omejevalni značaj deželnega zakona o gorskih skupnostih).

Poudarjeno je bilo tudi, da je dežela svoj urbanistični načrt pripravila pred lanskih potresom, kar pomeni, da je za velik del dežele sploh neustrezen, saj je potres sprožil na dan številne nove probleme v zvezi z urbanistično ureditvijo ozemlja.

Čeprav je bilo srečanje, kot je omenil grmiški župan inž. Fabio Bonini, zgolj tehnično-informativno je iz njega poleg odklonitve take oblike deželnega urbanističnega načrta in obsodbe političnih tendenc, ki so iz njega jasno razvidne, izšlo tudi mnogo konkretnih konstruktivnih predlogov za pozitivni razvoj Benečije, med katerimi naj omenimo zlasti zahtevo po specializaciji kmetijske dejavnosti in po ustreznem razvoju obrtništva in industrije, ki naj seveda upošteva krajevne značilnosti. V pozitivni razvoj Benečije pa sodi, kot so na srečanju poudarili, tudi valorizacija slovenske narodnostne skupnosti, ki naj sledi iz duha osimskih sporazumov.

Ob koncu srečanja je spregovoril predsednik nadiške gorske skupnosti Pio Macorig, ki je poudaril, da se bo gorska skupnost zavzela za ustrezno rešitev teritorialnih in urbanističnih problemov Beneške Slovenije. V ta namen sestavljajo v okviru gorske skupnosti posebno študijsko skupino, konkretni predlogi o možnostih razvoja pa naj bi izšli tudi iz širših sestankov s prebivalstvom, ki jih misli gorska skupnost organizirati po vaseh Nadiških dolin.

**Živa Gruden**

*DO 24. MAJA MORAJO SKLEPATI O PRORAČUNU*

# V petek v Gorici odločilna seja pokrajinskega sveta

*Na poziv PSI danes srečanje strank, ki so zastopane v pokrajinskem svetu, da bi se izognili komisarju*

Tudi o pokrajinskem svetu, podobno kot o občinskih svetih v Tržiču in v Gradežu, bo v kratkem izrečena zadnja beseda. Z naglimi koraki se bliža 24. maj, dan, ko morajo izvoljeni občinski in pokrajinski sveti izglasovati proračune. Če tega ne storijo, oziroma zaradi pomanjkanja zadostne večine tega ne morejo storiti, potem podpiše proračun komisar deželnega odborništva za krajevne ustanove, kot je to storil v občini Tržič.

Pokrajinski svet se bo znova sestal v petek, 20. maja, ter se bo najprej lotil razprave o proračunu. Kakor je na zadnji seji povedal predsednik Agati, je računovodski del proračuna sestavljen in razmnožen, v teh dneh pa bo predsednik napisal še poročilo k proračunu, ki je političen dokument.

V pripravi na dvanajsto uro, ki se bliža pokrajinskemu svetu, je med tistimi demokratičnimi strankami, ki imajo svoje predstavnike v pokrajinskem svetu, v teku več dvostranskih in večstranskih posvetovanj, da bi se izognile imenovanju komisarja. Za takšen sestanek, ki naj se ga udeležijo zastopniki vseh strank ustavnega loka, zastopanih v pokrajinskem svetu, je v soboto dala pobudo posoška federacija PSI. Njen tajnik Trombetta je v tem smislu pisal strankam, ki se jih to tiče. Kakor vse kaže, se dosegle soglasje, da se sestanejo drevi in skušajo in extremis rešiti pokrajino pred komisarjem. Zdi se, da so socialdemokrati in republikanci pripravljeni podpreti proračun enobarvnega pokrajinskega odbora, socialisti in komunisti pa želijo doseči političen dogovor o skupnem programu, ki naj ga izvaja pokrajinski odbor.

## Občinski svet v Sovodnjah se sestane 20. maja

Občinski svet v Sovodnjah se bo sestal še ta teden. Na seji v petek 20. t.m., bodo morali svetovalci odločati o številnih vprašanjih, ki so se nabrala od zadnje seje. Tako je na dnevnem redu odobritev obračuna za leto 1976 ter sprememba proračuna za letos. Razpravljali pa bodo tudi o osnutku deželnega regulacijskega načrta.

## Občni zbor članov Goriškega zelenega križa

Prihodnjo nedeljo, 22. maja bo redni občni zbor članov Goriškega zelenega križa. Zborovanje bo na sedežu te humanitarne ustanove v Ulici Crispi 7. Prvo sklicanje je napovedano ob 9. uri, drugo pa ob 10. Dnevni red obsega poleg drugih točk tudi razpravo in odobritev poročila o poslovanju v letu 1976 in odobritev obračuna za isto obdobje, kakor tudi izvolitev treh preglednikov računov za obdobje 1977 - 1978.

## Razprava o gradnji jezu pri pevmskem mostu

Jutri ob 18.30 se v oratoriju Domenico Savio v Drevoredu 20. septembra št. 85 sestane rajonski svet za območje svetogorske ceste in za Placuto. Na sporedu je razprava o izgradnji jezu na Soči severno od pevmskega mosta.

Kakor smo že pisali, nameravajo na italijanski strani zgraditi jez zato, da bi zajeli vodo Soče, ki bo odtekala čez jez hidroelektrične centrale, ki jo bodo zgradili v Solkanu torej na jugoslovanski strani. Za jezom pri pevskem mostu bo nastalo dolgo jezero, segajoče skoraj do vznožja jezu v Solkanu, ki bo služilo za namakanje polj na območju Krmina in Gradišča.

PRED ZAKLJUČKOM ŠOLSKEGA LETA

# Vpisovanje v slovensko nižjo in osnovno šolo

**Nič pritiska na starše, ki naj se pri vpisu ravnajo v skladu s svojim narodnim čutom**

Včeraj je uradno zapadel rok za vpis dijakov v prvi razred nižje srednje šole. Osnovnošolski učitelji so pred dnevi izpolnili posebne vpisnice, na katerih so navedli osebne podatke učencev, ki zaključujejo peti razred osnovne šole. Na takšen način bo šolska oblast imela točen pregled nad vpisom.

Poleg tega je v teku tudi vpisovanje otrok v prvi razred osnovne šole. Vpis v ta razred lahko opravijo starši na šoli, ki jo bo otrok obiskoval, ali pa pri didaktičnih ravnateljstvih, kjer morajo starši povedati, katero šolo naj otrok obiskuje. Pri vpisu morajo starši izročiti potrdilo županstva ki vsebuje na eni strani osebne podtatke učenca, na drugi strani pa potrdilo o opravljenem predpisanem cepljenju.

Na Goriškem se doslej ni primerilo, da bi italijanska didaktična ravnateljstva pošiljala slovenskim otrokom pozivnice za vpis v italijansko šolo, kot se to dogaja, kakor piše naš list, na Tržaškem. Vpisovanje je na Goriškem prepuščeno presoji in izbiri vsakega posameznika, v skladu z njegovo narodno pripadnostjo. To pa še ne pomeni, da gre z vpisom vse gladko in da je to vprašanje rešeno. Prav nasprotno je vpisovanje v slovenske šole, in še poprej v slovenski otroški vrtec, predmet vsakoletnega angažiranja vse naše narodnostne skupnosti. Naš narodni obstoj in vsa naša perspektiva je namreč v veliki meri odvisna prav od pravilne izbire staršev, ko vpisujejo svoje otroke v šolo. Ni treba posebej poudariti, da mora biti ta izbira pretehtana in da morajo starši, če resnično želijo dobro svojim otrokom, poskrbeti, da jih bodo vpisali v slovensko šolo, zakaj v takšni šoli bodo ostali Slovenci, učenje v materinem jeziku pa jim bo omogočilo, da bodo razvili vse svoje sposobnosti in da bodo imeli prednost, kadar bodo iskali zaposlitev.

## Zaključen prvi krog koncertov v krminskih cerkvah

Tenorist Ludvik Ličer

*V Krminu se je v petek zaključil prvi del ciklusa koncertov v starih krminskih cerkvah, ki jih prireja društvo Pro Loco. V stolnici sta nastopila priznana slovenska umetnika, organist Hubert Bergant in tenorist Ludvik Ličer, ki sta v dokaj obsežnem sporedu predstavila poslušalcem dela klasičnih in sodobnih mojstrov.*

*Pred začetkom koncerta je prof. Tavano podal zanimiv zgodovinski oris nastanka krminske stolnice.*

## Kino

***Gorica***

**VERDI** 20.30 Gostovanje Stalnega slovenskega gledališča z delom «Zaenkrat smo se izmazali.»

**CORSO** 17.00—22.00 «Pinocchio». Walt Disneyeva risanka v barvah.

**MODERNISSIMO** 17.00—22.00 «Quella sporca ultima meta». Burt Reynolds in P. Hoover. Barvni film.

**CENTRALE** 17.00—22.00 «Keoma». F. Nero in W. Berger.

**VITTORIA** 17.00—22.00 «Polizia investigativa femminile». Prepovedan mladini pod 18. letom. Barvni film.

***Tržič***

**PRINCIPE** 17.30—22.00 «Tentacoli».

**EXCELSIOR** 16.30—22.00 «Guardiamola nuda e poi decidiamo». Barvni film.

***Nova Gorica in okolica***

**SOČA** «Rešitelj» — jugoslovanski film ob 18.00 in 20.00.

**SVOBODA** «Pogumni Waldo Pepper» — ameriški film ob 18.00 in 20.00.

**DESKLE** «Pregon» — ameriški film ob 17.00 in 19.30.

**DEŽURNA LEKARNA V GORICI**

Danes ves dan in ponoči je v Gorici dežurna lekarna Baldini, Verdijev korzo 57 — tel. 28-79.

OB ZAKLJUČKU MANDATA PRISTOJNE KOMISIJE

# KOMUNISTI IZ NOVE GORICE OCENILI OBMEJNO SODELOVANJE

**Razvili so sodelovanje s posoško KPI in z drugimi demokratičnimi strankami - Vedno navzoče vprašanje pravic Slovencev v Italiji**

Komisija za mednarodne odnose in stike z naprednim delavskim gibanjem pri občinski konferenci Zveze komunistov v Novi Gorici je ob sklenitvi svojega mandata ocenila opravljeno delo ter pri tem ugotovila, da je bilo uspešno. Prvenstveno se je ta komisija sestajala s posoško federacijo KPI, s katero je vzpostavila trdno sodelovanje. Med obema strankama je bilo več sestankov delegacij, ustvarili pa so se tudi neformalni stiki med posamezniki. Med drugim so se novogoriški komunisti udeleževali strokovnih sestankov posoških komunistov ter se tako seznanjali predvsem z gospodarsko problematiko.

V svojem poročilu je komisija nadalje opisala tudi stike z drugimi naprednimi in demokratičnimi strankami na naši strani, v katerih je vedno pokazala svojo zavzetost za reševanje vprašanj Slovencev v Italiji. «Zlasti smo poudarjali, da nas ideološko in politična diferenciacija med zamejskimi Slovenci ne moti, ko gre za uveljavljanje njihovih pravic kot nacionalne skupnosti,» so zapisali v svojem poročilu. V njem pa so opisali tudi stike, ki jih imajo občinska skupina Nova Gorica, sindikati, mladina, Zveza borcev, kulturno - prosvetne in športne organizacije. Pri tem še posebej poudarjajo stike, ki jih občini Gorica in Nova Gorica razvijata v okviru mešanih komisij in ki imajo za cilj čimbolje in čimhitreje urediti vse obveznosti in probleme, ki izhajajo iz osimskih sporazumov.

## Konec meseca kongres CISL

Sindikalna zveza CISL bo imela svoj pokrajinski kongres v dneh 28. in 29. maja. V teh dneh se zaključujejo kongresi posameznih strokovnih zvez, na njih volijo nova vodstva in delegate na pokrajinski kongres. V tajništvu te organizacije so že izdelali poročilo, s katerim se bo kongresistom predstavil sedanji tajnik Giovanni Padovan.

## Dijaški obiski občinskih prostorov

V teh dneh je občinske urade obiskalo več šol. Skupine dijakov se največ časa zadržujejo v sejni dvorani občinskega sveta in tudi v nekaterih uradih, kjer opravljajo razne storitve. Pri tem jih najbolj zanimajo elektronske naprave v anagrafskem uradu, s pomočjo katerih poskusno uvajajo izstavljanje potrdil. V tem oddelku namreč delujejo moderni ekranski terminali.

## Dijaki Nove Gorice na pohodu v Conegliano

V deželi Veneto so nedeljski pohodi postali že nekaj vsakdanjega in nedeljo za nedeljo se tisoči udeležujejo teh pohodov, enkrat v enem, drugič v drugem kraju. V nedeljo je bil tak pohod v Coneglianu, prireditelji so mu dali ime «pohod po cesti belega vina». Udeležilo se ga je več kot štiri tisoč mladih in odraslih, večina je šla na pot po 12 kilometrov dolgi progi, nekateri pa so šli tudi na daljši poti dolgi 22 in 24 kilometrov. Pot je bila speljana po valovitih gričih, ki obkrožajo Conegliano.

Pohoda se je udeležila tudi skupina dijakov šol iz Nove Gorice. Ta jugoslovanska občina je že dolgo vrsto let pobratena z občino San Vendemiano v neposredni bližini Conegliana. Nedeljska udeležba novogoriških dijakov spada v vrsto stikov med občinama, ki se kažejo še zlasti na številnih izmenjavah in obiskih dijakov in učencev v počitniškem in tudi v šolskem času. V San Vendemianu so te prijateljske stike vzeli zelo resno in v tamkajšnji nižji srednji šoli poučujejo v popoldanskem času tudi slovenski jezik.

## Zadnja predstava abonmajske sezone

Z delom Carla Goldonija «La famiglia dell'antiquario», ki ga bo predstavilo Stalno italijansko gledališče iz Trsta, se bo zaključila letošnja gledališka abonmajska sezona. Predstavo bodo pripravili v četrtek, 19. t.m., ob 20.30 v Verdijevem gledališču.

V glavnih vlogah bosta nastopila Michele Abruzzo in Regina Bianchi. Delo je režiral Furio Bordon. Rezervacije sedežev sprejemajo na sedežu agencije Appiani na Korzu.

## Mednarodni značaj otroškega slikarskega tekmovanja v Solkanu

Osnovna šola v Solkanu prireja letos ob dnevu mladosti 24. in 25. maja že šesti slikarski ex tempore za mladino, na katerega bodo povabili tudi dijake nižjih srednjih šol iz Gorice ter dijake s pobratenega mesta San Vendemiano. Letošnja slikarska manifestacija bo potekala v znamenju gesla «Človek in delo». Učenci bodo lahko uporabljali poljubno tehniko, motive pa si bodo izbrali na gradbiščih, v delavnicah, na polju, torej tam, kjer človek dela. V izbiri motivov je tudi novost letošnjega slikarskega tekmovanja, ki se bo sklenilo z oceno in razstavo del.

## Poleti odprejo občinski park za županstvom

V skladu z dobro ustaljeno navado, bo občinska uprava tudi letos odprla za občinstvo park za županstvom, kjer bodo obiskovalcem na voljo časniki in revije. Vstop bo dovoljen od 9. do 12. ure ter od 16.30 do 19.30.

## Razstava pip v Gradišču

V občinski knjižnici v Gradišču ob Soči so v soboto zvečer odprli, na pobudo tamkajšnjega «piparskega kluba», razstavo pip. Te so posodili nekateri zasebniki in tudi dva muzeja iz severne Italije. V številnih vitrinah si je moč ogledati nad 200 najrazličnejših pip. Gre za pipe iz najrazličnejših materialov, ki so bile izdalane v raznih dobah, tako v evropskih kot v prekomorskih državah. Najzanimivejša je pipa izdelana v Senegalu iz kačje kože. Razstava bo odprta do nedelje 22. maja.

### Mladoletnika v zapor

Karabinjerji so včeraj zjutraj v Turjaku aretirali mladoletnika, F.P. iz Ronk in G.M. iz Tržiča, zaradi kraje mopeda. Mladeniča sta v jutranjih urah vdrla v garažo 66-letnega Narcisa Sansona iz Škocjana ob Soči in mu ukradla moped. Z njim pa sta napravila le malo poti, saj sta takoj padla v roke karabinjerjem, ki so ju odvedli v tržaški zapor za mladoletnike.

ŠE VEDNO NEREŠENO VPRAŠANJE INAM

# *Ukrepi v obrambo pridobljenih pravic delavcev in upokojencev*

**V Tržiču sestanek pokrajinskih vodstev sindikalne federacije CGIL-CISL-UIL iz Trsta in Gorice - Ministrstvo za delo vztraja pri odločitvi, da se morajo posebne ugodnosti po 1. maju letos ukiniti**

O zadevi INAM smo obširno poročali sredi decembra lanskega leta, ko so z osrednjega vodstva zavoda sporočili vest o ukinitvi posebnih ugodnosti, ki so jih uživali (zaenkrat jih še zmeraj) zavarovanci v tržaški in goriški pokrajini. Po dokaj ostrem nastopu predvsem sindikalnih organizacij in po posredovanju pri pristojnem ministrstvu, je zgledalo, da se bo zadeva nekako uredila in to tako, da bi za zavarovance iz tržaške in goriške pokrajine še naprej veljale posebne ugodnosti, vse do začetka uveljavljanja zdravstvene reforme, oziroma predvidene ukinitve INAM, kar bi se moralo zgoditi 30. junija letos.

Stvari pa so se razvijale nekoliko drugače. Ministrstvo za delo in socialno skrbstvo je sprejelo sklep o dokončni ukinitvi vseh ugodnosti, oziroma izenačitvi pogojev zavarovancev iz tržaške in goriške pokrajine, začenši od 1. maja letos.

O stališču ministrstva so razpravljali na skupni seji pokrajinskih sindikalnih zvez CGIL - CISL - UIL v Tržiču in se tudi domenili o vrsti ukrepov, ki naj še nadalje omogočijo skoraj 200 tisoč zavarovancem INAM enake ugodnosti kot doslej.

Tako bodo v prihodnjih dneh sklicali v tovarnah in na drugih delovnih mestih zborovanja in podrobno seznanili delavce z načrtom ministrstva za delo, osrednjemu vodstvu sindikalnih organizacij pa bodo poverili nalogo, naj skuša s pristojnimi organi doseči sporazum, da bo sklep preklican. V kratkem bodo tudi sklicali tiskovno konferenco, da bodo širšo javnost natančno seznanili s celotnim vprašanjem. V borbi za ohranitev pridobitev delavcev in upokojencev e bodo sindikati poslužili tudi stavke. Predvidene so razčlenjene stavke v vseh gospodarskih dejavnostih, od trgovine, industrije, do storitev in bančništva.

### Požar v počitniški hišici

Goriški gasilci so v nedeljo zvečer pogasili manjši požar, ki je izbruhnil v počitniški hišici v kraju Mochetta, ki je last Cirila Lebana iz Ločnika, Ulica delle chiese antiche, 20. Zgorelo je nekaj pohištva in druge opreme, v vrednosti približno 1 milijona lir.

**STALNO SLOVENSKO GLEDALIŠČE V TRSTU ● SLOVENSKA PROSVETNA ZVEZA V GORICI IN ZVEZA SLOVENSKE KATOLIŠKE PROSVETE V GORICI**

**v sodelovanju z Ustanovo za kulturne in umetniške prireditve EMAC iz Gorice**

**Thornton Wilder**

**ZAENKRAT SMO SE IZMAZALI**

**(igra v treh dejanjih)**

PRVIČ V SLOVENŠČINI

Prevod — France Jamnik
Scena — Klavdij Palčič
Kostumi — Marija Vidau
Glasba — Pavle Merku
**Režija — FRANCE JAMNIK**

**Danes,** 17. maja, ob 20.30 v gledališču «G. Verdi» v GORICI (Goriški abonma)

Odhod avtobusa za okoliški abonma:

Vrh ob 19.30 gostilni Devetak - Grilj — Poljane ob 19.30 gostilna Peric — Doberdob ob 19.35 pred občino — Jamlje ob 19.40 gostilna Pahor — Dol ob 20. uri - Rupa - Peč.

# Dohodki Goričanov v l. 1974

Salvatore Menduni 12.499.000 lir, Gianfranco Meneghini 4.864.000, Sergio Meneguzzo 11.044.000 Giovanni Menghini 6.155.000, Furio Mengotti 4.723.000, Agostino Menechino 5 mil. 439.000, Giorgio Menon 4.155.000, Guido Menon (r. 1915) 5.349.000, Guido Menon (1917) 9.074.000, Virgilio Menon 4.929.000, Gianfranco Menossi 4.637.000, Luigi Menossi 4 mil. 244.000, Ernesto Menotti 4 mil. 689.000, Michele Merotti 4.547.000 Giancarlo Meretto 6.945.000, Massimiliano Meretto 7.719.000 Zoran Merkelj 4.520.000, Rafael Merkuža 10.317.000, Mario Merluzzi 4.680.000, Nikolaj Mermolja 4.520.000, Tanja Mermolja 6.062.000, Mario Merni 5 mil. 164.000, Enzo Merdi 6.806.000, Giovanni Merscecchi 9.279.000, Luigi Merscecchi 4.701.000, Antonio Mervi 7.593.000, Vittorio Mervic 13 mil. 35.000 Francesco Mervig 8.943.000, Bruno Mazzorana 6.870.000, Luciano Mian 4.391.000, Aldo Miani 4 mil. 159.000, Bruno Miani 4.409.000, Claudio Miatello 4.500.000, Luigi Miatello 7.600.000, Salvatore Micciché 8.213.000, Tarcisio Michelin 5 mil. 278.000, Giulio Michelini 7 mil 21.000, Silvano Michelini 8.332.000, Vincenzo de Michelini 11.600.000 Luciano Michelli 5.503.000 Paolo Michelli 4.201.000, Ugo Michelon 6 mil. 366.000, Emilio Michelussi 4 mil. 686.000, Franco Michelut 4 mil. 654.000, Carlo Michelutti 8.790.000, Ennio Michelutti 4.263.000, Ledi Michelutti 5.510.000, Giovanni Michetti 6.468.000, Luigino Miclausig 12 mil. 604.000.

Antonio Mighetti 4.007.000, Mauro Miglino 4.226.000, Giuseppe Migliozzi 4.693.000, Ardiano Mikluž 5 mil. 70.000, Ladislav Mikluž 16.332.000, Luigi Mikluž 5.233.000, Alberto Mikluž 4.859.000, Valentino Mikluž 4 mil. 309.000, Bruno Milani 5.590.000, Bruno Milani (1931) 6.571.000, Olivo Milani 4.696.000, Alfredo Milani 18 mil. 914.000, Antonio Miljavec 6 mil. 52.000, Bruno Millesi 4.696.000 Nereo Milinovich 5.237.000, Antonio Millia 4.300.000, Adriano Millo 4 mil. 74.000, Silvano Millo 5.545.000, Ferruccio Milo di Villagrazia 22 mil. 544.000, Elso Milocco 4.968.000, Ferruccio Milocco 22.544.000, Giorgio Milocco 13.579.000, Elfrida Milost 4 928.000, Alino Minini 6.743.000, Antonio Miniussi 5.510.000, Attilio Minotti 5.604.000, Angelo Rolli - Miotti 7.459.000, Antonio Mirabella 4 mil. 527.000, Mario Miranda 4.405.000, Vincenzo Miranda 4.920.000, Giuseppe Mararchi 4.011.000, Carlo Mischou 4.910.000, Giuseppina Mischou 4.495.000, Adriano Miseri 7.809.000, Bruno Miseri 9.620.000, Mario Miseri 7.559.000, Silvana Missi 4 mil. 260.000, Salvatore Mistretta 7 mil. 688.000, Marino Miurin 17.637.000 Mario Mizzau 6.703.000, Guido Mizzon 16.720.000.

Adolfo Mlakar 27.965.000, Giovanni Mocilnik 5.123.000, Franco Modolo 7.056.000, Luigia Modolo 5 mil. 498.000, Francesco Moise 5.616.000, Roccantonio Moise 5.871.000, Giovanni Mola 5.098.000, Guido Mola 8 mil. 529.000 Izidor Molar 10.331.000, Vincenzo Molinari 14.127.000, Giuseppe Mollam 8.184.000, Renato Momesso 4.792.000, Virginio Momesso 6.897.000, Ivano Mompiani 5.718.000, Alfredo Monaco 4.059.000, Fulvio Monai 5.511.000, Luigi Moncaro 5 mil. 753.000, Romolo Moncelli 4 mil. 288.000, Guido Mondolfo 4.577.000, Sebastiano Monello 4.971.000, Italo Monettini 4.947.000, Giuseppe Mongado 4.557.000, Maria Mongado 5 mil. 166.000, Alberto Monagna 5 mil. 378.000, Antonio Montagner 5 mil. 254.000, Pasquale Montagner 5 mil. 70.000, Alberto Montanari 4 mil. 810.000, Giusto Moltena 7.261.000, Paolo Montena 9.041.000, Giuseppe Montevecchi 15.043.000, Arturo Montico 5.128.000, Bruno Montico 5 mil. 432.000, Antonio Monzani 11.662.000, Eugenio Morandin 4.092.000, Mario Morassi 29.363.000, Natalia Morassi 4.002.000, Gisella Moratelli 4.404.000, Francesco Moratti 4.482.000, Lino Moratti 8.675.000.

Giovanni Morelli 7.663.000, Adriano

V PREDZADNJEM KOLU PRVE ITALIJANSKE NOGOMETNE LIGE

# Juventus ali Torino prvak? Odgovor le v zadnjem kolu

## Milan osvojil izredno pomembno zmago nad Catanzarom, ki je izpadel v B ligo

Predzadnje kolo italijanskega nogometnega prvenstva ni še odločilo o letošnjem državnem prvaku. Juventus in Torino sta zopet popravili nov par točk, tako da bomo poznali novega prvaka verjetno v nedeljo. Lahko pa bosta enajsterici zaključili prvenstvo z enakim številom točk in zato pa bo potrebno še naknadno, odločilno srečanje.

Nedeljsko kolo pa je določilo tudi drugo ekipo, ki bo morala zapustiti A ligo. To je Catanzaro, ki je s porazom zaključil gostovanje v Milanu. Milan pa si je z zmago že skoraj zagotovil obstoj v ligi, v zadnjem kolu pa ga čaka še gostovanje v Ceseni, kjer ne bi smel imeti težke naloge proti že obsojeni Ceseni.

Sampdoria pa si je z visokim porazom v Bologni zapravila mnogo možnosti. Trenutno je letta najresnejši kandidat, da sledi Ceseni in Catanzaru v B ligo. V nedeljo bo sprejela v goste Juventus, ki pa si ne more privoščiti, da bi Genovčanom prepustil vsaj točko. Poleg tega pa ima Sampdoria od vseh ekip, ki se borijo pred izpadom, najslabšo razliko v golih, ki bo odločilnega pomena v primeru, da več enajsteric zaključi prvenstvo z enakim številom točk.

Po nedeljskem kolu so si matematično zagotovile obstoj v ligi Bologna, Genoa in Perugia; Foggia, Roma in Verona pa niso še popolnoma na varnem vendar pa bi moralo priti do zelo velikih presenečenj, da bi katera od teh ekip izpadla, ker je Sampdoria v skoraj brezupnem položaju.

Bazoviška Zarja (na sliki: posnetek s tekme Zarja - Op. Supercaffè) je v nedeljo izgubila z Rosandro in je tako zdrknila na 4. mesto lestvice, potem ko so bazoviški navijači že upali na 2. mesto

1. JUGOSLOVANSKA LIGA

### Crvena zvezda zanesljivo vodi

Tudi po 27. kolu jugoslovanskega prvenstva je vodeča Crvena zvezda nadaljevala vrsto uspehov. V gosteh je premagala Velež in je tako ohranila prednost 10 točk na lestvici. Lahko že rečemo, da so si Beograjčani 7 kol pred koncem zagotovili letošnji državni naslov, saj so daleč najmočnejša ekipa. Doslej so dosegli največje število golov (50), prejeli pa so jih tudi najmanj (24). Zato bodo naslednja kola odločala o 2., oziroma 3. mestu, kjer so trenutno pet ekip poteguje za tako visoko uvrstitev. Najresnejši kandidat za osvojitev 2. mesta je zagrebški Dinamo, ki je v tem kolu v mestnem derbiju zmagal z 2:0.

Ljubljanska Olimpija je dosegla svojo 9. zmago v tem prvenstvu na račun Radničkega iz Niša, tako da se sedaj Ljubljančani nahajajo v zlati sredini lestvice. Zopet je bil uspešen mladi srednji napadalec Janez Voljč, ki se skupno z mladimi tovariši zopet vrača v odlično formo.

Od ekip, ki se borijo za obstoj v ligi je zmagal le Beograd, in sicer proti zadnjeuvrščenemu Železničarju. Vse ostale ekipe pa so morale praznih rok z igrišča. Tekme Sarajevo - Vojvodina niso odigrali, ker so nogometaši gostov doživeli prometno nesrečo. Zaradi poškodb, predvsem pa šoka, niso nadaljevali poti; najtežje se je poškodoval vratar Svilar, ki ne bo mogel pa verjetno odigrati prihodnje tekme, ki bo jutri, 18. t.m.

ROKOMET

**Duina — Jagermaister 27:18 (15:7)**

Duina se je poslovila od svojih gledalcev z visoko zmago in je tako ohranila 1. mesto na skupni lestvici. Tržačane čaka še gostovanje v Roveretu, kjer se bo odločilo o letošnjem državnem prvaku.

Tudi v tem kolu je Volani zmagal, tako da je prednost 2 točk, ki jo ima Duina, ostala nespremenjena. O nedeljski tekmi moramo omeniti, da je Slovenec Kolšek zabil kar 18 golov.

ATLETIKA

MITING V FORMII

### Sara Simeoni odlična (1,93 m)

FORMIA, 16. — Na mednarodnem atletskem mitingu so italijanski atleti dosegli tri nove rekorde. Sara Simeoni je skočila v višino 1,93 m in tako popravila svoj dosedanji rekord za 2 cm. Marco Montelatici je za 7 cm popravil svoj rekord, ki sedaj znaša 19,32 m. Rita Bottiglieri pa je postavila nov rekord v teku na 200 m s časom 23"41.

**TOTIP**

| | | |
|---|---|---|
| 1. — | 1. Eutra | 2 |
| | 2. Halzak | X |
| 2. — | 1. Nerola | 1 |
| | 2. Cimone | X |
| 3. | | neveljavna |
| 4. — | 1. Vivir di Jesolo | X |
| | 2. Charlton | 1 |
| 5. — | 1. Pelagio | 2 |
| | 2. Ordona | X |
| 6. — | 1. Vuttera | X |
| | 2. Premilcuore | 1 |

KVOTE

10 — 816.166 lir

9 — 57.000 lir

AVTOMOBILIZEM «TARGA FLORIO»

# Zopet kri na asfaltu

## Gabriele Ciuti zavozil s cestišča in podrl štiri gledalce - Doslej že dva mrtva - Zadnjič ta dirka?

CERDA, 16. — Na avtomobilski dirki Targa Florio se je pripetila huda nesreča, ko je Gabriela Ciutija z avtomobilom osella 2000 zapeslo s ceste. Avtomobil je podrl štiri gledalce, eden od katerih je bil pri priči mrtev; po prevozu v bolnišnico je umrl še drugi gledalec, ostala dva pa sta v zelo kritičnem zdravstvenem stanju.

Nesreča se je pripetila v četrtem od osmih predvidenih krogov, predvsem zaradi spolzkega cestišča.

To je že četrta smrtna nesreča, ki se pripeti na tej dirki; po vsej verjetnosti je bila ta dirka zadnjič na sporedu, saj se odvija po navadnih cestah, ki ne jamčijo gledalcem in vozačem nobene varnosti.

VALLELUNGA, 16. — Mladi italijanski pilot Bruno Giacomelli (march bmw) je zmagal na nedeljski vožnji EP formule 2. Drugi je bil Pironi (martini - renault), tretji pa Cheever (ralt - bmw).

Lestvica EP formule 2 je sedaj naslednja: Arnoux (Fr.) 21 točk, Cheever (ZDA) 19, Henton (Vel. Brit.) 12, Giacomelli (It.) 11.

MOTOCIKLIZEM

IMOLA, 16. — Na VN Italije za SP v motociklizmu so dosegli naslednje izide:

*Razred do 50 ccm:* 1. Lazzarini (kreidler), 2. Tormo (bultaco), 3. Nieto (bultaco).

*Razred do 125 ccm:* 1. Bianchi (morbidelli), 2. Lazzarini (morbidelli), 3. Massimiani (morbidelli).

*Razred do 250 ccm:* 1. Uncini (harley davidson), 2. Lega (morbidelli), 3. Ditchburn (kawasaki).

*Razred do 350 ccm:* 1. North (yamaha), 2. Lega (morbidelli), 3. Katayama (yamaha).

*Razred do 500 ccm:* 1. Sheene (suzuki), 2. Ferrari (suzuki), 3. Toracca (suzuki).

TENIS

TURNIR WCT

### Jimmyju Connorsu 100.000 dolarjev

DALLAS, 16. — Na finalnem teniškem turnirju WCT je zmagal Američan Jimmy Connors, ki je v zadnjem srečanju premagal rojaka Stocktona s 6:7, 6:1, 6:4 in 6:3. S to zmago si je igralec zagotovil denarno nagrado v znesku 100 tisoč dolarjev.

KOLESARSTVO

NA MEDNARODNI KOLESARSKI DIRKI VETERANOV

# Dinu Zaramelli iz Padove II. lonjerski pokal

## KK Adria uspešno priredil dirko - Kar 85 udeležencev - Tudi predstavništvo iz Slovenije - Kolesarji Adrie so zadovoljili - Klub Peraga ekipno najboljši

Dino Zaramella iz Padove je zasluženi zmagovalec mednarodne kolesarske dirke veteranov za 11. «Pokal Lonjerja», ki se je odvijala v nedeljo na težki, 96 km dolgi progi, po tržaški pokrajini. Dirko je oviral ves čas močan naliv in mraz, tako da so kolesarji večkrat vozili po vodi, ki se je nabrala na cesti, predvsem pa v Naselju sv. Sergija, kjer so zabredli v pol metra globoko vodo. Dirka se je praktično odločila v zaključnih kilometrih, potem ko je pod vznožje vzpona iz Boljunca do Ključa skupina privozila kompaktno. Tu je najprej sprintal iz skupine Dino Zaramella, nekaj časa mu je sledil italijanski prvak Franco Bonilauri ki pa je kmalu omagal in utonil v glavnini, iz katere se je pognal Lorenzi, ki je po krajšem zasledovanju ujel Zaramello in složno sta nadaljevala z vzpenjanjem do Ključa, kjer je gorsko nagrado odnesel Lorenzi. Ubežnika sta se nato skupaj predstavila na ciljni ravnini, kjer je bil najhitrejši Zaramella, ki je le za malo premagal Lorenzija. Medtem pa se je v ozadju sestavilo več skupin ki so zasledovale ubežnika, ki sta na cilju imela petnajst sekund prednosti pred Bedinom, Scattom in Orio Bosellijem, medtem ko je v drugi skupini, ki je prispela na cilj po 30" bil tudi lonjerski kolesar Klavdij Marušič, ki je zasedel deveto mesto.

Zaramella, član kluba Zanon Cadoneghe iz Padove, je tako že drugič zmagal na lonjerski dirki. Prvič je slavil pred tremi leti, nakar je dve leti zaporedoma zmagal sedanji italijanski prvak Bonilauri. Omeniti je treba, da so imeli kolesarji Zanona vedno srečo v Lonjerju, saj so zmagali že četrtič v enajstih letih. Prav gotovo pa si je Zaramella zmago krvavo zaslužil, saj so kolesarji vozili v res nemogočih pogojih v hudem dežju, ki se je pričel na startu in končal, ko so zadnji kolesarji privozili čez cilj.

V nedeljo je v Lonjerju, kljub slabemu vremenu, nastopilo rekordno število kolesarjev: kar 85, med katerimi jih je bila večina iz Veneta, nekaj manj iz Trsta ter predstavništvo kolesarjev veteranov iz Slovenije. Na startu so se predstavili Gabrijel Horvat in Vinko Perne (Grosuplje), Jože Šebenik (Rog Ljubljana) Franc Plestenjak, Alojz Dežman in Branko Dežman (Kokrica) Od petinosemdesetih nastopajočih pa so dirko zaključili v šestdesetih, kar dokazuje kakovost udeležencev, o čemer priča tudi visoka poprečna hitrost, kar 39,184 km na uro, kar je bilo na nedeljski dirki z dvakratnim vzponom v Bazovico in zaključnim vzponom do Ključa izredno težko dopseči.

Kolesarji so v glavnem vozili skupaj, razen nekaterih poskusov pobegov, med katerimi je najdalj časa trajal beg od Božjega polja, po letečem cilju v Gabrovci, kjer je bil najhitrejši Dalla Rosa, ko je ušla skupina petih kolesarjev, med katerimi sta bila tudi Tržačana Duilio Ferluga ter Hrovatin. Beg pa se je zaključil pred prihodom na Opčine, nakar je glavnina vozila kompaktno spet v Bazovico in nato od Banov preko Naselja sv. Sergija do Boljunca, kjer je prišlo do odločilnega dogodka celotne dirke, ko je Zaramella s silovitim tempom ušel in zmagal.

Lonjerski kolesarji so se v nedeljo dobro držali, saj so bili ves čas med najbolj borbenimi in so stalno nadzirali dirko v upanju, da bi plasirali enega izmed svojih članov v bežečo skupino, ki bi eventualno začela odločilni napad pred časom. Vendar pa se je vse odločilo prav v zaključnem delu, ko ni več odločala taktika, pač pa le svežina in moč posameznikov. Le malo je manjkalo, da se ne bi predstavili vsi kolesarji kompaktno na cilju v Lonjerju, saj so vozili preko končne bele črte drug za drugim v zelo majhnih presledkih.

Leteče cilje so osvojili: v Bazovici Marušič, v Gabrovcu Dalla Rosa, v Boljuncu Michelon, gorsko nagrado v Ključu pa Lorenzi. Pokal Lonjerja pa je šel klubu Peraga po zaslugi drugega in četrtega uvrščenega.

VRSTNI RED

1. Dino Zaramella (SCG Zanon Padova), ki je 96 km prevozil v 2.27', s poprečno hitrostjo 39,184 km na uro,
2. Vincenzo Lorenzi (GS Peraga)
3. Bedin (UCT) 15" zaostanka
4. Scatto (GS Peraga)
5. Orio Boselli (VC Padova)
6. Forcillo (SCV Cottur) 30"
7. Venturini (SCV Cottur)
8. Pisani (SCV Cottur)
9. Marušič (Adria)
10. Zerial (SCAT Vetr. Capponi)
30. Maver (Adria)
34. Nicolazzi (Adria)
37. Santoni. (Adria)
41. Verginella (Adria)
49. Ferluga (Adria)
51. Plestenjak (Kokrica)
53. Branko Dežman (Kokrica)
58. Bonanno (Adria)
59. Alojz Dežman (Kokrica).

R. Pečar

DIRKA PO ŠPANIJI

### Freddy Maertens zanesljivo prvi

MIRANDA DE EBRO, 16. — Svetovni prvak Freddy Maertens je zmagovalec letošnje krožne dirke po Španiji. Zmagal je tudi v zadnji etapi in tako s trinajstimi prvimi mesti postavil nov rekord dirke, ki ga je doslej imel Španec Delio Rodriguez z 12 zmagami. V zadnji etapi je v zaključnem sprintu prehitel domačina Laso in Thalerja iz ZRN.

KONČNA LESTVICA

| | |
|---|---|
| 1. Maertens (Bel.) | 78.54'36" |
| 2. Lasa (Šp.) | 78.57'27" |
| 3. Thaler (ZRN) | 78.57'59" |
| 4. Perurena (Šp.) | 78.59'21" |
| 5. Viejo (Šp.) | 78.59'50" |

KOŠARKA

1. DIVIZIJA

**Edera — Jadran B 71:74 (40:31)**

JADRAN: Fabjan 15 (3:4), Tavčar 1 (1:3), E. Košuta 7 (7:14), Kravos, Sosič 23 (5:5), Oblak (k), Vatovec 24 (10:16), Kapič, Rudes 4 (0:1).

PROSTI METI: Jadran 26:43, Edera 5:22.

PON: Bertocchi, Francolla in Guarnialo (vsi Edera), Fabjan.

SON: Edera 26, Jadran 23.

Jadran je končno spet prišel do zmage proti miljski Ederi. Tokrat so naši fantje zaigrali borbeno in požrtvovalno ter pričeli nižati razliko. Minuto pred koncem je Sosič izenačil, nasprotniki niso dosegli koša in je tako bil potreben še podaljšek. Jadranovci so zaigrali bolj mirno ter so strli odpor že demoraliziranih Miljčanov.

Najboljši so tokrat bili Vatovec, Sosič in požrtvovalni Edi Košuta.

Marko

ODBOJKA

V 1. ŽENSKI DIVIZIJI

# Kontovelova dekleta osvojila važno zmago

## Zanesljivo so namreč premagala ekipo ACLI

**Kontovel — ACLI Sv. Jakob 3:0**

KONTOVEL: Albi, Rupel, Černjava, Ban, Štoka, Mariza in Denis Daneu, Vodopivec.

V tekmi, ki je bila bistvene važnosti za rep lestvice, in je bila torej ena od tistih, ki odločajo o izpadu, je Kontovel z gladkim izidom premagal svojega nasprotnika.

Kontovelke so pokazale, da so neprimerno boljši nasprotnik in so si prepotrebno zmago zagotovile brez hujšega naprezanja. Do konca prvenstva manjka še dve koli, ugoden koledar in dobra igra Kontovelk v zadnjih tekmah pa zagotavljata, da se naši ekipi ni bati izpada.

INKA

**Sloga — Torriana 0:3 (4:15, 9:15, 6:15)**

SLOGA: Nascig, Hrovatin, Crissani, Čuk, Debenjak, Mira, Suzana in Neva Grgič.

Tudi na domačih tleh je Sloga izgubila s Torriano in to z istim izidom kot v gosteh. Tekma je odločala o drugem mestu na lestvici, saj sta imeli ekipi enako število točk. Kot pa kažejo tudi delni rezultati posameznih setov, ni bil rezultat nikoli v dvomu. Sloga je odpovedala na vsej črti in niti okrnjena postava niti od časa do časa pristranski sodnik ne moreta take igre opravičiti.

Skratka, šlo je za nastop, ki ga je treba čimprej pozabiti.

INKA

3. MOŠKA DIVIZIJA

**Inter 1904 — Bor 3:0 (9,8,9)**

BOR: Mikac, Krebelj, Bufon, Škabar, Drasič, Pertot, Obersnel, Koren.

Mlada Borova ekipa je že drugič zaporedoma klonila s 3:0. Tokrat so borovci izgubili proti ekipi Interja 1904, ki je sicer objektivno boljši nasprotnik, ni pa nedosegljiv za naše igralce. Tokrat niso «plavi» ponovili igre iz prvega medsebojnega spopada, ko so tesno izgubili s 3:2, vseeno pa so igrali mnogo bolje kot pred tednom, ko so s hudim porazom proti S. Luigiju zelo razočarali. Tokrat so «plavi» organizirali nekaj dobrih in učinkovitih napadov, ki jih visoki nasprotniki niso utegnili prestreči.

«Plavi» so tako v prvem kot v drugem setu (ko so že vodili 4:0) začeli zelo uspešno, nato pa so jih nasprotniki dohiteli in končni izid posameznih setov ni bil skoraj nikoli v dvomu.

Skratka, čeprav nas rezultat gotovo ne more zadovoljiti, pa smo s prikazano igro lahko zadovoljni, saj služi to prvenstvo mladim borovcem le zato, da si nabirajo potrebne izkušnje.

A. K.

ODBOJKA

V PRIHODNJI SEZONI

### CUS in Novalinea v skupini najboljših

Tržaški odbojkarski prvoligaš Novalinea bo v prihodnjem prvenstvu 1977-78 igral med dvanajstimi najboljšimi italijanskimi ekipami v skupini A-1. Na kvalifikacijskem turnirju v Florenci so Janković in tovariši premagali oba tekmeca tega turnirja. Najprej so Tržačani odpravili Cus iz Catanie, ki je predhodno že izgubil z IPE Parma, kar pomeni, da je imela Novalinea že po tem uspešnem nastopu v najslabšem drugo mesto na končni lestvici in s tem mesto med najboljšimi italijanskimi odbojkarskimi ekipami. V drugem srečanju pa je Novalinea pripravila še eno prijetno presenečenje z zmago nad IPE Parma, to je nad ekipo, ki je igrala v komaj končanem prvenstvu v skupini za državni naslov. Če zaslužijo vsi člani Novalinee za ta uspeh vso pohvalo, pa moramo še enkrat pohvaliti Vladimira Jankovića, ki ni znal samo odlično pripraviti svoje varovance za ta nastop, ampak tudi res odlično zaigrati. Ta dolgoletni jugoslovanski reprezentant in član letošnjega državnega prvaka Mladosti iz Zagreba je še enkrat dokazal, da je res velik odbojkar in še večji borec. Prav temu pa gre pripisati, da bo igral za All Stars na drugih dveh turnirjih v Anconi in Milanu. To pa bo obenem tudi slovo Jankovića, ki se mora vrniti na delovno mesto Visoke šole za telesno kulturo v Zagreb.

IZIDI TURNIRJA V FLORENCI

IPE Parma - Cus Catania 3:0, Novalinea - Cus Catania 3:1, Novalinea - IPE Parma 3:1.

KONČNI VRSTNI RED

Novalinea 4 točke, IPE Parma 2, Cus Catania 0.

Tako bo Trst zastopan med najboljšimi v Italiji z dvema ekipama — Cus in Novalineo, kar je nedvomno zgodovinski dogodek.

ITALIJANSKA NOGOMETNA PRVENSTVA

## A LIGA

IZIDI 29. KOLA

| | |
|---|---|
| Bologna - Sampdoria | 4:1 |
| Fiorentina - Inter | 3:0 |
| Fogia - Torino | 0:1 |
| Genoa - Verona | 1:0 |
| Juventus - Roma | 1:0 |
| Lazio - Cesena | 3:0 |
| Milan - Catanzaro | 3:2 |
| Perugia - Napoli | 4:2 |

LESTVICA

Juventus 49; Torino 48; Fiorentina 33; Inter 32; Lazio, Napoli 29; Perugia 28; Genoa - Bologna 27; Fogia, Roma, Verona 26; Milan 25; Sampdoria 24; Catanzaro 21; Cesena 14.

PRIHODNJE KOLO (22.5.)

Catanzaro - Lazio, Cesena - Milan, Inter - Perugia, Napoli - Fiorentina, Roma - Bologna, Sampdoria - Juventus, Torino - Genoa, Verona - Foggia.

## B LIGA

IZIDI 33. KOLA

| | |
|---|---|
| Atalanta - Palermo | 1:0 |
| Brescia - Modena | 1:0 |
| Cagliari - Pescara | 2:1 |
| Catania - Ascoli | 1:1 |
| Como - Spal | 0:0 |
| L. Vicenza - Lecce | 0:0 |
| Rimini - Novara | 2:1 |
| Sambenedettese - Avellino | 0:0 |
| Taranto - Ternana | 3:1 |
| Varese - Monza | 2:1 |

LESTVICA

L. Vicenza 44; Monza, Atalanta 43; Pescara 41; Como, Cagliari 40; Lecce 38; Ascoli 34; Varese 33; Taranto, Sambenedettese 32; Catania 30; Spal 29; Brescia 28; Rimini, Avelino, Palermo 27; Ternana 26; Modena 25; Novara 21.

PRIHODNJE KOLO (22. 5.)

Avelino - Catania, Modena - Varese, Monza - Ascoli, Novara - Lecce, Palermo - Rimini, Pescara - L. Vicenza, Sambenedettese - Como, Spal - Atalanta, Taranto, Brescia, Ternana - Cagliari.

## C LIGA

IZIDI 34. KOLA

| | |
|---|---|
| Bolzano - Pergocrema | 0:1 |
| Clodiasottomarina - Triestina | 0:4 |
| Cremonese - Seregno | 1:0 |
| Juniorcasale - Biellese | 0:1 |
| Lecco - Piacenza | 3:1 |
| Pro Patria - Venezia | 3:1 |
| Pro Vercelli - Alesandria | 1:0 |
| S. Angelo - Albese | 0:0 |
| Treviso - Padova | 1:0 |
| Udinese - Mantova | 1:3 |

LESTVICA

Cremonese 50; Udinese 45; Treviso 43; Lecco, Juniorcasale 38; Triestina, Bolzano 37; Alesandria 35; Piacenza, S. Angelo 34; Padova, Mantova, Pro Vercelli 33; Pergocrema 32; Albese 31; Biellese, Seregno, Pro Patria 30; Clodiasottomarina 22; Venezia 15.

PRIHODNJE KOLO (22. 5.)

Alessandria - Udinese, Mantova - Bolzano, Padova - Cremonese, Pergocrema - Clodiasotomarina, Piacenza - Treviso, Pro Patria - Juniorcasale, Pro Vercelli - Lecce, Seregno - Biellese, Triestina - Albese, Venezia - S. Angelo.

JUGOSLOVANSKA NOGOMETNA PRVENSTVA

## 1. ZVEZNA LIGA

IZIDI 27. KOLA

| | |
|---|---|
| Budućnost - Napredak | 4:0 |
| Olimpija - Radnički | 2:1 |
| Beograd - Željezničar | 2:1 |
| Partizan - Čelik | 3:1 |
| Zagreb - Dinamo | 0:2 |
| Velež - Crvena zvezda | 0:1 |
| Rijeka - Hajduk | 1:1 |
| Borac - Sloboda | 1:0 |
| Sarajevo - Vojvodina | n. o. |

LESTVICA

Crvena zvezda 43; Dinamo 33; Borac, Budućnost, Sloboda, Partizan 30; Velež, Radnički, Olimpija 28; Hajduk, Rijeka 27; Zagreb 26; Vojvodina 23; Čelik, Beograd 22; Sarajevo, Napredek 20; Željezničar 17.

PRIHODNJE KOLO (18. 5.)

Napredak - Rijeka, Hajduk - Sarajevo, Vojvodina - Borac, Sloboda - Velež, Crvena zvezda - Zagreb, Dinamo - Partizan, Čelik - Beograd, Željezničar - Olimpija, Radnički - Budućnost.

Veterani KK Adria so se tudi na nedeljski dirki za «11. pokal Lonjerja» dobro izkazali

KOŠARKA

«TURNIR PRIJATELJSTVA» NA KONTOVELU

# Mariborski Branik zasluženo osvojil 1. mesto

## Mariborčani so v odločilni tekmi premagali Kontovelce, ki so zaigrali izredno požrtvovalno - V srečanju za 3. mesto so borovci nepričakovano, a zasluženo premagali Polet

Branik iz Maribora je osvojil prvo mesto na mednarodnem «Turnirju prijateljstva», ki ga je v soboto in nedeljo priredilo ŠD Kontovel v okviru praznovanj 10-letnice svoje ustanovitve.

Na tem turnirju so igrali košarkarji letnika 1963 in mlajši, poleg Mariborčanov pa so nastopile še ekipe Bora, Poleta in seveda Kontovela. Turnir je vsestransko uspel. Žal pa, da je tudi tokrat organizatorju nagajalo vreme, tako da so morali finalne tekme odigrati v proseški telovadnici.

Kot je v zaključnem govoru dejal Peter Brumen, so igralci vseh ekip pokazali že zadovoljivo tehnično znanje, kar pa je važno, vsi so se s srcem borili in zato gre prav vsem udeležencem pohvala.

KVALIFIKACIJSKI TEKMI

**Kontovel — Bor 84:52 (41:27)**

KONTOVEL: Sedmak 5, Pupis 4, Della Schiava, Terčon, Danev, Starc, Milič 16, Slavec, R. Danev 41, Ukmar 11, Gulič 4, Čuk 2, Štoka 1.

BOR: Škerl, Kosovel 6, Gerdol, Vassallo 4, Lokar 8, Švara 8, Schillani 4, Pečar 9, Merku 13.

SODNIKA: David Perini in Valter Ukmar.

PROSTI METI: Kontovel 13:37, Bor 6:13. PON: Pečar.

V prvem kvalifikacijskem srečanju je Kontovel po predvidevanju premagal borovce. Za «plave» je bil zlasti nerešljiva uganka center domačinov Robert Danev, ki je sam dal kar 41 točk.

Borovci so se v prvem polčasu še upirali domačinom, v drugem delu igre jim je zmanjkalo moči in tako so visoko izgubili.

**Branik — Polet 129:65 129:56 (64:24)**

BRANIK MARIBOR: Matijević 7, Rojc 4, Satler 14, S. Dvoršak 20, Šujica 6, Kunc 2, Matuš 2, Kranj 7, Miljuš 39, M. Dvoršak 28.

POLET: Hrovatin 13, S. Sosič, Vremec 10, Leniša 17, Taučer 2, Grison, Kalc 14, D. Sosič.

SODNIKA: David Perini in Igor Lukša.

PROSTI METI: Branik 5:16, Polet 19:50.

Mariborčani so se v tem srečanju predstavili kot izredno hitra, homogena in učinkovita ekipa. Že iz uvodnih potez je bilo jasno, da bodo poletovci le s težavo zaustavljali visoke mariborske košarkarje. In to se je tudi zgodilo. Mariborčani so s hitrimi protinapadi in s točnimi meti od daleč na voljo polnili Poletov koš ter zaman je bil napor Hrovatina, Kalca, Leniše in Vremca, da bi lahko preprečili visok poraz.

FINALNI TEKMI

FINALE ZA 3. MESTO

**Bor — Polet 63:53 (35:37)**

BOR: Škerl, Kosovel 7, Gerdol, Vasallo 2, Lokar 14, Merku 6, Schillani 2, Pečar 30, Švara 2.

POLET: Hrovatin 3, S. Sosič 2, Vremec 10, Leniša 11, Pisani 7, Taučer 1, Grison, Kalc 19.

SODNIKA: David Perini in Sergij Majovski.

PROSTI METI: Bor 7:15, Polet 5:23.

Borovci so nepričakovano v tekmi za 3. mesto premagali poletovce. Tekma je bila dokaj izenačena in le v drugem polčasu je uspelo «plavim» zbrati manjšo prednost ter jo nato obdržati vse do konca tekme.

Poletovci so bili dokaj poprečni pri izvajanju prostih metov (le 5:23). Poleg tega Opencem ni uspelo zaustaviti razigranega Pečarja, ki je dal kar 30 točk.

FINALE ZA 1. MESTO

**Branik — Kontovel 60:56 (20:20)**

BRANIK MARIBOR: Kunc, Satler 6, Rojc, Šujica 7, Matuš, Miljuš 10, S. Dvoršak 20, Kranjc, M. Dvoršak 17, Matijević.

KONTOVEL: Sedmak 9, Pupis 2, Terčon, D. Raneu 6, Starc, Milič 5, R. Danev 22, Ukmar 12, Gulič, Štoka, Čuk.

SODNIKA: David Perini in Marko Ban.

PROSTI METI: Branik 4:12, Kontovel 8:19. PON: Miljuš.

Veliki finale je bil za prisotne navijače prava poslastica. Favorit Branik se je moral namreč pošteno potruditi, da je lahko strl odpor izredno požrtvovalnih Kontovelcev, ki so v tej tekmi «pustili dušo» na igrišču. Domačini so se namreč proti višjemu nasprotniku enakovredno borili, skakali so na odbite žoge, branili so izredno agresivno, v napadu pa so preko centra Roberta Daneva uspešno zaključili na koš.

Mariborčani so sicer zasluženo, čeprav tesno, zmagali. Kontovelcem pa gre vsa pohvala, da so z izredno požrtvovalnostjo držali v šahu telesno boljšega nasprotnika.

KONČNI VRSTNI RED

1. Branik Maribor
2. Kontovel
3. Bor Trst
4. Polet Občine

Vse ekipe so dobile lepe pokale.

B. Lakovič

TENIS

### Bertolucci presenetil

HAMBURG, 16. — Italijanski teniški igralec Paolo Bertolucci je presenetljivo zmagal na mednarodnem tekmovanju ZRN. V finalnem srečanju je premagal Španca Orantesa s 6:3, 4:6, 6:2 in 6:2.

NOGOMET

JUTRI NA PROSEKU

# Mlada in članska reprezentanca ZSŠDI

## Prijateljska tekma med selekcijama bo ob 20. uri

Kot priprava za gostovanje v Bosni, ki bo od 10. do 14. junija, se bosta jutri, 18. t.m., ob 20. uri pomerili na Proseku članska in mladinska reprezentanca ZSŠDI. Mladincem pa bo tekma predvsem služila kot priprava za sobotni nastop v Kopru, kjer organizira Obalna telesnokulturna skupnost srečanje z zamejskimi mladinci. Selektor Bruno Rupel je za to trening-tekmo sklical naslednje nogometaše:

ČLANI

BREG: Lovriha, Crevatin, Sovič, Bržan.

JUVENTINA: Mikluš, Plesničar.

MLADOST: A. Ferletič in G. Ferfolja.

PRIMOREC: B. Čuk, M. Kralj, P. Kralj.

PRIMORJE: G. Husu in Rustja.

VESNA: Bogatec in B. Tence.

ZARJA: B. Kralj, Križmančič in Metlika.

MLADINCI

KRAS: A. Škabar, D. Škabar in Skupek.

PRIMOREC: Krevatin, Mauro in Marko Kralj, E. Kralj in A. Milkovič.

PRIMORJE: V. Štoka, M. Versa.

VESNA: P. Košuta, M. Guštin in Pipan.

ZARJA: Peroša, Franko, Terčon, Ivo Grgič in Počkar.

Kolikor bi kateri izmed sklicanih nogometašev ne mogel nastopiti, naj to predhodno sporoči tajništvu ZSŠDI, ker v nasprotnem primeru ne bo prišel več v poštev za bodoče reprezentančne nastope.

Borova odbojkarja Požar in Zadnik

NOGOMET

V C LIGI

# Triestina je prvič zmagala na tujem

## Dri je dosegel kar tri gole, enega pa Zanini

**Clodiasott. — Triestina 0:4 (0:1)**

CLODIASOTTOMARINA: Pagani, Battoia, Visentin, Anzola (Cigna), Grion, Boscolo, Berlucchi, Forlani, Inferrera, Zitta, Rossi.

TRIESTINA: Bartolini (Valsecchi), Lucchetta, Zanini, Berti, Schiraldi, Monticolo, Andreis, Fontana, Dri, Trainini (Lenarduzzi), Franca.

STRELCA: Zanini v 23. min., Dri v 54. (enajstmetrovka), 64. in 74. minuti.

SODNIK: Svelli (Trapani).

GLEDALCEV: 2500.

Da bo Triestina zmagala je bilo pač lahko predvidevati, nihče pa ni pričakoval, da bodo Tržačani nasuli domačinom kar štiri zadetke, kar je nedvomno veliko presenečenje. Tako je Triestina dosegla prvo zmago na tujem igrišču.

Resnici na ljubo je Triestina zmagala predvsem zato, ker ji ni nasprotnik nudil nobenega resnejšega odpora, saj je usoda Clodiasottomarine praktično že zapečatena. Poleg tega so nekatere sodnikove odločitve oškodovale domačine. Tako je namreč sodnik že v prvem polčasu izključil domačina Zitta zaradi ugovarjanja, v drugem delu pa je nasedel «poletu» Drija in dosodil enajstmetrovko. Sodnikove odločitve pa ne bi nikakor spremenile stanja na igrišču, saj je bila Triestina očitno boljši nasprotnik. Še pred izključitvijo Zittija so namreč Tržačani že vodili z lepim zadetkom branilca Zaninija, ki se je že šestič vpisal med strelce.

Tržačani so se dobesedno razigrali šele v drugem polčasu. Odpadle so vse sheme in taktike in vsi igralci so igrali izredno sproščeno, prišla pa je do izraza tudi boljša tehnika gostov, ki so kar trikrat zatresli mrežo vratarja Paganija z izredno dobro razpoloženim Drijem. Poleg tega je Triestina ustvarila še celo vrsto izrednih priložnosti, ki se le za las niso spremenile v zadetke. Brez sreče je bil zlasti Andreis, ki je kljub požrtvovalnosti ostal praznih rok.

Razveseljiva novica je tudi nastop mladega Schiraldija, ki je odlično zamenjal veterana De Luco. Dobro je igral Franca, presenetil pa je tudi Lenarduzzi, ki je malo pred koncem zamenjal Traininija. Tako Schiraldi kot Lenarduzzi sta torej pokazala, da lahko zavzameta standardno mesto v prvi ekipi.

A. K.

---

GENOVA, 16. — Italijanska moška košarkarska reprezentanca je danes prispela v Genovo, kjer se bo v četrtek v prvi tekmi medceelinskega pokala srečala z Brazilijo.

NOGOMET

V PRVENSTVU 2. AMATERSKE LIGE

# *Primorje osvojilo eno samo točko Vesna se je znašla v nevarnih vodah*

## Breg je osvojil dragoceno točko, Zarja pa je doma ostala praznih rok

**Primorje — Zaule 0:0**

PRIMORJE: Štoka, Cimolino, Tomizza, Vižintin, Race, Angelieri, Marassi, Valenti, Clari, Lanza, Barnaba, Rustja.

ZAULE: Pausche, Orfano, Legovich, Budicin, Chirsich, Sollinas, Loredan, Stefanich, Vusio (77. min. Forti), Prandi, Savron.

SODNIK: Moretuzzo iz Vidma.

Slavje proseških navijačev za prestop Primorja v 1. amatersko ligo je torej odloženo na poznejši datum. Enajsterica Primorja bi morala v nedeljo proti Zaulam zmagati, da bi si zagotovila zanesljiv prestop, ker pa so Prosečani igrali neodločeno (brez gola) in je direktni tekmec Op. Supercaffè zmagal, ločijo Primorje od Op. Supercaffè štiri točke, ko manjkata do konca prvenstva še dve koli. Teoretično ima vsekakor Primorje naslov že v rokah, saj bi morali Prosečani v preostalih dveh tekmah poraženj zapustiti igrišče, Op. Supercaffè pa bi morala osvojiti obe tekmi in šele nato bi bila potrebna odločilna tekma.

Ko se vrnemo k nedeljskemu nastopu Primorja naj takoj povemo, da so domačini od samega začetka takoj prevzeli pobudo in z lepimi in napadalnimi akcijami začeli oblegati vratarja Pauscheta. Prav slednji se je z nekaterimi izvrstnimi posegi takoj postavil v ospredje. Vendar Prosečani niso popustili, iskali so pot, ki bi jim dala matematično zagotovilo za prestop v višjo ligo. Prisostvovali smo tako lepim in prodornim akcijam Primorja, ki je naletelo v obrambi Zauel na močan odpor.

Gostje so v glavnem osredotočili svojo igro na obrambo, občasno so sprožili nekaj lepih protinapadov, vendar je bil vratar Štoka vedno na pravem mestu.

V nadaljevanju pa je prišlo do še večjega odpora s strani nogometašev Zauel, ki so igrali zagrizeno in so odločno startali na vsako žogo. To je, seveda, precej zmedlo domačine, ki se niso takoj znašli. Situacijo je še poslabšal branilec Primorja Cimolino, ki je reagiral na prekršek nasprotnika, zato ga je sodnik upravičeno izključil. Prosečani so morali nadaljevati v desetih in to je spet ustvarilo nekaj zmede v proseških vrstah. Postopoma pa so se domačini organizirali in so proti koncu odločno prevzeli pobudo in začeli ponovno oblegati vratarja Pauscheta. Vendar vse zaman, vratar Zauel je bil tokrat res nepremagljiv, saj je ubranil vse nemogoče in zato če se je tekma končala brez gola, gre gotovo največ zaslug odličnemu vratarju gostov.

B. R.

**Costalunga — Vesna 2:0**

VESNA: Košuta, Sulčič, Košuta, Vecchio, Zucca, Skrem, Gergolet, Germani, Russignan, Carmeli, Tence (Botti), 12 Bogatec.

Po nedeljskem porazu proti poprečni Costalungi se je položaj Vesne na lestvici znatno poslabšal in samo zadnji, odločilni tekmi bosta pokazali, če bodo «plavi» prihodnje leto še nastopali v tej ligi. Tudi v tej tekmi so Križani zaigrali zelo medlo, kar pa je še bolj negativno, brez vsake borbenosti in volje do zmage.

Tekma se je začela z enakovredno igro obeh ekip in se je v prvem delu odvijala predvsem na sredini igrišča, brez večjih priložnosti. Igralci Vesne so namreč še kar dobro kljubovali Costalungi na sredini igrišča, v napadu pa sta Gergolet in Russignan popolnoma odpovedala.

V drugem delu pa so Križani popolnoma popustili in domačini so v teku nekaj minut kar dvakrat pretresli Košutova vrata. Tudi po prejetih golih se niso «plavi» zbudili in sploh niso odgovarjali na hitre napade domačinov. Edino in največjo priložnost je imel Botti, ki pa je, sam pred vratarjem, nerodno zgrešil.

Zdaj čakata Vesno odločilni tekmi s Pro Farro in Primorjem, ki bosta odločali o njeni usodi. Čeprav ni vzdušje med kriškimi igralci ravno najboljše, vlada med domačimi navijači zmeren optimizem, da se bodo njihovi varovanci s požrtvovalno igro vendarle rešili izpada.

Torej, kot vidimo, za Vesno ni še vse izgubljeno, treba pa bo zaigrati kot še nikoli doslej v tem prvenstvu, predvsem kar zadeva borbenost in požrtvovalnost.

S. T.

**Breg — Edile Adriatica 0:0**

BREG: Ghersenich, Rodella, Krevatin, Cadenaro, Bonnes, Sović, Jež (Samec), Lovriha, Bonazza, Klun in Sternad.

EDILE ADRIATICA: Toppan, Pentasuglia, Leghissa, Paoli, Zacchigna, Lach, Russian, Protti, Verbacci, Florio (Villini), Pascin.

SODNIK: Zollia — je dobro sodil.

Po enominutnem molku (zaradi smrti očeta trenerja Brega — Monda) se je pričelo srečanje med Bregom in Edile Adriatico. Kljub temu da je hud naliv zelo razmočil igrišče je bilo to še kar v dobrem stanju. Gostje sami niso imeli kaj tvegati, saj so si že matematično zagotovili obstanek v ligi, za Brežane pa je bilo zelo važno osvojiti točko in to jim je tudi uspelo. Igra se je odvijala predvsem na sredini igrišča, kjer so se v prvem polčasu bolj izkazali gostje, z izkušenim Floriom na čelu. Napadalni vrsti sta še tudi potrudili, vendar sta bili obrambi vedno na pravem mestu, tako da sta bila vratarja le redkokdaj v težavah. V tem delu bi omenili močan strel Strnada izven kazenskega prostora, vendar je vratar Toppan lepo ubranil.

Po odmoru so zaigrali Brežani nekoliko bolj zagrizeno in so prevzeli pobudo na sredini igrišča, kjer so Cadenaro, Klun in Lovriha zanesljivo ovirali nasprotnikove akcije in istočasno pošiljali uporabne žoge prvi vrsti. Proti koncu srečanja pa se je vsem igralcem poznalo, da so nekoliko utrujeni Jolo

**Zarja — Rosandra 0:1**

ZARJA: Puzzer, Samese, Žagar (D. Grgič), Messi, Trampuž, Križmančič, Colja, Kralj, Metlika, Terčon, I. Grgič.

ROSANDRA: Dapas, Gulic, Zeriali, Legovich, Colovecchia, Grezar, Perlangeli, Zancope, Grahonia, Sodomacco, Kirchmayr.

STRELEC: v 35. min. p.p. Kirchmayr.

V spopadu, ki je veljal za drugo, oz. za tretje mesto lestvice je Zarja podlegla Rosandri. Bazovci so skozi vso tekmo bili aktivnejši od gostov. Čeprav so zarjani igrali pod svojimi sposobnostmi, so popolnoma nadigrali nasprotnika, a jim ni uspelo realizirati. Rosandra se je spuščala v hitre in nevarne protinapade, ki so večkrat presenečali bazovsko obrambo. Zlasti nevaren je bil Kirchmayr, ki je tudi dal edini gol tekme.

Že po začetnih udarcih so domačini ostro pritisnili, a Metlika in Terčon nista znala izkoristiti ugodnih priložnosti. V 35. min. je Perlangeli v protinapadu lepo predložil na sredino, kjer je Kirchmayr nemoteno odbil žogo z glavo in premagal Puzzerja.

V drugem polčasu smo bili priča samogovoru Zarje, ki je skušala s presingom na vsak način remizirati. Igra se je odvijala na Rosandrini polovici igrišča, kjer so zarjani ustvarjali lepe priložnosti za gol, a Trampuž, Metlika, Terčon in Samese jih niso znali izkoristiti.

KAAL

*Izidi 13. povratnega kola nogometnega prvenstva 2. amaterske lige niso še matematično odločili, katera ekipa bo napredovala v 1. amatersko ligo, oziroma katera bo tretja ekipa, ki bo (skupaj z že obsojeno Pro Farro in S. Sergiom) nazadovala v 3. amatersko ligo.*

*Primorju v nedeljo ni uspelo priti do zmage, s katero bi imeli Prosečani matematično zagotovljen prestop «Rdeče-rumeni» so proti Zaulam zaigrali zanesljivo, vendar so naleteli na odlično razpoloženega vratarja Zauel, ki jim je prekrižal račune. Prosečani so z belim izidom vsekakor ohranili štiri točke prednosti pred drugouvrščeno ekipo Op. Supercaffe, ki je šele dve minuti pred koncem prišla do drugega zadetka, s katerim si je zagotovila zmago proti solidnemu S. Marcu.*

*Primorje od Op. Supercaffe delijo štiri točke, kar pomeni, da Primorju zadostuje za prestop v preostalih dveh tekmah (z Edile Adriatico v gosteh in z Vesno doma) le ena točka ali pa da Op. Supercaffe izgubi točko proti S. Sergiu v gosteh ali Zaulam doma.*

*Zarja je doživela proti Rosandri poraz in tako je ekipa iz dolinske občine sedaj edina, ki lahko ogroža Opencem drugo mesto.*

*Zapleten pa je še vedno položaj na spodnjem delu lestvice. Kriška Vesna se s porazom, ki ga je doživela proti Costalungi, trenutno nahaja v zelo nevarnih vodah. Križane je namreč v nedeljo z gladko zmago proti S. Sergiu dohitel S. Marco iz Devina, medtem ko so Brežani z belim izidom proti Edile Adriatici dohiteli Aurisino, ki je klonila Flaminiu, ki se je s to zmago; verjetno, otresel izpada.*

*Izgleda da sta najrešnejša kandidata za izpad S. Marco Devin in Vesna. Zato poglejmo kaj čaka ti enajsterici v poslednjih 180 minutah igre.*

*Vesna prihodnjo nedeljo sprejme v goste Pro Farro, nato pa igra na Proseku proti Primorju.*

*S. Marco gre v goste k Aurisini, nato pa igra doma z Edile Adriatico.*

*Koledar je vsekakor bolj naklonjen Križanom; upajmo, da bodo to prednost znali ugodno izkoristiti.*

IZIDI 28. KOLA

| | |
|---|---|
| Primorje - Zaule | 0:0 |
| Costalunga - Vesna | 2:0 |
| Op. Supercaffe - S. Marco | 2:1 |
| Zarja - Rosandra | 0:1 |
| Flaminio - Aurisina | 2:1 |
| S. Marco Devin - S. Sergio | 3:0 |
| Breg - Edile Adriatica | 0:0 |
| Pro Farra - Opicina | 1:0 |

LESTVICA

Primorje 39, Op. Supercaffe 35, Rosandra 34, Costalunga, S. Marco in Zarja 32, Edile Adriatica 30, Opicina 29, Flaminio 27, Aurisina, Zaule, Breg 26, S. Marco Devin in Vesna 24, Pro Farra in S. Sergio 16.

PRIHODNJE KOLO (22.5.)

Edile Adriatica - Primorje, Zaule - Costalunga, Breg - Flaminio, S. Marco - Rosandra, S. Sergio - Op. Supercaffe, Vesna - Pro Farra, Aurisina - S. Marco Devin, Opicina - Zarja.

B. R.

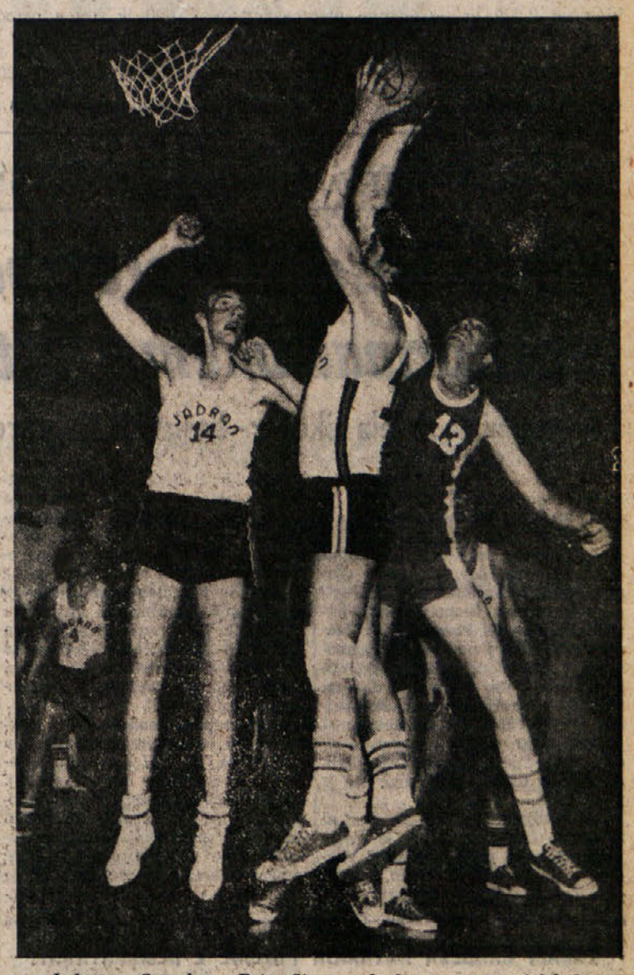

Jadran — Servolana: Peter Starc meče žogo na nasprotni koš

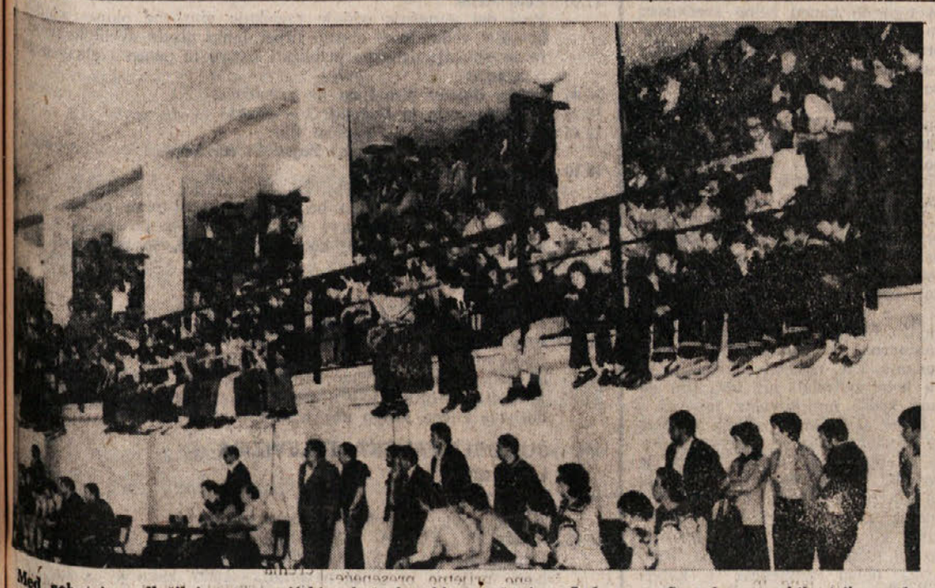

Med sobotnim odločilnim promocijskim košarkarskim srečanjem Jadran — Servolana so bile tribune dolinsko občinske telovadnice polne do poslednjega kotička

**Totocalcio**

| | |
|---|---|
| Bologna - Sampdoria | 1 |
| Fiorentina - Inter | 1 |
| Foggia - Torino | 2 |
| Genoa - Verona | 1 |
| Lazio - Cesena | 1 |
| Milan - Catanzaro | 1 |
| Perugia - Napoli | 1 |
| Cagliari - Pescara | 1 |
| Catania - Ascoli | X |
| Taranto - Ternana | 1 |
| Varese - Monza | 1 |
| P. Vercelli - Alessandria | 1 |
| Parma - Siena | X |

KVOTE
13 — 839.000 lir
12 — 43.700 lir

TELOVADBA

PO EP V PRAGI

# Romuni obtožujejo pristranske sodnike

## Glavna ost romunskih pritožb je naperjena proti Sovjetom

BUKAREŠTA, 16. — V Bukarešti so triumfalno sprejeli romunsko državno žensko telovadno reprezentanco, ko se je ta v soboto zvečer vrnila z evropskega prvenstva v Pragi, kjer je, kot smo že poročali, odstopila. Na letališču v Bukarešti je čakala romunske telovadke velika množica, ki je s transparenti in klici dala vso podporo ukrepu vodstva ekipe.

O senzacionalnem odstopu romunske reprezentance poročajo danes vsi romunski časopisi, ki nedeljeno soglašajo s tem korakom ter z vidnimi naslovi svojih člankov najostreje obsojajo sodnike z letošnjega evropskega prvenstva.

Ob izstopu z letala so bile dokaj kritične v svojih izjavah tudi telovadke same. Comanecijeva je dejala, da se je morala ne le boriti s težavami svojih vaj, ampak tudi proti sovražnemu vzdušju, ki je vladalo na tekmovanju. Ungureanujeva je bila še ostrejša: «Nikoli ne bi verjela, da lahko pot do športnega uspeha blokira tako pristransko sojenje.»

Trenerka Simionescu je celo navedla imena sodnic, ki naj bi najbolj oškodovale njene varovanke. To naj bi bile Sovjetinja Lidia Ivanova, Čehoslovakinja Jaroslava Matlachova in vzhodna Nemka Silvia Hlavicek.

Zanimivo je, da so vse tri «obtožene» sodnice iz vzhodnih držav, prav tako pa Romuni ne skrivajo svojega negodovanja nad dejstvom, da sta tako predsednik mednarodne gimnastične zveze Juri Titov, kot tudi predsednik prizivne komisije Sovjeta, torej pripadnika države, ki je bila Romuniji na tem prvenstvu najhujši konkurent.

Trenerka Simionescu se je pritožila tudi nad ocenjevanjem. Sodnikom naj bi v Pragi namreč svetovali, naj ne podeljujejo ocene «deset». S tem pa naj bi najbolj oškodovali prav Comanecijevo, ki je doslej prejela na raznih tekmovanjih to visoko oceno že trinajstkrat.

Skratka vse kaže, da je prišlo v okviru mednarodne gimnastične organizacije do hudega «diplomatskega» incidenta (zlasti med Romuni na enistra ', ter Sovjeti na drugi), ki bi lahko imel tudi določene posledice. To pa tem bolj, ker Romuni prav nič ne skrivajo, da je bil v Pragi ranjen njihov narodni ponos.

NOGOMET

V 3. AMATERSKI LIGI

# *Gaja je odločila slovenski derbi proti Kraševcem v svojo korist*

## Primorec ponovno zmagal - Obe slovenski ekipi z Goriškega neporaženi

**Gaja — Kras 4:1 (1:0)**

GAJA: Kante, Čermelj, Savarin (Milković), Vrše, Viviani, Rismondo, Zuzich, Iztok Grgić, Kalc, Bolcich, Igor Križmančič, 12 Klavdij Grgič.

KRAS: Ferfolja, Aldo Škabar, Repola, Dario Škabar, Trampuš, Peter Milič, Ljubo Milič, Miloš Milič, Paniziuti, Kocjan, Kosovel.

STRELCI: v 41. min. p.p. Iztok Grgič, v 3. min. d.p. Peter Milič, v 22. min. d.p. Kalc, v 29. min. d.p. Igor Križmančič in v 37. min. d.p. Zuzich.

KOTI: 9:3 za Gajo.

GLEDALCEV: okoli 100.

Slovenski derbi med Gajo in Krasom se je končal po predvidevanjih z zmago domačinov in to z dokaj visokim rezultatom 4:1, potem ko je bilo stanje v drugi polovici drugega polčasa še izenačeno 1:1 (kar je že predstavljalo pravo presenečenje). Čeprav so Kraševci na koncu visoko izgubili, moramo reči, da so zapustili tokrat na Padričah kar dober vtis, saj so zaigrali izrazito požrtvovalno v obrambi pa tudi v napadu so bili parkrat nevarni, tako da se je morala Gaja pošteno potruditi, da je strla žilav odpor gostov. Torej, izkušenost je spet prevladala nad požrtvovalnostjo.

«Zeleno-rumeni» so stopili na igrišče samo da bi zmagali, kajti že v tej predstavljal zanje neuspeh, saj je kot že od vsega začetka, so bili Kraševci potisnjeni v obrambo, saj so gaševci oblegali njihova vrata že od prve minute dalje. Zadetek je tako rekoč že visel v zraku, toda najprej odlični vratar Ferfolja, nato pa še dve prečki, so preprečili zadetek Gaji. Začetnega pritiska domačin so se gosje dobro in tudi srečno otresli, nato pa je postajala igra gajevcev vse bolj živčna in brez jasnih idej. Na zadetek pa je bilo treba čakati do nekaj minut pred koncem polčasa, ko je Iztok Grgič lepo ugnal kraško obrambo in kar s črte kazenskega prostora visoko streljal proti golu, vratom in ugnal tudi vratarja Ferfolja.

Pričetek drugega polčasa je bil za goste usoden; izsilili so kot in Peter Milič je izkoristil nesporazum «zeleno-rumenih» ter uspešno prezagal vratarja Kanteja. Zadetek je domačine popolnoma zmedel, prevzeli so spet pobudo v svoje roke in potisnili domačine na njihovo polovico igrišča, toda samo izkušenost in Zuzicheva požrtvovalna igra ter Kalčevo preigravanje so doprinesli «zeleno-rumenim» zaželeno zmago, saj je Kalc v 22. minuti odprl serijo zadetkov, nato je potrojil mladi Križmančič in še početveril Zuzich. Do konca so se «zeleno-rumeni» zadovoljili s tem rezultatom in zaigrali bolj umirjeno, gostje pa so bili preveč potrti, da bi reagirali.

Najboljši v vrstah Gaje je bil Zuzich, pri Krasu pa Dario Škabar. «Čeprav Kras zaseda zadnje mesto na lestvici, smo se morali pošteno potruditi in tako je bila naša zmaga zaslužena» — nam je na koncu dejal trener Kozina.

«Vsekakor previsok poraz, saj smo odigrali eno najboljših tekem prvenstva!» — je bil mnenja spremljevalec Krasa Josip Kocman.

d.gr.

**Primorec — Duino 4:1 (0:1)**

PRIMOREC: Pavatič, A. Milkovič, Husu (v 2. min. d.p. M. Kralj), Čuk, Sosič, Denič, V. Milkovič, Možina, M. Kralj II, P. Kralj in M. Kralj I.

DUINO: Boscarol, Gabrovec, Mervic, Tonut, Leban, Zoglia, Ceitie, Volari, Racozzi, Antoni, Valtre.

STRELCI: v 6. min. p.p. Zoglia, v 10. min. d.p. Mauro Kralj, v 23. min. avtogol Antoni, v 27. min. P. Kralj, v 41. min. Mauro Kralj I.

SODNIK: Pinto iz Trsta.

GLEDALCEV: približno 70.

Trebenski Primorec je po seriji negativnih rezultatov spet prišel do zmage. Ekipa je tokrat nastopila s skoraj popolno postavo in pa z izredno trdno voljo, da tokrat le popravi obe točki in obdrži še upanje do konca prvenstva.

Domačini so se od samega začetka pognali v napad in stisnili nasprotnika v njegov kazenski prostor. V prvih petih minutah so bili Trebenci celo trikrat zelo blizu gola. Kot pa se v nogometu ponavadi zgodi, so prav gostje povedli z neubranljivim strelom Zoglie.

Za Trebence je bilo to hladna prha, a niso popustili. Spet so začeli napadati in so si ustvarili tudi nešteto priložnosti za gol, a vrata gostov so bila kot začarana. Gostje so bili nekajkrat tudi nevarni v protinapadih, a brez uspeha.

Odmor je nedvomno koristil domačinom, saj so v drugem polčasu spet začeli izredno močno napadati, a izgledalo je, da se smola še drži Primorca, ker se je takoj v 2. min. poškodoval Husu. Zamenjal ga je uspešno Marko Kralj. V 10. min. pa je Primorec le remiziral. Mauro Kralj I je preigral branilca in podal v sredino Mauru Kralju II, ki je tokrat izkoristil priložnost. Poleg njiju so domačini stalno iskali pot do drugega gola in ta je po neštetih priložnostih padel v 23. minuti, ko je po prekršku nad Maurom Kraljem I branilec nehote poslal žogo v lastno mrežo. Od tedaj dalje so gostje popustili in na igrišču je prišlo do pravega monologa trebenskih predstavnikov, ki so še dvakrat zatresli nasprotnikovo mrežo in še naprej zapravljali stoodstotne priložnosti.

Torej končno je Primorec zopet prišel do zmage in sedaj pri trebenskih navijačih vlada upanje, da bodo igralci takšno formo do konca prvenstva le obdržali.

Bruno Križmančič

**Medeuzza — Mladost 3:3 (2:1)**

MEDEUZZA: Diplotti, Dessegna, Moghiutti, Bergamasco, Bosco, Berini, Banello, Suerz, Mulloni, Zanuttini, Pascoletti.

MLADOST: Ulian, Faccio, Gellini (Cotič), Dužman, Gergolet, Barbana, Pivec, E. Ferfolja, G. Fergolja, Pahor in Ferletič.

STRELCI: v 12. mi. Mulloni; v 20. min. Banello; v 25 (11-metrovka) v 57. in v 75. min. (11-metrovka) Ferletič; v 86. min. Bergamasco.

SODNIK: Terpin iz Števerjana.

V desetem povratnem kolu prvenstva 3. amaterske lige je članska enajsterica doberdobske Mladosti v Gosteh zasluženo remizirala s solidno furlansko ekipo Medeuzza.

Že v začetku moramo omeniti, da so bili domačini v prvem delu srečanja boljši. V nadaljevanju pa je prišla na dan dobra telesna pripravljenost doberdobskih fantov, tako da so v drugem polčasu domačine popolnoma nadigrali v vseh elementih igre.

Tekmo so naši fantje začeli ne preveč prepričljivo. Domačini so to izkoristili in po 20 min. vodili z 2:0. Za to pa je predvsem kriva obramba Mladosti, ki je igrala v prvi polovici polčasa pod lastnimi sposobnostmi. Kronika prvega polčasa je precej skopa. V 9. min se je Mulloni lepo urinil med naše obrambo in z neubranljivim strelom premagal vratarja Uliana V 20 minuti se je praktično ponovilo isto, tokrat pa je napako naše obrambe iskoristil Banello. Gostje so skušali zmanjšati razliko, a jim ni uspelo nevtralizirati prednosti domačinov. V 25. min. je dosodil odlični sodnik Terpin enajstmetrovko v korist Mladosti zaradi prekrška nad Gabrijelom Ferfoljo. Streljal je Aldo Ferletič in s točnim strelom premagal domačega vratarja. Do konca polčasa nismo zabeležili nobene nevarnejše akcije, ne na eni in niti na drugi strani.

Drugi del srečanja je potekal popolnoma v premoči Mladosti. Domačini so v drugem polčasu prišli do nasprotnega kazenskega prostora le štiri minute pred koncem in tedaj so tudi remizirali. V drugem polčasu moramo predvsem pohvaliti sredino igrišča Doberdobcev, ki so dali veliko uporabnih žog svojemu napadu, kateremu je še kar šlo od rok, a brez veliko sreče. Glavni junak tega dela tekme je bil A. Ferletič, ki je dosegel vse tri gole za Mladost in ustvaril tudi veliko drugih nevarnih priložnosti. Slednji je tudi v 12. min. z neustavljivo osebno akcijo začasno izenačil. 15. min. pred koncem pa so imeli igralci Mladosti še eno enajstmetrovko, zaradi prekrška nad Ferletičem. Tudi to priložnost je napadalec Mladosti izkoristil. Dve minuti kasneje je slednji s prostim strelom zadel prečko. Kakor sem že prej omenil so domačini remizirali par minut pred koncem.

Fabio Gergolet

**Sovodnje — Edera 1:0**

BOKS

CARACAS, 16. — Venezuelec Luis «Lumumba» Estaba je ohranil naslov svetovnega boksarskega prvaka lahke muše teže. Panamca Rafaela Pedrozo je premagal po točkah v 15 krogih.

Estaba je star 38 let, Pedroza pa 22.

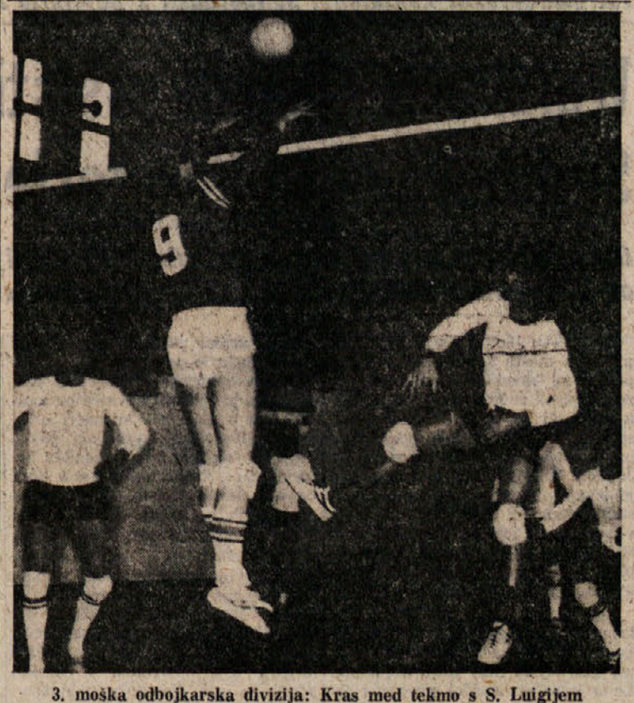

3. moška odbojkarska divizija: Kras med tekmo s S. Luigijem

ODBOJKA

V 1. MOŠKI DIVIZIJI

# Olympia v lepem srečanju premagala Libertas Sacile

## *V nedeljo bo v Trstu nastopila proti Rozzolu*

**Olympia - Libertas Sacile 3:0 (8, 7, 14)**

OLYMPIA: Lavrenčič, Cotič Š. in M., Antonič, Tommasi, Malič.

LIBERTAS: Tamburlini, Biasotti, Colombera, Rivaletto, Gasparotto, Balliana, Maddalozzo, Bazzo, Zotti, Tonussi.

Predzadnja domača tekma goriških odbojkarjev se je začela dokaj ležerno, brez posebnih pretresov. Do sredine prvega seta je bilo tudi stanje na igrišču izenačeno. Šele po nekaterih menjavah žoge so se «plavi» odlepili in razmeroma lahko osvojili set.

V drugem nizu, ki je bil med drugim najboljši, je Libertas poskušal prodor in srečanje je takoj postalo napetejše. Videli smo nekaj dolgotrajnih, slikovitih akcij in obojestransko prizadevanje je razgibalo tudi razpoloženje publike. Tudi v tem setu je bila Olympia boljša in sicer po zaslugi bloka in kritja.

Prepričani, da jim končna zmaga ne more več uiti, so se naši predstavniki v tretjem setu skrajno «polenili», tako da je nasprotnik povedel celo do 10:0. Šele pri tem jih je Olympia zavrla. Kmalu nato se je začel odločilni sunek Goričanov. Kljub temu, da se je Libertas dokopal že do prednosti 14:8, so «plavi» pridno krajšali razdaljo. Medtem pa so Furlani podlegali vedno hujši krizi, podobno stiski, ki jo čutiš, ko ti je zasledovalec za petami. In prav notranja napetost je naposled pokopala nasprotno ekipo.

Brez dvoma je bila sobotna tekma najboljša izmed vseh doslej odigranih doma. Žal, se Olympia najraje potrudi prav na tujih igriščih in tudi v tem je videti vsaj delen vzrok skrčenega števila gledalcev.

V nedeljo, 22. t.m. je predvideno srečanje z Rozzolom v Trstu. Finale 11. turnirja prijateljstva pa je prenešen na zadnjo nedeljo v maju, kot je sporočilo ZSŠDI.

T. P.

ODBOJKA

REPREZENTANCA ZSŠDI

# Sklicane igralke za tekmo z Rijeko

Seznam mladink, ki pridejo v poštev za sestavo reprezentance ZS ŠDI, ki bo odigrala prijateljsko srečanje v sredo, 18. t.m. na Reki proti tamkajšnji odbojkarski šesterki Rijeki, je naslednji:

**ŠZ Bor**
Glavina Annamarija
Jazbec Sonja

**ŠD Breg**
Kocjančič Danica
Olenik Franka

**ŠD Kontovel**
Albi Dunja
Černjava Majda
Rupel Nadja

**ŠD Sloga**
Crissani Tiziana
Debenjak Nadja
Grgič Mira

**ŠD Sokol**
Kralj Cirila
Legiša Lia
Legiša Vida

MINIBASKET

**Libertas A — Sokol 65:50 (32:24)**

SOKOL: Ušaj 20, Žbogar 6, Devetak 14, Gruden 10, Rebula, Klanjšček, Bogatec, Pertot Nevenko in Caharija.

Proti močnejšemu nasprotniku se je Sokol enakovredno boril in podlegel je šele v poslednjih minutah srečanja. Predvsem so Nabrežinci odpovedali v obrambi, kjer so jim nasprotniki zlahka uhajali proti košu, medtem ko so zadovoljili v napadu. Kot ponavadi je bil najboljši Ušaj, poleg njega pa še Devetak in Žbogar v prvem delu tekme.

Marko

Uredništvo, uprava, oglasni oddelek,
TRST, Ul. Montecchi 6 PP 559 — Tel. 79 38 08 79 46 38 79 58 23 76 14 70
Podružnica Gorica, Ul. 24 Maggio 1 — Tel. 83 3 82 - 57 23
Naročnina
Mesečno 2.500 lir — vnaprej plačana celotna 25.000 lir. Letna naročnina za inozemstvo 38.000 lir, za naročnike brezplačno revija «DAN».
V SFRJ številka 2.50 din, ob nedeljah 3,00 din, za zasebnike mesečno 35,00 letno 350.00 din, za organizacije in podjetja mesečno 47.00, letno 470.00 din
Poštni tekoči račun za Italijo Založništvo tržaškega tiska, Trst 11-5374

# PRIMORSKI DNEVNIK

Stran 6 17. maja 1977

Za SFRJ Žiro račun 50101-603-45361 «ADIT» • DZS • 61000 Ljubljana, Gradišče 10/II nad. telefon 22207
Oglasi Trgovski 1 modulus (širina 1 stolpec, višina 43 mm) ob delavnikih 13.000, ob praznikih 15.000.
Finančno-upravni 500, legalni 500, osmrtnice in sožalja 250 lir za mm višine v širini 1 stolpca. Mali oglasi 100 lir beseda. IVA 14%. Oglasi za tržaško in goriško pokrajino se naročajo pri oglasnem oddelku ali upravi. Iz vseh drugih pokrajin Italije pri SPI.
Odgovorni urednik Gorazd Vesel
Izdaja in tiska ZTT Trst
Član italijanske zveze časopisnih založnikov FIEG

PRED RIMSKO SODNO PALAČO

## Mlada misovska pretepača streljala proti pripadnikom «lotta continua»

### Na srečo nista zadela nikogar - Fašista sta bila aretirana in sta že za zapahi

RIM, 16. — Rimski karabinjerji so v sodelovanju s policijskimi agenti aretirali mlada misovska aktivista, obtožena, da sta dopoldne pred sodno palačo streljala proti skupini pripadnikov levičarske skupine «lotta continua». Gre za 17-letnega Francesca Bianchija in 20-letnega Ferdinanda Ferdinandija. Možje postave so jima zaplenili samokresa kalibra 7,65 in 6,35. Oba sta priznala, da sta streljala, trdila pa sta, da sta streljala v zrak. Po krajšem zasliševanju na karabinjerski postaji so ju odvedli v zapor in sicer Fernandija v Regina Coeli, Bianchija pa v Casal del Marmo, ker je mladoleten.

Do streljanja, ki le za las ni zahtevalo človeških žrtev, je prišlo v Ul. Rossetti pred stranskim vhodom v rimsko sodno palačo. Tu sta davi čakali skupini desničarskih in levičarskih študentov, da bi prisostvovali procesu zaradi nedavnega pretepa na nogometnem igrišču zavoda «Don Orione». Šlo je za prijateljsko nogometno srečanje med enajstericama dveh rimskih šol, ki se je izrodilo v pretep med desničarji in levičarji. Karabinjerji in policija so posegli, ko je «spregovorilo» orožje in so aretirali štiri levičarske skrajneže ter sedem desničarskih. Vsi so obtoženi pretepa v obremenilnih okoliščinah.

Davi so pred vhodom v 7. kazenski odsek, v katerem naj bi bila obravnava, pristaši obeh skupin aretiranih zbrali že zgodaj zjutraj. Karabinjerji in policija pa so vzpostavili med skupinama varnostni pas, da bi preprečili incidente. Nenadoma je v ulici odjeknilo več strelov in krogle so zažvižgale okrog pripadnika «lotta continua» Giuseppa Minzolinija, ne da bi ga na srečo zadele. Prisotni policisti in karabinjerji so nemudoma posegli in nekaj minut pozneje sta bila Banchi in Ferdinandi že vklenjena. Fanta pa se nista dala kar tako: šele ko je eden od karabinjerjev nekajkrat ustrelil v zrak v opomin sta odvrgla orožje in pomolila roke lisicam. Zaenkrat ni znano, zakaj sta fanta, ki sta, kot kaže, člana tragično znanega sedeža MSI v Ul. Ottaviano (njeni pripadniki so se večkrat «izkazali» z nasilnimi škvadrističnimi podvigi, v tej sekciji pa je bil ubit tudi grški študent Mikis Mantakas) streljala proti političnemu nasprotniku. Zaradi odsotnosti njunega odvetnika, ju namestnik državnega pravdnika Niccolò Amato ni mogel še zaslišati. Kot rečeno sta atentatorja že priznala, da sta streljala, trdila pa sta, da sta ustrelila nekajkrat v zrak. Dosedanji izsledki (nekaj krogel je prebilo vetrobran nekega avtomobila) pa pobijajo njuno trditev. (vt)

## Nove zaplembe izdelkov z E 123

PESCARA, 16. — V Abrucih in Molisah se nadaljujejo posegi posebnega oddelka karabinjerjev za boj proti ponaredbam v prehrambnih izdelkih. V Pescari so zajeli veliko količino kozmetičnih preparatov, ki vsebujejo barvilo E 123, največ takih, ki služijo za barvanje las in sicer v rdeče odtenke. V Emiliji pa so zaplenili več desetin kilogramov sladkarij, največ bombonov, ki jih izdeluje tovarna iz Abrucov.

## Na loteriji zadel skoraj 100 milijonov

ALGHERO (Sassari), 16. — Neznani srečnež je v soboto 7. maja, toda vest so sporočili šele danes, na državni loteriji zadel malo manj kot sto milijonov lir. Tisti teden, vztrajno je namreč igral že več časa, je vsega skupaj stavil 80.000 lir. Vedno pri N'coloju Catti pa je minulo soboto z manjšo stavo občasni igralec zmagal 27 milijonov lir.

ZARADI GROBEGA RAVNANJA POLICIJE Z DEMONSTRANTI

## Splošna stavka v deželi Baskov

### Dosedanji izgredi zahtevali smrt 5 oseb, nadaljnjih 50 pa je bilo ranjenih - Zaskrbljenost političnih krogov

MADRID, 16. — V deželi Baskov (Euzkadi) je napetost dosegla skoraj že vrhunec. Po hudih spopadih med demonstranti in policijskimi agenti, ki so od četrtka dalje zahtevali smrt 5 oseb (nadaljnjih 50 ljudi je bilo ranjenih in nekateri leže v bolnišnicah v brezupnem stanju), se je davi pričela v vseh štirih baskovskih pokrajinah (Alava, Vizcaya, Guipuzcoa in Navarra) splošna stavka, med katero je prišlo do novih izgredov. Do tega trenutka ni znano, da bi tekla kri, dejstvo pa je, da so na sporedu številni javni shodi, ki se utegnejo spremeniti v ponovne «praske» s policijo. Stavko je iz protesta proti trdemu ravnanju agentov v minulih dneh proglasila večina baskovskih sindikalnih central. Podprli so jo tudi delavci drugod v državi, tako je npr. dopoldne za dve ali tri ure prekrižalo roke kakih 50.000 delovnih moči v samem Madridu, približno ravno toliko pa tudi v Barceloni.

Sindikalisti so iz bojazni pred morebitnimi incidenti pozvali delavstvo, naj se ne udeležuje javnih zborovanj, pač pa naj izpriča solidarnost z baskovskimi kolegi na ustreznih skupščinah po tovarnah (pretežno je pri stavkajočih šlo za uslužbence kovinskomehanske stroke).

Euzkadi zahteva, kakor je znano, neodvisnost oziroma avtonomijo nasproti osrednji madridski vladi, toda najnovejše demonstracije gre pripisati predvsem okoliščini, da so ječe polne baskovskih domoljubov. Njihovi vrstniki hočejo zanje amnestijo (kralj Juan Carlos je pred nedavnim odredil pomilostitev kakih 100 političnih zapornikov), na katero pa doslej oblasti niso hotele privoliti.

Zdajšnji neredi pomenijo za predsednika vlade Suareza težko preizkušnjo, kolikor je le še mesec dni do prvih splošnih volitev, ki naj pomenijo uvod k resnično demokratični ureditev v Španiji. Politični opazovalci se vprašujejo, če ima Suarez sploh namen izvesti do kraja demokratizacijo, ko pa možje postave s pendreki in kroglami dušijo upravičene zahteve Baskov. «Policisti se morajo umakniti s cest, saj so neposredno odgovorni za hude incidente» meni v tej zvezi nadškof v Pamploni, v današnjem uvodniku lista «Diario 16» pa je med drugim zapisano: «Kjer so oblasti dovolile javne shode, ni bilo izgredov; kjer so jih prepovedale, tam teče kri».

Pri prebiranju španskega tiska dobimo vtis, da je dežela Baskov res postala prava smodnišnica. Tega mnenja so ljudje, ki se ideološko docela razhajajo, ki pa soglašajo glede vprašanja, kje gre iskati krivdo za nastali položaj. V glavnem središču pokrajine Alava, Vitoria, je tajnik komunistične partije Santiago Carrillo na javnem shodu naglasil med drugim, da utegne konflikt v deželi Baskov dobesedno paraliziratj proces demokratizacije v državi. «Z Euzkadijem ne gre več ravnati kakor z zasedenim ozemljem» je pribil komunistični veljak, medtem ko je politični komentator Abel Hernandez v listu «Informaciones», ki seveda še zdaleč ni levičarski, poudaril sledeče: «Nacionalistična problematika in nesrečna centralistična ter represijska politika zadnjih 40 let je veliko večino Baskov povsem razumljivo spremenila v nekakšne revolucionarje». Hernandez se še vprašuje, kako bo sploh mogoče prebiti obroč nasilja. Isto se vprašujejo vsi, ki jim je pri srcu usoda španske demokracije. (dg)

## Sodna prijava za Magnaga (SVP)

TRENTO, 16. — Dr. Marco Boato, načelnik komisije za pravosodna vprašanja pri vsedržavnem vodstvu stranke Lotta continua, je glavnemu in državnemu pravdništvu v Trentu in v Bocnu prijavil Silviusa Magnaga, Predsednika Südtiroler Volkspartei (SVP) obtožuje, da je v intervjuju za dnevnik «Adige» iz Trenta zakrivil grobe prekrške, ki jih lahko zasledujemo z italijanskim kazenskim zakonikom. Boato jih je okvirno označil za napade na državno celovitost, neodvisnost ali enotnost. Magnagove izjave je «Adige» objavil 11. t.m., v njih je kakršenkoli vladni sporazum s KPI imenoval za korak k diktaturi in precej napadalno opisal predvidene nemiroljubne ukrepe južnih Tirolcev.

## SLOVO OD GIORGIANE

NAPADA STA BILA IZVRŠENA SKORAJ ISTOČASNO

## V MILANU UGRABLJEN PRILETEN INDUSTRIJEC V RIMU PA DRAGULJAR

### Žrtvi sta Giuseppe Scalari in Roberto Giansanti

MILAN, 16. — Med 20. in 20.30 sta bili ugrabljeni dve osebi. V kraju Trezzani sul Naviglio (milansko predmestje) je četverica z revolverji in puškami oboroženih ter zakrinkanih moških odvedla neznano kam 59-letnega industrijca Giuseppa Scalarija (lastnika tovarne zdravil «Scalari Istituto Farmaceutico»), a v rimski četrti Montesacro je ravno toliko hudodelcev napadlo 28-letnega draguljarja Roberta Giansantija (njegov oče ima več zlatarn). V obeh primerih je šlo za bliskovito akcijo in po dosedanjih vesteh ugrabitelji niso imeli nezaželenih gledalcev. Policisti in karabinjerji so tako v Milanu kakor v Rimu takoj uvedli cestne bloke ter sprožili preiskavo.

Scalarija in Giansantija so banditi odpeljali po vsej verjetnosti z ukradenima avtomobiloma. V prvem primeru je šlo za vozilo svetle barve z evidenčno tablico Pavia v drugem pa za fiat 125. To so povedali pešci, ki sicer ugrabitvama niso prisostvovali, pač pa je njihovo pozornost pritegnila divja vožnja kriminalcev.

Doslej ni bilo vesti o kaki zahtevi po odkupnini. (dg)

RIM, 16. — Nad 5.000 študentov in delavcev je danes popoldne pospremilo na zadnji poti Giorgiano Masi, 19-letno dekle, ki je bila ubita med četrtkovimi incidenti v Rimu. Pogreb je potekal v najlepšem redu in tudi ob koncu žalne svečanosti so se študenti mirno razšli, pa čeprav so nekateri skrajneži predlagali, da bi šli znova v sprevodu po rimskih ulicah. Prevladala je treznost najbrž v znak spoštovanja do Giorgianinih staršev, pa tudi, ker so se študentje začeli vsaj delno zavedati, da z nasedanjem predlogom samozvanih «avtonomistov» dejansko pomagajo samo reakciji.

Medtem pa namestnik državnega pravdnika dr. Giorgio Santacroce nadaljuje s preiskavo o umoru nesrečnega dekleta. Danes je sodnik dalj časa zasliševal Zena Gabbija, ki je s svojim vozilom peljal umirajočo Giorgiano v bolnišnico. Dr. Santacroce je ocenil njegovo pričevanje kot izredno zanimivo in pa hotel povedati nič več, češ da smo kršiti preiskovalne tajnosti.

Poleg Gabbija je sodnik zaslišal še urednika zasebne radijske postaje «Radio Città Futura», ki mu je povedal imena številnih ljudi, ki so bili priča zločinu. Omenjene bo sodnik zaslišal jutri. Odv. Tarsitano, ki zastopa družino Masi, je izročil namestniku državnega pravdnika dolgo spomenico, v kateri zahteva vrsto preiskav in ukrepov.

Medtem je stekla s polno paro tudi preiskava o napadu na mestnega redarja Carla Renzaglio. Agenti političnega oddelka rimske kvesture so davi odkrili garažo, ki jo je napadalec, 20-letni Raffaele Piccinino, najel pred časom. V garaži so agenti poleg ukradenega «mini minorja» zaplenili še znatno količino razstreliva, zajeten sveženj ponarejenih prometnih knjižic, stroj za ponarejanje tablic ter raznovrstno propagandno gradivo. Odkritje naj bi dokazovalo, da je Piccinino povezan z zloglasnimi NAP. (vt)

Na sliki: pogreb Giorgiane Masi (Telefoto Ansa)

## Pretor odredil zaprtje lista «Il Telegrafo»

LIVORNO, 16. — Sodni uradnik je davi nalepil na vhodna vrata poslopja, kjer imata sedež uredništvo in tiskarna lista «Il Telegrafo» pretorjev odlok, po katerem morajo časnikarji in tiskarji zapustiti poslopje. Pretor dr. Costanzo je podpisal odlok že pred dvema mesecema na zahtevo petrolejskega industrijca Montija, ki je bil obenem tudi založnik časnika, vendar livornska levičarska občinska uprava je priskočila časnikarjem in tiskarjem na pomoč. Župan je začasno zaplenil poslopje za dva meseca in ga izročil v upravo delavcem, ki z znatnimi žrtvami samoupravljajo list že devet mesecev, od kar ga je hotel Monti zapreti. Poudariti gre tudi, da je «Il Telegrafo» v tem času podvojil naklado in prodajo.

Včeraj so zastopniki zadruge «svobodno obveščanje» podpisali sporazum z založniško hišo, ki izdaja tednik «L'Espresso». Ta pogodba je osnova za nadaljnje izhajanje časnika, ki je po prodaji in obsegu drugi toskanski list. Prav zaradi tega uredniški odbor lista in tovarniški svet ocenjujeta pretorjev odlok kot grobo provokacijo. Časnikarji in tiskarji so se obnovno obrnili na vlado in na ostala pristojna telesa, da ukrenejo vse kar je potrebno in zajamčijo izhajanje lista.

## V Furlaniji že 396. sunek

VIDEM, 16. — Počasi, a vztrajno se v Furlaniji nadaljuje geološki umirjevalni proces po strahovitih potresnih sunkih lanskega maja in septembra. Tržaški geofizični observatorij je včeraj malo pred 17. uro zabeležil že 396. sunek, jakost katerega odgovarja četrti stopnji Mercallijeve lestvice, njegov epicenter pa so določili v občini Buia.

## Državni monopol kriv za nenamerne poškodbe državljanov?

GENOVA, 16. — Rimsko sodišče bo odločalo, če se bo moral državni monopol zagovarjati zaradi nenamernih zdravstvenih poškodb italijanskim državljanom, ker jim prodaja cigarete oziroma tobak v vseh oblikah. Sodniji je državni monopol prijavil genovski advokat Nino Musio Sale, ki je zahteval takojšnjo zaplembo vseh tobačnih izdelkov v državi, ker ogrožajo zdravje vseh. Nadalje je prijavil ministra za zdravstvo, ker se ne bori proti tej «državni drogi».

BEOGRAD, 16. — Zvezni tajnik za ljudsko obrambo general armade Nikola Ljubičić je sprejel danes komandanta vojne mornarice ZDA admirala Jamesa Hollawaya, ki vodi delegacijo ameriške vojne mornarice na uradnem in prijateljskem obisku v Jugoslaviji. Tanjug poroča, da so pogovori minili v «prijateljskem in prisrčnem vzdušju». Admiral Hollaway in njegovi sodelavci so danes obiskali tudi mornariški šolski center v Splitu.

## Mesec jugoslovanske kulture v Rimu

(Nadaljevanje s 1. strani)

zaradi visokih proizvodnih stroškov, ki jo bremenijo, ne da bi od tega pisatelj imel kakršenkoli dobiček. Opozorili so tudi, da je samoupravljanje v gospodarskem življenju preizkušeno in ustaljeno, medtem ko v kulturi še ni do kraja izoblikovano.

Pesnik Miroslav Košuta je prisotne seznanil s položajem slovenskih zamejskih ustvarjalcev, z njihovo zavestjo pripadnosti matičnemu kulturnemu prostoru, pa tudi s potrebo, da so jim v okviru dežele, v kateri živijo, priznane določene pravice, možnosti ustvarjanja in izdajanja svojih del. Filibert Benedetič pa je v polemiki s Tomizzo govoril o neustreznosti pojma «mittelevropstva», kakor ga radi uporabljajo pri nas, in poudaril pomen pisateljevega dela v obmejnih krajih in njegovo nenadomestljivo vlogo. (mk)

Na mednarodni konferenci solidarnosti z Namibijo in Zimbabvejem v Maputu

## Waldheim obsodil rasistično politiko Smithovega in Vorsterjevega režima

### Glavni tajnik poziva Rodezijo, naj odneha z vojaškimi napadi na sosedne dežele, od Južnoafriške unije pa zahteva, da čimprej okliče svobodne volitve v Namibiji

MAPUTO, 16. — V mozambiškem glavnem mestu se je pričela danes petdnevna «mednarodna konferenca solidarnosti z Zimbabvejem in Namibijo», ki se je udeležujejo predstavniki okoli 80 držav, predseduje pa ji zunanji minister Mozambika Joakim Kisano. Namen konference je izvajati še večji pritisk na rasistični vladavini Smitha in Vorsterja v smislu, da se slednjić soočata s stvarnostjo in prepustita vajeti oblasti rodezijski oziroma namibijski temnopolti skupnosti.

Konferenco, ki se odvija pod pokroviteljstvom glavne skupščine Organizacije združenih narodov, je odprl sam tajnik OZN Kurt Waldheim. Le-ta je ostro napadel omenjena rasistična režima, tako je med drugim uradno obtožil Rodezijo sistematičnega kršenja ozemeljske suverenosti sosednih dežel ter pozval vlado Južnoafriške unije, naj čimprej okliče svobodne volitve v bivši jugozahodni Afriki - Namibija je, kakor znano, pod formalnim skrbstvom OZN, dejansko pa jo nezakonito upravlja Vorsterjev kolonialistični režim.

Waldheim je očital rodezijskemu kolovodji Smithu, da je v poslednjih dveh letih, še zlasti pa v zadnjih mesecih znatno pomnožil vojaške napade na Bocvano, Mozambik in Zambijo in tako spravil v nevarnost mednarodno politično ravnotežje in mir. Z druge strani je glavni tajnik združenih narodov obsodil južnoafriško nezakonito prisvajanje namibijskega ozemlja in zahteval od Vorsterja poleg oklicanja splošnih volitev (te naj bi potekale pod strogim nadzorstvom OZN) še izpustitev vseh političnih jetnikov, kot tudi takojšnjo odpravo izrazito rasističnih zakonskih predpisov in uredb, ki so v veljavi na prizadetem območju. V tej zvezi je Waldheim poudaril pomembno vlogo «organizacije ljudstev jugozahodne Afrike» (SWAPO) v političnem procesu, ki naj omogoči neodvisnost Namibije (organizacijo zastopa na konferenci njen predsednik Sam Nujoma).

Mozambiški državni poglavar Samora Machel je naglasil, da utegnejo biti anglo-ameriški načrt o prehodu oblasti v Rodeziji ter najnovejše pobude petih zahodnih držav članic varnostnega sveta OZN (ZDA, V. Britanija, ZR Nemčija, Francija, in Kanada) «pozitive.. element» v prizadevanjih za ureditev najbolj žgočih problemov južnega dela afriške celine, tedi le pod pogojem, da gre za iskrene korake. Predsednik Mozambika je opozoril navzoče na možnost, da utegne zahodni načrt o rešitvi rodezijskega vprašanja pomeniti tudi sredstvo za «uzakonitev kolonializma», kolikor bi oblast v Zimbabveju lahko seveda prevzeli temnopolti ljudje, ki pa bi bili hkrati lutke v rokah rasistov in zahodnega velekapitala.

Trši je bil poseg glavnega tajnika Organizacije afriške enotnosti (OAE) Etekija Mbumoua, ki je odkrito obtožil ZDA in zahodnoevropske države, da s svojo politiko omogočajo širjenje tuje nadoblasti v deželah afriškega juga. Nov dokaz zakulisnega rovarjenja proti Afričanom prihaja ravno danes iz Lusake. Zambijski predsednik Kaunda je sporočil, da je rodezijski predsednik Smith ponovno zagrozil tej deželi z vojaškim napadom, če ne bo prenehala dajati zaslombe «patriotski fronti», ki združuje večino zimbabvejskih borcev za svobodo. Kaunda je spričo tega odredil takojšnjo prekinitev letalskih poletov med Zambijo in Rodezijo.

V trenutku, ko na konferenci v Maputu skušajo dati tvoren prispevek k zglajevanju trenj v južnih predelih celine, se napetost drugod v Afriki od dneva do dneva bolj stopnjuje. «Kongoška narodnoosvobodilna fronta» (politično vodstvo sil, ki zahtevajo odcep Šabe, to je nekdanje Katange, od Zaira) napoveduje širokopotezno vojaško ofenzivo proti diktatorju Mobutuju. Boji naj bi se nadaljevali vse do konca kinšaške vladavine. Glasnik omenjene fronte je na današnji tiskovni konferenci v Bruslju odkril, da je zairskim četam uspelo zavojevati med nedavnimi spopadi mesto Kasai izključno po zaslugi bombnikov mirage, ki so jih upravljali francoski in egiptovski piloti.

Kolikor zadeva 16-letno borbo Eritrejcev za neodvisnost od Etiopije, velja omeniti izjave somalskega predsednika Siada Barra. Le-ta podpira njihov boj, pripominja pa, da se mogadiška vlada nikoli ne bo spustila v vojaške pustolovščine z etiopsko. Slednji očita, da še zdaleč ne ravna po socialističnih načelih, ki jih tako rada proglaša, sicer ne bi v krvi zatrla delavskih in študentskih demonstracij in bi tudi ne zatirala eritrejskega prebivalstva. Siad je na tiskovni konferenci tudi zanikal vest, po kateri naj bi Sovjetska zveza imela vojaško oporišče (vojne ladje) v Berberi, pristanišču na Indijskem oceanu. (dg)

## Smrtna nesreča dveh alpinistov

LECCO, 16. — Skupino alpinistov, ki se je včeraj zjutraj skušala povzpeti na Canalone Bietti (2.100 metrov) v pogorju Grignone, je zasul plaz, ki je dve osebi ubil, drugi dve pa ranil. Zaradi izredno slabih vremenskih razmer so preživeli lahko obvestili reševalne skupine šele pod noč. Nesreča se je pripetila med plezalno uro, CAI (italijanskega alpinističnega kluba), člani katere so bili vsi. Vodil jih je Adriano Trincavelli, ena od žrtev neposredno za njim pa je bil navezan Arnaldo Ruggero, ki je tudi preminil. Lažje poškodbe sta zadobila v hrbet Daniele Bianchi, v kolena pa Leardo Vercelloni.

ZARADI LETALSKE KATASTROFE NAD VRBOVCEM

## ZAGREBŠKI KONTROLOR POLETOV OBSOJEN

### Nadzorniku Gradimiru Tasiću so sodniki prisodili sedem let strogega zapora, ostalih sedem uslužbencev območne kontrole poletov pa oprostili

ZAGREB, 16. — V zagrebškem okrožnem sodišču so danes izrekli sodbo glavnim akterjem, odgovornim za letalsko katastrofo septembra lani nad Vrbovcem pri Zagrebu, ko je pri trčenju dveh letal izgubilo življenje 176 potnikov in članov posadke. Prvoobtoženi nadzornik poletov Gradimir Tasić je bil obsojen na sedem let strogega zapora, preostale obtožence — sedem uslužbencev zagrebške območne kontrole poletov — pa je sodišče oprostilo.

Predsednik velikega senata okrožnega sodišča Branko Zmajević je ob objavi sodbe med drugim dejal, da je obtoženi Gradimir Tasić iz malomarnosti z ogrožanjem zračnega prometa povzročil nevarnost za življenje ljudi in za imovino večjega obsega, zaradi česar je bilo ob življenje 176 ljudi. S tem je Tasić storil kaznivo dejanje proti splošni varnosti ljudi in imovini. Ob trčenju letal je nastalo tudi za 17 milijonov dolarjev gmotne škode.

Branilca Gradimira Tasića odvetnika Tomo Fila in Savo Dejanović sta po objavi sodbe napovedala pritožbo za vrhovno sodišče Hrvatske. (vb)

## RADIO TELEVIZIJA

TOREK, 17. MAJA 1977

### ITALIJANSKA TELEVIZIJA

**Prvi kanal**

12.30 *Argumenti: Vzgojna TV drugih: SZ*
13.00 *Oddaja za potrošnike*
13.30 DNEVNIK in *Danes v parlamentu*
17.00 *Knjiga pripovedk:* Zadnji dinozaver
17.15 Zgodbe Emanuela in Fiammette
17.30 *Prehod na jugovzhodu:* VAS NA VODI
18.00 *Argumenti: Vzgojna TV drugih: SZ*
18.30 Mojster akvarela
19.00 DNEVNIK 1 — *Kronike*
19.20 *Aiutante tuttofare: Prigoda v Luna-parku*
20.00 DNEVNIK
20.40 KOMISAR MAIGRET
*Zadeva Picpus*
V drugem nadaljevanju komisar Maigret skuša dognati čimveč o preteklosti Mascouvina, čigar zdravstveno stanje je zelo kritično. Pri tem mu je najprej v pomoč Berthe, ki ga pozna od malega. Moscouvina so namreč posvojili njeni starši še pred njenim rojstvom. Po njenem obisku se najavi Emma Lognau, ki dela v mlekarni nasproti hiše, kjer so reveža skoraj ubili.
22.20 SVET POLMESECA
Podajanje znanja je v muslimanskih deželah tesno povezano z izreki iz korana. Učence zbirajo v mošejah, kjer se tako ustvarjajo skupine, nekakšne proste univerze — pravijo jim mandrasa. V oddaji nam bodo pokazali marško mandraso iz preteklosti in novejšo iz Kaira.
Ob zaključku Dnevnik, Danes v parlamentu in Vremenska slika

**Drugi kanal**

12.30 Vidim, slišim, govorim
13.00 *Dnevnik 2* — OB 13. URI
13.30 Vzgoja in dežele
15.00 Bollate: *Base-ball*
17.00 *Peta stena*
Prvi del današnje oddaje raziskuje glasbene okuse mladih, ki so v veliki meri obrnili hrbet lahki glasbi «velikih zvezd» in se skušajo drugače približati izvoru in pomenu glasbenega izražanja.
18.00 *Otroci danes: Pravljica in resničnost*
18.25 *Iz parlamenta* in *Dnevnik 2 — Šport*
18.45 *Pomemben gost* — komični film
*La Fontainove pravljice:* Zajec in želva
19.10 *Album*
Slike včerajšnje Italije
Fotografski album nam bo drevi prikazal prve polete, prve morske velikanke in prva skorajda junaška potovanja z vlakom. Tudi te posnetke, kot vse do sedaj, so prispevali gledalci sami.
*Vremenska napoved*
19.45 *Dnevnik 2 — Odprti studio*
20.40 Dnevnik 2 — Direttissima
21.30 *Johnny Guitar — film*
Nocojšnji film, katerega je leta 1954 režiral Nicholas Ray, bo počastil spomin znane filmske igralke Joan Crawford, ki je umrla prejšnji teden. Filmska igralka je s tem filmom doživela enega svojih največjih uspehov.

### JUGOSLOVANSKA TELEVIZIJA

**Ljubljana**

10.00, 14.00 TV v šoli:
Prirodoslovje, Risanka, Glasbena vzgoja
16.05 *Šolska TV:* FIZIKA — NIHANJA
Film prikazuje nekaj značilnih pojavov nihanja iz vsakodnevnega življenja in skuša nazorno razložiti, kako je za širjenje zvoka okrog zvočila bistveno sredstvo, v našem primeru zrak.
17.05 Zajček v škripcih
17.25 Pan Tau
17.55 Obzornik
18.10 MOJI GOSTI IN JAZ: *Arsen Dedić*
18.40 TV trimskj test
19.30 DNEVNIK
20.00 JOSIP BROZ TITO:
*Borba in razvoj KPJ med obema vojnama*
20.55 *Ingmar Bergman:* PRIZORI IZ ZAKONSKEGA ŽIVLJENJA
Bergmanova nadaljevanka v šestih epizodah pripoveduje šest poglavij nekega zakona. Marianne in Jonah živita deset let srečno zakonsko življenje. Oba sta zaposlena, imata dva otroka: vsj skupaj so zadovoljni in si pravzaprav ne želijo ničesar več. Počasi pa se vendar situacija spreminja
21.45 DNEVNIK
22.00 Iz koncertnih dvoran

**Koper — barvna**

19.30 ODPRTA MEJA
20.00 *Otroški kotiček*
20.15 DNEVNIK
20.35 ARMADA BRANCALEONE — film
Film je režiral Mario Monicelli. V glavnih vlogah igrata Vittorio Gassman in Gigi Proietti.
22.20 Aktualna tema
22.40 GORENJCI — *narodna glasba*

**Zagreb**

17.45 *Skrivnosti globin*
18.45 Narodna glasba
19.30 DNEVNIK
20.00 Josip Broz Tito
21.00 ODPADLO LISTJE — *film*

**Švicarska barvna TV**

10.00 TV šola
18.00 *Za mladino: Ura G*
19.30 DNEVNIK
19.45 BELI EKRAN
20.45 DNEVNIK
21.00 LONDONSKI LOPOVI — *film*
22.10 Jazz club
22.35 DNEVNIK

**TRST A**

7.00, 8.00, 10.00 11.30, 13.00, 14.00, 15.30, 17.00, 18.00, 19.00 Poročila; 7.20 Dobro jutro; 8.05, 9.05 Glasba in kramljanje; 9.30 Šolske oddaje; 9.40 Koncert; 10.05, 11.35 Predpoldanski omnibus; 12.00 Glasba po željah; 13.15 Glasbeni almanah; 14.05 Roman v nadaljevanjih; 14.30 Glasbeni vestnik; 15.35 Klasični album, 16.05 Od melodije do melodije; 16.30 Za najmlajše; 17.05 Simfonični koncert; 18.05 Problemi slovenskega jezika; 18.15 Zborovska glasba; 18.30 Glasbena panorama

**KOPER**

6.30, 7.30, 8.30, 12.30 13.30, 14.30, 16.30 18.30, 20.30 Poročila, 6.05, 7.00 Glasba za dobro jutro; 8.35 Zbori in baleti; 9.00 V svetu plošč; 10.45 Glasba in nasveti, 11.15 Poje Mina; 11.45 Elisabettine pravljice; 12.05 Glasba po željah; 14.00 Mladi pred mikrofonom, 14.15 Plošče; 14.35 Valčki, polke in mazurke; 15.00 Kino danes; 15.10 Slovenski pevci; 16.45 Nekaj poskočnih; 17.00 Mladim poslušalcem; 17.30 Primorski dnevnik; 18.00 Čarobna godala; 18.35 Pevci zabavne glasbe; 20.00 Operne skladbe; 21.15 Poje George Harrison; 21.35 Komorna glasba; 22.00 Diskoteka sound.

**RADIO 1**

7.00, 8.00, 10.00, 12.00, 13.00, 14.00, 15.00 18.00, 19.00, 21.00 Poročila; 6.00, 7.30 Jutranja glasba; 6.20 Rekreacija; 6.50 Dobro jutro, otroci!; 7.20 Beseda na današnji dan; 7.30 Iz naših sporedov; 8.00 Glasbena matineja; 9.05 Radijska šola - Tito in mladina; 9.30 Iz glasbenih šol; 10.45 Turistični napotki; 11.03 Promenadni koncert; 12.10 Danes smo izbrali: Kmetijski nasveti; 12.40 Po domače; 13.30 Priporočajo vam...; 14.05 V korak z mladimi; 15.30 Glasbeni intermezzo; 15.45 Narava in človek; 16.00 «Vrtiljak»; 18.05 Obiski naših solistov; 19.35 Lahko noč, otroci!; 19.45 Ansambel Milana Ferleža; 20.00 Slovenska zemlja v pesmi in besedi; 20.30 Radijska igra; 21.30 Zvočne kaskade; 22.20 Pota jugoslovanske glasbe; 23.05 Literarni nokturno; 23.15 Popevke se vrstijo; 0.05 Dixieland; 0.30 Popevke za vse; 1.00 Koncert po polnoči; 2.03 Vaš gost

**SLOVENIJA**

6.00, 7.00, 8.00, 10.00, 11.00, 12.00, 14.00, 15.00, 18.00, 19.00 Poročila; 6.20 Rekreacija; 6.50 Dobro jutro, otroci!; 7.20 Beseda na današnji dan; 7.30 Iz naših sporedov; 8.00 Glasbena matineja; 9.05 Radijska šola - Tito in mladina; 9.30 Iz glasbenih šol; 10.45 Turistični napotki; 11.03 Promenadni koncert; 12.10 Danes smo izbrali: Kmetijski nasveti; 12.40 Po domače; 13.30 Priporočajo vam...; 14.05 V korak z mladimi; 15.30 Glasbeni intermezzo; 15.45 Narava in človek; 16.00 «Vrtiljak»; 18.05 Obiski naših solistov; 19.35 Lahko noč, otroci!; 19.45 Ansambel Milana Ferleža; 20.00 Slovenska zemlja v pesmi in besedi; 20.30 Radijska igra; 21.30 Zvočne kaskade; 22.20 Pota jugoslovanske glasbe; 23.05 Literarni nokturno; 23.15 Popevke se vrstijo; 0.05 Dixieland; 0.30 Popevke za vse; 1.00 Koncert po polnoči; 2.03 Vaš gost