8554 60100200
OSREDNJA KNJIŽNICA
P.P.126
66001 KOPER

PRIMORSKI DNEVNIK

Poštnina plačana v gotovini
Abb. postale I grupo.
Cena 200 lir
Leto XXXIII. Št. 242 (9850)
TRST, torek, 18. oktobra 1977

PRIMORSKI DNEVNIK je začel izhajati v Trstu 13. maja 1945, njegov predhodnik PARTIZANSKI DNEVNIK pa 26. novembra 1943 v vasi Zakriž nad Cerknim, razmnožen na ciklostil. Od 5. do 17. septembra 1944 se je tiskal v tiskarni «Doberdob» v Govcu pri Gorenji Trebuši, od 18. septembra 1944 do 1. maja 1945 v tiskarni «Slovenija» pod Vojskim pri Idriji, do 8. maja 1945 pa v osvobojenem Trstu, kjer je izšla zadnja številka. Bil je edini tiskani partizanski DNEVNIK v zasužnjeni Evropi

Z BLISKOVITO AKCIJO ZAHODNONEMŠKE PROTITERORISTIČNE SKUPINE

Talci v nemškem boeingu osvobojeni

Trije teroristi naj bi bili ubiti, četrti pa ranjen - Napad izvršen uro pred iztekom ultimata

ZADNJA VEST

MOGADIŠ — Dobro uro pred iztekom ultimata je specializirana zahodnonemška protiteroristična skupina z bliskovito akcijo osvobodila 86 talcev preusmerjenega nemškega boeinga, ki je v nedeljo pristal na letališču v Mogadišu. V akciji naj bi bili ubiti trije teroristi, četrti pa, skupaj s pripadnikom nemške skupine, ranjen. V trenutku, ko poročamo, ni znano, če so bile žrtve tudi med talci. Izraelski radio je sporočil, da je letalo, ki je pripeljalo nemško protiteroristično skupino, pristalo na letališču v Mogadišu z ugasnjenimi lučmi, da ne bi vzbudilo pozornosti teroristov v boeingu.

Preusmerjeni Lufthansin boeing na letališču v Mogadišu (Telefoto ANSA)

MOGADIŠ — Preusmeritev nemškega letala boeing 737 je terjala prvo žrtev: na pristajalni stezi v glavnem mestu Somalije, kamor so preusmeritelji prileteli po krajšem postanku v Adenu, je obležalo truplo kapitana Lufthansinega letala Jürgena Schumanna. Ultimat morilcev — v teku včerajšnjega dne so ga podaljšali dvakrat — zapade sedaj ob 1.30. Če bonska vlada ne bo v tem času osvobodila člane skupine Baader - Meinhoff, turška vlada pa dva Palestinca, ki sta v njenih zaporih (obenem naj bi polovico zahtevane vsote 15 milijonov dolarjev izročili Andreasu Baaderju, drugo polovico pa obema Palestincema), bodo teroristi razstrelili letalo z vsemi talci vred, medtem ko o usodi predsednika nemških industrijcev Schleyerja že tako in tako dva dni ni nobene vesti.

Potem ko so Somalci pobrali z vzletišča truplo ustreljenega kapitana Schumanna, ki so ga teroristi baje vpričo potnikov ustrelili že pred odhodom iz Adena, je vlada v Mogadišu oblikovala posebno komisijo, ki naj bi se pogajala s preusmeritelji. Kakšni so izgledi za uspeh tega pogajanja ni lahko reči. Najbrž je res vse odvisno sedaj od ukrepov in odločitve vlade kanclerja Schmidta, ki pa se je, kot kaže iz poročil iz Bonna, odločila za nepopustljivost.

Gre seveda za nelahko odločitev, saj so na tehtnici na eni strani življenja 86 talcev, ki so v rokah morilske tolpe, na drugi pa ugled države, ki naj bi ne klonila pred izsiljevanjem peščice prenapetežev. Čeprav ne izključujejo možnosti oboroženega posega nemških varnostnih sil (po zgledu izraelskega bliskovitega podviga na letališču Entebbe v Ugandi, ko so telavivski padalci rešili iz rok palestinskih teroristov potnike francoskega letala, povečini Izraelce), ostaneta le dve realni možnosti: brezkompromisna kapitulacija vlade v Bonnu, ki bi v tem primeru morala izpustiti iz zapora 11 ali 13, število ni bilo nikoli popolnoma jasno, skrajnih levičarjev, kar je v sedanjem vzdušju lova na čarovnice v Zahodni Nemčiji skoraj nepojmljivo, ali pa vztrajanje pri nepopustljivosti, kar pa bi pri odločnosti, ki so jo dokazali teroristi, skoraj gotovo pomenilo smrt vsaj dela potnikov in posadke.

Če bi kancler Schmidt popustil bi to, po mnenju nemške vlade, lahko povzročilo val drugih ugrabitev in preusmeritev, ko bi bili v Bonnu prisiljeni spet popustiti. Pri tem se človek seveda lahko vpraša ali je ugled države bolj vreden od življenj 86 nedolžnih žrtev in ali ni morda še najbolj trezna bila odločitev japonske vlade, ki je brez večjih težav in ob upoštevanju možnosti, da pride na letalu JAL, ki so ga pred nekaj tedni preusmerili pripadniki samozvane «japonske rdeče armade», do tragedije, izpustila iz zapora nekaj skrajnežev in jim izročila šest milijonov dolarjev, s tem pa najbrž preprečila pokol.

Prav v zadnjih urah pred iztekom ultimata pa poročajo iz Mogadiša o skrivnostnem letalu, ki naj bi pristalo na tamkajšnjem letališču. Na njem naj bi bila posebna ekipa nemških varnostnih sil, ki naj bi bila izurjena za posege proti teroristom. Spomin se nujno vrača k muenchenskim olimpijskim igram, ko je poseg take skupine veljal življenje mnogih izraelskih športnikov in Palestincev, ki so jih vzeli za talce.

Med pobudami, ki jih gre zabeležiti naj omenimo tudi občuteno sožalno brzojavko, ki jo je papež Pavel VI. poslal nemških škofom, v kateri izraža iskreno obžalovanje nad zločinom, ki so ga v Adenu izvedli teroristi ter se v zameno za izpustitev 86 potnikov na Lufthansinem letalu, sam ponuja za talca, če bi to bilo koristno za preprečitev nepotrebnega prelivanja krvi. Njegovi ponudbi se je pridružil tudi venezuelski škof Maradei-Donato, ki se trenutno udeležuje sinode v Rimu, ki je povedal, da bo zahteval, naj se vseh dvesto škofov, kolikor jih zaseda trenutno v Rimu, ponudi za talce namesto potnikov in Pavla VI.

Italijanski dnevnik «Lotta continua» je prejel včeraj fotografijo Hansa Martina Schleyerja, ki sedi pod narisano zvezdo, simbolom skrajnoleličarske «frakcije rdeče armade». Na sliki je tudi datum, 13.X.1977, se pravi najbrž datum, ko je bila slika posneta. Poleg slike so ugrabitelji poslali «Lotti continui» tudi dve pismi, od katerih je eno, ki so ga sicer pred dnevi že objavili v Bejrutu, podpisala SAWIO, organizacija, ki se bori proti vsem imperializmom na svetu, drugo pa zagotavlja, da bodo Schleyerja in talce na nemškem letalu umorili, če ne bo nemška vlada pristala na zahteve teroristov. (if)

(Od dopisnika Tanjuga posebej za Primorski dnevnik)

BONN — Kljub temu, da je ugrabitev Lufthansinega letala že zahtevala prvo smrtno žrtev, prevladuje v Bonnu prepričanje, da je vlada v živčni vojni s teroristi že pridobila nekaj prednosti, ki je predvsem moralnega, vendar pa tudi strateškega značaja in pomena. Ugrabitelji so od včerajšnjega jutra morali odstopiti že od dveh trdnih in po njihovih besedah «nepreklicnih» ultimatov, potem ko je uradni Bonn dal jasno vedeti, da ne bo pristal na izsiljevanje. Iztek novega ultimata ob pol dveh zjutraj pričakujejo ob Renu s strahom, vendar pa v kancelerjevi pisarni, kjer že od petka v kratkih presledkih zaseda Schmidtov «krizni štab», prej ko slej vztrajajo pri stališču, da ugrabiteljem industrialca Hansa Martina Schleyerja in letala s 86 potniki ne kaže popustiti, ker bi to pomenilo prižgati zeleno luč za nadaljnje poskuse izsiljevanja.

Med vestmi, ki se stekajo v Bonn je po ugrabitvi letala gotovo najbolj odjeknila tista, ki je danes zjutraj sporočila smrt 37-letnega Juergena Schumanna, kapitana ugrabljenega letala. Ni dvoma, da je ta smrt, ne glede na to v kakšnih okoliščinah je prišlo do tragičnega dogodka, okrepila pozicije tistih, ki se zavzemajo za trdo politiko in nepopustljivo stališče v pogajanjih s teroristi. Predstavnik za tisk bonske vlade Klaus Boelling je na tiskovni konferenci pred nabito polno dvorano tiskovnega centra na Tulpenfeldu poudaril, da prihaja v poštev samo ena rešitev. «Teroristi naj se vdajo,» je dejal. Ni dvoma, da se v kanclerjevem krogu z največjo resnostjo proučuje tudi možnost za nasilno osvoboditev talcev. Dasiravno sodijo, da je zahodnonemška policija s svojimi posebnimi oddelki za borbo proti teroristom svojo najbolj ugodno priložnost za odločen poseg zamudila že v Rimu in pozneje na Cipru, kjer intervencija tujih specialistov najbrže ne bi navrgla dodatnih mednarodno - političnih zapletov, se Bonn po vsej verjetnosti še ni odrekel upanju, da bi lahko radikalno rešitev izpeljali tudi na afriških tleh, denimo v Somaliji. Kancler Helmut Schmidt se je včeraj več kot eno telefonično pogovarjal s somalskim predsednikom Barrejem, kateremu je pojasnil kakšni so cilji in metode zahodnonemškega terorističnega podzemlja. V Mogadišu, kjer ta čas stoji ugrabljeno letalo, se mudi posebni odposlanec bonske vlade, državni minister Hans Juergen Wischnewski, ki se trudi, da bi v neposrednem stiku z ugrabitelji mogoče le še našli kompromisno rešitev, na drugi strani pa poskuša pridobiti somalske oblasti za aktivnejše sodelovanje pri razpletu ugrabitve.

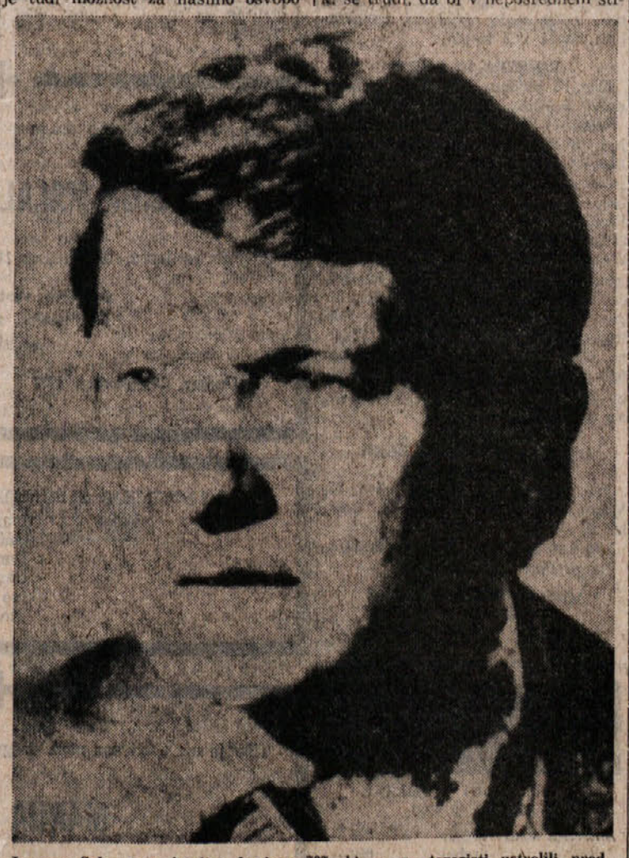

Juergen Schumann, kapitan boeinga 737, ki so ga teroristi ustrelili pred odletom iz Adena (Telefoto ANSA)

Vladna četrt v Bonnu je bila tudi včeraj podobna obleganemu mestu. Posebnim policijskim in vojaškim enotam, ki varujejo državne ustanove in skrbijo za osebno varnost vodilnih politikov, so se pred vhodom v kanclerjev urad pridružile še stotine radovednežev. Presenetljiva je bila tudi demonstracija, ki so jo uprizorili svojci potnikov v ugrabljenem letalu. Nosili so transparente, na katerih so zapisali, naj vlada izpolni zahteve teroristov in tako reč nedolžna življenja. Kljub trdemu kurzu, za katerega so se v Schmidtovem kriznem štabu odločili pravzaprav takoj po Schleyerjevi ugrabitvi, je vlada dala vedeti, da ima polno razumevanje za stisko zaskrbljenost in bolečine prizadetih družin. To velja tudi za družino industrialca Hansa Schleyerja, katera ima v primerjavi z nesrečnimi potniki Lufthansinega izletniškega letala neprimerno večje možnosti za izvajanje pritiska na javno mnenje in možnosti ustreči vsaj enemu delu zahtev ugrabiteljev. Schleyerjeva družina bo, kot so nocoj sporočili preko posrednika — ženevskega odvetnika Denisa Payota, ponudila ugrabiteljem celotno vsoto, ki so jo zahtevali kot odkupnino za industrialčevo življenje. Zadnji ultimat, ki so ga Schleyerjevi ugrabitelji sporočili bonski vladi, če naj bi industrialca še pustili živeti, je iztekel že v nedeljo ob devetih zjutraj. Ker z razliko od ugrabiteljev letala teroristi, ki imajo zaprtega Schleyerja svojega ultimata niso podaljšali, je v tem trenutku povsem negotovo ali je sploh še živ.

Ob Renu so vsi prepričani, da se čas odločitve z vsakim trenutkom bolj bliža, hkrati pa le malokdo verjame, da bi lahko ta rešitev pomenila tudi konec prelivanja krvi. Eno je gotovo, to pot ima kancler Helmut Schmidt s seboj skorajda vso javno mnenje. Eden izmed tukajšnjih časopisov je kanclerja danes označil kot trenutno «najbolj osamljenega človeka v Bonnu», pa čeprav je noč in dan obkrožen s sodelavci in svetovalci. Ni dvoma, da glavna teža odgovornosti leži prav na njegovih ramenih in to v državi, kjer se tudi človeške tragedije uporabljajo kot dobrodošlo sredstvo v notranjepolitičnih obračunih, nikakor ni enostavno.

IVO VAJGL

PRITISK NA KOROŠKE SLOVENCE V AVSTRIJI

Danes v Salzburgu začetek sodne obravnave proti Filipu Waraschu

Obtožnica ga brez vsakršnih dokazov dolži napeljevanja k bombnemu atentatu in nedovoljene posesti orožja - Protestno zborovanje salzburškega solidarnostnega komiteja

SALZBURG — Pred deželnim sodiščem v Salzurgu se bo danes začelo sojenje tajniku narodnega sveta koroških Slovencev Filipu Waraschu. Warascha, ki ga je koroška varnostna policija nepričakovano aretirala 21. januarja zvečer in ga izpustila na prostost sedem dni kasneje, toži obtoženca napeljevanja k bombnemu atentatu in nedovoljene posesti orožja. Pri tem pa je seveda nesporno, da pravna preobleka, to je preganjanje zaradi kaznivega dejanja, ne more prikriti prave narave tega sodnega procesa, ki je politični proces.

Warasch je namreč le eden od približno 25 slovenskih aktivistov, ki jim je avstrijsko pravosodje napovedalo sodni pregon. Tajnika Narodnega sveta koroških Slovencev so namreč aretirali deset dni pred dnevom, ko naj bi v Avstriji začeli na podlagi sedmojulijskih zakonov sestavljati manjšinske sosvete; te sosvete pa sta obe osrednji organizaciji Slovencev v Avstriji odklonili, tako kot sta odklonili jezikovno preštevanje in sedmojulijsko manjšinsko zakonodajo v celoti. Warascha so skratka prijeli v trenutku, ko so oblasti skušale pritisniti na obe osrednji organizaciji, da to manjšinsko zakonodajo sprejemata in da pošljeta svoje predstavnike v sosvet.

Varnostna policija je Warascha aretirala na podlagi pričevanja celovškega upokojenca Güttlerja, ki pa se je že nekaj dni po tej aretaciji izkazal kot izredno problematična priča, kot človek s številnimi osebnostnimi in gmotnimi težavami. Prav zato bi morali varnostni organi njegovo pričevanje ocenjevati zelo previdno, kar pa niso storili. Še preden je Warasch spet stopil na prostost, pa se je izkazalo še to, da v dveh ključnih dogodkih, ki jih je bil navajal Güttler, Warasch ni mogel nastopiti: prvič zato, ker je bil 12. novembra na tiskovni konferenci in drugič zato, ker je bil 13. novembra na obhodu po slovenskih krajih, vsekakor pa daleč od kraja, ki ga je navajal Güttler kot kraj, kjer naj bi mu Warasch izročil eksploziv. Tudi čase je Güttler postavljal tako, da ni nobenega dvoma, da ima Warasch mnogo prič, ki bodo lahko povedale, da z eksplozivom ni imel nobenega opravka. Nagleda na to so koroški policijski organi Warascha aretirali, aretacija pa je dosegla svoje politične cilje tako, da je koroškemu nacionalističnemu tisku zadnje dni januarja nudila obilo snovi za kampanjo proti tako imenovanemu slovenskemu ekstremizmu. Ta pritisk pa ni rodil uspeha in so se akcije odbora zoper sedmojulijsko zakonodajo nadaljevale.

Do drugega vala kriminalizacije slovenskih aktivistov je prišlo 21. aprila, dan po še vedno nepojasnjenem bombnem atentatu na železniški progi pri Gospe sveti. Koroški tožilec Stoiser je tedaj sporočil, da bo tožilstvo začelo pregon proti vrsti slovenskih aktivistov, pri čemer je do te akcije tožilstva prišlo sredi prizadevanj koroških oblasti, da manjšini vsilijo takšno dvojezičnost, ki je omejeno uporabo slovenščine skrčila na komaj tretjino oziroma šestino dejanskega dvojezičnega ozemlja. Tudi ta kampanja odpora manjšine ni zlomila. Iz te serije sta bili doslej dve sodni obravnavi, ena na Dunaju, ki pa je bila preložena, in druga pred salzburškim deželnim sodiščem, ki je prve dni tega meseca obsodilo Štefana Petjaka iz Štebena pri Globasnici, kljub odsotnosti, na visoko denarno kazen, češ da je sodeloval v protesntih napisnih akcijah.

V protest proti poskusom oblasti prikazati odpor slovenske manjšine zoper sedmojulijsko zakonodajo kot kaznivo dejanje, je salzburški solidarnostni komite organiziral protestno zborovanje pred deželnim sodiščem. Sojenje Filipu Waraschu bo trajalo tri dni.

MARJAN SEDMAK

Solidarnost SKGZ s Filipom Waraschem

Izvršni odbor Slovenske kulturno - gospodarske zveze je s svoje sinočnje seje naslovil solidarnostno izjavo vidnemu predstavniku Narodnega sveta koroških Slovencev Filipu Waraschu, proti kateremu se danes začne v Salzburgu sodna obravnava pod izumetničeno obtožbo navajanja k bombnemu atentatu in posesti orožja.

Slovenska kulturno - gospodarska zveza ugotavlja, da je tudi ta proces le člen v verigi pritiskov na koroške Slovence, da bi prenehali s svojim odločnim bojem za svoje narodnostne pravice, da bi se odpovedali svojim pravicam, ki izvirajo iz člena 7 državne pogodbe in da bi pristali na nedavno sprejete protimanjšinske zakone, ki omejujejo narodnostni prostor in narodne pravice koroških Slovencev na minimum.

Slovenci v Italiji — je rečeno v solidarnostni izjavi — so popolnoma solidarni z bojem koroških Slovencev in zahtevajo, da preneha policijsko - sodno preganjanje pripadnikov slovenske manjšine na Koroškem.

PO OBISKU V FRANCIJI

TITO NA PORTUGALSKEM

Danes nadaljevanje pogovorov s predsednikom Eanesom

Predsednika Tito in Eanes pregledujeta častno stražo na lizbonskem letališču (Telefoto ANSA-UPI)

LIZBONA — Jugoslovanski predsednik Tito je po uspešnem obisku v Franciji dopotoval včeraj na Portugalsko. Na lizbonskem letališču «Portela», okrašenem z jugoslovanskimi in domačimi zastavami, ga je pozdravil portugalski predsednik general Antonio Dos Santos Ramalho Eanes. Po slovesnem sprejemu z visokimi državniškimi častmi je Tito dal krajšo izjavo.

«Prepričani smo, da je potrebno nadaljnje zbliževanje narodov naših prijateljskih držav; v pogovorih s predsednikom Eanesem in drugimi vodilnimi osebnostmi bomo namenili posebno pozornost nadaljnjemu razvoju jugoslovansko - portugalskega sodelovanja,» je naglasil Tito. «Prav tako menimo, da je potrebno čim tesnejše sodelovanje vseh evropskih in drugih držav za sporazumno reševanje velikih mednarodnih problemov in za graditev boljših odnosov v svetu. Jugoslavija in portugalska lahko in morata čimbolj uspešno sodelovati tudi na tem področju in tako dati svoj prispevek k širšim pozitivnim gibanjem. Prepričan sem, da bo naše prijateljstvo, zasnovano na vzajemnem spoštovanju, dobilo te dni nove potrditve in spodbude.»

S Titom so dopotovali v Lizbono kot člani delegacije predsednik predsedstva Hrvatske Jakov Blažević, zvezni tajnik za zunanje zadeve Miloš Minić, član zveznega izvršnega sveta Janko Smole in drugi.

Portugalski predsednik Eanes je svojega gosta iz Jugoslavije pospremil z letališča v nacionalno palačo Queluz, ki bo Titova rezidenca med bivanjem v Lizboni. Včeraj popoldne sta Eanes in Tito v palači Ajuda izmenjala najvišji državni odlikovanji in že začela prve politične pogovore, ki se bodo obširneje nadaljevali danes. (VB)

DANES IN JUTRI V RIMU

Delegacija tržaške pokrajine za globalno zaščito

Delegacija tržaškega pokrajinskega sveta bo danes in jutri v Rimu obiskala predsednika obeh vej parlamenta, predstavnike parlamentarnih skupin strank ustavnega loka in verjetno tudi predstavnike vlade ter jih seznanila z zahtevo slovenske narodnostne skupnosti v Italiji, ki jo podpirajo predstavniki demokratičnih strank, ki so zastopane v tržaškem pokrajinskem svetu, naj parlament čimprej in vsekakor pred 3. oktobrom 1978, to je pred zapadlostjo roka, predvidenega za izvajanje določil osimskega sporazuma, odobri zakon za globalno zaščito slovenske narodnostne skupnosti v Italiji. Delegacijo, ki jo vodi predsednik tržaške pokrajine Ghersi, bosta danes dopoldne sprejela predsednika poslanske zbornice Ingrao in senata Fanfani, popoldne pa predstavniki parlamentarnih skupin KPI in PSI. Sestanki s predstavniki ostalih strank ustavnega loka in doslej še nepotrjen razgovor s predstavnikom vlade so predvideni za jutrišnji dan.

NAJBOLJ DELIKATNA FAZA CATANZARSKEGA PROCESA

Ugotavljanje resnice ali nove meglene zavese?

Ugotavljanje resnice o tragičnih dogodkih izpred skoraj devetih let, ko je bomba v milanski banki na Trgu Fontana povzročila strašen pokol, je stopilo v izredno delikatno fazo: na eni strani prevladuje vtis, da niso bili preiskovalci, sodniki in javnost še nikoli tako blizu resnici, odkritju resničnih krivcev in mandatorjev zločinskih atentatov, po drugi strani pa se znova poraja bojazen, da ne bi prišlo do novih prekinitev, do novih odložitev, do novega neodgovornega igračkanja s paragrafi za dviganje novih meglenih zaves.

Zadnja pobuda catanzarskega državnega pravdništva, ki je poslalo v Milan sodne akte o zaslišanju generalov in ministrov, potrjuje oba aspekta sedanjega trenutka na catanzarskem procesu. Državno pravdništvo je sicer izrazilo le hipotezo, da bi na osnovi zaslišanj lahko ugotovili, da so nekatere med pričami zakrivile kaznivo dejanje, ker so nudile pomoč agentu SID Giannettiniju, ki je obtožen sodelovanja v pokolu. Toda ali gre samo za pomoč, ali za nekaj hujšega? Treba se je vprašati, zakaj so generali in ministri pomagali sicer neznanemu in navidez nevplivnemu neofašističnemu časnikarju. Kaj jih je pripravilo do tega, da so se ne meneč na nevarnost sodnega pregona zaradi krivega pričevanja spustili v igro laži, da bi krili tako nepomembnega informatorja vojaške obveščevalne službe? Če je resnična teza, da so se ministri in generali lagali ne zaradi tega, da bi pomagali Giannettiniju, ampak da bi krili same sebe, potem je jasno, na ne gre več za pomoč enemu od obtožencev, ampak da bi jih lahko obtožili sodelovanja v istem zločinu, namreč v pokolu na Trgu Fontana.

Toda iz tega izhaja tudi druga plat medalje, namreč nevarnost nove odložitve. Težko je predvideti, kako bi morebitno odprtje novega postopka proti najvišjim predstavnikom SID vplivalo na proces v Catanzaru. Odložitev bi nikakor ne bila avtomatska, še posebno potem ko je bil pred dvema mesecema odobren zakon, ki dopušča istočasen potek dveh «paralelnih» postopkov. Bolj nevarna pa je bila zadeva, ko bi se na zatožni klopi poleg generalov znašli še ministri ali bivši ministri. V tem primeru bi morali predati besedo parlamentarni preiskovalni komisiji, dosedanje izkušnje pa učijo, da ta organ vsaj v preteklosti ni predstavljal bogve kako resnega jamstva za hitro in učinkovito ugotavljanje resnice in kaznovanja krivcev.

Za sedaj lahko ugotovimo le dvoje dejstev: prvič, da sodni akti iz Catanzara (od koder so jih baje poslali v soboto) še niso prispeli v Milan; in drugič, da je eden od odvetnikov zasebnih strank na catanzarskem procesu sprožil konflikt o pristojnosti pred kasacijskim sodiščem, ki bi se moralo izreči, ali pripada pristojnost o dodatnem postopku proti generalom in ministrom Milanu ali Catanzaru. Ali se šramotni balet spet začenja?

T. M.

KOMENTAR OB PISMU TAJNIKA KPI ŠKOFU V IVREI

Za Vatikan je Berlinguer neiskren

VATIKAN — Po enotedenskem premisleku je «vrh» katoliške cerkve posredno odgovoril na pismo tajnika KPI Berlinguerja škofu iz Ivree msgr. Bettazziju. Odgovor je strnjen v komentarju, ki ga brez podpisa objavlja na svoji prvi strani vatikanski dnevnik «Osservatore romano».

Odgovor je v bistvu negativen in dokazuje, da Vatikan še ni pripravljen na poglobljeno diskusijo o temah, ki jih je Berlinguer načel s svojim pismom, v katerem poudarja, da se KPI zavzema za družbo in socializem, ki ne bo «brezbožen, proti bogu ali za boga», skratka za laično in pluralistično družbo, v kateri, lahko vsi, tudi kristjani, prispevajo izhajajoč iz lastnih izkušenj. Pri tem je Berlinguer izrecno zanikal kakršnekoli totalitarne težnje KPI tudi zaradi tega, ker KPI ne črpa svojega navdiha pri dogmatsko interpretirani ideologiji marksizma, pač pa marksizem in leninizem ustvarjalno tolmači v sedanji stvarnosti.

V svojem odgovoru vatikansko glasilo pušča rahlo priprta vrata nadaljevanju dialoga, ko poudarja, da bodo «zadnji odgovor dali škofje». Nato pa v «imenu katoliških vernikov» vatikanski dnevnik izraža vrsto pomislekov o iskrenosti Berlinguerja in KPI, češ da praksa v socialističnih državah dokazuje, da težijo komunistične partije k totalitarizmu.

Ker pa je argument sklicevanja na vzhodnoevropske socialistične države dokaj šibek se vatikansko glasilo sklicuje tudi na «izkušnje v nekaterih italijanskih» deželah» ter na koncu poziva katoliške vernike, naj ne pozabijo da sta krščanstvo in sprejemanje marksizma «nezdružljivi» in naj zato ubogajo svoje škofe.

Kaj je «Osservatore romano» mislil, ko je omenil «izkušnje v nekaterih italijanskih deželah» bo bralcem bolj jasno, če to povežemo z izredno ostrim napadom proti zakonu št. 382, ki ga je sprožil msgr. Benelli, florentinski kardinal ter do pred kratkim vatikanski «premier».

Benelliju niso po godu tisti deli zakona št. 382, ki razpuščajo in predajajo javnim upravam (občinam ter deželam) socialnoskrbstvene ustanove. Te je doslej z mastnimi podporami upravljala povečini katoliška cerkev.

Kardinal očitno hote pozablja, da zakon ne prepoveduje karitativnih pobud katoliške cerkve le da morajo za te pobude imeti lastna in ne družbena sredstva. Skratka, če hoče katoliška cerkev pomagati revnim in prizadetim, naj seže v lastni žep.

Benelli je v svojem govoru omenil zagotovila, ki naj bi mu jih dala KD, da se ti členi zakona 382 ne bodo izvajali. Ker zagotovil niso spoštovali je vernike kratkomalo pozval, naj bojkotirajo prenos pristojnosti na javne uprave; kajti kdor bi pri tem sodeloval, bi nosil težko odgovornost, ker «je sodeloval pri uveljavljanju marksistične in totalitarne državne ureditve v Italiji».

Vatikanskemu glasilu odgovarja «Unità» s člankom, v katerem poudarja, da KPI ne misli s svojimi pobudami čez noč spremeniti pomislekе v zadržanju katoličanov ali cerkve in se zato tudi ob tonu članka ne misli umakniti. (st.s.)

DELEGACIJA TRŽAŠKE POKRAJINE DANES IN JUTRI V RIMU

Posredovanje pri zakonodajnih telesih za nujno uzakonitev globalne zaščite

Enotno predstavništvo pokrajinskega sveta se sestane zjutraj z Ingraom in Fanfanijem, popoldne bo pa imelo prve sestanke s parlamentarnimi skupinami - Srečanje z vlado še ni določeno

Enotna delegacija tržaškega pokrajinskega sveta, ki je bila sestavljena na podlagi resolucije, ki jo je svet sprejel soglasno 22. septembra letos, da posreduje pri vladi in parlamentu za pospešitev zakonodajnih postopkov, ki naj zagotovijo slovenski narodnostni skupnosti čimprej globalno zaščito, je odpotovala danes zjutraj v Rim.

Namen in naloga predstavništva pokrajine je, v smislu omenjene resolucije, da obrazloži vladi, predsednikoma obeh zakonodajnih zbornic in načelnikom parlamentarnih skupin nujnost, po več kot tridesetih letih od osvoboditve, skoraj tridesetih letih od vstopa v veljavo členov 3 in 6 republiške ustave, po vseh slovesnih izjavah krajevnih in vsedržavnih pristojnih činiteljev, od predsednikov vlad do demokratičnih političnih strank, še zlasti pa po obvezah, ki sta jih vlada in parlament sprejela ob ratifikaciji osimskih sporazumov, da se z vso nujnostjo odobrijo zaščitne zakonske norme, ki naj slovenski narodnostni skupnosti v zamejstvu zagotovijo nemoten razvoj in podpirajo njena prizadevanja za enakopravno vključevanje v vsesplošen razvoj vse skupnosti, katere sestavni del je.

Delegacijo sestavljajo predsednik Ghersi, odbornik za vprašanja slovenske narodnostne skupnosti Markovič in predstavniki svetovalskih skupin Locchi (KD), Iskra (KPI), Volk (PSI), Brezigar (SSk), Devescovi (PSDI) in Foscarini (PRI). Liberalni predstavnik je moral odhod odpovedati zaradi službenih dolžnosti in je pooblastil kolege, da nastopajo tudi v njegovem imenu.

Dokončni in podrobni popolni program vseh srečanj tržaškega predstavništva še ni bil sestavljen in ravno za to se bo delegacija zadržala v glavnem mestu tudi jutri, da omogoči usklajevanje sporeda obiskov. Danes zjutraj bosta vsekakor srečanji s parlamentom, ob 10. uri pri predsedniku poslanske zbornice Ingrau, ob 11.30 uri pa pri predsedniku senata Fanfaniju. Za popoldne sta že določeni srečanji s parlamentarnima skupinama KPI in PSI. S parlamentarci PSDI, KD, PRI in PLI bodo vrstni red sestankov določili v Rimu, kjer se bodo prav tako nadaljevala prizadevanja za sprejem pri zastopniku vlade.

V Škednju zaloga vezanih plošč

V lesnem pristanišču je bila sinoči manjša slovesnost ob začetku poslovanja nove zaloge vezanih plošč kanadske, izvora za italijanske in druge evropske porabnike ter za dežele na Bližnjem vzhodu. Zalogo — zaenkrat gre za prvo pošiljko 1200 kubičnih metrov fenolnih vezanih plošč iz mehkega lesa — je pod Škednjem postavila družba Seabord Lumber Sales Ltd iz Vancouvra, ena izmed največjih firm v kanadski lesni trgovini. Pošiljko je pripeljala v Trst motorna ladja «Velenje», last piranske «Splošne plovbe». Pobudo je svoj čas prevzelo tukajšnje združenje lesnih trgovcev, ki sedaj neposredno upravlja lesno skladišče, potrebne prostore pa je dala na razpolago družba Rosa-Rosa Legno sud, ki deluje v našem mestu od lanskega leta, ko je v treh novozgrajenih paviljonih postavila stalno zalogo mehkega rezanega lesa sovjetskega izvora. Blago bo kakor rečeno na voljo italijanskim in tujim lesnim industrijam. Pošiljka obsega vezane plošče tradicionalnega tipa pa tudi plošče, ki jih evropska industrija še ne izdeluje. Zato pričakujejo, da se bo promet s tem blagom čez Trst v prihodnje znatno razvil. Sinočnje slovesnosti se je udeležil tudi podpredsednik vancouverske družbe R. Douglas Reid.

Predstavništvo kovinarjev pri pokrajinskem vodstvu PSI

Predstavništvo delavcev Arzenala-S. Marco in Italcantieri se je te dni sestalo na sedežu federacije PSI s pokrajinskim tajnikom Carbonejem, podtajnikom Pahorjem in načelnikom svetovalske skupine PSI v tržaškem občinskem svetu Pesantejem. Socialistični predstavniki so potrdili stališča, ki so jih izrazili na skupščinah obeh podjetij, seznanili delavce s pobudami odgovornega za gospodarsko politiko PSI posl. Signorileja pri vladi in vodstvu Fincantieri ter poudarili obvezo socialistov za čimprejšnjo ustanovitev pokrajinskega odbora za obrambo tržaškega gospodarstva.

Podtajnik Tambroni obišče mejne carinarnice

Danes bo dopotoval v našo deželo podtajnik na ministrstvu za finance R. Tambroni, ki je zadolžen za vprašanja v zvezi s poslovanjem carinarnic in ki si bo na našem območju ogledal najvažnejše carinarnice na meji. Podtajnika je pred časom povabil v Furlanijo - Julijsko krajino odbornik za promet Cocianni.

V Zgoniku brezplačno cepljenje proti gripi

Zadnje čase se tudi v naših krajih prepogosto pojavljajo primeri gripe in to predvsem med starejšimi občani. Zgoniška občinska uprava si je zato priskrbela zadostno količino cepiva in bo tudi letos nudila brezplačno cepljenje. Najprej bo poskrbela za cepljenje občanov, ki imajo stike z javnostjo in za tiste, ki so dopolnili 60. leto starosti. Občinsko zdravstveno osebje je na razpolago občinstvu vsak dan od 11. do 12. ure v občinski ambulanti v Zgoniku.

NVČERAJ V BOLJUNCU

Matere zasedle otroški vrtec

Nerešeni problemi, okrnjen urnik, pomanjkanje učnih moči in kosila za otroke razlogi za zasedbo - V gledališču «France Prešeren» sestanek s predstavniki dolinske občinske uprave

Problemi otroških vrtcev so danes na dnevnem redu. To je tudi razumljivo, ko pa je pouk skoraj povsod stekel z znatno zamudo, še danes ni urejen urnik, otroci so brez opoldanskih obrokov, namestitve učiteljic v zraku, itd. Starši se upravičeno vprašujejo, kaj bo in so nad delom pristojnih oblasti ogorčeni. Tako so v Boljuncu sklenili, da zasedejo slovenski otroški vrtec in to skupno z italijanskimi starši. Sklep so uresničili včeraj ob 12.30. Obiskali smo boljunski otroški vrtec in povprašali, zakaj so pravzaprav zasedli prostore. Povedali so nam, da vrtec ne deluje kot bi moral, saj je pouk stekel šele 3. oktobra in še to z okrnjenim urnikom, saj traja do 12.30, namesto predvidenih sedem ur dnevno. Drugo je, da manjkajo asistentke, poleg tega pa še učiteljice več mesecev ne dobivajo plače in zato od sobote stavkajo, tako da je pouka le 2 uri. Seveda manjka še ena učna moč, ker po zakonu otroške vrtnarice ne smejo delati več kot šest ur dnevno, vrtec pa mora trajati, kot že rečeno, sedem ur.

Včeraj so se v slovenskem vrtcu zbrale tudi matere italijanskih otrok in podprle boj slovenskih, ker je problem pač skupen.

Sinoči pa je bil sestanek staršev vseh otrok dolinske občine, ki obiskujejo otroške vrtce, z občinsko upravo. Občino sta zastopala župan Edvin Švab in odbornik za šolstvo prof. Stojan Sancin. Župan je povedal, da je občinska uprava že večkrat iskala poti, da se stanje reši, vendar je naletela na gluha ušesa, tako pri šolskem skrbniku kot na deželi. Občina vlaga v rešitev problema vso dobro voljo, da bi se stvari premaknile, premakniti pa se morajo tako, da bodo vrtci trajno delovali in da ne bi bila vsako leto ista pesem, ko mora občina kriti izdatke, ki bi jih morali dežela in država. Župan Švab je pozval navzoče starše, da je treba občinsko upravo jemati kot zaveznico, ki se pridružuje upravičeni protestni akciji. Le z enotnim nastopom se bo stanje uredilo. Odbornik za šolstvo prof. Sancin je osvetlil katere pristojnosti daje zakon št. 444 iz leta 1968 občinam. Te so skoraj nične in se omejujejo samo na vzdrževalna dela. Zato občina več kot toliko ne more pomagati, lahko pa poskrbi otrokom kosilo, vendar tudi to s podporo staršev. Predlagal je tudi, da bi starši mesečno prispevali za hrano: za prvega otroka bi dali 10.000 za drugega pa 5.000 lir in tako naprej, družinam, ki živijo v težkih finančnih pogojih, pa ne bi bilo treba plačevati. Predlog so soglasno sprejeli.

V naslednjih dneh bo stopila do šolskega skrbnika delegacija, ki jo bodo sestavljali predstavniki slovenskih in italijanskih staršev, oba didaktična ravnatelja Sattler in Skrinjar ter župan sam ter zahtevala zagotovila za nemoteno delovanje vrtcev. V petek, 2. oktobra, se bodo spet vsi zbrali v prostorih gledališča «F. Prešeren» v Boljuncu, da ugotovijo, kaj se je medtem premaknilo. Do petka pa bo boljunski otroški vrtec še zaseden.

Z OBČNIH ZBOROV STARŠEV NA TRGOVSKI AKADEMIJI IN UČITELJIŠČU

Samostojen slovenski šolski okraj je predpogoj za napredek naše šole

Predloga za bojkot volitev v šolske okraje in samoprispevek za sodni postopek proti deželnemu odborništvu za šolstvo

Šolsko življenje je v tem obdobju, ko še ni minil mesec od začetka pouka, polno zaživelo. Delo v šolskih klopeh je postalo zahtevnejše, starši pa se z vso vnemo pripravljajo na vlogo, ki jim nalaga nova demokratična šolska stvarnost. Tako je bil v nedeljo občni zbor združenja staršev trgovskega tehničnega zavoda «Žiga Zois», včeraj pa občni zbor združenja staršev učiteljišča in šole za otroške vrtnarice «A. M. Slomšek».

Slovenske šole so si v marsičem podobne, družijo jih skupni problemi, vprašanja, ki terjajo odgovore celotne skupnosti, saj je od njih odvisen obstoj naše manjšine. Na obeh občnih zborih je zato globoko odjeknil nepojmljiv sklep, da se slovenskim šolam ne zagotovi samostojnega šolskega okraja. Starši so poslali resoluci tako na pokrajino, saj bo danes njena delegacija v Rimu na razgovorih v zvezi z zahtevo po sprejemu zakona za globalno zaščito slovenske narodne skupnosti v Italiji, kot slovenskemu tisku. Na trgovski šoli smo slišali predlog o bojkotu volitev v šolske okraje, na učiteljišču pa predlog o samoprispevku za kritje stroškov morebitnega postopka pred deželnim upravnim sodiščem proti deželnemu odborniku za šolstvo.

Če preidemo na specifične probleme obeh občnih zborov, so na trgovski razpravljali o novih šolskih prostorih, ki naj bi bili v paviljonu B psihiatrične bolnišnice. Starši z zadovoljstvom sprejemajo to rešitev, ki bo končno zagotovila šoli boljše delovne pogoje. Pri tem so pa nastale težave, ker občinski regulacijski načrt ne predvideva šolskih objektov na tistem območju. Treba bo izposlovati spremembo načrta, saj je nepojmljivo, da bi ta birokratski problem zavrl vse, ko je pokrajina že dala na razpolago ta prostor. Združenje je z zadovoljstvom prikazalo obračun poletne prakse, ko so se med počitnicami nekateri dijaki 3. in 4. razredov zaposlili pri slovenskih podjetjih. Na učiteljišču pa so poročali o kulturnem delovanju o uspehu Cankarjeve proslave in o načrtih za Župančičevo proslavo. V ostalem sta si bila občna zbora skoraj v celoti podobna. Na obeh šolah sta se predstavila nova ravnatelja: na trgovski prof. Maks Šah, na učiteljišču pa prof. Egidij Košuta. Njuna govora sta izražala skrb slovenskega šolnika. Osnovna točka za dosego zdrave rasti in nemotenega razvoja naše šole pa je sodelovanje vseh treh komponent, ki sestavljajo šolsko stvarnost: dijakov, šolnikov in staršev. Treba je najti skupni jezik, pri čemer v veliki meri lahko prispevajo šolski zborni organi. Kot tak prvi organ so starši na občnih zborih izvolili odbor združenja staršev, ki ga sestavljata dva predstavnika staršev za vsak razred.

Novembra bodo volitve v razredne svete, decembra pa v zavodske svete. O volitvah za šolske okraje pa bo morala naša skupnost čimprej sprejeti enotno stališče, prav tako enotno stališče je potrebno za zahtevo, da z novimi dopolnili spremenijo sklep o šolskih okrajih.

SKLEP SKUPŠČINE 550 USLUŽBENCEV

Delavci včeraj zastražili tovarno SIRT (ex Vetrobel)

Nezadovoljstvo zaradi zavlačevanja s preosnovo tržaškega obrata

Včeraj so se na skupščini zbrali uslužbenci podjetja SIRT (bivše Vetrobel) in so razpravljali o izidu srečanja, ki je bilo 14. t.m. na deželnem odborništvu za industrijo v zvezi s preosnovo obrata v industrijskem pristanišču. Predstavniki tajništva sindikalne federacije CGIL - CISL - UIL in tovarniškega sveta so poročali o izjavah comm. Landinija, posl. Berzantija in rag. Galopina na sestanku, ki mu je prisostvoval tudi deželni odbornik Stopper, v zvezi z dodatnimi težavami upravnega značaja, ki onemogočajo začetek del za preosnovo podjetja, kar pomeni nadaljnje poslabšanje stanja v podjetju, kjer je že dve leti in pol 550 delavcev v dopolnilni blagajni.

Ob zaključku razprave so delavci na skupščini sklenili, da zastražijo tovarno in so obenem pooblastili tovarniški svet in enotno pokrajinsko sindikalno federacijo, da na vse možne načine posredujeta, da bi se delo v tovarni čimprej nadaljevalo. Delavci so se dogovorili, da se 27. t.m. ponovno zberejo na skupščini, da preverijo, če bo finančna družba Friulia pristopila k družbi SIRT, pa tudi, da preverijo resnične namene deželne uprave.

Glasbena žirija za nagrado «Mesta Trst» pričela z delom

Včeraj zjutraj ob 9.30 uri je pričela z deli posebna žirija, ki bo ocenjevala skladbe za natečaj «XXIV. glasbena nagrada mesta Trst». Žirijo sestavljajo znani glasbeniki Vito Levi (predsednik), Luciano Chailly (Italija), Fridolin Dallinger (Avstrija), Anthiocos Evangelatos (Grčija), Woljfang Fortner (ZR Nemčija), Luigi Andrea Gigante (Italija) in Paraškov Hačijev (Bolgarija).

Članom komisije je zaželel plodno in uspešno delo tržaški podžupan Giorgio Cesare.

Rezultate in lestvico najboljših del bodo objavili prihodnji ponedeljek.

● **Drevi ob 20.30** bodo v Nemškem inštitutu, Ul. Koroneo 15, predvajali film v črno-beli tehniki iz 1970. leta «Goetter der Pest» Rainerja Wernerja Fassbinderja. Film je v nemščini s podnapisi v italijanščini. Vstop je prost.

LEKARNE V OKOLICI

Boljunec: tel. 228-124; Bazovica: tel 226-165; Občine: tel. 211-001; Prosek: tel. 225-114; Božje polje Zgonik: tel. 225-596; Nabrežina: tel. 200-121; Sesljan: tel. 209-197; Zavlje: tel. 213-137; Milje: tel. 271-124.

PO VČERAJŠNJI ENOURNI STAVKI

Male in srednje industrije naj se združijo v konzorcij

Samo tako bodo lahko sprejemale tudi večja naročila - Druge zahteve delavstva

Včeraj je bila v Trstu enourna stavka delavcev, zaposlenih v malih in srednjih industrijskih obratih kovinopredelovalne stroke. Stavka sodi v okvir širšega gibanja (delavci bodo skupno stavkali 10 ur, in sicer v različnih dneh v posameznih obratih), z njo pa hočejo delavci podpreti svoje zahteve, ki so jih pred časom predložili delodajalcem. Najvažnejša zahteva izhaja iz kritičnega položaja, v katerega je zašla kovinopredelovalna industrija zaradi postopnega upadanja naročil. Delavci zahtevajo, naj se mali in srednji industrijski obrati združijo v posebne konzorcije, ki bodo lahko sprejemali večja naročila, ki bi jih posamezni obrati ne zmogli. Takšnih naročil je namreč več na tržišču, medtem ko manjših naročil občutno primanjkuje. Industrije, združene v konzorciju, bi poleg tega lahko ustanovile skupen raziskovalni center, ki bi lahko zagotavljal nova naročila tudi iz drugih krajev.

Nadaljnja zahteva delavcev se nanaša na odškodnino za bolezen in nezgode na delu. Delavstvo malih in srednjih obratov zahteva raztegnitev ugodnosti, v glavnem predujma, ki jih v teh primerih že uživajo delavci večjih industrijskih obratov. Kot tretjo točko postavljajo delavci zahtevo po priznanju 14. plače namesto dosedanje proizvodne nagrade, ki znaša 260.000 lir na leto. Kot četrto točko zahtevajo poenotenje prejemkov.

O teh zahtevah so delodajalci razpravljali sinoči na posebnem sestanku, ki so ga sklicali v prostorih zveve industrijcev. Predstavniki sindikalnih organizacij pričakujejo danes ali jutri odgovor na delavske zahteve, zlasti pa odgovor na zahtevo po ustanovitvi enega ali več konzorcijev.

Dva tedna mrtev v stanovanju

V stanovanju v Ul. Vallicula 27 v Barkovljah so včeraj dopoldne našli truplo 79-letnega ameriškega državljana Mitchella Burchula, ki je že 25 let živel v našem mestu. Burchulov znanec je namreč obvestil policijo na njegovo dolgotrajno odsotnost. Gasilci so vdrli v stanovanje in našli truplo v pižami v že razpadajočem stanju. Dežurni zdravnik je ugotovil, da je Burchul umrl pred približno 14 dnevi.

Izleti

PD Ivan Grbec v Škednju priredi 30. oktobra enodnevni avtobusni izlet v Pulj in Medulin. Vpisovanje vsak delavnik od 18. do 19. ure v društvenih prostorih ali po telefonu 812269 od 13. do 14. ure. Plačilo ob vpisu 5.000 lir. Odhod ob 7. uri izpred škedenjskega pokopališča.

PRED TREMI MESECI JE AVTOBUS STRMOGLAVIL V PREPAD

Nesreča pri Grljanu: uradna preiskava

Namestnik državnega pravdnika dr. Coassin jo je poveril izvedencu inž. Lippariniju iz Pordenona - Doslej se je prijavilo že 16 zasebnih strank

Namestnik državnega pravdnika dr. Coassin je pred dnevi poveril izvedenca nadzorništva za motorizacijo iz Pordenona inž. Leonardu Lippariniju uradno tehnično preiskavo o strahoviti prometni nesreči, ki se je pripetila julija letos in pri kateri je izgubilo življenje 16 oseb. Inž. Lipparini bo moral preveriti okoliščine, v katerih je prišlo do trčenja med rdečim fiatom 128 in avtobusom podjetja Saita na obalni cesti nedaleč od hotela Riviera v Grljanu. Sodni izvedenec razpolaga s podrobnimi zapisniki prometne policije, s številnimi fotografijami, s pričevanji očividcev in ranjencev, z razbitinami avta in avtobusa, ki ju je dal namestnik državnega pravdnika zapleniti in s kosom asfalta, ki so ga «izrezali» iz cestišča natančno na kraju, kjer je prišlo do trčenja. Izvedenec bo moral predvsem ugotoviti domnevno hitrost obeh vozil in točen kraj trčenja ter pojasniti dinamiko nesreče.

Uradnemu imenovanju sodnega izvedenca je prisostvovalo 6 zasebnih strank, ranjencev in svojcev žrtev, ki so se doslej že uradno prijavili, ter enajst odvetnikov, ki zastopajo zasebne stranke. Med prijavljenimi zasebnimi strankami je tudi šofer avtobusa Alvise Benedetti, ki po poškodbah, ki jih je zadobil v nesreči, še ni okreval. Nekateri zastopniki zasebnih strank so imenovali dve sodna izvedenca, inž. Tassinarija in inž. Facca. Imenovanju je prisostvovalo še 14 oseb, ki so bile ranjene v nesreči, a se niso še prijavile kot zasebne stranke. Prisoten pa je bil tudi odv. Sabini, ki zastopa zavarovalno družbo «L'assicuratrice italiana», pri kateri sta bili zavarovani obe vozili, avto za 40 milijonov lir, avtobus pa za 280 milijonov lir. Zavarovalnica nima baje nobenega namena zavlačevati z izplačilom odškodnine, vendar je izplačilo podrejeno ugotovitvi škode, ki pa je sedaj še ni mogoče oceniti, ker nekateri ranjenci še niso okrevali. Kljub sorazmeroma veliki razpoložljivi vsoti (320 milijonov lir) bo verjetno potrebno precej več denarja za odškodnino, kar tudi pomeni, da je vsota, ki bi jo bila zavarovalnica že pripravljena izplačati «zamrznjena» vse do ustrezne odločitve sodišča. Vsekakor pa bo po zaključku uradne preiskave po vsej verjetnosti stekel precej hitro birokratski postopek in bodo odškodnino izplačali že v prvih mesecih prihodnjega leta.

Gledališča

STALNO SLOVENSKO GLEDALIŠČE TRST

PONOVITVE «VERONIKE DESENIŠKE»

iz tehničnih razlogov je jutrišnja predstava za mladinski abonma red D odložena na sredo, 26. t.m.;

v soboto, 22. t.m., ob 20.30 za abonma red F — sindikalni;

v nedeljo, 23. t.m., ob 16. uri za abonma red G — popoldanska predstava na dan praznika.

VERDI

Pri gledališki blagajni so na razpolago abonmajske izkaznice reda A, B in C za operno sezono 1977/1978, ki se bo začela 27. oktobra z gala predstavo Puccinijeve opere Turandot.

TEATRO STABILE

dramska sezona 1977/78.

Osem kuponov za 10 predstav v abonmaju. Prodaja pri osrednji blagajni (Pasaža Protti) in vpisovanje pri krožkih podjetij, združenj, sindikalnih organizacij in šol. Posebni pogoji za delavce, upokojence in mladino. Informacije: Teatro Stabile, telefon 567201.

Včeraj-danes

Danes, TOREK, 18. oktobra
LUKA

Sonce vzide ob 6.25 in zatone ob 17.15. — Dolžina dneva 10.50. — Luna vzide ob 12.21 in zatone ob 22.12.

Jutri, SREDA, 19. oktobra
ETBIN

Vreme včeraj: Najvišja temperatura 17,5 stopinje, najnižja 12,4, ob 13. uri 17,5, zračni tlak 1020,5 mb rahlo pada, vlaga 62-odstotna, nebo jasno, veter vzhodnik jugovzhodnik 10 km na uro, morje malo razgibano, temperatura morja 17,2 stopinje.

ROJSTVA IN SMRTI

Dne 17. oktobra 1977 se je v Trstu rodilo 6 otrok, umrlo pa je 18 oseb.

UMRLI SO: 6-letna Elena Cavaleri, 63-letna Dragotina Danieli por. Barovina, 59-letni Carlo Marchesi, 86-letna Alba Agnoletto vd. Furian, 69-letni Luciano Stricca, 84-letna Marija Rauber, 91-letni Marcello Fragiacomo, 72-letni Nicolò Giuli, 78-letni Giovanni Rovati, 78-letni Bruno Gerolini, 57-letna Giovanna Bizjak por. Liccari, 65-letna Carola Carlet por. Bullo, 87-letni Giovanni Cesenicco, 78-letna Viktorija Stokovac vd. Radanic, 72-letna Giuseppina Clapci por. Martino, 92-letna ria Costanzo vd. Vascotto, 68-letni Vittorio Belli, 84-letni Josip Valentič.

DNEVNA SLUŽBA LEKARN
(od 8.30 do 20.30)

Trg Ospedale 8, Istrska ulica 35, Miramarski drevored 117, Ul. Combi 19.

(od 8.30 do 13. in od 16. do 20.30)

Largo Piave 2, Borzni trg 12.

NOČNA SLUŽBA LEKARN
(od 20.30 dalje)

Largo Piave 2, Borzni trg 12.

BANCA DI CREDITO DI TRIESTE
TRŽAŠKA KREDITNA BANKA
S.P.A.
TRST - ULICA F. FILZI 10 - TEL. 61-466

TEČAJI VALUT V MILANU
DNE 17. 10. 1977

Ameriški dolar: debeli	877.—
drobni	850.—
Funt šterling	1545.—
Švicarski frank	383,50
Francoski frank	180.—
Belgijski frank	24,50
Nemška marka	382.—
Avstrijski šiling	53.—
Kanadski dolar	755.—
Holandski florint	355.—
Danska krona	135.—
Švedska krona	173.—
Norveška krona	152.—
Drahma: debeli	20,50
drobni	20,50
Dinar: debeli	42.—
drobni	42.—

MENJALNICA
vseh tujih valut

Mali oglasi

PRODAM parcelo, paštne za trte ali za cvetlične nasade 1100 kv. m pod Kontovelom. Košuta Viktor, Križ 276.

SODELAVCA v uredništvu slovenskega lista iščemo. Pogoji: srednješolska izobrazba in obvladanje slovenskega jezika. Zaposlitev ves dan ali pol dneva. Ponudbe na oglasni oddelek PD po šifro «Novinar».

STALNO SLOVENSKO GLEDALIŠČE V TRSTU

RAZPISUJE

ABONMA

za sezono 1977-78

Vrsta abonmajev v Trstu

Red A (premierski)
Red B (prva sobota po premieri)
Red C (prva nedelja po premieri)
Red D (mladinski v sredo)
Red E (mladinski v četrtek)
Red F (sindikalni — druga sobota po premieri)
Red G (popoldanska predstava na dan praznika)
Red H (mladinski)
Red I (mladinski)
Red J (mladinski)

VPISOVANJE ABONENTOV VSAK DELAVNIK OD 10.30 DO 12.30 PRI GLAVNI BLAGAJNI KULTURNEGA DOMA, TEL. 734-265
VLJUDNO PROSIMO VSE ABONENTE, DA DVIGNEJO IZKAZNICE PRI BLAGAJNI KULTURNEGA DOMA OD 10.30 DO 12.30

Kino

Ariston 16.00 «Ode a Billy Joe». Režija Max Baer. Roby Benson, Glinys O'Connor. Prepovedan mladini pod 14. letom. Barvni film.

Mignon 16.30 — 22.00 «Lisztomania». Ringo Starr in Roger Daltrey. Prepovedan mladini pod 18. letom. Barvni film.

Nazionale 16.00 «Una spirale di nebbia». M. Berti, C. Gaipa, E. Giorgi, M. Porel, S. Santaflores. Prepovedan mladini pod 18. letom.

Grattacielo 16.00 «Porci con le ali». Cristiana Mancinelli, Franco Bianchi. Prepovedan mladini pod 18. letom. Barvni film.

Excelsior 16.00—22.15 «Un uomo da marciapiede». Dustin Hoffman. Prepovedan mladini pod 18. letom. Barvni film.

Fenice 16.00 «Sette note in nero». Jennifer O'Neil, Gabriele Ferzetti. Prepovedan mladini pod 18. letom.

Eden 16.00 «Colpo secco». Paul Newman. Barvni film.

Ritz 15.30 «La croce di ferro». James Mason, Senta Berger, J. Coburn, M. Schell. Prepovedan mladini 14. letom.

Filodrammatico 16.00 «Greta, la donna bestia». Prepovedan mladini pod 18. letom. Barvni film.

Cristallo 16.00 «Paperino e C. in vavanza». Walt Disney. Sledi dokumentarni film «Il levriero picchiatello».

Aurora 16.30 «La dolcissima Dorotea». Prepovedan mladini pod 18. letom. Barvni film.

Capitol 16.00 «Rocky». Silvester Stallone. Barvni film.

Moderno 16.00 «Rocky». Silvester Stallone. Barvni film. Kirk Morris, Liana Orfei.

Astra 16.00 «L'altra metà del cielo». Monica Vitti, Adriano Celentano.

Radio 16.00 «Sole rosso». Charles Bronson, Ursula Andress, Toshiro Mifune, Alain Delon. Barvni film.

Volta (Milje) Zaprto.

ZDRAVSTVENA DEŽURNA SLUŽBA

Nočna služba za zavarovance INAM in ENPAS od 22. do 7. ure: telef. št. 732-627.

SLOVENSKI KLUB
priredi
danes, 18. t.m.
ob 20.30

OBČNI ZBOR

v novih prostorih
Slovenske prosvetne zveze
V Ul. sv. Frančiška 20.

Člani in prijatelji vljudno vabljeni!

Prispevki

Ob prvi obletnici smrti nepozabne prijateljice Nede Mijot por. Sosič daruje Grazia Baretto z družino 5000 lir za Skupnost družina Opčine.

Ob prvi obletnici smrti Nede Mijot darujeta Saša in Sveta 10.000 lir za Skupnost Družina Opčine.

Mladina Domja in Krmenke izreka globoko sožalje Frankotu Zocchiju in družini ob izgubi nonota.

Pogreb

Josipa Valentiča

bo danes, 18. t.m., ob 13. uri iz mrtvašnice glavne bolnišnice na pokopališče v Ricmanjih.

Od tovariša

Josipa Valentiča

se bomo poslovili danes, 18. t.m. Pogreb bo ob 13. uri iz mrtvašnice glavne bolnišnice na Barde, od koder bo sprevod krenil na ricmanjsko pokopališče.

Sekcija PCI - KPI
občine Dolina

Zapustila nas je naša draga

MARIJA MALALAN por. PEČAR

Pogreb bo danes, 18. t.m., ob 11.45 iz hiše žalosti, Proseška 235.

Žalostno vest sporočajo: sin Franko, hči Eti, snaha, zet, bratje, sestre, svakinje, nečaki in drugi sorodniki

Opčine, 18. oktobra 1977

SOČUSTVUJEJO S PRIJATELJEM FRANKOM

Ivan Hrovatin
Guido Vremec
Darij Vremec
Darij Stibiel
Ivo Kutin z družinami
Pina Zupančič

Tiho je odšla od nas naša draga

MARIJA RAUBER

Pogreb bo danes, 18. t.m., ob 11.15 iz mrtvašnice glavne bolnišnice na pokopališče pri Sv. Ani.

Žalujoči: sestri Zora in Ivanka, svakinja Breda, nečakinje, nečaki in drugo sorodstvo

Trst, Maribor, Ljubljana, Zagreb, Koper, 18. oktobra 1977

Ob prvi obletnici smrti

NEDE MIJOT por. SOSIČ

se je z bolečino v srcih spominjajo

Svojci

V SREDO, 26. OKTOBRA, V ŠTANJELU

Odprtje dveh pomembnih razstav ki spadata v okvir obnove vasi

Razstavi bo odprl dr. Aguštin Lah, podpredsednik IS Slovenije - Dolgoročni načrti za revitalizacijo kulturnozgodovinskega spomenika Štanjel

Štanjel, ena najlepših in najznačilnejših vasi na Krasu, je bil naseljen že v železni dobi, saj so v njem v prejšnjem stoletju odkrili sledove življenja ilirskega prebivalstva. Še dobro vidni napisi vrh štanjelske vzpetine nakazujejo obrise ilirskega gradišča. Gotovo tudi Rimljani kraja niso obšli. O njihovi prisotnosti priča med drugim rimski napis, vzidan nad portalom ene od štanjelskih hiš v bližini cerkve.

V 12. stoletju je bila pozidana utrdba na vrhu griča, ki pa ima starejše temelje. V srednjem veku so pozidali grad na nižji terasi, njegovi sledovi so še dobro vidni. Dokončno obliko so gradu dali lastniki iz rodbine Cobenzi od druge polovice 16. do konca 17. stoletja. Štanjelsko obzidje s stolpi je v današnji podobi nekako iz konca 15. in 16. stoletja.

Že teh nekaj skopih podatkov nazorno kaže, da je Štanjel vas velike kulturne in zgodovinske vrednosti. Žal to naselje propada, s tem izginjajo tudi zgodovinski in arheološki obrisi.

Danes obstaja sklad, za obnovo kulturnozgodovinskega spomenika Štanjel, ki ga je ustanovila skupščina občine Sežana. Kot je včeraj povedal na tiskovni konferenci bivši komandant XXX. divizije Rudi Kodrič, imajo načrt, ki predvideva dolgoročno obnovo Štanjela, njegovo revitalizacijo. To se pravi, da bi radi naselili nove prebivalce, ki bi sprejeli pogoje spomeniškega varstva. To je tudi osnovni cilj te akcije, ki traja že 7 - 8 let.

Obnovitev Štanjela bi pomenila tudi povezavo z drugimi središči Primorske, predvsem na gospodarski podlagi in s tem bi vas spet dobila svoj prvotni kulturnozgodovinski lesk.

V ta namen so do danes že izvedli nekaj del: zaščitili so tiste dele vasi, ki so bili na tem, da propadejo (grad, kvadratni stolp, Ferrarijeva hiša, kraška hiša), in napravili načrte v korist prebivalcev (obnova hiš), pri katerih so sodelovali tudi geologi in arheologi. Porabljenih sredstev je bilo za približno 200 milijonov starih dinarjev.

V sredo, 26. oktobra, bo v okviru obnove Štanjela pomembna manifestacija, in sicer odprtje dveh zanimivih razstav: stalne arheološke razstave in razstave umetnih kraških kamenin (zbirka umetno obdelanega kraškega kamna). S tem bo zaokrožena arheološka, geološka in zemljepisna podoba razvoja tega dela Krasa. Razstavi sami pa imajo namen pokazati preteklost, z otvoritvijo pa želijo pritegniti tistega dne v Štanjel ljudi, s čimer začenjajo tudi drugo fazo načrta — revitalizacijo. Revitalizacija sama namreč pomeni obnavljanje zgradb in raznih dejavnosti: gostinskih, kulturnih, umetniških itd. V ta namen je zavod za spomeniško varstvo izdelal elaborat o Štanjelu, ki naj bi kraško vas pognal v novo življenje.

Razstavo bo odprl dr. Avguštin Lah, podpredsednik IS Slovenije, in sicer ob 14. uri, finansirata pa jo kulturna skupnost Slovenije in kulturna skupnost Sežana.

Miljski župan o obisku delegacije koprske občine

Ob zaključku obiska delegacije koprske občine, ki jo je vodil predsednik občinske skupščine Mario Abram, v Miljah, je miljski župan Bordon poudaril izreden pomen tega srečanja, ki je odražalo skupno željo po okrepitvi medsebojnih prijateljskih vezi in po tesnejšem vsestranskem sodelovanju. Bordon je naglasil, da je obisk posledica dolgotrajnega sodelovanja med prebivalstvom miljske in koprske občine, ki je prišlo do izraza pri enotnem boju proti fašizmu in pri skupni volji, da se ustvari trajno prijateljstvo med Slovenci in med Italijani ter v zavesti, da se prebivalstvo obeh občin bori za mirnejšo in za pravičnejšo prihodnost.

Miljski župan je med drugim poudaril zavzetost obeh občin za politično, družbeno in kulturno zaščito narodnostnih manjšin ter dodal, da je ta zavzetost bistvenega pomena pri delu obeh občinskih uprav, ki sicer ne moreta nadomestiti pristojnih oblasti, ampak nameravata le izvesti nekaj skupnih pobud na tem področju.

JADRANSKI KOLEDAR 1978 IN KNJIŽNA ZBIRKA

VSE O GOBAH *priročni vodnik*
KRVAVO POSOČJE *kronika vojnih dogodkov*
VILLETTE *svetovni roman*
SELIVCI *domača zbirka pesmi*

Prednaročniška cena 8.500 lir
Polna cena 12.000 lir

NAROČILA IN PREDPLAČILA

Preko poštne položnice z nakazilom 8.500 lir na tekoči račun 11/5374 za Založništvo tržaškega tiska, Montecchi 6, 34137 TRST — z navedbo: za Jadranski koledar in točnim naslovom naročnika.

Osebno na upravi ZTT, Ul. Montecchi 6, soba 18, TRST.

V Tržaški knjigarni, Ul. sv. Frančiška 20, TRST.

Na uredništvu Primorskega dnevnika, Ul. 24 Maggio 1, GORICA.

SAMO DO 31. OKTOBRA POPUST 3.500 LIR PRI PREDNAROČILU

TE DNI PRI FERNETIČIH

Priprave na začetek gradnje tretjega dela postajališča

V okviru tretje faze del bodo speljali potrebne ceste in uredili mejni prehod - Naložba bo znašala 3.338 milijonov lir

Na tovornem postajališču pri Fernetičih se pripravljajo na skorajšen prehod k tretji fazi izgradnje tega pomembnega prometnega objekta. Dela v okviru druge faze, ki je predvidevala izgradnjo carinske cone avtoporta, ureditev ploščadi in gradnjo nadvoza za cesti Fernetiči - Col, so dokončali 30. septembra in zdaj opravljajo tehnične preglede. Medtem je vodilni svet konzorcija za gradnjo in upravljanje avtoporta sprejel varianto, ki se nanaša na gradnjo cestnih povezav med postajališčem in mejnim prehodom oziroma bodočo avtocesto in suhozemnim terminalom pri Sežani. Načrt predvideva tudi speljavo posebne povezovalne ceste v smeri proti bodoči industrijski prosti coni na meji.

Gradnja omenjenih cest spada v okvir tretje faze del, ki sicer predvideva še ureditev mejnega prehoda in gradnjo struktur, potrebnih za razne mejne storitve (stavbe za mejno policijo in carinsko službo na samem mejnem prehodu, napušča za pregledovanje vozil, urada za Italijanski avtomobilski klub itd.). Varianto je tudi že odobrilo (6. oktobra) deželno odborništvo za javna dela, zdaj pa jo morata odobriti še odborništvo za promet in Računski dvor, nakar bodo lahko poverili delo konzorciju CMF - Morteo - Farsura, ki je na postajališču že opravil dela v okviru prve in druge faze del. Mimogrede naj zabeležimo, da so proračunski stroški za gradnjo tovornega postajališča, ki so bili svoj čas predvideni v višini 13,9 milijarde, narastli že na 16,5 milijarde lir.

Uresničitev tretje faze del, za katero je seveda potrebno tudi ustrezno gradbeno dovoljenje repentabrske občine, bo po proračunski vrednosti veljala 3 milijarde 338 milijonov lir. Finančna sredstva so že na razpolago, saj je dežela (z zakonom štev. 19 z dne 4. aprila 1977) nakazala v ta namen v okviru letošnjega proračuna vsoto 5 milijard lir. Posamezni objekti bodo stali: speljava povezovalnih cest 804 milijone, ureditev mejnega prehoda (nova ploščad bo široka 90 in dolga 200 metrov, štela pa bo skupno 12 cestišč) s predvidenimi novimi objekti 209 milijonov, podvoz za nove ceste 636 milijonov, ureditev kanalizacije 302 milijona itd.

Z deli naj bi začeli še v tem mesecu, čeprav predvidevajo, da bodo koncesijsko pogodbo podpisali šele pozneje. Konzorcij CMF - Morteo - Farsura je že sprejel obveznost, da bo predvidena dela dokončal v roku 15 mesecev od podpisa pogodbe. Iz vsega tega se da sklepati, da bo tovorno postajališče lahko začelo redno delovati čez kakih 20 mesecev, saj bo po zaključku tretje faze del že popolnoma opremljeno za opravljanje vseh operacij obmejne prometne postaje.

Še vedno pa je odprto vprašanje dokončnega izplačila salda odškodnine bivšim lastnikom za odvzeta zemljišča in druge nepremičnine. Konzorcij za gradnjo in upravljanje postajališča se je svoj čas pogodbeno obvezal, da bo odškodnino izplačal v treh obrokih, in sicer 15 od sto ob podpisu ustreznih pogodb, 15 od sto v roku nadaljnjih 30 dni in preostalih 70 od sto ob vknjižbi nepremičnin. Po prvih dveh obrokih po 15 od sto je konzorcij izplačal lastnikom še 30 od sto, tako da so slednji doslej prejeli 60 od sto določenih zneskov. Na preostalih 40 od sto pa še vedno čakajo, ker se je postopek za vknjižbo nepremičnin zavlekel iz več razlogov, zadnjič menda zaradi osebne zamenjave v vodstvu deželnega urada za razlastitvene zadeve.

V BERNARDINU

V soboto koncert TPPZ za bivše borce in aktiviste

Tržaški partizanski pevski zbor je priredil v soboto popoldne v prostorih turističnega naselja Bernardin poslednji koncert tekoče sezone z izvajanjem navdušujoče «Partizanske balade» pod taktirko Oskarja Kjudra. Ni šlo zgolj za koncert, marveč in še predvsem za srečanje med mnogimi od tistih (z obeh strani meje), ki so nekdaj delili težke ure kot pripadniki prekomorskih brigad in raznih partizanskih odredov.

V resnici je šlo za nepozabno snidenje, ob katerem so se marsikateremu orosile oči pri obujanju grenkih in vendar svetlih spominov. Potem ko je utihnila zadnja nota Titu posvečene pesmi, ki so jo navzoči pozdravili z burnim ploskanjem in ganjenostjo obenem, so se člani ansambla spustili v prisrčen pogovor z bivšimi borci in aktivisti, ki so vsi, brez izjeme, izrekli pevcem, članom orkestra, dirigentu Kjudru in recitatorjema Stanetu Raztresenu in Dragu Gašperlinu globoko hvaležnost. Priporočili so se jim tudi, naj bi se čimprej zopet srečali.

TPPZ se medtem pripravlja na novi, tretji program. Zaradi tega (pa tudi spričo preobremenjenosti vsega ansambla) je moral odkloniti prenekatero vabilo za gostovanje tako v notranjosti Italije in Jugoslavije kakor drugod na tujem.

SEJA POKRAJINSKEGA VODSTVA POSOŠKE FEDERACIJE KPI

Komunisti predlagajo odpravo pasivnosti v krajevnih ustanovah

Poziv političnim in sindikalnim silam, naj zavarujejo koristi prebivalstva, ki jih ogrožajo komisarske uprave in demokratična praznina

Na zadnji seji izvršilnega odbora posoške federacije KPI je politični tajnik Tullio Paiza poročal o dveh v sedanjem trenutku zelo pomembnih vprašanjih to je o političnem položaju v naši pokrajini ter o gospodarski krizi.

Izvršni odbor KPI je preučil položaj v krajevnih ustanovah in sklenil, da je občanom potrebno zagotoviti storitve na področju prevozov, socialnega varstva, zdravstva, kulture ter izvesti prostorsko načrtovanje v skladu s potrebami občanov. Ker so bile upravne volitve preložene na prihodnji junij je izvršilni odbor mnenja, da ni mogoče več sprejemati pasivnosti in nedelavnosti v krajevnih ustanovah kot so pokrajinska uprava ter občinski upravi v Tržiču in v Gradežu, ki so zašle v krizo in kjer so bili imenovani komisarji, ki so razpustili izvoljena upravna telesa. Zaradi razpusta teh teles ter namestitve prefekturnih komisarjev je prišlo do praznine v demokratičnih odnosih, ki je ni več mogoče trpeti, zlasti zato ne, ker bo ta praznina trajala še zelo dolgo, do prihodnjega junija.

Komunisti so s tem v zvezi sestavili predlog, naj bi ob vladanju komisarjev v upravnih telesih vendarle odpravili praznino, in sicer z izvolitvijo ter usposobitvijo konzorcijev na področju Tržiča, pokrajinskega prevoznega podjetja ter ureditvijo še tolikih stvari, ki jih terjajo prebivalci.

Vse to je mogoče izvesti ob upoštevanju sedaj veljavnih zakonov. Komunisti nasprotujejo posameznim posegom v tej smeri ter se ogrevajo za sodelovanje vseh političnih in sindikalnih sil. Ker gre za nujne stvari, predlagajo takojšnji sestanek pokrajinskih političnih sil, da bi našle skupna stališča in tako preprečile nadaljnje trajanje pasivnosti in nedelavnosti na celi vrsti sektorjev. KPI že sedaj uradno napoveduje svojo pobudo če ne bo naletela na ugoden odziv.

KPI poudarja, da mora vsaka politična sila v tako težavnem položaju zagotoviti spoštovanje koristi širokih ljudskih množic ter pokazati pripravljenost za vse pobude, ki bodo pomagale odpravljati sedanjo krizo ter nakazati novo pot demokratičnega razvoja v državi.

V četrtek v Doberdobu seja občinskega sveta

V četrtek ob 14. uri bo v sejni dvorani v Doberdobu seja domačega občinskega sveta. Svetovalci bodo razpravljali o spremembah pravilnika osebja, o javnem natečaju za mesto cestarja - šoferja, o korektivni telovadbi za letošnje šolsko leto, o stroških za državni otroški vrtec (bivši ONAIRC), o imenovanju članov občinske komisije za izdajo trgovinskih dovoljenj, o pogodbi za nadoknadenje praznikov v letu 1977. Imenovali bodo tudi preglednike letošnjega obračuna občine.

Sindikalna kronika

V zadnjih dneh je bilo več sestankov sindikalnih organov Delegacija goriške sindikalne federacije CGIL, CISL, UIL se je sestala s sindikalnim svetom občine Nova Gorica. Razpravljali so o skupnih vprašanjih ob meji. V novembru bo na vrsti nov sestanek in jugoslovanski sindikalisti bodo obrazložili novo jugoslovansko zakonodajo s posebnim ozirom na samoupravljanje. Govor bo tudi o izvajanju osimskih sporazumov na goriškem področju. V prihodnjih dneh bosta sosedno jugoslovansko področje obiskali delegaciji poštarjev in uslužbencev bolnišnic.

Petkov sestanek tajništva enotne sindikalne federacije, ki je bil v Tržiču, je bil le prehodnega značaja. Govorili so o hudem gospodarskem položaju v goriški pokrajini. Pokrajinsko vodstvo enotne sindikalne federacije se bo spet sestalo v ponedeljek, 24. oktobra. 3. novembra pa bo v Gorici shod vseh sindikalnih aktivistov naše pokrajine.

Državni in poldržavni uradniki včlanjeni v sindikat Federpubblici-CISL so razpravljali o izvajanju zdravstvene reforme. Menijo, da je treba združitveni proces zavodov za socialno in zdravstveno skrbstvo pospešiti.

Vladno politiko na področju financiranja krajevnih uprav so kritizirali na sestanku FIDEL-CISL, sindikata, v katerem so združeni uslužbenci občinskih in pokrajinskih uprav. Trdijo, da zavlačuje vlada izvajanje dejanske reforme, kar povzroča velike težave tudi osebju, ki ne more zaradi tega dobiti ustrezne delovne pogodbe.

Zaradi neuspeha sindikalne akcije v Rimu, kjer so si prizadevali odpraviti sklep direkcije Italcantieri o dopolnilni blagajni za 500 delavce tržiške ladjedelnice, je FLM sklenila, da bo zahtevala soočenje z deželno upravo.

Preklicana današnja stavka otroških vzgojiteljic

Tajništvo treh sindikalnih organizacij CGIL, CISL, UIL je preklicalo današnjo stavko otroških vzgojiteljic ter pomočnic na državnih otroških vrtcih v goriški pokrajini, ker je prejelo ugodna zagotovila glede ureditve urnika. Seveda pa se bodo morale sindikalne organizacije še pogajati glede dokončne rešitve tega vprašanja. Dokler tega ne bodo dosegle, bo sindikalno gibanje še trajalo.

V HOČAH V ZILJSKI DOLINI

SREČANJE PLANINCEV TREH OBMEJNIH DEŽEL

Osrednja točka: pomoč pri nesrečah v gorah - Udeležba predstavnikov slovenskih planinskih društev iz Gorice, Trsta in Čedada

V kraju Koetschach - Mauthen (Hoče) v Ziljski dolini so se preteklo soboto in nedeljo zbrali na tradicionalnem, tokrat že 13. srečanju, planinci treh dežel, Koroške, Slovenije in Furlanije - Julijske krajine. Srečanja, ki ga je tokrat pripravila Zveza avstrijskih planinskih društev za Koroško, so se udeležili tudi predstavniki slovenskih planinskih društev iz Trsta, Gorice in Čedada.

Spored dvodnevnega srečanja je bil kakor običajno dokaj bogat. V soboto popoldne je bilo v Kulturnem domu v Koetschach - Mauthnu delovno zasedanje, v nedeljo zjutraj pa so se udeleženci podali na krajši izlet na planinsko postojanko Reisskofel.

Osrednja točka na delovnem zasedanju je bila razprava na zanimivo in aktualno temo o tovariški pomoči pri nesreči v gorah. Izčrpno poročilo je pripravil dr. Kurt Dellisch, predsednik Koroške zveze avstrijskih planinskih društev in vanj vključil tudi informacijo o najsodobnejšem načinu reševanja s pomočjo helikopterja. V Avstriji je ta naloga zaupana vojski in policiji, posegi pa so brezplačni.

Razprave na poročilo skorajda ni bilo, omeniti pa velja poseg predstavnikov Planinske zveze Slovenije inž. Segule in dr. Mihe Potočnika. Poudarila sta zlasti pomen pravilnega obveščanja in vzgoje ljudi, ki zahajajo v gore. Mnogokrat je treba nesrečo na žalost pripisati prav neizkušenosti, neprimerni opremi in podcenjevanju nevarnosti.

Hitra pomoč je tudi najbolj uspešna. V primeru nesreče pa pride lahko do težav pri sporazumevanju, zlasti na našem ožjem področju, kjer se srečujejo ljudje različnih narodnosti. V zvezi s tem je bilo slišati zanimiv predlog, naj bi vsak planinec imel s sabo kartonček, tiskan v treh jezikih in ki bi ga izpolnil v primeru nesreče, za lažje sporazumevanje.

Zaključke razprave je povzel predsednik planinskega društva iz Koetschah - Mauthna dr. Steinwender, ki je poudaril, kako si je treba prizadevati, da bi se število gorskih nesreč znižalo, pri čemer je treba združiti izkušnje in sredstva vseh. Prav letos smo na področju Aip zabeležili izredno število nesreč, prav zato je poročilo dr. Dellischa zelo aktualno.

Zapisati velja še, da se je zasedanje začelo v poslemičnem vzdušju, ko je predstavnik CAI opozoril na neizpolnjene sklepe lanskega srečanja v Bohinju predvsem kar zadeva ustanovitev organizacijske pisarne, ki naj bi skrbela za vodenje zapisnikov, zbiranje dokumentacije in za prevajalsko službo. Potreba po taki pisarni se je pokazala tudi letos, saj je najbolj škripalo prav pri prevajanju.

Udeleženci srečanja so se v soboto zvečer zbrali na skupni večerji, v nedeljo pa obiskali planinsko postojanko Reisskofel, kjer so prisostvovali praktični vaji reševanja s helikopterjem.

Prihodnje leto bo srečanje v naši deželi. Padla je že tudi izbira kraja: Gorica ali Čedad.

Na Subidi pri Krminu sta se poročila Loredana Antonič iz Štivana ter gostilničar na Plešivem Jožko Sirk. Novoporočencema čestitajo prijatelji in znanci. Čestitkam se pridružuje tudi naš list.

Stalno slovensko gledališče v Trstu
Slovenska prosvetna zveza v Gorici
in Zveza slovenske katoliške prosvete v Gorici
v sodelovanju z Ustanovo za kulturne in umetniške prireditve EMAC iz Gorice

Sezona 1977-78

Otvoritvena predstava

OTON ŽUPANČIČ
VERONIKA DESENIŠKA
tragedija v dveh delih
(pet dejanj)

Ob stoletnici pesnikovega rojstva
v četrtek, 20. oktobra, ob 20.30
Goriški abonma
v petek, 21. oktobra, ob 10. uri
Matineja za goriške srednje šole
V GLEDALIŠČU «G. VERDI»
V GORICI

KULTURNI CENTER V RONKAH POSTAJA STVARNOST

Občinski svet odobril pogodbo o vselitvi v palačo De Dottori

V kratkem nova podružnica občinske knjižnice, ki bo razpolagala tudi s slovenskimi knjigami - Prisluhniti tudi drugim kulturnim potrebam Slovencev

Večnamenski javni kulturni center v Ronkah postaja stvarnost. Tako je občinski svet ob koncu prejšnjega meseca odobril pogodbo z družbo Societa Immobiliare Agricola Giuliana za začasno ureditev centra in posoškega naravoslovnega in krajinskega muzeja v palači De Dottori v Ronkah, v Ul. 24. maja. Semkaj bodo preselili tudi knjižnico in zgodovinski arhiv.

Kmalu se bodo tudi začela nekatera preureditvena dela. V teku pa je akcija za nakup opreme. Istočasno z urejevanjem prostorov pa je stekla tudi akcija najširšega obveščanja javnosti o pomenu in namenih kulturnega središča, ki počasi nastaja v Ronkah. V tem okviru velja omeniti vrsto srečanj, ki so jih sodelavci kulturnega centra že imeli z upravitelji občin tržiškega območja ter s knjižničarji občinskih knjižnic. Pri uresničevanju načrta za posoški naravoslovni in krajinski muzej je potrebno sodelovanje vsega prebivalstva, kajti samo tako bo mogoče v doglednem času zbrati dovolj primernih muzejskih eksponatov. Ker bodo največ poudarka namenili prav prikazu kmečkega življenja v preteklosti, obstaja velika nevarnost, da marsikaterega predmeta ne bo mogoče več izslediti.

Taka srečanja so bila že v občinah Ronke, Špeter ob Soči, Zagraj, Štarancan, Turjak Foljan, v prihodnjih dneh pa bodo sodelavci kulturnega centra obiskali še ostalo področje.

Poleg določitve prostorov za muzej, knjižnico in zgodovinski arhiv, pa velja omeniti še drug pomemben kulturni dogodek, ki je še posebnega pomena za Slovence ki živijo na Laškem. Poleg urditve glavne občinske knjižnice v Ronkah je občinski svet sprejel tudi odločitev, da se odpre podružnica, ki bo služila predvsem prebivalcem Romjana in Selc. Prav z obzirom na sestavo prebivalstva pa bo knjižnica razpolagala z italijanskimi in slovenskimi knjigami.

Pobuda je vsekakor hvalevredna in pričakovati je, da bo prebivalstvo omenjenih dveh krajev znalo koristno uporabiti novo kulturno prireditev. Po drugi strani je upravičeno pričakovati, da bo od zdaj naprej občinska uprava v večji meri skrbela tudi za druge kulturne potrebe slovenske narodnostne skupnosti, da bo bolj enakopravno zaživela. Če z zadovoljstvom ugotavljamo, da je pri upraviteljih občin tržiškega okrožja zdaj nekaj več posluha za kulturne potrebe Slovencev, ki tam živijo, ne moremo trditi, da je zadeva s tem rešena. Prav ronška občina bi na tem področju v tridesetih letih lahko marsikaj napravila. Recimo vsaj postavila nekaj dvojezičnih napisov. Upati je, da bo zamujeno skušala zdaj nadoknaditi.

Rajonska konzulta v Stražicah se sestane jutri

Rajonska konzulta v Stražicah se bo sestala jutri ob 20.30 v prostorih knjižnice v Ul. Brigata Pavia 138. Govor bo o problemih v zvezi s splošnim regulacijskim načrtom, o opremi športnega parka in o raznih vprašanjih v zvezi z rajonom.

V četrtek v Števerjanu seja občinskega sveta

Števerjanski župan Slavko Klanjšček je sklical sejo občiškega sveta za četrtek, 20. oktobra, ob 20.30. Na dnevnem redu so spremembe statuta pokrajinskega konzorcija za umsko prizadete otroke, pritožba na deželno upravno sodišče proti zahtevi o ukinitvi neke županove odredbe ter pritožba proti odločitvam komisije za krajevne finance v Rimu. Na dnevnem redu je tudi razprava o proračunu za leto 1978.

Drevi seja konzulte na Rojcah

Drevi ob 19. uri se bo v prostorih socialnega centra v Ul. Pasubio sestala rajonska konzulta za Rojce. Dnevni red seje, katere se bo udeležil tudi odbornik za finance Ciuffarin, predvideva razpravo o osnutku pravilnika davčnih svetov in razno.

Vlomilci v Gorici še vedno na delu

Po krajšem premoru je v Gorici spet na delu vlomilska skupina. V soboto ponoči je obiskala tudi trgovino Bojana Čuka na Korzu Verdi štev 54. Neznanci so vdrli skozi dvoriščno okno ter iz trgovine odnesli za približno milijon lir blaga. Odnesli so dva radijska sprejemnika, pet tranzistorjev, tri elektronske računalnike in tudi nekaj gotovine.

DEŽURNA LEKARNA V TRŽIČU

Danes ves dan in ponoči je v Tržiču dežurna lekarna S. Nicolò, Ul. 1. maggio, tel. 73328.

Kino

Gorica

VERDI 17.15—22.00 «Ma come si può uccidere un bambino?». Prepovedan mladini pod 18. letom.
CORSO 17.00—22.00 «I padroni della città», J. Palance in G. Hahn. Prepovedan mladini pod 14. letom.
MODERNISSIMO 17.30 — 22.00 «Totò cerca moglie». M. Merlini.
VITTORIA Zaprto.
CENTRALE 17.15—22.00 «Jango». F. Nero in L. Nusciak. Prepovedan mladini pod 14. letom.

Tržič

PRINCIPE 17.30—22.00 «Kakkientruppen».
EXCELSIOR 16.30—22.00 «Caro Michele».

Nova Gorica in okolica

SOČA «Rdeči psalm», jug. film ob 18. in 20. uri.
SVOBODA «Zgodba o Janis Joplin», ameriški film ob 18. in 20. uri.
DESKLE «Divja pravica», ameriški film ob 19.30.

Včeraj-danes

Iz goriškega matičnega urada

ROJSTVA: Cristina Gorian, Stefano Sclauzero, Manuel Chittaro, Nicoletta Minutillo, Barbara Franco, Alessadro Cuzzi in Paolo Grusovin.

SMRTI: 58-letna gospodinja Bruna Baldassi por. Cabalao, 83-letna upokojenka Carlotta Prazan vd. Valenti, 83-letna gospodinja Cristina Dreossi vd. Lestan.

OKLICI: šofer Franco Bajc in prodajalka Barbara Susič, ribič Michele Dimaso in gospodinja Libera Caputo, delavec Franco Tessari in dijakinja Patrizia Tommasini, častnik Claudio Mellina in učiteljica Anna Maria Locatelli, delavec Livio Černic in delavka Rosamilla Deveta.

POROKE: inženir Roberto Ditri in uslužbenka Maria Grazia Bassi, častnik Igino Guidi in uslužbenka Angelina Grilli, kurjač Luigi Culiersi in gospodinja Mara Cantarutti, oskrbnik parnih kotlov Giorgio Moserini in delavka Ave Grazia Olivo, zidar Enzo Del Negro in gospodinja Giuseppina Gravner, krojač Ernesto Bradaschia in gospodinja Marie Suzette Radegonde.

DEŽURNA LEKARNA V GORICI

Danes ves dan in ponoči je v Gorici dežurna lekarna Marzini, Korzo Italia 89, tel. 2443.

BENEŠKI DNEVNIK

SEŠTANEK KPI V ČEDADU

Poudarjena potreba po ustanovitvi avtonomnega okraja za slovenske šole

Preteklo sredo se je v Čedadu sestal krajevni odbor KPI, da bi obravnaval vprašanje skorajšnjih volitev v okrajne in pokrajinske šolske odbore in vprašanje obnovitve zavodnih svetov. Seje so se udeležili tudi člani komisije za šolstvo pri stranki.

Krajevni odbor je ugotovil, da se je v zadnjem času začelo občutno rahljati sodelovanje staršev pri vodenju kolegialnih organov. Zato bo treba dati otipljivejšo vsebino razpravam o šolstvu in o prostorskem načrtovanju ter ustvariti čim trdnejšo enotnost med vsemi družbenimi, kulturnimi in političnimi komponentami ter zagotoviti aktivno sodelovanje šolskih zavodov in krajevnih uprav.

Med razpravo je prišla do izraza zaskrbljenost zaradi negativnih posledic, ki jih bo imelo zadržanje ministrstva za šolstvo, ki ni upoštevalo zahteve po ustanovitvi neodvisnega avtonomnega okraja za slovenske šole v deželi Furlaniji Julijski krajini. Prisotni so poudarili nujnost, da se v program čedadskega šolskega okraja, ki obsega tudi devet občin v Nadiških dolinah, vključi tudi poglavje o slovenskem šolstvu, in to v pričakovanju pólnega upoštevanja slovenskih zahtev. V tem smislu bo stranka sestavila poseben dokument, o katerem nameravajo organizirati vrsto javnih razprav.

Odsotnost svetovalcev KD in PSDI

Odložena seja občinske skupščine v Čedadu

Seja občinskega sveta v Čedadu, ki bi morala biti pretekli petek in za katero je bil pripravljen obsežen dnevni red, je odpadla zaradi odsotnosti večjega števila svetovalcev KD in PSDI.

V začetku seje je župan Giovanni Del Basso (KD) ugotovil nesklepčnost skupščine: prisotni so namreč bili le svetovalci KPI in PSI ter štirje svetovalci KD, poleg samega župana. Na predlog levičarskih skupin (KPI in PSI) so prisotni počakali do ure, previdene za drugo sklicanje skupščine, vendar so bila njihova prizadevanja zaman: obsežnega dnevnega reda se občinski svet ni mogel lotiti.

Tako je bilo treba odložiti tudi vrsto nekaterih prav perečih vprašanj, kakor na primer vprašanje deželnega zakona štev. 30 o obnovi stanovanj, ki jih je poškodoval potres, vprašanje zgodovinskega središča Čedada, vprašanje ustanovitve rajonskih konzult itd. Kaže, da je prav v tem zadnjem vprašanju treba iskati razloge za nastala nesoglasja v krščanski demokraciji na območju čedadske občine.

čitajte PRIMORSKI DNEVNIK

USPEL IZLET MLADINSKEGA CENTRA

Poln avtobus goriških mladincev na obisku v Brežicah in Kumrovcu

Z nedeljskim izletom je goriška mladina počastila jubileje komunistične partije in tov. Tita

Nad petdeset mladincev in mladink se je v nedeljo udeležilo avtobusnega izleta v Kumrovec, ki ga je priredil Mladinski center iz Gorice. Tak odziv mladih priča o vitalnosti mladinskega delovanja ne samo v mestu, ampak tudi v okoliških vaseh, kot je bilo razvidno že na letošnjem seminarju Mladinskega krožka v Bohinju.

Na nedeljskem izletu so se udeleženci najprej ustavili v Brežicah, kjer so si ogledali Posavski muzej v tamkajšnjem gradu. Grad, ki je bil dolgo let last goriških grofov Attems, hrani danes pomembne freske in arheološke, etnološke in kulturno-zgodovinske zbirke s posebnim poudarkom na zgodovini NOB.

Iz Brežic so izletniki nadaljevali pot do Kumrovca. Tu so si najprej ogledali sodoben kompleks nove šole - spomenika, nato pa so obiskali rojstno hišo maršala Tita. Na zunaj se hiša v ničemer ne razlikuje od ostalih kmečkih his v tej obmejni vasici med slovensko in hrvaško republiko, v njeni notranjosti pa si obiskovalci lahko ogledajo muzej o Titovi življenjski poti ter o njegovem revolucionarnem delovanju.

Po kosilu v Bizeljskem, kjer je predstavnik krajevne skupnosti daroval vsakemu udeležencu zanimivo brošuro o krajevni zgodovini NOB, so izletniki položili venec k tamkajšnjemu spomeniku padlim partizanom. Na kratki slovesnosti pred spomenikom je v imenu MC spregovorila Lilijana Semolič, za njo pa sta goriške mladince pozdravila predstavnika krajevne skupnosti in predsednik občinske konference ZSMS Brežice.

Iz Bizeljskega so se izletniki vrnili v Brežice, kjer so se prisotni člani mladinskega odbora SKGZ in odborniki Mladinskega centra udeležili okrogle mize s predstavniki občinske konference ZSMS. Po medsebojni informaciji o mladinski dejavnosti in problematiki, sta obe delegaciji poudarili važnost, ki jo imajo takšna srečanja. Mladinci iz Brežic so se opravičili, ker niso mogli izvesti športnega dela srečanja, s čimer je odpadel tisti stik s širšo skupino mladincev, ki so ga pričakovali prireditelji izleta. Igor Komel je nato v imenu goriške delegacije poudaril politični in vzgojni pomen izleta, s katerim je hotel Mladinski center počastiti letošnje jubileje predsednika Tita in komunistične partije. Srečanje se je nato zaključilo z obojestransko obvezo, da se v bodoče izvedejo še druge skupne akcije med goriškimi in brežiškimi mladinci.

Iz goriške bolnišnice

V nedeljo so v goriško bolnišnico prepeljali 74-letnega Josipa Černica z Vrha, 16. Pri padcu v motornim kolesom je namreč zadobil precej hude poškodbe, tako da se mo moral zdraviti mesec dni, kolikor ne nastopijo komplikacije.

Prav tako v nedeljo proti večeru so v bolnišnico sprejeli 20-letnega Giorgia Ponzallija iz Gorice Ul. Brigata Pavia, 29. Ponzalli, ki igra v goriški nogometni ekipi, je med tekmo z glavo odbil žogo. Udarec pa je bil, vsaj, tako zgleda, zelo močan, tako da se je moral igralec zvečer zateči v bolnišnico, kjer so mu ugotovili pretres možganov.

STALNO SLOVENSKO GLEDALIŠČE

ORGANIZIRA SEZONO V GORICI SKUPAJ S SLOVENSKO PROSVETNO ZVEZO IN ZVEZO SLOVENSKE KATOLIŠKE PROSVETE V SODELOVANJU Z USTANOVO ZA KULTURNE IN UMETNIŠKE PRIREDITVE (EMAC)

ABONMA V GORICI ZA SEZONO 1977-78

Cene abonmajev za sedem predstav

I. sedeži (parter in balkon)	10.000 lir
II. sedeži (parter in balkon)	7.000 lir
Mladina	5.000 lir

Tudi letos razpisujemo družinski abonma, ki omogoča družinam skupni obisk z osnovnim abonmajem, h kateremu vsak nadaljnji član doplača 5.000 lir. Mladinski abonma velja za vse sedeže in stane prav tako 5.000 lir.

VPISOVANJE ABONENTOV DO 20. OKTOBRA NA SEDEŽU SLOVENSKE PROSVETNE ZVEZE, UL. MALTA 2, TEL. 2495 TER V KATOLIŠKEM DOMU, DREVORED XX. SEPTEMBRA 85, TEL. 81-120.

ABONMAJI SE VPISUJEJO TUDI NA SEDEŽIH PROSVETNIH DRUSTEV.

NOGOMET

V 1. AMATERSKI LIGI

Drugi poraz Prosečanov

Primorje je v gosteh izgubilo s Ponziano in je trenutno na 11. mestu lestvice

Ponziana - Primorje 2:0 (1:0)

PONZIANA: Coronica, Bembo, Rigoni, Cattonar, Cociancich, Depase, La Fata (v 68. min Meiacco), Gerin, Starc, Sulcic, Vivoda.

PRIMORJE: Štoka, Blazina, G. Husu, Angeleri, Race, Tomizza, Franck, Valente, Montenesi, Bortolotti (v 68. min. Suligoj), Peri.

STRELCA: v 22. min. La Fata, v 55. min. Vivoda.

SODNIK: Livoni iz Krmina.

GLEDALCEV: 600.

V tekmi s Ponziano je Primorje doživelo drugi prvenstveni poraz s klasičnim izidom in kot v Škocianu sta tudi na igrišču v Ul. Flavia gola padla po eden v vsakem polčasu.

Od samega začetka sta ekipi ubrali dokaj obrambni sistem igre, saj v prvih desetih minutah igre nismo zabeležili nobene nevarnejše akcije. Igra se je v glavnem odvijala na sredini igrišča in čakati je bilo treba vse do 20. minute, ko se je Tomizza pomaknil v napad, preigral direktnega nasprotnika in lepo predložil v sredino prostemu Bortolottiju, ki je streljal izven vrat. Domačini so v prvem protinapadu izsilili kot in desno krilo La Fata je bil z glavo spretnejši od Husuja in Štoka je bil premagan.

Po prejetem golu je Primorje dobro odgovorilo, saj je pet minut kasneje Franck z močnim strelom zadel prečko. Domačini so tako morali priznati premoč Primorja, ki je z režijo odličnega Valenteja iskalo pot do izenačenja. Kljub stalnim napadom Primorja, pa se je prvi polčas končal z golom prednosti za domačine.

V nadaljevanju je kazalo, da ekipi nočeta popuščati, vendar je to bila le trenutna slika, kajti igra je bila nato dolgočasna. Domačini so v glavnem branili doseženo prednost in so zato igrali v obrambi ter so občasno sprožili nekaj protinapadov. Primorje pa ni popustilo in zato se je «odprlo» v prepričanju, da izenači. Vendar nesporazum med Racetom in vratarjem Štoko je omogočil Vivodi, da je drugič zatresel mrežo Primorja. S tem je bilo razumljivo da je tekme praktično konec. Primorjaši pa se niso nikakor hoteli sprijazniti s porazom in so se zato z vso vnemo vrgli v napad. Vendar so se preveč posluževali kratkih in linearnih podaj, ki so z lahkoto postale plen nogometašev Ponziane. Primorje je tako gradilo akcijo za akcijo, ki pa so se vse, žal, končale ob robu kazenskega prostora Ponziane, kjer so tržaški branilci s Cattonarjem na čelu prevladovali nad napadalci Primorja, ki so v tem delu igre dobesedno odpovedali, saj razen enega sicer nenevarnega strela Perija nismo zabeležili drugega.

B. R.

V petem kolu I. AL smo zabeležili tretjo zaporedno zmago vodeče ekipe Manzanese, ki je tokrat v gosteh s pičlim izidom premagala Torriano.

Poraz je v gosteh doživelo tudi Primorje, ki je s klasičnim izidom podleglo Ponziani in s tem so Prosečani nadzadoval na 11. mesto začasne lestvice.

Za presenečenje kola je vsekor poskrbela Muggesana, ki je v gosteh v anticipirani tekmi nepričakovano premagala kvotirano ekipo Portuale.

O ostalih izidih bi vsekakor omenili prvi prvenstveni poraz ekipe Ronchi na račun Aquilee.

Do prve prvenstvene zmane je po treh zaporednih porazih prišla tudi ekipa Corno, ki je doma s klasičnim izidom premagala Mosso.

Po nedeljskih izidih ostaja na lestvici še devet ničel, in sicer Manzanese in Buttrio sta edini ekipi, ki nista še doživeli poraza, Muggesana, Stock, Aquileia in Mossa niso še remizirale, Torriana, Fortitudo in Pro Romans pa niso še zmagale.

IZIDI 5 KOLA

Torriana — Manzanese	0:1
Pro Romans — Pieris	2:3
S. Canzian — Buttrio	1:1
Fortitudo — Stock	1:2
Corno — Mossa	2:0
Aquileia — Ronchi	2:1
Ponziana — Primorje	2:0
Portuale — Muggesana	0:2

LESTVICA

Manzanese 9, S. Canzian in Pieris 7, Muggesana, Ponziana, Stock, Buttrio in Aquileia 6, Portuale, Ronchi in Primorje 5, Mossa 4, Torriana in Corno 3, Fortitudo in Pro Romans 1.

PRIHODNJE KOLO (23. 10.)

Ronchi - Ponziana; Mossa - Fortitudo; Muggesana - Corno; Primorje - Aquileia; Stock - Torriana; Pieris - S. Canzian; Buttrio - Pro Romans; Manzanese - Portuale.

Lestvica najboljših strelcev

5 zadetkov: Chelleri (Muggesana)
4 zadetki: Novel (Portuale)
3 zadetki: Polo (Aquileia), Stabile (S. Canzian), Crasnich (Mossa) in Pellizzari (Manzanese).

B. R.

ROKOMET

1. ITALIJANSKA LIGA

Brez presenečenj

RIMINI — 4. kolo italijanskega rokometnega prvenstva ni prineslo nobenega presenečenja. Zmagala sta oba favorita za končno zmago, Duina in Volani, ki sta (skupno z Mercuryjem iz Bologne) še edini nepremagani ekipi.

Duina je gostovala v Riminiju, kjer je s štirimi goli prednosti premagala domačo ekipo Fippi. Tržačani so si zmago priborili šele v drugem polčasu, saj so v prvi polovici igre zaigrali pod svojimi sposobnostmi. Psihološko niso bili najbolje pripravljeni, saj so očitno občutili posledice izločitve iz evropskega pokala prvakov. Najboljši med Tržačani je bil Andreasič, ki je dosegel šest golov.

IZIDI 4. KOLA

Loacker Bocen - Mercury	12:18
Fippi Rimini - Duina Trst	16:20
Firs Rim - Forze Armate	26:12
Volani Rovereto - Forst	30:17
Campo del Re - Rapida	19:18
Firenze - Acc. Tacca Cassano	11:12
Fernet Branca - Royale Belge	(danes)

LESTVICA

Volani, Mercury 8; Duina, Royale, Tacca 6; Forst 4; Furs, Rapida 3; Firenze, Fippi, Campo del Re, Loacker 2; Forze Armate 0; Fernet Branca -1; (Duina, Firenze, Royale Belge, Fernet Tonic imajo tekmo manj).

V nedeljo je Primorje v gosteh izgubilo s Ponziano. Na sliki: vratar Primorja Štoka med posegom v kazenskem prostoru

V OKVIRU PRIPRAV NA NOVO KOŠARKARSKO SEZONO

Več prijateljskih tekem

Mladinski derbi Kontovelu - Brežani zmagali, a ne zadovoljili - Poletovi kadeti izgubili z Italsidrom

MLADINCI

Kontovel — Bor 86:71

KONTOVEL: Ukmar 8, Starc 17, Marko Ban 19, Valter Ban 3, Prašelj 17, Nabergoj 8; Perini 12; Černoli 2.

BOR: Renato Kneipp 12, Parovel 6, Trevisan 16, Mazzucca 19, Pegan 2, Jančar, Mesesnel 3, Race 13.

SODNIKA: Koren in Lisjak.

Kot na Poletovem turnirju so tudi v nedeljo v prijateljski tekmi v Dolini Kontovelci zopet zasluženo premagali borovce. Res je, da je Borova vrsta igrala brez dveh ključnih košarkarjev, kot sta Bruno Kneipp in Andrej Udovič, res pa je tudi, da so kontovelci v tem srečanju pokazali več od «plavih» in so tako tudi zasluženo zmagali.

Srečanje ni bilo na visoki tehnični ravni, igralci obeh ekip pa so zadovoljili zaradi dokajšnje mere požrtvovalnosti.

Boljši v Kontovelovih vrstah so bili: Marko Ban, Ivo Starc in Prašelj, pri Boru pa: Lauro Trevisan, Fabio Mazzucca in Renato Kneipp.

NARAŠČAJNIKI

Breg («pomlad) — Kontovel («naraščajniki») 83:50

BREG: Meneghetti 5, Debernardi 1, Labiani 8, Pertot 16, Barut 25, Čok 2, Corbatti 4, Slavec 22, Ferluga.

KONTOVEL: Pupis, Robert Danev 18, Milič 13, Čuk 1, Gulič 6, Štoka, Davorin Danev, Sedmak 9, Skrinjar, Ukmar 1, Slavec 2.

Bregovi košarkarji letnika 1962 in mlajši so proti Kontovelovim naraščajnikom z dokajšnjo težavo zmagali, pa čeprav bi po končnem izidu sodili drugače. Brežani so strli odpor požrtvovalnih Kontovelcev le zaradi očitne višinske prednosti. Kontovelci pa so gotovo pokazali več tehničnega znanja od starejših nasprotnikov.

Boljši v Bregovih vrstah so bili: Robert Barut, Boris Slavec in Rajko Pertot, pri Kontovelu pa: Robert Danev, Milič in Sedmak.

(bl)

KADETI

Polet - Italsider 76:84 (40:40)

POLET: Piccini 2, Berdon 6 (2:3), Sosič 18, Vitez 33 (3:5), Benčina 11 (1:1), Kerpan 4, Bratož 2, Volpi.

SODNIKA: Ferluga in A. Sosič.

V prijateljski tekmi so na Občinah kadeti Italsidra premagali vrstnike openskega Poleta v zanimivi in tehnično veljavni tekmi. Kot olajševalno okoliščino bi lahko za ta poraz Poleta navedli dejstvo, da se Openci ne pripravljajo specifično za to prvenstvo, ampak da bodo v glavnem isti igralci nastopili v prvenstvu mladincev, poleg tega pa lahko rečemo, da je Italsider res močna ekipa, ki se je letos močno ojačila z Dudinejem (bivši član Flaminia) in s perspektivnim krilom Tonutom (bivši član Ricreatorija).

O igri Poleta lahko povemo to, da je ob dobrem napadu močno škripala obramba in da so Openci po nepotrebnem zgubili veliko žog pri prenosu le-te v napad, ko so jih nasprotniki branili s pressingom po celem igrišču. Vsekakor pa je bila to koristna trening tekma, v kateri sta se izkazala kot občajno Boris Vitez in Valter Sosič.

ITALIJANSKA NOGOMETNA PRVENSTVA

B LIGA

IZIDI 6. KOLA

Ascoli - Palermo	3:2
Cagliari - Taranto	2:2
Catanzaro - Varese	1:0
Cesena - Sambenedettese	0:0
Cremonese - Avellino	1:0
Lecce - Como	0:1
Modena - Ternana	1:2
Monza - Brescia	2:1
Pistoiese - Bari	0:0
Sampdoria - Rimini	1:1

LESTVICA

Ascoli 11; Avellino 10; Catanzaro 8; Bari, Taranto 7; Palermo, Cagliari, Lecce, Sampdoria, Sambenedettese, Ternana 6; Modena, Cesena, Como, Varese, Rimini, Cremonese 5; Pistoiese, Brescia 4; Monza 3.

PRIHODNJE KOLO (23. 10.)

Avellino - Monza, Bari - Cremonese, Brescia - Ascoli, Como - Monza, Palermo - Cagliari; Pistoiese - Sampdoria, Rimini - Cesena, Sambenedettese - Catanzaro, Ternana - Lecco, Varese - Taranto.

C LIGA

IZIDI 6. KOLA

Bolzano - Trento	1:1
Juniorcasale - Novara	2:1
Lecco - Pergocrema	2:0
Omegna - Alessandria	0:2
Padova - Biellese	3:0
Piacenza - Seregno	4:0
Pro Patria - Mantova	0:0
Pro Vercelli - Triestina	0:0
S. Angelo Lod. - Audace	0:0
Udinese - Treviso	1:1

LESTVICA

Udinese 10; Piacenza, Padova 9; S. Angelo Lodigiano 8; Novara, Juniorcasale, Bolzano 7; Mantova, Alessandria, Triestina, Lecco, Pro Patria, Pergocrema, Biellese 6; Treviso, Trento, Pro Vercelli 5; Seregno 3; Omegna 2; Audace 1.

PRIHODNJE KOLO (23. 10.)

Alessandria - Pro Vercelli, Audace - Omegna, Biellese - Lecco, Mantova - S. Angelo Lodigiano, Novara - Padova; Pergocrema - Piacenza, Seregno - Bolzano, Trento - Juniorcasale, Treviso - Pro Patria, Triestina - Udinese.

V 12. KOLU 1. JUGOSLOVANSKE NOGOMETNE LIGE

Ljubljančani zmagali

V predzadnji minuti so z 1:0 premagali novinca Trepčo

Dvanajsto kolo 1. jugoslovanske nogometne zvezne lige je bilo okrnjeno, ker je bila tekma med beograjsko Crveno zvezdo in Zagrebom predložena, na željo lanskih državnih prvakov, ki se bodo v sredo pomerili v tekmovanju za pokal evropskih prvakov z zahodnoremškim prvakom Borussio.

Olimpija je končno prekinila s tradicijo porazov v zadnjih minutah igre. Vse je kazalo, da se bosta Olimpija in novinec Trepča razšla brez zmagovalca. Na veliko veselje domačih gledalcev pa ni bilo tako, ker so si domačini zagotovili dve dragoceni točki v predzadnji minuti igre. Odločilni zadetek je bil dosežen po zaslugi dveh mladih nogometašev Domenika in Voljča, ki sta vstopila na igrišče šele v drugem polčasu.

Vodilni Partizan nadaljuje s serijo uspešnih nastopov. V mestnem derbiju je premagal Beograd s 3:1, pa čeprav so «romantiki» povedli. V nadaljevanju pa le niso zadržali vseh pritiskov Mladiničevih varovancev.

Po porazu v preteklem kolu se je Dinamo iz Zagreba zvestim navijačem pošteno oddolžil s prepričljivo zmago in povrhu še v gosteh. Res, da je gostom «pomagal» domačin Buković z avtogolom, toda to je bil šele začetek velike premoči Zagrebčanov v Banjaluki. Kot kaže, Hajduk iz Splita preživlja krizo. Srečanje na Reki je izgubil s klasičnim 2:0. Sama tekma ni bila najbolj zanimiva in sila groba ter v tem so močno prednjačili prav gostje.

Po zadnji zmagi na domačem terenu presenetljiva Sloboda še vedno drži korak z najboljšimi. To pot je ostala praznih rok Budućnost. Tako so Tuzlanci na odličnem tretjem mestu, kar je največje prijetno presenečenje jugoslovanskega prvenstva.

Dve izredno dragoceni točki je osvojil tudi Radnički z novincem Osijekom. Tekma med Veležem in Čelikom se je kot edina v tem kolu končala brez zmagovalca.

pokalnima finaloma za mladince in mladinke. Atletinje Kladivarja iz Celja so v Mostarju prepričljivo zmagale.

Pri mladincih, ki so se pomerili v Beogradu, pa so se Celjani uvrstili na odlično drugo mesto za Sarajevom. To je za AK Kladivar velik uspeh, saj je to najboljše potrdilo, da se s kraljico športov v mestu ob Savinji solidno dela in s tem se bo tradicija dobrih atletov in atletinj v Celju še nadaljevala.

ŠAH

Iskra vodi

Po 3. kolu slovenske šahovske lige je vodstvo na lestvici obdržala Iskra, ki je tokrat visoko odpravila ekipo Celja.

IZIDI

Iskra - Celje	8,5:1,5
Jesenice - Izbira	2,5:7,5
Branik - Dravograd	4:6
Radenska - Svoboda Stožice	6,5:3,5
Kranj - Kovinar	4:6

KOŠARKA

Brest — Bosna

BEOGRAD — V tem kraju so izžrebali pare osmine finala košarkarskega pokala Jugoslavije. Ljubljanski Brest bo že v soboto igral proti Bosni.

ATLETIKA

Uspeh AK Kladivar

Jugoslovanska atletska sezona se je praktično končala z zveznima

V NEDELJO ZAKLJUČENA VELIKA ŠAHOVSKA PRIREDITEV V SESLJANU

TURNIR JE VSESTRANSKO USPEL

Odlična organizacija - Milocco in Pangos zmagovalca - Več obetajočih šahistov

V nedeljo se je v Sesljanu na sedežu letoviščarske ustanove devinsko - nabrežinske občine zaključil veliki mednarodni šahovski turnir, ki je trajal dva vikenda in je združil skupno 40 šahistov iz Trsta in okolice, pa tudi iz Furlanije in drugod. Turnir, ki ga je organizirala Tržaška šahovska akademija, je bil razdeljen na dva dela, in sicer na E in F turnir. Prvega so se lahko udeležili tisti šahisti, ki imajo že tretjo državno kategorijo in je veljal za napredovanje v drugo, F turnirja pa so se lahko udeležili vsi drugi šahisti, ki nimajo državne šahovske kategorije.

Močnejši, E turnir, je osvojil mladi Milocco iz Fiumicella, ki je zbral sedem točk na devet možnih. Drugo mesto si delijo 10-letni Godena iz Trevisa ter Boris Fabjan in Lav Bitežnik s šestimi točkami in pol. Milocco, Godena, Fabjan in Bitežnik so tako tudi osvojili drugo državno šahovsko kategorijo. Po «prepadu» dveh točk in pol jim s štirimi točkami sledita Degano in Bertocchi, s tremi točkami in pol Pini, nato pa še Zanolin, Ukmar in Roverato.

F turnir je bil vsestransko pozitiven, saj je zbral kar 30 šahistov, od katerih je kar osem osvojilo tretjo državno kategorijo. Ti so Pangos, Cerchiari, Koren, Zavan, Mocchi, Faganel, Gery Mendizza in Vecchiet.

Turnir je zasluženo osvojil Lucio Pangos, ki je osvojil kar osem točk na deset možnih. Oddal je samo dva remija, in sicer drugouvrščenemu Cerchiariju iz Tržiča in Zavanu iz Gorice. Tretje mesto si deli kar šest šahistov, in sicer Koren, Gery Mendizza, Vecchiet, 13-letni Mocchi iz Trsta ter Faganel in Zavan iz Gorice. Sledi še cela vrsta šahistov, med katerimi smo opazili več močnih šahistov, ki bodo v bodoče prav gotovo posegli po kategoriji, ki jim je tokrat ušla. Tu mislimo predvsem na Pertota, Garana, Milora in Zarattinija.

«E TURNIR»

IZIDI ZADNJEGA KOLA

Bitežnik - Pini remi; Roverato - Ukmar remi; Godena - Bertocchi 1:0; Milocco - Degano 1:0 in Fabjan - Zanolin remi.

LESTVICA

Milocco 7 točk; Godena, Bitežnik in Fabjan 6,5; Degano in Bertocchi 4; Pini 3,5; Zanolin 3; Ukmar in Roverato 2 točki.

«F TURNIR»

IZIDI ZADNJEGA KOLA

Zavan - Pangos remi; Cerchiari - Mendizza G. remi; Faganel - Paiusco 1:0; Ruzzier - Vecchiet 0:1; Mocchi - Zarattini 1:0; Antonic - Magni 1:0; Fabrissin - Lostuzzi 1:0; Duca - Garano 0:1; Miloro - Mendizza W. 0:1; Nalgi - Ziberna 0:1; Biekar - Kravanja 1:0; Budin - Pardubini remi; Prašelj - Čuk 1:0; Plet - Tromba 0:0 (b.b.).

LESTVICA

Pangos 8 točk; Cerchiari 7,5; Koren, Zavan, Mocchi, Faganel, Mendizza G., Vecchiet 6; Paiusco 5,5, Ruzzier, Garano, Zarattini, Antonic in Fabrissin 5 točk itd.

Turnir je organizacijsko zelo dobro uspel, tu pa se je treba zahvaliti predvsem požrtvovalnim odbornikom TŠA - AST, ki so storili vse, da bi se šahisti v Sesljanu počutili najboljše.

D. J.

V nedeljo se je v Sesljanu zaključil uspeli mednarodni šahovski turnir. Na sliki: posnetek s tega turnirja

KARATE

ES V ESSNU

Slavje Italijanov

ESSEN — Evropsko prvenstvo v karateju se je zaključilo z velikim slavjem italijanskih karateistov. Osvojili so pet zlatih kolajn od šestih možnih. Italijanski zastopniki so zmagali v kumitah ekipno, v katah ekipno med moškimi (Marangoni, Fugazza, Ruffini), Carlo Fugazza med posamezniki, v katah še bron v kumitah posamezno.

Lep uspeh so zabeležili tudi jugoslovanski karateisti, ki so osvojili pet kolajn. Največji uspeh je dosegel Dušan Dačić, ki je v prostem slogu zasedel drugo mesto. Vse ostale kolajne pa so osvojili v katah: Velibor Dimitrijević je bil tretji v moški konkurenci, Bojana Šumonja pa druga med ženskami. V ekipni konkurenci v kategorijah kat sta obe jugoslovanski ekipi osvojili srebrni kolajni.

V SOBOTO V SALEŽU

Odprtje trim-steze

V soboto, 22. t.m., bodo ob 16. uri s priložnostno slovesnostjo predali svojemu namenu «trim-stezo Vrh Vrhka» nad Saležem, ki so jo s prostovoljnim in udarniškim delom postavili člani ŠK Kras.

Ta športni objekt, ki spada med prve tovrstne steze v naši deželi, bo nedvomno doprinesel k večji rekreacijski dejavnosti predvsem starejših članov, ki še najbolj potrebujejo občasne telesne sprostitve.

-bs-

OBVESTILO ŠZ BOR

obveščа dekleta, rojena leta 1964 in mlajša, ki se nameravajo posvetiti igranju odbojke, da so treningi ob sredah od 14.30 do 16.30 in ob petkih od 14.00 do 16.00 v dvorani na stadionu «Prvi maj».

KOLESARSTVO

«TROFEJA BARACCHI»

Barone in Johansson presenetljivo zmagala

BERGAMO — 36. izdaja «Trofeje Baracchi» je prinesla veliko presenečenje. Zmagala sta Carmelo Barone in Sved Bernt Johansson, ki sta drugouvrščeni dvojici zadala dve minuti in pol zaostanka; to je veliko presenečenje, saj ni pred dirko nihče napovedoval zmage teh dneh kolesarjev, kaj pa še s tako veliko prednostjo. Dirka, ki je bila speljana na 100 km kolgi progi, je do polovice potekala po predvidevanju. V vodstvu sta bila glavna favorita Maertens in Zoetemelk, nevarno pa sta se jima začela približevati Barone in Johansson, ki sta ju kmalu ujela, v naslednjih km pa sta odločno povedla. Njuna prednost se je večala iz km v km, kmalu pa ni bilo več dvoma o končnem zmagovalcu.

VRSTNI RED

1.	Barone - Johansson, ki sta prevozila 100 km v 2.07'52"2, s povprečno hitrostjo 46,922 km na uro.	
2.	Maertens - Zoetemelk	2'30"8
3.	Bettoni - Parsani	2'39"2
4.	Baronchelli - Schuitten	3'37"
5.	Demeyer - Marcussen	4'22"
6.	Edwards - Bayton	6.37"6
7.	Galdos - Perurena	9'58"7

JUGOSLOVANSKA NOGOMETNA PRVENSTVA

1. ZVEZNA LIGA

IZIDI 12. KOLA

Radnički - Osijek	1:0
Sarajevo - Vojvodina	2:0
Olimpija - Trepča	1:0
Zagreb - C. zvezda	preložena
Partizan - Beograd	3:1
Borac - Dinamo	1:3
Rijeka - Hajduk	2:0
Sloboda - Budućnost	1:0
Velež - Čelik	2:2

LESTVICA

Partizan 19; Dinamo, Sloboda 17; Hajduk 16; Crvena zvezda 15; Borac 14; Rijeka 12; Velež, Radnički 11; Sarajevo, Olimpija, Budućnost, Osijek, Čelik 10; Beograd 9; Vojvodina, Trepča 8; Zagreb 7.

PRIHODNJE KOLO (23. 10.)

Čelik - Radnički; Budućnost - Velež; Hajduk - Sloboda; Dinamo - Rijeka; Beograd - Borac, Crvena zvezda - Partizan, Trepča - Zagreb, Vojvodina - Olimpija, Osijek - Sarajevo.

2. ZVEZNA LIGA

IZIDI 9. KOLA

Novi Sad - Crvenka	1:0
Željezničar - Rudar (V)	4:0
Iskra - Kikinda	0:0
Vrbas - Varteks	2:0
Leotar - Famos	1:0
Proletar - Maribor	1:1
Jedinstvo (Bih) - Jedinstvo (Br)	5:2
Radnik - Rudar (L)	2:0
Dinamo - BSK	2:2

LESTVICA

Željezničar 14; Dinamo 13; Iskra, Kikinda 12; Novi Sad, Maribor 11; Leotar 10; BSK, Proletar, Vrbas, Jedinstvo (Bih) 9; Varteks 8; Radnik, Crvenka 7; Rudar (L) 6; Famos, Jedinstvo (Br), Rudar (V) 5.

PRIHODNJE KOLO (19. 10.)

Crvenka - Rudar (L), Jedinstvo (Br) - Radnik, Maribor - Jedinstvo (Bih), Famos - Proletar, Varteks - Leotar, Kikinda - Vrbas, Rudar (V) - Iskra, BSK - Željezničar, Novi Sad - Dinamo.

SLOVENSKA LIGA

IZIDI 7. KOLA

Drava - Šmartno	0:3
Zasavje - Mercator	0:5
Mura - S. Primorska	1:1
Unior - Obala	1:0
Železničar - Gorenjska	0:0
Ilirija - Slovan	1:1
Celje prosto	

LESTVICA

Mercator, Šmartno, Mura 10; Zasavje 9; Slovan 8; Sev. Primorska, Unior, Ilirija, Drava 6; Obala 4; Celje 3; Železničar, Gorenjska 2.

PRIHODNJE KOLO (23. 10.)

Gorenjska - Ilirija, Obala - Železničar, Sev. Primorska - Unior, Mercator - Mura, Šmartno - Zasavje, Celje - Drava.

KOLESARSTVO

V NEDELJO V ŠKEDNJU

Klavdij Marušič (Adria) peti

Premočno je zmagal Zerial (Capponi) - V nedeljo zadnja preizkušnja

Na izredno nevarni krožni progi v Škednju se je v nedeljo odvijala predzadnja kolesarska dirka veteranov v letošnji sezoni. Zmagal je s skoraj minutno prednostjo Zerial, glavni protagonist dirke pa je bil nedvomno Eligio Pelizon, ki je vodil trinajst krogov in popustil prav v finalu. Čeprav je poprečna hitrost nizka, je bila celotna dirka izredno borbena, saj ni bilo nastopajočim dano, da bi se vsaj za trenutek odpočili. Po raznih poskusih pobega v prvih dveh krogih, kjer je bil udeležen tudi kolesar lonjerske Adrie Duilio Ferluga, ki pa je nato nastradal zaradi prevelikega napora v začetku, se je na čelu dirke formirala skupina treh kolesarjev Pelizon, Boscolo, Zerial, ki si je kmalu nabrala minuto prednosti, proti desetemu krogu pa 1'40" naskoka, katerega so nato zasledovalci skrčili na slabo minuto. Najaktivnejši med ubežniki je bil Pelizon, kateremu je nato v zadnjih dveh krogih, ko je napadel Zerial, zmanjkalo moči in le malo je manjkalo, da ne bi bil tudi ob tretje mesto po zaslugi Dal Bena, ki je ušel iz glavnine v zadnjem krogu in si z zelo nevarno vožnjo po ovinkih škedenjskih ulic nabral deset sekund prednosti pred Marušičem, kateremu ni uspelo, da bi se mu obdržal na kolesu. Vsekakor je lonjerski kolesar v finalu odlično vozil in si s silovitim sprintom v zadnjem kilometru priboril dobro peto mesto.

Ferluga pa, ki je skušal napasti že v začetku dirke, je zelo zaostal, saj je v tretjem krogu izgubil stik z glavnino zaradi težav z dihanjem in je bil nato prisiljen na zasledovanje. Proti polovici dirke mu je skoraj uspelo, da bi se spet prilepil na rep glavnine, toda ravno takrat je ta reagirala in skušala ujeti trojico ubežnikov, tako da je bil spet prisiljen na zasledovanje, v zadnjih krogih na je popolnoma popustil, kljub temu pa ga je treba pohvaliti, da je dirko, ki je bila morda ena najtežjih v letošnji sezoni, sploh zaključil, ko je vrsta favoritov odstopila še pred polovico tekmovanja.

V nedeljo pa čaka kolesarje zadnja preizkušnja, na krožni ravni progi v Tržiču (60 km - 40 krogov), nakar bodo zaključili letošnjo uradno tekmovalno sezono.

VRSTNI RED NA CILJU

1. Zerial (SCAT/Capponi), ki je 54 km dolgo progo prevozil v 1.47', s poprečno hitrostjo 30.280 km na uro
2. Boscolo (Cottur) 55" zaostanka
3. Pelizon (Cremcaffè) 1'10"
4. Dal Ben (SCAT/Capponi) 1'15"
5. Marušič (KK Adria) 1'25"
6. Colus (Italcantieri) 1'30"
7. Battistutta (Italcantieri) 1'30"
8. Pisani (Cottur) 1'35"
9. Bacchelli (Cottur) 1'50"
10. D'Angelo (Cottur) 1'55"
11. Giustina (Italcantiri) 2'
12. Ferluga (KK Adria) 8'25"
13. Marega (SCAT/Capponi) 9'20".

R. Pečar

SMUČANJE

PRED NOVO SEZONO

Jugoslovani pridno trenirajo

LJUBLJANA — Jugoslovanske reprezentančne vrste v alpskem smučanju že dalj časa vestno trenirajo, saj je tekmovalna sezona že skoraj pred vrati. Medtem ko so člani moške A reprezentance na kondicijskem treningu v Škofji Loki, moška B ekipa, ženske in mladinci, vadijo na prelazu Stelvio v Italiji. Prva moška ekipa, katero sestavljajo Bojan Križaj, Boris Strel, Andrej Kozelj, Jože Kuralt, Miša Magušar in Tone Kozelj pa bo po kondicijskem treningu odšla na sneg, v Tigners pri Val d'Iseru, kjer bo ostala do konca meseca.

Ob koncu pripravljalnega obdobja bodo na sporedu štiri izbirna tekmovanja, iz katerih bo izšla ekipa, ki bo nastopala na mednarodnih prireditvah.

NAMIZNI TENIS

LJUBLJANA — Začelo se je tekmovanje v obeh namiznoteniških ligah, v katerih nastopata v letošnji sezoni iz SRS samo republiški selekciji pod imenom Olimpija.

Moški so odigrali že dve srečanji: v prvem so klonili proti Senti z 2:5, kar je bilo vsekakor pričakovati, saj so v zadnjem prvenstvu zasedli tretjo mesto. Drugo srečanje pa so odigrali proti novosadski Vojvodini in zmagali s 5:2.

V ženski konkurenci pa je pomlajena Olimpija klonila Mladosti z 2:6, saj je ekipa gostov ena izmed najboljših v državi.

ODBOJKA

V PRIJATELJSKI TEKMI

Danes Borovi člani proti prvoligašu CUS

Moška odbojkarska ekipa Bora bo drevi odigrala že peto prijateljsko predprvenstveno tekmo z zastopnikom italijanske prve lige CUS. Srečanje s to šesterko bo tako nadaljevanje neposrednih obračunov, saj je bilo v preteklosti odigranih veliko tekem.

Pri tržaškem univerzitetnem športnem krožku pa letos ni tako, kot bi moralo biti pred pričetkom prvenstva in še posebej v skupini A1. Kot je znano, je njihov trener in igralec Tiborowsky prestopil k drugemu mestnemu prvoligašu ekipi Novalinea, z njim pa naj bi zamenjala klubske barve še Andrea in Roberto Pellarini ter Cella. Kot se govori, pa bodo v prihodnjem prvenstvu igrali za CUS Manzin, Braida, Trost in Fabio Pellarini. Do dokončnega dogovora med mestnima prvoligašema še ni prišlo, pa čeprav se bo prvenstvo pričelo 29. t.m.

Tako je težko reči, kdo bo drevi igral za CUS, toda ne glede na to bo za slovenske odbojkarje srečanje s to ekipo izredno dobrodošlo pri uigravanju in kontroli učinka vseh razpoložljivih igralcev. Že pri srečanju s Salonitom je bilo videti

Posnetek z nedeljske prijateljske tekme v Dolini med košarkarji Brega in Kontovela

TOTIP

1. — 1.	Beniamin Franklin	X
2.	Fielding	X
2. —		n.o.
3. — 1.	Magisano	X
2.	Julinho	X
4. — 1.	Quercino	1
2.	Alis	1
5. — 1.	Viarriz	1
2.	Aqueros	1
6. — 1.	Mequo	2
2.	Primus	2

KVOTE
10 — 1.849.918 lir
9 — 95.900 lir

Totocalcio

Ascoli - Palermo	1
Cagliari - Taranto	X
Catanzaro - Varese	1
Cesena - Sambenedettese	X
Cremonese - Avellino	2
Lecce - Como	2
Modena - Ternana	2
Monza - Brescia	1
Pistoiese - Bari	X
Sampdoria - Rimini	X
Padova - Biellese	1
Grossetto - Teramo	1
Catania - Sorrento	X

NOGOMET

V C LIGI

TRIESTINA JE ODNESLA PRO VERCELLIJU TOČKO

Pro Vercelli — Triestina 0:0

PRO VERCELLI: Castellazzi, Merli, Davanzo, Crotti, Codogno, Balocco, Scandroglio, Musiello, Roda, Magrini, Maruzzo (Masuero).

TRIESTINA: Bartolini, Fontana, Berti, Politti, Schiraldi, Salvadori, Marcolini, Marcato, Dri (od 86. min. Andreis), Trainini, Franca.

SODNIK: Baldi (Rim).

KOTI: 8:2 za Vercelli.

GLEDALCEV: 2000.

Pro Vercelli in Triestina sta si razdelila točki. Tekma je bila na precej nizki tehnični ravni. Obe ekipi sta se bali poraza, zato je igra potekala pretežno na sredini igrišča, kjer se je nagrmadilo največ igralcev. Triestina je s Franco in Marcatom močno okrepila vezno linijo, ki je bila vseskozi nepropustna tako, da domačini praktično niso imeli nobene možnosti za zadetek. V obrambi pa je igral Fontana, ki je zamenjal Lucchetto, ki se je tik pred pričetkom srečanja rahlo poškodoval. S tako sestavo je Triestina praktično zaustavila skromne domačine, ki nimajo solidnih napadalcev, potem ko so v poletnem prestopnem roku prodali svojega najboljšega nogometaša, srednjega napadalca Cavagnetta. Najboljšo priložnost so tako imeli pravzaprav Tržačani, ki so v glavnem delovali preko protinapadov po zaslugi Marcolinija. Prav ta igralec ni izkoristil slabega posega domačega vratarja, ki je izpustil žogo po prostem strelu Franca in tako zamudil dejansko edino zrelo priložnost za zadetek.

Točka, ki jo je Triestina izbojevala v Vercelliju, je vsekakor dragocena, predvsem če pomislimo, da se bo v nedeljo Triestina srečala na domačem igrišču z vodečim Udinesejem. Žal pa tudi tekma v Vercelliju ni razčistila dvomov glede tržaške obrambe in kondicije nekaterih igralcev.

A. K.

ŠAH

NA DRŽAVNEM PRVENSTVU

Rupeni na 6. mestu

V Cioccu co v nadaljevanju državnega šahovskega prvenstva za posameznike odigrali peto in šesto kolo. Tržaški predstavnik Rupeni je najprej premagal Valentija, nato pa remiziral z drugim Tržačanom Spinettijem. Rupeni je tako solidno vsidran v sredini lestvice, medtem ko zavzema Spinetti zadnje mesto.

REZULTATI 4. KOLA:

Zichicchi - Spinetti 1:0, Rupeni - Valenti 1:0, Taruffi - Mariotti 1:0, Passerotti - Messa 1:0, Capello - Trabattoni remi, Toth - De Eccher 1:0, Tatai - Cosulich remi.

REZULTATI 5. KOLA

Cosulich - Zichicchi remi, De Eccher - Tatai 0:1, Trabattoni - Toth 1:0, Messa - Capello 0:1, Mariotti - Passerotti 1:0, Valenti - Taruffi remi, Spinetti - Rupeni remi.

Lestvica je po petih kolih sledeča: 1. Trabattoni 4.5. 2. Tatai, Mariotti 4. 4. Cosulich 3.5. 5. Zichicchi 3. 6. Toth, Rupeni, Capello 2,5. 9. Passerotti, Taruffi 2. 11. Messa, Valenti 1,5, 13. De Eccher 1, 14. Spinetti 0,5.

NOGOMET

V NEDELJSKEM KOLU PRVENSTVA 2. AMATERSKE LIGE

ZARJA OSVOJILA DERBI IN PRVI PAR TOČK

Juventina zmagala na tujem - Poraz Primorca in Brega, obeh na domačem igrišču

Zarja — Gaja 2:1 (2:1)

ZARJA: Puzzer, Rudi Marc (v 46. min. Metlika), Igo Grgič, Žagar, S. Križmančič, Dario Marc, Jakopino, Samese, Darko Grgič, Terčon, Ražem.

GAJA: Kante, Zuzich, Milkovič, Rismondo, Olenik, Branko Grgič, Viviani, Bolcich, Križmančič, Zippo.

SODNIK: Semperboni iz Tržiča.

STRELCI: v 1. min. p.p. Branko Grgič, v 20. min. p.p. Ražem, v 35. min. p.p. Darko Grgič.

KOTI: 11:3.

GLEDALCEV: približno 250.

Trobente, bobni, piščali, vzkliki. Ob tej spremljavi sta se na bazoviškem igrišču pomerili gropajsko - padriška Gaja in bazoviška Zarja. Igralci so «občutili» to srečanje in zato je bila igra živčna, hkrati pa izredno borbena. Že v samem začetku je prišlo do zadetka. Tekla je prva minuta igre, prva akcija s strani Gaje in prosti strel v korist gostov. Streljal je B. Grgič in Puzzerju ni preostalo drugega, kot da pobere žogo iz mreže. Zarja je začela bombardirati vrata Gaje, a je dosegla samo sedem zaporednih kotov. V 20. min. se je Kanteju žoga nerodno izmuznila iz rok, Jakopino je napako izkoristil, podal na sredino, kjer Ražmu ni preostalo drugega, kot da potisne usnje v mrežo. Zarjani so še naprej napadali in sad teh napadov je bil zadetek za katerega je poskrbel Darko Grgič, ki je v osebni akciji preigral obrambo gostov ter s silovitim strelom premagal Kanteja. V drugem polčasu se je Zarja zaprla v obrambo in gajevci so začeli napadati, vendar zelo neorganizirano. Napadalci so se prevečkrat spuščali v posamezne prodore, ki niso prinesli želenih sadov. V zaključnem delu je Zarja spet nekoliko pritisnila in vratar Kante je moral večkrat drzno poseči. Ko je sodnik odpiskal konec smo videli na obrazih zarjanov (in še posebno na obrazu novega trenerja Vojka Križmančiča) veliko radosti, saj je temu prvemu nastopu na trenerskem stolu botrovala zmaga in to je tudi prvi par točk v tem prvenstvu.

Tekma ni bila na visoki tehnični ravni, saj so vsi igralci igrali dokaj živčno, vendar zelo požrtvovalno. Nekaj več je pokazala Zarja in zato je tudi zasluženo zmagala.

Kaal

Sagrado — Juventina 0:1

JUVENTINA: Spessot, Mikluš, Tomažič, Zin, Kamanlè, Edi Tabaj, Panico, Tavčar (Sošol), Gomišček, Gullà, Radikon, 12 Plesničar.

SAGRADO: Padovan, Trevisan, Canusso, Buttignon, Marega, Sgubin, Aristone, Ceglia, Giacomel, Trevisan, Clementin.

STRELEC: v 18. min. p.p. Gomišček.

SODNIK: Antoni iz Trsta.

Juventina je v gosteh dosegla prvo zmago v letošnjem prvenstvu. Štandrežci so že v začetku močno pritisnili na vrata domačinov, ustvarili so vrsto priložnosti za gol, toda streli napadalcev so šli za las mimo vrat. V tem prvem delu igre je bila Juventina res razigrana, prevzela je igro takoj v svoje roke in Radikon, ki je prvič nastopil za štanreške barve ter Gomišček, sta bila neustavljiva. Na sredini igrišča sta odlično zaigrala Tavčar, Zin in Gullà, ki se je v tem prvem nastopu v Juventini izkazal kot odlični vezni igralec. Gol je padel v 18. min. igre, ko je Gomišček izkoristil prosti strel, premagal najprej živi zid in nato vratarja Padovana.

V drugem polčasu so «belo-rdeči» igrali obrambno in so z bistrimi protinapadi večkrat ogrožali vrata domačinov. Odlična obramba Juventine je mirno in urejeno odbijala vse napade Sagrada in dobro varovala pridobljeno prednost do konca tekme.

BIP

Peto kolo 2. AL je bilo povsem uspešno za gostujoče enajsterice, ki so od 16 možnih točk odnesle domov kar 12 točk. Zabeležili smo namreč pet zmag na tujem, dva remija in le eno zmago na domačih tleh.

Edini uspeh je žela bazoviška Zarja v derbiju s pičlo zmago nad Gajo. Za Bazovce je to bil obenem prvi prvenstveni uspeh, ki je prinesel Zarji prvih par točk, s katerimi so Bazovci zapustili rep lestvice, kar pomeni da zamenjava trenerja je Zarji prinesla srečo. Po odstopu Mandaniccija je namreč vodstvo ekipe prevzel V. Križmančič.

Nedeljski zavrtljaj pa nikakor ni bil uspešen za naše ekipe. Breg je doma nepričakovano podlegel Aurisini.

Tudi Trebenci so doma nepričakovano izgubili. Še enkrat je torej bilo razvidno, da čeprav so trebenski napadalci spretni, v obrambi nekaj ne gre.

O ostalih izidih bi v prvi vrsti omenili ponovno zmago ekipe Campanelle, ki tako ostaja sama na vrhu lestvice s polnim številom točk. Za petami ji je ostal le Libertas, ki je tokrat s klasičnim izidom premagal Opicino Supercaffè (prvi prvenstveni poraz). Za to dvojico je praktično ostala praznina. Rosandra proti Zaulam ni šla preko remija, ponovno pa se je dobro izkazala Opicina, ki je nasula Ederi kar tri gole. Razočarala pa je spet Costalunga, ki je proti Flaminiu osvojila le točko.

IZIDI 5. KOLA

Op. Supercaffè - Libertas	0:2
Zaule - Rosandra	2:2
Breg - Aurisina	1:3
Primorec - E. Adriatica	2:3
S. Marco - Campanelle	1:2
Costalunga - Flaminio	0:0
Zarja - Gaja	2:1
Edera - Opicina	0:3

LESTVICA

Campanelle 10, Libertas 9, Aurisina in Ed. Adriatica 7, Op. Supercaffè in Rosandra 6, Opicina, Breg in S. Marco 5. Primorec, Costalunga in Gaja 4, Flaminio 3, Zarja in Zaule 2, Edera 1.

PRIHODNJE KOLO (23. 10.)

Campanelle - Costalunga; Opicina - Primorec; Gaja - Edera; Flaminio - S. Marco; Ed. Adriatica - Op. Supercaffè; Libertas - Zarja; Rosandra - Breg; Aurisina - Zaule.

LESTVICA NAJBOLJŠIH STRELCEV

5 golov: De Bernardi (Libertas) in Zollia (S. Marco)

4 gole: Zorzut (Campanelle) in Pascon (Ed. Adriatica)

3 gole: Zaccaria (Aurisina), B. Kralj (Primorec) in Perlangeli (Rosandra)

2 gola: Ulcigrai (Aurisina), Cadenaro in Strnad (Breg), Babuder in Rauguso (Campanelle), Palcini (Costalunga), Bolcich (Gaja), Lacota (Libertas), Aversa (Op. Supercaffè, Rozman in Privileggi (Opicina), P. Kralj in M. Kralj (Primorec).

B. R.

Breg — Aurisina 1:3 (1:1)

BREG: Chermaz, Rodela, Crevatin, Melon, Dagri, Klun, Lovriha (Kermac), Mikuš, Samec, Cačenaro, Sternad.

AURISINA: Tortolo, Furlan, Perisutti, Andreini, Marzari, Babič, Pertot, Madalen, Caharija, Casagrande, Ulcigrai (Cimador).

STRELCI: v 13. in v 89. min. Ulcigrai, v 16. min. Samec, v 53. min. Caharija.

SOJENJE: dobro.

Srečanje, ki mu je prisostvovalo lepo število gledalcev, je bilo živahno in zanimivo. Končalo se je z zmago gostov. Ti so znali bolje izkoristiti priložnosti za gol. Lahko pa bi se končalo tudi drugače in nihče bi ne imel kaj oporekati. Lepi skupni igri Brega je odgovarjala Aurisina z nevarnim Ulcigraiem, ki se je izkazal za spretnega strelca. V sprednji vrsti je bil dober gradilec igre Casagrande, ki se je izkazal z močnimi in točnimi streli. Za «plave» je gradil igro Lovriha, ki pa je bil zaradi slabosti, primoran zapustiti igrišče, kar se je tudi krepko poznalo.

Po petih minutah igre je Cadenaro izvedel nevaren kazenski strel in kmalu mu je «uslugo» vrnil Casagrande. V 13. min. je v protinapadu Ulcigrai povedel. V 16. min. je na podajo Sternada izenačil Samec. V 43. min. je bil Samec po napaki vratarja blizu zadetka in takoj je Caharija šel za las mimo vratnice.

V začetku d.p. je vstopil Krmec namesto Lovrihe in že je Casagrande streljal mimo vrat. V 10. min. se je Casagrande izkazal s silovitim strelom, ki ga ni Chermaz zadržal. Caharija je bil najprisebnejši in je povedel. V 56. min. Sternad ni imel sreče, saj je zadel prečko. Bolje je šlo Ulcigraiu v 89. min., ko je dosegel tretji zadetek, v trenutkih, ko so se vsi Brežani pred vrati Aurisine borili za izenačenje.

JOLO

Primorec - Edile Adriatica 2:3 (2:3)

PRIMOREC: Pavatič, Angel Milkovič, Husu, Čuk, Marko Kralj, Edvin Kralj, Valter Miljkovič, Možina, Boris Kralj, Pavel Kralj (d.p. Mauro Kralj II.), Mauro Kralj I., št. 14 Denič.

EDILE ADRIATICA: Toppan, Leghissa, Cernivani, Zucca, Zacchinia, Paoli, Smrekar, Vascotto, Villini, Florio (d.p. Russian), Pascon.

STRELCI: v 3. min. Cernivani, v 20. min. Pascon, v 28. min. Mauro Kralj I., v 40. min. Boris Kralj, v 43. min. Pascon. (Vsi v prvem polčasu.)

SODNIK: Milan iz Vidma.

GLEDALCEV: približno 100.

Ponoven poraz Trebencev na lastnem igrišču nam jasno pove, da Primorcu doma ne gre. Tudi tokrat je odpovedala obramba in so tako gostje odnesli obe točki. Tržačani so se predstavili s precej starimi igralci, ki pa so bili zelo izkušeni in so tako najprej izkoristili priložnosti, ki jim je nudila z napakami domača obramba, nato pa dobro branili vodstvo do konca tekme.

Tržačani so prišli v vodstvo že v 3. min., ko je branilec Cernivani poslal predložek pred vrata Primorca. Za žogo sta se z glavo pognala tržaški napadalec in pa trebenski branilec. Nobeden od njiju ni žoge dosegel in to je presenetilo tudi Pavatiča, ki je žogo le gledal kako se je zakotalila v lastno mrežo. Domačini se niso takoj opogumili, tako da so ponovno Tržačani bili bližu gola s Smrekarjem, a ta igralec je sam pred trebenskemi vrati zgrešil. V 20. min. pa jim je uspelo podvojiti z izredno lepo kombiniranim prostim strelom. Tedaj so se domačini le zbudili in se pognali v napad. V 28. min. jim je že uspelo znižati rezultat z Mauro Kraljem I., in v 40. min. celo izenačiti po osebni akciji Borisa Kralja. Tržačani so takoj nato prišli v napad in s precejšnjo lahkoto spet povedli s prisebnim Pasconom. Do konca polčasa je imel ta igralec še eno izredno priložnost za gol a je sam pred Pavatičem nerodno zgrešil.

V drugem polčasu so Trebenci napadali z upanjem, da bi jim uspelo izenačiti. Z medlimi in neorganiziranimi akcijami so malokdaj resno ogrožali dobrega vratarja Toppana. Tržačani so bili zelo nevarni v protinapadih, a večinoma so le branili rezultat. Nekaj minut pred koncem je še sodnik spregledal očitno enajstmetrovko v korist Trebencev. V zadnji minuti pa je splahnela še najizrednejša priložnost, ko sta prej Boris, nato še Mauro Kralj I. nevredno zgrešila že stoodstotni zadetek. Rezultat je tako ostal isti kot v prvem polčasu. Nedvomno bi bil izenačen izid bolj pravičen, a dokler se ne bodo Trebenci v obrambi izboljšali, bo jim le poredkoma uspelo, da odnesejo z igrišča pozitivne izide.

Bruno Križmančič

NOGOMET

V PRVENSTVU 3. AMATERSKE LIGE

PREPRIČLJIVA ZMAGA KRASOVEGA MOŠTVA NAD NERAZPOLOŽENO ENAJSTERICO UNIONA

Nedeljsko kolo je bilo našim ekipam zelo naklonjeno, saj so izbojevale kar štiri pozitivne izide

Union — Kras 2:4 (2:2)

KRAS: Bogatec, Verša, Stranščak, G. Čepar, M. Čepar, Cragnolin, Benčič, F. Cragnolin, Lizzi, Lapi, La Fata, Milinko.

STRELCI: v 14. in 23. min. Colja (Kras), v 32. min. F. Cragnolin (Union), v 45. min. Lapi (Union), v 76. in 90. min Ljubo Milič (Kras).

Kras je slavil prvo zmago v letošnji sezoni. Zaradi slabe igre celočnega moštva je le s težavo strl odpor skromnega Uniona. V prvem polčasu je napadalec Colja dva krat premagal tržaškega vratarja, toda Kras te prednosti ni znal ubraniti do konca prvega polčasa. Domači napadalci so namreč izkoristili dve začetniški napaki branilcev, oziroma vratarja in izenačili.

V drugem polčasu so krasovci zaigrali nekoliko bolje, ozračje pa je bilo še vedno precej napeto. V 59. min. so Verši popustili živci in je reagiral zaradi prekrška Lapija. Sodnik je Krasovega igralca izključil, «rdečebeli» so (čeprav z igralcem manj) uspešno nadaljevali srečanje. Za zmagoviti gol smo morali čakati do 76. min., ko je Ljubo Milič z močnim strelom spravil na kolena domačega vratarja. V zadnji minuti je isti igralec z lepim golom postavil končni izid.

Trener Krasa ni bil preveč zadovoljen z igro svojih varovancev, ker je bil mnenja, da proti Unionu zmaga Krasa ne bi smela biti nikoli v dvomu.

R. B.

Vesna — Giarizzole 0:0

VESNA: Favento, Visintin, Tence, Pribaz, Zucca, Vecchio, Carmeli, Russignan, Zucca, Germani, Rustja, 12 Košuta, 14. Guštin.

V 3. kolu nogometnega prvenstva 3. amaterske lige je domača Vesna igrala neodločeno s solidno ekipo Giarizzol, ki je sestavljena iz mladih in hitrih nogometašev. Križani, med katerimi so bili odsotni Bezin in Skrem, so zadovoljili le v prvem delu igre, medtem ko so v nadaljevanju razočarali svoje številne navijače.

V prvem polčasu so «plavi» ustvarili več priložnosti za gol, ki pa jih niso Rustja in tovariši dobro izkoristili. V drugem polčasu pa so domačini nepričakovano popustili, kar so izkoristili mladi Tržačani, ki so večkrat nevarno ogrožali solidnega Faventa; kljub vsemu pa ni prišlo do gola.

Boljša v vrstah Vesne sta bila vratar Favento in branilec Zucca; omenimo naj še, da je bil zaradi protestov nekaj minut pred koncem tekme izključen kapetan domačinov Germani.

(st)

Piedimonte — Sovodnje 1:1

SOVODNJE: Uršič, Marušič, Zavadlav, Batistio, Kovic, Petejan, Butkovič, Florenin S., Devetak, B. Marson, L. Tomšič, v 2. polčasu je Edi Tomšič zamenjal Devetaka.

STRELCA: v 14. min. p.p. Ghiotto, v 3. min. d.p. Petejan.

Sovodenjci se v prvem polčasu tekme niso dovolj poglobili v igro, kar priča tudi rezultat. V drugem polčasu pa se je stanje spremenilo, saj so takoj izenačili z močnim strelom Petejana, s kakih 35 metrov. Neprestano so ogrožali vrata nasprotnika, toda ni jim uspelo povesti, čeprav smo v vsem drugem polčasu videli akcijo za akcijo, toda do novega gola ni prišlo.

Vsekakor se je poznala odsotnost P. Florenina v napadu in Podverščka v obrambi.

D.

Brazzanese — Mladost 0:1

BRAZZANESE: Morgut, Angelin, Zonca, Tuni, Roldo, Clinec, Gasparin, Buinatti, Cabas, Visintin in Venica.

MLADOST: Ulian, Čotič (v 46. minuti Bettini), Marizza, Faccio, L. Cergolet, A. Gergolet, K. Ferfolja, Rosin, Ferletič, Pahor in G. Ferfolja.

STRELEC: v 35. min. Ferfolja.

SODNIK: Borghes iz Gradišča.

Doberdobska Mladost je v tretjem kolu prvenstva 3. amaterske lige osvojila prvi par prvenstvenih točk na račun Brazzaneseja. Takoj pa moramo povedati, da naša enajsterica ni zaslužila zmage, saj v celotni tekmi skorajda ni ustvarila resnih priložnosti. Tokrat pa moramo pohvaliti celotno obrambo, ki se je po prvih poraznih tekmah nekoliko rehabilitirala. Tudi tokrat je bila šibka točka sredina igrišča, ki skoraj ni dajala razpoložljivih žog napadu, edino Rosin je zelo dobro opravil lastno nalogo.

Tekma se je začela nekoliko slabo za naše igralce, ki so po uvodnih potezah prepustili terensko premoč domačinom, ki pa niso ustvarili resne priložnosti za gol. Naši so odgovarjali s hitrimi protinapadi, ki so večkrat spravljali v nevarnost nasprotno obrambo; te sta vodila Karel Ferfolja in Ferletič, ki je imel delno vlogo polkrila. V eni izmed takih priložnosti so naši tudi povedli. Edini zadetek je dal Karel Ferfolja, ki je z osebno akcijo in odličnim strelom stresel nasprotnikovo mrežo. Po zadetku so naši ustavili igro na sredini igrišča in niso pustili domačinom, da so ogrožali naše vrste.

V drugem polčasu se je igra odvijala skoraj izključno na sredini igrišča, kjer je bila igra zelo grda in brez nobene povezave med obrambo in napadom. V zadnji polovici polčasa so skušali domačini reagirati in so resno stisnili naše fante v kazenski prostor, tu pa se je posebno izkazal Faccio, ki je bil pravi steber obrambe. Doberdobci so le zdržali do konca srečanja in so tako odnesli prvo zmago v letošnjem prvenstvu.

Fabio Gergolet

NOGOMET

BERN — Italija se je predstavila kot kandidat za organizacijo finalne tekme za evropski nogometni pokal narodov za leto 1980.

OBVESTILA

ŠD SOKOL

obvešča, da bo naslednji trening druge odbojkarske ekipe danes, 18. t.m. ob 17.30 v nabrežinski občinski telovadnici.

ATLETIKA

V MNOGOBOJIH

Nova osebna rekorda Bigattona in Ruzziera

Martiniju se je naskok na naslov državnega prvaka ponesrečil

V soboto in nedeljo je bilo na stadionu Valmaura v Trstu deželno tekmovanje v osmeroboju za mladince ter deseteroboju za člane. Tekmovanje, ki ga je organiziral tržaški CUS, je imelo predvsem namen dati zadnjo možnost tržaškemu mladincu Martiniju, da izboljša lastni državni rekord v osmeroboju. Čeprav je imel po prvem dnevu Martini 10 točk naskoka, je v drugem dnevu s slabim rezultatom v skoku s palico zapravil zadnjo priložnost za rekord.

Tekmovanja sta se udeležila tudi dva slovenska predstavnika, in sicer borovec Sandi Bigatton med mladinci ter član Adrie Fabio Ruzzier, med člani. Oba sta tekmovanje pričela brez večjih ambicij, po prvem dnevu pa sta z doseženimi rezultati spoznala, da sta krepko nad osebnima rekordoma. V prvem dnevu sta tudi oba dosegla osebna rekorda v metu krogle ter v višini.

V drugem dnevu je dobre rezultate dosegel Bigatton v zaprekah ter v disku, medtem ko je nekoliko slabše skakal s palico ter metal kopje, kljub temu pa mu je uspelo doseči osebni rekord. Edina grenka kaplja mu je lahko tistih 5 točk, ki so mu še manjkale, da dosež 4.000 točk.

Tudi Ruzzier je pričel drugi dan zelo dobro in je s časom 17"4 na zaprekah za celo sekundo popravil svoj letošnji najboljši dosežek. V metu diska je dosegel normalen rezultat 26,28 m, medtem ko mu je v skoku s palico uspel pravi podvig: po 5 letih je spet preskočil višino nad 3 m (točneje 3,20 m) in se tako približal osebnemu rekordu v tej disciplini, potem ko je moral zaradi raznih poškodb opustiti za dalj časa to panogo.

Prav v metu kopja, ki je ena njegovih najmočnejših disciplin, je Ruzzier razočaral in ni vrgel preko 46,22 m, čeprav je med ogrevanjem vrgel dva meta čez 50 metrov.

V zadnji disciplini 1.500 m je moral, na žalost, teči sam, ker ni imel primerne konkurence in je zato njegov čas le 5'03"5. V skupnem številu točk je tudi njemu ostala grenka kaplja, saj mu ni za 26 točk uspelo doseči njegovega dolgoletnega cilja — 5.000 točk, kljub temu pa je za celih 200 točk izboljšal svoj pet let star osebni rekord. S končnim rezultatom 4.974 točk je tudi zmagal in dosegel gotovo enega svojih največjih rezultatov v športni karieri.

REZULTATI

Mladinci (osmeroboj)

1. Moreno Martini (CUS) 5.229 (100 m - 11"6; daljina - 6,37; krogla - 11,18; višina - 2,05; 110 H - 16"3; disk - 36,94; palica - 3 m; kopje - 44,72)
2. Dotti (Libertas UD) 4.872
3. Bernini (CUS) 4.328
4. Sandi Bigatton (Bor) 3.995 (12"5 - 5,81 m - 10,08 m - 1,65 m 17"9 - 30,66 m, 2,90 m - 33,28 m)
5. Mazzi VV.FF.) 3.870

Člani (deseteroboj)

1. Fabio Ruzzier (Adria) 4.974 (100 m - 21"4; daljina - 5,47; krogla - 9,83 m; višina - 1,60 m; 400 m - 58"6; 110 H - 17"4; disk - 26,28 m; palica - 3,20 m; kopje - 46,22 m; 1500 m - 5'03"5)
2. Alberto Bon (CUS) 4.308

Ruzzier

KOŠARKA

Danes v Dolini dve srečanji

V okviru priprav na bližnja prvenstva bosta danes v Dolini dve košarkarski tekmi.

Ob 15. uri bosta igrala Breg in Sokol s postavama košarkarjev letnika 1965 in mlajši.

Ob 16.15 pa bo tekma med Bregom in Poletom (igralci letnika 1962 in mlajši).

Nogometna tekma med uslužbenci slovenskega in italijanskega dnevnika

Danes se bodo srečali na pravokotniku v Padričah ob 13.30 uslužbenci Založništva tržaškega tiska (Primorski dnevnik) s kolegi SET (Il Piccolo).

ROKOMET

Zmaga ZRN

Zahodna Nemčija je osvojila prvo mesto na mednarodnem rokometnem turnirju v Ljubljani. V zadnji tekmi je premagala Jugoslavijo s 17:16. Drugo mesto je osvojila Danska, ki je odpravila ČSSR s 27:23.

ZSSDI

obvešča, da ima novo telefonsko številko, in sicer 767-304.

Vojko Milkovič in gropajski navijači čestitajo novemu trenerju ŠD Zarja

VOJKU KRIŽMANČIČU

ob njegovi prvi zmagi.

Mitja Gorjup

Kitajski dnevnik

34.

Zato moramo zadevo resno vzeti v roke, je rekel Mao, in za začetek opraviti raziskave. Kot urok, ki poziva delavstvo k srditemu povračilnemu napadu na buržoazijo in druge izkoriščevalske razrede, je Maova direktiva spodbudila razvoj delavske revolucije na tem področju.

Čiang Čing postane svetovalka rdeče armade za kulturna vprašanja

V luči revolucionarne linije predsednika Maa, «piše Jen Ven, «so se revolucionarni književniki in umetniki odtrgali od revizionistične linije Liu Šao-čia in šli med delavce, kmete in vojake. Napisali so številna dela, v katerih so hvalili ali opisovali razredni boj. Narodni festival sodobnih del pekinške opere, ki je bil leta 1964, je bil že del njihovega uspeha. Zmaga revolucije v pekinški operi je v celoti delo predsednika Maa.

Predsednik Mao je z navdušenjem podprl pojav vzornih revolucionarnih del. Leta 1964 si je ogledal baletno predstavo s sodobno revolucionarno temo 'Rdeči ženski oddelek' in dal takoj zatem naslednjo direktivo: 'Usmeritev je pravilna, to je uspeh v revoluciji baleta in umetniška raven je dobra'. Revolucionarne književnike in umetnike je spodbujal, naj nadaljujejo po tej poti in naj v svojem zmagovitem zagonu premagajo vse težave. Večkrat jih je sprejel in jim dal številne pomembne smernice o temah in podobah, ki jih je treba izraziti, ter o napevih in prizoriščih nekaterih vzornih del.

Vzemimo za zgled pekinško opero Ča Čia-pang, ki prikazuje, kako se oddelek, ki ga vodi komunistična partija, spretno in hrabro bojuje proti japonskim napadalcem in kuomintanškim izdajalcem. To delo, je rekel, mora imeti za poglavitno temo oborožen boj. Pokazati mora, kako je oborožena revolucija uničila oboroženo kontrarevolucijo, in se končati z vdorom oddelka v sovražnikovo skrivališče. Poudariti mora odnose med vojaki in civilisti ter napeve, ki upodabljajo junake.

Sijoča maocetungovska misel je razjasnila pot tega vzornega revolucionarnega dela in številnih drugih. Predsednik Mao je tudi pravočasno preprečil Čiang Čing spremembo «Zavzetja tigrove gore», druge pekinške opere s sodobno revolucionarno vsebino, ki jo je občinstvo zelo cenilo. Vse izvirne različice, po katerih so bila narejena vzorna revolucionarna dela, so nastale pred letom 1964. Nekatere so nastale v šestdesetih, petdesetih letih ali še prej. Opera «Sivolaso dekle», zdaj balet, je eno prvih velikih del, ustvarjeno po zaslugi Maovih misli v «Kramljanju o književnosti in umetnosti v Jenanu», ki jih je predsednik Mao zapisal leta 1942. Z adaptacijo vseh teh stvaritev so nastala vzorna revolucionarna dela. Književniki in umetniki so uporabili maocetungovsko misel, razčlenili so močne in šibke točke raznih del, razvili njihove posebnosti in odstranili pomanjkljivosti. Nenehno so razmišljali o temah, o upodobitvi junakov, o napovedih, o glasbeni spremljavi. Storili so prav vse, da so dosegli enotnost revolucionarne politične vsebine in umetniške oblike. Vzorna revolucionarna gledališka dela so kristalizacija njihovih naporov.»

ZGOVORNI KITAJSKI ZIDOVI: Čeprav ne več tako številni kot nekoč, tace bao — stenčasi — še vedno odražajo politični utrip sodobne Kitajske

Čiang Čing je dolgo veljala za napredno književno in umetniško delavko tridesetih let

Avtor članka v «Peking Informations» se vrne k Čiang Čing. Piše: «Leta 1964 se je stremuhinja Čiang Čing (takrat je bila še nesporno zvesta Mao Ce-tungova žena, op. pis.), vrinila na nacionalni festival opere s sodobno temo. Iz tistega časa je tudi izjava Čiang Čing, ki so jo njeni pomagači — strokovnjaki za poneverjanje zgodovine — označili za zgodovinski dokument revolucije na književnem in umetnostnem področju. Če bi verjeli njihovemu mnenju, proletarska književnost in umetnost na Kitajskem nista nikoli obstajali. V resnici pa je predsednik Mao že leta 1942, potem ko je iz vseh zornih kotov in znanstveno povzel temeljno izkušnjo delavskega književnega in umetnostnega gibanja v naši državi in v tujini, zapisal svoje nesmrtne misli v «Kramljanju o književnosti in umetnosti v Jenanu». Poudaril je, da morata književnost in umetnost služiti delavcem, kmetom in vojakom, ter odločno razmejil književnost in umetnost delavstva od književnosti in umetnosti izkoriščevalskih razredov. Proletarska linija na tem področju je svetilnik, ki kaže pot kitajski revoluciji in njene cilje na tem področju. Objava «Kramljanja» je pomenila vstop delavske književnosti in umetnosti na Kitajskem v veliko in novo obdobje.»

Ob branju tega članka sem se spomnil, da je poleg Maovih «deset glavnih odnosov» prav to njegovo delo iz leta 1942 danes na Kitajskem v vseh partijskih organizacijah temeljni politični dokument za preučevanje vprašanj o umetnosti. To je vsekakor zanimivo.

Jen Ven nadaljuje: «V pismu, naslovljenemu leta 1944 gledališču pekinške opere v Jenanu, je predsednik Mao nakazal usmeritev pekinške opere v revoluciji. Takrat je rekel: 'Zgodovino ustvarja ljudstvo. Za staro opero, kot tudi za vso staro umetnost in književnost, ki je odtujena ljudstvu, lahko rečemo samo, da je izmeček. Na odru vladajo gospodje in gospe, gospodiči in gospodične. Zdaj ste popravili to napako zgodovine in spet uveljavili zgodovinsko resnico, s tem pa vdihnili novo življenje stari operi.'

Po ustanovitvi Ljudske republike Kitajske leta 1949 sta dala predsednik Mao in partijski centralni komite številne smernice za to dejavnost. V pol stoletja revolucionarnega boja so naši književniki in umetniki ter amaterji napisali številna kvalitetna dela, ki so jih navdihnile pesmi predsednika Maa in Lu Hsünova dela. Vse to pa je iz zgodovine izbrisala z eno samo potezo zločinska četverica. Da bi prikrili svoje prevare, so Čiang Čing in njeno spremstvo obtoževali izvirna dela, ki so bila podlaga za nova, da so škodljiva besedila in strupene zeli, ter prepovedali, da se objavljajo in uprizarjajo. Politično so preganjali njihove avtorje in jih celo ponižali na raven kontrarevolucionarjev. Poleg tega so prepovedali oznako «priredba» na vzornih delih, da bi jih tako prikazali kot izvirna. Čiang Čing je dolgo veljala za napredno književno in umetniško delavko tridesetih let. To je laž, če razjasnimo njeno preteklost.»

Uredništvo, uprava, oglasni oddelek,
TRST, Ul. Montecchi 6 PP 559 — Tel. 79 38 08 79 46 38 79 58 23 76 14 70
Podružnica Gorica, Ul. 24 Maggio 1 — Tel. 83 3 82 57 23
Naročnina
Mesečno 2.500 lir — vnaprej plačana celotna 25.000 lir. Letna naročnina za inozemstvo 38.000 lir, za naročnike brezplačno revija «DAN».
V SFRJ številka 2,50 din, ob nedeljah 3,00 din, za zasebnike mesečno 35.00 letno 350,00 din, za organizacije in podjetja mesečno 47,00, letno 470,00 din
Poštni tekoči račun za Italijo Založništvo tržaškega tiska, Trst 11-5374

PRIMORSKI DNEVNIK

Za SFRJ Žiro račun 50101-603-45361 «ADIT» - DZS - 61000 Ljubljana, Gradišče 10/II. nad. telefon 22207
Oglasi Ob delavnikih: trgovski 1 modul (šir. 1 st., viš. 43 mm) 13.000 lir. Finančno-upravni 600, legalni 600, osmrtnice 250, sožalja 300 lir za mm višine v širini 1 stolpca. Mali oglasi 150 lir beseda. Ob praznikih: povišek 20%. IVA 14%. Oglasi iz dežele Furlanije-Julijske krajine se naročajo pri oglasnem oddelku ali upravi. Iz vseh drugih dežel v Italiji pri SPI.
Odgovorni urednik Gorazd Vesel
Izdaja in tiska ZTT Trst
Član italijanske zveze časopisnih založnikov FIEG

V VZDUŠJU RAZČIŠČEVANJA ODNOSOV MED STRUJAMI

Politične pobude v prihodnjem letu v ospredju današnje seje CK PSI

Jabolko spora je določitev datuma kongresa stranke

RIM — Mnogi so mnenja, da je današnja seja centralnega komiteja socialistične stranke pravzaprav «minikongres», čeprav ima določitev datuma 41. kongresa PSI komaj na dnevnem redu. Stranka bo morala namreč po enoletnem zapletenem obdobju, kolikor jo ločuje od razočaranja 20. junija (ko je prejela nekaj manj kot 10 odstotkov glasov), preveriti svojo politiko in si določiti strateške ter taktične cilje v prihodnjem letu, ki ga bodo označevale upravne volitve sredi pomladi in zimske volitve predsednika republike.

O pobudah, ki naj bi tudi pred javnostjo prešle ozke okvire programskega sporazuma, ki so ga socialisti podpisali, čeprav niso o njem preveč prepričani, so razpravljali že na seji pristašev poslanca Mancinija, na sestanku deželnih in pokrajinskih tajnikov stranke, v večkratnih posegih tajnika Craxija in v niegovih razmišljanjih o razlogih krize levičarskega zavezništva v Franciji.

Socialistom je orogramski sporazum oretesna obleka, medtem ko baza članov in simoatizerjev meni, da je potreben odločen boj proti demokristianom in zato tudi proti komunistom, katere socialisti dolžijo, da si za vsako ceno želijo dogovora z Zaccagninijevo stranko.

Toda baza je orepričana tudi, trdijo sami socialistični voditelji, da potrebuje stranka jasno začrtano politično linijo, da ne bo izpostavljena nevarnosti kolebanja enkrat na levici, drugič na desnici KPI. Prav ta kolebanja so namreč v demokrščanskih vrstah vzbudila utvaro, da bi bilo morda mogoče obnoviti sodelovanje levega centra, kar prav socialistična baza najodločneje odklanja.

CK PSI bo moral torej določiti datum novega kongresa. Craxi bi rad sklical najvišji organ stranke prihodnjo pomlad, toda Mancini se s tem ne strinja in predlaga, naj bi kongres odložili do zime 1978, ko bo izid bitke za Kvirinal že znan.

Čemu je pravzaprav datum kongresa tako važen? Mancinijevi pristaši se boje, da bi preostro poudarjanje levičarske alternative na kongresu onemogočilo oblikovanje zavezništev, ki so potrebna za izvolitev socialističnega predsednika republike. Obenem je Mancini prepričan, da bi izvolitev socialista na Kvirinal toliko navdušila simpatizerje in volivce stranke, da bi ji ne zamerili, če bi stopila v vlado s KD. Toda večina v stranki meni, da bi socialisti lahko stopili v vlado samo, če bi komunisti bili v vladni večini. Pač pa se boje volilnega poraza na upravnih volitvah, če se bo nadaljevalo sedanje kolebanje.

Poglejmo še, kakšna so zavezništva med strujami, ki sestavljajo socialistični CK. Dobro tretjino predstavlja novo zavezništvo med De Martinom in Manco, ki trdi, da moda De Martino biti novi predsednik republike. Okoli tajnika stranke se zbira «arhipelag» drobcev struj: avtonomisti, bivši Mancinijevi pristaši, bivši De Martinovi pristaši, del levice (Signorile - Cicchitto). Tretjo skupino sestavljajo Manciniju zvesti in končno drugi del nekdanje Lombardijeve levice, ki se zbira okoli Achillija in Codignole in si ustvarja trdno osnovo med članstvom, noče pa sodelovati z vodstvom stranke.

CANDIDA CURZI

Sodni postopek proti Kapplerju v ZR Nemčiji?

RIM — Vojaško sodstvo, ki je zadolženo za preiskavo o begu nacističnega vojnega zločinca Herberta Kapplerja 15. avgusta iz vojaške bolnišnice «Celio», je poslalo državnemu pravdništvu sodišča v Luneburgu (ZRN) kopije vseh aktov o sodnem postopku, na osnovi katerega je bil Kappler obsojen na dosmrtno ječo. Akte so zaprosili sami zahodnonemški sodniki, ki so sprožili preiskavo o delovanju krvnika Ardeatinskih jam z možnostjo, da ga obtožijo med drugim umora.

Medtem je na zasedanju socialistične internacionale v Madridu predsednik zahodnonemške socialnodemokratske stranke Willy Brandt javno ponazoril svoje in strankino stališče do Kapplerjevega primera. Z ene strani je kot voditelj SPD pa tudi v imenu socialistične internacionale odločno obsodil dogodek ter ga označil kot kršitev italijanskega prava, z druge pa naglasil, da ne bodo zahodnonemški socialni demokrati nikoli pozabili dogodkov iz druge vojne in da so pripravljeni na nov boj proti fašizmu in nacizmu. Udeleženci zasedanja so Brandtove besede sprejeli z navdušenim ploskanjem.

Napeto pričakovanje v Nemčiji

Pred sedežem zahodnonemške vlade, kjer se zbira krizni štab, ki mu je poverjena nelahka naloga, da sprejema odločitve v zvezi z ugrabitvijo predsednika nemških industrijcev Schleyerja in s preusmeritvijo Lufthansinega letala, se noč in dan zbira množica radovednežev (Telefoto ANSA)

PROCES ZARADI UGRABITVE LUIGIJA MARIANIJA

Z ugrabitvami so financirali boje med misovskimi strujami

Tako trdi bivši «federale» iz Brindisija Martinesi - Odkupnina naj bi služila posl. C. Mancu, sedaj predstavniku «democrazia nazionale», da bi prevzel Almirantejevo mesto na čelu stranke

TARANTO — Ugrabitev bančnega funkcionarja iz Lecceja Luigija Marianija (moža so ugrabili julija 1975 ter izpustili po 49 dneh, potem ko je družina izplačala 280 milijonov lir) je organizirala neka skupina neofašistov v politične namene. Glavni cilj je bil polastiti se vodstva MSI ter izriniti s tajniškega mesta Giorgia Almiranteja, čigar mesto naj bi prevzel Clemente Manco, tedaj vodja najbolj skrajne struje MSI, sedaj pa glavni predstavnik «zmerne» desničarske stranke «democrazia nazionale», ki je nastala iz razkola MSI.

O vsem ten «političnih» prigodah so včeraj govorili na procesu pred poratnim sodiščem v Tarantu, saj je eden od obtožencev — skupno jih je trinajst, med njimi pa je tudi domnevni mozlec sodnika Occorsia Pier Luigi Concutelli — izročil sodišču in časnikarjem 112 strani obsegajoč sveženj z izčrpnim prikazom političnega ozadja in samega poteka ugrabitve. Obtoženec, ki se je odločil, da razkrinka vse ozadje ugrabitve, je Luigi Martinesi, bivši «federale» v Brindisiju in nato občinski svetovalec iste stranke, poleg tega pa uslužbenec v uradu poslanca Clementeja Manca.

Prav posl. Manco je skupaj s fašisti iz razrih krajev koval zaroto proti Almiranteju, ker je nasprotoval njegovi politiki «dvoprsnega suknjiča». Zato se je povezal z najbolj skrajnimi neofašističnimi frakcijami — «ordine nuovo», «avanguardia nazionale» in drugimi — katerih pristaši naj bi se aktivno angažirali v MSI in na ta način premaknili na Mancovo stran politično os. Toda za tak načrt so potrebovali veliko denarja, zato so se odločili za ugrabitev premožnega bankirja. Martinesi v svojem «dosjeju» trdi, da je bil Manco obveščen o načrtu ugrabitve in da je celo del denarja, ki ga je izplačala družina, šel skozi njegove roke. Prav Manco naj bi zagotovil Martineseju, da denar ni bil «memoriziran» — se pravi, da si policija ni prepisala številk bankovcev — s čimer je posredno povzročil aretacijo nekega misovskega aktivista, kateremu je Martinesi posodil 600 tisoč lir iz odkupnine v prepričanju, da gre za «čist» denar. Ko pa ga je aktivist — po imenu Luceri — začel trošiti, se je kmalu znašel v zaporu.

Martinesijeva dokumentacija ne pojasnjuje, zakaj niso izpeljali načrta o «strmoglavljenju» Almiranteja. Dejansko se je Manco v nekem trenutku umaknil ter prešel na nasprotni breg, namreč k onim, ki so Almiranteju očitali, da vodi preveč «odločno» politiko do KD, in so nato ustanovili «democrazia nazionale».

Posl. Manco seveda zanika vse Martinesijeve trditve. Proces zaradi ugrabitve Luigija Marianija bo danes prekinjen, da bi sodniki lahko mirno proučili «dosje». Ob jutrišnji obnovitvi bodo najprej zaslišali prav Clementeja Manca. (tm)

Tudi golpist Micalizio na začasni svobodi

RIM — Rimsko prizivno sodišče je tudi Giacomu Micaliziu, palermskemu zdravniku, ki ga skupaj s 76 «kameradi» dolžijo poskusa državnega udara pod vodstvom «črnega princa» Junija Valeria Borghesea, odobrilo izpust na začasno svobodo. Odločitev, ki je bila deležna precejšnjih kritik, naj bi sodnikom narekovalo slabo zdravstveno stanje obtoženca, ki je že nekaj mesecev na zdravljenju zaradi srčnih motenj. Prav nič se ne bi čudili, če bi tudi Micaliziu prostost, za katero je sicer moral položiti 10 milijonov lir kavcije, tako dobro dela kot polkovniku Bertiju. Bivši poveljnik gozdnih čuvajev iz Cittaducale je ob pričetku procesa komajda govoril in ni vstal z bolniške nosilnice, medtem ko sedaj lahko pride v sodno dvorano malodane skakljaje.

Med včerajšnjo obravnavo so tudi pričeli brati zapisnike pričevanj, ki so jih zbrali med preiskavo o Torquatu Nicoliju. Vendar obtoženca in «super priče» ob nem včeraj ni bilo na sodišče. Kakor Rema Orlandinija je tudi Nicolija k sodelovanju s SID pritegnil kapetan La Bruna, s katerim se je srečal v Švici. Obveščevalni službi je posredoval številne podrobnosti o cripra,ih na «usodno noč» 7. decembra 1970 in več podatkov o drugih prevratniških dejanjih. Spioti je SID obveščal tudi o osebnih stikih z golpisti med temi se je večkrat srečal prav z Micaliziom.

Fulvio Casali

OB URADNIH NAJ BI ZDA SKLEPALE ŠE DODATNE SPORAZUME

TAJNA DEJAVNOST BELE HIŠE ZA OBNOVITEV ŽENEVSKIH POGAJANJ O BLIŽNJEM VZHODU

Pogovori med predstavniki ZDA in PLO o morebitni spremembi resolucije 242 OZN

KAIRO — Arabske države in palestinske organizacije sploh še niso uradno odgovorile na ameriško - izraelski «delovni načrt», ki naj bi odstranil nasprotstva proceduralnega značaja za ponovno sklicanje mirovnih pogajanj za Bližnji vzhod, ko je telavivski dnevnik «Haarec» zatrdil, da so ob uradnem dogovoru podpisali še tajnega. O ameriški tajni diplomatski dejavnosti, tokrat o razgovorih s predstavniki Organizacije za osvoboditev Palestine, pa naj bi poročali zastopniki skupine «Al Fatah» v egiptovskem glavnem mestu.

Bolj senzacionalno in zaskrbljujoče obenem je poročanje izraelskega dnevnika. V ponedeljkovi izdaji je «Haarec» namreč objavil dopis iz Washingtona, ki se sklicuje na dobro obveščene kroge. Ti viri naj bi potrdili domnevo ali vsaj sum precejšnjega dela političnih opazovalcev, da se ameriški predsednik Carter, njegov zunanji minister Vance in izraelski kolega Dajan niso omejili zgolj na «proceduralne ovire», temveč da so se tudi poglobili v vsebino morebitne ženevske konference.

«Tajni dvostranski dokument» naj bi vnaprej in zelo jasno določal, da se predstavniki PLO na noben način in v nikakršnem svojstvu ne bodo udeležili mirovnih pogajanj za Bližnji vzhod. Poleg tega pa naj bi Američani zagotovili Izraelcem, da ne bodo delegacije, ki bodo končno posedle okoli pogajalne mize, razpravljale o «vprašanju morebitne ustanovitve palestinske države». Dejansko tajni ameriško - izraelski dogovor odklanja poglavitne zahteve večjega dela arabskega sveta.

Sicer sta obstoj dodatnega sporazumnega dokumenta zanikali obe strani. Glasnik izraelskega zunanjega ministrstva je izjavil, da je ameriški dopisnik časopisa «Haarec» zamešal poročilo o vsebini ameriško-izraelskih pogovorov z uradnimi sporočili. Ameriško tajništvo za zunanje zadeve je bilo bolj skopo z izjavami, kajti zatrdilo je, da v «podpisanem dokumentu niso dosegli sporazuma o teh vprašanjih», vendar pa je Bela hiša «seznanjena s skrbmi telavivske vlade».

Medtem ko si Izrael v prvi vrsti prizadeva, da palestinske osvobodilne organizacije ne bi sodelovale na mirovni konferenci, je prvenstvena skrb le-teh, da bi se je udeležili v prvi osebi in polnopravno. Tega pa jim ne omogoča resolucija 242 varnostnega sveta OZN, ki so jo določili za osnovo pogajanj za mirljubno ureditev položaja na Bližnjem vzhodu. O spremembi besedila, točneje o dodatku, ki bi zamenjal pojem «palestinskih beguncev» z jasno opredelitvijo o «palestinskem narodu in njegovih zakonitih pravicah, se je govorilo že pred časom, vendar so Palestinci takrat zanikali kakršnekoli stike z ZDA. Pod tem pogojem bi namreč PLO sprejela resolucijo in tako zadostila mednarodno-pravnim zahtevam.

«Zasebne izjave» kairskih predstavnikov organizacije «Al Fatah» naj bi nadalje pričale o že znanih nesoglasjih med Egiptom in Sirijo, ki se nanašajo predvsem na pravno ureditev morebitne palestinske države v Cisjordaniji. Zadnji predlog PLO o istem vprašanju pa uradna mednarodna zagotovitev, da bo do ustanovitve samostojne palestinske države prišlo, vendar je še ne bi določili meja.

Verodostojnosti izjav ni mogoče preverjati, vendar pa sta pomembni dve ugotovitvi, ki ne odkrivata nobene skrivnosti, vendar pa tudi ne odpravljata upravičenih skrbi za mirljubno rešitev arabsko - izraelskega spora. Prva zatrjuje, da sta se Washington in Tel Avi sporazumela za ne-rešitev, to je za stanje, ki stalno niha med vojno in mirom. Z drugo pa palestinski predstavniki izražajo prepričanje, da se tudi tokrat Arabci ne bodo v celoti sporazumeli in dosegli najpravičnejšo rešitev za palestinski narod. (bp)

TITOGRAD — Včeraj so zaznamovali v Črni gori potresni sunek srednje jakosti. Epicenter se je nahajal približno 40 km jugovzhodno od glavnega mesta Titograda. Po uradnih sporočilih ni potres zahteval človeških žrtev pa tudi gmotne škode ni povzročil.

TRIPOLIS — Včeraj je dopotovalo na nekajdnevni obisk v Libijo odposlanstvo komunistične partije Francije, v katerem so Jean Kanapa, Louis Odru in Elie Mignot. Gre za prvi uradni obisk francoskih komunistov v tej državi.

Julija letos se je mudila v Libiji delegacija KPI pod vodstvom Giancarla Pajette.

WASHINGTON — Vrhovno sodišče ZDA je z včerajšnjo razsodbo dovolilo pristajanje francosko - angleškega nadzvočnega potniškega letala «concorde» na newyorškem letališču Kennedy.

TELEFONSKI POZIV SKUPINE «MARA CAGOL» TISKOVNI AGENCIJI ANSA

BR zanikajo odgovornost za ugrabitev turinskega mogotca Guglielma Lioreja

Obenem opozarjajo sredstva javnega obveščanja, naj ne nasedajo provokacijam

TURIN — Včeraj dopoldne je domnevni pripadnik tako imenovanih «rdečih brigad» v telefonskem pogovoru s tukajšnjim uredništvom agencije Ansa odločno zanikal, da bi njegova organizacija ugrabila 64-letnega magnata Guglielma Lioreja. Opozoril je sredstva javnega obveščanja, naj ne nasedajo provokacijam, naj torej ne prtijo odgovornosti za napad na možakarja «rdečebrigadistom», sicer bodo ti ustrezno ukrepali. Prikriti grožnji je sledila gromovita izjava: «Tu turinski steber "rdečih brigad" Mara Cagol».

Demanti BR ni presenetil preiskovalcev. Ti so namreč že od vsega začetka izključili, da je ugrabitev politične narave, prav tako niso verjeli v verodostojnost predsinočnjega telefonskega poziva v Milanu, s katerim je neznani moški javil, da si odgovornost za zločinsko dejanje lastijo BR. Milanskim urednikom Anse je pojasnil, da bodo ugrabitelji «fašista» Lioreja umorili, če ne bodo izpuščeni iz zapora vodja «rdečih brigad» Renato Curcio in njegovi pomagači Ferrari, Ognibene in Franceschini. Pristavil je, da mora vlada sprejeti zahtevo najpozneje v 24 urah, sicer bo neposredno kriva za Liorejevo usmrtitev. Ultimat se je časovno kajpak iztekel, a medtem so BR, kakor rečeno, zanikale, da so vpletene v zadevo.

Guglielmo Liore je lastnik veleblagovniške mreže «Conti», ki deluje sicer le na živilskem področju (samo v Turinu je 10 prodajnih enot, nadaljnji dve pa sta v Orbassanu in Carmagnoli) ter je poimenovana po njegovi ženi Elisabetti Conti. Zakonca imata štiri sinove v starosti 16 do 38 let.

Žrtev je izginila okrog 10. ure v nedeljo dopoldne kakih 500 m od jahališča «La Staffa» pri San Dalmazzu med Stupinigijem in Vinovom. Konj se je vrnil na jahališče brez jezdeca, se pravi Lioreja, a edino sled za izginulim pomeni jahalni bič, ki so ga preiskovalci našli na travniku nedaleč od jahališča. Delo preiskovalcev je toliko težje, ker zahaja na okoliško območje ob prazničnih dneh veliko lovcev, torej oboroženih mož, med katere se banditom ne bi bilo težko pomešati.

Po prevzemu odgovornosti za ugrabitev iz vrst namišljenih «rdečebrigadistov» in po omenjenem demantiju se menda ugrabitelji niso oglasili, pač pa so sporočili Liorejevemu sinu Dariu že nekaj ur po dogodku, naj izbere zaupnega človeka, ki bi vzdrževal stike med žrtvino družino in banditsko tolpo. (dg)

ANTONIA SAUA NAŠLI MRTVEGA

NUORO — Gasilci so včeraj našli trupelce 5-letnega Antonia Saua, ki so ga starši že od petka pogrešali. Ležalo je na dnu 12 m globokega hranilnika s premerom 5/6 m, v katerega se izteka nesnaga iz greznic Tonare, to je iz sredica občine s približno 3.000 dušami, kjer je bival malček. Krajevni zdravnik ni na truplu zasledil znakov nasilja, vsekakor bo danes dopoldne obdukcija, ki bo pokazala, če je otrok umrl zaradi zadušitve ali nasilnega dejanja.

CAMPOBASSO — Iz kaznilnice v Larinu je pobegnilo predsinočnjim pet zapornikov, potem ko so speljali na led in laže ranili dva od skupno treh (!) paznikov.

Nekaj pred 13. uro včeraj je karabinjerjem uspelo zajeti najnevarnejšega iz skupine ubežnikov, sicer 27-letnega Cira Panariella iz Neaplja, ki mora «sedeti» zaradi poskusa umora do l. 1985.

Kmalu bodo zvišali zavarovalne tarife

RIM — Predsednik republike Leone bo vsak čas podpisal odlok, ki «prilagaja» maksimalne vsote, ki so jih zavarovalnice dolžne plačati v primerih prometnih nesreč (za smrtne žrtve, za ranjence, za škodo) na 50, 20 in 5 milijonov.

Odlok, ki ga je že pregledal in odobril računski dvor, bo objavljen še ta teden, če ne bo zapletajev.

Razumljivo je, da bo sklep vplival na znatno zvišanje cene zavarovalnih polic. Združenje zavarovalnic ANIA je že poudarilo, da bo do konca meseca sporočilo pristojnemu ministrstvu za industrijo podatke in zahteve po zvišanju zavarovalnih tarif za prihodnje leto.

HAVLU, LEDERERJU, ORNESTU IN PAVLIČKU SODIJO ZARADI «PREVRATNIŠKIH DEJANJ»

Praški proces: že spet «priznanja»!

PRAGA — Ob odsotnosti predstavnikov tiska in očitni neiskreni zadregi (češ, kaj bi kalili beograjsko konferenco in dajali duška zagovornikom helsinške listine) se je pred kazenskim sodiščem pričel proces proti štirim disidentom, predstavnikom «charte '77». Gre za dokaj znane osebnosti: časnikar Jiri Lederer, dramaturgi František Pavliček, Vaclav Havel in Ota Ornest. Obtoženi so «prevratniških dejanj» proti češkoslovaškemu režimu.

Pri tem ne gre pozabiti, kdo so ti ljudje, ki jih je češka policija zaprla januarja letos, nekaj tednov po objavi poziva oblastem k dialogu o izvajanju republiške ustave, znanem pod geslom «charta '77». Jiri Lederer je mesecih «praške pomladi» delal kot urednik partijskega glasila, obsojen, ker je kritiziral poljskega voditelja Gomulko preden so ga v Varšavi odstranili s političnega prizorišča, je tedaj odsedel osem mesecev v ječi.

Oto Ornest, ki tvega obsodbo od treh do desetih let, ker ga dolžijo «vohunskih stikov», je bil član KPČ in ravnatelj praških mestnih gledališč.

Vacl va Havela uvrščajo v sam vrh evropske moderne dramaturgije, čeprav njegovih del sedaj na Češkem ne predstavljajo več.

František Pavliček je prav tako znan dramaturg. Bil je član CK KPČ, iz katerega so ga izključili v mesecih «normalizacije». Vsekakor se Pavliček kljub temu še vedno prišteva med komuniste.

Kratki življenjepisni podatki povedo več kot kopica besed. Težko je tu govoriti o «vohunih» ali «prevratnikih», pač pa za ljudi, ki se po sovjetski zasedbi in «normalizaciji» niso sprijaznili s poplitvijo političnega in kulturnega življenja in skušajo, v mejah zakonitosti, ohraniti živa spomin in upanje v izgradnjo socializma s človeško podobo.

O poteku sodne obravnave ni informacij, tudi zato ne, ker je policija pred sodiščem pripravila vse prijatelje obtožencev, ki so se skušali prenititi do sodne dvorane.

Pač pa se je izvedelo, da je prvi obtoženec, Ota Ornest, «priznal» svojo krivdo in svoje «vohunske stike». Že dejstvo, da sloni na «priznanju» (kako naglo se spomin vrača k srhljivim procesom proti Stalinovim nasprotnikom v tridesetih letih in na praško razpravo z Rudolfom Slanskim!), meče kaj čudno in mračno senco na ta proces, neglede na to, kako se bo zaključil. (st. s.)

RADIO TELEVIZIJA

TOREK, 18. OKTOBRA 1977

ITALIJANSKA TV
Prvi kanal

12.30 *Argumenti: Umetnost*
13.00 Oddaja za potrošnike
Po poletnem premoru začenja s svojimi rednimi oddajami ciklus pogovorov s strokovnjaki, s političnimi predstavniki in predvsem gledalci o perečih problemih vsakdanjega življenja. Tokrat so pravzaprav oddajo razdelili v dva dela. Torkov bo namenjen potrošnikom, četrtkov pa splošno državljanom in njegovim pravicam — dolžnostim.
13.25 Vremenska slika
13.30 DNEVNIK in Danes v parlamentu
15.30 *Iz Rima:* ROKOMET *Royal Belgie - Fernet Branca*
17.00 Amedeo Nazzari
17.05 Glasbena oddaja
17.25 *Rožnati panter — risanka*
17.35 Kamenje govori
18.00 *Argumenti:* Etnologija
18.30 DNEVNIK 1 — *Kronike*
19.05 SPAZIOLIBERO Programi pristopanja k TV
19.20 MAMA NA ŠTIRIH KOLESIH — *TV film*
19.45 Almanah in Vremenska slika
20.00 DNEVNIK
20.40 ZADNJI TRIJE DNEVI — *zaključno nadaljevanje*
21.45 *Odprta škatla*
22.45 Filmske premiere
23.00 SPAZIOLIBERO Programi pristopanja k TV DNEVNIK, Danes v parlamentu in Vremenska slika

Drugi kanal

12.30 Vidim, slišim, govorim
13.00 DNEVNIK 2 — *Ob 13. uri*
13.30 *Evropske luke* — MARSEILLE
17.00 PROGRAMI ZA MLADINO: *Gorila lila — Risanka*
17.10 Trideset minut za mladino
18.00 Otroci danes
18.25 Iz parlamenta in DNEVNIK 2 — *Šport*
18.45 Ridolini prende moglie
19.00 SUPERGULP! — *risanke Vremenska napoved*
19.45 DNEVNIK 2 — *Odprti studio*
20.40 DNEVNIK 2 — ODEON
21.30 SEDOTTA E ABBANDONATA — *film*
Film je režiral Pietro Germi. V glavnih vlogah nastopajo Stefania Sandrelli, Sero Urzi, Umberto Spadaro, Lando Buzzanca itd.
Nocojšnji film je drugi po vrsti, ki ga je Genovežan Pietro Germi posvetil Siciliji kot simbolu najrazličnejših in večkrat najbolj nazadnjaških navad in tabujev Italije. Prvi, ki je po mnenju kritikov bolj uspel je obravnaval vprašanje ločitve, medtem ko je v drugem Germi posvetil pozornost kršenju družinske časti. Cel razplet, kakor tudi zaključek se razvija v smislu konvencij, nikoli pa ne v iskanju pravih vzrokov in tozadevnih rešitev. V filmu smeha ne manjka, vendar je največkrat zelo grenak.
Ob koncu DNEVNIK 2 — *Zadnje vesti*

JUGOSLOVANSKA TV
Ljubljana

8.30 ,10.30, 14.30 TV V ŠOLI Nemščina, Zapuščena gnezda, Geometrija, TV vrtec, Očetov poklic, Dohodek v TOZD, Risanka, Prirodoslovje.
16.05 ŠOLSKA TV: Projekcije geografskih kart
17.10 Dogodivščine morskega konjička
17.25 Črna puščica
17.50 OBZORNIK
18.05 *Muppet show — zabavna oddaja*
18.35 *Jugoslovanska trimska televizija*
19.15 *Risanka*
19.30 DNEVNIK
20.00 OČI KRITIKE
20.40 *Obrazi jazza*
22.10 DNEVNIK
22.25 *Rokomet:* CELJE - SLOVAN

Koper

19.30 ODPRTA MEJA
19.55 Otroški kotiček
20.15 DNEVNIK
20.35 RIMSKA NEDELJA — *film* Film je režiral Anton Giulio Majano. Nastopajo: Sofia Loren, Maria Fiore in Renato Salvatori.
22.15 Aktualna tema
22.45 Narodna glasba

Zagreb

16.00 TV V ŠOLI
17.15 DNEVNIK
18.15 Dokumentarec
19.30 DNEVNIK
20.00 Aktualnosti
20.50 Akcije
21.00 VELIKA VOJNA — *film*

SVICA

9.30, 10.00 TV V ŠOLI
18.00 DNEVNIK
19.10 DNEVNIK
19.55 Il regionale
20.30 DNEVNIK
20.30 DNEVNIK
20.45 ZBUDI SE IN UBIJ — *film*
22.45 Pogovori
23.45 *Športne vesti*

TRST A

7.00, 8.00, 10.00, 11.30, 13.00, 14.00, 15.00, 17.00, 18.00, 19.00 Poročila; 720 Dobro jutro; 8.05, 9.05 Glasba in kramljanje; 9.30 Nekoč je bilo; 10.05 Koncert sredi jutra; 10.35 Primorske žene v Egiptu; 11.35 Današnja plošča; 12.00 Glasba po željah; 13.15 Zborovska glasba; 13.35 Od melodije do melodije; 14.10 Mladina v zrcalu časa; 14.30 Motivi iz filmov in revij; 15.35 Top lestvica; 16.30 Čudoviti otroški svet; 17.05 Simfonični koncert; 17.40 Glasbena panorama; 18.10 Pravorečje; 18.25 Klasični album.

KOPER

6.30, 7.30, 8.30, 9.30, 10.30, 11.30, 12.30, 14.30, 15.30, 16.30, 18.30, 19.30, 20.30 Poročila; 6.05, 7.00 Glasba za dobro jutro; 8.32 Zbori in baleti; 9.00 Svet plošč; 9.30 Plošče; 10.32 Sprint glasba; 10.45 Glasba in nasveti; 11.00 Kim; 11.32 Mini juke-box; 11.45 Pravljice; 12.05 Glasba po željah; 14.00 Mladina pred mikrofonom; 14.33 Operne skladbe; 15.00 Kino danes; 15.10 Popevke; 16.00 V svetu kulture in umetnosti; 16.40 Glasbeni notes; 17.00 Ob petih popoldne; 17.30 Primorski dnevnik; 17.45 Zabavna glasba; 18.00 Glasba po željah; 18.35 Domači pevci zabavne glasbe; 19.32 Crash; 20.00 Operne skladbe; 21.00 Večerno srečanje; 21.32 Komorna glasba; 22.00 Sound diskoteka.

RADIO 1

7.00, 8.00, 10.00, 13.00, 15.00, 17.00, 19.00, 21.00 Poročila; 6.00, 7.30 Glasbeno prebujenje; 8.50 Peščena ura; 9.00, 10.35 Vi in jaz; 11.00 Današnji popevkarji; 12.05 Par besed; 12.30 Pulja; 13.30 Oni drugi smo mi; 14.30 Originalna radijska oddaja; 15.05 Knjižna diskoteka; 14.45 Primo Nip; 18.05 Rdeča plošča; 18.35 Spaziolibero; 19.35 Filmski zvočni trakovi; 20.35 Kronike posebnega sodišča; 21.05 Dvojni koncert; 22.30 Sonate za violino in klavir; 23.15 Lahko noč.

RADIO 2

7.30, 8.30, 9.30, 10.00, 11.30, 12.30, 13.30, 15.30, 16.30, 17.30, 18.30, 19.30, 22.30 Poročila; 6.00, 7.55 Oni drugi dan; 8.45 Predstavitev novih plošč; 9.32 Zgodba črnolaske; 10.12 Sala F; 12.45 Radiolibera; 13.40 Romanza; 15.00 Vrt je moj; 15.45, 16.37 Tukaj radio 2; 17.55 Vsem poslušalcem; 18.33 Radiodisketka; 20.05 I Puritani — drama.

SLOVENIJA

6.00, 7.00, 8.00, 9.00, 10.00, 11.00, 12.00, 14.00, 15.00, 18.00, 19.00 Poročila; 6.20 Rekreacija; 6.50 Dobro jutro, otroci!; 7.20 Beseda na današnji dan; 7.30 Iz naših sporedov; 8.08 Glasbena matineja; 9.05 Radijska šola; 9.30 Iz glasbenih šol; 10.45 Turistični napotki; 11.03 Promenadni koncert; 12.10 Danes smo izbrali; 12.30 Kmetijski nasveti; 12.40 Po domače; 13.30 Priporočajo vam...; 14.05 V korak z mladimi; 15.30 Glasbeni intermezzo; 15.45 Radijska univerza; 16.00 «Vrtiljak»; 18.05 Obiski naših solistov; 19.20 Obvestila in zabavna glasba; 19.35 Lahko noč, otroci!; 19.45 Minute z ansamblom Milana Ferleža; 20.00 Slovenska zemlja v pesmi in besedi; 20.30 Radijska igra; 21.10 Zvočne kaskade; 23.03 Literarni nokturno; 23.15 Popevke se vrstijo.

Horoskop

OVEN (od 21. 3. do 20. 4.) Težave so mimo in se vam zato obeta plodno obdobje. Ne spuščajte se v vam manj znano družbo.

BIK (od 21. 4. do 20. 5.) Uspehi se bodo vrstili drug za drugim. Izkoristite priložnost.

DVOJČKA (od 2. 5. do 21. 6.) Dobre finančne perspektive. Glede čustvenih zadev pa bo kaj temen dan ki bo imel tudi svoje posledice.

RAK (od 22. 6. do 22. 7.) Na delovnem področju ne boste želi odobravanja, še manj pa navdušenja. V čustvenih zadevah boste izredno srečni.

LEV (od 23. 7. do 22. 8.) Klicali vas bodo za razsodnika v nekem sporu. V družinskem življenju bodite čimbolj popustljivi in nepristranski.

DEVICA (od 23. 8. do 22. 9.) Imeli boste priložnost uveljaviti svojo organizacijsko sposobnost. V čustvenih zadevah velika zadoščenja.

TEHTNICA (od 23. 9. do 23. 10.) Razmere vas bodo silile k naglim odločitvam. Pazite, da se ne prenaglite.

ŠKORPIJON (od 24. 10. do 22. 11.) Vsestranski uspehi pri opravkih, ki se jih boste lotili. V družbi pa, ne boste prerinili v ospredje.

STRELEC (od 23. 11. do 20. 12.) Držite se le svojega dela in svojih opravkov, ker ste le tu doma.

KOZOROG (od 21. 12. do 20. 1.) Več diplomacije in diskretnosti bi ne škodovalo. Nepredvideni spori v sicer harmoničnem življenju.

VODNAR (od 21. 1. do 19. 2.) Imelo pomemben sestanek, na katerega se pa morate temeljito pripraviti. Neka oseba je zelo občutljiva.

RIBI (od 20. 2. do 20. 3.) Srečno naključje vam bo pomagalo, da se dvignete spet na noge. V družini ne obujajte starih sporov in nesoglasij.